O TEMPO: Pressão Atmosférica Média: 1011.3 milibares. Temperatura média do dia: 23.1, com máxima insolação de 28.7 graus e mínimo à noite de 13.8 graus (No Planalto a mínima será 06.7 graus) Estado médio do Céu: Cúmulus, Stratus, de claro a meio encoberto. Nevoeiros noturnos. Estado do Tempo: No Planalto: Tempo bom. No litoral: Tempo bom. Previsão: A. Seixas Netto.

O ESTADO

Florianópolis) Terça-feira 25 de maio de 1976 – Ano. 62 – No. 18.386 – Edição de hoje 16 páginas – Cr$ 2,00

As 11,00 horas de hoje, na Casa do Jornalista de Santa Catarina, o Reitor Caspar Ericsequência ao programa de visita às autoridades e dirigentes de instituições, atenderá os profissionais de imprensa sobre suas atividades à frente da Universidade Federal de Santa Catarina e o seu plano de trabalho.

O Comandante do Grupamento Leste, General Torres Marques, parafraseou ontem na Assembléia o Presidente Geisel, dizendo que "a pior democracia é melhor que a ditadura"(Pag.3).

Apoio de Nova Iorque dá impulso à candidatura de Ford

Página 2.

Hospital da Ufsc terá setor infantil e obras recomeçam em agosto

Página 16.

Balduíno, juntamente com Souza e Lourival, volta ao time do Avaí no jogo de amanhã contra o Marcílio Dias. Aureo não definiu ainda quem sairá. No Figueirense, Sérgio Lopes vai alterar apenas o esquema tático para enfrentar o Joinville (P.8).

Importações continuam superando as exportações no porto de Itajaí

Página 9.

Aumento vai beneficiar o servidor que ganha menos

O percentual de aumento a ser concedido ao funcionalismo estadual a partir de julho não será uniforme. Segundo o secretário da Fazenda, as classes menos favorecidas vão ser mais beneficiadas. O projeto encontra-se em fase final de elaboração (Pág. 3)

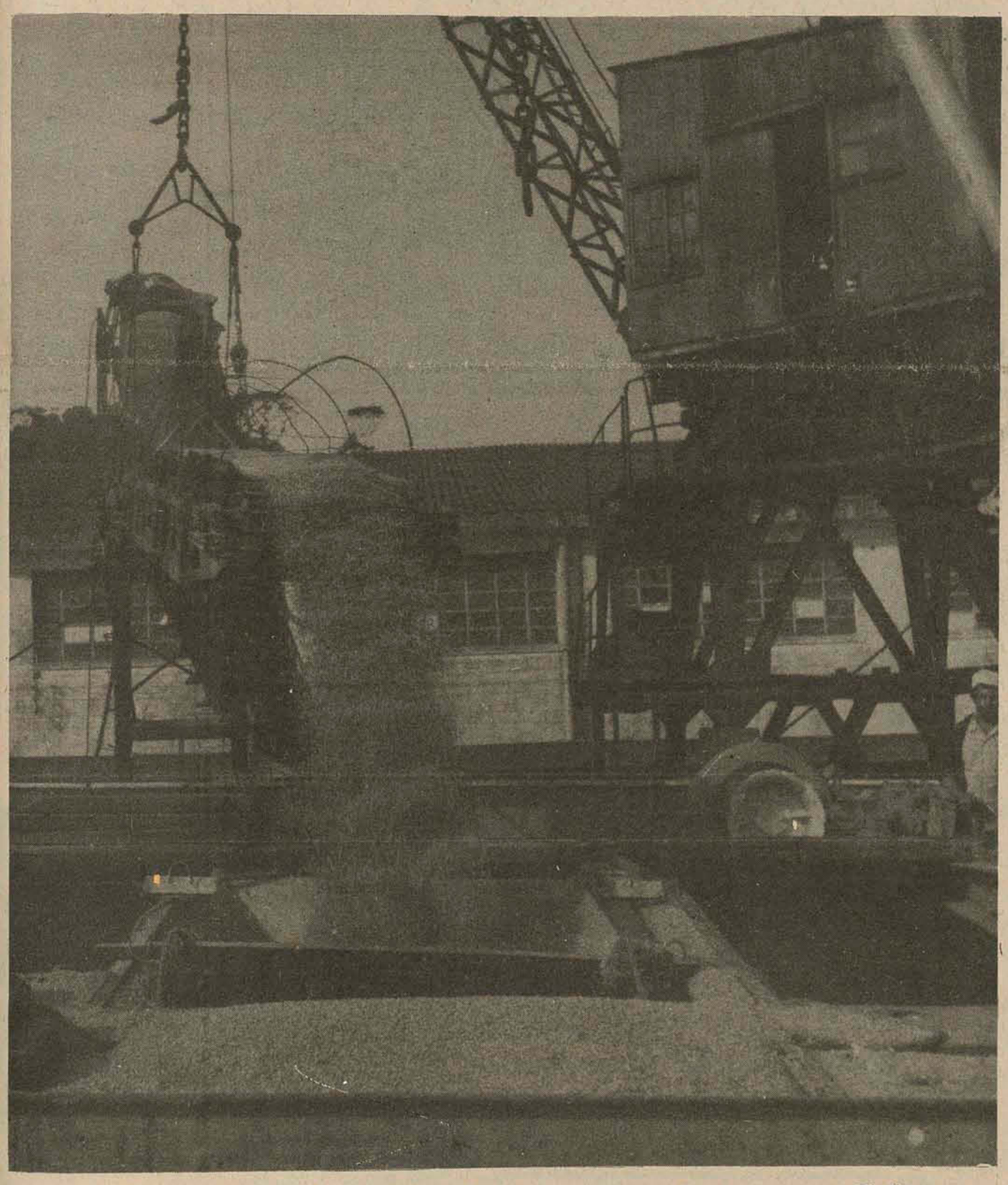

Plantar soja não é bom negócio em SC

Antes de 1970 o agricultor catarinense só plantava soja para alimentar o gado. Hoje o Estado é o quarto produtor do País. Seu cultivo em maior escala, entretanto, não é recomendado, tendo em vista os altos índices de produção verificados no Paraná e Rio Grande do Sul (P.15)

Estado dá pouca assistência a velhos

Cerca de 170 mil pessoas com mais de 60 anos moram em Santa Catarina. Não há no Estado nenhum hospital especificamente para velhos, assim como inexistem geriatras e gerontólogos. Quinze asilos mal aparelhados constituem a única assistência fora do lar à velhice (P.16)

MDB se reúne para fixar posição diante da Lei Falcão

Página 3.

Balanço comercial registra déficit de US$ 1,7 bilhão de janeiro a abril

O déficit de 1,7 bilhão de dólares do balanço comercial brasileiro nos quatro primeiro meses já é o máximo previsto pelo Governo para o corrente ano (Pag.6)

Vida é mais cara para o catarinense que reside no interior

Página 9.

Ford ganha mais delegados e deve vencer hoje

Washington — O presidente norte-americano Gerald Ford recebeu ontem mais um grande impulso em sua luta com Ronald Reagan pela candidatura presidencial republicana, quando a delegação do Estado de Nova Iorque à convenção nacional partidária, até ontem não comprometida, decidiu dar-lhe 119 dos seus 154 votos. Outros 18 delegados, cuja posição já era conhecida, reafirmaram seu apoio a Reagan, 15 permaneceram não comprometidos e dois não assistiram à reunião do grupo. Com isso, Ford conta agora com 697 delegados e Reagan tem o apoio de 540.

Ford já tinha superado seu oponente durante o fim de semana, antes de se conhecer o apoio de Nova Iorque, onde o vice-presidente Nelson Rockefeller tem grande influência e demonstrou seu apoio ao presidente, ao obter 55 delegados em convenções partidárias de outros estados e receber o apoio de 88 delegados da Pensilvânia anteriormente não comprometidos.

AS PRIMÁRIAS DE HOJE

Hoje são realizadas as prévias de Idaho, Oregon, Nevada, Tennessee, Kentucky e Arkansas e tanto os partidários de Reagan quanto os de Ford prognosticaram que o presidente sairá vitorioso em quatro das seis eleições. O candidato mais votado pelo Partido Democrata, Jimmy Carter, já está com 741 delegados, quase a metade dos 1.505 necessários para a indicação oficial, e afirmou que obeterá mais de 100 nas primárias de hoje.

O quadro de delegados

REPUBLICANOS:	69
Ford	
Reagan	540
Não comprometidos	163
Outros	1
Total eleitos	1.401
Faltam por eleger	858
Necessários para ganhar	1.130
Democratas:	
Carter	741
Udall	292,5
Jackson	246
Wallace	145
Humphrey	54,5
Church	19
Harris	18
Brown	6,5
"Favorite Son"	86
Outros	13
Não comprometidos	363,5
Total eleitos	1.985
Faltam por eleger	1.023
Necessários para ganhar	1.505

Social-democracia condena assassinato de líderes uruguaios

Caracas — Os dirigentes social-democratas e grupos afins da América Latina e Europa examinaram ontem a situação na Argentina após a morte de dois políticos uruguaios e anuncia-se a divulgação de um documento de condenação à violência e um pedido aos governos quanto ao assassinato de refugiados estrangeiros. Os social-democratas solicitarão aos governos uma investigação exaustiva do atentado aos parlamentares uruguaios. Os corpos crivados de balas de Zelmar Michelini e Hugo Gutierrez Ruiz, e mais uma mulher e outro homem, foram encontrados pela Polícia argentina sexta-feira passada em um automóvel abandonado.

Em uma reação ao atentado, o dirigente político argentino Ricardo Balbin da União Cívica Radical, apresentou à reunião dos social-democratas um esboço de uma declaração de condenação e repúdio a todo tipo de violência. A declaração tem ainda a assinatura do secretário da União Cívica Radical, Luis Agustin Leon. E declarações à Associated Press sobre a morte dos ex-parlamentares uruguaios, Ricardo Balbin afirmou condenar e lamentar o fato, adiantando que "queremos que se faça uma inbestigação de interesses contrários, que provocam episódios que desprestigiam a nação".

Balbin manifestou que se deve descobrir "exatamente" a responsabilidade do crime, ao mesmo tempo em que frisava: "Condenamos a violência, a subversão e o crime". Ele prevê que a Argentina "prosseguirá seu caminho" e retornará à constitucionalidade: "Não tenho dúvida nenhuma de que haverá uma perspectiva de volta à constitucionalidade na Argentina e penso desta forma devido às definições dos titulares do governo".

Balbin (D) com o ex-chanceler alemão Willy Brandt

Por outro lado, o dirigente da União Cívica Radical repeliu a sugestão de que os políticos argentinos não tenham penetração popular: "A situação não é assim e para conhecer o problema é preciso estar lá", justificou Balbin. Luis Agustin Leon também se pronunciou sobre a morte dos políticos uruguaios: "Sou justamente, como o Dr. Balbin, de um partido político que condena historicamente a violência como método político. Assim, não somente estamos muito preocupados com os crimes em geral como, neste caso (dos parlamentares uruguaios) pelo fato de tratar-se de importantes parlamentares de um país, de um povo irmão". Mais adiante, Agustin Leon revelou que "nosso único pensamento é que o governo argentino deve ir até o fim na investigação para punir os culpados, porque não é possível que refugiados políticos sejam assassinados impunemente em um país civilizado como a Argentina".

Paulo VI nomeia mais 20 cardeais

Cidade do Vaticano — O Papa Paulo VI colocou ontem 20 novos cardeais num consistório, assinalando uma tendência de internacionalização nos primeiros níveis da hierarquia católica. Um dos nomeados é o primeiro cardeal do Vietnã comunista, monsenhor Joseph Marie Tin Hu Khue, de 76 anos. Ao apresentá-lo, Paulo VI advertiu contra a "adesão ao comunismo político, que nega fundamentalmente a mensagem do evangelho". Fez também referências aos males do extremismo liberal e conservador na igreja e condenou severamente os dissidentes tradicionalistas que se recusam a aceitar as reformas preconizadas pelo concílio do Vaticano II, mencionando especificamente o bispo francês Marcel Lefevre.

Os novos cardeais aumentaram para 137 o total dos integrantes do colégio. Entre eles figuram cinco da América do Norte e América do Sul, quatro da África, três da Ásia, sete da Europa e um da Nova Zelândia. Além do Vietnã, os países que terão cardeais pela primeira vez são a República Dominicana, Senegal, Uganda e Nigéria. A idade média dos novos cardeais é de 60 anos, sendo os mais jovens o arcebispo de Manilla Jaime Sin, com 47, e o arcebispo William Baum, dos EUA, com 49.

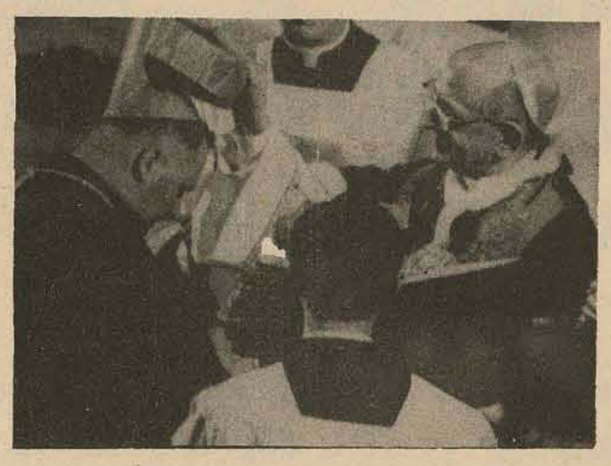

Lorscheider, do Brasil, recebe o barrete

Uruguai proíbe notícia das mortes

Montevidéu — O Ministério do Interior do Uruguai proibiu ontem a publicação de informações do assassinato em Buenos Aires de Zelmar Michellini e Hector Gutierrez Ruiz, ex-legisladores uruguaios que viviam no exílio. Proibiu-se inclusive a publicação de avisos fúnebres. Os dois legisladores haviam se asilado na Argentina depois da dissolução do Parlamento decretada pelo governo civil-militar de Juan Bordaberry, no dia 27 de junho de 1973. Michellini, que era editor do noticiário internacional do jornal argentino **La Opinión**, em carta escrita a um amigo, dissera que havia pressões por parte do governo uruguaio para que deixasse Buenos Aires.

Kissinger não vai mais ao Equador

Washington — Comenta-se, em círculos oficiais, que foi eliminada da nova viagem do secretário de Estado norte-americano Henry Kissinger à América Latina, uma visita ao Equador. Anteriormente, ele pretendia também ir a Montevidéu e Buenos Aires, roteiros que foram cancelados "devido à violência que vem ocorrendo nessas capitais".

As últimas informações dão conta que os planos atuais só prevêem a presença de Kissinger em Santiago, durante o debate político da sexta assembléia geral da Organização dos Estados Americanos — OEA — e, na volta a Washington, uma escala na capital mexicana. Isso foi interpretado como uma forma de demonstrar que os Estados Unidos consideram que a ausência do México na assembléia (anunciada na semana passada) não o separa da comunidade hemisférica.

Kissinger chegará a Santiago do Chile num vôo direto na segunda-feira, dia 7, quando começam as conversações de três dias, em que os chanceleres traçarão o curso da assembléia, que deverá durar umas duas semanas. Na quinta-feira, dia 10, o secretário de Estado partirá para o México, onde manterá contatos com o presidente Luis Echeverria.

Um jovem luta com a polícia

Violentos protestos na capital de Israel

Tel-Aviv – Manifestantes israelenses chocaram-se ontem com a polícia num bairro pobre da capital, jogando explosivos e bombas incendiárias, além de atearem fogo em diversos locais. Os judeus protestavam contra uma ordem municipal de demolir o edifício de uma fábrica estabelecida sem permissão. Dezenas de policiais e guardas fronteiriços militares enfrentaram a multidão, enquanto produziam-se várias explosões nas ruas, provocadas por granadas. Os trabalhadores da municipalidade, no entanto, começarm a demolir a pequena fábrica de cimento, apesar dos protestos da multidão. A demolição é parte de um programa para eliminar da capital os edifícios construídos ilegalmente.

Em breve, espanhóis poderão se reunir

Madri — O rei Juan Carlos se prepara para enviar ao Parlamento sua primeira proposta para democratizar a Espanha: o estabelecimento do direito de reunião. O projeto deverá ser aprovado, apesar da oposição da direita. Esta prova ante a legislatura conservadora é o primeiro confronto institucional desde a morte do ditador Francisco Franco, há seis meses, e abrirá o caminho para as mudanças propostas pelo governo. A medida também é considerada vital pelo rei, que pretende em seguida viajar para os Estados Unidos.

Os 561 membros das Cortes (Parlamento) terão um prazo de 24 horas para votar sim ou não. O ministro do Interior Manuel Fraga Iribarne, responsável pela lei o controle das manifestações, apresenta hoje os argumentos do governo ante uma sessão plenária do Parlamento.

Os franquistas se opõem a uma liberalização, pois, segundo sua opinião, esta "legalizaria as reuniões subversivas" e "abriria a porta ao comunismo". No entanto, antecipa-se que não conseguirão impedir a aprovação do projeto de Juan Carlos, que levará também a anistia à metade dos 400 prisioneiros políticos espanhóis foram condenados por "associação ilícita", segundo a lei que proíbe toda a reunião não autorizada demais de 20 pessoas.

Iribarne, que foi criticado até o ponto de os veteranos do setor franquista pedirem sua renúncia, esteve reunido no fim de semana com o rei e ontem conversou com o presidente do Parlamento Torcuato Fernandez Miranda, um dos primeiros a serem designados por Juan Carlos depois da morte de Franco. Por outro lado, o chanceler José Maria de Areilza, o mais "liberal" entre os 19 membros do gabinete, recebeu ontem os jornalistas para destacar a importância que o governo dá à visita do rei aos Estados Unidos, nos dias dois e três de junho. Por este motivo está se apressando a aprovação do projeto liberando o direito de reunião — com a qual o rei certamente espera obter algumas vantagens.

A Argentina, dois meses após o golpe

Buenos Aires — O governo militar cumpriu ontem seu segundo mês no poder, após superar sem dificuldades o caminho inicial de sua gestão, no qual não encontrou oposição. Os próprios representantes do novo regime admitem que começa agora a etapa mais difícil. Estão pendentes definições importantes sobre o curso futuro do governo, assim como a elaboração de uma estratégia para enfrentar reações que os observadores estimam inevitáveis.

Num período muito distante, ante a drástica política econômico-social, elaborada basicamente por um elenco civil de tendência conservadora, busca superar uma crise econômico-financeira que ameaça adquirir consequências sociais através de uma crescente recessão.

Os observadores já se atrevem a distinguir entre uma corrente que acentua a moderação dos métodos e a fixação de objetivos democrático-representada por Videla e seus principais colaboradores — e outra tendência mais direitista, que concede prioridade quase absoluta à luta contra a guerrilha ultra-esquerdista e defende uma reorganização do estado e do país segundo moldes autoritários.

Ambos os setores estão igualmente representados no governo e nos escalões superiores das três forças armadas. Mas os "moderados" parecem ter a iniciativa e uma crescente gravitação.

Videla negou que exista esta potencial divergência. "Não existe dureza nem brandura, mas firmeza nos objetivos", disse o presidente. O chefe do Estado também explicou que não há prazo fixado para a duração do governo militar. No campo político, um dos mais complicados, é provavelmente onde o governo se movimentou com maior êxito. Conseguiu, sem maiores dificuldades, a que os partidos "aceitassem suspender suas atividades por tempo indefinido". Embora muitos líderes partidários criticassem a medida, admitiram que a alternativa talvez fosse a proscrição pura e simples de suas agrupações, tese sustentada pelos "duros" de direita.

CONSTRUTORA E IMOBILIÁRIA BERCATON LTDA.

Rua: Cel. Pedro Demoro, no. 1825
Estreito — Florianópolis - SC
CREA 4918 – CRCI 41
Fones: 44-2966 – 44-0368

CONSTRUÇÃO FINANCIADA – RESIDÊNCIAS
OFERECEMOS UMA NOVA OPÇÃO. CONSTRUÍMOS A SUA RESIDÊNCIA DE ALVENARIA TOTALMENTE FINANCIADA. MATERIAL DE PRIMEIRA QUALIDADE – TÉCNICA APRIMORADA.
VENHA VISITAR NOSSAS CASAS EM CONSTRUÇÃO.
BERCATON – SEGURANÇA EM IMÓVEIS

VENDEMOS

RUA MARIA CLAUDINA DA CRUZ – ÓTIMA RESIDÊNCIA
Terreno 360,00 m2 – Área construída 130,14 m2 com living, suite, 2 quartos, BWCs, copa–cozinha, dep. completa empregada, área de serviço, garagem. Acabamento de 1a. qualidade. Cr$ 370.000,00 com uma pequena entrada e saldo financiado.
ED. KASTELLORIZON – RUA OTHON GAMA D'EÇA – CENTRO
Excelente apartamento com 150,00 m2, contendo 3 quartos, 2 BWCs, living, copa-cozinha, dep. empregada, garagem e área de serviço. Ed. estritamente residencial.
RESIDÊNCIA EM BARREIROS – 131,75 m2 – Cr$ 320.000,00
Terreno com 430,00 m2 – Residência de alvenaria com 3 quartos, living, copa, cozinha, BWC, área de serviço e garagem. Pequena entrada e saldo financiado.
AVENIDA TROMPOWSKI – 340,00 m2 DE ÁREA CONSTRUÍDA
3 quartos, suite com closet, (bilbil) biblioteca, sala para TV, living, copa, cozinha, área serviço, dep. completa empregada, garagem, aquecimento central a gás, armários embutidos e carpet. Telefone com extensões. Azulejo decorado, jardim interno. Acabamento de primeira qualidade. Localização privilegiada e residencial.

ALUGAMOS

– Ampla sala com 180,00m2 – ótima para comércio, escritório, repartição, etc. – Rua Heitor Blunn – Cr$ 6.000,00
– Excelente apartamento no Estreito – 2 quartos, living, copa, cozinha, BWCs, dep. completa empregada, área serviço, garagem – Cr$ 2.800,00 – Com telefone. Acabamento luxo.
– Sala comercial, Rua Leoberto Leal – Barreiros – 60,00 m2. Excelente ponto e negócio. Cr$ 2.000,00.
– Apartamento Estreito – Grande Cr$ 3.500,00

DR. CELSO LOPES

Clínica do aparelho digestino com moderno instrumental de endoscopia – Gastroenterologia e Proctologia – Tumores do Aparelho Digestivo – Check-up digestivo.
Atende às terças e quintas-feiras – Av. Othon Gama D'Eça, 153. Tel.: 22-4252

VENDEMOS

– Apto. no 1o. andar do Ed. Bianca – Centro – 3 quartos, sala de estar e jantar, cozinha, dep. completa de empregada, BWC c/banheiro, garagem, todo carpetado. Cr$ 420.000,00.
Rua Rafael Bandeira – Apto. com 3 quartos, sala, cozinha, BWC social, área de serviço, acarpetado. Parte de entrada e saldo financiado.
– Ótima Residência em Coqueiros - com 3 quartos, cozinha, copa, BWC, dependência completa de empregada, sala ampla, garagem e telefone. Cr$ 450.000,00.
– Casa à R. Major Costa – Boa conservação. Cr$ 300.000,00.
– Coqueiros – Apto. com 214,54m2. – 4 quartos, 4 BWC, sala de estar social, copa, cozinha, dep. completa de empregada, garagem. Cr$ 630.000,00 à combinar.
– Coqueiros – Apto. com 2 quartos, 113m2. por Cr$ 335.000,00. Entrada facilitada.
– Apto. Ed. Velasques - Prox. ao Colégio Sagrado Coração de Jesus - 3 quartos, todo acarpetado, entrega imediata. Cr$ 475.000,00.
– Trindade – Jardim Sul Brasil – Casa de 278m2, c/5 quartos, (2 suite), BWC, sala de estar e jantar, lavabo, escritório, cozinha-copa, quarto de empregada com WC, sala de estudo, garagem, churrasqueira, depósito e telefone. Cr$ 830.000,00.
– Estreito – Casa à Rua Aracy Vaz Callado com 3 quartos, sala, copa-cozinha, BWC, a. serviço e garagem. Cr$ 350.000,00.
– Capoeiras – Casa de 104 m2, com 4 quartos, sala de estar e jantar, cozinha, BWC e garagem. Cr$ 250.000,00.

IMOBILIÁRIA PREDIBENS LTDA
Av. Rio Branco, 104 – CRECI 25
Fones: 22-6099–22-2804–22-6756

ENGENHEIRO SANITARISTA
ENGENHEIRO ELETRICISTA

Precisa-se de engenheiro sanitarista com experiência em projeto de sistema público de abastecimento de água.
Precisa-se de engenheiro eletricista com experiência em projeto eletro-mecânico de linhas de distribuição e estações elevatórias.
Os interessados deverão enviar "curriculum vitae" e pretensão salarial à Caixa Postal, 1266, Florianópolis.
Guarda-se absoluto sigilo. Local de trabalho – Florianópolis.

SETA
Rua Deodoro, 22 CJ. 31 – Fone 22-2160 – Fpolis
CRECI – 57

IMÓVEIS PARA ALUGAR
L-52 – Casa de alvenaria na AGRONÔMICA – com living, suite, 2 quartos, BWC, 2 garagens e demais dependências.
L-47 – Casa de alvenaria na TRINDADE – com 3 quartos, living, BWC, lavabo, dep. empregada, garagem e demais dependências.
IMÓVEIS À VENDA
T-79 – Terreno no ESTREITO – com 420,00m2.
T-78 – Terreno em COQUEIROS – com 450,00m2.
T-73 – Terreno em ITAGUAÇU – com 805,00m2.
A-92 – Apto. no CENTRO no Ed. Bahia – com living, hall, 3 quartos, BWC, cozinha, dep. empregada, área de serviço.
A-91 – Apto. no CENTRO – Ed. Antares – com living, copa-cozinha, dep. empregada, 3 quartos, BWC, e garagem.
A-90 – Apto. no CENTRO – Ed. Solimar, com living, 3 quartos, BWC, cozinha, área de serviço, dep. de empregada e garagem.
A-89 – Apto. no CENTRO – Ed. Jaqueline, com 3 quartos, sala jantar, living, copa-cozinha, BWC, dep. empregada, área de serviço.
A-83 – Apto. no CENTRO – Ed. Ana Terézia, com 3 quartos, BWC, copa-cozinha, dep. empregada e garagem.
A-60 – Apto. no CENTRO – Ed. Dna. Lila, com suite, 2 quartos, living, BWC, copa-cozinha, área de serviço, dep. empregada, e garagem.
A-80 – Apto. no CENTRO – Ed. Martinho Callado Jr., com suite, 2 quartos, BWC, copa-cozinha, área de serviço, dep. empregada e garagem.

LÍBANO

Beirute — Os líderes da milícia cristã impuseram ontem um toque de recolher durante a noite em seu enclave de Beirute, depois que novos combates explodiram. Enquanto isso, crescia a controvérsia em torno da oferta francesa de intervir militarmente na guerra civil. O toque de recolher em vigor a partir das 23 horas até as 5h30m da manhã, marca primeira restrição deste tipo para os 300 mil habitantes do setor oriental de Beirute, último baluarte seguro dos cristãos na devastada capital libanesa. Os setores muçulmanos, nos quais vivem o restante do um milhão de habitantes da capital, não adotaram estas medidas.

"Nós o fizemos por medo dos bombardeios noturnos", disse um porta-voz do partido da falange, de tendência direitista, que juntamente com a milícia radical dos chamados guardas dos cedros, impôs o toque de recolher. Guerrilheiros muçulmanos e cristãos continuam travando duelos de artilharia e morteiros durante quase todas as noites com grandes perdas de civis, apesar da trégua, teoricamente aceita por todas as partes em conflito. Segundo cálculos de hospitais e forças de segurança, os bombardeios, somados aos choques esporádicos em Beirute e no interior do país causaram a morte de cerca de 100 pessoas nas últimas 24 horas.

Yamani é contra aumentos

Nicósia, Chipre – O Ministro do petróleo da Arábia Saudita, Ahmed Zaki Yamani, reiterou ontem a oposição de seu país aos novos aumentos no preço do petróleo bruto e a intenção dos sauditas de defender o congelamento dos preços até o fim do ano. Transmissão da rádio estatal saudita captada nesta capital indicou que as declarações de Yamani foram feitas antes de sua partida para Bali, na Indonésia, onde participará da conferência da Organização dos Países Exportadores de Petróleo (OPEP), quinta-feira. Anteriormente, Yamani afirmara que os aumentos de preços prejudicaram a economia da maioria dos países membros da OPEP e que ele explicaria isto na reunião da Bali.

Fazenda estuda disponibilidades para favorecer os baixos salários

Os cálculos em andamento na área da Secretaria da Fazenda avaliam a possibilidade de um aumento diferenciado, cujo percentual será maior para as classes funcionais menos favorecidas. Extra-oficialmente, soube-se que o anúncio poderá ocorrer na sexta-feira, quando do regresso do governador Konder Reis do Rio.

O secretário da Fazenda, Ivan Bonato, declarou ontem que os cálculos feitos para o aumento do funcionalismo estadual, "estão estudando a possibilidade de dar um aumento diferenciado, beneficiando as classes menos favorecidas".

– Eles estão sendo feitos de maneira que possamos propor o máximo dentro do possível do Tesouro. Já estão reservados 150 milhões de cruzeiros do Fundo de Reserva de Contingência.

CONTENÇÃO DE DESPESAS

"Nós consideramos despesas inadiáveis e comprometidas", afirmou, "o retorno do ICM, a folha de pagamento, amortização de empréstimo e juros. Essas jamais poderemos conter. As dotações restantes temos que segurar de acordo com a receita. O Governo é austero e não será novidade falarmos em economia. O povo já se acostumou a ouvir falar em economia".

"O regime de liberação de verbas", explicou "é baseado em 1/24 avos. Toda vez que um secretário necessita de uma liberação por contingência, faz uma exposição de motivos ao Governador. Ouvida a Secretaria da Fazenda, ocorre a liberação".

– Existe uma economia onde realmente se pode economizar. A ação do Governo não está prejudicada por uma contenção demasiadamente grande. Há equilíbrio orçamentário com essas restrições, sem sacrifícios. Temos conseguido liberar os recursos para os investimentos programados.

ICM

O total acumulado dos quatro meses do ano, aponta o Secretário da Fazenda, "superou em 4.25 por cento a previsão, representando 22 milhões. Cremos que a arrecadação irá manter nesse nível. Estamos num ano difícil para a economia. Temos que estar preparados para uma di-

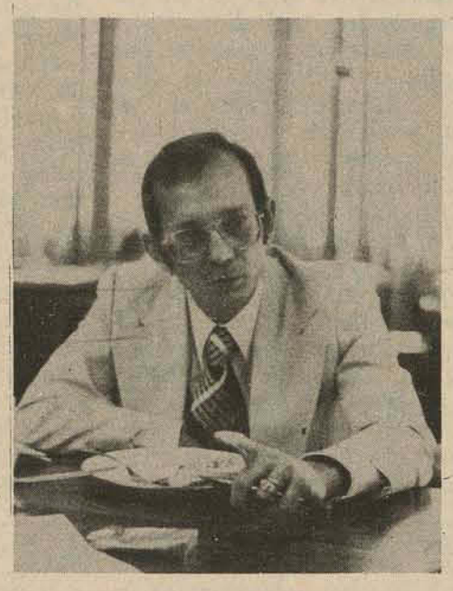

minuição desse percentual. Não podemos ser tão otimistas".

Em relação às queixas dos municípios sobre as reduções do retorno do ICM, Bonato pondera que "sobre o retorno estamos perfeitamente em dia, pagando quinzenalmente os 20 por cento de acordo com a receita. A receita não é constante, ela oscila e logicamente devem oscilar os 20 por cento de retorno aos municípios".

Dejandir diz que Oposição fala mais direto ao povo

Ao regressar do planalto, onde presidiu a duas concentrações regionais do partido, uma em Campos Novos e outra em Lages, o presidente do MDB, Dejandir Dalpasquale, disse que a "lei Falcão" terá uma influência negativa no processo eleitoral" mas não interromperá o diálogo entre a Oposição e o povo".

– É evidente - disse - que o projeto procura desestimular e também afastar o povo da participação nas eleições. Como ele retira dos políticos instrumentos úteis ao esclarecimento público sobre as plataformas eleitorais dos candidatos, não há dúvida de que alguma influência terá, negativa, nas eleições de novembro. Mas em última análise será negativo para o MDB tanto quanto para a Arena e o próprio processo eleitoral. Mas o MDB já está estudando e procurando uma fórmula para se comunicar amplamente com todas as camadas eleitorais, e estou certo de que isso não será impossível, pois o interesse popular para com os candidatos e as teses da Oposição é realmente muito grande.

Como exemplos desse interesse, ele citou as concentrações de Lages e Campos Novos, no último final de semana, onde compareceram cerca de 1.500 e 900 pessoas respectivamente para ouvir a pregação do partido.

Eleições

O presidente emedebista classificou a situação eleitoral no Estado como "mais do que satisfatória" para a Oposição, acrescentando que "em mais da metade dos municípios já estamos com as chapas praticamente acertadas, tanto para prefeito, como para vice-prefeito e vereadores".

– Isso já fruto de um trabalho iniciado com bastante antecipação, com a preocupação inclusive de deixar tempo suficiente para a solução dos problemas que eventualmente surgirem em relação à escolha das chapas - acrescentou.

Dejandir frisou ainda que nos três maiores centros eleitorais do Estado - Lages, Joinville e Blumenau - "nós praticamente já asseguramos a eleição de nossos candidatos", explicando: "E isso pode ser explicado por uma série de motivos: Lages e Joinville, com o partido bem estruturado e boas administrações do partido, que deram uma nova imagem à administração municipal; no caso de Blumenau, que o MDB já detem a prefeitura desde 68, o partido é bem estruturado e tem dois candidatos fortes trabalhando há tempo, enquanto o prefeito tem tido bom comportamento político e administrativo".

–Nos outros "grandes" que não são do MDB - prosseguiu - pelo menos vislumbram-se vitórias em Itajaí, Criciúma, com grandes possibilidades em Tubarão e Chapecó, Brusque com uma situação excelente, Joaçaba e Campos Novos da mesma maneira, e ainda pensamos ganhar em Videira e Caçador.

Acentuou o dirigente oposicionista que a penetraçãodos candidatos do partido também está ocorrendo de uma forma satisfatória na zona rural: "Inicialmente parecia que o MDB teria sempre suas maiores conquistas nas capitais e grandes cidades. Mas atualmente, temos constatado que também o homem do interior, o pequeno agricultor e proprietário, o trabalhador do campo, tem se manifestado espontaneamente em favor do MDB. Temos notado isso nas concentrações já realizadas, como em Cunha-Porã, município eminentemente agrícola em que reunimos aproximadamente 500 pessoas numa concentração política.

– O que acontecerá é que o MDB se manifesta publicamente de uma maneira distinta do partido do Governo. Quando nos reunimos e nos manifestamos publicamente nós procuramos analisar as dificuldades que o homem do campo enfrenta, assim como as outras classes. E inclusive, na maioria dos casos, opinamos pelas soluções que devem ser tomadas. Enquanto que os homens da Arena procuram sempre exaltar o Governo e inclusive impingir ao povo de que o Governo faz as melhores administrações, de que tudo está bem, de que tudo está resolvido. Então, a nossa mensagem é sempre mais ouvida e melhor acolhida.

Análise da carta a Viana

Blumenau (Sucursal) – O presidente do diretório regional do MDB, deputado Dejandir Dalpasquale, informou, no final de semana, em Blumenau, que o partido ouvirá o advogado Renato Vianna a respeito da existência de uma carta do governador do estado, propondo a sua desistência de candidatura a prefeito de Blumenau, em troca de um alto emprego estadual e acentuou que "tão logo tivermos fatos concretos sobre o episódio, o assunto será denunciado na Câmara de Deputados, Senado e ao Diretório Nacional do MDB".

Dalpasquale espera conversar com Vianna ainda esta semana para tomar conhecimento da realidade, "Assegurou que iremos defender o nosso companheiro até o fim, não vamos deixá-lo mal, mesmo porque não acreditamos que um homem com a idoneidade do Renato Vianna fosse inventar uma coisa dessas". De qualquer forma, o presidente do diretório regional, não estranha e nem duvida sobre a existência da carta "essas cantadas existem aos montes. É muito comum companheiros nossos receberem propostas de bons empregos ou facilidades em financiamentos em troca do abandono da legenda emedebista".

Por outro lado, o presidente do diretório municipal de Blumenau, vereador Milton Pompeu da Costa Ribeiro (que também é candidato do MDB a prefeitura de Blumenau) afirmou que tomou conhecimento do caso através dos jornais, "mas oficialmente desconhece o assunto porque não recebemos nenhum comunicado formal até agora". Embora estranhasse as declarações de Renato Vianna, publicadas na edição de domingo de o Estado, onde o advogado diz que "iria consultar o senador Evelásio Vieira para saber sobre as repercussões políticaas do episódio", Pompeu assegurou que o diretório municipal dará toda a cobertura ao seu filiado, caso ele vier solicitá-la formalmente".

Líder explica posição do MDB sobre conflito entre poderes

Acentuando que "já não é mais segredo em Santa Catarina o conflito existente entre o Poder Judiciário e o Poder Legislativo", o Líder emedebista Lauro André da Silva ocupou a tribuna da Assembléia ontem, durante a sessão vespertina da Casa, quando leu para constar dos anais a nota distribuída pela bancada e publicada na imprensa domingo último. Ele lembrou também pronunciamento anteriormente feito pelo seu companheiro Delfim Peixoto Filho, concitando as duas partes "à tranqüilidade e ao diálogo", e observou que "o que se observa é que o governador do Estado vem se negando a negociações com o Judiciário". O MDB, zelando pelo princípio da independência e da harmonia dos poderes achou que não podia mais ficar ausente na questão - disse, explicando as razões da nota da bancada.

Em aparte, o deputado Nelson Pedrini disse que "evidentemente não concordo com a nota do MDB. Sob o pretexto de encontrar fórmulas, o MDB aproveita para fazer críticas ao Governo". Informou também que incluirá a discussão desta nota na sua agenda para ser levada a reunião da bancada arenista que se realizaria ontem no Palácio da Agronômica.

Por sua vez o deputado Octacílio Ramos, da ARENA, aparteando, assim se expressou: "No meu entendimento o encaminhamento destes projetos deve ser feito diretamente ao Poder Legislativo. Parece que o próprio presidente do Tribunal de Justiça está querendo tumultuar os acontecimentos".

Estas palavras foram repelidas pelo deputado Murilo Canto que considerou "Muito grave a declaração do deputado Octacílio Ramos, dizendo que o presidente do Tribunal de Justiça quer tumultuar Santa Catarina".

Retomando a palavra, ainda em aparte, o deputado Octacílio Ramos disse "são dois chefes de Poderes. No meu entendimento o problema pode ser resolvido se o presidente do Judiciário encaminhar os projetos diretamente a Assembléia Legislativa. Quanto ao governador, deve ter razões sobejas para seu procedimento".

Por outro lado, o deputado Nelson Pedrini ocupou a tribuna para rebater o pronunciamento do líder emedebista, referindo-se especialmente ao final do discurso anteriormente focalizado e que "foi muito bom, além dos limites". O parlamentar arenista disse não ser verdadeira a afirmação de que não existia diálogo entre os chefes de Poderes e a bancada da ARENA e informou que ainda no último sábado, foi testemunha de um encontro entre os chefes dos Poderes Executivo e Judiciário, com a duração de mais de uma hora, durante uma churrascada.

"Nos termos em que a situação foi colocada", prosseguiu, os dois Chefes de Poderes situam-se na defesa das posições assumidas". E acrescentou: "Posições radicalizadas pela troca de notas, até em constrangimento. Antes da primeira entrevista concedida a imprensa pelo presidente do Tribunal de Justiça, ele já tinha conhecimento do que estava ocorrendo. O problema que surgiu extrapolou a decisão destes Poderes e muito mais ainda a bancada da ARENA. A nota do MDB, repito, a guisa de comentário é aproveitada para fazer críticas ao governador e dar apoio político ao Tribunal de Justiça. Penso que o próprio Tribunal de Justiça não tenha recebido bem este apoio político".

Torres fala a deputados sobre ideal democrático

O novo comandante do Grupamento do Leste Catarinense, general Luiz José Torres Marques, compareceu ontem à Assembléia para uma visita protocolar aos membros daquele Poder e, ao fazer a sua saudação, disse que terá especial satisfação em manter um cordial relacionamento com os deputados porque "aqui estão os representantes do povo, e é o povo que no regime democrático faz as escolhas e indica os caminhos". Ele falou da tradição das Forças Armadas e de seus vínculos essencialmente populares - ao contrário do que ocorre em outros países - e para exemplificar dirigiu-se aos deputados presentes: "Vocês mesmos podem testemunhar: praticamente cada um de vocês tem parente que pertence às Forças Armadas". E realmente,logo se apresentaram deputados com parentes militares, inclusive dois emedebistas o deputado Fausto Brasil, vice-presidente da Assembléia, e o itajaiense Delfim de Pádua Peixoto Filho.

O general Torres Marques, fazendo questão de acentuar a formação liberal das Forças Armadas brasileiras, "que nada mais fazem do que manter e defender o regime que o povo escolheu", ressaltou o espírito democrático do presidente Geisel, "para quem a pior democracia é melhor do que a ditadura".

No gabinete da presidência da Assembléia, além do deputado Epitácio Bittencourt, do líder da Arena e outros representantes situacionistas, estavam vários deputados do MDB, inclusive o presidente regional do partido, Dejandir Dalpasquale, e o líder Lauro André da Silva. Ao se colocar à disposição do Poder, o comandante do Grupamento Leste ponderou: "Estarei à disposição do Poder, indistintamente. A mim não cabe distinguir A e B. Em nossa missão, somos meros observadores e informadores".

Apesar do enfoque político, o encontro foi bastante informal, o que permitiu ao deputado Júlio Cesar dar um abraço efusivo no general, depois de cientificar-se de que ele, além de carioca, é flamenguista doente.

VISITA AO VALE

O General Luiz José Torres Marques, que assumiu o comando do Grupamento do Leste Catarinense, no último dia 14, faz, hoje, sua primeira visita a Blumenau. Após receber as honras militares que lhes serão prestadas pelo 23o. Batalhão de Infantaria, o Militar visitará as instalações do sentinela do vale", onde terá a oportunidade de conhecer as atividades desenvolvidas pelos seus comandados. A tarde, o comandante do Grupamento Leste Catarinense fará as visitas de estilo ao Prefeito Municipal, Felix Theis, Câmara de Vereadores e Forum da Comarca.

O General Torres Marques vem da Chefia do Estado Maior da 2a. Brigada de Infantaria, sediada em Niterói (RJ) e integrou a Força Expedicionária Brasileira, em missão de Guerra, e a Força de Emergência das Nações Unidas, em missão de paz. Ajudante de ordens do Marechal Mascarenhas de Morais, Oficial de Gabinete de 3 Ministros do Exército, Comandante do Batalhão Pedro II e por diversas vezes instrutor da Academia Militar de Agulhas Negras, foram algumas das várias funções exercidas durante sua vida militar.

Bender, receitas para a campanha

Campanha por telefone? É uma das várias experiências que Bender traz dos EE.UU.

Joinville (Sucursal) – A realização de uma Campanha Eleitoral com reduzido índice de publicidade e comunicação visual dos candidatos e uma participação bem mais ativa em termos individuais desses próprios candidatos, utilizando para isto o expediente de enviar cartas e usar o telefone para contatos de adesão e participação ou simples apoio dos eleitores, constitui atualmente a melhor fórmula que o Brasil poderia adotar nas próximas eleições. A idéia é do político e empresário Nilson Wilson Bender, que regressou ontem de uma viagem dos Estados Unidos, onde foi estudar os processos de Campanha Eleitoral que estão sendo utilizados naquele país para escolha dos candidatos à Presidência da República, pelos partidos democrata e republicano.

– Os Estados Unidos - revelou - tem um excelente processo de mobilização de fundos para a campanha, uma vez que os próprios partidos tem que subvencioná-la. E essa mobilização de fundos resulta da realização de inúmeros jantares e almoços. convidados, ironicamente, pagam pelo que consomem, em geral em dobro e alguns em altas quantias. Como não há grande ostentividade entre os dois partidos, muitos dos participantes desses encontros são convidados pelos dois partidos e acabam pagando mais. Tal dinheiros paga quase toda a cara campanha eleitoral nos Estados Unidos. O Presidente Ford, por exemplo, gastou 5 milhões de cruzeiros no Estado do Texas e não conseguiu nenhum delegado.

Para Nilson Bender, outras aplicações feitas atualmente na campanha eleitoral norte-americana poderiam ser feitas no Brasil, principalmente em termos de televisão "eu sei que é muito monótono para o telespectador ficar diante de um aparelho ouvindo discursos, demagogia e o obvio que espera dos candidatos. Lá o esquema é bem diferente: há um número reduzido de entrevistas políticas de candidatos através da TV. Há, no lugar dos monótonos discursos e entrevistas, a projeção de filmes sobre a vida particular do candidato, em geral visando criar uma boa imagem perante o público. Esses filmes são gravados com um ano de antecedência, custeados pelos próprios candidatos e de boa qualidade técnica.

Outro aspecto interessante observado por Bender que é que no Brasil e em cidades pequenas principalmente há a participação só do candidato na campanha e não de toda sua família. "Quando isso acontece no Brasil, se relete posteriormente à eleição do candidato, com a colocação de parentes e proprios membros da família em funções públicas de destaque". Tal participaçãoprosseguiu - tem aumentado em índices elevados nos Estados Unidos. Acompanhei pela terceira vez as eleições presidenciais norte americanas, lá mesmo nos Estados Unidos. Talvez a crise econômica e alguns deslizes políticos dos presidente Nixon e Ford tenham levado a população a apoiar candidatos de contestação, realizando-se enormes concentrações públicas como foi a da convenção republicana em Michigan, na semana passada, com a vitória do atual Presidente, em sua terra natal. Outros meios que os americanos utilizam com muita evidência são as pesquisas de opinião pública, vistas como o instrumento mais valioso para determinar o destino de campanhas e de candidatos. Tal como nos Estados Unidos, Bender vê no Brasil e em Santa Catarina uma situação idêntica quanto a previsões de vitórias esmagadoras. As causas que determinam a impropriedade de formulações corretas de previsões são muitas, para ele. "Os meios de comunicação atual fazem com que seja bastante arriscado uma resposta imediata para a situação nossa, da Arena ou do MDB, quanto a resultados. A TV e o Rádio tomam a Opinião Pública bastante fluida e bem diferente de algum tempo atrás onde a simples amostra de opiniões de estratos sociais poderiam determinar ou servir de prognóstico para antecipar vitórias e derrotas".

O ex-prefeito de Joinville viajou aos EE.UU. para observar o processo deitoral de lá, e acha que muitas práticas serão válidas, se aplicadas no Brasil.

Mas outros indicadores podem mudar posições que até agora parecem irremediáveis para o partido a que está filiado, a Arena. "Com a substancial melhora das relações comerciais e diplomáticas do Brasil com a Europa, principalmente depois dos acordos nucleares com a Alemanha e as visitas de Geisel a Inglaterra e França, houve um bom reflexo no Brasil, onde até o MDB adotou uma posição favoráO ambiente de pessimismo que ocorreu no ano passado foi saneado com o desempenho do Presidente Geisel, fazendo com que a administração renda em termos políticos, carreando assim adesões para a Arena. Seria uma falta de ética e contra producente se dissesse que ganharíamos em todos os pontos; sabemos que a oposição detém fortes pontos de situação política. O que se espera da atual situação eleitoral, nesses seus primeiros passos e articulações, e que o resultado será bastante equilibrado" Esquecidos questionando sobre o provável reflexo das últimas cassações políticas sobre o eleitorado brasileiro, Bender limitou-se a dizer que "isto são fatos esquecidos". Outro ponto questionado também foi a alteração para pior dos níveis de vida, que serão bem mais acentuados a partir do dia 1 de junho, com o aumento de mais 15 por cento sobre a gasolina e seus derivados. Para a Arena, segundo Bender, o difícil e grande trabalho do partido será explicar para o eleitorado o "porque" que o Governo toma estas medidas ante populares, que para grande parte do público brasileiro e do próprio partido da oposição, são reflexos de uma situação geral e mundial. "O problema dos líderes da Arena seria explicar os fatos de aparência negativa, gerados por uma conjuntura internacional.

A própria oposição entendeu, parece-me, esta situação e o debate passou a ser passageiro".

O ESTADO

Diretor: José Matusalém Comelli — *Editor Chefe: Sérgio da Costa Ramos*

Diretor Comercial: Osmar Antônio Schlindwein — *Editores: Luiz Henrique Tancredo/ Sérgio Lopes*

Cartas

MENDIGOS

Senhor Diretor, que a situação não anda boa é mais do que sabido. Mas quando se perambula por aí – principalmente em regiões da cidade onte existe uma concentração maior de humildes, como nas cercanias do mercado, por exemplo – é que se constata "in loco" o estado de absoluta penúria que envolve boa parcela da população ilhoa. Mas não é só por ali. Os mendigos – esta verdadeira legião de desesperados – parece que se multiplicam de dia a dia, em nossa cidade. Por menor que for a caminhada que empreenderemos pelas ruas centrais, seremos inapelavelmente assaltados por trêmulas mãos, ou por desprotegidas crianças, sempre implorando por mais um trocadinho. E haja trocadinho!.

Fala-se muito em serviços assistenciais, etc. e tal, mas não vejo muita assistência a essa pobre gente. Com relação às crianças, então nem se fala. É absurdo que se permita que bebês, quase saídos do berço, sejam utilizados como cobaias para aguçar a compaixão alheia. No entanto é exatamente isto que acontece. E há trocadinho.

Talvez fosse até a hora de ser criado o Departamento Estadual (ou Municipal) do Trocadinho. Como as autoridades constituídas não costumam andar muito pelas ruas – por força, naturalmente, dos seus múltiplos afazeres aqui fica lavrada a minha "sugesta". **Raul Caldas Filho – Coqueiros – Florianópolis.**

CONGRATULAÇÃO

Senhor Diretor, congratulamo-nos com esta brilhante equipe que, frente aos 250 anos de Florianópolis, publicou dia 15, sábado último, com rápidas pinceladas, os motivos de séculos atrás, da terra de sol e mar, para que o povo ilhéu saboreasse os destacáveis momentos da vida de nossos antepassados.

A partir dessa maravilhosa reportagem, sintetizada, podemos fazer comparações entre passado e presente no tudo que cerca o florianopolitano, ficando a par de quem é quem nas gerações passadas, reformando o presente e preparando o futuro da ilha bela.

Contentamo-nos, mais uma vez em agradecer-lhes pela criação desta obra, levada até nosso povo.

Sendo o que se nos apresenta para o momento, aproveitamos a oportunidade para renovar nossos protestos de elevada estima e consideração . Cordiais Saudações Desportivas Universitárias. **Audi Luiz Vieira – Presidente da Federação Catarinense de Desportos Universitários – Florianópolis – SC.**

OBS: *As cartas enviadas à redação deverão conter o nome completo do remetente, assinatura e endereço legível. Elas só serão publicadas se chegarem com estes dados.*

Expediente

Empresa Editora O ESTADO Ltda.

Administração, redação e oficinas: rua Felipe Schmidt, 116 - CP 139, CEP 88.000, endereço telegráfico ESTADO, telefones 22-4139 e 22-1403 (redação), 22-6792 (publicidade) e 22-5403 (administração), telex 0482177 - Florianópolis.

Sucursais: Blumenau, Joinville, Itajaí, Rio do Sul, Lages, Joaçaba, Chapecó, Criciúma e Tubarão.

Representantes: Rio de Janeiro e São Paulo - A.S.Lara Ltda., Porto Alegre - Propal Propaganda Representações Ltda., Curitiba, Recife, Belo Horizonte, Salvador e Fortaleza - Pereira de Souza & Cia.Ltda.

Noticiário Nacional: AJB - Internacional: AP, Radiofotos AP e Telefotos AJB.

O estilo da campanha

Sem o rádio e a TV, nem por isso os candidatos ao pleito de novembro vindouro estão impedidos de projetar as suas imagens e as suas plataformas até o público consumidor da pregação eleitoral, que é o eleitor dos municípios onde serão eleitos prefeitos e vereadores. Mesmo porque, sem os recursos audio-visuais ora limitados, já se fizeram neste País campanhas que tiveram o mérito de empolgar as massas e despertar o mais amplo interesse sem nada ficar a dever em termos de esclarecimento público. É verdade que o rádio, e a televisão especialmente, aliam a técnica das comunicações aos recursos convencionais de campanha eleitoral, tornando-a inclusive mais cômoda, tanto para os candidatos como para os eleitores. Os vídeos aproximaram as duas categorias que formam e sustentem o processo eleitoral, os que se candidatam a postos eletivos e os que tem a missão de escolher entre todos os melhores para a vida pública. A sua entrada em cena, contudo, não significou ainda um dado precioso no que respeita à necessidade de participação popular nas campanhas eleitorais. Até pelo contrário, em parte, pois além da audiência bastante pobre dos programas eleitorais nos últimos pleitos, ainda por cima se deve registrar a atitude de quase indiferença do eleitor-telespectador, limitado a assistir o desfile dos expoentes partidários no vídeo até que chegasse a hora de comparecer às urnas e depositar um voto que - tudo indica - há muito estava condicionado por um estado de espírito que o País todo conheceu, quase uníssono.

Fora da TV, contudo, a campanha continua. Ou melhor, deve continuar, porque é a partir das convenções partidárias que ela assume as características de pregação efetiva, e quando então os candidatos estão legalmente habilitados para disputar as preferências eleitorais. Não se deve esquecer de repetir que se tratam, este ano, de eleições municipais, que possuem uma natureza peculiar e impõem estilos próprios. O candidato, via de regra, já parte de sua base conhecido do grande público eleitor, e tudo quanto precisa é comunicar a sua plataforma eleitoral, a fim de que o eleitor possa melhor se decidir a seu respeito. E o indispensável trabalho de pregação política, este passa a ser feito, na forma clássica, pelos canais próprios do partido, desde os modestos cabos eleitorais até os palanques dos comícios. Desde que assegurada a manipulação da campanha em tal nível e em tais dimensões, não se há de escoimar de parcial ou desnaturado o jogo eleitoral. Até pelo contrário, ele voltará às suas melhores origens, do contato direto e franco entre aqueles que disputam mandatos e os que tem a responsabilidade da escolha.

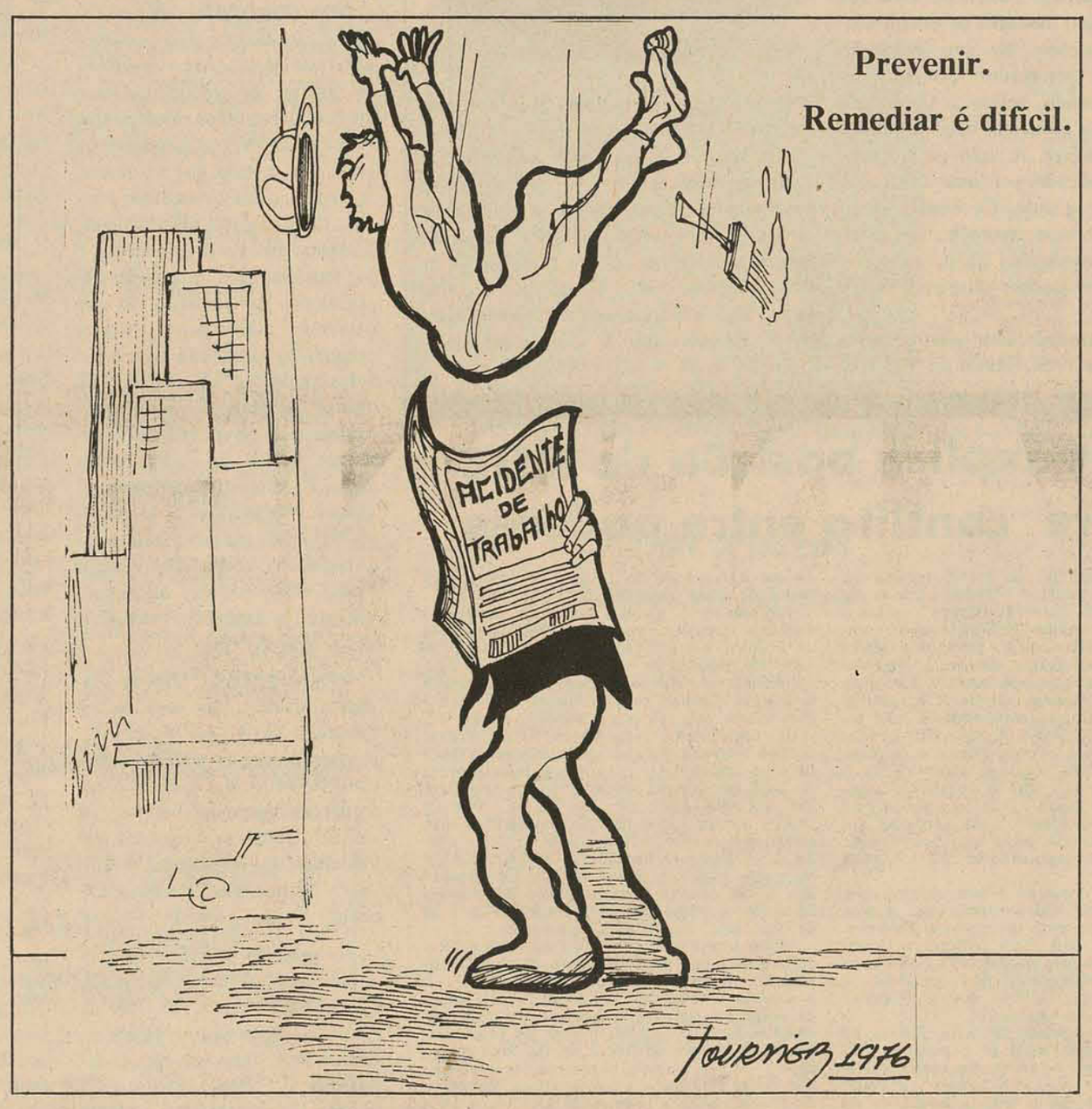

Crônica de Escanteio

– Com uma lata d'água na cabeça e um livro de ecologia debaixo do braço, o Helinho Lange, na terça-feira, não diferia, senão por detalhes, de outro qualquer honrado cidadão florianopolitano. Apesar dessa identificação com a coletividade mais ou menos aflita, face às rupturas das adutoras dos Pilões, o arauto da maior torcida catarinense - depois da rival - chamou a atenção de alguns indiscretos observadores. Entre eles, nada mais nada menos do que o conhecido oráculo, Prof. Takeda, atualmente um tanto abatido pela eliminação do Fluminense da Taça Guanabara e por estar pressentindo mais um longo e tenebroso inverno para o Coríntians. Pois bem, mal o Hélio Lange passou diante dele, expeliu uma frase tão venenosa que uma picada de calcavel não passaria de beliscão de namorada em dia de Santo Antonio. Não será, pois, publicada. A imperturbabilidade do Lange, no entanto, foi de tamanha frieza que o geólogo ficou furioso: **Esses caras perderam o senso de humor. A gente dá uma prá matar e eles ficam aí bancando o superior".** Os leitores, por certo, já ouviram o aconselhamento surrado, produto da psicologia popular – "quando-um-não-quer-dois-não-brigam – Se já ouviram, aproveito a oportunidade para uma emenda: "mas o que provoca fica furioso".

Foi assim, caros leitores, foi nesse estado, nas fronteiras da apoplexia que o Prof. Takeda procurou rematar a fisgada, acrescentando coisas outras, como "essa água toda é prá fazer batida de limão, é prá dar banho nos jogadores do Avaí", e, por aí afóra, sem qualquer resultado, isto é, sem afetar a tranquila e filosófica postura do Helinho Lange. Se, pois, os caros leitores já ouviram outro produto da sabedoria popular – ladra-o-cão-e-a-caravana-passa, nesse caso eu não adiciono qualquer emenda, por expressar a mais completa caracterização da situação. É claro, é claro, que jamais deve passar pela cabeça de qualquer um que o Prof. Takeda tenha ficado latindo. O termo é, perante, figurado. De qualquer maneira, ficou esbravejando. E, não era para menos. Nada tão insuportável quanto a suportabilidade alheia. Continuou, portanto, o Helinho Lange com sua lata d'água na cabeça e com o livro de ecologia debaixo do braço, no mesmo rítmo, com a armonia de movimentos que, guardadas as óbvias diferenciações, faria inveja a qualquer miss que desfilou em Blumenau.

Continuou e esbarrou, pouco adiante, com o Prof. Carlos Humberto Esbarrou não é bem o termo, pois a posição do professor de História Antiga era mais um jagunço, pronto para tocaiar um intruso nas protegidas terras dos antigos coronéis da zona cacaueira bahiana. "Que é que houve? Agora está lavando roupa prá fora? Não entrou na reclassificação ou foi o Avaí que perdeu a vaga no Nacional?

As provocações foram ouvidas, pelo menos poderemos supor. Não foram, efetivamente, respondidas ou, siquer, encaradas como proposições.

Outras similares situações ocorreram, durante essa via crucis do Helio Lange, através "campus" da Universidade. E, sempre, a mesma ausência de qualquer afetação em sua caminhada que já encontrava inúmeros adeptos. Aumentava, portanto, segundo os mecanismos das tendências gregárias, a multidão de adeptos e simpatizantes e, também, o número dos não sei se posso dizer, acusadores.

Depois de algum tempo, e depois do aumento da expectativa quanto às ocultadas intenções do Helinho Lange, este parou. Desceu a lata d'água, tomou fôlego, encarou todo mundo ao redor. Tinha gente pacas. Ficou em silêncio. Alguém berrou: MAS QUALÉ A SUA!

Sua resposta foi breve. Ergueu o livro de ecologia que trazia debaixo do braço, derramou a água na estorricada grama e disse: **"Como é difícil alguém entender que o churrasco não vem do açougue"!**

Paulo Fernando Lago

Informação geral

A sobrevida dos ex-partidos

Especula-se nos círculos políticos que tipo de reforma sobrevirá aos resultados eleitorais de novembro, quaisquer que sejam eles.

Por mais de uma vez o Presidente Geisel fez questão de referir-se ao "cumprimento do calendário eleitoral e a obediência aos resultados que emergirem das urnas".

E o líder do Governo na Câmara, deputado José Bonifácio, reitera e inexistência de qualquer projeto de reforma político-institucional. Esse é o quadro que se poderá rotular como oficial, *sem que seja lícito duvidar da sinceridade de sua versão, até porque a realidade política flui num processo sempre dinâmico em busca de um aperfeiçoamento que não atingirá jamais um nível* "ideal".

O processo político se renova ao sabor de ações, reações e idiossincrasias que configuram evoluções *ou* involuções *no quadro pré-existente.*

* * *

Na verdade também não sobram dúvidas de que o próprio sistema revolucionário se ressente de uma forma mais ductil e maleável na organização político-partidária, uma vez que o artificialismo de Arena e MDB não se desmanchou com o tempo, nem se pulverizou em dez anos de existência dos novos partidos políticos — incapazes de abrigar todas as correntes válidas da opinião pública nacional.

O espectro de PSD e UDN paira sobre o horizonte dos partidos com uma onipresença que condena as duas agremiações nascidas em abril de 1966 a uma vida transparente, em que até mesmo o instituto da sub-legenda contribui para que se exume os ex-partidos.

* * *

A cova rasa em que se enterraram UDN e PSD começa a ser revolvida com maior insistência pelos políticos que reclamam "autenticidade e receptividade popular" dos partidos que a própria Revolução moldou na esperança de que esses condimentos fossem gradativamente supridos pelo tempo.

Não se pode assegurar que os resultados de 15 de novembro precipitarão a ressurreição dos extintos partidos, mesmo porque eles representam um estágio da vida política nacional que a Revolução não tolera ver revivida.

* * *

Mas é bem possível que as atuais muletas do bipartidarismo se transformem no tripé que haverá de oferecer a alternativa do purgatório aos políticos que não se sentem bem nem tanto ao céu, nem tanto ao inferno.

Ressurreição

Aliás, a tese da ressurreição do PSD e da UDN foi ontem desfraldada pelo deputado federal Airon Rios (Arena-PE), que admite o fracasso dos partidos políticos criados em decorrência do Ato Institucional nº. 2

* * *

Para o parlamentar, trazer PSD e UDN à superfície será apenas formalizar uma situação de fato, posto que os dois partidos se encravaram especialmente na Arena sob o biombo das sublegendas.

No Rio

O governador Antônio Carlos Konder Reis almoça às 12h45m de hoje no Clube dos Repórteres Políticos, no Rio.

Repassará todos os temas políticos do momento, desde a capacidade de recuperação da Arena nas eleições municipais até a possibilidade de uma reforma político-institucional, após o pleito.

* * *

Amanhã o governador estende seus contatos com a imprensa ao *Jornal do Brasil*, onde participa de mesa-redonda, sendo entrevistado pelos editores do tradicional matutino carioca.

Convocação

De Brasília, o presidente do Diretório Regional da Arena, Senador Lenoir Vargas Ferreira, está convocando os membros da Executiva regional do partido e as bancadas federal e estadual para uma reunião em Florianópolis nos dias 31 de maio e 1º. de junho.

A convocação é fundamentada pela "necessidade de se aferir a situação política dos municípios catarinenses com vistas ao pleito de novembro".

* * *

Ou a convocação está chegando tarde ou a Arena já considera a vitória como favas contadas.

Re-reapresentação

Os indícios estão a confirmar que o governo inicia pela segunda vez um processo de *détente* com o deputado Epitácio Bittencourt.

Ontem o presidente da Assembléia recebeu a visita do Secretário do Governo, Sr.Albino Zeni.

* * *

E logo depois foi almoçar com o Sr.Jorge Bornhausen.

Um liberal

O General José Luiz Torres Marques, Comandante do Grupamento do Leste Catarinense compareceu ontem à Assembléia Legislativa para uma visita protocolar.

Recepcionado por parlamentares de ambas as bancadas e pelo presidente da Casa, o General revelou ter um acurado senso político ao conversar desembaraçadamente com os deputados. Ressaltando a formação liberal das Forças Armadas e o espírito democrático do Presidente Geisel "para quem a pior democracia é melhor do que qualquer ditadura", o chefe militar cimentou suas declarações com uma confissão de nítidos dividendos populares.

— Sou carioca. E como tal, não posso deixar de ser Flamengo.

* * *

No que foi muito cumprimentado pelos rubro-negros da Arena e do MDB.

De volta

Depois de ter-se entrevistado com o presidente do Supremo Tribunal Federal, Ministro Djaci Falcão, chega hoje o presidente do Tribunal de Justiça, Desembargador Ari Pereira Oliveira.

* * *

Em Brasíalia, o STF foi informado do impasse entre o Judiciário e o Executivo.

Aconchego

A Proximidade do inverno, as raposas não se reúnem mais em torno de mesas, mas em redor de lareiras.

Gentil Belani

O deputado Gentil Belani recuperase no Hospital Celso Ramos de um acidente automobilístico sofrido no último sábado na BR-470, nas proximidades de Campos Novos.

O parlamentar e seus familiares foram transferidos para a Capital, onde Belani submeteu-se a uma intervenção cirúrgica no maxilar.

Seu estado geral é bom, mas deverá guardar repouso até o final do recesso parlamentar, desfalcando a bancada arenista de mais um soldado.

* * *

Já é o segundo.

Os preferidos

O deputado José Bonifácio é o candidato do Planalto para suceder o Sr.Célio Borja na presidência da Câmara Federal.

* * *

Já o deputado Herbert Levy goza de preferência igualmente qualificada para suceder o Sr.José Bonifácio na liderança do Governo.

Tóxicos

Na audiência que manteve ontem com o Presidente Ernesto Geisel, o Ministro Armando Falcão entregou ao Chefe do Governo o ante-projeto de lei sobre o comércio e o uso de tóxicos elaborado por uma Comissão Especial.

Chance perdida

A Seleção Brasileira teria contra os Estados Unidos a sua grande chance de mostrar algum futebol no Torneio do Bicentenário. Principalmente porque o American Team conta apenas com a boa vontade de seus respeitáveis velhinhos.

Mas como a partida será disputada no gramado sintético do Estádio Kingdome, em Seattle, os jogadores fatalmente estranharão o piso, como aconteceu em 73 na magra vitória sobre a Seleção da Argélia — de qualidade muito inferior à equipe organizada pelos norte-americanos.

Contra a Itália o jogo deverá ser um *tape* da partida contra a Inglaterra.

Sem espaços para jogar, nem Zico, nem Rivelino.

O único a brilhar será Leão.

Menção honrosa

O repórter Bonifácio Bertoldi, de *O Estado*, obteve menção honrosa no *Concurso Rondon de Reportagem*, instituído em nível nacional.

Os 20 melhores trabalhos foram elogiados pelo Ministro Rangel Reis, do Interior, que premiou o primeiro classificado — o paulista Nelson Roberto Araújo — com Cr$ 10 mil.

* * *

Bonifácio Bertoldi concorreu com a reportagem *"Aveiro — Opulência e Miséria de uma Cidade"*.

A favor

O vice-governador de São Paulo, Manoel Gonçalves Ferreira Filho, entende que a nova legislação eleitoral sobre o uso do rádio e da televisão "é indispensável para estabelecer um equilíbrio de oportunidades para os diferentes candidatos e municípios".

— Caso ocorresse um acesso indiscriminado — afirmou — alguns seriam claramente beneficiados em detrimento de outros, utilizando-se de um veículo de comunicação tão poderoso como é a televisão — onde, está claro, não haveria lugar para todos.

Proteção

O senador Orestes Quércia (MDB) apresentou projeto de lei determinando que as empresas multinacionais autorizadas a pesquisar petróleo no Brasil por contrato de risco sejam obrigadas a pagar aos seus futuros empregados os mesmos salários e vantagens pagos pela Petrobrás

* * *

O senador esclarece que o projeto tem o intuito de proteger a mão-de-obra nacional, disciplinando preventivamente as relações de trabalho dos empregados brasileiros com as multinacionais do petróleo.

MDB definirá hoje sua posição ante à lei Falcão

Brasília — O MDB decidirá hoje, após a chegada do deputado Ulisses Guimarães, presidente do partido, se continua a integrar a comissão mista que examinará a Lei Falcão, que estabelece novas normas sobre a utilização de rádio e TV nas eleições municipais. Na bancada do Senado a tendência maior é de continuar combater o projeto de lei, considerando um retrocesso, utilizando-se todas as possibilidades.

Na Câmara, o deputado Paes de Andrade, que recusou a presidência da comissão, é favorável a que o partido se retire, para que não se vincule de nenhum modo à lei, tendo o apoio do deputado Getúlio Dias que enfatiza a necessidade de haver uma estratégia e posição de todo o partido, "pois de nada adianta sair um de nós e ser designado outro companheiro".

O senador Paulo Brossard, que na última sexta-feria, recusou-se a assinar a ata de instalação da comissão ainda que estivesse designado pelo partido, foi quem forçou, com sua atitude, o debate sobre a conveniência de o partido integrá-la ou não. Ainda que todos proclamem o retrocesso do projeto de lei e o condenem violentamente, o mínimo que dele afirmam é que será mais um cerceamento da liberdade, os senadores do MDB não estão convencidos de que o partido deve abandonar a comissão mista.

O senador Mauro Benevides, um dos três indicados, chegou ontem a aprontar uma emenda tornando obrigatória a transmissão das sessões partidárias em que forem escolhidos candidatos a cargos eletivos. Não a apresentou, porém, esperando a reunião de hoje da bancada e posteriormente com o presidente do partido. O senador Itamar Franco, que como vice-líder indicou o nome do senador Brossard, também já tem prontas algumas emendas e inclusive observava, ontem que das 8.700 horas de transmissão de rádio por ano, em média, apenas duas são destinadas aos partidos.

A REUNIÃO

O objetivo da reunião é fixar uma posição da bancada, que poderá; inclusive, ser a do senador Brossard. Se o partido continuar na comissão os nomes mais prováveis para substituirem Brossard são os dos senadores Nelson Carneiro e Itamar Franco. Participando da comissão, o partido transformará sua atuação em uma permanente denúncia do retrocesso do projeto e o seu sentido restritivo.

Na Câmara, onde o MDB reunirá o colégio de líderes e os integrantes da comissão, o deputado Paes de Andrade é quem defende com maior ardor que o partido dele se retire. Entende Paes que o projeto é de tal forma condenável que o MDB não deve sequer participar de sua discussão, inclusive por motivos históricos. Como não vai poder alterar a essência, não adianta pequenas alterações, mesmo porque mais tarde o governo e a Arena poderiam vir a argumentar que o partido participou da elaboração, tanto que apresentou emendas.

Argumenta Paes de Andrade que o MDB não precisa integrar a comissão para fixar sua posição contrária. Pode fazê-lo, e vai fazê-lo, através de pronunciamentos no plenário, entrevista à imprensa, discursos nos comícios etc. Se o partido decidir-se por integrar a comissão, ele não analisará nenhuma emenda, nem a votará: discutirá o relatório do senador Jarbas Passarinho ressaltando apenas os aspectos políticos.

— O deputado Getúlio dias, que também compreende e elogia a posição do senador Brossard, apóia Paes de Andrade, frisando sempre que o necessário é ter uma definição partidária, já que não adiantaria a renúncia de qualquer um dos integrantes se o partido viesse a designar outro. No caso do projeto Falcão não lhe parece que prevaleça o argumento de que o MDB deve lutar para melhorá-lo, como fez em outros. É que, no caso presente, não se trata de uma lei nova, mas modificar uma que demonstrou ser relativamente boa, com o objetivo de piorá-la. Ressalta, também, que o MDB não conseguirá modificá-la em sua essência porque a Arena já o considerou questão fechada.

Integram a comissão pelo MDB os senadores Franco Montoro, líder do partido no Senado, e Mauro Benevides e os deputados Getulio Dias, Paes de Andrade, Rubem Dourado, Genival Tourinho — designado presidente — e Frederico Brandão.

Brossard contesta ação política do presidente

Brasília — *O senador Paulo Brossard contestou ontem o direito do Presidente Geisel engajar-se na campanha eleitoral, pondo a "sua autoridade e a sua força a serviço de uma facção, a serviço de um partido", precedente que ele disse nunca ter visto antes na República.*

A Arena ouviu em silêncio as críticas do parlamentar gaúcho, mas o líder do governo, Petrônio Portela, pronunciou em seguida um discurso proclamando legítimo e direito do chefe do governo angajar-se na luta eleitoral, pondo-se a serviço da Arena despojado dos recursos da máquina administrativa.

O senador Brossard criticou o recente pronunciamento do Presidente da República em Gramado (Rio Grande do Sul) particularmente na parte em que o Chefe do Governo se referiu ao MDB como inimigo.

— Ao juízo do Presidente — declarou o senador — os brasileiros estão divididos entre amigos e inimigos. Amigos os seus correligionários e inimigos os seus adversários. Eu não esperava ouvir isso do Chefe da Nação. Não esperava, não podia esperar, não desejava esperar. Mas, também não posso silenciar diante dessa discriminação inaceitável que o Chefe do Governo entendeu de fazer em relação aos brasileiros.

Observou o senador gaúcho que tratando a oposição desta maneira, o Presidente "estará rotulando de inimigos alguns milhões de brasileiros". E acrescentou:

— Consulte os resultados da última eleição, olhe os números do pleito de 1974, seja para a Câmara, seja para o Senado, e será possível chamar de inimigos aqueles que votaram no partido da oposição? Não posso aceitar em silêncio esse tratamento acima de tudo iníquo que o Presidente da República teve exatamente no seu Estado, no meu Estado.

Governo vai corrigir as distorções salariais

Brasília – O Presidente da República acha-se preocupado com as distorções que possam se verificar em relação aos vencimentos e vantagens de altos funcionários de organizações da administração indireta e já revelou a disposição de estudar o assunto com seus assessores, segundo informou uma figura de projeção da Arena.

Todavia, o Presidente da República não poderá alterar substancialmente uma escala de rendimentos que visa a colocar as organizações estatais "dentro da realidade de uma economia de mercado, o que obriga as firmas governamentais a disputarem mão de obra qualificada com empresas privadas", segundo explicou a mesma fonte.

A informação que circulava ontem no Congresso da conta de que o governo determinou a realização de estudos a respeito do assunto ao Diretor Geral do Dasp, coronel Darcy Siqueira, com o objetivo e conhecer as remunerações de altos funcionários de organizações do estado, em face dos comentários e denúncias publicadas na imprensa.

INPS prevê dois milhões de acidentes do trabalho em 76

Brasília – Mais de dois milhões de acidentes do trabalho ocorrerão em 1976 segundo visão do INPS, o que quer dizer um acréscimo de 69.750 no número de benefícios pagos no ano anterior por esse motivo. Esse aumento da clientela exigirá uma expansão de cinco por cento de reabilitação profissional, com o qual obterão sucesso em apenas 14 mil casos, mas atenderão toda a demanda.

É muito variável o crescimento do número de acidentes do trabalho: em 1975 foi de cinco por cento em relação ao ano anterior, quando registraram 1.940.250; três anos antes foi de 12 por cento. Os benefícios encerrados num exercício correspondem aos inaugurados no mesmo período, com pequenas margem de diferença.

Esses mais de dois milhões de acidentados para o INPS é um dado "com toda eloquência" motivado pela expansão do parque industrial brasileiro, mas não deixa de ser uma sobrecarga adicional aos sistema previdenciário, que para este ano conta com recursos de Cr$ 64 bilhões 700 milhões.

Há cinco anos o INPS mantinha 1.403.835 acidentados, aumentados a cada ano em proporções razoáveis. Em 1972 eram 1.574.710; em 1973, 1.717.663; em 1974, 1.839.972; em 1975, 1.940.250 e este ano, o total ultrapassará os dois milhões o que representa uma expansão negativa, pois caracteriza o desleixo no cumprimento das normas de segurança do trabalho, que esta semana estão em discussão em Brasília.

O número de acidentados que podem retornar ao trabalho é baixo. No ano passado o INPS aplicou Cr$ 620 milhões em assistência médica e reabilitação profissional, enquanto no setor de prevenção de acidentes do trabalho gastou quase 90

Concluiram o programa de reabilitação profissional apenas 8.836 clientes, que puderam assim retornar ao trabalho, sendo que destes, 3.731 no mês atividade e o restante e outras para as quais suas limitações permitiram. Com o pagamento de benefícios o INPS gasta cerca de 6 2 por cento de seu orçamento anual. Isso representou no ano passado Cr$ 28 bilhões 413 milhões 520 mil 237.

Falcão entrega a Geisel a nova lei sobre tóxicos

Brasília – A a bolição da disposição contida no artigo 8o., de se trancar a matrícula do estudante que praticar qualquer dos crimes de uso ou tráfico de tóxicos é um dos 14 itens que diferem da atual legislação o novo anteprojeto ontem entregue ao Presidente Geisel pelo Ministro da Justiça, Sr. Armando Falcão.

A nova lei sobre tóxicos, que será encaminhada ao Congresso com recomendação de pressa, é o resultado de estudos de um grupo de trabalhos designado pelo Ministro da Justiça, propondo novas formas de tratamento do viciado ou traficante com vistas aos problemas de saúde, segurança e educação.

Na área da educação, que o grupo de trabalho considerou de "escopo primacial", o anteprojeto prevê uma série de medidas que permitem a formação de professores, com conhecimentos especiais, capazes de ministrar aulas, com base científica, às primeiras faixas etárias de estudantes, estruturando a sua personalidade de modo a propiciar-lhes condições de auto-defesa.

No campo sanitário, a nova filosofia é a obrigatoriedade do tratamento e não a da internação do dependente, "pois os cuidados médicos ambulatoriais são, na maioria das vezes, mais recomendáveis que a segregação compulsória". Esta não foi abolida, mas ficará sempre a critério do médico de acordo com as condições psicopatológicas do paciente.

Quanto ao aspecto da segurança, a filosofia do anteprojeto dirigiu-se no sentido de compatibilizar a exigência de uma repressão severa para o traficante.

São apontadas como diferenças entre a lei vigente e a proposta a substituição do artigo 5o. da lei 5.726/71, que prvê cursos para educadores destinados ao combate do uso e tráfico de tóxicos no meio escolar pela inclusão, nos programas de cursos de formação de professores, de ensinamentos sobre entorpecentes para posterior transmissão nos cursos de 1o. grau através das disciplinas da área de ciências naturais.

No que o grupo de trabalho denominou de inovações absolutas, a nova legislação (procedimento criminal) abolou as figuras da audiência de apresentação e da denúncia oral, previstos nos artigos 15 e 16 da lei 5.726/71, "quem além de não encontrarem procedentes na sistemática processual vigente, vinham sendo causadas de distorções e dissídios prejudiciais ao andamento normal dos processos. Sugere também apenação mais severa para o traficante; a pena de reclusão de 1 a 6 anos aparece majorada para a reclusão de 5 a 15 anos, além da multa de 50 a 360 dias/multa. Adotou o reconhecimento da figura do traficante - dependente que ficará sujeito ao cumprimento da pena privativa de liberdade que lhe foi imposta, independentemente do tratamento médico a que será submetido dentro do próprio estabelecimento penal. Finalmente, apresenta inovação reconhecendo a figura do "experimentador" (usuário eventual ou curioso) que ficará sujeito à pena de 6 meses a 2 anos de detenção, com a consequente possibilidade de prestar fiança quando preso em flagrante e obter "sursis", se primário.

CORCEL Ford FLORISA
FALOU FORD... FALOU FLORISA
PARA PRONTA ENTREGA
Rua Santos Saraiva, 554 Estácio

COMUNICADO PHILCO
A PHILCO RÁDIO E TELEVISÃO LTDA.
informa que
CASA ELETRA LTDA.
Rua Saldanha Marinho, 8
Fone: 2-2775
deixou de pertencer à Rede de
Oficinas Autorizadas.

JÁ TEMOS
CADERNETA DE POUPANÇA
NOS ESTADOS DE SANTA CATARINA, PARANÁ E RIO GRANDE DO SUL.
PROCURE QUALQUER UMA DE NOSSAS AGÊNCIAS.
BANCO BRASILEIRO DE DESCONTOS S.A.
BRADESCO
garantia de bons serviços

Déficit do balanço comercial já alcança casa do US$1,7 bilhão

O "deficit" do balanço comercial brasileiro no período janeiro-abril atingiu aproximadamente 1 bilhão 70 milhões de dólares (Cr$ 11 bilhões 288 milhões), com as exportações "Fob" totalizando 2 bilhões 590 milhões de dólares (Cr$ 27 bilhões 324 milhões), e as importações "Fob" cerca de 3 bilhões 660 milhões de dólares (Cr$ 38 bilhões 613 milhões).

Com esse resultado, o comércio exterior do país já atingiu o "deficit" máximo previsto pelo governo para 1976 - recentemente o Presidente Geisel disse que o saldo negativo não deveria ultrapassar 1 bilhão de dólares ao final do ano - deixando sérias dúvidas sobre o comportamento do balanço nos meses a seguir.

Não foi possível até agora reduzir as importações mmensais abaixo do nível médio de 915 milhões de dólares por mês, mesmo com o pleno vigor das restrições impostas no final do ano passado. Pelo contrário, desde fevereiro o valor das compras vem aumentando, passando de 820 milhões de dólares para 900 milhões em março e atingindo cerca de 950 milhões de dólares em abril. Um dos principais fatores responsáveis por esse aumento tem sido as importações de petróleo, aceleradas no mês passado para escapar ao efeito da futura alta no preço. Em abril o Brasil comprou 450 milhões de dólares do produto, quase a metade do valor total das importações.

Ainda assim, as importações cairam bastante em relação ao ano passado, quando a média mensal janeiro-abril foi de 1 bilhão 1 milhão de dólares. Resta agora saber se será possível comprimi-las ainda mais, ou se o comportamento do primeiro quadrimestre vai se reproduzir ao longo do ano. Nesse último caso, que parece o mais provável diante da rigidez da pauta, o total das importações ao final do ano ficará perto de 11 bilhões de dólares (contra 12,2 bilhões em 1975).

Faesp diz que governo não estimula o café

A Comissão Técnica do Café da Federação da Agricultura de São Paulo, FAESP, chegou ontem à conclusão de que "o governo através do IBC, não tem interesse em que ocorra um aumento do plantio do café no país, para que desta maneira sustente os preços atuais, que são lucrativos internacionalmente".

O secretário geral da comissão, Sr. Joaquim Alvaro Leite, lembrou, entretanto, que "o país tem condições de produzir até 50 milhões dde sacas, proporcionando empregos para mais de 5 milhões de pessoas no campo. Temos que pensar também no fator social. O Brasil continuaria ganhando externamente tanto quanto agora, embora oferecesse maior volume no mercado. Internamente o país também ganharia muito".

A meta do IBC de alcançar 30 milhões de sacas na produção nacional de café, "foi considerada impossível, pois São Paulo não atingirá a cota que lhe foi atribuída de 17 a 16 milhões, devendo ficar, com esforço, nos 12 milhões", segundo previsão da comissão técnica de café.

Para o Sr. Joaquim Alvaro Leite, "o plano de replantio do café em SãoPaulo, foi fracasso total, por causa das medidas burocráticas adotadas pelo governo e que afastaram o produtor. Eu mesmo, estou com 500 mil mudas prontas para o plantio, mas não vou conseguir utilizá-las, pois até a resposta final do governo ao meu pedido de financiamento, a época do plantio já terá se encerrado". O final do plantio está previsto para 31 de junho próximo. Alguns produtores salientaram, também, que a falta de mudas prejudicou muito o plano de replantio. "O preço do café não subiu nos últimos anos nos Estados Unidos e o poder aquisitivo do consumidor norte-americano permanece inalterado, não havendo sentido uma campanha desse tipo".

Para a comissão técnica do café da FAESP, "o quadro da escassez do café no mundo deverá permanecer por longo tempo, pois o Brasil, o maior produtor está com seus planos de recuperação atrasados, sem perspectivas a não ser a longo prazo".

A comissão técnica da FAESP é favorável à isenção de taxas de impostos sobre o café no mercado interno, para favorecer uma diminuição do preço para o consumidor, "sem baixar os preços do mercado internacional. O próprio governo sabe que seus estoque ao ser colocado no mercado interno em medidas homeopáticas, não fará cair o preço internacional. Tudo tem que ser feito com equilíbrio".

Agnelli prevê um futuro grandioso para o Brasil

O Brasil está muito bem. Seu futuro é grandioso. Seu estágio de desenvolvimento atual, nos permite dizer isso.

Estas, foram as primeiras palavras do presidente da Fiat Internacional, Sr. Giovanni Agnelli, ao deixar o gabinete do Ministro da Indústria e do Comércio, Sr. Severo Gomes, na tarde de ontem.

Em seu rápido contato com a imprensa, o Sr. Giovanni Agnelli disse que apenas foi visitar o Sr. Severo Gomes, tendo-lhe feito um relato do estágio atual das obras da fábrica da Fiat, localizada em Betim, próximo a Belo Horizonte, que deverá ser inaugurada na primeira quinzena de julho.

O presidente da Fiat chegou ao Ministério da Indústria e do Comércio, as 17h30m, acompanhado dos srs. Piero Pierri, Diretor da Fiat do Brasil, e Tomas Boardman, Diretor do Chase Manhatan do Brasil. Demoraram cerca de 40 minutos com o Ministro Severo Gomes.

Retiraram-se, a seguir, para o Hotel Nacional, onde participaram do banquete oferecido pelo Sr. David Rockfeller. Disse, que pretendia viajar, ainda hoje, para o Rio de Janeiro em avião fretado pela Fiat. Ao sair do Ministério, o Sr. Giovanni Agnelli dirigiu-se à catedral de Brasília, onde exclamou: "É uma das mais belas igrejas que conheço em todo o mundo. Nunca vi, uma arquitetura igual a essa.

O Presidente da Fiat Internacional informou que a fábrica de Betim produzirá cerca de 200 mil carros, entre 1978-79. Pretende, ainda fabricar em Minas Gerais motores para exportação, que deverão ultrapassar, em sua fase inicial, de 150 mil unidades.

Minas apresenta sua receita para evitar a estatização

A Federação das Indústrias de Minas Gerais concluirá, nos próximos dias, a elaboração de um documento, a ser encaminhado à secretaria do Planejamento da Presidência da República, em que sugere que o Governo tenha o controle "apenas dos setores que interessem à segurança nacional ou que exigem investimento de maturação lenta e se afaste daqueles onde concorre com a iniciativa privada".

O documento da Federação das Indústrias, segundo o seu presidente, Sr. Fabio de Araujo Mota, está sendo elaborado pelos órgãos técnicos da Fiemg e sugere, além do afastamento do governo dos setores onde concorre com a iniciativa privada, que se mantenha permanentemente um diálogo com as classes empresariais, "a fim de que não haja descompasso entre as atividades privadas e a atuação governamental".

Segundo as sugestões, através de um debate permanente entre o governo e as entidades das classes empresariais. Poder-se-á evitar que o estado tome posição de concorrente com a iniciativa privada e haja ainda distorções do processo de participação do governo nas atividades econômicas.

Adiantou o Sr. Fábio Mota que a posição da Fiemg, é a seguinte:

– Somos favoráveis a que o estado tenha atuação em áreas consideradas de interesse para a segurança nacional, como a energia elétrica, o sistema de telecomunicações, e mais recentemente, a energia nuclear, ou os setores que exigem vultosos investimentos e retomo lento de capital, como a siderurgia de grande porte. Nestes setores, o estado nao compete com a iniciativa privada. Aqueles onde atua a iniciativa privada, como o setor de medicamentos, por exemplo, deveria o estado se afastar.

Empreiteiros criticam a redução de investimentos

O Presidente da Associação Brasileira de Empreiteiros de Obras Públicas - Sr. Fernando Petrocci disse que a posição do setor com relação ao processo estatizante que atravessa a economia do país, é de "oposição preventiva", visto que apesar da existência de três empresas estatais neste campo, "não se configura ainda uma situação ameaçadora".

O Sr. Fernando Petrucci que criticou a redução dos investimentos governamentais em obras públicas, "responsável pela crise aguda que passa o setor", observou também que ela está livre, "por enquanto da concorrêncie empresas estrangeiras". Nossos preços de trabalho, comentou, são 40 por cento abaixo dos internacionais, e mesmo assim, temos hoje uma capacidade ociosa de 50 por cento em Know-How e equipamentos devido à retração dos investimentos do governo".

Segundo o presidente da Associação Brasileira de empresários de obras públicas, que participa do encontro nacional dos sindicatos de construção civil os problemas do setor atenuaram-se com a desaceleração geral da economia verificada a partir do ano passado. No último ano, principalmente, os investimentos em escolas, hospitais e estradas foram insuficientes, "mesmo o governo sabendo que a dependência dos empresários do setor em relação a sua demanda, é total", observou.

"Se os investimentos não forem feitos a médio prazo, disse, teremos problemas inviáveis no país", destacando então os efeitos de radiação exercido por este segmento da construção civil, "responsável pelo emprego de 56 por cento da mão-de-obras não especializada do Brasil". Em sua opinião, "em todo sistema de infraestrutura, os investimentos são deficientes - portos, estradas, escolas, hospitais".

PREFEITURA MUNICIPAL DE FLORIANÓPOLIS

SECRETARIA DE ADMINISTRAÇÃO

PROCESSO DE TOMADA DE PREÇOS Nº 006/76

EDITAL

A Secretaria Municipal de Administração, da Prefeitura Municipal de Florianópolis, comunica aos interessados que de acordo com a legislação em vigor, fará realizar processo de Tomada de Preços destinado a aquisição de 07 (sete) basculantes para caminhão.

Maiores informações poderão ser obtidas na Secretaria Municipal de Administração, sita à Praça Olivio Amorim no. 178.

O prazo de recebimento de proposta encerra às 15:00 horas do dia 03/06/76.

Florianópolis, 20 de maio de 1976.
Juarez Fonseca de Medeiros
Secretário de Administração

Nesse mundo, ainda tem muita gente que não conhece a nossa primavera.

Num mundo cada vez mais cinza e fumacento, uma terra cheia de flores é rainha. E como tal deve ser visitada e cortejada.

As flores estão aqui. Só nos resta fazer um esforçozinho e trazer todo mundo para vê-las. Este é justamente o empenho da Embratur e da Secretaria de Turismo do Estado, com a colaboração dos empresários da terra.

Com 12% do Imposto de Renda de sua empresa, aplicados no Fiset-Turismo, a Embratur vai criar todas as condições para Santa Catarina atrair e receber mais turistas, financiando a construção dos hotéis e outros empreendimentos de que precisamos.

Como o turismo é um negócio que traz lucros para todos, a empresa que aplicar no Fiset-Turismo vai receber de volta, em pouco tempo, o dinheiro que investiu. Seja ela quotista do Fiset-Turismo ou acionista dos grandes negócios que ele vai gerar. Porque você poderá converter os certificados de aplicação em ações negociáveis dos empreendimentos financiados pela Embratur.

Simples, não?

embratur
Empresa Brasileira de Turismo
Ministério da Indústria e do Comércio

Aplique 12% no Fiset-Turismo.

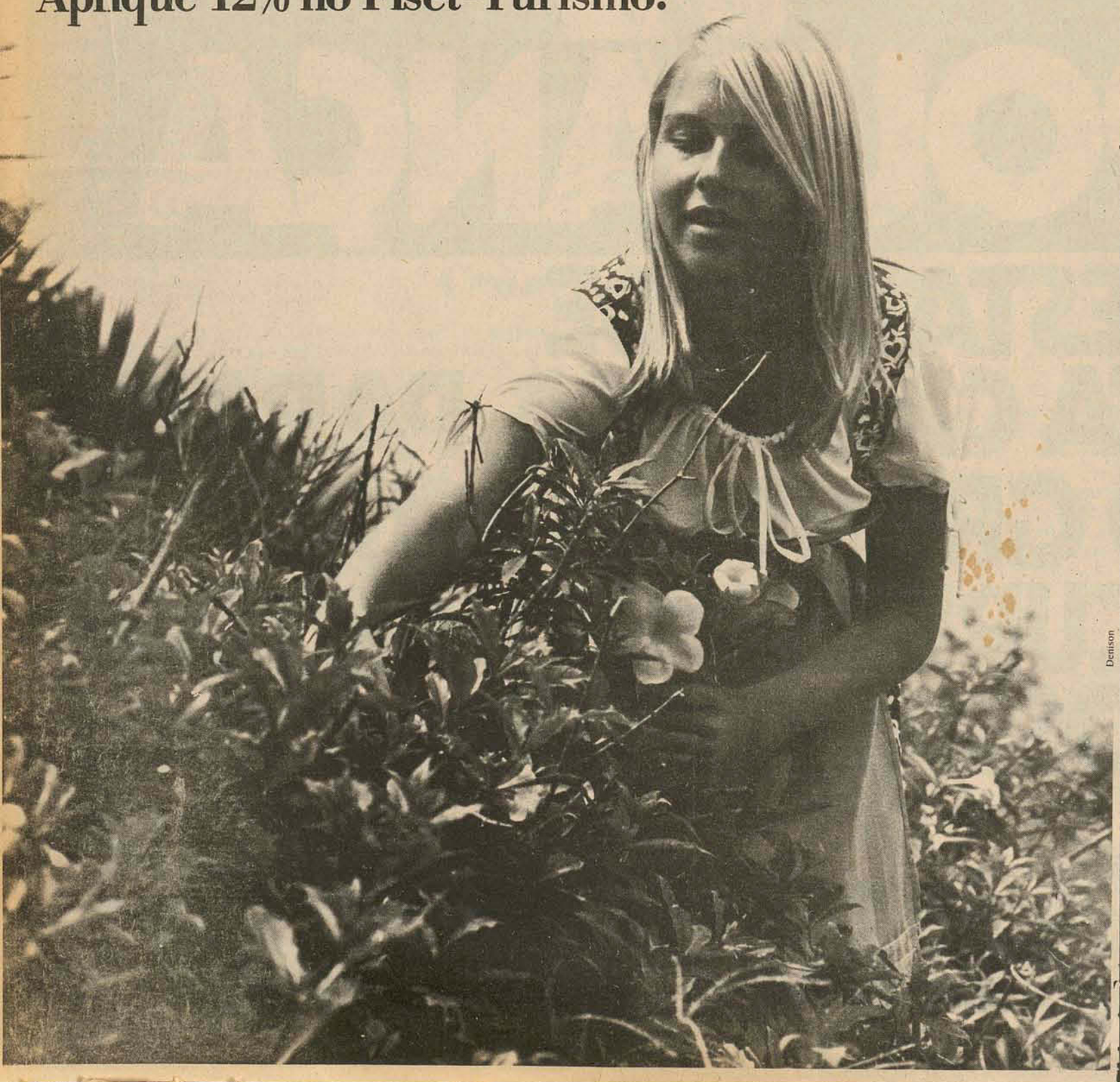

ESTADO DE SANTA CATARINA
GABINETE DO VICE-GOVERNADOR
SUPERVISÃO DAS ENTIDADES VINCULADAS

EDITAL

PRÉ–QUALIFICAÇÃO DE AUDITORES INDEPENDENTES

O Supervisor das Entidades Vinculadas – Gabinete do Vice-Governador do Estado, TORNA PÚBLICO que, através de processo público de pré-qualificação – EDITAL 01/76, serão habilitados preliminarmente auditores independentes para prestarem serviços às empresas públicas e sociedades de economia mista do Estado de Santa Catarina.

Cópia do referido Edital e maiores esclarecimentos serão obtidos com a Supervisão das Entidades Vinculadas – Gabinete do Vice-Governador, rua Tenente Silveira, Edifício das Diretorias, 2o. andar, Florianópolis, Santa Catarina.

Florianópolis, 19 de maio de 1976.
Nestor Guimarães Neto
Supervisor das Entidades Vinculadas

MINISTÉRIO DA EDUCAÇÃO E CULTURA
PROGRAMA DE EXPANSÃO E MELHORIA DO ENSINO - PREMEN
CONCORRÊNCIA No. 01/76 - PREMEN

AVISO

1 – O Programa de Expansão e Melhoria do Ensino – PREMEN –, Órgão do Ministério da Educação e Cultura, instituído pelo Decreto no. 70.067, de 26 de janeiro de 1972, com Sede à Avenida Pasteur, no. 368, na cidade do Rio de Janeiro, Estado do Rio de Janeiro, através do Convênio estabelecido com o Departamento Autônomo de Edificações do Estado de Santa Catarina, para prestação de serviço, torna público que fica adiada para o dia 31 de maio de 1976, na mesma hora e local, o recebimento pela Comissão de Licitação do DAE, das propostas para conclusão do prédio, destinado ao Centro Interescolar do 2o. Grau, da cidade de Blumenau, a que se refere a Concorrência no. 01/76 – PREMEN.

Comunica, também, que decidiu excluir do Edital, as exigências constantes do item 7.1.3.2 – Certidão Negativa do Juízo Privativo da Fazenda Municipal.

Departamento Autônomo de Edificações, em Florianópolis, em 21 de maio de 1976.
Engo. Telmo Fernando Mattar de Souza
DIRETOR/DAE

Motivação pelo trabalho foi a tônica da reunião do CME

O professor João Aderson Flores, presidente do Conselho Municipal de Esportes, esteve reunido na tarde de ontem com os supervisores e treinadores que vão dirigir as seleções de Florianópolis nos Jogos Regionais de Criciúma, em agosto e Jogos Abertos de Tubarão, em outubro. A reunião, altamente proveitosa, foi ao encontro dos reais interesses do esporte da capital, com todos os presentes prometendo somar esforços, objetivando melhores resultados para o desporto de Florianópolis.

O presidente do CME abriu a reunião falando dos objetivos do Conselho, "visando uma melhor participação nos JASC, não só em termos de resultados, mas em termos de imagem inclusive social".

Nilton Pereira, membro do CME, presente juntamente com Newton Viegas, ressaltou a reeestruturação do esporte de Florianópolis e da "preocupação de escolhermos a nata em termos de treinadores e supervisores. Este ano não vamos aos Jogos Abertos só pelo fato de estarmos presentes. O atletismo masculino e feminino será fortalecido e deverá reviver as glórias obtidas no âmbito estadual. O prefeito está confiando no nosso trabalho e por isso temos que somar esforços neste sentido".

O professor Gipe Alves de Oliveira falou do seu interesse em ajudar a equipe de atletismo que ele vai dirigir, mas que precisa de integral apoio do Conselho em termos de equipamentos. Sugeriu ainda que sejam formadas equipes nas Universidades, Colégios e nas Forças Armadas, para que as competições a serem disputadas futuramente, encontrem um maior nível de disputa. Nilton Pereira endossou as palavras de Gipe e admitiu que vai exigir do CME todo o apoio necessário em termos de material destinado ao atletismo, "o mesmo devendo acontecer com as demais modalidades".

Antônio Alves da Silva, de treinador do voleibol feminino, solicitou ao CME maior empenho na disponibilidade quadras destinadas aos treinamentos, mas Nilton Pereira tranquilizou o técnico argumentando que este não será problema para o Conselho, considerando ser este formado de representantes, entre outros, da Secretaria de representantes, entre outros, da Secretaria de Educação, Sesc, *Ufsc* e a própria Escola de Aprendizes Marinheiro que acabou de inaugurar o seu ginásiod.

Práticamente, todos os convocados presentes

Todos os presentes teceram comentários a respeito da "soma de esforços ao esporte de Florianópolis", mas a indagação que causou surpresa aos participantes da reunião ficou por conta de Edson Ledoux, que estava mais preocupado, antes das necessidades da natação, em saber a remuneração dos treinadores convocados pelo CME. Por outro lado, o professor Aderson Flores esclareceu que a participação de todos os treinadores, supervisores e inclusive membros do conselho, seria sem nenhuma remuneração, e tem objetivo único de trabalhar de uma forma pura pelo esporte amador de Florianópolis.

CONVOCAÇÃO

Estiveram presentes a reunião o capitão Uriarte e Carlos Roberto Mayer na modalidade tiro; Gipe Alves de Oliveira e Valmir Gomes, atletismo; Antônio Alves da Silva Joaquim José Felipe de Jesus e Osvaldo Martins, voleibol; Ivair de Lucca, handebol; Eleodoro Neis, bolão; Luigi Sala e Domingos Tomé da Silva, ciclismo; Jorge Menezes, Josias de Castro e Edson Ledoux, natação; José Nazareno Vieira, Zeno, futebol de salão e ainda Orlando Pessi e Anália Oliveira (secretária) do Conselho Municipal de Esportes. Os treinadores e supervisores convocados que não compareceram a reunião foi devido a compromissos profissionais e esportivos, conforme justificativas anterior ao presidente do CME.

O professor João Aderson Flores sugeriu aos treinadores que, fossem convocados em seguida, os atletas que teoricamente estejam em nível de competição para que, de imediato, sejam iniciados os treinamentos, mesmo porque a inscrição no DED deverá ser feita até o dia 15 de junho. Após a convocação, os atletas deverão procurar o Conselho para a devida regularização na nova entidade que dirige o destino do esporte amador de Florianópolis.

Esta tarde, às 17 horas o Conselho Municipal volta a se reunir novamente, esta, a sua quarta reunião

O recordista Serafim quer apoio para treinar

Edson José Serafim foi uma das poucas revelações na modalidade de atletismo nos Jogos Abertos disputados em Chapecó. Praticamente desconhecido, chegou aos Jasc credenciado por Luiz Carlos Forbecci, na época presidente da Comissão Municipal de Esportes de Lages, afirmando na abertura dos Jogos que o seu atleta iria quebrar o recorde dos Jasc no salto triplo. Embora muita gente não acreditasse, Serafim, na segunda tentativa (havia queimado a primeira) superou a marca da competição (13,92m) pulando 13,99m, diante dos olhares curiosos dos juzes, que a princípio não acreditavam muito nas qualidades do atleta.

Com 19 anos de idade, atualmente cumprindo compromisso militar na Base Aérea de Florianópolis, Serafim sente-se de certa forma frustrado: gosto do esporte mas não dispõe de tempo suficiente para os treinamentos e consequentemente não encontra condições para superar a sua marca.

Ele participou dos Jogos Abertos pela primeira vez em São Bento do Sul, mas na qualidade de fundista, fazendo 10 mil e 15000 metros, onde os tempos alcançados foram desoladores. O professor José Mariando da Silva, ainda no colégio, incentivou o garoto para o atletismo: "meu filho, você é magrinho, porque não faz corrida de fundo?" Mas só depois dos Jasc em São Bento foi que o professor Mariano descobriu que Serafim não levava muito jeito para este tipo de prova. Sugeriu o salto triplo e o atleta começou a colher bons resultados.

— Minha primeira preocupação durante os treinamentos que eu realizava em Lages, em 1975, foi saber a marca real dos Jogos Abertos no salto triplo. Para minha surpresa, eu já estava pulando mais do que a marca da competição. Fiquei entusiasmado, treinando cada vez mais, sempre à noite e quase no escuro, pois o estádio municipal ainda não tinha iluminação. Fiquei confiante e fui para Chapecó consciente de ganhar o salto triplo e inclusive quebrar o recorde. E consegui.

Filho de família humilde, Serafim nunca teve boas condições de treinamento e inclusive alimentar para se dedicar inteiramkente a um trabalho de nível. Agora em Florianópolis, servindo na Base Aérea, Serafim demonstra ser um garoto preocupado: não dispõe de tempo para os treinamentos e consequentemente não vai encontrar condições para melhorar a sua marca.

Por outro lado, talvez até o próprio Comando da FAB, ainda não tenha despertado para as reais qualidades do soldado, que embora ainda jovem demonstra uma conscientização muito grande com o esporte, coisa não muito comum em nossos dias. A exemplo da Escola de Aprendizes Marinheiro, onde o comandante vem prestando integral apoio ao marinheiro Paulo Roberto Vieira, que revelou-se na Corrida Rústica Municipal; Edson José Serafim, recordista catarinense no salto triplo, também merece a proteção do Comando da Base Aérea de Florianópolis, oferecendo condições de treinamento e inclusive uma alimentação adequada, como qualquer atleta merece.

Embora tivesse passado alguns meses internado em um hospital da capital com hepatite, Serafim se encontra totalmente recuperado: "quero somente condições para um treinamento adequado, pois tenho a certeza que posso melhorar a minha marca. É tudo só uma questão de tempo. Força de vontade é o que não me falta".

Neste salto ele superou o recorde dos JASC

FCDU convoca atletas para os Jogos U. Brasileiros

A Federação Catarinense de Desportos Universitários FCDU, através do departamento de divulgação, está apresentando a relação dos "prováveis atletas" à serem convocados para participarem dos XXVII Jogos Universitários Brasileiros a serem realizados em Belo Horizonte no período de 17 a 28 de junho próximo, nas modalidades de judô e xadrez, enquanto que os outros esportes ainda não escolheram seus atletas, o que farão posteriormente.

Para a modalidade de judô, cujo diretor é Eugênio L. Beirão, o técnico Manoel O. Rebello selecionou os atletas conformae a categoria: peso pena - Anselmo Veta – UDESC Joinville, Marco A. Diehl - UFSC, Ariosvaldo X. dos Santos - FURJ Joinville; peso leve - Gilsemar P. da Silva - FURB Blumenau, Sérgio T. Vangos - UFSC, João B. França - UFSC, Roberto Lanteryoung - FURB Blumenau; peso médio - Erasmo Modro - FURB Blumenau, Otávio Muhlbauer - UFESC, Eugênio Luiz Beirão - UFSC; meio pesado - Iracir Rosa - FURJ Joinville, Zulmar Koelbel - UFSC, Antonio E. Chaikosky - BURJ Joinville; peso pesado - Ademir Anton - UDESC Florianópolis, José R. de Paula - UFSC, e Eroni Foresti da UFSC. O diretor de xadrez Djalma Aguiar relacionou os seguintes atletas: Edson Marques - UFSC, Sírio José Raulino - UDESC Joinville, Djalma Aguiar - UFSC, Marcelo Colaço Paulo - UFSC, Johnny Hass - UDESC Joinville, Mário José Lico - FERJ Jaraguá do Sul, Marcos Antônio Mafhud - FERJ Jaraguá do Sul, Rolf Scheidemantel - FEDAVI Rio do Sul, Walter Sonnenhorl - FERJ Jaraguá do Sul, Osvaldo Tadeu Beltramini - FEDAVI Rio do Sul, Sérgio Trevisol Bittencourt - UFSC e Luiz Gonzaga da Costa - FEDAVI - Rio do Sul.

Além de judô e xadrez serão convocados os atletas para as modalidades de futebol de salão, voleibol, handebol, natação, tênis e atletismo, enquanto que para vela, remo, ginástica e esgrima Santa Catarina não terá representante.

Por outro lado. a FCDU solicita aos atletas convocados que entrem em contato com os dirigentes das diversas modalidades, mesmo antes da convocação oficial, para os primeiros entendimentos necessários. Posteriormente serão fornecidos os nomes dos demais "prováveis atletas", para as outras modalidades.

Volei: Sesi tem inscrições

Continuam abertas no Serviço de Recreação e Esportes do SESI, à rua Antonieta de Barros 375, no Estreito, as inscrições para o Torneio de Voleibol Feminino, com encerramento previsto para o próximo dia 27.

As inscrições poderão ser feitas diariamente entre 15 e 18 horas e a promoção visa difundir o voleibol na área das indústrias da Grande Florianópolis. Dependendo do interesse das firmas participantes, o SESI pretende inclusive realizar novas promoções com outros esportes, contribuindo desta forma para o desenvolvimento do amadorismo em Florianópolis.

Caixa Econômica Federal
Loteria Esportiva

Resultado provisório do Concurso Teste no. 287, apurado em 24/05/76. Total líquido a tarear Cr$ 25.044.049,03. 143 apostas ganhadoras com 13 pontos cabendo a cada uma Cr$ 175.133,21.

Discriminação de apostas ganhadoras por Estado.

Amazonas	2
Bahia	2
Brasília	5
Ceará	1
Goiás	2
Maranhão	1
Mato Grosso	4
Minas Gerais	19
Pará	2
Paraíba	1
Paraná	6
Pernambuco	3
Rio Grande do Norte	1
Rio Grande do Sul	6
Rio de Janeiro	19
Santa Catarina	1
São Paulo	68

De acordo com o Artigo 17 da Norma Geral dos Concursos de Prognósticos Esportivos, haverá um prazo de 10 dias, contados a partir desta data, para reclamações, as quais deverão ser apresentadas na rua Fulvio Aducci, 1221, Estreito, até o dia 03/06/76. Não serão aceitas reclamações por via postal.

O número do bilhete vencedor no Estado de Santa Catarina é o seguinte:

COD. REV. — NO CARTÃO
20–10087 — 2152

OBS: Para o recebimento do prêmio o ganhador deverá aguardar a ratificação, ou retificação, deste resultado neste jornal.

JEEP - RURAL
F-75 - 4x2 e 4x4
Ford FLORISA
FALOU FORD... FALOU FLORISA
PARA PRONTA ENTREGA
Rua Santos Saraiva, 554 - Estreito

Considerações de Brandão sobre o time

Los Angeles – Mais uma vez o Brasil se deixou surpreender pelo esquema imposto por uma seleção européia. Nem mesmo a vitória modificou o ambiente no vestiário brasileiro após o jogo com todos - técnico e jogadores - comentando que a tática dos ingleses foi bem superior a dos brasileiros.

Brandão suspirou ao final como se fosse aliviado de uma pressão que foi sentida pelos jogadores em campo durante a maior parte do jogo e o zagueiro Miguel se confessou surpreendido pelas artimanhas dos jogadores ingleses.

Miguel declarou: – são perigosos até mesmo num centro comum para a área. Um jogador sobe para cabecear fingindo um interesse pela boa que na verdade não existe. O que ele quer mesmo é tirar o adversário da jogada proporcionando a um companheiro apanhar a bola sozinho.

O técnico Brandão confessou seu medo pela sorte dos brasileiros no primeiro tempo, quando os ingleses superaram os brasileiros na tática, na velocidade e mesmo na criatividade. O técnico foi taxativo ao dizer "o empate já era um bom negócio. A vitória foi um presente inesperado. Logo no início senti que não poderíamos usar a nossa grande arma. As faltas nas proximidades da área. No entanto, até para isso os ingleses estavam prevenidos. Não fizeram quase faltas para o aproveitamento de Rivelino e até mesmo de Marinho.

Restou a Brandão a surpresa reservada por Marinho. O jogador do Botafogo entrou em lugar de Marco Antonio e deu outra vida ao ataque brasileiro pelo setor esquerdo. Mas apenas um jogador não pode ser a esperança de uma seleção que já deslumbrou o mundo com partidas memoráveis conquistando três copas do mundo, em a precisar que os adversários fizessem faltas nas proximidades da área.

EMPREGADA

Necessitamos empregada para cozinhar e lavar. Exige-se referências. Ordenado Cr$ 500,00. Rua Miguel Daux, 168 – Coqueiros – próximo à igreja e panificadora Rautte.

VERDE.
CÔR UNIVERSAL DA ESPERANÇA.

Exatamente como queremos que seja o Brasil dos nossos filhos. Um País cheio de esperanças realizáveis, graças aos benefícios e riquezas proporcionados pela renovação das nossas florestas.

TROMBINI
Trombini Florestal s.a.
Curitiba 22-0752/23-4022 - São Paulo 62-4799/262-1416
Blumenau 22-3272 - Porto Alegre 42-1335 - TELEX 415222 - MIRT BR

FIGUEIRENSE FUTEBOL CLUBE
EDITAL

De acordo com os artos. 56, I, "c", e 52, "e" e "h", do estatuto social, convocamos os membros do Conselho Deliberativo do Figueirense Futebol Clube, que forem eleitos na Assembléia Geral que se realizará no próximo dia 29 (vinte e nove) de maio corrente, para se reunirem, às 11,00 horas, na sede do Clube à Avenida Santa Catarina (restaurante), para os seguintes fins:

I – Elegerem e empossarem o Presidente, o Vice-Presidente e o Secretário do Conselho Deliberativo, para o próximo triênio.

II – Elegerem e empossarem os membros do Conselho Fiscal, para o próximo triênio.

III – Elegerem o Presidente do Conselho Administrativo, para o próximo triênio.

Florianópolis, 12 de maio de 1976
Heitor Ferrari
Presidente do Conselho Deliberativo
Thomaz Chaves Cabral
Vice-Presidente do Conselho Administrativo
no exercício da Presidência

FIGUEIRENSE FUTEBOL CLUBE
EDITAL

Por este, convoco a Assembléia Geral do FIGUEIRENSE FUTEBOL CLUBE para se reunir no dia 29 (vinte e nove) de maio corrente, na sede do Clube à Avenida Santa Catarina (restaurante), às 9,00 horas em primeira e às 9,30 horas em segunda convocação, para o fim especial e único de eleger e empossar os membros efetivos e os suplentes do Conselho Deliberativo, para o próximo triênio, obedecidas as normas dos arts. 41 e seguintes do estatuto social.

Florianópolis, 12 demaio de 1976
Thomaz Chaves Cabral
Vice–Presidente no exercício da
Presidência do Conselho Administrativo

EDITAL

O Conselho Administrativo do FIGUEIRENSE FUTEBOL CLUBE, faz saber a todos os seus associados e dependentes que, a partir do próximo domingo, dia 23 de maio, terão obrigatoriamente, de apresentar a carteira de identidade social, acompanhada do recibo do mês válido até o dia 10 (DEZ) do mês seguinte, para ingressos nas dependências Sociais e DESPORTIVAS do Clube. (art.28o. e 36o., letra "e" do Estatuto).

Outrossim, comunica que a secretaria do Clube funciona diariamente das 8 às 12 horas e das 14 às 18 horas, exceção dos sábados, cujo expediente é pela manhã. Os Srs. associados deverão comparecer com 2 (duas) fotografias 3/4, quando proprietários de 1 (uma) cadeira, ou com mais 1 (uma) para cada cadeira, a mais que possuir, bem como 2 (duas) fotografias 3/4, para cada um de seus dependentes, para a expedição das respectivas carteiras.

Florianópolis, 17 de maio de 1976.

THOMAZ CHAVES CABRAL – VICE PRESIDENTE
NO EXERCÍCIO DE PRESIDÊNCIA

FIGUEIRENSE FUTEBOL CLUBE

INSTRUÇÕES ELEITORAIS

O Conselho Administrativo do Figueirense Futebol Clube faz saber que, de acordo com o artigo 69, letra "C", do estatuto social, as eleições a serem realizadas no próximo dia 29 (vinte e nove) do corrente processar-se-ão na forma das instruções que se seguem.

Art. 1o. – A Assembléia Geral do Figueirense Futebol Clube, que se realizará no dia 29 (vinte e nove) de maio corrente, será regida pelo estatuto social e por estas instruções e, subsidiariamente pelo Código Eleitoral Lei Federal 4.737, de 15.07.1965, e pelo Regimento Interno da Assembléia Legislativa de Santa Catarina – Resolução no. 18, de 19.03.1968.

Art. 2o. – A Assembléia Geral elegerá o Conselho Deliberativo do Clube, composto de 72 (setenta e dois) membros efetivos e de 36 (trinta e seis) suplentes, todos com mandato de 3 (três) anos. Os eleitos tomarão posse no mesmo dia da eleição.

Art. 3o. – Poderão votar e ser votados os sócios constantes da nominata publicada no dia 26 de abril na sede do clube.

Art. 4o. – Para votar os sócios deverão observar o seguinte:

a) - Assinarem o livro de presença até 15 (quinze) minutos depois de abertos os trabalhos da Assembléia Geral.

b) - Comprovarem que estão quites com sua mensalidade.

c) - Apresentarem documento de identidade, além da carteira de identidade social, caso exigidos.

Art. 5o. – A eleição se processará por chapa, com indicação dos membros efetivos e suplentes.

a) - No mínimo dois terços (2/3) dos membros efetivos devem ser sócios patrimoniais.

b) - A chapa será impressa ou mimeografada, não podendo conter emenda ou rasura, sob pena de nulidade do voto.

c) - A chapa ou chapas serão distribuídas pela Presidência e/ou pela Secretaria da Assembléia Geral, sem prejuízo de portá-las pessoalmente o votante.

d) - As chapas serão registradas na Secretaria do Clube, o requerimento escrito de, no mínimo, 10 (dez) sócios, até as 18 horas do dia 27 (vinte e sete) de maio corrente.

Art. 6o. – O sigilo do voto será assegurado com o isolamento do eleitor em cabine indevassável e com emprego de urna inviolável, na forma tradicional.

Art. 7o. – A apuração dos votos processar-se-á em público, por dois (2) escrutinadores designados pelo Presidente da Assembléia Geral, permitida a fiscalização por um representante de cada chapa inscrita.

Art. 8o. – Até o início da votação poderá ser franqueada a palavra aos sócios para debaterem assuntos relacionados com a eleição, observado o seguinte:

a) - Cada orador poderá usar da palavra, para a matéria em debate, apenas um vez e por cinco (5) minutos improrrogáveis.

b) - O Presidente poderá encerrar os debates quando já houverem se pronunciado sobre o mesmo assunto dois (2) Oradores a favor e dois (2) contra a matéria em discussão.

Art. 9o. – Concluídaa apuração dos votos o Presidente proclamará os resultados e empossará os eleitos.

Art. 10o. – O Conselho Deliberativo eleito reunir-se-á logo após a sua posse para eleger o seu Presidente, o seu Vice-Presidente, o seu Secretário, os membros do Conselho Fiscal, e o Presidente do Conselho Administrativo.

Florianópolis, 12 de maio de 1976
Thomaz Chaves Cabral
Vice-Presidente no exercício da Presidência.

CORUJÃO CENTER E CORUJÃO LAGOA
Domingo - Almoço Corujão Lagoa - Show com o maior dublador do Brasil
WANDEKO PIPOKA
Leve a mamãe para almoçar no Corujão Lagoa.
Todas as noites Wandeko Pipoka estará no Corujão Center.

Lateral

Já se tornaram rotina os telegramas que o Figueirense vem recebendo quase que semanalmente do ex-treinador Antoninho. Os telegramas não são de felicitações nem de indicação de reforços. O assunto é bem diferente. Antoninho continua insistindo para receber os atrasados - desde o nacional de 73 -, em torno de Cr$ 100 mil cruzeiros.

* * *

Ademir finalmente foi operado, apesar da falta de água. Isto aconteceu na última quinta feira e o jogador passa bem. O que ninguém entendeu, é porque razão ele foi operado em Blumenau, e não em Florianópolis.

* * *

O goleiro Jair, da Chapecoense, fez festa após o jogo com o Avai. Não pelo empate, mas pela possibilidade de ganhar um "bicho" de Cr$ 50,00. Realmente a situação não anda muito boa por lá. Nota-se.

* * *

Orlando Bértoli é o nome mais cotado para ser o presidente da Federação Catarinense de Futebol. A única coisa que não se sabe ainda, é se ele aceitará ser candidato. Sua indicação partiu de meios oficiais.

* * *

Continua criando corpo a possibilidade de Áureo vir a ser contratado pelo Figueirense, ainda no returno. Tem gente no Avai torcendo para que isso aconteça.

* * *

Mário Wildner, Diretor de Futebol do Figueirense, está brigado e, consequentemente ocupando um cargo fictício.

* * *

Rubens, do Avai, é hoje um jogador tranqüilo e feliz. Acontece que ele descobriu que o goleiro Orlando, do Ferro Carril, de Uruguaiana, tem 106 quilos e é titular absoluto. Como Rubens tem apenas 95, chega-se à conclusão, pela lógica, que ele pode abusar um pouquinho mais no seu cardápio. *Lateral* lembra apenas, que o Ferro Carril perdeu no domingo de 14 a 0 para o Inter e Orlando era o goleiro. Portanto ...

* * *

A oposição no Figueirense, ainda não tem candidato a presidência. Mas isto não a impede de trabalhar contra Nilton Spoganicz, o futuro presidente e candidato da situação. Ela lembra apenas aos sócios com direito a voto, que foi Nilton Spoganicz quem vendeu Beto Fuscão - atualmente na seleção brasileira -, por Cr$ 15 mil cruzeiros ao América de Joinville, em três parcelas de Cr$ 5 mil para tirar o dinheiro (dele) que estava no "fogo".

* * *

Uma receita expedida pelo folclórico futebol catarinense. Para acalmar tumultos, tiros (de revólver) para o ar. Isto aconteceu domingo em Jaraguá do Sul. Ainda bem que o time local empatou. Ainda bem.

* * *

Pelé se recusa a jogar contra o Brasil na próxima sexta feira. E uma pena. Do jeito que ele jogou contra a Itália, seria muito bom para o Brasil que ele entrasse em campo. Jô Soares é quem tem razão "o Pelé está certo".

* * *

Moura é o reserva eventual de Souza, e Gilberto o de Ademir. Presumia-se que, na ausência dos titulares, entrassem os reservas imediatos, isto pelo menos acontece em quase todas as equipes, menos é claro no Avai. Áureo acha mais benéfico improvisar, por isso, Jaico está jogando de lateral e Carlos na ponta direita.

Avai

Áureo, confuso, ainda não tem o time escalado

Depois do treino da manhã de hoje o técnico Áureo espera ter solucionado suas dúvidas para escalar a equipe que enfrenta ao Marcílio Dias amanhã, à noite. Ontem Áureo falou de suas possíveis opções e desmentiu os boatos segundo os quais estaria para assinar contrato com o Figueirense, por problemas pessoais com membros da direção do Avai, o que classificou como "mentiras de pessoas que pretendem tumultuar o bom ambiente do Avai".

Áureo espera um Marcílio Dias muito retrancado amanhã. Ele citou inclusive a maneira de jogar que espera do time de Itajaí: "eles vão vir com um atacante pelo meio, um ponta aberto e o resto atrás. Vai ser um jogo muito duro".

Este esquema de jogo que ele espera do adversário é que parece lhe deixar dúvidas quanto a escalação de Colonézi no comando do ataque. Áureo declarou que o jogador seria o titular da posição, mas parece já estar em dúvida. A ausência de Renato Sá - com dores lombares - impede o técnico de empregar o esquema que espera tornar definitivo na meia cancha e ataque. Ademir ainda vai ficar fora do time por algum tempo, em recuperação da cirurgia na mão. Por isto Áureo acha que o centro avante deve ser um jogador de grande presença na área e que ainda saiba voltar e buscar o jogo. Colonezi, segundo Áureo, quando volta para buscar o jogo demora muitopara estar novamente na área e este é o motivo para suas dúvidas na posição, onde pode aparecer Celso.

Esta é apenas um dos problemas do treinador. Souza, Balduino e Lourival voltam a equipe amanhã e criam dúvidas para Áureo. Completando a meia cancha ele não sabe se inclui Carlos ou Lincoln, já que os dois que estavam suspensos devem ter presenças certas. A ponta direita fia com Carlos, caso Lincoln jogue no meio campo mas, em caso contrário, Gilberto, que agradou a Áureo em Chapecó, poderá ser o titular.

FISICA

Ontem à tarde todos os jogadores que não foram a Chapecó e os que não jogaram a partida inteira fizeram uma demorada sessão de física como preparador Dacica. Alguns foram menos exigidos, como Luiz Everton, com dores no joelho e Lincoln, que reclamava do sansaço consequente da viagem. Moura fez exercícios especiais e hoje deve participar do coletivo em melhores condições físicas.

Figueira

Sérgio Lopes vai alterar a equipe. Apenas taticamente

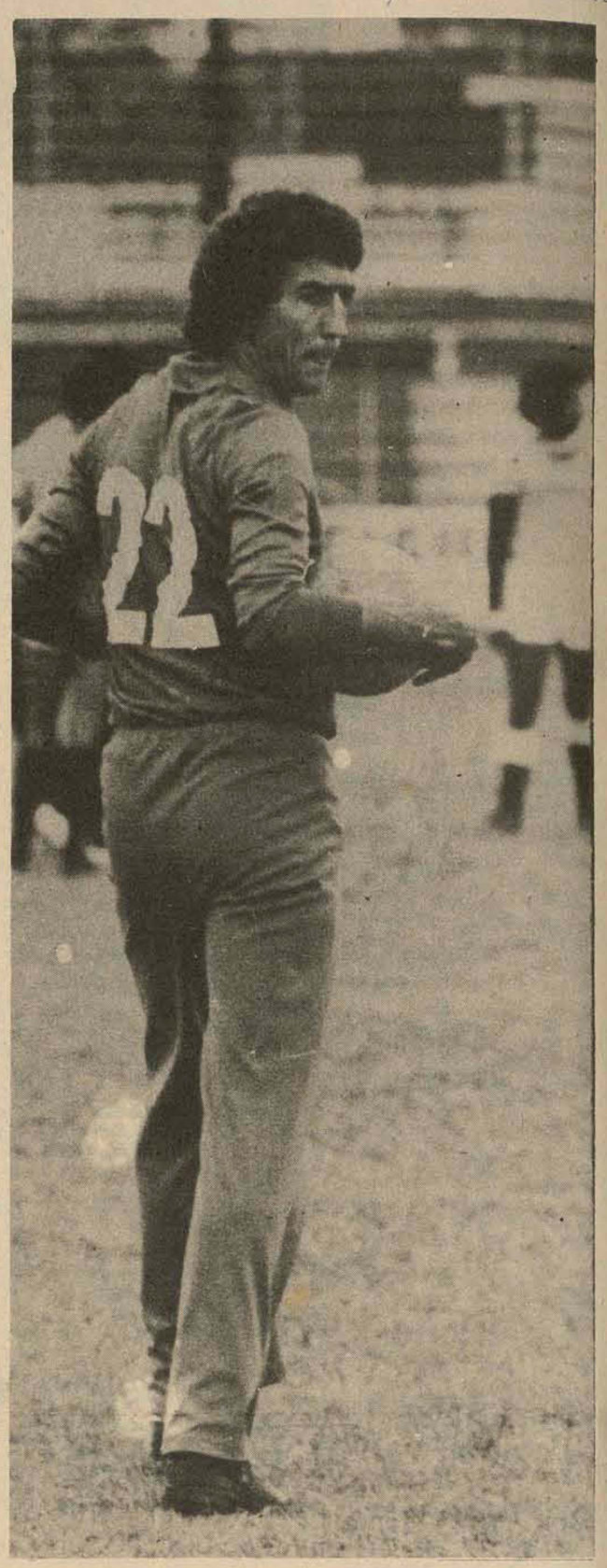

Romeu em lugar de Nilson, será a única alteração no Figueirense para a partida de quinta-feira contra o Joinville.

– Esta substituição não significa que o Romeu será o titular, pois ambos são bons goleiros e com condições de jogar. O que acontece é que depois de conversar com eles resolvi adotar o sistema de rodízio, e cada um jogará uma partida. Esta é a explicação de Sérgio Lopes que ontem à tarde movimentou-se junto com o plantel durante 2 horas.

Ontem após os trabalhos, vários jogadores comentaram a atuação da equipe no comando de Sérgio Lopes. "A equipe está bem e agora, só vai para frente. Todos querem colaborar com o Sérgio e estão dando o máximo. A amizade que mantinhamos com ele, ajuda para que todos se respeitem e com isso quem sairá ganhando é o Figueirense, disse Pinga".

Os problemas enfrentados pelo clube neste campeonato, que resultou na dispensa de Murilo de Carvalho, e a necessidade de contratar um treinador, caso que não aconteceu, parece que estão desaparecendo. O interesse dos dirigentes para que Sérgio Lopes continue na função de técnico aumenta cada dia mais. Ontem José Scpoganicz, afirmou que sua intenção é continuar com Sérgio no comando do clube. "Realmente a idéia está criando corpo e espero que se ele continuar com as vitórias que iniciou contra o Ferroviário fique efetivo. Muitas são as razões para isso. Pois eles tem experiência, e conhece profundamente o nosso futebol".

Forçando bastante o ritmo dos trabalhos, Sérgio Lopes participou ativamente de todos os exercícios, para depois orientar treino especial para os goleiros. Ao final, Sérgio explicou que mesmo sabendo das necessidades do clube, pretende não continuar como já afirmou diversas vezes. "Após a terceira rodada deverá vir outro treinador, pois quero jogar". Se existir algum problema com a contratação de outro e a minha volta a equipe, acredito que isto não irá influir no rendimento, pois se o time estiver bem e o treinador achar que não deverá mudar eu ficarei no banco. Tenho muita humildade e saberei ficar sentado junto com os outros, pois uma equipe não se forma só com onze e sim com mais elementos. Dentro disso estarei participando para que o clube cresça e consiga os pontos necessários para a classificação e chegue a final do campeonato".

A vitória sobre o Ferroviário deixou Sérgio otimista quanto aos próximos resultados. "Sei das dificuldades que encontraremos contra o Joinville, mas tenho confiança em meus companheiros e acredito na vitória".

Uma mudança tática, especial para o jogo de quinta-feira irá acontecer no treino de hoje. "Realmente pela envergadura do Joinville seremos obrigados a tomar cuidados especiais. Amanhã (hoje) irei conversar com o pessoal, antes do coletivo e tentaremos colocar em prática no treino. Creio que não haverá problemas pois a vontade dos jogadores é grande e a responsabilidade maior ainda".

Comentando à atuação da equipe no jogo contra o Ferroviário Sérgio disse "houveram falhas, mas isso acontece com qualquer equipe. O que precisamos fazer é corrigi-las e seguir em frente". Como exemplo, Sérgio citou a má fase que está atravessando o ponteiro Afonso. "Conheço este moço, e sei que é um grande jogador. Não está bem, mas confio nele pois sei que tem condições de ser o titular e é só dar um pouco de moral. Espero que a torcida entenda assim como eu entendo e acredito nas suas possibilidades".

Inter vai protestar jogo contra o Guarani

Lages (Sucursal) – Para o jogo de amanhã contra o Juventus de Jaraguá do Sul, o Internacional não poderá contar com o goleiro Miguel, que cumprirá suspensão automática. Mas isto não chega a preocupar os diretores por três motivos. Primeiro porque Luiz Fernando, o reserva imediato está em boa forma, segundo porque o jogo será em Lages e em terceiro porque Loivo volta ao time para tranquilidade da zaga. Além do retorno de Loivo, Ademir também poderá ser escalado, isto caso ele seja liberado pelo departamento médico.

Ontem, apesar da folga para os jogadores na parte da manhã, houve muita movimentação no estádio Vidal Ramos Júnior, só que foi por parte dos dirigentes, que querem protestar o jogo contra o Guarani, argumentando de que o clube de São Miguel colocou jogadores irregulares na partida. O supervisor Hélio Oliveira afirmou que primeiro o seu clube irá se certificar das irregularidades e, em seguida entrar com o protesto para ganhar o ponto perdido.

Apesar do assunto preferido da diretoria foi a possibilidade de ganhar o ponto perdido em São Miguel e a volta de Loivo, ele ainda encontrou tempo para criticar, e violentamente a atuação de Celso Bozzano. O diretores argumentam que o Guarani marcou o gol de empate aos 47 minutos e que o juiz prejudicou sensivelmente o Internacional durante toda a partida.

Hoje pela manhã haverá apenas treinamentos para os atacantes e na parte da tarde o coletivo que servirá de apronto.

Marcílio otimista com a volta de Lico

Itajaí (Sucursal) – Ontem foi dia de folga para os jogadores do Marcílio que jogaram domingo contra o Joinville. Não houve nenhum problema e os trabalhos para o jogo de amanhã contra o Avai serão iniciados esta manhã com exercícios físicos e a tarde coletivo.

O treinador Eladio Cardoso gostou bastante da atuação da equipe no domingo, mas advertiu o plantel devido ao fato de alguns jogadores reterem demais a bola.

– O time andou bem até o momento das expulsões. Depois disso, o pessoal passou a prender em demasia a bola e prejudicou o rendimento de toda a equipe.

Lico, que não jogou contra o Joinville por haver se desentendido com o técnico, poderá voltar ao time amanhã, já que admitiu o erro. Com o sueu retorno, Eladio acredita numa boa apresentação, embora respeite o adversário que precisará vencer para melhorar sua situação na tabela.

O jogador Cissa, campeão pelo Ferrinho em 70, está participando dos treinamentos do Marcílio e poderá ser contratado ainda esta semana. O jogador esteve em entendimentos com o presidente Nery Paulo de Souza financeiramente tudo está acertado.

Daltro Menezes quer reforços

Blumenau (Sucursal) – A diretoria do Palmeiras normalmente exige explicações do treinador quando a equipe não se apresenta bem, e o único recurso encontrado por Daltro Menezes para justificar o jogo de domingo e pressiona-la foi fazer um relatório da atual situação.

Anteriormente a diretoria havia programado para o returno a contratação de pelo menos três atacantes, sendo um ponta direita, um ponta esquerda e o outro centro avante, os principais problemas do time, ratificados após o jogo com o Juventus, uma equipe fraca e que atuou com 10 jogadores.

O empresário do Palmeiras no Rio, Daniel Pinto, deveria, segundo a diretoria, ter acertado a contratação de Rangel, do Americano, e Paulo Cesar do Flamengo, isto na semana passada, mas até ontem não havia nenhuma confirmação.

O presidente Melchior Barbieri, está empenhado em satisfazer os pedidos do treinador, e garante que até o final desta semana virão reforços. Estamos trabalhando para normalizar a situação, assim como pretendemos contratar novos jogadores, e também dispensar alguns, pois é do interesse do clube o título de campeão do estado. Enquanto isso Daltro afirmou que se a Diretoria não contratar urgente, atacantes, a equipe não chegará nem à se classificar.

Diretoria do Joinville vai punir seus jogadores

Joinville (Sucursal) — Procurando não desmerecer a vitória do Marcilio Dias, o presidente do Joinville, Waldemiro Schutzler reconheceu que alguns dos incidentes da partida de Itajaí foram provocados pelos jogadores de seu clube como é o caso do goleiro Rubens — reserva — que tentou agredir Dalmo Bozzano em duas oportunidades.

A direção do Joinville comunicará hoje as penas que recairão sobre os jogadores que também envolveram-se nos incidentes com juiz, explicou o presidente, afirmando "que o clube não pode apoiar jogadores nestas circunstâncias porque estaríamos incentivando a indisciplina".

Dirigindo-se ao juiz, Waldemiro explicou que "Dalmo já fez outras expulsões que prejudicaram o Joinville, como num amistoso antes do início do campeonato quando expulsou Piava estupidamente e impediu que ele participasse da primeira partida do Estadual"

Sobre o comportamento dos jogadores do Joinville ele, entre outras restrições, disse "que a atuação do juiz não deve ser analizada pelos jogadores em campo, mas pela diretoria do clube". Quanto a Dalmo, ele pretende solicitar a FCF o afastamento do árbitro dos jogos de seu clube.

FONTAN E DALMO

Para o meia cancha Fontan a arbitragem de Dalmo Bozzano em Itajaí foi péssima. Ele explicou que a "falta de malandragem de Bozzano na condução da partida levou-o a tomar "atitudes patéticas" como na expulsão de Ratinho". Fontan acha que Dalmo entendeu Bozzano ao invés de Bosse quando Ratinho pedia calma a seu goleiro no momento da confusão causada pelas expulsões de Paulinho e Piava, afirmando ainda que tem certeza de que Ratinho não deu motivos à expulsão, razão porque saiu rindo do juiz, quando dirigia-se aos vestiários.

— Bezerra derruba a gente logo ao abrir a boca e nós calamos a nossa porque o homem está sempre certo, daí ser um dos melhores do Estado — concluiu Fontan para explicar o que entendia por falta de malandragem de Dalmo, um juiz que dentro de campo considera "prepotente".

REFORÇOS

Desde ontem está em Joinville o meia cancha Edgar, conhecido no Paraná, onde jogou pelo Colorado e Pinheiros, como Ganso. O jogador deve passar por um período de testes e poderá ter com companheiro — na mesma situação — um ponta esquerda que o Daniel Pinto ficou de encaminhar ao Joinville. Este jogador, que não teve seu nome divulgado pela direção do clube, poderá ser procurado hoje pelo empresário.

Celesc comprará a "Força e Luz"

Por unanimidade, a Câmara de Vereadores de Araranguá aprovou o projeto de lei do executivo municipal, onde é solicitado a transferência do acervo da empresa Força e Luz do município, para a Celesc. Uma cópia da lei sancionada foi enviada ao diretor da empresa Força e Luz, de Araranguá, Edwirges Jovelino Pires, que já manteve os primeiros contatos com a direção da Celesc, em Florianópolis. A empresa Força e Luz, devera ser transferida pela importância de Cr$ 2.000.283,82.

Araranguá tem Museu de Arte

Já está sendo instalado em Araranguá, nas dependências da prefeitura, o Museu de Arte Moderna, que além de mostrar exposições, funcionará como escola de pintura. A inauguração será nos próximos dias, com aproximadamente 200 desenhos expostos, devendo no próximo mês, a exposição ser somente de pintura. Quanto as aulas, serão ministradas pelo pintor Francisco de Assis Ferreira, que atualmente orienta um plantel de 50 alunos, da faixa etária de 5 a 30 anos.

Omeco instala firma em Itajaí

O empresário africano Ulv de Andrade, diretor presidente da Omeco S.A., confirmou a implantação no Distrito Industrial de Itajaí, de uma fábrica de máquinas e compensados. A empresa adquiriu 20 mil metros de área, onde pretende construir seu parque industrial. O número de empregos oferecidos na primeira etapa será de 100 vagas de operários na linha de produção devendo aumentar para 390 na fase final.

O investimento inicial será de seis milhões de cruzeiros.

Blumenau doa alimentos

A Secretaria de Saúde, em ofício endereçado ao diretor do Centro de Saúde de Blumenau, Nilton Nasser, comunicou que, a partir do próximo mês, o município receberá 3 toneladas de alimentos para distribuição entre as crianças pobres, de acordo com o plano estadual de higiene Materno-infantil. O Centro de Saúde e os demais postos dos bairros irão encarregar-se da distribuição dos alimentos, mas especialmente de leite em pó, feijão, farinha de milho, fécula e açúcar.

Amfri promove curso na UFSC

A Amfri — Associação dos Municípios da Foz do Rio Itajaí assinou convênio com a Universidade Federal de Santa Catarina, para que seus professores ministrem um curso sobre "Administração Tributária", especialmente para os assessores das 11 prefeituras integrantes do órgão. O curso, será desenvolvido no próximo mês, nas dependências da UFSC.

Pronto o Centro de Psiquiatria

O vice-prefeito de Tijucas, Nery Francisco de Campos informou que será inaugurado naquele município, no próximo mês de junho, o Instituto Catarinense de Psiquiatria. Inicialmente o estabelecimento funcionará com 200 leitos, nas dependências do antigo Colégio Espírito Santo.

Sul ganha novas Delegacias

O secretário do Interior e Justiça, Zany Gonzaga anunciou que no início do próximo ano será entregue a comunidade de Urussanga, o novo prédio da Delegacia de Polícia daquela comarca, podendo o mesmo acontecer no município de Maracajá.

HM se instala em Joaçaba

A empresa Hermes Macedo S/A., inaugurou na semana passada em Joaçaba a sua primeira filial do meio oeste catarinense, localizada na Avenida Quinze de Novembro, ao lado da rodoviária. Na nova agência, estão sendo comercializados pneus, acessórios primários para veículos, máquinas agrícolas e industriais.

Sal e trigo se destacam na pauta de importação de SC neste 1o. semestre

Itajaí (Sucursal) — O Porto de Itajaí, vinculado ao Ministério dos Transportes e administrado pela Portobrás, exportou durante o primeiro trimestre deste ano, 30.582 toneladas e importou 161.836, com um movimento total de cargas de 192.418 toneladas. Entre os principais produtos exportados destacam-se a madeira e o açúcar, e importados derivados de petróleo e sal.

O terminal de Itajaí, pela sua situação geográfica, é o escoadouro natural das riquezas do Vale do Itajaí e da maior parte do Estado. Situado nos mesmos paralelos do Oeste catarinense, viveu, até pouco tempo, quase exclusivamente apoiado na exportação de madeira, o que levou a administração a procurar diversificar a carga que transitava pelo porto, através de campanhas de divulgação pelo interior do Estado.

Essa campanha levou várias empresas do Estado a exportarem seus produtos pelo Porto de Itajaí, como fios de algodão, instrumentos musicais, toalhas, confecções, açúcar, soja em sacas, óleo de soja, frangos congelados, peças e acessórios, azulejos e outros.

Em grande escala e influindo bastante na economia da cidade, destaca-se através do porto, a importação de petróleo e derivados, que é destinado aos terminais petrolíferos de Cordeiros, que abastece todo o Estado.

EXPORTAÇÃO

Os principais produtos exportados através do porto, no primeiro trimestre deste ano, foram: madeira com 9.767 toneladas; açúcar, 9.151 toneladas; fumo,2.583 toneladas; frangos congelados, 2.228; óleo de soja, 2.000; toalhas e tecidos, 1.260 toneladas; farelo de soja, 1.000; celulose, 975 toneladas, além de outros.

IMPORTAÇÃO

Além de derivados de petróleo e sal, principais produtos importados, destacam-se na importação, trigo em grão, com 2.800 toneladas; sulfato de sódio, 2.511 toneladas; toras de madeira, 1.377; máquinas para motores, 797; produtos químicos, 146 toneladas.

CARACTERÍSTICAS

A profundidade da barra permite a entrada de navios com calado de até 7 metros. Ambas as extremidades dos molhes e ponta de Cabeçudas, situadas fora da barra, são assinaladas por faróis.

O serviço de praticagem e rebocagem, fiscalizado pela Capitania do Porto, auxilia em todas as manobras das embarcações que demandam o porto de Itajaí. O canal de acesso, dotado de balizamento noturno, permite a entrada de navios mesmo durante à noite, não havendo necessidades de esperar pela manhã para entrar no porto. O canal possui uma largura de 140 metros e sua profundidade permite a entrada de navios com calado de até sete metros.

Dispõe o porto de Itajaí de dois armazéns de concreto armado, com cobertura de fibro-cimento e piso de paralelepípedos. Um com 4.000 metros quadrados e capacidade para 20.000 toneladas e outro com 6.400 metros quadrados e capacidade para 32.000 toneladas.

O único frigorífico do porto, é construído em concreto armado e com cobertura de fibrocimento. Possui uma área de 1.700 metros quadrados, o maior da costa catarinense, e capacidade para mil toneladas de armazenamento com 13 câmaras, um túnel de congelamento e uma fábrica de gelo em barras. Possui condições para estocar 500 toneladas de carne, frutas e peixe.

EQUIPAMENTOS

Dispõe o porto de lajaí de 8 guindastes, que estão assim distribuídos: dois elétricos de pórtico, sobre linhas férreas, de 1,5 toneladas cada; um guindaste elétrico de pórtico, sobre linhas férreas, com capacidade de 3,5 toneladas; um elétrico de pórtico, sobre linhas férreas de cinco toneladas; dois guindastes sobre pneumáticos para 9 toneladas; uma transportadora sobre pneumáticos para cinco toneladas e um guindaste sobre pneumáticos, com capacidade de 20 toneladas.

Possui ainda o porto 21 empilhadeiras marca Yale, com capacidade variando entre 2 e 5 toneladas; duas com capacidade para 7 toneladas; uma carreta com capacidade para 30 toneladas, para transporte de containers e cargas pesadas e seis esteiras transportadoras, variando entre 7 e 9 metros de elevação, todas com capacidade para 1.260 sacas de 60 quilos por hora.

SEGURANÇA

O serviço de vigilância é executado pela Polícia do Estado de Santa Catarina, com destacamento de 10 homens, trabalhando 24 horas por dia. Os dois armazéns e os demais pontos estratégicos do porto, estão ligados por um sistema telefônico, dispondo os usuários de comunicação direta com qualquer ponto do porto.

PAÍSES

A madeira, principal produto de exportação, é destinada principalmente à Inglaterra, vindo logo em seguida, a Alemanha, Holanda, França e Irlanda. O óleo de soja é exportado para Turquia e Recife(PE). As toalhas para a Alemanha, Holanda, Inglaterra, Ilhas Canárias, Suécia, Estados Unidos, Noruega e Dinamarca. O fumo para a Holanda, Guiana Inglesa, Alemanha, Finlândia e Portugal. As roupas feitas são exportadas para a Holanda, Alemanha, Inglaterra e Estados Unidos. O óleo de sassafrás para a Inglaterra. O palmito em conservas para Suécia e França. Material elétrico para Holanda. Fios de algodao para a Alemanha, Bélgica e Suécia.

Na importação, além dos derivados de petróleo que são oriundos de São Paulo, Rio de Janeiro e Bahia, destacam-se ainda as toras de madeira importada do Amazonas, Máquinas para motores da Alemanha, Itália e Holanda, sulfato de sódio do México, carbonato de potássio da Bélgica, trigo em grão da Argentina, produtos químicos da Alemanha e Holanda e aparelho de raios X da Alemanha.

Prefeitos do Sul pedem ao Governo usina de álcool

Meleiro *(Sucursal de Criciúma) — Os 16 prefeitos integrantes da Amsesc - Associação dos Municípios do Sul do Estado de Santa Catarina, reunidos em Meleiro, elaboraram um memorial que será entregue, nos próximos dias, ao governador Konder Reis, reivindicando a implantação de uma destilaria de álcool para o Sul do Estado. Na oportunidade, foram debatidos problemas ligados com a distribuição do ICM pela Secretaria da Fazenda.*

Diz o memorial que de acordo com as normas traçadas pela Petrobrás "teríamos condições de instalar no Estdado mais de 40 mil destilarias, em módulos de 240 mil litros cada". Explica que "a Comissão Estadual do Álcool já realizou todos os levantamentos preliminares solicitados pela Petrobrás, e está atualmente realizando um estudo para a implantação das destilarias, já que existe um documento praticamente formalizado, entre o governo do Estado e a Petrobrás, para a implantação de uma destilaria do álcool em nosso território".

O documento lembra "a abundância de disponibilidade de mão-de-obra rural na região", e solicita o total apoio das prefeituras e do governo do Estado para "o zoneamento sócio-econômico e ecológico para a implantação da destilaria e a consequente produção de álcool".

ICM

A maioria dos prefeitos presentes à reunião da Amsesc, mostraram-se descontentes com o atual critério adotado pela Secretaria da Fazenda na distribuição das cotas de retorno do ICM. Alegam os prefeitos que "o Estado está retendo parcelas de ICM que seriam, por lei, distribuídas à prefeituras".

Anunciaram que entrarão em contato com outras associações microrregionais para juntamente, solicitarem ao governo do Estado, a alteração do atual critério adotado para a distribuição das cotas de retorno do ICM.

R&M IMOBILIÁRIA

IMÓVEIS À VENDA

APARTAMENTOS

A-46 – ED. CARINA – Apto. situado na BEIRA MAR NORTE, contendo 4 quartos e demais dependências. A. construída: 227,40m2.

A-49 – ED. ANTARES – Apto. situado na BEIRA MAR NORTE, contendo 3 quartos e demais dependências.

A-52 – ED. ALEXANDRA – Apto. situado na Av. Hercílio Luz, contendo 1 quarto e demais dependências.

A-53 – ED. MARTINHO CALLADO – Apto. contendo 3 quartos e demais dependências.

CASAS

C-35 – Casa de alvenaria (nova), situada a rua Valdemar Ouriques (Estreito), contendo 3 quartos, uma suite e demais dependências. A. construída: 155,00m2.

C-36 – Casa de alvenaria (nova), situada em COQUEIROS, contendo 4 quartos, uma suite e demais dependências. A. construída: 156,00m2.

C-37 – Casa de alvenaria situada no Saco dos Limões, contendo 3 quartos e demais dependências.

T-4 – TERRENO SITUADO NO SACO DOS LIMÕES, rua calçada, todo murado, medindo 10m de frente por 28m de fundos. Preço: Cr$ 75.000,00.

TRATAR À RUA TTE. SILVEIRA, 35 – CONJ. 504 – ED. APOLO – FONE: 22-5510.

CRECI – 512

Preços variam no Estado e consumidor vê a causa

Das Sucursais e Correspondentes — Rodovias precárias e a falta de fiscalização por parte da Sunab, constituem as principais causas das sensíveis variações de preços dos produtos de primeira necessidade no interior do Estado. Há também os fenômenos cíclicos que a população do Oeste já cognominou de "chantagem de aumento". O produto falta de repente no mercado e quando volta o consumidor é surpreendido pela sensível alteração no preço. Esses aumentos dão apenas duas condições para o consumidor minimizar as despesas: fazer rancho mensal (o lucro no final de cada mês varia em torno de Cr$ 150,00, se o rancho for de 1.200,00), ou semanalmente sair em grupo para pesquisar os preços nos supermercados.

A primeira condição é mais rentável, como já comprovou D. Eulália Ribeiro, de Criciúma, que depois de 30 dias sem comprar feijão foi surpreendida por um aumento de 60 por cento no preço. Já a segunda alternativa além de mais cansativa obriga o consumidor a se sujeitar aos frequentes aumentos que ocorrem num espaço de trinta dias.

CAUSAS

A precariedade das rodovias que ligam os núcleos de produção aos centros consumidores tem sido um dos responsáveis pelo encarecimento do produto. Esta é uma das razões apresentadas pelos atacadistas, além do preço do óleo diesel. Para os consumidores, todavia, a ausência de fiscalização é um dos maiores responsáveis. E um exemplo citado leva os consumidores do Oeste a defender esse ponto-de-vista: o feijão, produzido em grande escala na região Oeste, é mais caro em Chapecó (Cr$ 4,65) do que em Criciúma (Cr$3,00). O mesmo ocorre com os preços do frango, que se apresentam no Oeste (que também é o maior produtor) em níveis compatíveis com os das regiões Norte e Sul, com exceção de Imbituba, onde é vendido mais caro (Cr$ 13,00 o quilo).

Para os produtores, o consumidor tem que entender os mecanismos utilizados na produção. Para se produzir feijão — explicam — são usados adubos, máquinas, mão-de-obra, embalagens e transportes. "E tudo isso está sujeito a aumentos contínuos", observou um agricultor de Concórdia. "Se essas razões são válidas para alguns consumidores, surgem as habituais indagações sobre as causas, culminando com o centro gerador de instabilidade: o petróleo".

COMO SE SALVAR?

Osnilda Maria Laurência, de Itajaí, encontrou uma fórmula de evitar o abominável "aperto mensal". Segundo ela, só há um meio de se compatibilizar o ordenado com as necessidades da família: o quilo da carne custa Cr$ 20,00, que corresponderia a um gasto mensal de Cr$ 600,00, caso eu fosse comprar o suficiente para minha família. A solução então é racionar, incluindo nas refeições produtos menos caros, como os ovos, peixes. O café, por exemplo, não entra mais em minha casa, pois já ensinei meus filhos a tomarem cevada".

José Flosino, que percebe Cr$ 1.200,00 mensais para sustentar a esposa e mais 11 filhos, consegue comprar carne somente três domingos por mês. "O governo precisa controlar essa inflação".

De repente, a palavra inflação tornou-se a mais popular em Imbituba (considerada a cidade com o custo de vida mais elevado). E várias definições já foram dadas a ela, inclusive de ser "um instrumento que o governo utiliza para elevar os preços".

D. Maria Hele, comerciária em Chapecó, encontrou também um meio de abastecer sua casa com hortaliças, pelo menos uma vez por semana, sem gastar muito. "Como as feiras livres não se escaparam do surto de aumentos, vou ao local de produção. A cinco quilômetros de minha casa há plantação, onde compro um pouco de cada produto por preço muito baixo. Só não consigo encontrar um meio de comprar carne mais barata e, por isso, a solução é não comprá-la".

VARIAÇÕES

Os ovos, macarrão e a farinha de mandioca foram os produtos que apresentaram variações de preços mais acentuadas, em seis municípios onde foram feitas pesquisas. Enquanto em Criciúma uma dúzia custa Cr$ 9,00 em Blumenau se compra em qualquer supermercado ao preço de Cr$ 7,50. Já o macarrão é vendido em Chapecó a Cr$ 9,80 o quilo, enquanto que em Imbituba custa Cr$ 4,80.

Produtos	Blumenau	Joinville	Criciúma	Chapecó	Imbituba	Itajaí
	Preço/kg	Preço/Kg	Preço/Kg	Preço/Kg	Preço/Kg	Preço/Kg
Feijão	Cr$ 4,45	Cr$ 4,20	Cr$ 3,00	Cr$ 4,65	Cr$ 4,50	Cr$ 4,63
Arroz	4,75	3,98	5,00	4,98	4,35	4,75
Batata	3,90	3,52	3,20	4,00	3,76	3,30
Ovos	7,50	7,52	9,00	8,00	8,50	7,68
Azeite	6,75	5,80	7,20	7,16	7,00	5,80
Açucar	3,20	3,10	3,30	3,20	2,80	3,00
Sal	1,60	1,10	1,50	1,70	1,20	1,30
Carne(verde)	18,00	20,00	17,00	16,00	17,00	20,00
Trigo	2,20	2,00	2,00	1,90	2,80	2,00
Mandioca	6,65	3,98	3,20	2,51	4,50	4,68
Frango	11,10	10,00	11,30	11,00	13,00	11,20
Macarrão	6,80	5,20	6,00	9,80	4,80	4,60
Manteiga	5,50	5,20	4,00	5,20	4,80	5,00
Queijo	28,50	22,00	20,50	14,60	19,00	28,00
Vinagre	2,60	1,20	3,30	5,60	5,00	1,20
Sabão(um)	1,25	1,10	1,30	1,40	0,90	0,82
P.Higiênico	0,95	0,55	0,60	1,30	0,70	0,55

LETRAS DE CÂMBIO BATTISTELLA

um grande negócio para você.

Um grande negócio, porque V. faz um investimento seguro, rentável, garantido por um conglomerado de empresas que se situa entre os mais sólidos de todo o país: Grupo Battistella.

Um grande negócio, porque seu dinheiro é aplicado aqui mesmo e contribui para o desenvolvimento de Santa Catarina. Você também lucra com o progresso de toda a comunidade!

BATTISTELLA

Sociedade Corretora de Valores Mobiliários Ltda.

Praça XV de Novembro, 21 - Conj. 501 - Fones: 22-2025 e 22-5547 - FLORIANÓPOLIS

Stemmer quer ensino auto-financiável para aumentar produção agropecuária no Estado

O reitor Caspar Erich Stemmer, da UFSC, afirmou durante visita aos colégios agrícolas de Camboriú e Araquari, que irá apoiar os programas de expansão de forma a tornar estes estabelecimentos de ensino auto-financiáveis a fim de elevar a produção agropecuária do Estado. "Fizemos isto apoiados na idéia de que a agricultura é e continua sendo, o suporte das exportações brasileiras", acentuou.

Ao chegar no Colégio de Camboriú, o reitor foi saudado pelo estudante Mailor Bernieri, que ressaltou o significado da visita, assinalando que "era a primeira vez que um reitor procurava se inteirar, pessoalmente, das dificuldades e aspirações de alunos e professores".

Os alunos desta escola - prosseguiu - estão conscientes de que há milhões de pessoas subnutridas e muitas morrem de fome, à espera das atividades profissionais dos que se dedicam ao estudo agrícola, definindo normas para o aumento da produção de alimentos".

O colégio de Camboriú conta com 156 alunos, em regime de tempo integral, que se dedicam às aulas teóricas pela manhã e serviços práticos à tarde.

Os professores e dirigentes do Colégio de Camboriú reivindicaram ao reitor, a recuperação e aquisição de novos equipamentos para a melhor produção dentro do sistema escola-fazenda; intercâmbio com o Restaurante Universitário para a venda dos produtos do colégio; desenvolvimento dos projetos agro-pecuários, visando elevar o índice de produtividade; realização do curso de tecnólogos em máquinas agrícolas, através do Centro Agropecuário e melhoria das condições de infra-estrutura para alojamentos dos alunos.

VESTIBULAR

O vestibular para os cursos de Estudo Sociais e Pedagogia da Fundação Oeste Catarinense, de Joaçaba, será realizado pela Udesc, juntamente com os exames que a Universidade coordenará, nas suas cinco unidades de Florianópolis Lages e Joinville. O funcionamento dos cursos da Fuoc foi autorizado recentemente pelo Presidente Geisel, havendo 110 vagas, das quais 50 para Estudos Sociais e 60 para o curso de Pedagogia.

O prazo para inscrição iniciada na última segunda-feira, termina dia 18 de junho, tendo até o momento sido inscritos cerca de 210 candidatos. Os exames serão marcados para o período de 18 a 21 de julho, estimando-se em 2.500 o número de inscrições.

Para se inscrever, o candidato deverá recolher, inicialmente, uma taxa de Cr$ 210,00 numa das agências do Besc instalada em Florianópolis, Joinville, Lages, Criciúma e Chapecó. Na oportunidade, será entregue "o guia do candidato", que traz todas as instruções a respeito dos exames.

OS CURSOS

Das 335 vagas que a Udesc dispõe, 45 pertencem ao curso de Administração; 40 ao de Educação Artística; 50 de Educação Física, todos sediados em Florianópolis. A previsão de vagas para a unidade de Joinville é de 60 para o curso de Engenharia de Operação, distribuídas nas modalidades de Mecânica - com opção em máquinas e motores - e Metalurgia (para cada uma das modalidades se estabeleceu um número de 30 vagas). Para o curso de Engenharia Mecânica (plena) há um limite de 30 vagas número também estipulado para o curso de Engenharia Eletrônica-Telecomunicações, enquanto que, para Medicina Veterinária ficou estabelecido o ingresso de 40 alunos.

Tráfego entre Brasil e Argentina será liberado dentro de noventa dias

Dionisio Cerqueira (Sucursal de Chapecó) – Em visita ao município de Dionísio Cerqueira, o diretor de Transportes e Obras do DNER, engenheiro Luiz Carlos de Urquiza Nóbrega, anunciou que o tráfego Brasil-Argentina, através do Porto Seco, situado naquela cidade, deverá ser liberado nos próximos 90 dias com a ligação Dionisio Cerqueira-Bernardo de Irigoyen.

Com a liberação desta rodovia, Dionisio Cerqueira será o segundo eixo rodoviário a ligar o Brasil a Argentina, a exemplo de Uruguaiana - RS.

O tráfego pesado será inicialmente, através da BR-373 (Barracão-Dionisio Cerqueira-Marmeleiro PR),que se acha em construção, com término do asfaltamento previsto para o ano que vem. Posteriormente será utilizada a BR-163, trecho Dionisio Cerqueira-São Miguel d'Oeste.

Em decorrência do desenvolvimento econômico que este município vai atingir, já que o Porto Seco será instalado ali, a municipalidade já iniciou a execução de melhoramentos, como o calçamento de várias ruas, inauguração do sistema de abastecimento de água, além de outros detalhes para embelezamento da cidade.

COMITIVA

A inspeção das obras, realizada na semana passada, estiveram presentes, além do diretor de transportes rodoviários do DNER, Luiz Carlos Nóbrega, o assessor da Secretaria de Planejamento da Presidência da República, Francisco Junqueira Bruzzi, o engenheiro chefe do 16o. distrito rodoviário federal do DNER, Ayeso Campos, o chefe de divisão de cargas do DNER Ivo Mannariano e outros engenheiros do órgão.

Chuva atrasa obras da avenida central

Criciúma(Sucursal) – A inauguração do primeiro trecho da Avenida Central de Criciúma, numa extensão de 1,3 km, que deveria acontecer no final deste mês, foi adiada, em consequência das chuvas constantes que atrasaram o desenvolvimento das obras.

Em decorrência disso, a nova estação rodoviária do município, conciuída há mais de 20 dias, também, não poderá ser entregue aos usuários, pois se encontra as margens da Avenida e sua liberação depende da entrega da pista asfaltada ao tráfego.

Afirmou um dos funcionários da Coudecri - Companhia de Urbanização de Criciúma, responsável pelo empreendimento que "desde o início da construção da Avenida, as imprevistas chuvas têm se constituído em nosso maior inimigo: Agora para entregar a obra em menor espaço de tempo, estamos exigindo da construtora contratada, o aproveitamento de todo o tempo possível, permitido pelo clima".

– Somente no decorrer deste mês foram cronometrados 9 dias e meio de chuvas, o que representa um atraso de 14 dias, para o desenvolvimento dos trabalhos, já que a umidade não permite a colocação do asfalto, que com a baixa temperatura do solo, perde a viscosidade", acrescentou.

Adiantou ainda que se não houver mais contratempos, o primeiro trecho da Avenida, que vai do cruzamento da mesma com a Henrique Lage, até a Igreja Assembléia de Deus, será entregue ao tráfego até o próximo dia 15, quando também será entregue a estação rodoviária aos usuários.

A entrega dessas duas obras, contribuirá para desafogar em parte os engarrafamento de veículos no centro da cidade, principalmente na praça Nereu Ramos, que há mais de um ano, se agrava a cada dia.

O segundo trecho da Avenida Central, numa extensão de 2 km, tem sua conclusão prevista para o próximo mês de setembro. O restante do projeto, que compreende mais 5,3 km, não será concluído nesta administração, "por falta de tempo" finalizou o funcionário.

A. GONZAGA S/A CONSTRUTORA
SOCIEDADE ANÔNIMA DE CAPITAL ABERTO
CGC/MF 83.873.984/0002–42
GEMEC RCA 220–73/144
ASSEMBLÉIA GERAL EXTRAORDINÁRIA
EDITAL DE CONVOCAÇÃO

São convidados os senhores Acionistas para comparecerem à Assembléia Geral Extraordinária, a realizar-se dia 30 de maio de 1976, às 18:00 horas, na sede social, à rua Arcipreste Paiva no. 11, nesta Capital, com a seguinte ordem do dia:

1o. – Proposta da Diretoria, para aumento do capital por subscrição particular de Cr$ 16.000.000,00 (dezesseis milhões) para Cr$ 28.000.000,00 (vinte e oito milhões) mediante a emissão de 12.000.000,00 (doze milhões) de ações preferenciais no valor nominal de Cr$ 1,00 (hum cruzeiro). Ficam assegurados aos senhores acionistas, o uso do direito da preferência de 30 (trinta) dias a contar do presente edital.

2o. – Outros assuntos de interesse da Sociedade.

Florianópolis, 20 de maio de 1976.
Admar Gonzaga
Diretor Presidente

F-100 - F-350
F-400 e F-4000
Ford
FLORISA
FALOU FORD...FALOU FLORISA
PARA PRONTA ENTREGA
Rua Santos Saraiva, 554 Estreito

RESTAURANTE CORUJÃO LAGOA

melhor restaurante das praias do S

APRESENTA:
Ataide, o Seresteiro jovem e seu Trio.

OFERECE:
Variado cardápio,
especializado em frutos do mar.
Passe horas agradáveis no
mais lindo recanto do Brasil.
Lagoa da Conceição –
em frente ao Posto.

JOWI
creci No. 17
Construção Civil
COMPRA E VENDA DE IMÓVEIS E LOTEAMENTOS
NÃO FAÇA SEUS NEGÓCIOS IMOBILIÁRIOS SEM PRIMEIRO NOS CONSULTAR
Avenida Ivo Silveira, 4.501 – Fones: 44-1902 – 44-0302.

IMÓVEIS À VENDA

I – Excelente apartamento com 147m2 localizado no centro de Florianópolis com garagem privativa e telefone – Ed. Victor Meirelles na Rua Oto Gama D'Eça.
II – Uma casa de alvenaria com 108m2 em Barreiros, 3 quartos; sala; copa; cozinha; área de serviço e garagem. Financiada. Preço: Cr$ 285.000,00.
III – Casa mista nova com 3 quartos; sala; copa e cozinha; banheiro completo. Situada em Barreiros. Cr$ 110.000,00.
IV – Terreno na Rua João Meirelles – Coqueiros – Preço: Cr$ 175.000,00. Área 379,50m2.

BRITA COM GRANULOMETRIA PERFEITA
PEDRITA
FONE 220037 - FLORIANÓPOLIS
ATENDIMENTO EM TODO ESTADO

OS GRANDES TESOUROS
VOCÊ ENCONTRA NOS LUGARES CERTOS

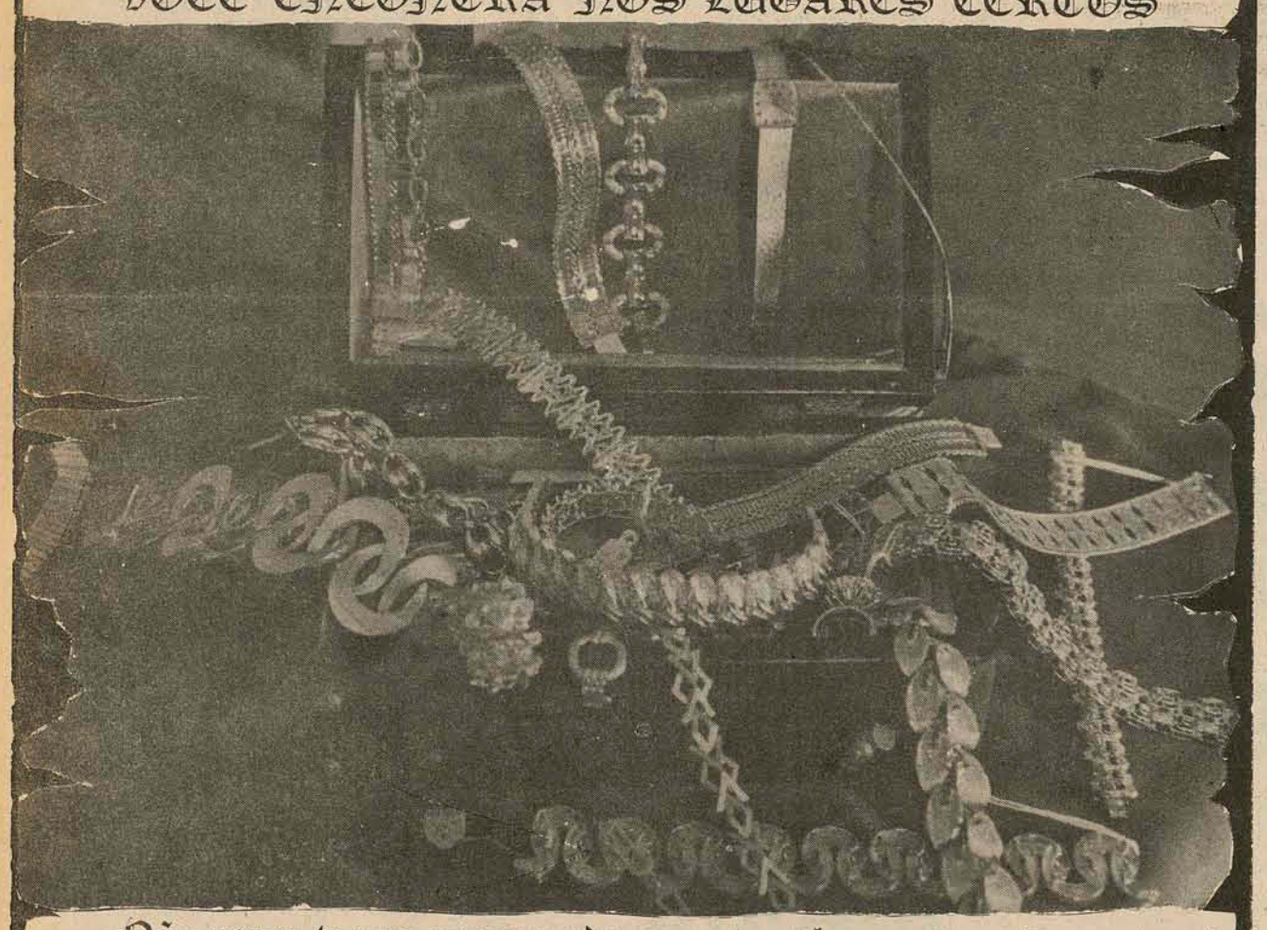

Não perca tempo procurando em outros lugares aquilo que você só encontra na A MODELAR.

Na A MODELAR você descobre uma fascinante quantidade de JÓIAS e RELÓGIOS. As peças mais encantadoras e perfeitas que podem existir.

Procure A MODELAR. E entenda por que você só encontra os grandes tesouros nos lugares certos.

modelar

um mundo raro, cheio de beleza todinho para você

EMPRESAS DE ÔNIBUS DA CAPITAL INSTALAM MODERNO EQUIPAMENTO

Sempre preocupada em melhor servir os seus usuários, a Direção das EMPRESA FLORIANÓPOLIS S.A. e TRANSPORTES COLETIVOS BIGUAÇU LTDA., acaba de instalar, em sua nova e ampla garage, uma moderna máquina automática de lavar ônibus - a primeira montada na Capital -, com a qual manterá os seus veículos mais tempo em serviço, já que um ônibus é totalmente lavado em quatro minutos, e sempre em excelentes condições.

A nova garage da EMPRESA FLORIANÓPOLIS e da TRANSPORTES BIGUAÇU, construída dentro de modelar "lay-out", já adotado por grandes empresas, ocupa uma área de 8750 metros quadrados, dos quais 1.600 de área construída.

Localizada na av. Santa Catarina, seus amplos pateos de manobras possibilitam a perfeita locomoção dos ônibus, sem causar problemas ao fluxo normal do tráfego daquela importante via pública.

A nova garage oferece todas as condições exigidas para empresas do porte da FLORIANÓPOLIS e BIGUAÇU, com uma infra-estrutura que inclue, além da máquina de lavar, instalações de Almoxarifado, posto de serviço, oficinas, lanternagem e alojamento e refeitório para os motoristas.

Policial não sabe justificar a fuga. Um deles foi recapturado

O comissário Isaac Matos Pereira admitiu que houve falha humana — a primeira com grande consequência em 10 anos de atividades policiais — na fuga de três presos (um dos quais já recapturado) das dependências da Diretoria de Investigações momentos após prestarem depoimentos ao delegado Jorge Xavier, que preside o inquérito policial visando apurar a denúncia apresentada pelo advogado Taltíbio Araújo contra o delegado Sidney Pacheco, titular da Furtos e Roubos, acusado de violência, torturas e sevícias de presos à sua disposição. Sem conseguir explicar exatamente como ocorreu a fuga dos presos Ivo da Costa, Hildebrando Dantas e Luiz Fernando da Silva Marques, o policial o lembrou que a evasão ocorreu quinta-feira à tarde em circunstâncias que não sabe justificar.

— Foi um descuido momentâneo — contou Isaac Matos — que possibilitou a fuga. Eles terminaram de prestar depoimento e aguardavam que fossem levados à Cadeia Pública. Quando dei pela coisa os três haviam desaparecido.

Para o policial, o motivo principal da fuga foi o fato de os três terem tomado conhecimento ("não sei como") de que o pedido de relaxamento da prisão preventiva foi negado pelo juiz. Como não vislumbrassem a hipótese de conseguir a liberdade de imediato, os três resolveram tentar a fuga e lograram êxito, sem muitas dificuldades.

RECAPTURADO

Os mesmos policiais responsáveis pelo trio conseguiram recapturar um dos fugitivos na manhã de ontem, no centro da cidade. Para o comissário Isaac Matos Pereira, que atualmente responde pela Cadeia Pública, a recaptura de Ivo da Costa foi o resultado de intenso trabalho que desenvolveu desde a fuga — quinta-feira à tarde — até ontem. Acompanhado dos agentes Arno e Renato, ele levantou dados a respeito de Ivo, que estava sem dinheiro e certamente iria procurar com sua namorada — uma empregada doméstica. Em contato com familiares do marginal a polícial soube quem era sua namorada e onde trabalhava.

Depois de uma longa espera nas imediações da Rua Artista Bittencourt, apareceu Ivo levando uma pequena bagagem que dava indícios de seu propósito: viajar. O fugitivo recebeu ordem de prisão e se entregou por volta das 11 horas de ontem, sem qualquer tentativa de reação porque sentiu que não conseguiria fugir outra vez dos policiais.

INQUÉIROTO PROSSEGUE

Enquanto vários agentes estão mobilizados no sentido de descobrir e capturar os dois outros fugitivos Hildebrando Dantas e Luiz Fernando da Silva Marques, que Isaac Matos acredita tenham seguido para Porto Alegre ou Curitiba "onde são bastante conhecidos", o bacharel Jorge Xavier continua ouvindo os presos arrolados na denúncia do advogado contra o major PM. Segundo informou ontem o titular da Diretoria de Investigações, os depoimentos estão sendo tomados na presença do promotor Claudio Marques de Souza que foi indicado pelo Procurador Gerl do Estado para acompanhar o inquérito.

Nesta fase, o bacharel Jorge Xavier declarou que serão ouvidas entre 75 e 80 pessoas e até ontem 14 delas já haviam prestado depoimento. O presidente do inquérito confirmou que tem prazo de 30 dias para concluir seus trabalhos e nada adiantou sobre um possível pedido de prorrogação do prazo estabelecido.

Falta de freios na descida causa choque de bicicletas

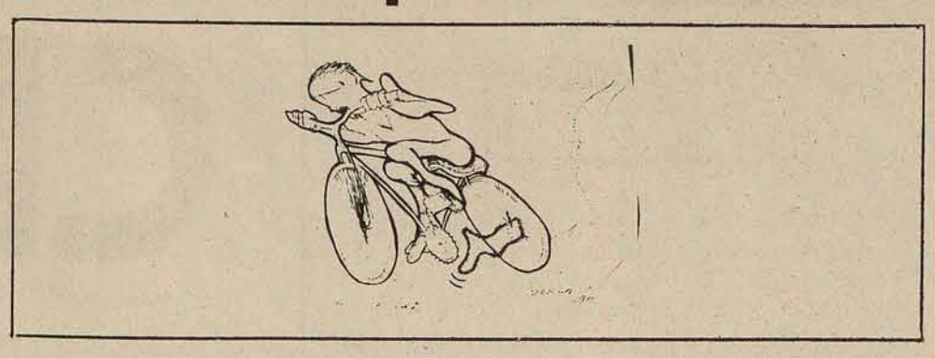

A Delegacia de Segurança Pessoal registrou ontem um acidente inédito no gênero, colisão de duas bicicletas, que se caracterizou tanto pelo modo como ocorreu, quanto pelas consequências advindas. Estranho, também o fato de terem as bicicletas sumido após o acidente. A colisão ocorreu em uma das ladeiras que dão acesso ao Morro da Caixa, envolvendo duas bicicletas que desciam para a avenida Mauro Ramos. Um dos veículos apresentou um defeito que inutilizou os freios e atingiu a bicicleta que trafegava à frente, tendo seu piloto Milton Marcelino de Jesus sofrido ferimentos de natureza grave na cabeça, ao ser atirado violentamente contra um muro. O outro ciclista resultou levemente ferido.

O fato surpreendeu os funcionários da DSP, por se constituir em uma exceção, visto que jamais se registrou uma colisão entre bicicletas com resultados semelhantes.

Entretanto, a delegacia teve um início de semana tranquilo na esfera do trânsito, muito embora o movimento de veículos no centro da cidade, a exemplo de outros dias, tenha sido intenso.

O choque entre as duas bicicletas ocorreu às 9h35m de ontem, nas proximidades da Escola Técnica Federal de Santa Catarina, quando os dois ciclistas aproveitando o declive da rua, desciam em direção a Mauro Ramos, desenvolvendo velocidade escessiva para tal tipo de veículo.

Quando, próximo da avenida, o ciclista Miltom Marcelino de Jesus (21 anos, residente na rua Joaquim Vaz, 1411 —fundos na localidade de Praia Comprida — São José), diminuia a velocidade foi violentamente abalroado pela outra bicicleta que o seguia.

Um defeito na bicicleta de José Manoel Francisco Filho (17 anos, residente na Barrra da Lagoa) foi a causa do estranho acidente.

Este último apenas sofreu leves escoriações, enquanto que Milton Marcelino teve um corte profundo na cabeça, tendo dispensado maiores cuidados por parte dos funcionários do Hospital Celso Ramos, onde ambos deram entrada.

NO SÁBADO

Um choque contra um posto da Celesc e um atropelamento foram registrados na noite de sábado pela Delegacia de Segurança Pessoal. Três pessoas resultaram feridas, sendo medicadas no Hospital de Caridade.

Na rua Liberato Bitencourt, no Estreito, o Volks SX—2954 (São José), dirigido por Gentil José da Silva (residente no Loteamento Santa Clara, em Barreiros), chocou-se contra um poste da Celesc, resultando danos materiais de regular monta.

Além do motorista, resultou ferida sua acompanhante, Dalva Maria Estácio (hóspede do Ki—Hotel, na rua Santos Saraiva, Estreito), ambos com fraturas, sendo atendidos no Hospital de Caridade.

O acidente ocorreu às 23 horas de sábado e quandoa polícia chegou ao local o Volks estava fechado, as chaves não foram localizadas, o mesmo ocorrendo com a documentação, motivo pelo qual o veículo foi recolhido ao Detran.

Já o atropelamento ocorreu na esquina da rua Pedro Demoro com a avenida Santa Catarina, tendo por vítima o pedestre João Vitorino dos Santos (61 anos, residente na travessa Tupinambá, Estreito), que foi medicado no HC, com leves escoriações.

O fato se registrou às 18h30m e envolveu a camionete Ford F—350, placas (Governador Celso Ramos) TO—0069, propriedade de Heitor João dos Santos, que tinha ao volante o motorista Lealdo Teófilo Machado, que mora na rua Leoberto Leal, 150, em Barreiros.

NO DOMINGO

O único acidente — atropelamento — registrado no domingo, ocorreu às 13 horas, na Trindade, onde o Volks AB—2517, que tinha ao volante o proprietário Amauri Adelino Alves, funcionário do Hospital Celso Ramos, colheu o ciclista Reginaldo Eodácio Ricardo.

A vítima (13 anos, residente nas proximidades da garagem da Empresa Trindadense, na rua Lauro Linhares, na Trindade), foi socorrida pelo atropelante ao Hospital de Caridade, sendo medicada e liberada em seguida.

"Fininho" engana a polícia de Lages e foge com algemas

Lages (Sucursal) — Em circunstâncias que não foram esclarecidas em sua totalidade, o marginal que utiliza os nomes de Nilton Fischer e Nilton Stefani, também conhecido por "Fininho", conseguiu burlar a vigilância dos policiais que o levavam até o Posto de Saúde e fugir, mesmo algemado, num táxi que o deixou nas proximidades da zona de meretrício. A evasão bem sucedida foi considerada arrojada, pois os responsáveis não souberam explicar como um indivíduo de alta periculosidade como é tido "Fininho" nos meios policiais conseguira fugir quando era conduzido ao posto de saúde local.

Segundo se apurou, a fuga de "Fininho" ocorreu na rua Correia Pinto, defronte as Lojas Magnetron, nas proximidades do pronto—socorro. Ali mesmo, ele tomou um táxi e seguiu para a zona de meretrício onde abandonou o carro e desapareceu levando algemas nos pulsos.

Após a evasão, que aconteceu na manhã de ontem, foi mobilizada toda a polícia do planalto serrano para tentar localizar "Fininho". As autoridades não sabem seu nome certo, porque ele não possui documentos, mas acredita-se que seja natural da cidade gaúcha de Vacaria. As delegacias de polícia já têm suas características e estão procurando um homem louro, com cerca de 35 anos de idade, olhos castanhos, 1m68cm de altura, bem falante e que usa muita gíria em suas conversas.

O marginal encontrava-se detido na Cadeia Pública de Lages, respondendo a vários processos, por autoria de furtos, roubos, assalto à mão armada e também por tentativa de homicídio. "Fininho" também está sendo procurado pela polícia gaúcha de Vacaria, onde teria cometido alguns crimes antes de se "estabelecer" em Lages. As autoridades prosseguem nas buscas e acreditam que ele ainda esteja no município, tentando livrar-se das algemas.

Motorista embriagado colide caminhão com Volks e mata um

Jaraguá do Sul (Correspondente) - Uma vítima fatal, um motorista gravemente ferido, além de danos materiais de elevada monta, foi o saldo de uma colisão frontal entre o Volks de placas (Jaraguá do Sul) JS-3119, de onde procedia e a camionete Ford F-350, chapas (Guaramirim) TN-0481, que trafegava em sentido contrário. O acidente ocorreu por volta das 21h30m de domingo, na rodovia 28 de Agosto, que liga o município de Guaramirim à cidade de Jaraguá do Sul, nas imediações do acesso à Indústria Krinberg Alimentos S/A, e resultou na morte da jovem Elizete Maria Klein.

O motorista do Volks, Adenor Luiz Bertoli (23 anos, solteiro, funcionário da agência do Banco do Brasil em Jaraguá do Sul), sofreu ferimentos gravíssimos e foi submetido a delicada cirurgia no Hospital Municipal de Santo Antônio.

VÍTIMA FATAL

Na tarde de ontem, momentos após o término da cirurgia, à qual Adenor fora submetido, que teve a duração de cinco horas, o corpo da vítima fatal, Elizete Maria Klein (19 anos, solteira), foi sepultado, na presença de familiares e amigos.

Adenor e sua noiva vinham da cidade de Jaraguá do Sul, onde assistiram a uma sessão no cinema local. A viagem foi interrompida com a colisão, provocada pela camionete, dirigida por Afonso Ulmann (52 anos, casado, residente em Guaramirim), que trafegava na contra-mão, completamente embriagado.

Elizete sofreu ferimentos gravíssimos na cabeça, sendo socorrida ao Hospital Municipal Santo Antônio, de Guaramirim, de onde foi posteriormente transladada para o Hospital São José, em Joinville. Não resistindo aos ferimentos, Elizete faleceu duas horas depois do acidente.

A vítima residia na localidade de Guamiranga e foi sepultada às 16 horas de ontem.

Os médicos José de Farias Lins Filho e José Constâncio de Albuquerque, que assistem a Adenor, informaram que o paciente teve rupturas de vários órgãos internos e seu estado de saúde inspira cuidados.

Peritos terminam o trabalho e sindicato reabre suas portas

Criciúma (Sucursal) — Estiveram em Criciúma no dia de ontem, para colher materiais necessários a identificações dos elementos que na última quinta-feira arrombaram a sede do Sindicato dos Mineiros de Criciúma, alguns peritos criminalistas de Florianópolis, que vão submeter as possíveis provas a exames de laboratório. Para verificar o ocorrido, também esteve em Criciúma na última semana, o delegado regional do trabalho, Airton Nascimento.

O arrombamento verifiou-se na madrugada da última quinta-feira, sendo que o órgão só abriu suas portas para dar atendimento normal aos associados, na tarde de ontem, após os levantamentos realizados pelos peritos criminalistas.

Além de cerca de mil cruzeiros, os arrombadores, que entraram forçando uma janela dos fundos levaram apenas uma das 350 pastas divulgando o nome do Sindicato, recentemente confeccionadas e ainda não distribuídas.

Disse o interventor do Sindicato, Aristides Felisbino, que a real intenção dos arrombadores não era de roubar, pois o maior prejuízo, se deu nos documentos e cheques rasgados, móveis e jogados para todos os lados.

O interventor, arriscou relacionar o fato com a proximidade das eleições para a diretoria daquele órgão de classe. Após um período de quatro anos sob o regime de intervenção, o mesmo foi levantado e as chapas já estão sendo formadas para a realização do pleito eleitoral. Deixa transparecer Aristides Felisbino, que talvez o ato seja uma atitude repreensiva.

carlado VENDE
CRECI 182

ALUGA: Bom Abrigo — Casa excepcional com três quartos, sala de jantar, living conjugados, suite, banheiro social, copa-cozinha, dep. empregada, churrasqueira, piscina, garagem, com amplo jardim em terreno de 700m2, ar condicionado, telefone, e outras benfeitorias. Estuda-se proposta de venda.

Pr. PEREIRA OLIVEIRA. Ed. VISC. de OURO PRETO. S/L 16 e 17

fone: 223958

carlado VENDE
CRECI 182

VENDE: Apto com 3 quartos, sala, cozinha, área de serviço e garagem. Ótima localização — entrada a combinar e saldo financiado pelo S.F.H. a 1300,00 mensais.

Pr. PEREIRA OLIVEIRA. Ed. VISC. de OURO PRETO. S/L 16 e 17

fone: 223958

CELESC
CENTRAIS ELÉTRICAS DE SANTA CATARINA

CARTA CONVITE No. 290/76

A CENTRAIS ELÉTRICAS DE SANTA CATARINA S.A. — CELESC, torna público aos interessados, que realizará em sua sede, à rua José da Costa Moelmann, 129, em Florianópolis, SC, a CARTA CONVITE No. 290/76 com vencimento para às 17:30 (dezessete e trinta) horas, do dia 07 de JUNHO de 1.976, destinada ao recebimento de propostas, exclusivamente para mão de obras, para limpeza de faixa de passagem da LINHA DE TRANSMISSÃO em 69 KV, no trecho GARCIA— ROÇADO, numa extensão aproximada de 30 (trinta) quilômetros.

O edital e seus anexos, poderão ser retirados pelos interessados, no Departamento de Materiais — Divisão de Compras desta Companhia endereço acima, ou, nos escritórios da Agência Regional de Florianópolis, rua Jerônimo Coelho, 32 — nesta Capital.

Florianópolis, 21 de maio de 1976
ALDO BELLARMINO DA SILVA
Diretor Administrativo

VENDEDORES (AS) ESPECIAIS

Atuamos em âmbito nacional e estamos ampliando nossas equipes de FLORIANÓPOLIS e do interior de Santa Catarina. Para tanto, estamos convidando professores, corretores, vendedores, universitários, funcionários públicos, aposentados, militares e todos aqueles que tenham tempo disponível, para uma entrevista, sem compromisso.

OFERECEMOS:
Excelentes comissões pagas na hora
Carteira de comissões
Prêmios em utilidades e em dinheiro
Concursos
Produto de grande aceitação
Indicação de campo de trabalho
Treinamento remunerado
Ótimo ambiente de trabalho

EXIGIMOS:
Boa apresentação
Ambição e dinamismo
Facilidade de expressão
Escolaridade
Disponibilidade de tempo para curso de uma semana.

NÃO SE TRATA DE LIVROS, AÇÕES, COTAS DE CLUBE ETC.
Entrevistas no Edif. João Moritz — 4o. andar - Conj. 405, Praça XV de Novembro, das 08:00 às 12:00 horas e das 13:00 às 18:00 horas, diariamente.
Os candidatos do interior poderão escrever para "CHEFE DE ESCRITÓRIO" — Endereço acima.

WALTER SCHMIDT
BLUMENAU-SC

WALTER SCHMIDT S/A
COMÉRCIO E INDÚSTRIA

ESTÁ ADMITINDO

Profissionais para fazerem parte de seu Departamento Comercial.
As atividades serão desenvolvidas opcionalmente nas regiões da Grande Florianópolis, Sul do Estado, Joinville ou Blumenau.
Os candidatos deverão possuir conhecimentos básicos de eletricidade e preferencialmente condução própria.
Nosso Departamento de Seleção atenderá os interessados durante o horário comercial, à rua 15 de Novembro, 1495 - Blumenau e solicita que se façam acompanhar da Carteira Profissional.
Na impossibilidade de comparecerem pessoalmente, solicita-se remeter curriculum vitae com pretensões.

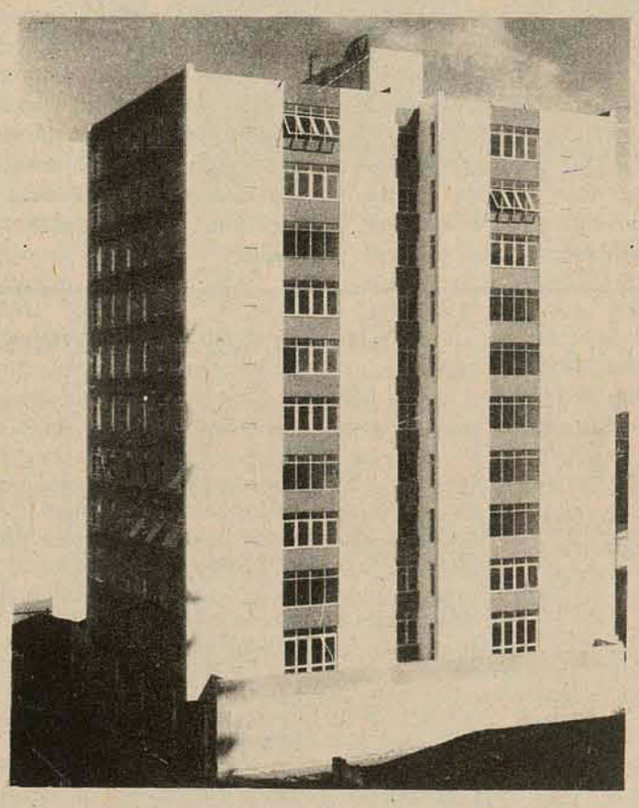

PRONTO PARA MORAR
ÚLTIMA OPORTUNIDADE

Cr$ 363.000,00 e Cr$ 383.000,00

Dispomos para venda somente (três) apartamentos no Ed. Itamarati, na rua Vidal Ramos, contendo: hall de entrada, living, lavabo, 3 quartos, banheiro, copa-cozinha, área de serviço e quarto de empregada com banheiro.
Plantão no local das 9,00 às 21,00 horas, ou na Ex-Assessoria Imobiliária Ltda. — Creci 6269 — II Região. Av. Rio Branco, 175 — Fones: 22—5224 e 22—4550.

MAVERICK GALAXIE-500-LTD
Ford
FLORISA
FALOU FORD... FALOU FLORISA
PARA PRONTA ENTREGA
Rua Santos Saraiva, 554 – Estreito

LAJE PRÉ-MOLDADA
TAPUIA MELHORAMENTOS
PARA FORRO E PISO
Maior rapidez ● Economia de 30% ● Entrega imediata Qualquer quantidade ● Atendemos todo o estado com assistência técnica
Consultem-nos
(0482) 22-6500
22-6290
22-4235
22-4002
REG. CREA, N. 5.175 - 10.ª Região
VENDAS: Rua Emilio Blum, 27 - Florianópolis - SC

Beto Stodieck

Há dois catarinenses na seleção brasileira de futebol que está disputando o campeonato comemorativo ao bicentenário da Independência norte-americana: Beto Fuscão e Falcão. Se bem que, nessas alturas do sucesso, um deles já deve ser gaúcho e o outro paranaense. .,. Afinal, é quase sempre assim.

●

Sabem vocês qual é o esporte preferido do florianopolitano (de um modo geral)? O de tentar destruir aqueles que estão por cima. . . E o pior é que as vezes consegue.

●

"Presença", a bem impressa revista do Carlos Muller, já está nas bancas para as delicias do society catarinense que está nas suas páginas.

Em Sambaqui

O secretário Plinio Bueno, da Administração, recebeu, no último sábado, na sede da Associação do Tribunal de Contas, em Sambaqui, para uma baita churrasquérrima *only for men*, em homenagem a ninguém em especial, aos inúmeros amigos em geral. Presentes: governador Konder Reis, Paulo Bornhausen (não estava de branco *comme d'habitude*, mas de verde com listrinhas brancas), o vice Marcos Buechler, o presidente do Tribunal de Justiça Ary Pereira Oliveira, Jorge Bornhausen, Renato Ramos da Silva, Helio Guerreiro, José Matusalém Comelli, Nilton Cherem, prefeito Dão, Ruy Borba Filho, deputado Bulcão Vianna, secretários Ivan Bonatto e Victor Fontana, enfim a oficialidade estadual em peso. O secretário Plinio fez questão de servir a todos, pessoalmente, não descansando um minuto sequer. No final da tarde estava exausto.

Baianidades

Gal, Bethania, Caetano e Gil (os quatro juntos pela primeira vez) estréiam, realmente, dia 10 de junho no Rio Só que não será no Canecão como a principio foi ventilado e noticiado, mas no Teatro João Caetano. Depois de duas semanas de Rio, o show excursionará por trinta e nove cidades brasileiras, começando por Porto Alegre. Em seguida, lá por julho/agosto, será a vez de Florianópolis. Quanto ao local, ainda não se sabe – provavelmente no Clube Doze.

Paulo Dutra

Rita Viegas Cerqueira Cintra, uma Greta Garbo em potencial, estava assim na festa dos seus pais: linda, loura e de chinesa.

Em São Miguel

A festa começou às 9 da noite e foi até as 5 da madrugada. E teve como cenário uma das mais hollywoodianas residências de Santa Catarina, a beira-mar de São Miguel. A coluna está se referindo, obviamente (e como todos já sabem), ao jantar, em torno de Dircéia e Mário Petrelli, que Detinha e Fernando Viegas ofereceram na encharcada noite de sexta-feira, a qual compareceu o que há de mais colunável em Santa Catarina. Impossível citar tantas presenças (umas 150) como é impossível deixar de dizer que a *hostess* e suas filhas, Rita Cerqueira Cintra e Fernanda Silveira (as três pareciam jovens irmãs) e mais Olga Maria Luz Lins, Ivete e Déa Bornhausen, Ana Maria Siqueira Gomes e Terezinha Dutra Francalacci (as duas ex-rainhas da beleza catarinense), Lucinha de Vincenzi, Eliana Cabral Cherem, Iara Pedrosa, Leonida Vieira, Liana do Valle Pereira, Miriam Bauer e Maria Odete Bonatto estavam lindíssimas, não se sabia para qual soltava-se mais ohhhs de admiração.

*

Antes do jantar, servido a meia noite, rodopiantes rodadas de *scotch* e canapés. O menu, a cargo da *hostess*, uma delícia (palmas para a salada de frutos do mar que ela merece), regado a vinho da mais fina e *old* procedência. À sobremesa, docinhos e danças: o *hustle*, então, fez-se presente.

O secretário Salomão Ribas, da Educação, já perdeu 20 quilos desde que assumiu a sua pasta. Preocupações? Não, vaidade: ele é cliente do médico Sergio Carvalho, especialista em emagrecimentos.

●

Ouvido a saida do cine Cecomtur:
– Gostei muito de "Tubarão".
– Pois eu prefiro a Laguna. . .

Surpresas aviatórias

O Boeing 737 da Varig, que vem do Rio todos os domingos, tem o hábito de chegar no Aeroporto Hercilio Luz por volta das 5 da tarde. E perto desta hora, no último domingo, diversas pessoas se dirigiram para o aeroporto na esperança de verem passageiros-amigos chegarem – sem antes não deixarem de telefonar para a agência local em busca da confirmação do horário devidamente confirmado. No entanto, uma surpresa: no balcão da companhia balbuciaram que o avião só chegaria às 7 e meia, que estava atrasado por motivos técnicos, nada demais.

*

As pessoas voltaram para suas casas e, lá pelas 7 retornaram ao Hercílio Luz – afinal, meia hora é o suficiente para enfrentar a estrada e um cafezinho no bar do aeroporto, além de ver o avião descer. Pois bem, lá chegando, mais uma surpresa: o avião havia pousado às 7 horas. . .

Public PAINÉIS LTDA.
Painéis · Placas
Faixas · Silk-Screen
Rua: LEOBERTO LEAL, 221 (BARREIROS) | Fone: 44.0020

Cinema

Darci Costa

ESPECIAL: Ciclo do Cinema Alemão, promovido pelo Clube de Cinema N.S. do Desterro e Coordenação de Assuntos Culturais da Secretaria do Governo.
Hoje, 20:30 horas – O SANGUE DOS WALSUNG (Walsungenblut), de Rolf Thiele (a cores), baseado em Thomas Mann. Complemento: "Projetos e Sonhos", sobre o art noveau. Local – Auditório da APLUB – Rua dos Ilhéus 8, sobreloja.
TUBARÃO (Jaws) Terceiro filme de Steven Spielberg, o cineasta de "Encurralado" e "Louca Escapada". Terror numa praia balneária, pelo aparecimento de um tubarão gigante, devorador de seres humanos. Com Roy Scheider, Robert Shaw, Richard Dreyfus – Cecomtur – 2 - 4,20 - 7,30 - 9,35 – tendo como complemento "Segundo Passo, Salto Osório" – Documentário a cores, de I. Rozemberg, série "Coisas do Brasil".
São José – 3 - 7,45 - 10 horas – tendo como complemento "ILHA EM AZUL", documentário a cores, feito pela Agência Nacional, sobre aspectos turísticos, folclóricos e paisagísticos da Ilha de Santa Catarina. Roteiro de Ilmar Carvalho.
ACONTECEU NUM SÁBADO (Uptown Saturday Night) Comédia com elenco negro, dirigida e interpretada por Sidney Poitier, com a participação de Harry Bellafonte – 18 anos. Ritz – 5 - 7,45 - 9,45 horas
UM AMOR QUE DESAFIA (Mixed Company) Comédia americana, de Melville Shavelson, com Joseph Bologna e Barbara Harris. Basquetebol e complicações em família. 14 anos. Coral – 3 - 8 - 10 horas
CIDADE VIOLENTA, com Charles Bronson
SHANGO, com Anthony Stefen – 18 anos. Roxy – 2 e 8 horas
UM DIA DE CÃO – de Sidney Lumet, com Al Pacino – 18 anos. Jalisco – 8 horas
A MORTE SEGUE SEUS PASSOS, com John Wayne
COM 007 SÓ SE VIVE DUAS VEZES, com Sean Connery – 16 anos. Glória – 8 horas
AMOR, ETERNO AMOR, de Peter Bogdanovich, com Burt Reynolds, Cybil Shepherd. Rajá 8 horas.

Horóscopo

Omar Cardoso

ÁRIES – Dia excelente, para sair, passear, estar com pessoas alegres, comunicativas, este é o seu melhor dia da semana. Nativos de Gêmeos, signo atual, Aquário e Leão ou Sagitário, poderão contribuir muito para sua felicidade, quer sentimental ou profissional, não só neste dia, mas em todo este período do ano. Ótimo para viagens. Boas notícias.
TOURO – Suas possibilidades de êxito serão consideravelmente aumentadas agora. Viagem favorecidas, êxito nos negócios, sucesso nos estudos, no comércio, nas amizades, no trabalho e em muitas outras coisas, porque materialmente o seu signo, Touro é o que está sendo agora o mais favorecido.
GÊMEOS – Com o Sol em seu próprio signo, terá uma terça-feira promissora, principalmente se pertence ao Primeiro-Decanato, isto é, se nasceu agora no final de maio. Pessoas estranhas poderão lhe dar algumas surpresas agradáveis. Dê importância, principalmente nesta época, a sua aparência pessoal.
CÂNCER – Dia em que terá algumas favorabilidades limitadas, idéias originais, criativas, mas se você de Câncer, nasceu no Primeiro-Decanato do signo, ou seja no final de junho, é bom não se descuidar da saúde e não se expor aos inimigos ocultos ou qualquer forma de perigo.
LEÃO – Sentimental e afetivamente o dia lhe será propício, aproveite-o da melhor forma possível. No que diz respeito a viagens, poderá empreendê-las a qualquer momento. Os jovens causar-lhe-ão muitas alegrias e poderão ajudá-lo muito também, Leão.
VIRGEM – Hoje será duplamente beneficiado no plano social. O signo atual lhe traz possibilidades de progresso em todos os sentidos. Notícias que virão através do correio, por telefone, ou de algum outro modo, o deixarão bastante contente.
LIBRA – Evite precipitar as coisas, mesmo que se trate de um encontro amoroso. Com calma, equilíbrio e prudência tudo poderá sair bem. Cultive seu natural otimismo e terá benefícios. A terça-feira o favorece mais depois das 18 horas, enquanto o signo atual o beneficia muito, mas, muito mesmo.
ESCORPIÃO – Tudo dependerá das suas próprias ações. Há favorabilidades através do signo atual, Gêmeos, mas evite atritos com pessoas desconhecidas, sobretudo mais jovens que você. O fluxo é regular para o omance e a vida conjugal, por ser este o seu mais favorável dia da semana.
SAGITÁRIO – Hoje poderá sentir inesperada mudança de preferências sentimentais e afetivas, principalmente se não assumiu compromisso firme com ninguém. Contudo o que acontecer poderá ser para melhor. Associações rendosas, lucrativas mesmo.
CAPRICÓRNIO – Há possibilidades de se sentir um pouco indisposto no começo deste dia. Tarde e noite sob fluxo melhor. Não descuide da saúde, principalmente dos sistema respiratório. Através de alguém mais jovem poderá receber um presente ou um benefício.
AQUÁRIO – Dia excepcionalmente benéfico. Pessoas de Peixes, Câncer ou Escorpião deverão ajudá-lo a ganhar dinheiro, enquanto que as de Libra e Gêmeos colaborarão de todas as maneiras para que se sinta realizado profissional, social e afetivamente. É o melhor período de todo este ano, Aquário.
PEIXES – A sua promoção e elevação social poderá ser efetivada por alguém de Sagitário. Benefícios vindos de pessoas ligadas com os progenitores e todas que estão relacionadas consigo, por laços familiares. Período de estabilização, progresso, felicidade, com possibilidades de levá-lo a adquirir a casa própria.

CLOSE

Flash

RENATA PALOTINI e CARLOS QUEIROZ TELLES, contratados pela Tupi, serão os autores de uma das próximas novelas da Rede (–) Mauricio Alberto, que trocou seu nome para MORRIS ALBERT, já faturou mais de 3 milhões com "Feelings" (–) Jonas Mello, Paulo Figueiredo, João José Pompeo, Sadi Cabral, Arnaldo Weiss e Roberto Rocco são alguns dos atores de "Os Apóstolos de Judas" que estréia dia 31 na TV Cultura (–) A nova editora Documentário está lançando a "História da Psiquiatria no Brasil", de JURANDIR FREIRE COSTA (–) Lazinho, maquiador da Rede Tupi, em 45 minutos deixou MARIA ISABEL DE LIZANDRA mais bonita, para a gravação da cena de casamento na novela "Xeque Mate" (–) Joalheiros Rossenmann fazendo sucesso com a reportagem (6 páginas) na "Vogue" deste mês (–) A história de "Os Apóstolos de Judas" se passa na época atual, focalizando uma vila e uma rica residência inglesa. Comose trata de um trabalho de GERALDO VIETRI, ele mesmo será, além de autor, o produtor, diretor e diretor de TV da novela (–) A Símbolo Editora está publicando o livro "Uma Reportagem Maldita", de Plínio Marcos (–) Laura Cardoso, Glória Nascimento, Solange Teodoro, Sidnéia Rossi, Márcia Maria e Dina Lisboa estão no elenco de "Os Apóstolos de Judas" (–) De 2 a 5 de junho, em Curitiba, o XV Congresso Nacional dos Jornalistas Profissionais (–) BETTY FRAZZER tem comparecido aos estúdios da Rede Tupi para decorar o seu papel em "Os Apóstolos de Judas". Desta vez vai ser uma inglesa, radicada no Brasil, mas sem querer adotar os costumes nem a linguagem da terra, com a alma sempre voltada para a Inglaterra (–) ELIZABETH TAYLOR vendeu ao "Time", por 25 mil dólares, as fotos que hoje vai fazer na luta Muhaamad Ali contra Richard Dunn (–) De volta de uma longa viagem pelo Irã, onde compareceu juntamente com Lilian Lemmertz para tomar parte num Festival de Cinema, KATE HANSEN revelou que tudo é encantador naquele país, onde permaneceu por vinte dias a convite do governo de lá. Kate esteve também na Dinamarca, terra de seus pais (–) Como alguém agiria se sofresse uma chantagem? Falaria à sua mulher? Procuraria ceder a todas as exigências do chantagista? Este é o tema de "Senhoras e Senhores", amanhã, às 21 horas, na TV Cultura (–) "Se tiver que escolher entre um personagem bom e mau-caráter confesso que prefiro o segundo. Dá muito mais oportunidade para interpretação, eu me sinto muito mais realizada. Na verdade, gosto mesmo é de ser atriz, tanto em teatro, cinema ou TV, o que sinto é necessidade de apresentar um trabalho cada vez melhor (Lilian Lemmertz) (–) Lilian, no filme "LIÇÃO DE AMOR", de Eduardo Escorel, faz uma governanta alemã contratada para dar lições de amor a um garoto, de família paulista dos anos 20 (–) Hoje, no Canal 6, não deixe de assistir um dos últimos capítulos da novela "Um Dia o Amor" (–) Hoje, às 12:45, Marisa Ramos e Cyro Barreto estarão informando sobre as coisas importantes que aconteceram na cidade, no "Jornal da Tarde", Canal 6 (–) "Sem antes preservar uma região, equipá-la, ocupá-la harmoniosamente, animá-la com determinados acontecimentos, não adianta promover. O turismo só é bom quando não modifica nossos costumes, não agride nossa paisagem, não polui nosso meio ambiente" (arquiteto Jaime Lerner) (–) Na Rua Tenente Silveira, 56, está a GLOBERAMA. Lá você vai encontrar "SOLO DE CLARINETA", de Érico Veríssimo, atualmente o livro mais vendido em todo o Brasil (–) Hoje, no Canal 6, às 21 horas, BRASIL SOM 76, diretamente de Brasília (–) Cauby Peixoto e Angela Maria juntos, num show de teatro que breve estréia no Rio (–) Dia 29, Dedé Santana e Renato Aragão estarão na Ilha, para um show no Ginásio do SESC (–) Uma novela leve, bem humorada é "Papai Coração", hoje, às 18:15, no 6. No elenco, a família de Paulo Goulart (–) DINA LISBOA também está no elenco de "Os Apóstolos de Judas", fazendo a personagem Dulce, uma mulher humilde e simples (–) Dia 20 de junho encerra o prazo para as inscrições no 1o. Concurso Nacional de Poesias de Florianópolis. Inscrições na Secretaria de Educação da Prefeitura (–) "O PETRÓLEO É NOSSO?", importante livro de Pery Cotta, continua a venda na GLOBERAMA (–) Hoje, às 19:45, no 6, um novo capítulo de Xeque Mate, com as excelentes interpretações de Edney Giovenazzi, Maria Isabel de Lizandra, Raul Cortez, Rodolfo Mayer e outros atores consagrados da Tupi (–) João Pacheco, diretor de produção do Canal 6, está em busca de moças para reforçar o quadro de manequins da emissora. As candidatas devem apresentar-se à Rua Bocaiúva, 117, escritórios da TV Cultura.

SADIA-CONCÓRDIA S.A. - INDÚSTRIA E COMÉRCIO

C.G.C. 83.568.147/0001-00 - GEMEC/RCA-200-76/081

SOCIEDADE ANÔNIMA DE CAPITAL ABERTO
ASSEMBLÉIA GERAL EXTRAORDINÁRIA
EDITAL DE CONVOCAÇÃO

São convidados os senhores acionistas desta Sociedade a se reunirem em Assembléia Geral Extraordinária, a realizar-se às 10 (dez) horas do dia 15 de junho de 1976, em sua sede social sita à Rua Senador Attílio Fontana, 86, nesta Cidade de Concórdia, Estado de Santa Catarina, a fim de discutirem e deliberarem sobre a seguinte Ordem do Dia:

1 – Proposta do Conselho de Administração, acompanhada do Parecer favorável do Conselho Fiscal, relativa a:

a) Aumento do Capital Social de Cr$ 127.320.000,00 (cento e vinte e sete milhões, trezentos e vinte mil cruzeiros) para Cr$ 152.784.000,00 (cento e cinquenta e dois milhões, setecentos e oitenta e quatro mil cruzeiros), mediante a emissão de 25.464.000 (vinte e cinco milhões, quatrocentas e sessenta e quatro mil) ações preferenciais, sem direito a voto, do valor nominal unitário de Cr$ 1,00 (hum cruzeiro) com a utilização dos seguintes recursos:

– Cr$ 7.500.000,00 (sete milhões e quinhentos mil cruzeiros) da conta "Reserva de Capital Excedente;;

– Cr$ 356.726,96 (trezentos e cinquenta e seis mil, setecentos e vinte e seis cruzeiros e noventa e seis centavos), da conta "Reserva p/Aumento de Capital – Dec. Lei 1.260/73";

– Cr$ 16.994.719,96 (dezesseis milhões, novecentos e noventa e quatro mil, setecentos e dezenove cruzeiros e noventa e seis centavos), da conta "Reserva p/Aumento de Capital";

– Cr$ 612.553,08 (seiscentos e doze mil, quinhentos e cinquenta e três cruzeiros e oito centavos) da conta "Reserva p/Incentivos Fiscais".

b) Alterações estatutárias consequentes

2 – Alteração do artigo 4o. com ampliação do objeto social, alteração do "Capítulo III - Da Administração" (artigo 9o. a 16) e alteração do artigo 17 dos Estatutos Sociais vigentes.

3 – Eleição da Diretoria Executiva e ifixação dos respectivos honorários, na hipótese de a Assembléia aprovar a alteração proposta no item 2.

4 – Consolidação Estatutária.

5 – Outros assuntos de interesse da Sociedade.

Concórdia(SC), 21 de maio de 1976
(a) Attílio Francisco Xavier Fontana
Presidente do Conselho de Administração

x-x-x

HABITASUL em nossa cidade — Movimentou a capital catarinense e gente importante de outros estados, a inauguração da agência da Habitasul em nossa cidade, que na solenidade da instalação da Agência contou com a presença do Governador Antônio Carlos Konder Reis. Saudou os convidados presentes o Sr. Clio Fiori Druck; que estava em companhia de sua esposa. No Clube Doze de Agosto, com sho apresentação do Band Show e conjunto típico do Rio Grande do Sul, a festa foi bastante animada com excelente buffet de Manolo's. General Plácido de Castro, Prof. Mauro Corte Real, Evaldo Mello e Dr. Calliari, também do grupo Habitasul, deram correto atendimento aos convidados.

x-x-x

O que muito se lamentou foi a ausência do Diretor Presidente daquele grupo financeiro, Péricles Druck, que por motivo de força maior não pôde comparecer ao tão grande acontecimento aqui na capital catarinense.

Na festa da Habitasul

Jornalista gaúcha Ana Amélia na recepção da Habitasul palestrava animadamente

Diretores da Habitasul na festa de inauguração da Agência em nossa cidade

Sr. José Matusalém Comelli com um grupo de amigos na festa da Habitasul

Salvio de Oliveira e Harry Laus, com muito sucesso inauguram no Bom Abrigo, o Centro de Arte.

x-x-x

Decio Rogotti, gerente da Oremar Representações, está de viagem marcada ainda este mês. Decio depois vai nos comentar seu Cruzeiro pelas Bahamas e Caribe.

x-x-x

LIC — Lagoa Iate Clube, festeja mais um aniversário sábado próximo. Está nos informando sua diretoria que será atração naquela noite, Baudalfe e seu conjunto.

x-x-x

Ana Amélia, jornalista do Correio da Manhã e TV Canal 10 de Porto Alegre, esteve em nossa cidade para a solenidade de inauguração da Habitasul. Ana Amélia, com sua beleza e classe encantou nossa sociedade.

x-x-x

CHÁ — A Sra. Diana Alexandrino, em seu apartamento recebeu um grupo de senhoras de nossa sociedade para um chá.

x-x-x

MADRINHA — Pela diretoria do Criciúma Clube, estou sendo informado que será madrinha das debutantes da noite de gala dia 31 de julho próximo vindouro, a elegante Sra. Yara Gaidzinski.

x-x-x

ELIANE — O lindo broto Eliane, filha do casal Henrique Gonçalves Silva, na residência de seus pais recebeu convidados para sua festa de aniversário.

x-x-x

ARTE — José Carlos Alencar, está expondo sua arte na Diretur, promoção da Diretoria de Turismo e Comunicação e Prefeitura Municipal.

x-x-x

JORNADA — Terá início em nossa cidade quinta-feira próxima, a 1a. Jornada Catarinense de Ortopedia e Traumatologia. A instalação da jornada será no Plenário do Palácio Barriga-Verde, ocasião em que será prestada homenagem ao deputado Epitácio Bittencourt, presidente da Assembléia Legislativa.

x-x-x

POSSE — Na Escola Básica de Barreiros, na última semana deu-se a solenidade de posse da Diretoria da Associação de Pais e Professores.

x-x-x

15 ANOS — Leila dos Anjos com uma reunião muito íntima na residência de seus pais, festejou os seus 15 anos.

x-x-x

DECORAÇÃO — Arquiteto George Van Hoff está elaborando caprichosamente a decoração do apartamento da elegante Sra. Kyrana Lacerda.

x-x-x

CONVITE — Meus agradecimentos aos Srs. Nelson Gaidzinski e Fernando J.C. Carneiro, presidente e secretário da Sociedade Recreativa Mampituba, pelo convite para a inauguração da sede campestre, daquela sociedade.

x-x-x

CARTÃO — Ivone e Armando Sabino e Zica e Hermann Bech, de Veneza estão nos enviando cartão, comentando a maravilhosa viagem pelos 10 países da Europa.

x-x-x

Fernando Antonio Miranda um caixa-alta da capital paranaense, esteve em nossa cidade onde participou da recepção e almoço em homenagem ao ministro João Paulo dos Reis Veloso.

x-x-x

CASAL FONTES — O engenheiro e Sra. David Fontes, foram vistos visitando o antiquário do Sr. Pisani, para adquirir peças decorativas para sua nova residência.

CASA DAS CORTINAS

Confecção e instalação de cortinas em geral.

(Solicite Orçamento sem compromisso)

Ruas Santos Saraiva, 1.117 — Tel: 44-1791

Florianópolis — SC

GLOPRESS EDUCACIONAL S/A
CGC/MF 43.109.784/0001–01
EDITAL DE CONVOCAÇÃO PARA ASSEMBLÉIA GERAL ORDINÁRIA

Convidamos os senhores acionistas desta sociedade para se reunirem em assembléia geral ordinária, a realizar-se às 14,00 horas do dia 30 de junho de 1976, nos escritórios da empresa, à rua Caetano Decke, 20 conj. 1107 em Blumenau - SC. Com a seguinte Ordem do Dia: 1o. Apreciação, discussão e aprovação do Balanço Geral, Demonstrativo da Conta Lucros e Perdas e Parecer do Conselho Fiscal, referentes ao exercício social encerrado em 31 de dezembro de 1975; 2o. Eleição do Conselho de Administração e fixação de seus honorários; 3o. Eleição da Diretoria e fixação de seus honorários; 4o. Eleição do Conselho Fiscal e fixação de seus honorários; 5o. Outros assuntos de interesse social.

AVISO — Acham-se à disposição dos senhores acionistas, na sede da empresa, os documentos a que se refere o artigo 99 do Decreto-Lei no. 2.627 de 26/09/1940.

Blumenau, 20 de maio de 1976
ROBERTO VERREET
Diretor Presidente

TIRE PROVEITO DA NOVA GERAÇÃO.

Ponha na sua empresa o relógio de ponto da mais nova geração. O Quartzo-Point - 1° relógio de ponto a quartzo fabricado no mundo. Conquista tecnológica obtida por Dimas de Melo Pimenta em 1969. Daí para cá, a Dimep - única indústria nacional que produz até o cristal de quartzo - mantém sua linha normal de fabricação. Com sua alta precisão, cuja diferença não ultrapassa alguns segundos por ano, é produzido nos laboratórios Dimep, com know-how próprio, reconhecido internacionalmente, garantindo à maior linha de relógios de ponto do Brasil, mais qualidade, durabilidade, assistência técnica total. Tire proveito da tecnologia moderna, ao preço de um relógio de ponto comum.

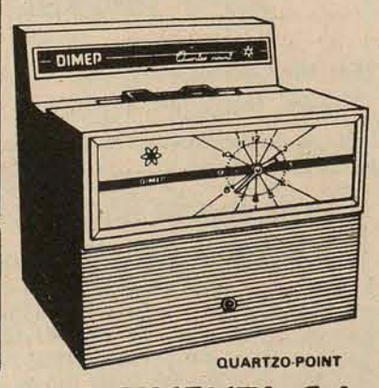

1936 1976 40 DIMEP ANOS FABRICANDO SÓ RÉLÓGIOS

DIMAS DE MELO PIMENTA S.A.
INDÚSTRIA DE RELÓGIOS

RUA 15 DE NOVEMBRO, 678 - 2.º - conj. 6
89100 - BLUMENAU, SC - FONE: 22-0664

Volkswagem feliz conta com a proteção do PLANTÃO de AMAURI Veículos.

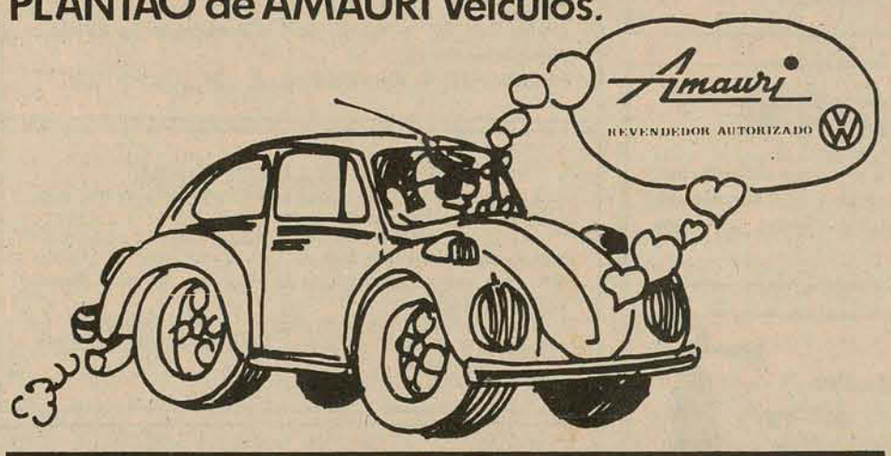

Anote os horários do PLANTÃO de AMAURI VEÍCULOS
* De SEGUNDA à SEXTA-FEIRA: das 19:30 às 22:00 horas e não fecha ao meio dia
* SÁBADO: das 14:00 às 18:00 horas
* DOMINGO: das 7:30 às 12:00 horas

NOTÍCIA

QUANDO DISSEREM QUE REUNIR
– Associated Press
– Agência Jornal do Brasil
– Jornal O Estado
– Rádio Guarujá
dá um excelente noticiário de rádio, atualizado, bem lido, preciso, ACREDITE!

ANOTE ESTES HORÁRIOS:
De 2a. a Sábado:
– 08,00
– 12,55
– 18,50
– 21,00
E aos Domingos
– 12,55
– 18,50

CORRESPONDENTE **GUARUJÁ**

Patrocínio SUL BRASILEIRO
Apresentação OSMAR TEIXEIRA

RÁDIO GUARUJÁ DE FLORIANÓPOLIS
A Emissora de Santa Catarina
Em ondas curtas, médias e freqüência modelada.

INFORMATIVO APLUB

Cinema Alemão na APLUB

Teve início ontem, no Auditório da APLUB, em Florianópolis, o Ciclo do Cinema Alemão, promovido conjuntamente pelo Clube de Cinema N.S. do Desterro e Coordenação de Assuntos Culturais da Secretaria do Governo.

A programação prosseguirá hoje, às 20h30m, com o filme "O Sangue dos Walsung", de Rolf Thiele e complemento "Projetos e Sonhos".

Nos dias 26 e 27, será exibido o filme "Tonio Kroger", também de Rolf Thiele e mais o complemento "O Instituto Orff".

Encerrando a programação, será exibido nos dias 31 e 1o. de junho, o filme "Também os Anões Começaram Pequeninos", de Werner Herzog, e o complemento "Reino do Fantástico".

Todos os filmes apresentam legendas em espanhol.

Jornada de Ortopedia

Com a participação dos mais destacados especialistas do país, terá início na próxima quinta-feira, às 20 horas, a "I Jornada Catarinense de Ortopedia e Traumatologia", promovida pela Secção Regional da Sociedade Brasileira de Ortopedia e Traumatologia e pelo Departamento especializado da Associação Catarinense de Medicina.

A Jornada prosseguirá até o próximo sábado e contará com a participação dos professores Flávio P. Camargo, Marino Lazzareschi, Manlio M.M. Nápoli, Milton Peixinho, Aldo Fazzi e Márcio Passini Souza, todos de São Paulo e, ainda, os professores Luiz Tito Castro Leão, do Rio de Janeiro e Antônio Moniz de Aragão, de Santa Catarina.

Novos associados

Prosseguindo na ampliação dos seus quadros sociais, a APLUB acaba de receber os seguintes novos associados: Economista Egar Diaz, Delegado da Receita Federal em Florianópolis; Newton Ramos Filho, Diretor da Celisa; Engenheiro José Correa Hulse, Presidente da Associação Catarinense de Engenheiros; Dr. Adil Rebelo, advogado e Osvaldo Pedro Nunes, Diretor Regional do SESI, todos de Florianópolis.

Em Xanxerê, associou-se o cirurgião-dentista Alaor de Almeida Lovatel.

Também associaram-se o médico Tadeu SouzaRodrigues, de Pinhalzinho e o prof. Pedro Ludgero Averbeck, Diretor Técnico da Coordenadoria Regional de Ensino, em São Miguel do Oeste.

Academia de Letras

Na próxima sexta-feira, às 20 horas, a Academia Catarinense de Letras, sob a presidência do acadêmico Holdemar Oliveira de Menezes, promoverá, no Auditório da APLUB, uma Sessão de Saudade, em homenagem ao acadêmico Arnaldo Brandão, há pouco falecido.

O ato contará com a presença de todos os membros da Academia Catarinense de Letras, intelectuais e convidados especiais, além de familiares do homenageado.

APLUB ... Inteligente

PREVIDÊNCIA APLUB
ASSOCIAÇÃO DOS PROFISSIONAIS LIBERAIS UNIVERSITÁRIOS DO BRASIL
Porto Alegre: Av. Julio de Castilhos, Fone 25 3855
Florianópolis - Rua dos Ilheus, 8 - terreo - Edifício Aplub
Fones: 22-4330 e 22-5111
Filiais em todo o Brasil

GATÃO AUTOMÓVEIS

Corcel Cupê Luxo 74
Volks 500 74
Volks 00 Vermelho 0K
Brasília Marrom Savana 0K

COMPRA, VENDA E TROCA DE AUTOMÓVEIS – CRÉDITO IMEDIATO – RUA FRANCISCO TOLENTINO, 13 – TEL: 22-2980

JENDIROBA AUTOMÓVEIS LTDA.

R. Saldanha Marinho Esq. de João Pinto
FONES: 22-0192 – 22-1392 – 22-2952

CHEVROLET OPALA CUPÊ VÁRIAS CORES . . . 1976
CHEVROLET CHEVETTE VÁRIAS CORES 1976
CHEVROLET PICK-UP 1976
CHEVROLET CARAVAN 1976
OPALA CUPÊ 1972
GALAXIE 1974
GALAXIE 1968
VOLKS 1500 1973
MALIBU CHEVROLET 1968
MOTOCICLETA HONDA CB-3600 . . . . . .
LANCHA FIBRA DE VIDRO, TURBINA, TIPO GAIVOTA

BEIRA MAR

COMERCIAL BEIRA MAR VEICULOS E REPRESENTAÇÕES LTDA

Av. Rubens de Arruda Ramos, (Beira Mar Norte), 210
FONE – 22 - 5757

Volkswagen azul 1973
Volkswagen bege 1971
Volkswagen azul 1971
Brasília amarela 1974
Kombi branca 1972
Kombi Pick-Up bege 1976
Chevette vermelho vinho 1974
Dodge 1800 branco 1974
Dodge 1800 amarelo 1974
Corcel Luxo branco 1971

DIPRONAL

DPTO. DE VENDA DE VEÍCULOS USADOS

MODÊLO COR	ANO:
Belina - Azul	1974
Belina - Marrom	1972
Corcel Cupê Luxo - Branco	1972
Corcel Cupê Luxo - Vermelho	1973
Corcel Cupê Luxo - Bordô	1975
Corcel Sedan STD - Amarelo	1975
Dodge 1.800 Luxo - Vermelho	1974
Dodge Dart SE - Amarelo	1972
Galaxie LTD - Branco e Preto	1973
Maverick Cupê Super Luxo c/ ar - Amarelo	1974
Maverick GT - Branco e Preto	1974
Opala Sedan - Azul	1970
Opala Sedan - Prata	1970
Opala Cupê - Azul	1972
Volks Variant - Azul	1970

DIPRONAL, paga melhor pelo seu veículo.

Rua Felipe Schmidt, 60
Fones: 22-3321 e 22-2197

florisa

Uma Empresa integrante do Grupo Sulbrasileiro
DISPONÍVEL TODA LINHA
19 Ford 76
VENHA CONHECER NOSSOS SISTEMAS DE FINANCIAMENTOS
Santos Saraiva, 554 – Estreito
440611 440201
440001 440401
Florianopolis Veiculos S.A.

USADOS E REVISADOS

MAVERICK 1974
GALAXIE . . . . . 70, 71 e 73
CORCEL – GT . . . . . 72 e 73
CORCEL – SEDAN . . . . . 69 e 73
CORCEL CUPÊ . . . . . 71, 72, 73 e 75
VOLKSWAGEN – 1300 e 1500 1974
CORCEL LUXO 1975
OPALA CUPÊ E SEDAN . . . . . 70, 71, 72 e 73

Amauri

PEÇAS E VEÍCULOS LTDA.
REVENDEDOR AUTORIZADO

ESTOQUE DE VEÍCULOS

1.300 – MARROM 1975
CHEVETTE – VERDE MARÍTIMO 1975
CORCEL – BRANCO EVEREST 1975
VARIANT – MARROM 1974
1.500 – BEGE 1974
OPALA – AZUL 1973
1.500 – AMARELO 1973
1.500 – AZUL 1971
TL – AZUL 1971
VARIANT – BRANCO 1971
1.300 – BRANCO 1970

Possuímos toda a linha Volkswagen 1976 à disposição. Veículos usados de qualquer tipo e ano. Possuímos financiamento para Volkswagen de qualquer ano; e outras marcas de 1972 para frente. Veículos 1974, 1975, 1976 e veículos novos financiamos até em 36 (trinta e seis) meses.

ADILSON AUTOMÓVEIS

RUA: ANTÔNO LUZ, 179
COMPRA, TROCA, VENDE

CHEVETTE SL VÁRIAS CORES 0K
PASSAT L BEGE 1975
DODGE 1800 VERMELHO 1974
CHEVETTE BRANCO 1974
OPALA AMARELO COM TETO PRETO 1973
CORCEL AMARELO 1971
FUSCA 1300 LARANJA MONZA 1971

COELHÃO AUTOMÓVEIS

Rua Francisco Tolentino,
11 Fone 22-7180.

BRASÍLIA – BEGE ALABASTRO 0K
BRASÍLIA – AZUL CAIÇARA 1974
VOLKS 1300 – BRANCO LOTUS 70/71
VOLKS 1300 – VERMELHO 1970
VOLKS 1300 – VERMELHO 1967
VARIANT – AZUL DIAMANTE 1971
VOLKS TL – BRANCO LOTUS 1971
DODGE DART LUXO – ROSE METÁLICO JÓIA . . 1973

ENNIO LUZ

ADVOGADO
CAUSAS CÍVEIS – COMERCIAIS – TRABALHISTAS
Ruas dos Ilhéus, 8 – Ed. Aplub, s/91 – 9o. andar.
Atende das 11 horas às 18 hs. Diariamente.
Fones – 22-4420 e 22-2779 - Fpolis SC.

VENDO PUMA

Ano 74, cor branco, em excelente estado. Tratar: fone 22-5265.

DODGE DART 70
49.000 KMS.
VENDO DART 70 COM QUILOMETRAGEM ACIMA INTEIRÍSSIMO. PREÇO Cr$ 20.000,00 OU TROCA POR TERRENO. TRATAR FONES 22-0480 e 44-0584.

VENDEDOR

METALÚRGICA LUNA LTDA. rua: João Guimarães no. 380 Porto Alegre–RS, precisa vendedor autônomo com condução própria, para vendas de: COFRES E MÓVEIS DE ESCRITÓRIO, em todo o estado de S.C., cuidando pessoalmente das vendas.
Boa Remuneração.

VENDEDOR PRACISTA – Cr$ 5.000,00
Firma estabelecida nesta Capital na rua Fúlvio Aducci no. 978 – com Ramos de Equipamentos Contra Incêndio para admissão imediata.

EMPREGADA

Necessitamos empregada para cozinhar e lavar. Exige-se referências. Ordenado Cr$ 500,00. Rua Miguel Daux, 168 – Coqueiros – próximo à igreja e panificadora Rautte.

VENDE-SE TELEFONE

Prefixo "44" – cr$ 12.000,00, à vista instalado no Estreito ou Coqueiros, e dois telefones prefixo "22", um comercial e outro residencial. Todos instalados. Tratar: pelo fone 22-0042.

Extintores – Mangueiras
Vendas – Recargas – Instalações
SUL PEÇAS Fones: 44 – 1377 / 44 – 1537
Rua: Fúlvio Aducci 978 – Estreito

TOMAZ

Armários Embutidos, cozinhas americanas é com TOMAZ. Rua São João Batista no. 60 – Fone 22-5888.

CERTIFICADO EXTRAVIADO

Foi extraviado o Certificado de Propriedade do veículo marca Jeep Willys, ano 1959, placa AB-1595, motor B.812319, chassis no. 009068, pertencente ao Sr. Rogerio da Silva.

CERTIFICADO EXTRAVIADO

Foi extraviado o Certificado de Propriedade do veículo marca Kombi-Volkswagen, ano 1975, placa OS-0145, motor BH-846.290, pertencente ao Sr. Sergio Guesser.

DOCUMENTOS EXTRAVIADOS

Foi extraviada uma carteira contendo vários documentos em nome de MOACIR SACENTI. Quem a encontrar, favor entregar na Rua Conselheiro Mafra no. 2 – Turismo Bradesco, mediante gratificação.

DOCUMENTO EXTRAVIADO

Foi extraviada a Carteira Profissional no. 42058, série 145, pertencente ao Sr. SEBASTIÃO GALVÃO DE OLIVEIRA.
Local de entrega: Rua XV de Novembro, 534, 5o. andar sala 51 Blumenau.

Documento Extraviado

Declaro, para fins de obtenção de segunda via que foi perdido a Carteira de Habilitação, no.4.934, pertencente a José Móiaç expedida pelo DETRAN/SC.
Soledade-RG-21 de maio de 1976
JOSÉ MÓIA

DOCUMENTOS ROUBADOS

Comunicamos que em 15 de abril de 1976 em Chapecó foram roubados os documentos de um Alfa Romeo, amarelo placa CH-3599 modelo 1975 pertencentes ao Dr. Carlos Eduardo de Albuquerque Rauen.

Chapecó, 19 de maio de 1976
Dr. CARLOS EDUARDO DE ALBUQUERQUE RAUEN

APARTAMENTO - VENDE-SE

No Ed. Solar de Kastellorizon, no. 1.102. Com 3 quartos, grande living em L, banheiro, cozinha, dependência completa de empregada, área de serviço e garagem. Com armários embutidos em todos os quartos, cozinha e área de serviço. Todo com sinteco. O Apto, é situado em esquina, bem ventilado e ensolarado, com ampla vista para o mar e toda a cidade. O edifício conta com amplos play-ground e salão de festas.
Vende-se com ou sem mobília. Tratar no local ou pelo fone 22-3010.

APARTAMENTO - 131 m2

COQUEIROS
VENDE-SE

Rua José do Vale Pereira (rua Juca do Loide). Localizado em rua arborizada. Perto da praia, 3 quartos, sala, cozinha, copa, 2 banheiros, dependência de empregada, área de serviço, garagem. Primeira ocupação. Tratar com Darci – fones 22-6500 e 22-6290.

AOS PROPRIETÁRIOS DE CASAS E APARTAMENTOS:

NECESSITAMOS DOS IMÓVEIS ACIMA PARA ATENDER SOLICITAÇÃO DE CLIENTES.
PREDIBENS, Av. Rio Branco, 104 – CRECI 25

BARBADA

Por somente Cr$ 150.000,00 – Apto próximo à Catedral. Informações fone 22-5355, das 12:00 às 20:00 horas.

EDF. GOV. FELIPE SCHMIDT

Em fase final de construção, Kitinetes de 50,26m2 de área. Bom preço e ótimas condições. Consulte-nos pelo fone 22-4291 Centro Comercial ARS, conjunto 410 – CRECI 630.

ALUGA-SE PRÉDIO

Na rua Vitor Meirelles, 60 – Centro. Tratar: rua Vitor Meirelles, 42, no período das 09:00 às 12:00 horas ou fone 22-3616.

ALUGAMOS

–Apto. com 3 quartos no Ed. Velasques – Cr$ 3.500,00.
– Apto. com 3 quartos na Av. Rio Branco – Cr$ 2.500,00.
COMPRA–SE – Apto. de 1 e 2 quartos no Edifício Alexandra-Bianca.
PREDIBENS – Av. Rio Branco, 104, CRECI - 25.

ÓTIMA CASA CAPOEIRAS

Contendo 3 quartos, 2 banheiros, sala, sala de TV, copa cozinha, área com lavanderia, e garagem.
Armário modulado no quarto casal, cortinas e lustres em toda a casa. Casa com área de 146m2. Terreno de 12x40m em rua asfaltada próxima à Av. Ivo Silveira. Preço: Cr$ 395.000,00.
Tratar na rua Felipe Schmidt, 27 – Edf. Dias Velho, sobreloja salas 15/16/17 ou fone: 22-3537 – REGIS IMÓVEIS LTDA. CRECI 58

CASA JUNTO AO MAR

Barreiros – Nova, mista, com três quartos, banheiro decorado, churrasqueira, lavanderia e garagem. Área construída 100 metros. Preço Cr$ 140.000,00. Tratar direto fones: 22-4221 – 22-1298.

VENDE-SE CASA

De madeira – com terreno – á rua Manoel Loureiro, no. 44 – Barreiros. Tratar: na rua Santos Saraiva 1350 – Estreito. Preço: Cr$ 50.000,00 à vista.

300.000,00m2 no RIBEIRÃO DA ILHA

Belíssima Chácara. O asfalto passará por dentro da propriedade. Aceita-se troca por apartamento ou casa. Informações detalhadas: fone 22-4291, Centro Comercial ARS, conjunto 410 – CRECI 630.

DUAS FAZENDAS

Vende-se duas fazendas com 2.000.000m2 e 7.000.000m2 (200ha e 700ha) a 70 e 50 km de Florianópolis, por asfalto.
TRATAR diretamente com o proprietário, à rua Araci Vaz Callado, 319 – Estreito, a partir das 19,00 horas.

ALUGA-SE GALPÃO

Rua Leoberto Leal, próximo trevo em Barreiros. Tratar pelo fone 44-0002 ou no posto Ipirela – no Estreito.

ASSISTÊNCIA TÉCNICA EM CADEIRAS E POLTRONAS
Giroflex – Gritsch e Outras Marcas
FUTURAMA: Rua Antônio Luz – 185 - Fone: 22-5268

LOJA 220M2

Loja térrea defronte a Praça Pereira Oliveira, ótimo ponto para atendimento ao público.
Entrega em julho – Preço Cr$ 1.850.000,00.
Tratar no Edf. Dias Velho – Rua Felipe Schmidt, 27 – Sobreloja, salas 15, 16, 17 ou pelo telefone 22-3537 Regis Imóveis – Creci 58

OPORTUNIDADE

Vende-se um terreno com área de 370m2 todo plano, situado à Av. Mauro Ramos, fundos com o Departamento Central de Compras.
Falar com o Sr. Euclides pelo fone 22-2300 no horário comercial.

DANIELA BALNEÁRIO

Vende-se dois lotes, um ao lado do outro, medindo 15x24m, cada um, junto ao clube Daniela a 50 metros da praia. Valor: Cr$ 47.500,00. Tratar: à rua Conselheiro Mafra, em frente ao bar Bonanza, sem intermediário.

TERRENO EM ITAGUAÇÚ 450m2

Vende-se lote em Itaguaçu, com vista para o mar, contendo 12 metros de frente por 37,50 metros de fundo.
Preço por m2 – Cr$ 500,00 (facilita-se até 6 meses)
Tratar na Rua Felipe Schmidt, 27 – Edf. Dias Velho – Sobreloja - salas 15/16/17 ou fone 22-3537 – Regis Imóveis – Creci 58.

ENGENHEIROS E TÉCNICOS PRECISA-SE

PRECISAMOS, PARA CONTRATAÇÃO IMEDIATA, PARA TRABALHAR EM OBRAS EM GOIÁS, MINAS GERAIS E PARANÁ:
1 – ENGENHEIROS ESPECIALIZADOS EM SUPERVISÃO DE OBRAS DE TERRAPLENAGEM, DE PAVIMENTAÇÃO E DE PONTES E VIADUTOS.
2 – AUXILIARES TÉCNICOS:
LABORATORISTAS DE SOLOS, DE CAMPO.
LABORATORISTAS DE PAVIMENTAÇÃO (ASFALTO).
FISCAIS DE TERRAPLENAGEM.
FISCAIS DE CONCRETO E ARMADURA.
TOPÓGRAFOS.
NIVELISTAS.
FISCAIS DE TÚNEIS.
OS INTERESSADOS DEVEM SE APRESENTAR À RUA PADRE ANCHIETA, 247, CURITIBA, PARANÁ, AO ENGo. KENCHO OU ENGo. MERLIN, OU PELO TELEFONE 24-9792 (AMURADA, PLANEJAMENTO E PROJETOS DE ENGENHARIA, LTDA)

R&M IMÓVEIS À VENDA

R&M IMOBILIÁRIA

APARTAMENTOS

A-46 – ED. CARINA – Apto. situado na BEIRA MAR NORTE, contendo 4 quartos e demais dependências. A. construída: 227,40m2.
A-49 – ED. ANTARES – Apto. situado na BEIRA MAR NORTE, contendo 3 quartos e demais dependências.
A-52 – ED. ALEXANDRA – Apto. situado na Av. Hercílio Luz, contendo 1 quarto e demais dependências.
A-53 – ED. MARTINHO CALLADO – Apto. contendo 3 quartos e demais dependências.

CASAS

C-35 – Casa de alvenaria (nova), situada a rua Valdemar Ouriques (Estreito), contendo 3 quartos, uma suite e demais dependências. A. construída: 155,00m2.
C-36 – Casa de alvenaria (nova), situada em COQUEIROS, contendo 4 quartos, uma suite e demais dependências. A. construída: 156,00m2.
C-37 – Casa de alvenaria situada no Saco dos Limões, contendo 3 quartos e demais dependências.
T-4 – TERRENO SITUADO NO SACO DOS LIMÕES, rua calçada, todo murado, medindo 10m de frente por 28m de fundos. Preço: Cr$ 75.000,00.
TRATAR À RUA TTE. SILVEIRA, 35 – CONJ. 504 – ED. APOLO – FONE: 22-5510.
CRECI – 512

ALIATAR FARIAS DE MEDEIROS

- ADVOGADO -
OAB/SC 1.956 – CIC 070.287.769
Ed. Dias Velho, 2o. andar – Conj. 214 – TEL. 22-6087. Rua Felipe Schmidt, 27 – Florianópolis - SC

Auto Viação São Cristóvão S/A.

FLORIANÓPOLIS – ESTAÇÃO RODOVIÁRIA
FONES: 22-5003 – 22-1468
ESTREITO – RUA SANTOS SARAIVA, 300 – FONE: 44-1768
HORÁRIOS
P/LAGUNA – Às 5,15 – 7,00 – 19,00 – 21,00
P/TUBARÃO – CRICIÚMA e ARARANGUÁ – Às 5,15 – 7,00 – 9,00 – 11,00 – 13,30 – 16,00 – 19,00 – 21,00
PORTO ALEGRE – 5,15 – 7,00 – 19,00 e 21,00 horas
PORTO ALEGRE – 23,15 – DIRETO S/ESCALA
PORTO ALEGRE – 22,45 – CARRO LEITO

Os vereadores querem falar com o governador. Assunto: água.

Desde junho do ano passado, a Câmara Municipal espera uma oportunidade para, através de uma comissão, falar com o governador sobre o aumento da taxa de água ocorrida naquele período. Segundo dos vereadores, a prometida audiência, teria sido marcada para o mês de setembro e até o momento, a comissão não conseguiu marcar um horário.

Enquanto isso, mesmo vigorando a nova taxa, "a comunidade florianopolitana sofre com a falta do líquido", sem que seja dada uma solução para o problema. Alegam alguns vereadores que enquanto prédios do Estado, como a nova sede da Telesc, o almoxarifado do Besc e a Acaresc, têm água sem maiores problemas, o bairro do Itacorubi, onde estão situados, fica às voltas com a falta d'água durante todo o ano.

ESTREITO

O vereador Pedro Medeiros, voltou a falar sobre a caixa d'água construída à rua do Rosário, naquele bairro, "que já deveria estar em funcionamento no governo passado e que até agora ainda não está sendo utilizada".

– Sobre isso falamos ao diretor da Casan, quando ele esteve em visita à Câmara em dezembro passado. Naquela ocasião, ele nos garantiu que no máximo em 90 dias aquela obra estaria concluída, resolvendo de uma vez por todas os problemas de abastecimento do Estreito e de Barreiros (município de São José). Entretanto, até agora a situação continua a mesma.

– Soube há dias - afirmou o vereador - que a região mais baixa do Estreito vinha sendo atendida a contento, mas para tentar melhorar o abastecimento da parte mais alta, notadamente a Coloninha, a Casan fechou alguns registros da parte baixa e agora a crise é total. As reclamações se sucedem dia a dia e embora os contribuíntes gritem, os talões da conta da água aparecem periodicamente com aumento, não se confirmando o que diretor da Casan afirmou nesta Casa, de que os aumentos seriam feitos de acordo com as alterações do salário mínimo.

Afirmando "não entender mais nada", o vereador Pedro Medeiros, considera "um absurdo" o preço cobrado pela Casan para fazer uma ligação de água em residências novas. "Paga-se atualmente cerca de Cr$ 500,00 para fazer o encanamento, sendo que o interessado fornece todo o material e o serviço é feito em menos de quatro horas".

GRANDE PRÊMIO DOS AUMENTOS

Se referindo ao fato do Governador do Estado ainda não ter recebido a comissão da Câmara para falar sobre o aumento do ano passado, o vereador Flávio Vieira disse que "até parece que a Casan, Celesc e Prefeitura Municipal, estão empenhadas em vencer o **Grande Prêmio Florianópolis** na corrida dos aumentos. Os "reajustes" estão com uma média de 400 por cento, sendo que cada uma delas está na esperança de vencer a **corrida da alta**". – Na realidade - prosseguiu - quanto mais aumenta a taxa mais a água falta nas torneiras. Quem tem caixa d'água em casa ainda se safa, mas como é natural, os vizinhos que não tem o reservatório procuram remediar pegando um pouco do líquido com quem tem e aí todos acabam ficando sem. Pior ainda, é que quando o cidadão deixa de pagar a taxa do mês a água é cortada, mas quando falta não lhe é dado o direito de reclamar.

NA LAGOA SEM ÁGUA

Por sua vez, Edison Andrino de Oliveira, voltou a falar dos problemas enfrentados pela Lagoa da Conceição, principalmente no verão, "quando a falta d'água é uma constante".

– A Lagoa é considerada o maior ponto de atração turística da Ilha, mas tem dias noerão em que o turista come camarão e não água para lavar as mãos. O interessante é que a antiga represa que abastecia Florianópolis está situada no do morro do Sertão da Lagoa e basta que seja feita uma ligação para que a Lagoa da Conceição fique muito bem servida do líquido.

– Outro ponto a considerar é que os prédios da Telesc, almoxarifado do Besc e Centro da Acaresc, localizados no Itacorubi, não tem problemas de água, que vem da antiga represa. Entretanto, o próprio bairro do Itacorubi é um dos pontos da Ilha que mais sofre com a falta d'água. Para a Lagoa é muito fácil trazer o líquido e se isso não é feito, é porque não há interesse dos órgãos administrativos. Assim não dá para construir um bom hotel, para incrementar o turismo no local".

Segundo o vereador, a Lagoa da Conceição é - "mal" - abastecida de água através de duas redes particulares, "mas no entanto, os canos são finos e o líquido insuficiente. O que safa os proprietários de restaurantes no verão, é o auxílio prestado pelo Corpo de Bombeiros, que leva a água em caminhões pipa".

Walmor Chagas vem apresentar textos de poetas brasileiros

Nos dias 28 e 29 deste mês, o ator Walmor Chagas estará em Florianópolis para apresentar seu espetáculo "Partilha", com textos de vários poetas.

O espetáculo, que será apresentado nos dois dias às 21 horas, terá o preço único de cinco cruzeiros, com patrocínio da Secretaria do Governo. A trilha sonora foi composta e é regida por Celso Loureiro Chaves, executada por músicos da Orquestra Sinfônica de Porto Alegre e a flautista Marjorie.

O ARTISTA

Walmor Chagas, casado com a atriz Cacilda Becker, animou, na Rede Globo, o programa "O Mundo em Guerra" e participou das novelas "A Corrida do Ouro" e "O Grito".

Com a esposa e Ziembinski fundou o Teatro Cacilda Becker, cujas encenações tiveram ampla repercussão.

Figura de destaque no Teatro Brasileiro de Comédia, recebeu diversos premios, entre os quais o de melhor ator nacional, com "Labirinto-Balanço da Vida".

A obra foi lançada na Assembléia Legislativa

"Psiquiatria da Vida Moderna": Santaella.

Com a presença do reitor da UDESC, Antonio Niccolò Grillo, e de diversos intelectuais da Capital, foi feito o lançamento do livro " Psiquiatria da Vida Moderna", de autoria do médico Antonio Santaella. A solenidade foi realizada na Assembléia Legislativa, às 20h30min de sexta-feira. Esta é a segunda publicação que a Universidade para o Desenvolvimento do Estado de Santa Catarina edita neste ano, após lançar no mês passado "Salário-Educação", do professor Ari Kardec de Mello.

O livro do psiquiatra Santaella foi escrito com base em trabalhos apresentados em congressos de psiquiatria recentes e de estudos junto a clínicas que se dedicam à recuperação de doentes mentais e de menores com problemas psico-sociais, instaladas em Santa Catarina.

O autor busca mostrar nas 94 páginas de sua obra, os novos ângulos da ansiedade, dando certa ênfase ao capítulo que trata da agressividade da juventude atual e do problema dos tóxicos.

Antonio Santaella é professor de psiquiatria da Universidade Federal de Santa Catarina e responsável pela publicação de 24 trabalhos em várias revistas especializadas do País.

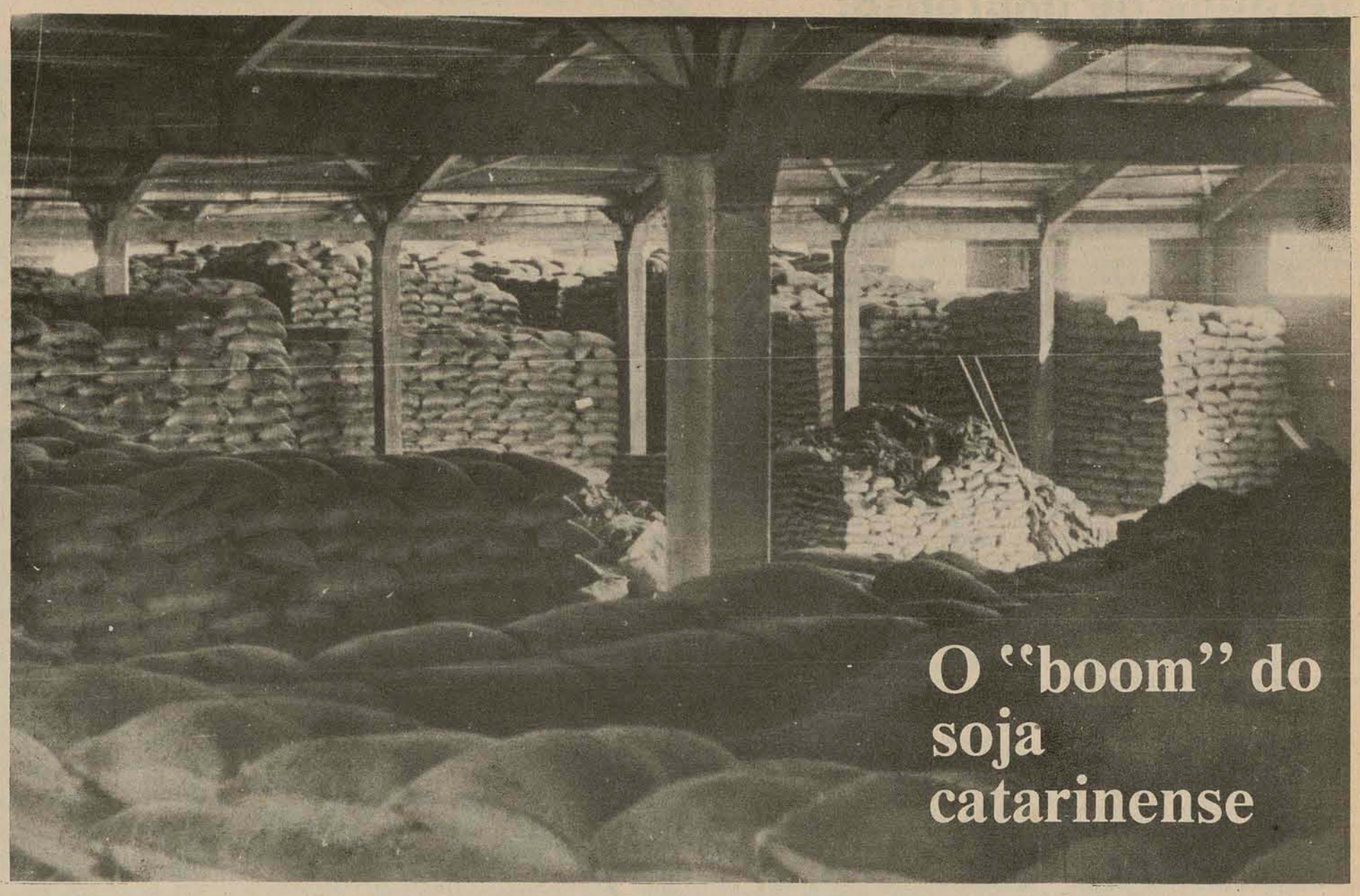

O "boom" do soja catarinense

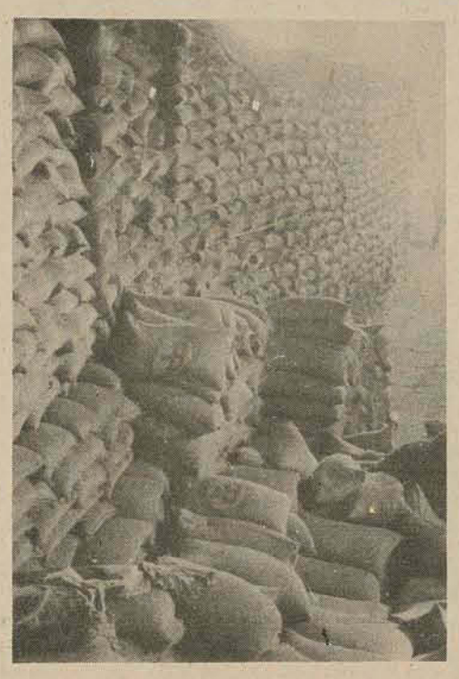

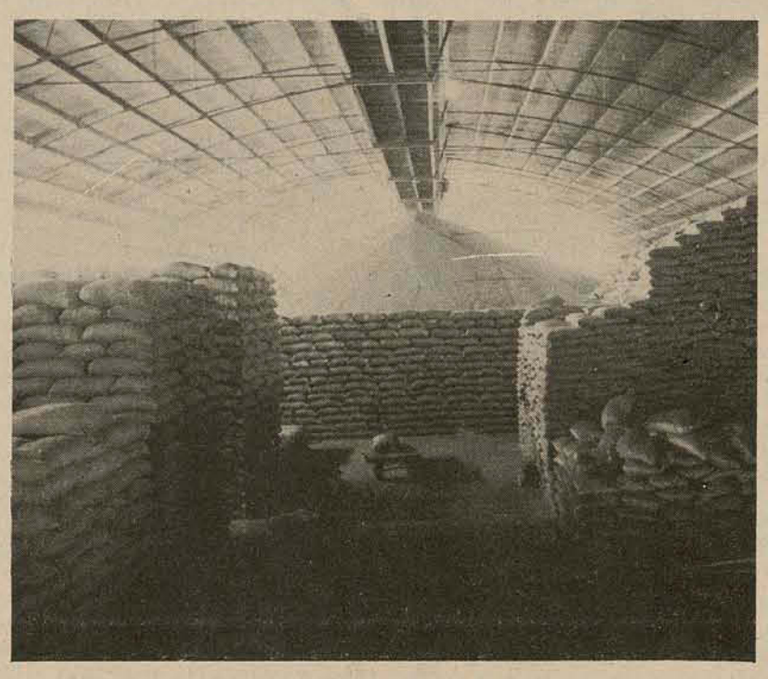

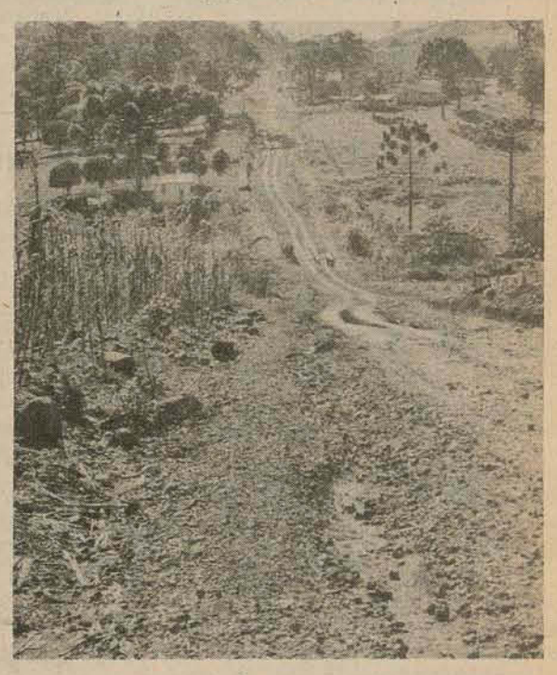

A posição de Santa Catarina na produção do soja é considerada privilegiada. Mas as dificuldades encontradas pelos agricultores para a colocação do produto no mercado ainda são muitas: falta de armazéns e incentivo governamental, orientação técnica e, principalmente, boas estradas.

Com uma colheita que representa 5 por cento da produção nacional (443.000 toneladas e perdas de 44.000 toneladas) a produção catarinense situa o Estado na condição de quarto produtor brasileiro. À primeira vista, essa posição parece notável (4o. entre 22 estados) mas se dilui na constatação de haver apenas seis estados economicamente ativos na produção de soja. Os dois gigantes, Rio Grande do Sul e Paraná produzem respectivamente, 5 e 4,5 milhões de toneladas. O terceiro estado produtor é São Paulo.

O cultivo do soja, antes de 70, era insignificante em Santa Catarina e apenas duas ou três organizações industriais processavam a extração e refino do óleo para uso alimentar. Para a nutrição animal era usado o farelo de soja, em forma de rações balanceadas, com destaque para a avicultura e a suinocultura.

Mas o "boom" do soja também atingiu Santa Catarina e o crescimento da produção no Estado é considerado bastante dinâmico. Saltou-se de 15.000 toneladas em 68 para 432.000 em 74, tendo ocorrido agora uma estabilização.

A implantação de uma estrutura de industrialização do soja também é recente e as previsões para este ano são de uma capacidade de extração de óleo de 720.000 toneladas de grãos em 10 unidades industriais existentes no Estado.

O Centro de Assistência Gerencial à Pequena e Média Empresa, adverte em recente estudo publicado sobre o soja catarinense, que "a existência de importantes parques de industrialização de oleaginosas nos demais estados sulinos constitui-se em motivo de cautela para que, por falta de adequadas informações, **não se estimulem corridas** *que possam futuramente redundar em desestímulo e descapitalização para uma indústria que já se afirmou nos importantes ramos de mineração, têxtil, alimentos, mecânica-metalurgia e plásticos, entre outros".*

A demanda da indústria catarinense de óleos e farelos em termos anuais é de 440.000 toneladas, com oito indústrias beneficiadoras, que absorvem pouco mais de 60 por cento da produção estadual. Para suprir essa necessidade, é importante matéria-prima no Rio Grande do Sul e Paraná, mas mesmo assim as indústrias estão operando com capacidade ociosa.

ARMAZENAGEM

O assunto é encarado pelas autoridades e pelos produtores não só como um lamentável desestímulo a vencer, mas acima de tudo como um desafio. Está estimado, de acordo com as previsões feitas para este ano do crescimento agrícola, um déficit de 330.000 toneladas.

A Secretaria da Agricultura conseguiu no ano passado apenas uma medida paliativa para minorar o problema de estocagem. Comprou às pressas, armazéns infláveis com capacidade de 30.000 toneladas, a única coisa que poderia fazer dentro dos recursos disponíveis em seu orçamento.

A Acaresc, hoje transformada em Emcater, afirmava em dezembro de 74, que "existia uma capacidade armazenadora estática igual a 1.394.113 m3, aproximadamente 1.171.055 toneladas". Acrescido ao que foi construido em 75, tem-se hoje uma capacidade de 1.350.000 toneladas. Mas também é oficial a estatística do déficit de 330.000 toneladas, este ano, o que deverá repetir os transtornos de safras anteriores.

TRANSPORTE

Para o escoamento da safra de soja, localizada e colhida no Oeste e Vale do Rio do Peixe, os produtores têm que lançar mão de uma rede estadual quase que totalmente desprovida de camada asfáltica. Um estudo oficial aponta que dos 6.363 quilômetros de estradas existentes, "uma parcela mínima é asfaltada". Os dados são baseados em 73.

Histórias de bons e maus negócios

O soja, ou feijão soja, é hoje um orgulho nacional. Governo iniciativa privada, imprensa e opinião pública ou o que se chama de parcelas ponderáveis da nação, consideram-na quase uma remissão para os pecados da agricultura brasileira. O ano em que tudo começou: 1970.

Mas o soja é conhecido no Brasil há muito tempo. Desde 1934, o Governo Federal já fazia pesquisas alimentares com o produto, para obtenção de leite, tortas e outros sub-produtos, sem qualquer divulgação.

Embora as pessoas ao comprarem nos armazéns e supermercados preferissem o óleo de soja, antes de vir a moda oficial do soja, o produto não tinha status. *Mas essa ilustre desconhecida tinha uso industrial, alimentício (tanto para animais como para o homem) e era importada também. Quando subiu para o 2o. posto na pauta de exportação dentro dos ítens exportáveis pela Nação, não lhe faltaram até homenagens públicas.*

Houve quem esperasse até, que um zeloso parlamentar pedisse a construção de um monumento público a ela, sem ser a granel.

Com o surgimento da dobradinha trigo-soja, incentivada e cantada em refrão, o Brasil entrou na era das monoculturas extensas, mecanizadas e de alta produtividade, embora para os ecólogos isso tenha levantado um tema de alta discussão e algumas vozes tenham sido, desde o início, ácidas e críticas. A alegação básica dos naturalistas e dos protetores do meio ambiente, é que a monocultura é muito mais vulnerável as pragas, pela sua extensão e uniformidade, provocando em consequência o uso intenso e indiscriminado de defensivos, aplicados sob a forma de verdadeiros "bombardeios" sobre a área cultivada. A fauna, principalmente é envenenada paralelamente por esses defensivos. Portanto, são contra.

Mas mesmo isso não impediu que o Brasil galgasse rapidamente a condição de um dos maiores produtores mundiais do produto e começasse a "brigar" por uma participação justa a sua produção no consumo mundial. Mesmo sendo modesta em relação a considerável produção norte-americana (por serem os maiores e mais adiantados produtores do mundo) o soja brasileira já considerado uma forte concorrente pelos norte-americanos e alguns produtores estadunidentes já começam a invocar a seu Governo, medias protecionistas.

E houve um incidente, hoje já histórico para os anais da agricultura brasileira: os norte-americanos anunciaram, numa tática de mercado, uma supersafra para o ano de 73. O ministro da Agricultura, Alysson Paulinelli, surpreso, comunicou aos produtores brasileiros o fato, com uma advertência: vendam, o preço cairá. Alarmados, os produtores se desfizeram rapidamente de suas safras, e os norte-americanos foram os principais compradores, pois a sua safra, desastrosa, não atenderia os compromissos externos. Os produtores sofreram grandes prejuízos (o preço subiria muito no mercado internacional) e os norte-americanos tiveram dois lucros: uma na compra barata feita dos produtores brasileiros e outros na revenda para seus mercados compradores.

Liberdade de imprensa: uma das 15 aspirações dos jornalistas de SC.

Das conclusões surgidas ao término da 1ª Semana Catarinense de Jornalismo, foi elaborado um documento pelo Sindicato dos Jornalistas Profissionais de Santa Catarina, para ser submetido ao Congresso Nacional de Jornalistas, marcado para o período de 2 a 5 de junho, em Curitiba.

Nos primeiros itens, o documento ressalta "a eliminação, no contexto da atividade jornalística, de toda e qualquer forma de censura, pressão ou coação e a luta intransigente do direito à liberdade de informação, no exercício profissional".

O documentò, composto de 15 itens, foi elaborado pelos jornalistas José Nazareno Coelho, Elaine Borges, Raimundo Caruso, Luiz Antônio Soares e César Valente. Ainda durante esta semana, o Sindicato estará reunido para fixar o número de componentes da delegação que vai a Curitiba, com os respectivos nomes.

Na íntegra, o "documento básico":

Os jornalistas de Santa Catarina, reunidos em Florianópolis, de 17 a 21 de maio, durante a Primeira Semana Catarinense de Jornalismo, aprovam o "Documento Básico", elaborado pela Comissão Especial presidida por José Nazareno Coelho, tendo como relator Luiz Antônio Soares e membros Elaine Borges, Raimundo Caruso e César Valente, fixando-se em torno das seguintes posições e decisões:

1. Elininação, no contexto da atividade jornalística, de toda e qualquer forma de censura, pressão ou coação;
2. Defesa intransigente do direito à liberdade de informação no exercício profissional:
3. Apoio irrestrito ao fortalecimento da Federação Nacional de Jornalistas, como entidade única e indivisível a preservar os interesses da classe;
4. Apoio à tese de remuneração compatível, por parte das empresas formadas em grupo, pelo trabalho jornalístico aproveitado multiplicadamente em vários órgãos (direito autoral);
5. Reivindicação de espaço nas empresas de comunicação para utilização da classe em defesa de seus direitos e aspirações;
6. Implantação de Escolas Superiores de Jornalismo nos Estados Brasileiros ainda carentes, com a adoção de critérios rígidos que evitem o aviltamento do mercado de trabalho profissional;
7. Aprimoramento do ensino nas Escolas Superiores de Jornalismo já existentas, com adoção de normas capazes de evitar inflação de profissionais em relação à demanda;
8. Necessidade de cumprimento das normas estabelecidas no Decreto-Lei 972/69, em todos os seus aspectos, inclusive, em relação às empresas e órgãos públicos que atuem na área da comunicação;
9. Defesa da aposentadoria do jornalista aos 25 anos de serviço;
10. Aprovação de dispositivo legal que impeça a recondução, em mandato seguido, de dirigentes sindicais;
12. Fiscalização do exercício profissional e aprimoramento dos jornalistas com atividades no interior, apoiando o documento do Encontro dos Jornalistas do Interior, realizado em Barra Bonita, São Paulo.

Abaixo, as recomendações a nível estadual:

Os jornalistas de Santa Catarina aprovam a "Pauta de Assuntos Importantes", com as seguintes recomendações a nível estadual:

1. Análise para efetivação de acordo coletivo de trabalho, dentro da orientação emanada a Delegacia Regional do Trabalho;

2. Levantamento de informações visando o estabelecimento de padrões salariais médios adotados em S. Catarina, na Capital e no interior;

3. Defesa pela adequada fiscalização, através da Delegacia Regional do Trabalho, do Decreto-Lei nº. 972/69, e legislação complementar, disciplinando a atividade jornalística, com ênfase ao parágrafo único do artigo 9;

4. Solicitação aos órgãos e empresas de prestação de serviços, especialmente à telesc e EBCT, para que eliminem os problemas encontrados pelos jornalistas no exercício da atividade profissional, causados por deficiências técnicas;

5. Coorespondência à Federação Catarinense de Futebol, comunicando deficiências existentes nos Estádios, enfatizando que essas condições precárias dificultam a atividade dos jornalistas especializados;

6. Realização de cursos de treinamento profissional, reciclagem e aprimoramento, para jornalistas da Capital e do interior;

7. Criação de um jornal da classe, visando melhor informação, união e integração estadual dos profissionais;

8. Intensificação do movimento de sindicalização em todo o Estado, através de novas Delegacias do Sindicato;

9. Envio de correspondência ao Excelentíssimo Senhor Secretário de Imprensa, visando a antecipação de acontecimentos da área oficial previsíveis para horários compatíveis com o fechamento das redações;

10. Reivindicação junto às empresas de adequação condizente do valor das diárias para jornalistas em viagem, bem como o estabelecimento do seguro viagem;

11. Realização, com frequência, de encontros de jornalistas;

12. Insistir, junto às Prefeituras Municipais e outros órgãos públicos, para que admitem jornalistas profissionais nas Assessorias de Imprensa, nos termos da legislação vingente, apelando fiscalização, nesses casos, à Delegacia Regional do Trabalho;

13. Promover uma revisão geral dos registros profissionais;

14. Difundir o Código de Ética entre os jornalistas catarinenses;

15. Analisar a possibilidade de aquisição da sede própria.

Começa mais uma semana de prevenção de acidentes

Teve início ontem, às 20 horas, no Teatro Álvaro de Carvalho, a "Semana de Prevenção de Acidentes do Trabalho", numa promoção do Ministério do Trabalho, através da Delegacia Regional em Santa Catarina, com instalação solene pelo Delegado Regional, Airton Minoggio e autoridades convidadas.

Hoje, no TAC, às 9 horas, palestra do Representante das Centrais Elétricas de Santa Catarina, sobre o tema "Formação de CIPAS nas empresas de energia elétrica e resultados obtidos". Às 11,00 horas, palestra à cargo do SENAI, sobre o tema "Prevenção de Acidentes na Formação Profissional do Menor". Às 14,00 horas, palestra de um representante das Lideranças Sindicais, abordando o tema "Prevenção de Acidentes na área sindical". Encerrando, às 16,00 horas, palestra de um representante do INPS que fala nas vantagens da "Tarifa Oficial de Contribuições e Tarifa Individual".

A "Semana de Prevenção de Acidentes do Trabalho" terá seu prosseguimento amanhã, no Teatro Carlos Gomes, em Blumenau.

Um levantamento realizado pelo Inps revela que há em SC cerca de 170 mil pessoas com idade superior a 60 anos.

Há, em todo o estado, quase 170 mil pessoas com mais de 60 anos. As preocupações oficiais sobre a saúde dessas pessoas existem mas todo o trabalho na área é feito por voluntários, sem treinamento específico, sem técnicas, sem um procedimento científico. Assim é que em Santa Catarina (população estimada pelo IBGE para julho deste ano: 3.351.430 habitantes) não existe nenhum programa de especialização em gerontologia e geriatria e apenas 6 pessoas em todo o estado têm conhecimentos mais aprofundados nestas ciências.

E a média de vida do catarinense tem aumentado. A esperança de um catarinense na década 40/50 era de viver 49 anos. Na década seguinte, 50/60 já era uma vida que alcançasse os 51 anos. Em 1960/1970, os catarinenses já tinham uma média de vida de 54 anos. E em 1974/75, o homem catarinense pode esperar viver, em média 54 anos, a mulher 56 anos. Isto quer dizer que os catarinenses têm uma média de vida de cerca de 55 anos.

Quase 5 por cento da população de Santa Catarina tem mais de 60 anos. E existe no estado apenas uma instituição oficial de amparo a velhice (em Blumenau), além de outros serviços, (como o Centro de Serviço Social do INPS) que atendem também aos velhos. Mas não são especializados.

Há 14 asilos particulares, em Santa Catarina E uma casa de repouso para pessoas idosas. Além de centros sociais mantidos por entidades religiosas que atendem também aos velhos. Apenas um hospital (Pirabeiraba, em Joinville), possui unidade geriátrica. Essas instituições particulares se mantém: como podem. O auxílio do governo, as subvenções, são inexpressivas.

A Coordenadoria de Serviço Social do INPS está coordenando um trabalho de coleta de dados e elaboração de um documento com vistas a participação de Santa Catarina ao I Seminário Regional Sobre o Idoso na Sociedade Brasileira. Em São Paulo, de 21 a 26 de junho participarão delegações do Rio de Janeiro, Paraná, Rio Grande do Sul e Santa Catarina.

Segundo a coordenadora Neusa Guedes, "o tempo que nos deram foi muito pequeno para um levantamento como gostaríamos de fazer".A incumbência chegou em março e hoje pela manhã há uma última reunião que aprova o texto final do documento que procura retratar a situação catarinense. Desta reunião participam representantes do INPS, 5º. Distrito Naval, Lar de Zulma, Catedral Metropolitana, Serte, Diretório Acadêmico do Centro Sócio Econômico, Movimento Polen, diversas paróquias, Ação Social Arquidiocesana, Secretaria da Educação, Saúde e Assistência Social da Prefeitura, Faculdade de Serviço Social, Celesc, Polícia Militar, Serviço Social do Comércio, Hospital de Caridade, LBA, Ipesc, Secretaria do Trabalho e Promoção Social, Grupamento Leste Catarinense, IBGE, Fundação Hospitalar de Santa Catarina, IPASE e Funrural.

"Nós não esperávamos tanto interesse, e o esforço do pessoal, tanto na capital como no interior foi surpreendente", comenta a Coordenadora de Assistência Social do INPS, Neusa Guedes. O Seminário — que terá uma versão nacional em outubro — é patrocinado pelo Ministério da Previdência e Assistência Social e promovido em São Paulo pelo Sesc. Em Santa Catarina os dados coletados dizem respeito às cidades de Itajaí, Tubarão, Criciúma, Blumenau, Rio do Sul, Joinville, Joaçaba, Chapecó e Trombudo Central, além de Florianópolis.

No asilo, porque a família não o quer mais.

Segundo o relatório que terminou de ser elaborado hoje, existem 618 idosos abrigados em Santa Catarina. Destes, praticamente a metade não possui família. Entre as razões que levam estes velhos a se encontrar em um asilo estão estas: não existe um grupo familiar; eram indigentes ou estavam abandonados; tinham situação sócio-econômica muito precária; não eram aceitos pelo grupo familiar; estavam sem condições de viver por conta própria devido à senilidade ou queriam ir para o asilo.

"Aconteceu um caso, numa cidade do interior, onde estava asilado um senhor idoso que diziam ser muito rico. Um dia, apareceram no asilo todos os parentes: haviam sido informados que o velho havia morrido. Como ele ainda estava vivo — e não significava ainda herança — viraram as costas e foram embora". De um modo geral, ter um velho em casa é encarado como "um peso".

Estes levantamentos visam oferecer ao governo federal subsídios para que seja traçada uma política de ação "mais abrangente" nessa área. Em Santa Catarina existem 59.408 idosos ainda não atendidos pela Previdência Social. E 5.901 recebendo Renda Mensal Vitalícia (2.790 pelo INPS e 3.111 pelo Funrural). "Há medidas recentes do governo federal favorecendo os idosos, mas na verdade não ocasionaram mudanças significativas no panorama geral porque não estavam apoiadas em um levantamento da realidade. Agora a gente tem oportunidade de colocar esta realidade para fundamentar as medidas oficiais. Se bem que — pelo pouco tempo — a realidade que o relatório vai mostrar não é a realidade que existe. Mas está muito próxima".

MONTEPIO ASPECIR

SUCURSAL DE FLORIANÓPOLIS

SECRETÁRIA

Estamos admitindo moça ou senhora com os seguintes requisitos:

EXIGIMOS:
– Ótima datilografia
– Instrução mínima 2o. Grau
– Ótima apresentação
– Admissão imediata

OFERECEMOS:
– Salário inicial: Cr$ 1.500,00
– Excelente ambiente de trabalho
– Semana de 5 dias

As candidatas deverão apresentar-se para entrevistas munidas de Carteira Profissional e uma foto 3x4 à Rua Anita Garibaldi, 19, conjunto 604, Fone: 22-0455, à partir das 9:00 horas.

MONTEPIO ASPECIR

SUCURSAL DE FLORIANÓPOLIS

Está admitindo pessoas de ambos os sexos para o seu quadro de vendas.

EXIGE:
– Boa apresentação e fluência verbal.
– Bom nível cultural e idade mínima de 25 anos.

OFERECE:
– Trabalho atraente e de alto nível.
– Excelente ambiente de trabalho.
– Admissão imediata, com salário fixo e comissões.
– Registro em carteira com todo o amparo social.

Os candidatos devem apresentar-se para entrevistas à partir das 9:00 horas, à Rua Anita Garibaldi, 19, conjunto 604, munidos de documentos e uma foto 3x4.

Sena assume direção do Drca

Asssume hoje, às 9h30m na Reitoria da Ufsc, na Trindade, interinamente, a direção do Departamento de Registro e Controle Acadêmico — DRCA —, o professor Valmor Sena. Responderá pelo exercício do cargo de diretor durante o afastamento do professor Milton Valente, que pediu dispensa da função.

Hospital Universitário deve reiniciar em agosto

O Hospital Universitário que contará com o prosseguimento de sua construção provavelmente em agosto, segundo fonte da Ufsc, terá capacidade ampliada com a anexação de um Hospital infantil, segundo entendimentos entre a Ufsc e o Governo do Estado.

O reitor Caspar Stemmer abordou o assunto recentemente com o Governador Konder Reis, quando de uma visita protocolar, e nesta ficou assegurada a intenção da participação do Governo Estadual na implantação em anexo ao Hospital Universitário do setor infantil.

Para concretização do objetivo, será realizado convênio entre as duas partes e para estudar a questão da localização está sendo constituída comissão mista, integrada por representantes do Governo do Estado e da Universidade que tem prazo determinado para concluir o trabalho, devendo ao final, apresentar um projeto do acordo a ser fixado.

Por parte da Universidade Federal de Santa Catarina já foram escolhidos os dois membros da comissão: Polidoro Ernani de São Thiago, também presidente da Comissão Especial do Hospital Universitário e o arquiteto David Ferreira Lima. Ontem à tarde, na Ufsc, realizou-se a primeira reunião dos membros da comissão sendo que estudos já foram feitos para reformulação do atual projeto de instalação do Hospital Universitário prevendo-se o setor infantil e que começam a ser colocados na planilha.

O Hospital Universitário já tem garantida a sua verba de Cr$ 63 milhões oriundos do Fundo de Ação Social — FAS. Terá área para ambulatórios e um pavilhão com capacidade para 320 leitos e área física total de 18.600 metros quadrados. A previsão para o Hospital Infantil inclui 200 leitos, com pavilhão de sete mil metros quadrados.

Juntos, com parte ambulatorial e dois blocos, os hospitais teriam uma área de 25.600m2 de uma área total de 36 mil m2 que se encontra no arcabouço, enquanto que o número de leitos ainda será definido posteriormente.