

O TEMPO — Pressão atmosférica média: 1011,9 milibares. Temperatura média do dia: 23,7 graus, máxima insolação 29,3 graus, mínimo à noite 13,1 graus (mínima no planalto 07,4 graus) Estado médio do céu: cumulus, stratus, de claro a meio encoberto. Nevoeiros noturnos. Estado médio do tempo: estável no planalto. No litoral: bom durante o dia. Previsão: A.Seixas Netto.

O ESTADO

Florianópolis — Domingo 23 de maio de 1976 — Ano. 62 — No. 18.384 — Edição de hoje 40 páginas — Cr\$ 2,00

TEATRO HOJE: O grupo de teatro Armação integrado por artistas locais, volta ao Teatro Alvaro de Carvalho hoje às 20h30min para a última encenação da peça "Caminho de Volta". O texto é de Consuelo de Castro e foi premiado. Numa linguagem que traça o perfil dos seus personagens reais de forma irônica, cômica, trágica e as vezes irreverente, "Caminho de Volta" foi elaborado como crítica a sociedade de consumo e a classe média.

AL sai em defesa do consumidor

A comissão de defesa do consumidor instalada pela Assembléia Legislativa vai fixar esta semana o seu esquema de atuação. Ela espera contar com o concurso de maior número possível de entidades e com a colaboração indispensável do povo (Página 3).



A vitória fácil do Figueira na estréia de Sérgio Lopes

O Figueirense fez boa partida ontem à tarde no Orlando Scarpelli, na estréia de Sérgio Lopes como treinador, e venceu por 4 a 1 o Ferroviário, gols de Luís Antônio (2), Caco e Hélio Pires, descontando Beto Lúcio. Depois do jogo o novo técnico do Figueirense afirmou que vai conservar praticamente o mesmo time para jogar quinta-feira em Joinville (Pg.8)



Além das improvisações, Aureo ainda não decidiu se sairá jogando com Celso ou Volnei

Avai e Chapecoense com problemas

Sem Souza, Maneca, Lourival, Ademir, Luiz Everton e Renato Sá, o Avai enfrenta esta tarde a Chapecoense, que atravessa séria crise em consequência da má fase no campeonato estadual (P.8)

RECORTE E GARDE

para comprar os melhores tapetes, carpetes e forrações do Brasil

LINHA TABACOW

forração dublado
IPANEMA - 100% nylon
NÓRDICO - PRIMAVERA
EXTRANYLON LUXO
DANUBIO NYLON 14
de 290,00 por
220,00
o m2 colocado
- colocação 11,00 = 209,00

EXTRACRYL
SAFARI - FLORENÇA
SIENA - ATLAS
NYLONCRYL 6 m/m
139,00
o m2 colocado

LINHA TABACOW

tapetes prontos
PERSIA - KERMES
PERSIACRIL LUXO
KASHMIR OVAL
FLORAL - CRUZEIRO
CHAN TELLE
INCA - ATLAS
WALT DISNEY

LINHA NOBRE ITA

tapetes prontos
NOVO TURKESTAN
IRAK IMPERIAL
MARRUCOS
KIRMAN
São exclusividades
PEDROSO
para o Paraná e
Santa Catarina
OFERTA

TAPETE PERSIA

TABACOW
2,00 x 3,00 m.
De 1.900,00 por
1.200,00
Toda a linha de tapetes
ITA, PERSIA TABACOW
ou PELES, tem 30%
de desconto

PEDROSO
MÓVEIS E TAPETES
Dr. Murici, 231 e 339 -
Curitiba
Santos Saraiva, 49 -
Estreito
Florianópolis

Oposição pede entendimento maior entre Executivo e Judiciário

Página 4

Povo agora já conhece melhor a história de Florianópolis

Página 11

Vereador vai apresentar substitutivo global do plano diretor

Página 16

Entra em crise a CPI do sistema habitacional

Página 5

Brandão faz segredo e só escala a seleção na hora do jogo

Página 7



Telesc corta
mais de 1.500
telefones

A Telesc cortou este mês 1.216 telefones de Florianópolis por falta de pagamento. O número é recorde e surpreendentemente houve poucas reclamações. No decorrer de junho a empresa vai colocar em operação mais sete mil aparelhos, sendo dois mil no Estreito, três mil na cidade e outros dois mil na Trindade (Pag.16)

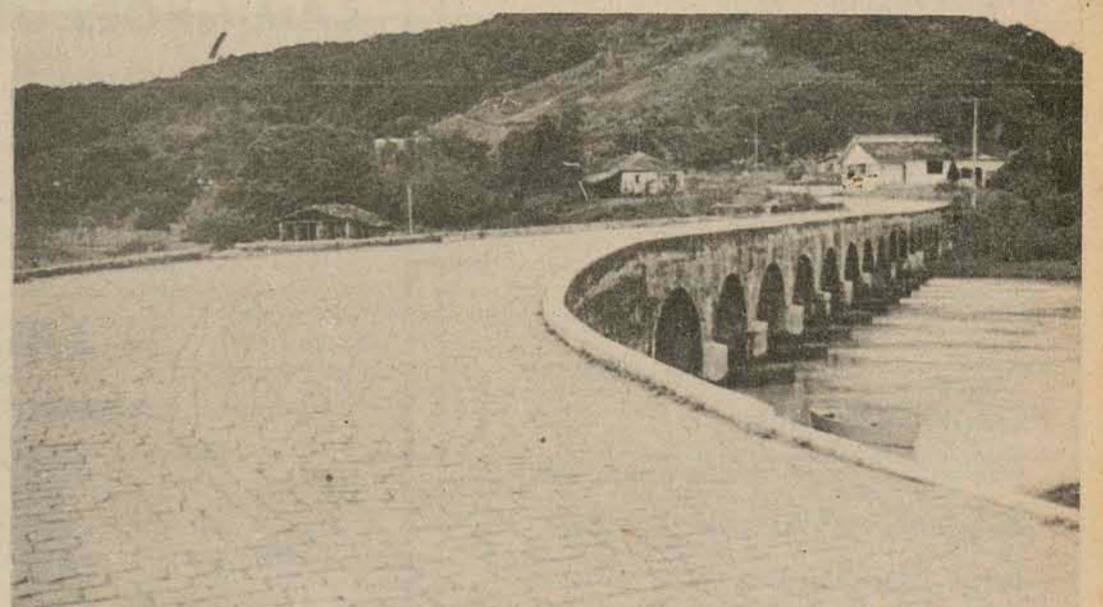

A ponte sobre o Rio Marum, na divisa dos municípios de São José e Palhoça, já é conhecida como "ponte assassina", tantos são os acidentes que provoca. Ontem mais um veículo foi lançado às águas (Pag.12).

Justiça argentina embarga bens de Isabelita Peron

Página 2

Polônia oferece recursos para frigorífico em SC

Página 9



A pequena comunidade hippie, que faz da Praça XV o ponto para a venda do seu artesanato, está preocupada com a chegada do inverno, quando o comércio cai sensivelmente (Pag.13).

Portugal-eleições

Azevedo escolherá Soares para primeiro-ministro



Tanto o atual primeiro ministro Pinheiro de Azevedo como o forte candidato à presidência Ramalho Eanes (segunda foto à esquerda) querem que o líder socialista Mário Soares seja primeiro ministro após as eleições

Lisboa — O primeiro-ministro José Pinheiro de Azevedo afirmou ontem que se for eleito presidente na eleição do dia 27 de junho, pedirá ao chefe socialista Mário Soares que forme um governo de minoria, como primeiro-ministro. Mas pouco antes, o general Ramalho Eanes, o outro importante candidato à presidência havia anunciado também que encomendaria a mesma missão a Soares.

Lisboa — O primeiro-ministro José Pinheiro de Azevedo afirmou ontem que se for eleito presidente na eleição do dia 27 de junho, pedirá ao chefe socialista Mário Soares que forme um governo de minoria, como primeiro-ministro. Mas pouco antes, o general Ramalho Eanes, o outro importante candidato à presidência havia anunciado também que encomendaria a mesma missão a Soares.

Lisboa — O primeiro-ministro José Pinheiro de Azevedo afirmou ontem que se for eleito presidente na eleição do dia 27 de junho, pedirá ao chefe socialista Mário Soares que forme um governo de minoria, como primeiro-ministro. Mas pouco antes, o general Ramalho Eanes, o outro importante candidato à presidência havia anunciado também que encomendaria a mesma missão a Soares.

Lisboa — O primeiro-ministro José Pinheiro de Azevedo afirmou ontem que se for eleito presidente na eleição do dia 27 de junho, pedirá ao chefe socialista Mário Soares que forme um governo de minoria, como primeiro-ministro. Mas pouco antes, o general Ramalho Eanes, o outro importante candidato à presidência havia anunciado também que encomendaria a mesma missão a Soares.

Vaticano fará amanhã a cerimônia dos novos cardeais

Cidade do Vaticano — Alguns dos 19 prelados, que receberão na segunda-feira o chapéu cardinalício se distinguiram em seus países não somente pelo zelo religioso mas também por suas evidentes atitudes políticas.

Cidade do Vaticano — Alguns dos 19 prelados, que receberão na segunda-feira o chapéu cardinalício se distinguiram em seus países não somente pelo zelo religioso mas também por suas evidentes atitudes políticas.

Cidade do Vaticano — Alguns dos 19 prelados, que receberão na segunda-feira o chapéu cardinalício se distinguiram em seus países não somente pelo zelo religioso mas também por suas evidentes atitudes políticas.

Argentina

Justiça Federal embarga todos os bens de Isabelita

Buenos Aires — A justiça federal ordenou o embargo de todos os bens móveis e imóveis pertencentes a ex-presidente Isabel Perón. Segundo o comunicado da Justiça, foram embargados também os bens do ex-presidente e ex-deputado Raul Lastiri, do ex-ministro do Bem-Estar Social e sub-secretário particular da presidente, José Lopez Rega, e de Norma Lopes Rega de Lastiri, esposa de Lastiri e filha de Lopez Rega.

As violências continuam

Pelo menos nove pessoas morreram nas últimas 24 horas em consequência da violência política, entre elas um menino e seis guerrilheiros, informou a polícia. Por outro lado, a polícia disse não ter informação sobre um comunicado recebido anteriormente à noite pelos diários locais, que anuncia o assassinato dos ex-legisladores uruguaios Zelmar Michelini e Hector Gutierrez Ruiz, e de um casal também uruguio. Os dois legisladores foram sequestrados na terça-feira, em suas residências, enquanto que o casal desapareceu em circunstâncias não determinadas.

A polícia expressou que a morte do menino Cláudio Merlino de 13 anos, ocorreu ontem, quando foi atingido pelas balas disparadas por desconhecidos em um veículo contra uma pessoa, que saiu ileso. O ataque ocorreu no bairro de Mataderos e a polícia assinalou que o incidente foi protagonizado por terroristas de direita ou esquerda.

Mais tarde, a polícia disse que com a morte de seis guerrilheiros esquerdistas, eleva o número de vítimas este ano em decorrência da violência política, para pelo menos, 424 pessoas.

Em um dos tiroteios, a polícia informou ter matado três homens e uma mulher que resistiram a balas e uma ordem de parar o automóvel em que viajavam, disse o comunicado. As vítimas não foram identificadas.

Em outro choque, uns policiais fizeram uso de suas armas quando mandaram parar um carro em que viajavam guerrilheiros. A polícia utilizou as armas porque os guerrilheiros fizeram o mesmo. Um dos mortos, disse o comunicado, é Pedro Mandarino. No interior do veículo, a polícia disse ter encontrado armas e material subversivo.

França poderá enviar tropas para lutar no Líbano

Beirute — Após declarações de apoio das nações árabes aos muçulmanos esquerdistas na guerra civil libanesa, a França ofereceu tropas para guardar a paz no Líbano. O presidente de França Valéry Giscard D'Estaing, em viagem pelos Estados Unidos, disse a jornalistas em Nova Orleans que a França poderia enviar vários regimentos de soldados para guardar a paz no Líbano no espaço de 48 horas. Os jornalistas citaram Giscard D'Estaing como dizendo que havia conversado sobre o plano com o secretário de Estado Henry Kissinger e com o governo da Síria, o qual, disse Giscard, havia aprovado a iniciativa. Não houve comentário imediato do Departamento de Estado em Washington.



Para D'Estaing o fim é a paz

Giscard havia especificado que o presidente eleito Elias Sarkis deve primeiramente assumir a presidência e pedir as tropas francesas em sua condição de presidente da nação.

Sarkis foi eleito este mês pelo parlamento do Líbano, mas o presidente Suleiman Frangieh se recusou a abandonar o cargo até os muçulmanos cessarem a luta contra os cristãos. Giscard foi citado como dizendo que a Síria teria que chegar a um acordo formal com a França antes que fossem enviadas tropas desta última nação ao Líbano.

Giscard disse que as tropas francesas estariam preparadas para combater se fosse necessário, e não substituiriam as forças sírias que já se encontram em território libanês.

Marinha, com base atual em Rennes e que será transferida brevemente para o porto ocidental de St. Malo, com 7 mil homens, e a Décima Primeira Divisão de Paraquedistas, com base no Sudoeste da França, com cerca de 14 mil homens, disseram ontem fontes militares.

O bandido "Carlos" é localizado em Estocolmo

Estocolmo — Enquanto prosseguem os preparativos para uma das maiores manifestações anti-americanas da Suécia, um jornal informou que o terrorista internacional "Carlos" tinha sido visto em Estocolmo. O secretário de estado americano Kissinger, chega a esta capital hoje.

O jornal "Aftonbladet" disse que a polícia se segurara tinha alertado a todos os distritos policiais no sentido de que o terrorista "Carlos", chamado também de "O Chacal" tinha sido visto nesta cidade num automóvel de placa britânica. "Carlos" é o nome de guerra do venezuelano Illich Ramirez.

A versão do jornal acrescenta que o veículo tinha sido identificado através da Scotland Yard como pertencente a uma mulher paquistanesa.

A polícia sueca, já inquieta com a perspectiva do casamento do Rei Carlos Gustavo com uma jovem da

Alemanha Ocidental em meados de junho, deslocará cerca de mil homens para proteger Kissinger durante sua estada de 40 horas.

As medidas se assemelham a outras sem precedentes adotadas recentemente para proteger o presidente iugoslavo Josip Broz Tito.

"Destacaremos todos os nossos efetivos disponíveis para proteger Kissinger. Será mais ou menos igual a quando o premier soviético Alexey Kosygin esteve aqui", disse o chefe da polícia, John Lunvall.

A polícia, assim como os organizadores de uma manifestação de protesto em frente a embaixada americana a ser realizada amanhã, poucas horas antes da chegada do secretário em avião especial procedente de Bonn, esperam a participação de 10 a 15 mil pessoas.

Pesquisa demonstra que o amante latino é uma farsa

Roma — Apesar de sua reputação de ser potente e hábil no amor, o "amante latino", segundo uma pesquisa, não passa de um amante frouxo, frustrado e vaidoso. Foram divulgados ontem fragmentos de um estudo intitulado "Comportamento sexual dos italianos", baseada numa mostra representativa de 2.150 homens e mulheres de idade entre 21 e 70 anos nunca conseguiram a "tranquilidade sexual" eem suas relações.

Entre os entrevistados, uma quarta parte dos homens e a metade das mulheres admitiram que recorriam ao sexo "apenas para agradar" a sua companheira ou companheiro.

"Estou impressionado pela alta percentagem de matrimônios infelizes sexualmente", disse o professor Giovanni Caletti, chefe do Centro de Estudos do Sexo e autor da Investigação de 400 páginas. O estudo será publicado próximo em forma de livro, mas algumas conclusões foram postas ontem a disposição da imprensa.

O professor Caletti colocou grande parte da culpa da insatisfação sexual no homem italiano, do que diz que "basicamente é uma farsa".

"Sua vaidade atraçoa" — acrescenta — e diz que em lugar de se conformar com sua contribuição normal, constantemente está em busca da "grande atuação" e fracassa, caindo na frustração.

PRECISA-SE

AUXILIAR DE CONTABILIDADE

Remuneração Compatível

Ótimo Ambiente de Trabalho

Semana de 5 dias

Seguro de Vida em Grupo

Os candidatos deverão apresentar-se à Rua Deodoro no. 2, no escritório central da Empresa Carlos Hoepcke S/A — Adm. Part. e Empreendimentos.

DVA

CAMINHÕES USADOS

MODELO	EQUIPAMENTO	ANO
L-608-D/35	S/carroceria	1972
L-608-D/35	C/carroceria furgão	1973
L-1111/48	Carroceria convencional Toco	1968
L-1111/42	C/motor 1113, 3o.eixo e carroç. convencional	1968
L-1113/42	C/3o.eixo e carroceria granleira	1974
L-2013/48	C/carroceria granleira	1974
L-2013/48	C/carroceria convencional	1975
LK-1513/42	C/3o. eixo e basculante (2) 1971	

REVISADOS E COM GARANTIA DE NOVO

DVA - VEÍCULOS S/A

BR-101 Km 205 - SÃO JOSÉ (Fpolis)

FONE: 44-00-33 (PABX)

PEÇAS - PLANTÃO: SÁBADOS À TARDE

BRITA COM GRANULOMETRIA PERFEITA

PEDRITA

FONE 220037 - FLORIANÓPOLIS

ATENDIMENTO EM TODO ESTADO

REPRESENTANTE PARA TECIDO DE MALHA.

Estamos selecionando elemento com conhecimentos e capacidade comprovada no ramo de tecidos unicamente. Garantimos salário fixo mais comissão:

Mandar Curriculum completo (Pessoal e Profissional) à Rua Barra do Tibagi, 566-Barra Funda—São Paulo.

Aos Cuidados do Sr. Alcides da Almeida

"MOCABEL"

ADMINISTRADORA E CORRETORA DE IMÓVEIS LTDA

CRECI No. 300 — FONE 22-1835

m288, CASAS PARA ALUGAR

Rua Antônio Dib Mussi no. 04 com 3 quartos, sala, copa, cozinha, quarto de banho social, dep. completa de empregada e garagem. Excelente para escritório.

Rua Santo Antônio em Barreiros com 2 pavimentos com 5 quartos, sala, copa-cozinha, 2 quartos de banho, garagem para 2 carros, dep. de empregada, área de serviço, telefone excelente para moradia.

Rua Raul Machado no. 66 Centro — com 3 quartos, sala, copa, cozinha, quarto de banho, área de serviço, garagem.

APARTAMENTOS PARA ALUGAR

Ed. Dias Velho com 3 quartos, copa-cozinha, área de serviço, dep. de empregada, todos os quartos com armários embutidos.

Ed. Carmelita 2 apartamentos com 3 quartos, sala, copa, cozinha, área de serviço, armários embutidos, garagem. Localizada na Rua Almirante Lamego.

SALAS PARA ESCRITÓRIOS

Centro Executivo Miguel Daux, salas 802-803, totalmente mobiliadas com telefone e toda acorcinada.

APARTAMENTOS PARA VENDA

Ed. Dias Velho — Apto. 1405 com 2 quartos, copa-cozinha, área de serviço. Totalmente acarpetado. Preço Cr.\$ 350.000,00.

Florianópolis, 21 de maio de 1976. TABELIA

Nota oficial do MDB conclama Executivo e Judiciário a buscarem entendimento geral

Em nota assinada pelo líder Lauro André da Silva, e distribuída ontem à imprensa, a bancada estadual do MDB fez uma conclusão aos poderes Executivo e Judiciário para que "no âmbito das suas prerrogativas desenvolvam esforços no sentido de ser encontrado o entendimento geral". O manifesto demonstra preocupação com o envolvimento da "harmonia, equilíbrio e respeitabilidade entre os Poderes do Estado", e assinala que "a ação inconstante de expressiva parcela do povo catarinense, face aos últimos acontecimentos que envolvem a harmonia, o equilíbrio e a respeitabilidade entre os Poderes do Estado, em evento onde recrudescer uma nova tentativa hipertrófica do Chefe do Poder Executivo de ingerir e intrometer sua ação, além de sua esfera competencial, em tratamento minimizador, desta feita, contra o Poder Judiciário, não pode deixar de manifestar sua preocupação ante o desenvolvimento dos fatos, que em nada ajudam a terra e a gente catarinense, ao contrário, carregam no seu bojo a intranquilidade e a apreensão da família barrigaverde.

Agora, o atingido, é o Poder Judiciário do Estado que sofre a incompreensão e a intransigência deliberada do Chefe do Poder Executivo e vê-se impedido de cumprir com a dignificante atribuição constitucional que lhe é conferida, por culpa total da insensibilidade do senhor Governador do Estado, que nega a instrumentação da Justiça.

Se o presente episódio tem maior gravidade, tristemente, o Sr. Governador do Estado não inova no seu comportamento.

A incomum ação imitada contra o Poder Judiciário é, na sua exata dimensão, a melancólica constante da atual administração implantada em Santa Catarina, gerando uma era de intolerância e de vinditas injustificáveis.

A nota foi redigida "a vários mãos", com o concurso de deputados e assessores do partido, e seus termos foram examinados durante reunião da bancada, na última sexta-feira. O próprio líder oposicionista fez a entrega do documento à imprensa.

Eis a íntegra da "Nota Oficial":

"A bancada do Movimento Democrático Brasileiro, com assento na Assembléia Legislativa do Estado, legítima represen-

— Iremos à Capital Federal levar ao conhecimento das autoridades do Supremo todos os acontecimentos relacionados com a reorganização do Judiciário catarinense e cujo projeto se encontra retido no Poder Executivo", afirmou o desembargador Ary Oliveira. O encontro em Brasília está marcado para as 14 horas de amanhã e o Presidente far-se-á acompanhar do desembargador Marclio Medeiros. De outro lado o Presidente assegurou que não manterá contatos com o Ministro da Justiça, Armando Falcão, enquanto não admitir que "na Capital Federal qualquer encontro será possível".

O retorno a Santa Catarina está previsto para a próxima terça-feira quando "poderemos ou não trazer notícias a respeito da questão".

"Não temos o intuito de criar polémicas em torno da questão, mas temos recebido total apoio da classe de advogados", finalizou o Presidente.

Agora, o atingido, é o Poder Judiciário do Estado que sofre a incompreensão e a intransigência deliberada do Chefe do Poder Executivo e vê-se impedido de cumprir com a dignificante atribuição constitucional que lhe é conferida, por culpa total da insensibilidade do senhor Governador do Estado, que nega a instrumentação da Justiça.

Se o presente episódio tem maior gravidade, tristemente, o Sr. Governador do Estado não inova no seu comportamento.

Agora, o atingido, é o Poder Judiciário do Estado que sofre a incompreensão e a intransigência deliberada do Chefe do Poder Executivo e vê-se impedido de cumprir com a dignificante atribuição constitucional que lhe é conferida, por culpa total da insensibilidade do senhor Governador do Estado, que nega a instrumentação da Justiça.

Se o presente episódio tem maior gravidade, tristemente, o Sr. Governador do Estado não inova no seu comportamento.

Agora, o atingido, é o Poder Judiciário do Estado que sofre a incompreensão e a intransigência deliberada do Chefe do Poder Executivo e vê-se impedido de cumprir com a dignificante atribuição constitucional que lhe é conferida, por culpa total da insensibilidade do senhor Governador do Estado, que nega a instrumentação da Justiça.

Se o presente episódio tem maior gravidade, tristemente, o Sr. Governador do Estado não inova no seu comportamento.

Agora, o atingido, é o Poder Judiciário do Estado que sofre a incompreensão e a intransigência deliberada do Chefe do Poder Executivo e vê-se impedido de cumprir com a dignificante atribuição constitucional que lhe é conferida, por culpa total da insensibilidade do senhor Governador do Estado, que nega a instrumentação da Justiça.

Se o presente episódio tem maior gravidade, tristemente, o Sr. Governador do Estado não inova no seu comportamento.

Ari viaja a Brasília para falar com Djaci

Segue hoje para Brasília o Presidente do Tribunal de Justiça do Estado, desembargador Ary Pereira Oliveira, onde manterá contatos com o Presidente do Supremo Tribunal Federal, Djaci Falcão, sobre o "affaire" entre os Poderes Executivo e Judiciário de Santa Catarina.

"Iremos à Capital Federal levar ao conhecimento das autoridades do Supremo todos os acontecimentos relacionados com a reorganização do Judiciário catarinense e cujo projeto se encontra retido no Poder Executivo", afirmou o desembargador Ary Oliveira. O encontro em Brasília está marcado para as 14

Segue hoje para Brasília o Presidente do Tribunal de Justiça do Estado, desembargador Ary Pereira Oliveira, onde manterá contatos com o Presidente do Supremo Tribunal Federal, Djaci Falcão, sobre o "affaire" entre os Poderes Executivo e Judiciário de Santa Catarina.

"Iremos à Capital Federal levar ao conhecimento das autoridades do Supremo todos os acontecimentos relacionados com a reorganização do Judiciário catarinense e cujo projeto se encontra retido no Poder Executivo", afirmou o desembargador Ary Oliveira. O encontro em Brasília está marcado para as 14

Assembléia instala comissão para a defesa do consumidor

Cinco deputados, três da Arena e dois do MDB, estão incumbidos de sugerir mecanismos que possam atuar na defesa do consumidor catarinense.

A comissão de defesa do consumidor, constituída na Assembléia e instalada na última semana, terá duas preocupações de ordem prática no desenvolvimento dos seus trabalhos: organizar uma espécie de consolidação das leis de defesa do consumidor brasileiro, e desenvolver mecanismos de defesa, com a participação da comunidade. Esta semana, o presidente do órgão, deputado Miraci Deretti, vai reunir seus companheiros, deputados Antônio Henrique Bulcão Vianna (relator), Martinho Ghizzo, Antônio Pichetti e Silvio Silva Sobrinho, para submeter a apreciação um roteiro de atividades e procedimentos.

Em princípio, a comissão pensa em começar pela expedição de correspondências aos vários setores da comunidade que poderão prestar sua colaboração. Estão relacionados órgãos de imprensa, professores e especialistas, órgãos públicos e privados como a Fundação Getúlio Vargas, e entidades já voltadas para esse trabalho, como a Associação de Proteção ao Consumidor, de Porto Alegre. A comissão se dirigirá ainda ao Congresso Nacional, onde funciona uma CPI, e entidades de serviço, sindicatos, associações e a própria Sunab. "E a prata da casa também" acrescenta Deretti, citando a Ufsc e o Itag como órgãos que poderão prestar importante colaboração neste trabalho. Depois desse primeiro contato epistolar, virá a fase específica de reuniões e debates, com o mesmo tipo de pessoas e entidades, inclusive órgãos do Governo, CDL, diretórios acadêmicos, gerentes e proprietários de supermercados e firmas de propanganda. E inclusive

com visitas "in loco" a supermercados, lojas, feiras-livras, serviço de proteção ao crédito, farmácias. "Prendemos meios de chegar até ao próprio Conselho Interministerial de Preços, a fim de conhecer os critérios e posições adotados para a fixação de preços", acrescenta o presidente da comissão. "E ainda, com a colaboração possivelmente de uma entidade especializada, a realização de questionários dirigidos ao consumidor.

Por enquanto, os jornais é que nos têm dado a maior colaboração — assinala Deretti, exibindo uma pasta já volumosa de recortes de jornais.

Uma dúvida da comissão é quanto à natureza jurídica de um possível organismo de defesa do consumidor em Santa Catarina. Em São Paulo, o governador Paulo Egydio acaba de criar o Grupo Executivo de Proteção ao Consumidor, mas a forma não é bem aceita, em princípio.

A comissão ainda não se definiu, mas eu tenho um ponto de vista firmado: isso é paternalismo. Temos que tentar conseguir é despertar na própria comunidade iniciativas que levem à auto-defesa. Por isso, nos interessaremos especialmente pelo tipo de trabalho da Associação de Proteção aos Consumidores, de Porto Alegre, que é viável, livre e independente, e nos parece a melhor solução. Poderei ser convencido a admitir o contrário, mas inicialmente não admito uma solução através do poder público — concluiu Miraci Deretti.

Luiz Henrique: o Norte no Governo com P. Ivo

Joinville (Sucursal) — Em visita à sucursal de "O Estado" em Joinville, o deputado federal Luiz Henrique da Silveira disse que apoiará inteiramente a provável candidatura do atual prefeito de Joinville, Pedro Ivo Campos, ao cargo de governador do Estado em 1978.

— Eu entendo — disse o parlamentar — que mesmo sendo a região Norte o maior reduto eleitoral do Estado, ela jamais teve um governador e nem mesmo candidato. E por nunca ter estado à frente da administração estadual é justo que a região Norte tenha seu candidato. Joinville detém, por município, o maior número de eleitores: aproximadamente 85 mil. Não se deve negar que, embora a elevada concentração industrial e comercial seja o fato que contribua para que esta região fosse a maior recolhedora de impostos, ela sempre esteve secundarizada nos programas do Executivo estadual.

A tendência, agora declarada e aberta de apoiar Pedro Ivo Campos poderá trazer algumas consequências em outras correntes do partido em Santa Catarina, segundo observadores políticos. O senador Evilásio Vieira tem se manifestado favoravelmente à sua candidatura ao cargo de governador. Intenção idêntica tem demonstrado o deputado Valdir Buzzato, representante do MDB da região Oeste do Estado. Outro grupo, liderado por parlamentares de Blumenau e de outras regiões, faz publicidade do nome de deputado federal Jaison Barreto por ser bastante conhecido e com possibilidades de angariar votos em todo o Estado, como o foi quando candidato nas eleições de 1974.

Luiz Henrique admite que tais tendências podem ser consideradas normais e elas têm ocorrido em várias reuniões do partido, onde foram feitas menções de diversos companheiros, como a do senador Evilásio Vieira e do deputado Jaison Barreto.

EM JOINVILLE

Em Joinville, o parlamentar está mantendo diversos contatos e presidindo reuniões com correligionários visando a escolha do nome do candidato à Prefeitura local. Para ele, o candidato natural do partido é o agrônomo-veterinário Ivan Rodrigues, atual vice-candidato à Prefeitura, salientando que "a preocupação que podem ser escolhidos "de acordo com a opinião do candidato a prefeito".

Manifestou-se contrário às opiniões de líderes políticos locais que manifestaram a intenção de apoiá-lo prefeito para ser candidato a vice-prefeito há vários cupações maior e atual é bem exercer o mandato na Câmara dos Deputados, com dignidade, altivez e trabalho".

Para vice-prefeito há vários nomes cogitados e bem cotados. Entre eles, o do presidente da Câmara de Vereadores, Aderbal Tavares Lopes; do vereador Violante Rodrigues; do suplente de deputado Eumar Zimmermann; do deputado estadual Miraci Deretti; do industrial Roberto Wetzel; do professor Osni Piske e do esportista Fausi Miguel.

Escola de Guerra Naval em missão no Estado

Uma comitiva da Escola de Guerra Naval, chefiada pelo seu diretor, vice-almirante Ibsen de Gusmão Câmara, chegará amanhã a Florianópolis, em viagem de estudos. São 34 oficiais do corpo permanente e alunos do curso superior de guerra naval que vêm com o propósito de colher subsídios para estudos nos campos militar e econômico, com vistas à ampliação de conhecimentos ligados ao poder naval.

Além desta capital, a comitiva visitará também as cidades de Itajaí, Joinville, São Francisco do Sul, Curitiba, Paranaguá, Foz do Iguaçu e Ladário, de onde regressará ao Rio de Janeiro.

Em Santa Catarina, o programa assinala uma palestra com o governador Konder Reis, terça-feira às 9 horas, no auditório da Cellesc; visitas à Ebrasa, em Itajaí, Fundação Tupy, Tigre e Expoville, em Joinville, e terminal da Petrobrás, em São Francisco do Sul.

A escola de Guerra Naval é o estabelecimento de ensino de mais alto nível da Marinha de Guerra, tendo por missão proporcionar aos oficiais a ampliação de conhecimentos relacionados com a Segurança Nacional, o Poder Marítimo, a Guerra Naval e a administração, a fim de capacitá-los para a condução de operações navais e a chefia dos altos escalões, bem como para o exercício de funções em Estado-Maior e de cargos de comando e direção.

Konder no Rio: contatos e entrevista à imprensa

O governador Konder Reis viaja para o Rio de Janeiro na manhã da próxima terça-feira, cumprindo programa que inclui encontros com a imprensa e com dirigentes de vários órgãos federais.

Atendendo a convites anteriormente formulados, o Chefe do Executivo catarinense concederá entrevista no Clube de Repórteres Políticos e participará de mesa redonda no "Jornal do Brasil".

Dentre outras atividades, estão previstos contatos com o Presidente do BNH, com o Diretor Geral do Departamento Nacional de Estradas de Rodagem — DNER e com o Presidente do Instituto do Açúcar e do Alcool.

Em companhia do Governador Konder Reis viajam os secretários Antônio Alves Filho, de Imprensa, e Paulo da Costa Ramos, da Casa Civil, bem como o chefe da Casa Militar Décio Lago. O retorno do Governador e comitiva a Santa Catarina está previsto para a manhã da próxima sexta-feira.

Ingra recruta técnicos para o cadastro rural

Encontra-se em Florianópolis o diretor do Departamento de Projetos e Operações do Ingra, Hélio de Palma de Arruda, que veio acompanhar o desenvolvimento das provas do concurso para técnicos de cadastro rural do Ingra, a serem realizadas hoje à partir das 9h30min, no Instituto Estadual de Educação.

Estão inscritos em Florianópolis 1.050 candidatos para o preenchimento das 24 vagas existentes em Santa Catarina. Para Hélio Arruda, "isto demonstra o interesse por parte dos técnicos de nível médio em se apresentarem para um concurso desta natureza e de maior importância para o desenvolvimento dos trabalhos do Ingra em Santa Catarina".

Revelou que ao seu Departamento estão ligados todos os projetos de colonização e reforma agrária, estando a maior parte voltada para a Região Amazônica. Acrescentou que o órgão, no entanto, tem alguns projetos desta natureza no Rio Grande do Sul, em no Paraná e que recentemente foi criado o Projeto Integrado de Colonização de Ucuí, para atender famílias que estavam alocadas dentro da reserva florestal do Parque de Iguaçu.

Informou ainda que a sua tarefa para a região Sul do País prende-se mais a processos de loteamentos rurais, expansão urbana e formação de sítios de recreio, que são atribuições do seu Departamento.

MINIFÚNDIO

Quanto a Santa Catarina, disse que "aqui não podemos pensar em termos de projetos de colonização, porque um dos problemas maiores do Estado é o minifúndio. Não temos aqui áreas grandes que possamos ocupar em termos de projetos integrados de colonização. Haveria necessidade, primeiramente, de se ter uma área alocada para isso e somente através de uma discriminação de terras é possível detectar áreas que possam vir a ser aproveitadas em projetos de colonização".

Renato Viana confirma carta mas diz que só há o envelope

Blumenau (Sucursal) — O advogado Renato Viana confirmou ontem pela manhã a existência da carta do governador Konder Reis, convidando-o a ocupar um alto cargo na administração estadual em troca da desistência de sua candidatura a prefeito pelo MDB. A confirmação foi feita no instante em que os jornais circulavam com a publicação do desmentido do ex-delegado de Gaspar, Carlos de Campos Ramos, que teria sido o portador da carta.

— Eu vi a carta — disse — mas não

fiquei com ela, porque não me interessou, já que tenho minhas funções aqui em Blumenau. Não quero ser envolvido, e não tenho nada com essas histórias. Hoje pela manhã, o Leleco me procurou para pedir desculpas sobre sua declaração no jornal, omitindo-se de ter sido o intermediário. Mas somos muito amigos e não vi razões para desentendimentos, uma vez que ele estava se desculpando. Mas ao que parece, ele tinha mesmo a carta, mas perdeu ou extraviou-a, isso eu não sei. Parece que existe apenas o envelope. Hoje ainda vou consultar o senador Evilásio Vieira sobre a repercussão política do caso, e então poderei prestar maiores informações. Asseguro, porém, que da minha imaginação a tal carta não partiu. Se me convidam para exercer cargos elevados não posso fazer nada, senão aceitar ou recusar. O fato é que a carta realmente existe.



Centrais Elétricas do Sul do Brasil S.A.
ELETROSUL
Subsidiária da ELETROBRÁS

SELEÇÃO PÚBLICA No. 03/76

1 — "Relação dos candidatos classificados:

APONTADOR			
F010115	F010346	F010545	F010631
F010127	F010369	F010596	F010787
AUXILIAR DE SERVIÇOS GERAIS			
F020141	F020280	F020505	F020679
F020142	F020300	F020513	F020695
F020147	F020349	F020534	F020704
F020171	F020370	F020535	F020719
F020219	F020381	F020537	F020758
F020233	F020408	F020577	F020769
F020250	F020438	F020677	F020819
SECRETARIA			
F030124	F030343	F030483	F030585
F030130	F030345	F030495	F030599
F030131	F030376	F030508	F030609
F030134	F030399	F030519	F030699
F030149	F030436	F030526	F030746
F030212	F030447	F030528	F030755
F030329	F030463	F030554	F030779
F030334	F030479	F030566	F030804
AUXILIAR ADMINISTRATIVO			
F040217	F040582	F040650	F040749
F040397	F040594	F040655	F040753
F040553	F040601	F040672	F040784
F040567	F040602	F040734	F040807

2 — Os candidatos classificados, deverão comparecer à Rua Esteves Júnior, 8 — Loja, DIVISÃO DE RECRUTAMENTO E SELEÇÃO, Florianópolis/SC, até o dia 26/05/76, munidos do cartão de inscrição e documentação a fim de marcar exame médico.

3 — A presente ordem de chamada não implica em ordem de classificação.

O ESTADO

Diretor: José Matusalém Comelli
Editor Chefe: Sérgio da Costa Ramos
Diretor Comercial: Osmar Antônio Schlindwein
Editores: Luiz Henrique Tancredo/Sérgio Lopes

Prosa de Domingo

Tive, há alguns dias, oportunidade de aludir a atividades literárias do professor Targino Seára, velho servidor da administração pública do Estado, já agora desfrutando o prêmio duma aposentadoria bem merecida. Homem simples, modéstia e culto, não se rendeu de todo à inatividade, mas passou a expandir sua sensibilidade, em poesias que, aliás, de há muito produzida e publicada sob o pseudônimo de "Dão César".

Técnico de Economia e Finanças, nem o trato permanente da ciência no setor especializado que dirigia nos serviços do Estado e na cátedra, lograria arrefecer-lhe a natureza emotiva, porventura castigada pelo senso de objetividade profissional. Silenciosamente, ia cedendo as próprias horas de repouso aos labores literários, escrevendo seus belos versos, que pretendia reunir em livro. Desses, acaba de editar alguns alusivos ao Natal, para oferta nobre a amigos e antigos colegas.

Quero transcrever aqui conceitos com que vários desses velhos companheiros saudaram a recepção e lhe agradeceram a amável e expressiva dádiva. Vem de homens que, se bem desafiados à arte do versar, possuem, bem se percebe, sensibilidade aguda e ativa.

Baltasar Buschle, de Joinville, reconhece, nos versos de Targino Seára, a "delicadeza da mensagem mística", acentuando que é grato verificar que "uma sociedade em transição, uma moral cambiante, a mudança do conceito de valores", não conseguem destruir a riqueza dos sentimentos humanos, sobretudo quando estes, no fundo da personalidade, "se comunicam com o divino".

Também J. A. Cólho de Souza, chamando-lhe paradoxalmente "jovem ancião", louva no poeta "o imenso mundo interior", exaltando-lhe a mocidade de espírito. E Hercílio Deeke, de Blumenau, lhe escreve, enalteçando-lhe as qualidades de poeta, cujos versos o emocionaram.

Por seu turno, um de seus antigos colegas de trabalhos contabilísticos, Enor Viira, lhe salienta "a grandeza da fé, o espírito e a sensibilidade humana", que ressaltam das poesias de "Natal".

Finalmente, um conhecido industrial de Joinville, com relevantes serviços prestados como Secretário de Estado, se lhe confessa surpreso, ante a revelação das suas faculdades poéticas, dizendo-lhe que leu os versos "gostei; são simples, compreensíveis e profundos".

Aí estão, pois, alguns pronunciamentos que, acerca do trabalho lírico de Targino Seára, colhi à pressa, entre as cartas motivadas pela publicação de suas poesias. Não se estranha grande admiração que dedico ao poeta. Não deriva apenas do espírito de coleguismo que longamente me vinculou ao seu convívio. Vem ainda de conhecê-lo como a um dos meus contemporâneos mais devotados ao estudo, não só de Economia e Finanças, mas particularmente do vernáculo, - o que o fez também conhecedor da língua em que fala e escreve, procurando, por meio de um programa especial de rádio, divulgar as normas do melhor e legítimo falar das pessoas cultas.

Alíás, a esse respeito, vale enaltecer-lhe o esforço e o pensamento, tanto mais em tempos em que não muitos se aplicam a tais preocupações, cedendo muito mais à ligeireza reclamada pelos novos tempos.

Targino Seára sabe escrever e sabe escolher o que importa ler... Não basta que saibamos compreender o que há num livro, mas é indispensável que esse livro nos acrescente algo de precioso para o espírito, sem fugir, nem pela forma às respeitáveis tradições da arte da boa expressão e da elegância estilística.

Será exigir muito? Não o era na época em que o estudo do Português implicava o das regras de redação, baseadas nos melhores exemplos clássicos lidos com descafo e proveito moral. Isso, bem o seu, é coisa do passado e que se aprendia nas compêndios, tanto quanto nas criações literárias e até no teatro.

Há, todavia, os que intransigentemente preferem resguardar as boas heranças do passado. Por isso, Targino Seára, deida, ainda insiste em ensinar o bom falar e escrever - e tem utilizado como instrumento mais acessível o microfone duma emissora de rádio...

Gustavo Neves

O pronunciamento do Prefeito

A entrevista concedida na Casa do Jornalista à imprensa teve, além do mais, o valor de confirmar o interesse do Prefeito Esperidião Amin Filho pela solução de alguns dos mais prementes problemas da Capital do Estado.

Isso evidentemente lhe confere a boa expectativa dos munícipes, que acompanham com simpatia justificada, as iniciativas de sua administração. E daí também as atenções gerais que lhe fortalecem o desejo de que não se retrate indefinidamente a aprovação do Plano Diretor, em já longos estudos na Câmara Municipal. Espera o Prefeito, que esse instrumento venha a ser aprovado em sessão exclusiva, na próxima terça-feira. Oxalá, pois, o seja, a menos que razões de maior conveniência para a coletividade municipal estejam ambaraçando a conclusão do exame do projeto.

A verdade é que, nem em tal hipótese, se motivaria maior he-

sitação ante a necessidade de prover a Prefeitura de seu programa de ação que consubstancia, em nome das reivindicações da comunidade, as providências necessárias ao desenvolvimento da cidade e do município.

Revelou o Prefeito Amin Filho que, enquanto aguarda a aprovação do Plano, não têm sido proteladas as medidas preliminares para a sua execução, inclusive assinatura de contratos e aprestamento de pessoal. Quer isso significar que, logo depois de a Câmara o devolver aprovada e de imediato convertido em lei, o Plano Diretor entrará em normal concretização.

Diga-se com justiça que, assente em orientação programada e impessoal, o dinamismo da administração municipal terá ensojo de comprovar-se perante a confiança pública, no rumo das metas que assinalam a expansão econômica, social e cultural de Florianópolis, em nível de correspondência ao auspicioso pro-

gresso catarinense.

A cidade cresce aceleradamente, pondo-se de manifesto, entre os fatores desse crescimento, a grande capacidade de realização dos seus setores empresariais e privados.

Cada vez mais se impõe, portanto, o critério disciplinador desse crescimento, visando a impedir para o futuro as consequências de uma improvisação e do arbítrio particularista contra o critério de racional e harmônica finalidade urbanística e social, que assegure, tanto a estética cidadina, como o bem estar da população.

O Plano Diretor, de Florianópolis, cuja viabilidade não pode ser posta em dúvida depois de tão longamente examinada, proporcionará finalmente ao Prefeito um instrumento de aferição do âmbito legal em que poderá exercer as atividades de que é capaz e de que, é lícito reconhecer, tem dado já mostras superlativas.

O TELEFONE EM DIAS DE CHUVA

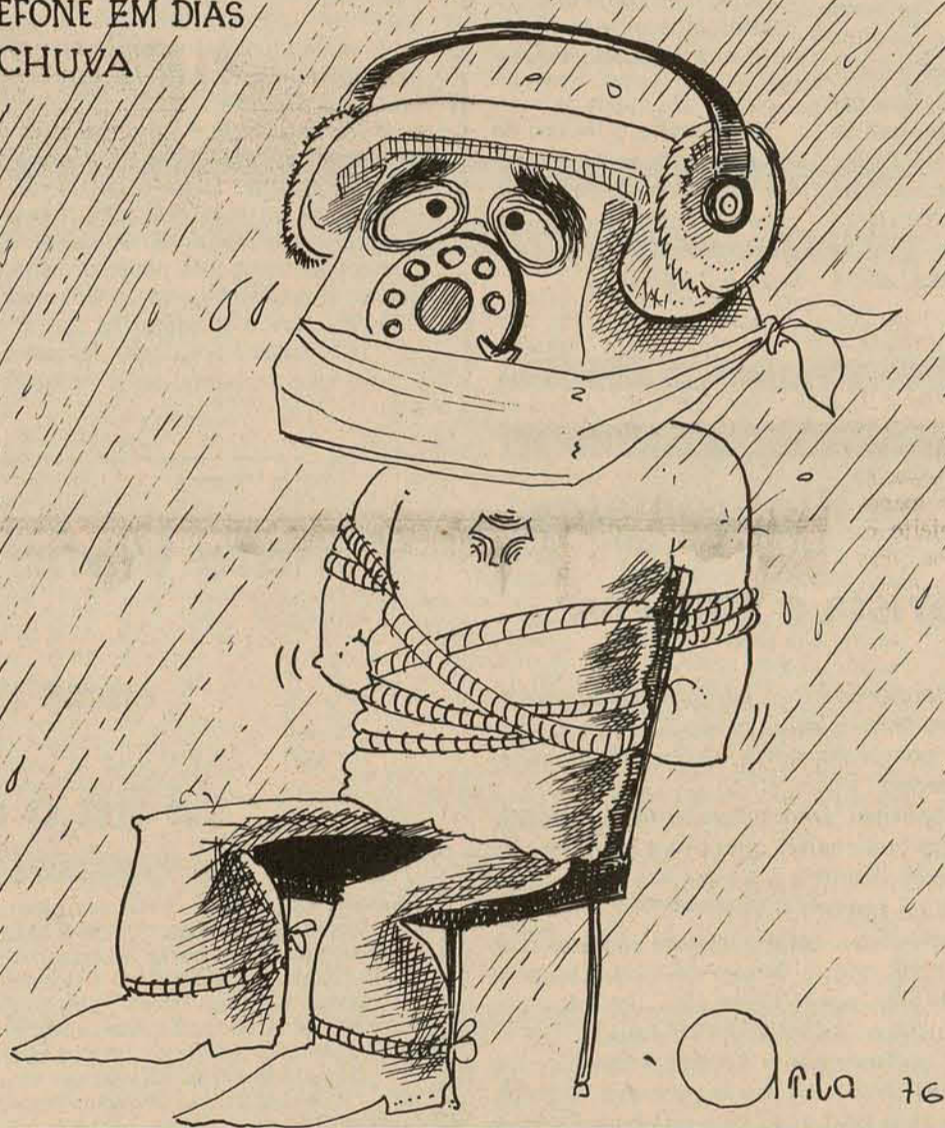

O amor e os outros

1. O AMOR (naquele tempo): Alguém dizia aos outros: "Como o pai me amou, também eu vos amo. Permanecei no meu amor".

OS OUTROS — (hoje): "Seis novas vítimas somaram-se à lista dos mortos em consequência da violência política argentina. As mortes de hoje elevaram a 410 o número de vítimas este ano. Um 250 dessas vítimas morreram depois que os militares deram o golpe de Estado que, no dia 24 de março, derrubou a presidente Isabel Perón. Proporcionalmente, o número de mortos durante o governo atual é sensivelmente mais elevado do que em igual período do ano passado".

2. O AMOR — (naquele tempo): Alguém dizia aos outros: "Se observardes o que eu vos mando, permanecerei no meu amor. Eu estou dizendo isto para que a minha alegria esteja em vós, e a vossa alegria seja plena".

OS OUTROS — (hoje): "O bispo católico Tulio Botero Salazar ameaçou escomungar os que se atreverem a entrar na igreja de Medellín, na Colômbia, para prender ou agredir os bandidos que lá se encontram em greve de fome a fim de reivindicar aumentos salariais. Outros empregados de bancos ocuparam igrejas de Bogotá, Cali, Barranquilla, Popayán e Barranca Bermeja. A Igreja Católica já anunciou que não tomará nenhuma medida contra os grevistas".

3. O AMOR — (naquele tempo): Alguém dizia aos outros: "Este é o meu mandamento: que vos ameis uns aos outros como eu vos amo".

que vos ameis uns aos outros como eu vos amo. Não há maior amor do que dar a vida por seus amigos".

OS OUTROS — (hoje): "Fontes diplomáticas disseram ter notícias de duas ou possivelmente três execuções realizadas em consequência dos distúrbios do mês passado em Pequim".

E, num outro canto do mundo, justamente na terra do Amor, "estudantes árabes e judeus lutaram a socos, com pedras e pedaços de pau, no campus da Universidade Hebrea, enquanto manifestantes árabes continuavam protestando, em várias cidades da margem ocidental do rio Jordão, contra a ocupação israelense. Três estudantes árabes, quatro judeus e um enfermeiro ficaram feridos durante a luta".

4. O AMOR — (naquele tempo): Alguém dizia aos outros: "Vós sois os meus amigos se fizerdes o que eu vos mando".

OS OUTROS — (hoje): "Aproximadamente um terço dos bispos italianos vem se manifestando em desacordo com um severo pronunciamento que ameaça excomungar os católicos que são candidatos pelo Partido Comunista nas eleições do dia 20 de junho próximo, quando os comunistas poderão conquistar o governo de Roma. A reação dos bispos demonstrou que na Itália contemporânea muitos clérigos manifestam curiosidade pela imagem liberal e o Partido Comunista tem o projeto, prometendo total respeito à democracia e liberdade religiosa como se concebe no Ocidente".

E, num outro canto do mundo, "atendendo a um pedido do presidente Wrathalls, centenas de rodésianos brancos lotaram as igrejas do País para "pedir a orientação de Deus neste momento", em que a Rodésia, enfrenta os ataques dos guerrilheiros nacionalistas. Alguns negros também compareceram aos templos. Enquanto isto, informou-se que no último dos ataques dos guerrilheiros negros, esta semana, dois soldados brancos morreram".

5. O AMOR — (naquele tempo): Alguém dizia aos outros: "Eu vos amo, e por isto vos escolhi e destinei a irdes e produzirdes fruto e vosso fruto permaneça".

OS OUTROS — (hoje): "As milícias muçulmanas e cristãs se enfrentaram hoje com fogo de morteiros de grosso calibre, tanto na Capital como no interior do Líbano, sem tomar conhecimento de uma trégua vigente apenas em teoria. No acampamento de refugiados palestinos de Tall Zaatar, dez crianças morreram e outras 40 ficaram feridas quando um obus caiu numa escola. No domingo, quando milhares de foguetes, granadas de morteiro e obuses caíram nos bairros residenciais da Capital, foram atingidos um cinema e um hospital".

E, num outro canto do mundo, "houve alguns incidentes na URSS, como quebra de vitinas e proteladas de su-

permercados, em consequência da escassez de alimentos".

6. O AMOR — (naquele tempo): Alguém dizia aos outros: "O que eu vos mando é que vos ameis uns aos outros".

OS OUTROS — (hoje): "Mário Altenfelder, secretário do Bem-Estar Social de São Paulo, na reunião do Conselho Diretor do Instituto Interamericano da Criança lembrou que os problemas sociais no Brasil, principalmente em relação à criança são graves e não podem ser resolvidos numa gotação".

No mesmo canto do mundo, "o presidente da Funabem calcula que nas nove regiões metropolitanas do Brasil existem 3,5 milhões de menores em vias de marginalização".

7. O AMOR — (naquele tempo): O amigo de Alguém disse: "Amemo-nos uns aos outros porque, dentro do Amor, vocês haverão de encontrar a alegria de viver".

Qualquer sintoma de que esse risco possa fugir da ingerência da liderança, deixando portanto de ser calculado, para se tornar aleatório, merece a preocupação do Governo que não pode se tornar vulnerável a derrotas suscetíveis de capitalização política por parte da Oposição, num ano eleitoral que se anuncia particularmente difícil.

Arena na Agrônomoica

A reunião da bancada arenista com o Governador Konder Reis, adiada da última quinta-feira, se instala amanhã no Palácio da Agrônomoica com uma sortida pauta de assuntos: o primeiro deles se refere ao "quorum" necessário à aprovação dos projetos de origem executiva em tramitação na Assembléia, especialmente daqueles que pela natureza da matéria exijam maioria qualificada. Além da bancada contar com apenas 21 deputados, com a defeção do Sr. Aldo Pereira de Andrade — licenciado para tratamento de saúde — o líder Nelson Pedrini teme que em virtude dos compromissos eleitorais possa ocorrer a eventual impossibilidade da presença em plenário da totalidade da bancada. Esse risco, entende o parlamentar, precisa estar sob permanente controle, para que o Governo não venha a sofrer nenhuma derrota em plenário, ainda que pela falta de quorum. Esse revés poderia, dependendo da importância da matéria, o partido que dá sustentação ao Governo viesse a faltar com o seu apoio maciço — necessário para aprovar matérias como a das Contas do Poder Executivo, já ancoradas na Comissão de Finanças e esperando a vez de subir ao plenário — onde em votação secreta serão aprovadas apenas se computados os 21 sufrágios arenistas.

Qualquer sintoma de que esse risco possa fugir da ingerência da liderança, deixando portanto de ser calculado, para se tornar aleatório, merece a preocupação do Governo que não pode se tornar vulnerável a derrotas suscetíveis de capitalização política por parte da Oposição, num ano eleitoral que se anuncia particularmente difícil.

O segundo assunto em importância na pauta que o líder da bancada arenista organizou para debate no encontro de amanhã, refere-se ao clima de insatisfação que impregna a representação do partido na Assembléia — atmosfera até certo ponto inadmissível para uma agremiação que necessitará de todas as suas forças para o embate eleitoral de 15 de novembro.

Essas divergências são perfeitamente naturais a certa altura do processo político — exatamente neste interregno que separa o partido da grande prova eleitoral do fim do ano: os deputados defendem interesses de suas regiões sob uma ótica evidentemente individualista, pouco ligando para "o jogo de conjunto". Mas a medida em que se aproxima o momento crucial, essas arestas reclamam um impecável buril, sob pena de se deixar corrente abaixo todo o esforço gregário cujo maior exemplo parte de cima — materializado no ostensivo engajamento do Presidente da República na grande cruzada partidária rumo a uma convalescença do desastre de 74.

O trabalho do líder da bancada requer sem dúvida toda a sua experiência e toda a sua sabedoria política, para que essas divergências episódicas não se perpetuem até as vésperas das eleições, quando então estará irremediavelmente rota o que deveria ser "a túnica inconsútil da união arenista".

Amanhã, no Palácio da Agrônomoica, o partido vai precisar, mais do que nunca, da habilidade de costureiro que possa revelar o Sr. Nelson Pedrini, ciente ele próprio de que sua ação pacificadora somente colherá frutos se o ânimo coletivo for o de celebrar armistícios e não o de transformar, ainda uma vez, a Arena catarinense na única bucha dos canhões que começam a detonar em novembro.

O agente do silêncio

Nada tão ensurdecedor neste país quanto a lei do silêncio. O direito que ela pretende assegurar é gritante — no sentido de que é justo, cristalino, sensato. Mas são poucos os que lhe dão ouvidos.

Nesta última sexta-feira a lei encontrou, noite já entrada em horas, um intransigente defensor desse direito tão vilipendiado.

Altos da Felipe Schmidt, uma florescente obra da construção civil agride os tímpanos da vizinhança, executando peças imortais que só a cupidéz imobiliária é capaz de produzir, surda a qualquer direito paralelo. A peça-de-resistência do mestre (de obras) é uma serra-fita de ignotas qualidades, equivalente talvez ao Stradivarius dessa insólita orquestra feita de ruídos e canglores.

São 21h30m e a serra-fita executa o seu solo magistral.

A porta da construção, bate o agente restaurador do equilíbrio sonoro que a noite já requer. Bate sem resposta, pois a grande atração da companhia atinge o ápice de seu brilho. Decidido, o agente do silêncio encontra uma fresta por onde penetrar naquele Olimpo de sons. Até que se depara com o mestre e lhe cobra o espetáculo fora de hora.

— O senhor sabe que o trabalho na obra é permitido apenas até as 19 horas?
— Perdoe, mas a companhia nos pede velocidade...
— O senhor sabe que a jornada noturna de trabalho somente pode ser

Informação geral

prorrogado com licença especial da Prefeitura até as 21 horas, mesmo assim com a condição de que não haverá barulho?

— Não sabia, não senhor.
— Segunda-feira me entendo com a companhia. Continue o espetáculo que não quero prejudicá-lo. Mas tenha paciência, recolja o Stradivarius.
O mestre aceita.
A noite se aconchega ao silêncio.
Silenciosamente, retira-se o agente do equilíbrio sonoro.

Era o Prefeito Esperidião Amin Filho.

A prova da verdade

O advogado Renato Vianna, candidato à sucessão do Prefeito Félix Theiss, insiste em afirmar que o Sr. Carlos de Campos Ramos teria sido o portador de uma suposta carta na qual o Governador Konder Reis barganhava a retirada de sua candidatura.

É claro que no curso do processo eleitoral todas as armas disponíveis são válidas. Até mesmo epístolas imaginárias.

Agora, depois que o próprio intermediário veio a público desmentir a existência de tal documento, não basta ao Sr. Renato Vianna continuar afirmando que ele existe.

É preciso provar.

Wilmar Dalanhol

O deputado Wilmar Dalanhol está retornando dos Estados Unidos, depois de participar como delegado do Brasil no congresso da Confederação Latino-Americana de Negócios e Turismo.

Lideraram o temário do conclave assuntos tão importantes para o hemisfério quanto o incentivo do intercâmbio comercial, a atual situação dos movimentos migratórios e a correção dos deficits da balança de pagamentos da maioria dos países membros.

A Cidade aderiu

A Comcap entregará nos próximos dias as primeiras ruas pavimentadas sob o Plano de Pavimentação Comunitária, que já pode ser considerado uma iniciativa vitoriosa.

O Plano foi lançado em janeiro, projetando o calçamento de 250 mil m² de ruas urbanas — objetivo que somente seria concretizado com a participação efetiva da população beneficiada.

Decorridos apenas três meses do lançamento, os universitários da ESAG que levam o Plano aos municípios já conseguiram a adesão de uma ponderável parcela da população, correspondente a 60 mil m² já contratados e outros 70 mil m² já potencialmente aderidos.

Como se vê, o Plano é um sucesso.

Cheque benvindo

O Serviço Federal de Processamento de Dados — Serpro — deu início a emissão das notificações para o pagamento do Imposto de Renda e dos cheques de restituição do imposto pago a mais na fonte.

O processo de entrega dos cheques de restituição aos contribuintes será iniciado nesta quarta-feira, em Brasília, quando o Secretário da Receita Federal, Adilson Gomes de Oliveira, promoverá uma pequena solenidade para entregar pessoalmente os cheques de alguns contribuintes residentes na Capital Federal.

Brasil ao rivo

As 18h20m o Coliseum Stadium — palco da conversão do Pastor Billy Graham — poderá servir de anfiteatro para a conversão da Seleção Brasileira ao bom futebol.

A volta de Zico é uma garantia para que o milagre aconteça, embora a Seleção ainda se apresente muito desfalcada sem os três jogadores do Cruzeiro — Nelinho, Palhinha e Joãozinho.

Entre os ingleses a estrela é o pontade-lança Keegan, pretendido pelas equipes milionárias do futebol europeu.

Futebol venerando

Tendo em Pelé, Bob Moore e Chinaglia as suas três maiores estrelas, a Seleção dos Estados Unidos joga contra a Itália às 14 horas em Washington — cidade suficientemente severa para assistir um jogo em que venerandos pernas relembraão o antigo esplendor de catadrais do futebol.

Pelé treina contra a Itália para jogar contra o Brasil — dois anos depois de ter-se recusado a jogar a Copa.

Não há verdadeiramente nada que o dólar não possa dobrar.

Nada próspera

Para uma equipe que iniciou o ano desembolsando 250 milhões por uma apresentação do Internacional — Campeão do Brasil — em seu campo, a Chapecoense se apaga como um balão candado, antes mesmo que cheguem as festas de junho.

Ninguém poderia prever um desfecho tão prematuro e melancólico para uma equipe que surgia até como uma provável concorrente ao título.

O início meteorológico correspondeu a uma queda igualmente brusca e a Chapecoense participa do atual campeonato como um mero figurante, sem qualquer força para influir nele.

Há quem sustente que a Chapecoense é o Próspera deste ano.

Celestino Sachet

Bonifácio: discurso de Geisel define toda a situação política

Brasília — O discurso do Presidente da República, em Gramado (no Rio Grande do Sul) “clareou a situação política nacional de modo definitivo, pois recentes declarações de vários próceres políticos, diferindo numa das outras, ofereciam ao país uma situação confusa” — comentou ontem o líder do governo na Câmara, deputado José Bonifácio.

O secretário-geral do MDB, ao contrário, lamentou “a municipalização do Presidente da República do meu país”, assinalando que o MDB não é o inimigo do governo e do Brasil, mas sim “a inflação crônica, o custo de vida, o endividamento externo, a desigual distribuição da renda nacional”.

O discurso pronunciado pelo Presidente Geisel em Gramado foi a peça mais política que ele fez até agora, segundo o Sr. José Bonifácio, servindo para estabelecer, em definitivo, “não apenas o momento político, como para oferecer ao observador um painel em perspectiva sobre o seu desenvolvimento”.

Ficou patente — disse — que o governo cuida da economia e do setor social de modo a levar o país para o objetivo político que todos almejam. Daí se conclui que o Presidente Geisel não deseja a indefinição permanente em relação a situação política do país.

A sua inscrição na Arena, a sua qualidade de Presidente da República e a sua posição de Presidente Honorário do Partido deram maior importância a concentração de Gramado. A absoluta sinceridade do Presidente da República, mesmo quando pessimista, leva ao povo o sentimento de credibilidade e de confiança no chefe da Nação — acrescentou.

Para o líder da maioria, quem quiser, doravante, ter uma visão prospectiva do desenvolvimento político futuro do país bastará ler o discurso que vem de ser pronunciado em Gramado.

A sinceridade é a grande característica do Presidente e a qualidade que o faz crescer na admiração do povo — disse.

O deputado Thales Ramalho, secretário-geral do MDB, além de lamentar que o Presidente da República que recentemente viajou pela Europa, “esteja se municipalizando”, afirmou:

A oposição não é inimiga do governo. O MDB exerce um papel que lhe foi reservado pela constituição. Inimigos do governo são a inflação crônica, o endividamento externo, a alta do custo de vida, a desigual distribuição das riquezas nacionais, o desemprego e o sub-emprego. Também não somos contra o Brasil ao apontar erros e descrever o quadro de dificuldade cumprimos nosso papel.

Depois de insistir em que “grave é a crise econômico-social em que vive o país, agora, o Sr. Thales Ramalho disse: — Inimiga do País é a enorme concentração de poderes nas mãos de um só homem.

Senador aponta as falhas do sistema bipartidário

Brasília — O vice-presidente do Senado, Wilson Gonçalves declarou-se ontem favorável a proposta de Dinarte Mariz de transformar o atual Congresso em Assembleia Nacional Constituinte, para a elaboração de nova carta, capaz de compatibilizar os princípios democráticos com a realidade revolucionária brasileira.

Ressaltando que após dez anos de existência o bi-partidarismo não mostrou, ainda, a que veio, pois as atuais agremiações partidárias continuam inautênticas, o senador cearense disse que as eleições municipais de 15 de novembro são também importantes “pelas tendências e aspectos que possam oferecer aos analistas das questões políticas”.

Favorável as reformas políticas, o senador Wilson Gonçalves defende a transformação do atual Congresso em Constituinte, através do ato revolucionário — e urgente — do Presidente Ernesto Geisel.

— O Presidente — frisou — enviaria ao Legislativo um projeto de constituição elaborado em consonância com os princípios democráticos compatíveis com a realidade dos nossos dias e, contendo ao mesmo tempo no seu contexto, medidas rápidas e eficazes que garantissem a defesa do estado e de suas instituições.

Quanto aos partidos, esclareceu, “não dispôr de elementos concretos e seguros para afirmar que o bipartidarismo será mantido ou abolido, na atual fase da vida política do nosso país”. No entanto, “pelas declarações oficiais, emitidas em diferentes oportunidades, recolho a impressão de que é propósito de nossos dirigentes se empenhar pela sua manutenção”.

DANONE

Necessita:
PROMOTOR(A), desembaraçados, boa aparência, comunicativos.
AUXILIAR DE ESCRITÓRIO, com conhecimentos gerais.
VIGIA, com porte de arma.
Entrevistas: à Av. Leoberto Leal, 137 — Barreiros.
Dia 22, das 14 às 18 horas
Dia 23, das 8 às 12 horas
Dia 24, no horário comercial.

REPRESENTANTE

Para peças de borracha p/autos, para todo o Estado de Santa Catarina e Sul do Paraná, pretendemos confiar a pessoa que já trabalhe no ramo e que possa fornecer referências.
Luiz Kardos Art. de Bor. Ltda. — Rua Butantã no. 25 — 05424 — São Paulo.

DESENHISTA EXPERIENTE

Necessita-se de um desenhista em Arquitetura e Hidráulica. Exigimos: experiência de 4 anos em Arquitetura idade mínima 18 anos 44 horas por semana de trabalho Salário: Cr\$ 2.600,00 iniciais. Endereço: à rua Padre Roma, 47.

CPI que estuda o BNH está em crise

Brasília — Está em crise a comissão parlamentar de inquérito que tenta analisar o complexo desempenho dos órgãos que gravitam em torno do BNH: os deputados da Arena não aparecem as suas reuniões e os poucos do MDB passam as horas fugindo da matéria específica e prejudicando o andamento dos trabalhos, principalmente que o depoente possa dar sua contribuição.

Prevedo seu esvaziamento por absoluta falta de propostas para uma solução social entre os objetivos da política nacional da habitação, o líder Laerte Vieira vem tentando intervir e modificar para salvar a CPI, a imagem do partido e do próprio congresso nacional. Muita gente espera muita coisa dessa CPI. Inclusive o próprio Presidente Geisel.

Em reunião na quarta-feira, o líder pediu um maior esforço dos representantes do partido nessa CPI. Ele quer que o MDB obtenha de volta a bandeira

perdida por descaso. Obte-la, segundo o líder, requer mais assiduidade as reuniões, mais trabalhos, mais conhecimento da matéria, mas objetividade. Sua pretensão inclui mais ousadia, principalmente que o relator Fernando Gama assuma e exerça de pleno as prerrogativas a que tem direito.

O maior problema do MDB está no cargo de relator, o mais importante dentro de uma CPI, dando a seu ocupante poderes suficientes para conduzi-la. No entanto, o Deputado Fernando Gama não só ignorou esses poderes como simplesmente deixou de comparecer a reuniões. Portanto, o líder decidiu mantê-lo. Contudo, com a confiança perdida, está surgindo uma espécie de relator coletivo. Significa que alguns membros mais lúcidos e mais ativos deverão ficar em volta do Relator de Direito, zelando por ele, como uma sombra protetora.

Deputado explica os fins da “Lei Falcão”

São Paulo — O Deputado Federal Aurélio Campos disse ontem em São Paulo, que a nova lei da propaganda eleitoral evidencia “o desinteresse do sistema do resultado das eleições e sua estratégia de deixar definharem a Arena e o MDB e assim pode pingar nos dois partidos elementos para a composição de um grande partido capaz de respaldar os ideais e os atos da revolução de 1964”.

Assim, será viabilizado um modelo político democrático que dispensando os atos institucionais, restabelecerá o estado de direito. Não é que o sistema se interesse em fazer desapa-

recer os partidos existentes — disse. Segundo Aurélio Campos, “a reforma é inevitável”. Ele informou que a intenção do MDB é, rejeitar “in limine” a lei-falcão (na votação, a Bancada deverá se retirar do plenário, “pelo menos é isso que espero do partido, uma vez que não há possibilidade de emendas, pois a Arena já fechou questão. Muito embora eu deva acrescentar que aprovo a idéia do presidente do MDB de negociar um acordo de pelo menos os candidatos a prefeito ocuparem os horários, mas sei que a Arena não aceitará, por pressão de seu líder na Câmara”.

O Deputado Aurélio Campos disse que a lei-falcão “é uma medida do governo que justifica todos os protestos já feitos pelos deputados da oposição. Os deputados da Arena também são contra, mas não falam porque já foi fechada a questão”.

No início da semana, no Congresso, ele fará um discurso, no qual afirmará que “todos estamos concordes que se trata de um dispositivo ruim para o MDB, mas igualmente ruim para a Arena. Nem no nosso reducto oposicionista e tampouco nas fileiras majoritárias vamos encontrar perfis de linhas helenicamente puras capazes de fazer suspirar sentimentalmente as eleitoras ou de convencer pela comunicabilidade do olhar ou a firmeza do “ricuto” facial o eleitorado masculino, pois a tanto foi reduzida a propaganda eleitoral gratuita, uma simples competição de fotogenia em que vence o supostamente mais belo”.

Thermerô
(água quente em toda casa)
VALORIZA O IMÓVEL

UM PRODUTO **MORANTI**

OSNI SCHWANKE
REPRESENTAÇÕES LTDA.
Rua XV de Novembro, 534 - 5.º andar - 13054
Fone: 22-5505 - Blumenau

ENGENHEIRO SANITARISTA ENGENHEIRO ELETRICISTA

Precisa-se de engenheiro sanitário com experiência em projeto de sistema público de abastecimento de água.
Precisa-se de engenheiro electricista com experiência em projeto eletro-mecânico de linhas de distribuição e estações elevatórias.
Os interessados deverão enviar “currículo vitae” e pretensão salarial à Caixa Postal, 1266, Florianópolis.
Guarda-se absoluto sigilo. Local de trabalho — Florianópolis.

VÍCIO DE TÓXICOS

Centro de Relações Humanas Nosso Lar, único no Brasil especializado em reabilitação de toxicômanos. Comunidade terapêutica fundamentada em modelos americanos. Equipe de médicos, psicólogos, cursos de maturidade, ginástica e colégio e inglês. Psicoterapia, esportes, piscina, cavalos, sauna, etc. Clima de montanha, rodeado de bosques.
Itapericica da Serra — BR-116 — Km 36.
Informações em Florianópolis com Sr. Raimundo — Fone: 44-2656

Morreu o ministro do STM, Alcides Carneiro

Brasília — Vítima de um aneurisma abdominal, faleceu às 5 horas de ontem no Hospital das Forças Armadas o Ministro Alcides Carneiro, do Superior Tribunal Militar. Seu corpo foi velado em Brasília e transladado para o Rio à noite, devendo ser sepultado hoje no cemitério São Francisco Xavier.

O Ministro Alcides Carneiro participou na noite de 6a. feira de um jantar no restaurante português “Cachopa”. Fez de improviso um pequeno discurso para agradecer aos Ministros e funcionários a homenagem que lhe prestavam pela sua iminente aposentadoria. Ele deixaria as funções a 11 de junho, ao completar 70 anos de idade.

O Ministro sentia-se bem, ao voltar para casa. Mas às 2 horas da madrugada, teve que ser transportado para o hospital das Forças Armadas, onde foi imediatamente socorrido. Apesar disso, teve apenas 3 horas de vida. Ele deixa viúva a Sra. Ivone Madeira Dantas Carneiro e duas filhas, Sonia Gurgel Nogueira, casada com Rogério Gurgel Nogueira.

Num dos últimos julgamentos de que participou no STM, o Ministro Alcides Carneiro teve oportunidade de formular uma advertência aos seus colegas, no sentido de que não deixassem que as rivalidades políticas do interior do estado aparecessem naquela corte travestida de subsersão.

Carneiro visto por políticos e juristas

Brasília — Anjo onde só faltam asas, segundo José Bonifácio Monge não com os olhos voltados para o céu mas para este mundo mesmo, conforme se definiu certa vez, o Ministro Alcides Carneiro, do Superior Tribunal Militar, foi acima de tudo um amante da liberdade segundo o Senador Henrique La Roque, que traçou o perfil do Ministro.

Alcides Carneiro, que certa vez apontou o Senador Maranhense como o seu substituto ideal foi respeitado no STM como o “homem cujo empenho único e ilimitado é acertar”, e como juiz que aplica a lei” sem fer-la, apresentando-a como instrumento de convivência social”.

Já conhecia Alcides Carneiro como grande tributo da Paraíba, como presidente do IPASE, mas pude realmente admirá-lo durante memorável sessão do STM, durante o julgamento que envolvia um membro da Assembleia Legislativa do Ceará, cujo enquadramento na lei de segurança nacional havia sido pedido pelo chefe do executivo cearense. Graças à segurança dos argumentos e ao brilho oratório do Ministro, o deputado foi absolvido.

O depoimento foi prestado certa vez pelo senador Mauro Benevides, do MDB cearense, e lembrado pelo senador Henrique La Roque ao ressaltar as qualidades liberais do homem que se aposentaria em novembro. Para o senador, se é possível encontrar uma marca no Ministro Paraíba ela está “na preocupação precípua

Tratava-se do julgamento de três recursos procedentes do Estado do Paraná, em que se pedia o relaxamento da prisão preventiva de vários acusados de reorganizarem o partido comunista naquele estado. No processo, Alcides Carneiro encontrou referências ao MDB, o que o levou a acautelar-se para que não fossem implicados gratuitamente os candidatos eleitos pelo partido. Segundo disse então, “o MDB e a Arena são os dois partidos legalmente constituídos e, como tal, os pilares das instituições políticas vigentes, representados no Congresso por deputados e senadores eleitos pelo sufrágio popular. É dever de todo brasileiro seja qual for sua condição social, impedir que se atinja a respeitabilidade de qualquer dessas agremiações. Procurar comprometer uma ou outra, ou ambas, é trabalho suspeito que visa sem dúvida a impedir a marcha para o estado de direito, que está no ideal da revolução e é um dos objetivos do governo, além de ser sobretudo uma aspiração nacional”.

A propósito de sua advertência, líderes partidários no Congresso manifestaram-se de forma diversa. O líder do governo na Câmara, Sr. José Bonifácio, definiu Alcides Carneiro como um ingênuo, dizendo que para ser anjo só lhe faltavam as asas. O senador Dinarte Mariz afirmou que o Ministro estava certo enquanto Magalhães Pinto disse considerá-lo um dos grandes pensadores políticos de nossa época.

do cumprimento da lei, jamais aplicando-a divorciada dos sentimentos mais sagrados da humanidade”.

— Ele teve sempre presente essas ponderações toda vez que tinha de julgar da liberdade do próximo.

Um princípio que deveria ser manso e pacífico: O de que os indícios servem apenas para a denúncia mas jamais poderão se transformar em documento idóneo para a condenação de quem quer que seja, este princípio norteou a carreira do juiz.

— O procedimento de Alcides Carneiro foi sempre este, usar a pena não como vingança, nunca como reparação mas única e exclusivamente como resguardo social. Sua conduta na corte militar passou a ser a amostragem de um juiz que sendo humano ao paroxismo jamais descumpriu a lei.

E qual deve ser a conceituação da lei?

— Para Henrique La Roque, não há conceitos estáticos. “A lei é ditada sempre por imposição social, e tem necessidade de ser revigorada em construções jurídicas que tantas vezes consagram o grande magistrado”.

— Na rotulagem dos autos, Alcides Carneiro nunca procurou saber quem apelava e quem era o apelado. A simples leitura de um texto legal capitulado em uma denúncia determinada não significava que o mesmo deva ser aplicado de forma fria e insensível, porque só a certeza justifica a condenação.

**OS GRANDES TESOUROS
VOCÊ ENCONTRA NOS LUGARES CERTOS**

Não perca tempo procurando em outros lugares aquilo que você só encontra na A MODELAR.

Na A MODELAR você descobre uma fascinante quantidade de JOIAS e RELÓGIOS. As peças mais encantadoras e perfeitas que podem existir.

Procure A MODELAR. Entenda por que você só encontra os grandes tesouros nos lugares certos.

modelar

um mundo raro, cheio de beleza, todinho para você.

Indústria de tratores com crescimento zero em 76

A Indústria Nacional de Tratores terá crescimento zero este ano, de acordo com estimativa do presidente do setor de tratores do Sindicato Nacional da Indústria Automotivística, Sr. Ilo Nogueira, acrescentando que "a causa determinante na diminuição da produção ocorreu porque houve um atraso nos financiamentos à agricultura para compra de implementos agrícolas". A produção de 65 mil unidades ao redor de 65 mil unidades, igual a de 1975.

O Sr. Ilo Nogueira explicou que há dois anos o governo federal solicitou que o setor mantivesse uma política que permitisse uma evolução de 15 por cento ao ano em seu crescimento. "Isso não aconteceu agora, pois os atrasos nos financiamentos para investimento na agricultura do Banco do Brasil saíram com atrasos de praticamente três meses", afirmou.

O Sr. Ilo Nogueira explicou que ao ser chamado pelo governo para atender um crescimento de 15 por cento ao ano no setor de tratores, não tivemos dúvida em atender a esse pedido, alcançando a produção de 65 mil unidades no ano passado, o governo reivindicou a indústria que este ano continuasse com a taxa de 15 por cento em seu crescimento".

Realmente essa política poderia virar até o final do ano, caso não tivesse ocorrido uma defasagem grande entre o prazo prometido para a liberação de financiamentos para investimento na Agricultura. Anteriormente havíamos sido informados de que a verba de financiamento seria expandida este ano em 45 por cento em relação ao ano anterior. Entretanto com esse atraso, chegamos a ter 15 mil tratores em estoque, o que serviu para as empresas reduzirem a produção", afirmou.

Salientou que "a primeira liberação de financiamento deu somente para a venda de duas mil colhedoras para a lavoura do trigo e da soja, se levarmos em conta que cada uma custa Cr\$ 280 mil. O total liberado chegava a Cr\$ 838 milhões".

Estoques de café garantem manutenção das exportações

O Brasil tem estoques de café para continuar atendendo suas exportações ao nível de um milhão de sacas ao mês, além de suprir as necessidades do consumo em seu mercado interno, em torno de 500 mil sacas/mês. Atualmente, o país dispõe de um estoque, em mãos de particulares, de 15 milhões 700 mil sacas, que atendem seus compromissos internos e externos por um prazo de 10 meses.

Um levantamento feito pelo presidente do centro do comércio de café do norte do Paraná, sr. João Gomes Moreira, revela que com a restrita produção prevista para a safra do próximo ano (76/77) e a seguinte (77/78), além dos estoques em poder do IBC haverá um total de 49 milhões de sacas de café, até 1978, ou uma oferta mensal, durante 24 meses, de 2 milhões 44 mil sacas/mês, contra uma demanda de um milhão 500 mil sacas/mês.

Somente uma nova geadada, que o frio antecipado deste ano registrado no norte do Paraná faz criar o temor de ocorrer, poderá comprometer a normalização do mercado cafeeiro no país, segundo acredita João Moreira.

Os estoques existentes no país, ou previstos no futuro próximo, segundo o levantamento, têm o seguinte quadro (milhões de sacas):

Procedência	Hoje	Safra 76/77	Safra 77/78	Total em 1978
Particulares	15.760	7.800	13.000	
IBC	12.500			49.060

Para o presidente do centro do comércio do café, afastado o perigo de uma escassez, o mercado tende a se acomodar, sendo sintoma disso as quedas de preços que se verificam há quase 10 dias. Para ele, o preço no caso do Paraná, de Cr\$ 1 mil 520 por saca de 60 quilos de produto beneficiado é artificial, fruto de especulação, e não pode ser mantido por muito tempo. "Esperar-se que o preço de um produto possa ser extremamente elástico é um sonho", afirma João Gomes Moreira.

Participando do princípio de que o Paraná e São Paulo tem tudo para iniciar um novo ciclo de café, João Moreira defende a adoção de uma política cafeeira sem as distorções do passado, que levaram a atividade quase à marginalidade econômica. Dentro dessa política se indúria fundamentalmente a formação de lavouras tecnicamente recomendáveis e cujo objetivo principal seria produzir cafés de qualidade. "É preciso acreditar que os consumidores mundiais, especialmente os norte-americanos, voltam-se cada vez mais para os cafés finos e com sabor, o que somente produtos dessa linha terão condições de competir por sua preferência", afirma ainda.

Como indicativo dessa tendência, ele diz que nos Estados Unidos o consumo do café em grão cresce acentuadamente enquanto o do produto solúvel declina, e que para a importância da qualidade os produtores brasileiros foram advertidos no recente seminário do comércio do café, no Guarujá.

Excedente de arroz será adquirido pelo Governo

O Ministro Aloysio Paulinelli, em discurso pronunciado durante a inauguração da 6ª Festa Nacional do Arroz ontem pela manhã, em Cachoeira do Sul, disse que o governo está disposto a adquirir todo o excedente da atual safra de arroz, permitindo a formação de estoques que propiciariam melhor alimentação aos brasileiros.

— Não iremos a mercados derrubar mais preços. Estaremos aqui em condições de armazenar este produto e procurar vendê-lo soberanamente, e não de forma depressiva, no mercado internacional — disse o Ministro da Agricultura, chamando a atenção dos produtores ao esforço que o governo realiza, "na sustentação do preço através do estoque que consideramos estratégico, em que o governo está comprando parte deste arroz inclusive acima dos preços mínimos com os quais os conclamamos a plantar".

Destacou o Sr. Aloysio Paulinelli que o esforço governamental se desloca para que a comercialização se proceda a nível de produtor, "sem aqueles naturais aviltamentos de preços na época das grandes safras" e assegurou que há disposição oficial de "realizar novas interferências; se necessário, para que o produtor de arroz brasileiro se mantenha confiante, porque queremos novas e abundantes safras".

Acidentes do trabalho têm a sua semana de prevenção

O Ministério do Trabalho, através da Delegacia Regional de Trabalho em Santa Catarina, promove amanhã e terça-feira, em Florianópolis e de 26 a 28, em Blumenau, a Semana de Prevenção de Acidentes do Trabalho - SPAT-76, que

integra a Campanha Nacional de Prevenção de Acidentes do Trabalho - Campat. A realização da SPAT-76, tem por finalidade

de a troca de informações e o estabelecimento de diretrizes entre o governo, es-

pecialistas, técnicos, empresários e trabalhadores.

O encontro conta com a colaboração do Instituto Nacional de Previdência Social, de todos os Sindicatos Patronais e de Trabalhadores do Estado de Santa Catarina, Secretaria do Trabalho e Promoção Social, Fundação Catarinense do Trabalho, Senai, Sesc, Sesi, Sanac, Universidade Federal de Santa Catarina, Associação Catarinense de Medicina e Sindicato dos Engenheiros no Estado de Santa Catarina.

PROGRAMA

Em Florianópolis, a programação terá início às 19h30min de amanhã, no

Teatro Alvaro de Carvalho, com a inauguração da mostra de equipamentos de proteção individual e, às 20 horas, a instalação solene da SPAT-76, pelo delegado regional do Trabalho, Airton Minoggio do Nascimento, seguida de palestra sobre "Prevenção de Acidentes de Trabalho", a ser proferida por um representante da Secretaria do Trabalho e Promoção Social.

Dia 25, às 9 horas, haverá palestra de um representante da Celesc sobre "Formação de Cipas nas Empresas de Energia Elétrica e Resultados Obtidos" e, às 11 horas, a cargo de um representante do Senai, so-

bre "Prevenção de Acidentes na Formação Profissional do Menor". As 14 horas, um representante das Lideranças Sindicais Trabalhistas falará sobre "Prevenção de Acidentes na Área Sindical" e, às 16 horas, um representante do INPS falará sobre a TOC - Tarifa Oficial de Contribuições e Tarifa Individual.

A Celesc, que receberá o diploma de "Honra ao Mérito em Programa de Prevenção de Acidentes", outorgado pela Delegacia Regional do Trabalho, vai homenagear os 80 participantes da SPAT-76 com um jantar de encerramento, na cidade de Blumenau.

PRESENTES PEDROSO PARA OS NOIVOS (e os casados também)

Dormitórios modulados da linha nobre, em cerejeira ou texturizados, por preços de fábrica. É um presente PEDROSO para o mês de maio. Se dúvida, vá ver. Guarda-roupas com 3 - 4 ou 5 portas. Com ou sem armários superiores. Você mesmo forma o conjunto, escolhendo as peças de acordo com o tamanho do quarto de dormir. São dormitórios para casal e solteiro. E cada peça tem um desconto especial de 30%.

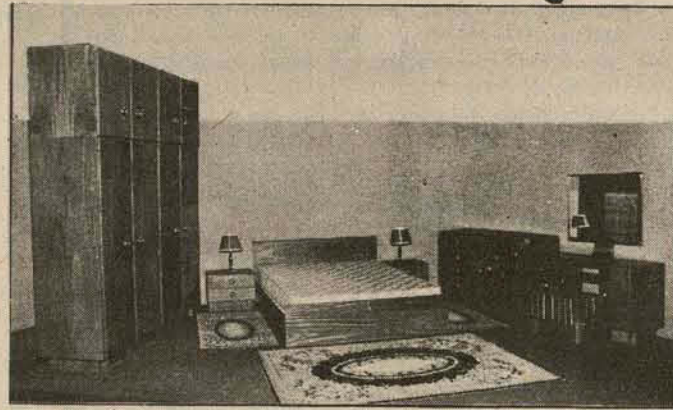

Dormitório para casal
Guarda-roupa com 3 portas
Cama, 2 criados-mudos
Penteadeira e banqueta

De 5.500,00 por **3.800,00**

É PREÇO DE FÁBRICA MESMO!

VEJA ÉSTE OUTRO PRESENTE PEDROSO PARA O MÊS DE MAIO.

Conjunto estofado da linha nobre. Modelo exclusivo. Padrões de revestimento variados.

De 5.500,00 por **3.800,00**

É PREÇO DE FÁBRICA MESMO!

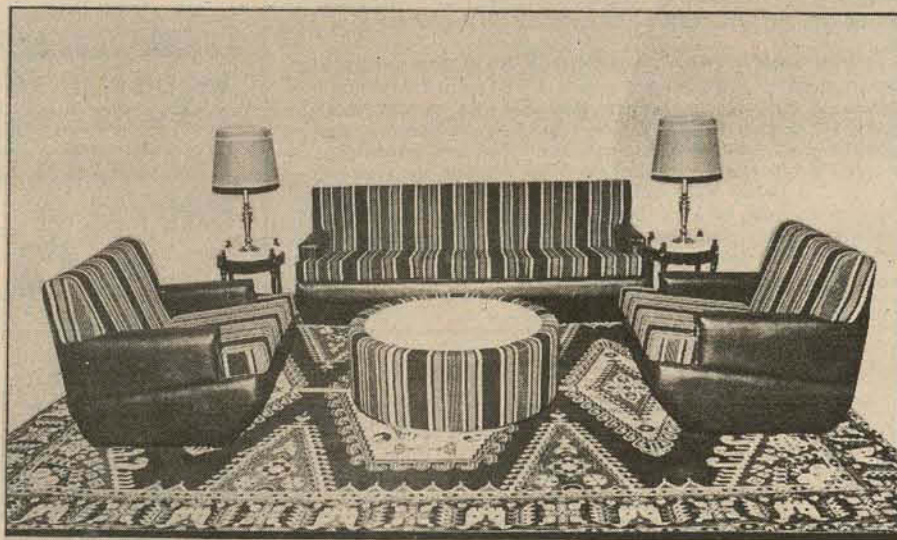

PEDROSO TEM MAIS PRESENTES PARA VOCÊ!

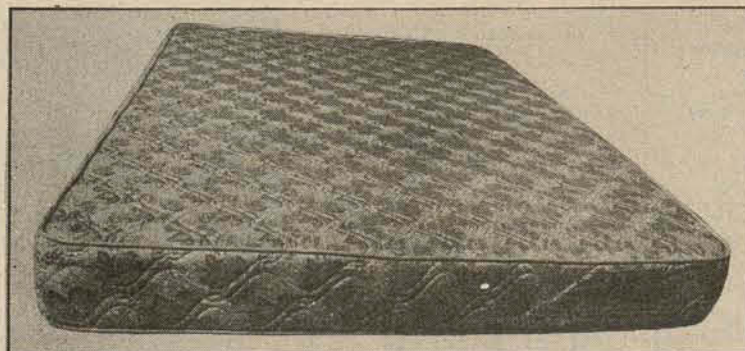

Colchões PEDROSO — o mais alto do Brasil
Colchões anatômicos ANATOM — 15 anos de garantia
Colchões das melhores marcas nacionais, no maior estoque do Brasil.
30% de desconto

Cortinas prontas em várias medidas. É só colocar. Padrões belíssimos. Tapetes prontos. Tapetes Persia Tabacow. Tapetes de peles.
30% de desconto

Tapete Persia Tabacow
2,00 x 3,00 m.
De 1.900,00 por

1.200,00

São presentes PEDROSO para os noivos, (e os casados também).

TODA A LINHA NOBRE DE ESTOFADOS COM DEZENAS DE MODELOS EXCLUSIVOS, TEM 30% DE DESCONTO.



Móveis Pedroso Ltda. Dr. Murici, 339 — Curitiba — Paraná
Fone: 23-6854/22-2075 • Tapetes e Decorações Pedroso Ltda.
Murici, 231, Fones: 23-9822/22-4787 • Decorações e Representações J. Pedroso Murici, 229, Fones: 23-9822/23-9479
• José Pedroso de Moraes & Cia. Ltda. — Fábrica de Móveis
Rua Nilo Peçanha, 2.199 — Fone: 52-2232 • Pedroso —
Distribuidora Catarinense Ltda. R. Santos Saraiwa, 49 — Estreito
— Florianópolis Fones: 44-1389/44-2517 •

WALTER SCHMIDT
BLUMENAU-SC

WALTER SCHMIDT S/A COMÉRCIO E INDÚSTRIA ESTÁ ADMITINDO

Profissionais para fazerem parte de seu Departamento Comercial.

As atividades serão desenvolvidas opcionalmente nas regiões da Grande Florianópolis, Sul do Estado, Joinville ou Blumenau. Os candidatos deverão possuir conhecimentos básicos de eletricidade e preferencialmente condução própria.

Nosso Departamento de Seleção atenderá os interessados durante o horário comercial, à rua 15 de Novembro, 1495 - Blumenau e solicita que se façam acompanhar da Carteira Profissional.

Na impossibilidade de comparecerem pessoalmente, solicita-se remeter curriculum vitae com pretensões.

VENDEDORES (AS) ESPECIAIS

Atuamos em âmbito nacional e estamos ampliando nossas equipes de FLORIANÓPOLIS e do interior de Santa Catarina. Para tanto, estamos convidando professores, corretores, vendedores, universitários, funcionários públicos, aposentados, militares e todos aqueles que tenham tempo disponível, para uma entrevista, sem compromisso.

OFERECEMOS:

Excelentes comissões pagas na hora
Carteira de comissões
Prêmios em utilidades e em dinheiro
Concursos
Produto de grande aceitação
Indicação de campo de trabalho
Treinamento remunerado
Ótimo ambiente de trabalho

EXIGIMOS:

Boa apresentação
Ambição e dinamismo
Facilidade de expressão
Escolaridade
Disponibilidade de tempo para curso de uma semana.

NÃO SE TRATA DE LIVROS, AÇÕES, COTAS DE CLUBE ETC.

Entrevistas no Edif. João Moritz — 4o. andar - Conj. 405, Praça XV de Novembro, das 08:00 às 12:00 horas e das 13:00 às 18:00 horas, diariamente.

Os candidatos do interior poderão escrever para "CHEFE DE SE-
CRITÓRIO" — Endereço acima.

Dúvidas de Brandão: Leão ou Valdir, Neca ou Roberto

Los Angeles — A presença do técnico inglês Don Revie, na pista lateral do Coliseu, durante o treinamento da seleção brasileira, ontem a tarde, deixou Osvaldo Brandão visivelmente preocupado. Tão preocupado que a todo momento ele olhava para Revie, tentando perceber suas reações a cada jogada que Zico, Rivelino e outros realizavam dentro do campo. A certa altura — uma bola chutada por Zico no canto esquerdo de Leão — o técnico inglês chegou a gritar, entusiasmado. Brandão fez cara feia, franziu a testa e sua preocupação aumentou mais ainda.

Depois do treino — exercícios físicos seguidos de movimentos táticos de ataque contra defesa — Brandão trancou-se no vestiário e nem mesmo aos jornalistas brasileiros quis dar a escalação para amanhã.

— Estou em dúvida quanto ao goleiro, se Leão ou Valdir Peres. Também não me decidi entre Neca e Roberto. Vou deixar tudo para amanhã.

O técnico já foi informado pelo Dr. Lídio Toledo de que Amaral, com dores na coxa, não teria condições de jogo, de modo que isso forçaria a manter Beto Fuscão, que por sinal tinha substituído muito bem o titular, no segundo tempo do jogo com a Argentina.

— Tenho fé no Beto — disse Brandão. A distância, ainda na pista, Revie comentava o toque de bola dos brasileiros, as jogadas rápidas, os chutes precisos. As duas equipes — uma de camisas brancas, outra de azuis — revezaram-se nos três goleiros, mas formaram, em outras posições, com: Flecha, Orlando, Getúlio, Ro-

berto, Gil, Geraldo, Beto Fuscão, Rivelino e Marinho, a branca, — Neca, Marco Antonio, Miguel, Falcão, Amaral, Givanildo, Lula e Zico, a azul. Os jogadores atuaram com as chuteiras encharcadas de alcool, para amaciá-las, todos gostaram do gramado, mas estranharam o frio.

Quando a Revie, ao deixar o Coliseu, ia tranquilo: — Conheço os brasileiros, sei que eles têm um bom time, mas nós, da seleção inglesa, já contamos com um completo levantamento de jogador por jogador, das táticas adotadas por Brandão, do que esse mesmo time fez contra uruguaios, argentinos e paraguaios. E, mesmo tendo uma equipe muito jovem, nós, ingleses, podemos confiar na vitória.

A seleção inglesa treinou ontem para o jogo de hoje contra os Brasileiros pelo torneio comemorativo do Bi-centenário dos Estados Unidos. Com os jogadores sendo empenhados em deslocamentos e chutes a gol.

Demonstraram bastante mobilidade. Mas o técnico Don Revie acha que o time ainda não está no melhor de sua condição física e nem apuro o conjunto, que está longe de ser o ideal.

O problema dos ingleses, segundo seu próprio técnico é que perderam grandes jogadores, como Moore, Cooper, Banks, Ball e muitos outros, que ainda estão sem substitutos a altura.

Equipes prováveis para hoje: BRASIL — Leão; Orlando, Miguel, Amaral e Marco Antônio; Falcão, Rivelino e Zico; Gil, Roberto (Neca) e Lula. INGLATERRA — Clemente; Todd, Greenhoff, Thompson e Mills; Francis, Cherry e Brooking/ Channoni, Pearson e Keegan.

Besc é campeão estadual infantil



Das 14 horas até as 21 horas de ontem foram disputadas as partidas finalíssimas, no Ginásio Saul Oliveira, do Campeonato Estadual de Futebol de Salão Infantil, numa promoção da Federação Catarinense de Futebol de Salão. Dividida em duas chaves as equipes vencedoras de cada chave disputaram o título. Numa chave, Colegial (Florianópolis), Ass. Col. Santo Antonio (Blumenau), e Astrea (São Joaquim); na outra chave — Besc (Fpolis), Guarani (Blumenau), e Helio Moritz de Lages. Na primeira partida o Colegial perdeu do Santo Antonio por 2x0; depois o Guarani perdeu de 4x2 do Helio Moritz; Colegial e Astrea empataram em 1x1; a

goleada maior: Besc 4 Guarani 0; Santo Antonio perdeu para o Astrea de 2x0; Besc 2 Helio Moritz 1. Com estes resultados o Astrea e Besc asseguraram o direito de disputar o título, sendo que o time bancário lutando bastante saiu-se vitorioso com o gol de Amarildo. Venceu a partida com os jogadores: Marcelo, José, Amarildo, Mauricio, Ronaldo (José Henrique); e o Astrea perdeu com Pablo, Julio, Lancaster, José, e Newton. Após a partida o presidente da Federação Catarinense de Futebol de Salão, Fausto Silva, iniciou a entrega dos troféus e medalhas ao Campeão e Vice, Besc e Astrea, respectivamente.

Estadual de nataação hoje em Blumenau. Olímpico lidera

Blumenau — (Sucursal) — Inicia hoje pela manhã a quarta etapa do campeonato estadual de nataação, com 3 fases já disputadas e lideradas por Blumenau, sendo que a primeira prova foi realizada em Joinville, a segunda em Blumenau, e terceira em Florianópolis e agora novamente em Blumenau, na piscina do Grêmio Esportivo Olímpico. E disputado neste campeonato, as categorias peizes, infantil, juvenil, aspirantes e adulto, nas modalidades de nado livre, peito, costa, medley e golfinho, promovido pela Federação Aquática de Santa Catarina a cuja classificação é a seguinte: Primeiro lugar masculino, Grêmio Esportivo Olímpico com 404 pontos; 2º Lira Tênis Clube com 399; Beira Rio Clube de Campo de Jaraguá do Sul com 256; Joinville Tênis Clube com 174 e S.G. Desportiva São Bento com 110. Categoria Feminino, primeiro lugar Grêmio Esportivo Olímpico de Blumenau com 479 pontos, segundo Beira Rio Clube de Campo com 317; terceiro Lira Tênis Clube com 219; quarto Join-

ville Tênis Clube com 163 e quinto S.G. Desportiva São Bento com 34 pontos. Total Geral: Blumenau 883 pontos, Florianópolis com 618, Jaraguá do Sul com 573 pontos, Joinville com 337 e São Bento do Sul com 144.

No masculino e feminino de Blumenau, participaram das provas de hoje, 28 nadadores, treinados por Walter Pereira dos Passos, São eles: Amadeu Ferrari, Carlos Augusto Vieira, Adilson Leite, Edson da Silva, David Kramber, Werner Bonnet, Jackson Rothbarth, Rolf Schoroeder, Carlos Doming, Edson Camargo, Jachsleo Krambeck, Alvaro Aguiar, Paulino Netto, Celso Mário Zipf Filho. Feminino: Marialea Busarello, Silvia Busarello, Denise Tothbarth, Eloisa Jesen, Marisa Francisco, Janete Krambeck, Peijji Goudfeder, Esther Goudfeder, Kate Jansen, Adriana Buschler, Rosana Manke, Fabiane Pacheco, Sabine Jansen e Ann Jansen.

Catarinense de kart tem a segunda etapa em Itajaí

Itajaí (Sucursal) — As chuvas que caíram ontem em Itajaí até as 14 horas quase fizeram com que a 2ª etapa do campeonato catarinense de Kart fosse transferida. Os dirigentes da Federação Catarinense de Automobilismo entretanto garantiram: caso o tempo voltasse a piorar a prova seria transferida pois o Kartódromo da Sociedade Guarani fica distante do centro da cidade e o acesso local é precário em épocas de chuvas.

Já pela manhã de ontem a cidade de Itajaí recebia os primeiros pilotos vindos de Chapecó, Lages, Criciúma e Joinville. Ontem à tarde (caso não chovesse) deveria ser realizada a tomada de tempo com a presença de todos os participantes. As provas começam hoje cedo (8 horas) pois tanto os dirigentes quanto os pilotos desejam que terminem mais cedo para assistir ao jogo Brasil x Estados Unidos pela televisão.

Fasc continua prejudicando o remo. Não requereu alvará

O desleixo dos dirigentes da Federação Aquática de Santa Catarina — FASC — é tão grande quando as glórias que o remo deu ao Estado. O desinteresse do presidente da entidade, Carlos Ubrirant Jatayh, está cada vez mais evidente, não dando a mínima atenção aos clubes, da capital, principalmente, e contribuindo de forma acentuada para o esporte da canoagem desaparecer por completo. Até mesmo o alvará não foi requerido pela Federação junto ao Conselho Regional de Esportes, causando inclusive o cancelamento do campeonato citadino de remo que será disputado esta manhã na Baía Sul, deixando os diri-

gentes dos clubes da capital bastante revoltados. As agremiações de Florianópolis lutam com todas as dificuldades para manter os poucos remadores que ainda existem em atividade, mas não contam com nenhum apoio da FASC, que está contribuindo seriamente para liquidar com o remo, segundo palavras de um dirigente revoltado ontem pela manhã na Praça XV. Ela seria a terceira etapa do campeonato citado de remo a ser disputada. O Aldo Luz venceu as duas primeiras regatas e por isso venceu o certame com 125 pontos; com o Riachuelo em segundo com 117 e o Martelli em terceiro com 20 pontos.

O regulamento do torneio

Los Angeles — A permissão para que cada equipe faça até quatro substituições por jogo é o item de destaque no regulamento do Torneio Bicentenário. Os organizadores a justificam com o fato de que as partidas serão disputadas em dias de temperatura elevada, que exigirão muito desgaste físico dos jogadores.

O regulamento da competição dispõe, em resumo, o seguinte: — Cada time ganhará um ponto por empate e dois por vitória, e será campeão o que somar o maior número de pontos.

— Se dois ou mais times terminarem o Torneio com o mesmo número de pontos; será declarado campeão aquele que tiver o melhor saldo de gols.

— Se persistir o empate, será campeão o que tiver feito mais gols — exemplo: se "A", tiver 10 gols a favor e 8 contra e "B" somar 7 a favor e 5 contra, ambos com saldo de 2, o campeão será "A", com mais gols (10) a favor do que "B" (8).

— Se ainda assim persistir o empate, ambas as seleções serão consideradas campeãs.

— O jogador expulso de um jogo fica automaticamente impossibilitado de participar da partida seguinte; no capítulo das penalidades, falta decidir se a suspensão automática prevalecerá para a rodada decisiva (alguns argumentam que os times devem atuar completos na decisão) — o assunto será decidido em sessão da Comissão Disciplinar.

— A Comissão Disciplinar será formada por um representante de cada delegação participante do Torneio.

— O representante de um País não terá direito a voto no julgamento de jogador pertencente a sua delegação.

— Todas as decisões disciplinares serão comunicadas à Federação de origem do jogador e à FIFA.

— Devido ao televisamento dos jogos, em cada partida, os uniformes das duas equipes terão que ser diferentes; se for necessária alguma modificação e não houve acordo, será feito o sorteio para indicar quem trocará de uniforme; os organizadores se responsabilizam pela comunicação em tempo hábil, sempre que for necessário uma das seleções abrir mão de seu uniforme oficial.

— Em princípio, só em caso de muita chuva haverá adiamento de jogo, e por decisão do juiz, após visitar o campo.

FIGUEIRENSE FUTEBOL CLUBE EDITAL

Por este, convoco a Assembleia Geral do FIGUEIRENSE FUTEBOL CLUBE para se reunir no dia 29 (vinte e nove) de maio corrente, na sede do Clube à Avenida Santa Catarina (restaurante), às 9,00 horas em primeira e às 9,30 horas em segunda convocação, para o fim especial e único de eleger e empossar os membros efetivos e os suplentes do Conselho Deliberativo, para o próximo triênio, obedecidas as normas dos arts. 41 e seguintes do estatuto social. Florianópolis, 12 de maio de 1976 Thomaz Chaves Cabral Vice-Presidente no exercício da Presidência do Conselho Administrativo

EDITAL

O Conselho Administrativo do FIGUEIRENSE FUTEBOL CLUBE, faz saber a todos os seus associados e dependentes que, a partir do próximo domingo, dia 23 de maio, terão obrigatoriamente, de apresentar a carteira de identidade social, acompanhada do recibo do mês válido até o dia 10 (DEZ) do mês seguinte, para ingressos nas dependências Sociais e DESPORTIVAS do Clube. (art. 28º e 36º, letra "e" do Estatuto). Outrossim, comunica que a secretaria do Clube funciona diariamente das 8 às 12 horas e das 14 às 18 horas, exceção dos sábados, cujo expediente é pela manhã. Os Srs. associados deverão comparecer com 2 (duas) fotografias 3/4, quando proprietários de 1 (uma) cadeira, ou com mais 1 (uma) para cada cadeira, a mais que possuir, bem como 2 (duas) fotografias 3/4, para cada um de seus dependentes, para a expedição das respectivas carteiras. Florianópolis, 17 de maio de 1976. THOMAZ CHAVES CABRAL — VICE PRESIDENTE NO EXERCÍCIO DE PRESIDÊNCIA

CORCEL Ford FLORISA

FALOU FORD... FALOU FLORISA PARA PRONTA ENTREGA Rua Santos Saraiva, 554 - Estreito

Caixa Econômica Federal Loteria Esportiva

Cartões que não concorrem, de acordo com os relatórios dos computadores (Art. nº 9, Parágrafo 1º da Norma Geral dos Concursos de Prognósticos Esportivos). Os apostadores, cujos números dos cartões constam da presente publicação e que não tenham sido substituídos por outros, devem solicitar dos respectivos revendedores a devolução da importância paga.

TESTE Nº 287

Table with columns for ticket numbers and winning amounts. Includes entries like 20-00001, 0632422, 0927766.

OBS: Esta relação e todas as demais que são feitas neste jornal aos sábados, a título de "Cartões que não concorrem", são afixadas desde o dia anterior (sábado) no prédio da Caixa Econômica Federal sita à Rua Fúlvio Aducci, 1221 — Estreito.



RELAÇÃO DOS CLIENTES PREMIADOS NO CONCURSO.

Secador de Cabelo MARIA AUXILIADORA ALVES BECK

Bonés

- JAMIL ROCHA, TOMAZIO M. MADALONA, PAULO DOS SANTOS, DOMINGO MARTINS, MARCÍLIO PIRES, MÂRCIA FERNANDES, MARIA LÚCIA, FERNANDA SANTOS, MARCOS PEREIRA, ALEXANDRE BILH, OSVALDO MACHADO, ROSE SILVA, FELOMENA SILVA, BENEDITO DOS SANTOS, ARMANDO PEREIRA, NANCY FLORES, JOÃO CARLOS, CARLOS JOSÉ, PAULO FERREIRA, MANOEL BENTO, LURDES DOS SANTOS, JOÃO FERNANDES, JONAS PEREIRA, JOSÉ A. SILVA, SÔNIA REGINA, PANIFICADORA RODOVIÁRIA, LUIZ CARLOS CAMILLI, JORGE L. VIEIRA, AMILTON POMPLONA, PAULO R. SILVA, JOSÉ C. GOMES

Pranchetas

- JOSE LUIZ BASTO, AIRE F. DE SOUZA NETTO, PADARIA NATAL

Chaveiros

- MARCOS DE MELLO, JOEL FLORES, OSMAR QUADROS, NETO SILVA, JAIME CORDEIRO, JAICO MOTA, MARIA SILVEIRA, QUELEN MARTINS, KATIA MARTINS, JEUVANE SOUZA, ODETE MARTINS, SELMA JERMANO, MARIA DO CARMO, JOÃO BATATA, JAMIL SILVA, ROSIMÉRIE SILVEIRA, ALZEMIRO MARIA SOUZA, VERA LÚCIA, BETE COSTA THIAGO, THIAGO JOSÉ DA SILVA, ADÃO SILVEIRA, ALZERINA MARIA SOARES, ALBINO MANOEL SILVEIRA, NILSON ROSA, AMILTON PEREIRA, PAULO JOSÉ, FERNANDO MACHADO, DALVA MONTEIRO, DAVI CORDEIRO, PEDRO PAULO CARDOSO, ALECIO MANOEL SILVEIRA, HENRIQUE SILVA, MANOEL TELLES SILVEIRA, HÉLIO KESTER, PAULO CÉSAR DA SILVA FILHO, ANTÔNIO MÁRIO DA COSTA, JUCÉLIO ARMANDO LAPA, JULMA MARIA COSTA, JOÃO JOSÉ DOS SANTOS, ARGENTINO EVARISTO CUNHA, VALCI J. PORFÍRIO, MARIA E. MELLO, ZULMA L. DIAS, MAURILIO SIMAS, ROGERIO F. GARCIA, LUIZ G. MADALONA, ÂNGELA M. COSTA, CELSO DOS SANTOS, VALDEMIRO C. ADOLFO, LÍDIO P. CUNHA, AQUELINO BENTO, VALMIR KOENIG, VALTER SOUZA, MARIA SANTOS



- JOSÉ GONSALVES, AMARAL ESPINDOLA, MANOEL Q. RAMOS, JOÃO J. VIEIRA, SAUL SARDIO, MÁRIO J. PEREIRA, FRANCISCO J. DA ROSA, OSNI MEDEIROS, TOMÁSIO M. MEDALONA, LEONOR DAMIANI, ALMIRO SARDA, ADÃO B. DE SOUZA, SALOMÃO J. CUNHA, OSVALDO DA SILVA, LORIVAL COELHO, JALMIR ALCIDES DA CUNHA, VALVITO DE SOUZA, VOLNEI HECE, JAMIL KRETEZ, WALMIR DIAS, JOSÉ PINHO, MARCÍLIO JOÃO DE SOUZA, LAUDELINO MELLO, FERNANDO CHAGAS, ANTÔNIO CARLOS GOMES DA SILVA, ANTÔNIO ROBERTO, LUIZ CARLOS GOVEIA, WALTER DE LIMA COELHO, LAERCIO SILVA, DEONIO SEVELTRINI, LUCIANA DE SOUZA, MAURÍCIO P. MACHADO, ELIZABETE SILVA, ADÃO MACHADO, MANOEL OLEGÁRIO DA SILVA, PAULO PRAZERES, LUIZ AUGUSTO ARAÚJO, SEVERO F. SALVADOR, RENATO MILLES DA CURZ, ELIANE ROSA SILVA, MANOEL GUALBERTO DOS SANTO, GEOVANI CARLOS DE SOUZA, MARIA COSTA, JOÃO DE SOUZA, PAULO FERREIRA, ANTÔNIO LEONARDO, ANTÔNIO ANDRADE, JOSÉ DA SILVA, BERNADETE MOFIATTE, MADALENA MAFIOTTE, PEDRO SOUZA, MARIA MARTINS, PAULO ANDRADE, ANDRIA COSTA, JOSÉ PEDRO, SIMÕES SANTOS, MANOEL SILVEIRA, PAULO MARTINS, LANCHONETE IOLANDA, LANCHONETE TURISTA, MANOEL M. LÚCIO, ROBERTO VIDAL, MANOEL DA SILVA, EDUARDO TEIXEIRA DA LUZ, JONAS PEREIRA, EDSON SILVA, ROSANA TEIXEIRA, MARA OLIVEIRA, SILVIO ALVES, LUIZIA M. SOUZA, ONDINA SARDA, CLAUDIO VENTURA, JOSÉ ANTUNES SILVA, SÔNIA REGINA, ANDRÉA SANTOS, CARLOS HENRIQUE, MARIA SANTOS, PAULO DUTRA, LAUDEMAR VIEIRA, OSMAR NASCIMENTO, VESPASIANO J.S. NETTO, ROGERIO DA FONSECA, MÁRIO JOSÉ DIAS, VILMAR LOPES, MARIA T. DA SILVA, VALDIR A. VIEIRA, MAURÍCIO JOSÉ DA SILVA, JOÃO CARLOS SANTANA, FERNANDES S. DA SILVA, BEBIDAS BLUMENAU LTDA., SANDRO MARTINS, SUELI V. DO ESPÍRITO SANTO

Salum em Chapecó fala de Juti e critica FCF

A partir das 15h, no Estádio Índio Condá, jogam Chapecoense e Avaí. José Carlos Bezerra será o juiz, auxiliado por Silvestre Olegário dos Anjos e Olisses Alves Xavier. A Chapecoense começa com Jair, Di, Almeida, Valmir e Miro; Pio, Célio e Rui; Luiz Carlos, Volmir e Ivan, enquanto o Avaí jogará com Danilo, Jaico, Ari Prudente, Veneza e Orivaldo, Rogério, Lincoln e João Carlos; Carlos, Volnei e Colonezi.

Chapecó (Sucursal) - O Avaí chegou a Chapecó às sete horas da manhã de ontem e a delegação seguiu diretamente para as dependências do Hotel Cometa, onde tomou o café e em seguida foi para os quartos, lá permanecendo em repouso até às 12 h.

Durante o almoço o treinador Auro de demitiu qualquer interesse na dispensa de jogadores, assinalando que "está a hora de reforçar o plantel e não de desmontá-lo".

Almoçando na mesma mesa do técnico, juntamente com o médico do Avaí, o presidente João Salum garantiu que a única modificação a ser feita no plantel é a compra de Juti — atualmente no Guarani (SP) — e o empréstimo de Emilson, jogador que dificilmente será aproveitado pelo clube. A Chapecoense, que está sem lateral esquerdo, vem mantendo entendimentos com Salum, objetivando obter o empréstimo do jogador. Salum ainda acrescentou que se Juti estiver nos planos do Guarani para a renovação de contrato, virá outro centro avante. Com

26 jogadores no plantel, o Avaí pretende disputar o Campeonato Nacional.

Para o jogo desta tarde Auro só tinha um problema para definir a equipe. Sua dúvida era se escalava Volnei ou Celso no comando do ataque.

SALUM E A FCF
João Salum criticou ontem a conduta da Federação Catarinense de Futebol e demonstrou seu desgosto com a tabela aprovada pelo presidente José Elias Giuliani. Ele falou da falta de lucidez da FCF que não enxerga seus erros e força a que todos os clubes viagem três vezes ao oeste do Estado ao invés de em uma semana realizar os jogos contra Guarani, Palmitos e Chapecoense. Ele exemplificou a esta situação com o próprio Avaí que já viajou uma vez a Palmitos, agora vem a Chapecó, retorna a Florianópolis para jogar com o Marcílio Dias na quarta-feira e já no próximo domingo joga em São Miguel do Oeste, o que para ele "é um suicídio financeiro para os clubes e também para os jogadores, que sofrem desgastes imensos".



O time está improvisado e tem Jaico na lateral direita

Chapecoense sabe que só classifica por acaso

Chapecó (Sucursal) - Um clima de festa existe na cidade apesar dos problemas que tem a Chapecoense em sua equipe. Este clima surge do fato de o Avaí nunca ter sofrido derrota para a Chapecoense e ser um adversário considerado muito difícil, esperando a torcida que hoje a vitória da equipe local seja obtida. Por ser o primeiro jogo da Chapecoense em casa domingo, a direção do clube espera uma arrecadação muito boa.

As chances de vitória da Chapecoense porém, não são muitas. O técnico Vasconcelos está muito chateado com a série de lesões que vem sofrendo seus jogadores, a ponto de criar dificuldades para escalar o time que joga hoje. Entre lesionados, suspensos e acometidos de gripe, praticamente estão fora da partida nove jogadores, dentre aqueles que treinaram sexta-feira e fizeram física ontem pela manhã, Luis Carlos e Miro não reúnem as melhores condições físicas.

Apesar de tudo, Vasconcelos ainda confia em sua equipe, tendo manifestado que "jogaremos de igual para igual, principalmente depois que fui informado que o adversário também tem alguns problemas com afastamento de alguns titulares por motivo de lesão, suspensão automática e outros".
O treinador da Chapecoense anunciou que vai jogar aberto, ofensivamente, tendo em vista que as derrotas não interessam a sua equipe no estágio atual do campeonato. A Chapecoense só interessa vencer, mas ele salientou que "se a vitória não surgir, isto também não vai causar problemas, pois a torcida já tem consciência de que a classificação só poderá acontecer por um acaso".

Vitória sobre Joinville melhora situação em Itajaí

Itajaí e Joinville (Sucursal) Com o retorno de Britinho à ponta direita, o treinador Eladio Cardoso poderá escalar, pela primeira vez, o time titular do Marcílio Dias. E esta possibilidade está deixando não só o treinador, mas como toda a diretoria e torcida otimista num bom resultado esta tarde às 15 horas no estádio Hercílio Luz.

Embora respeite o adversário, Eladio garante que, caso o Marcílio consiga um bom resultado, terá muito mais chances no jogo de quarta-feira com o Avaí e consequentemente aumentarão suas possibilidades de classificação.

Em Joinville, o otimista também é grande, e até exagerado. Enquanto João Lima, ainda em São Paulo, consegue o empréstimo dos jogadores Celso, lateral esquerdo do Palmeiras e Reinaldo, ponteiro esquerdo da Portuguesa Santista que deverão chegar esta manhã, o

treinador Alcino Simas confirma Raul Bosse, Joel, Pompeu, Alberto e Silvinho; Fontan, Piava e Valdir; Ratinho, Tonho e Linha para o jogo desta tarde.

Pensando nas finais do estadual, já que sua classificação é praticamente garantida, João Lima está tentando também junto ao São Paulo, a liberação de Piau e do meia cancha Cabral, que jogava pelo Bonsucesso. Acredita o supervisor, que com estes reforços a equipe tenha maior poder ofensivo e consiga boa campanha nas finais do campeonato.

O Joinville está concentrado desde a tarde de ontem e viajará somente esta manhã para Itajaí para enfrentar o Marcílio Dias de Zé Carlos, Aldo, Nico, Reginaldo e Alcir; Vadinho, Rubens e Sérgio Mafra; Britinho, Dirnael e Ipojucam.
Dalmo Bozzone será o juiz, com Claudionor Pereira e José Ferreira nas bandeiras.

Paysandu quer ganhar do último invicto hoje

Brusque e Rio dos Sul (Sucursais) - Para o treinador Natanael Ferreira, o empate fora de casa com o Palmitos, foi considerado um bom resultado e a ratificação da afirmação da equipe que ainda tem esperanças de classificação. Durante os treinamentos da semana, o treinador procurou cientificar a responsabilidade do jogo de hoje contra o Juventus, o único invicto e que uma vitória, além de melhorar a posição do Paysandu na tabela, criaria uma nova imagem do clube.

Em Rio do Sul, Zézé também tem se mostrado preocupado com a partida desta tarde às 15 horas no estádio Consol Carlos Renaux e procurou mostrar ao plantel a condição de líder do campeonato e em consequência disso, da vontade de vencer dos adversários.

A esperança do treinador na manutenção da invencibilidade, é o retorno assegurado de Vieira e Toninho à equipe, além do bom relacionamento existente no plantel.

Pedro Zimmer será o juiz, auxiliado nas bandeiras por Walneide Carvalho e Afonso Gonçalves e os dois times já estão escalados: Paysandu Benício, Vivaldo, Carlinhos, Moenda e Reginaldo; Emilson e Nico; Sabará, Vado, Edson e Mario. Juventus - Wilson, Gonzaga, Pedro, Mauro e Baio; Vieira, Valdeci e Toninho; Britinho, Bráulio e Valadares.

Guarani não pensa mais em classificar o time

São Miguel do Oeste e Lages (Correspondente e Sucursal) - Apesar de não pensar mais em classificação e sim em representar bem o nome da cidade, além de adquirir experiência para o estadual do próximo ano, o Guarani acabou de contratar mais 2 reforços, passando agora o clube a ter 23 profissionais. Antônio Carlos e Paraná, ambos do interior do Rio Grande do Sul, fizeram um bom coletivo na sexta-feira e garantiram suas escaladas, aumentando as possibilidades, para os mais otimistas, num bom resultado contra o Internacional. O técnico Atilio Malmann está satisfeito com o rendimento da equipe e garante que em casa, será muito difícil vencer o Guarani.

Enquanto isso em Lages, o Internacional, depois da derrota para o Ferroviário em Tubarão na quarta-feira, pensa na contratação de novos reforços e para complicar ainda mais, Loivo ficará fora deste jogo que começará às 15 horas no estádio Padre Aurelio Canzi, por ter recebido o terceiro cartão amarelo.

Celso Bozzone será o juiz, auxiliado nas bandeiras por Alecio da Silva e Alan Giovanni Abreu da Silva, e as duas equipes estão escaladas: Guarani - Joãozinho, Gessi, Antônio Carlos, Jorge Luiz e Valmir; Nicanor, Lindomar e Paraná; Tião, Sérgio e Carlinhos. Internacional - Miguel, João Carlos, Di, Silveira e Paulinho; Arnaldo, Ricardo e Geninho; Tonho, Zézé e Maciel.

Juventus e Palmeiras em Jaraguá do Sul

Jaraguá do Sul e Blumenau (Correspondente e Sucursal) - Depois da derrota para o Marcílio Dias no último domingo em Itajaí por 2 a 0, o treinador Helio Rosa passou a se preocupar um pouco mais com a condição física do plantel, já que a equipe vem caindo de produção no segundo tempo. Com a folga no meio da semana do campeonato, o treinador aproveitou para fazer algumas experiências e intensificar os trabalhos físicos, por isso espera surpreender o Palmeiras esta tarde no estádio João Marcatto às 15 horas.

Em Blumenau, a ausência de muitos jogadores no treino leve realizado na manhã de ontem, acabou dificultando os trabalhos do técnico Dalto Menezes, já que não pode definir a equipe, o que deverá acontecer somente minutos antes da partida.

Enquanto Dalto analisa a situação de alguns jogadores e suas condições, a diretoria aguardava um telefonema do empresário Daniel Pinto, confirmando o empréstimo de Rangel (Americano) e Paulo Cesar (Flamengo) para o segundo turno.

Antônio Rogério Osório será o juiz, auxiliado por Raulino Ferrari e Valdir Marcelino nas bandeiras e os times prováveis são estes: Juventus - Wilfried, Bebeco, Pimentel, Juquinha e Chico; Pastori, Nilo e Paraná; Arizinho, Nelo e Aldinho. Palmeiras - Caxias, Adãozinho, Jair, Toninho e Nilo; Bira, Dico e Nascimento; Vavá, Reinaldo e Canhoto.

Renaux em Palmitos sem contar com 5 titulares

Palmitos e Brusque (Correspondente e Sucursal) - Após o empate com o Paysandu no último domingo, o treinador Caramuru reuniu o plantel e fez demorada preleção analisando a situação da equipe e das possibilidades de classificação, caso vença todas as partidas jogadas em seu campo.

Para o treinador, o Palmitos ainda tem chances e um plantel razoável que mostrou condições de reação e muito espírito de luta. Enquanto em Palmitos a preocupação é somar esforços, em Brusque está acontecendo exatamente ao contrário. Depois do problema que envolveu o treinador Joel de Castro, que esteve para deixar o clube, o vice-presidente de futebol, Nilo Debrassi se demitiu, insatisfeito com os últimos acontecimentos.

Entre os diretores está havendo divergências que poderão prejudicar o bom trabalho de Joel dentro de campo. E, coincidentemente, para o jogo desta tarde, Joel não poderá contar com 5 jogadores considerados titulares. Ronaldo e Messias continuam lesionados, Celso Silva e Paulo Garça cumprem suspensão automática e Monga ainda não retornou de São Paulo.
Roldão Borja será o juiz deste jogo que começará às 15 horas no estádio da Baixada, auxiliado nas laterais por Ruy da Conceição e Oscar Jorge. Os times jogarão assim: Palmitos - Ivanir, Cristóvão, Crispim, Beico e Rose; Vanusa, Batata e Gilberto; Beto, Rogerio e Valter. Carlos Renaux - Joceli, Lico, Altair, Carlinhos e Paulo Sergio; Jadir e Sydnei; Gilberto, Julinho, Joaquinzinho e Zezinho.

GRUPO A	PG	GP	GC	SG	J	V	E	D
1o. Joinville	20	26	7	19	13	8	4	1
2o. Avaí	17	12	5	7	13	6	5	2
3o. Internacional	17	15	10	5	13	7	3	3
4o. Marcílio Dias	13	13	12	1	13	4	5	4
5o. Palmitos	8	13	25	-12	13	2	4	7
6o. Paysandu	7	13	21	-8	13	1	3	9
7o. Juventus (JS)	5	7	20	-13	13	1	3	9

GRUPO B	PG	GP	GC	SG	J	V	E	D
1o. Juventus (RS)	20	16	8	8	13	7	6	0
2o. Carlos Renaux	17	16	7	9	13	5	7	1
3o. Figueirense	16	19	13	6	14	5	6	3
4o. Palmeiras	16	12	8	4	13	7	2	4
5o. Ferroviário	14	14	14	0	14	5	4	5
6o. Chapecoense	7	12	20	-8	13	2	3	8
7o. Guarani	7	9	27	-18	13	1	5	7

A vitória fácil de um time tranquilo

Na estréia de Sérgio Lopes como treinador, e num gramado com muita água e lama, o Figueirense de Nilson; Pinga, Nelson, Dagoberto e Escuriho (Casagrande); Dito Cola, Zé Carlos e Moacir; Caco, Luis Antônio (Hélio Pires) e Afonso, ganhou de 4 a 1 do Ferroviário de Totonho; Helinho, Djalma, Edson e Pedro; Edson Scott, Jackson e Beto Lúcio (Geadá); Sérgio Santos, Jorge Guilherme e Zé Miguel (Brito). Arrecadação de Cr\$ 41.160,00, para 3.022 pagantes. A arbitragem de Alvir Renzi foi bo num jogo difícil por causa do gramado ruim. Francisco Simas e Edivaldo Coelho, os bandeirinhas, trabalharam bem. O único cartão amarelo da partida foi para Luis Antônio.



Moacir com Edson, na vitória fácil do Figueirense ontem

Dois fatores importantes contribuíram para a vitória fácil de 4 a 1 do Figueirense sobre o Ferroviário ontem à tarde, no Orlando Scarpelli. Primeiro, a presença de Sérgio Lopes no túnel, representando tranquilidade para os jogadores e motivação maior dentro de campo. Observa-se isso em qualquer conversa, de qualquer jogador do plantel do Figueirense com o provisório treinador. Segundo porque o adversário no primeiro tempo jogou de maneira pouco inteligente, num sistema tático já ultrapassado e que resultou na facilidade para o Figueirense marcar pelo menos dois gols.

No primeiro tempo o Ferroviário ficou espremido no seu campo, pela marcação perfeita do adversário que não lhe dava espaços e quase não permitia que passasse para o outro lado. O Figueirense apertou desde o início e em apenas dois minutos perdeu dois gols, com Afonso e Moacir.

Nesta etapa o Ferroviário, vencido na meia canha e com Jorge Guilherme lutando sozinho na frente, nem chegou perto do gol de Nilson, que fez apenas intervenções. O Figueirense teve o domínio completo do jogo e só não fez mais que três gols porque seus atacantes em alguns lances se perderam pelo excesso de confiança. Em outros também pela boa

presença do goleiro Totonho. No segundo tempo apesar de o Figueirense ter marcado mais um gol e confirmado sua vitória num gramado muito enlameado, o Ferroviário teve bons momentos. Simplesmente porque fez aquilo que o adversário fizera no primeiro tempo, isto é, ocupou os espaços na meia canha e marcou mais sob pressão. E conseguiu marcar seu gol, numa falha da defesa do Figueirense.

No intervalo Sérgio Lopes tirou Luis Antônio para colocar Helio Pires, voltando depois de uma paralisação de 60 dias. Ocimar no Ferroviário trocou Zé Miguel por Brito, substituição que deu mais mobilidade ao seu ataque.

OS GOLS

A 11 minutos o Figueirense fez o primeiro. Caco deu a Pinga na direita, de onde saiu o cruzamento para Luis Antônio na corrida aproveitar rebote da defesa e chutar forte no canto esquerdo.

A 28 minutos a defesa do Ferroviário tentou aplicar a tática do impedimento, parando depois de um exce-

lente lançamento de Dito Cola para Caco. O ponteiro avançou sozinho, foi até o lado esquerdo da área e chutou rasteiro. Totonho deixou a bola passar por baixo do corpo.

Aos 36 minutos Zé Carlos perdeu boa chance e três minutos depois Luis Antônio marcou o terceiro gol. Ele foi lançado em profundidade, em jogada quase idêntica a do segundo gol, driblou Totonho e empurrou para o fundo das redes. Os jogadores do Ferroviário mais uma vez reclamaram impedimento.

A 11 minutos do segundo tempo, quando o Ferroviário tinha desperdiçado duas oportunidades, Pedro bateu falta do lado esquerdo e Beto Lucio tocou para as redes, com Nilson perdido no lance atrapalhado por Nilson.

Oscore foi estabelecido em 4 a 1 a 20 minutos, num lance muito bonito de Helio Pires. Ele avançou pela direita e quase na risca da pequena área levantou a cabeça, a tempo de ver Totonho avançado. O chute saiu em curva pelo alto, encobrando o goleiro.

Zé Carlos aos 23 entrou sozinho na área mas chutou no corpo de Totonho. Aos 30 Jorge Guilherme escapou sozinho e, na tentativa de encobrir Nilson, chutou no travessão. Seis minutos depois foi a vez de Sérgio Santos, livre de marcação, chutar forte

para boa defesa de Nilson.

SERGIO LOPES

Foram poucas as manifestações de Sérgio Lopes no túnel, a não ser no segundo tempo, quando o time caiu de rendimento. Para ele, um fato normal: — O jogo estava três a zero e o pessoal afrouxou um pouco, lembrando também que temos um jogo muito difícil quinta-feira lá em Joinville.

Para esta partida Sérgio Lopes pretende conservar quase o mesmo time que saiu jogando ontem contra o Ferroviário. No gol entra Romeu no lugar de Nilson, obedecendo o sistema de rodízio estabelecido na conversa que o técnico teve com os dois na sexta-feira. E Luis Antônio será mantido como centro avanço. As novidades poderão ser Marcos e Casagrande, embora Sérgio Lopes nada tenha afirmado de positivo sobre isso, após a partida de ontem.

— Até lá ainda temos tempo para pensar bastante no assunto. Com os treinamentos da semana é que vou decidir se faço mais alguma substituição.



Zé Carlos jogou bem e perdeu muitas chances de gol em frente a Totonho

SÍNTESE

Oeste terá mais uma emissora

Pela portaria no.359 de 24/03/76, do Ministério das Telecomunicações, foi autorizado o funcionamento da emissora Rádio Fronteira do Oeste Ltda. em Dionísio Cerqueira. A emissora operará em frequência de 1590KZ com potência de 0,50 KW no período diurno e 0,25 KW no período noturno. O funcionamento da mesma será para breve, entretanto o diretor Sr. Nereu Lourenço da Silva encaminhou requerimento ao órgão competente solicitando o aumento de potência para 1 KW, alegando ser área de fronteira e a emissora de São José do Cedro terá 1 KW de potência, o que prejudicará em parte a Rádio Fronteira Oeste Ltda.

Pedagogia faz novo vestibular

Estarão abertas até o dia 30 de julho inscrições para o Concurso Vestibular classificatório de ingresso no Curso de Pedagogia, em Licenciatura Plena, da Faculdade de Educação de Joinville.

A Associação Catarinense de Ensino, a qual pertence a Faculdade de Educação, já divulgou noturno e com habilitações em administração escolar e orientação educacional.

Nos dias 30 e 31 de julho serão realizadas as provas, as 19 e 14 horas respectivamente. As provas versarão sobre as seguintes disciplinas em nível de 1.º e 2.º grau: Português e Literatura Luso-Brasileira, Geografia, História do Brasil, Matemática, Física, Química, Biologia e OSPB.

No ato de inscrição, os interessados deverão apresentar fotocópia autenticada da cédula de identificação, três fotografias tamanho 3x4 e o recibo da taxa de inscrição.

Escola do Sul faz aniversário

A Escola Básica professor Lapage, de Criciúma, comemorou 43 anos de existência. O tradicional estabelecimento de ensino, localizado no centro da cidade, tem como patrono o professor Leon Eugênio Lapage.

Educação ganha mais recursos

Ao fazer a prestação de contas ao Tribunal de Contas da União, a Secretaria de Finanças da Prefeitura de Joinville apresentou um dado importante: Cr\$ 2.255.584,44 foram aplicados em obras com recursos do Fundo de Participação dos Municípios. Desse total, 36,13% foram aplicados na área de educação (o mínimo é 20%) e 42,95% em saúde, quando o mínimo exigido pelo governo é de 10%.

Lions tem sede no Balneário

A Prefeitura de Balneário Camboriú doou um terreno com 706,835 metros quadrados, ao Lions Clube daquela cidade, para a construção de sua sede própria.

Agência do BB em Indaial

O diretor da 6a. Região do Banco do Brasil, Valtor Perachi Barcellos, inaugurou ontem em Indaial, uma agência do banco naquele município, atingindo assim 67 agências já instaladas no Estado, estando previstas para até o final do ano mais 13 agências.

Acib faz curso de comunicação

Patrocinado pela Associação Comercial e Industrial de Blumenau - ACIB - teve início em Blumenau, o curso "Dalle Carnegie de Relações Humanas, Liderança e Comunicação", destinado a funcionários que tem por objetivo desenvolver a personalidade, dinamizando atitudes positivas, integração em grupos, obtenção de aprumo e segurança, expressando-se de forma clara e convincente. O curso Dalle Carnegie foi criado em

Neto Campos diz que Governo tem convite para ajudar distrito

Ao retutar as críticas que lhe foram dirigidas pelo Prefeito Pedro Ivo Campos, o secretário da Indústria e Comércio, Sebastião Neto Campos, disse que não pôde convidar o chefe do Executivo municipal para participar da reunião com os empresários por ter participado na qualidade de convidado.

— Se participei como convidado, não me competiria convidar qualquer outra entidade para tratar do assunto, e nem me caberia indagar porque o Prefeito de Joinville não estava presente".

Explicou o Secretário Sebastião Neto Campos que a Secretaria da Indústria e Comércio, através da Codisc, recebeu da Coordenadoria Geral de Planejamento da Prefeitura Municipal de Joinville no dia 7 de maio deste ano, expediente firmado pelo arquiteto Dagoberto Koehntopp, seu titular, apresentando oficialmente — em nome da Prefeitura — o projeto de implantação do distrito industrial, solicitando a participação do Governo do Estado no empreendimento.

— Dessa forma, no entendimento do Secretário Sebastião Neto Campos, não houve intervenção do Estado no assunto e sim a intenção de, diante da posição da Prefeitura de Joinville e dos dados que encaminhou à Secretaria da Indústria e Comércio, auscultar a posição do empresário local, classe diretamente interessada e vinculada ao empreendimento, a qual competia ser ouvida, para a adequada condução do problema, dentro de um consenso justo de opiniões.

Íntegra da carta enviada à Secretaria pela Prefeitura

Vimos a V.Sa. apresentar oficialmente o Projeto de Implantação do Distrito Industrial de Joinville, (Vol. I e II) elaborado pela PLANISUL S/A.

Destarte submetemos à sua consideração um documento elaborado por esta Prefeitura Municipal acerca do Distrito Industrial de Joinville, que acompanha este ofício e em que constam os antecedentes básicos do projeto, as características centrais do Distrito, a importância regional do distrito, os impasses de sua implantação e a abertura do questionamento acerca da forma de superá-los.

Solicitamos a especial atenção de V.Sa. para este projeto pois como pode ser observado pelo documento antes citado — dadas as características de Joinville e a importância regional de sua indústria — o distrito assume uma importância vital para a cidade básica para a própria definição do sistema urbano regional.

A Política Nacional de Desenvolvimento preocupada com o crescimento acelerado dos grandes pólos do país São Paulo—Rio de Janeiro, preconiza uma distribuição da ocupação especial mais equilibrada.

Por outro lado na Região Sul evidenciam-se sensíveis investimentos nas regiões metropolitanas de Porto Alegre — Curitiba impondo-se em Santa Catarina a consolidação de seu principal eixo industrial onde desponta Joinville com o maior parque industrial do Estado.

Diante da correlação, entre o crescimento industrial e urbano, das repercussões regionais do distrito e de sua vital importância para a economia estadual cremos que este investimento, quer do ponto de vista teórico ou operacional e financeiro, deva extrapolar o nível municipal envolvendo todos os organismos responsáveis pela definição da política urbana e industrial da região.

Certos por outro lado de que esse projeto se enquadra numa das linhas mestras da Política Nacional de Desenvolvimento, no que diz respeito ao apoio aos "centros médios" e mais especificamente aos "eixos industriais do sul do país", submetemos à competente análise e solicitamos a indicada participação desse organismo, para juntamente determinarmos uma entrevista com o Exmo.Sr. Secretário da Indústria e Comércio, Sebastião Neto Campos, e discutirmos a forma de se encaminhar a implantação do Projeto do Distrito Industrial de Joinville.

No aguardo de seu pronunciamento, servimo-nos da oportunidade para externar à V. Sa. os protestos de nossa elevada admiração e apreço. Ass. Arq. Dagoberto Koehntopp - Coordenador

TC rejeita as contas da Prefeitura e fixa prazo para o reexame

Chapecó (Sucursal) — O Tribunal de Contas da União rejeitou a prestação de contas da Prefeitura de Chapecó, relativa ao ano de 1974 e devolveu os documentos, com o prazo de trinta dias para serem reexaminados pela Câmara de Vereadores.

Rui Muller, diretor da fazenda, disse à imprensa que "não há maiores problemas quanto Prestação de Contas, apenas algumas incorreções que serão sanadas", acrescentando que "apesar disso a Prefeitura continua recebendo suas quotas do FPM".

Uma comissão composta pela Câmara de Vereadores estuda o assunto há vários dias, devendo concluir o levantamento até o final da semana em curso, quando a documentação será novamente encaminhada ao Tribunal de Contas. A partir do novo exame que o Tribunal fará e se ainda assim não estiver de maneira satisfatória, é que o município será punido com a suspensão do pagamento dos fundos. Antes, não.

O presidente do Legislativo, vereador Valdomiro Santos acredita que depois do trabalho da comissão que examina as contas, já haverá condições das mesmas serem aprovadas.

Campanha do agasalho começa em Joinville

Joinville (Sucursal) — A Prefeitura Municipal de Joinville, através da Secretaria do Bem-Estar Social, iniciou a VI Campanha do Agasalho "com calor e com afeto", visando angariar roupas, cobertores, sapatos e agasalhos para imediata distribuição às entidades assistenciais do município.

Para a campanha deste ano, a Secretaria do Bem-Estar Social contará com a participação das paróquias da igreja católica e de confissão luterana, onde sacerdotes e pastores colocarão na pauta das pregações, a partir de hoje, apelos no sentido de que a população participe com donativos. Nas campanhas de anos anteriores, os donativos eram recolhidos por um veículo em diversas ruas, com elevados gastos de combustível. Neste ano, os donativos poderão ser entregues na própria secretaria ou nas paróquias.

Polônia oferece recurso para implantar frigoríficos em SC

Itajaí (Sucursal) — O cônsul da Polônia, Janusz Mieszowski, afirmou, durante reunião com empresários de Itajaí, que seu país está oferecendo projetos para implantação de cinco frigoríficos no sul do País: dois deles no Paraná, dois no Rio Grande do Sul e um em Santa Catarina. "Nestes projetos seria utilizada toda a tecnologia brasileira e polonesa".

Acrescentou que a Polônia pretende também oferecer incentivos às cooperativas brasileiras, desde a tecnologia até treinamento de funcionários. "Apesar de não entrarmos ainda em nenhum contato com autoridades brasileiras, acreditamos que estes projetos serão apoiados pelo governo, já que o Brasil se resente de melhores técnicas nesse setor".

IMPORTAÇÃO

Revelou que "inicialmente estávamos interessados em importar suínos do Paraná, mas em recente visita àquele Estado, constatamos que este animal é de baixa qualidade. Em vista disso, iremos verificar a qualidade do rebanho suíno do Oeste catarinense, que segundo fomos informados, é a melhor do sul do Brasil. A Polônia — prosseguiu — pretende importar, este ano, 10 mil toneladas de carne suína de Santa Catarina".

ALCOOL E SOJA

Explicou que "uma equipe de técnicos poloneses está estudando a possibilidade de implantar em Santa Catarina, usinas de exportação de mandioca para a fabricação de álcool, que através de um projeto ainda não concluído, prevê perspectivas de produzir

100 mil litros de álcool por dia".

— A Polônia poderá oferecer equipamentos sofisticados que não sejam fabricados aqui, e o Brasil simplesmente entraria com mão-de-obra e produtos necessários", disse.

Sem especificar como se encontram as negociações, o cônsul polonês, confirmou também, o interesse de seu país em participar da construção de uma fábrica de extração de óleo de soja no sudoeste do Paraná. "Na elaboração deste projeto, o objetivo da Polónia é oferecer colabo-

ração com as cooperativas do Paraná, contando ainda com auxílio do BRDE — Banco Regional de Desenvolvimento do Extremo Sul —, que já conta com vários projetos de implantação nesta indústria".

— Para Santa Catarina — acentuou — existe o mesmo interesse em construir uma fábrica, que poderia, além de extrair o óleo de soja, produzir latas, farelo e margarina, formando um complexo industrial na região Oeste do Estado, rica em produção de soja — finalizou.

ALUGA-SE

Um galpão com 250m2 e área do terreno 1.600m2, todo murado, localizado em Coqueiros. Tratar com o Sr. Sérgio — Rua Des. Pedro Silva, 134 — Praia da Saudade, Coqueiros — Creci 551.

MEYER VEÍCULOS APRESENTA AS LINHAS CHRYSLER E CARBRAS MAR 76.

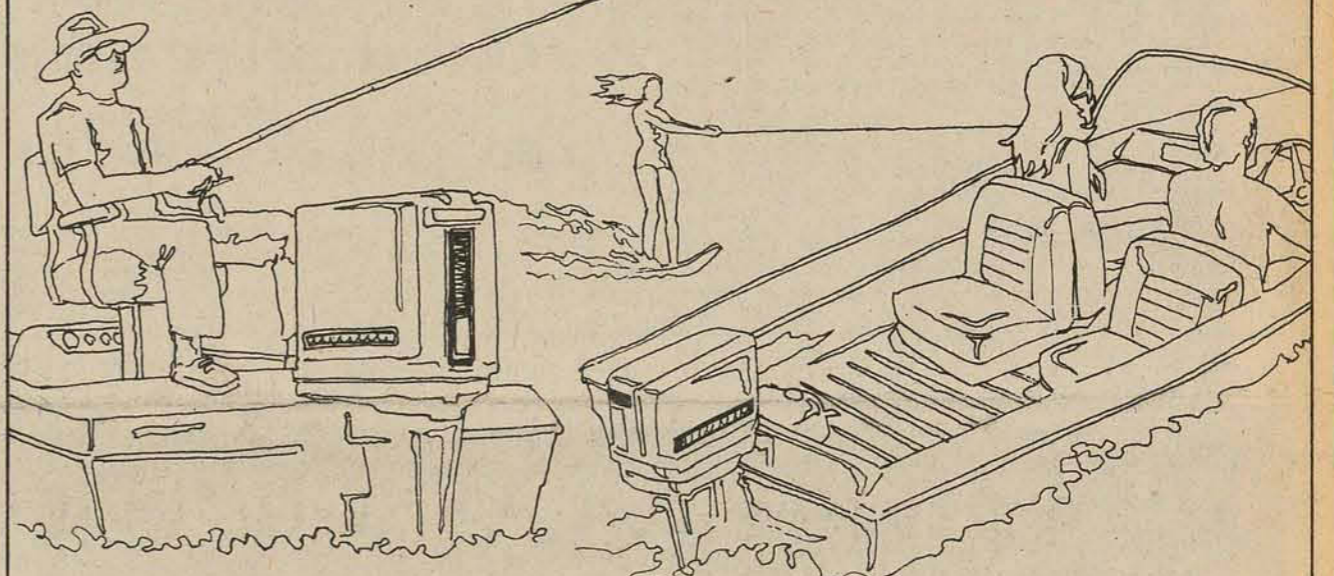

Escolha o motor de popa Chrysler e o casco Carbras Mar que você desejar e pague-os em até 36 meses. Motores de popa de 3,6 HP até 150 HP. Meyer Veículos lhe oferece completa assistência técnica.

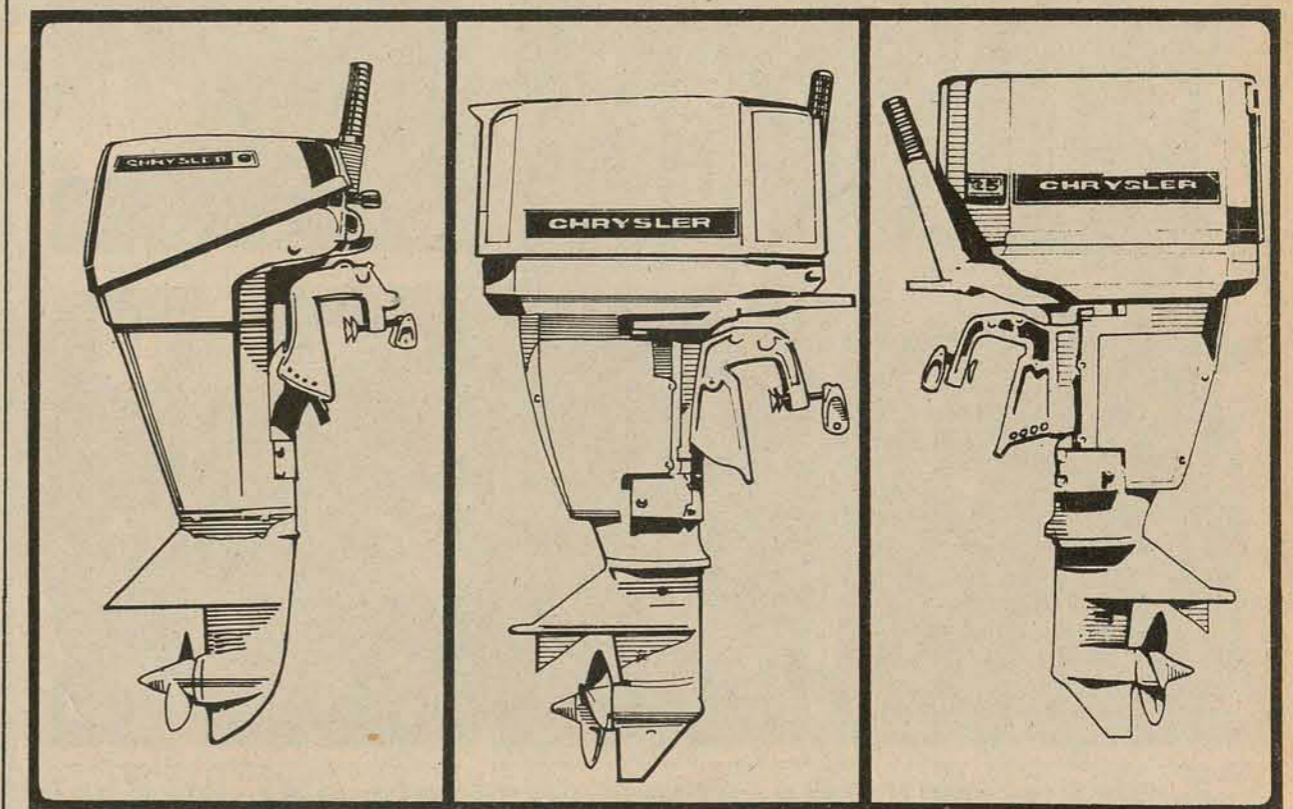

MOTOR CHRYSLER 5 HP
Menor peso por HP.
Desenho revolucionário.
A vista CR\$ 9.922,50
ou apenas CR\$ 530,63
mensais.

MOTOR CHRYSLER 8 HP.
Maior velocidade por HP.
Robustez e durabilidade.
A vista CR\$ 15.876,00
ou apenas CR\$ 849,00
mensais.

MOTOR CHRYSLER 15 HP
Economia de combustível.
Maior torque.
A vista CR\$ 20.128,50
ou apenas CR\$ 1.076,60
mensais.

public

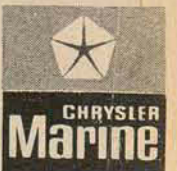
distribuidor
Carbras Mardistribuidor
Chrysler
marine

MEYER VEÍCULOS

Itajaí e Araranguá qualificam eleitores

Itajaí e Araranguá (Sucursal e Correspondente) — Campanhas de qualificação de eleitores estão sendo desenvolvidas nestas duas cidades, com o objetivo de aumentar o número de votantes para as eleições de novembro próximo.

Em Araranguá formou-se uma equipe composta por um juiz eleitoral, partidários e políticos, que estão desenvolvendo um programa de atendimento a 12 localidades do município, regularizando assim a situação política dos 12 mil eleitores.

No Cartório Eleitoral da 16ª Zona de Itajaí, o maior movimento é no setor de transferência de títulos, isto em decorrência da instalação do Distrito Industrial que polarizou muita gente. Atualmente o Colégio eleitoral da 16ª Zona tem registrados 44.254 votantes assim distribuídos: Piçarras com 2.447, Penha com 3.623, Navegantes com 5.245 e Itajaí com 32.939 eleitores.

As inscrições poderão ser feitas até início de agosto, sendo solicitado três fotografias 3x4 e um atestado de residência.

Senai capacita novos técnicos em Chapecó

Chapecó (Sucursal) — O delegado regional do Senai/SC, anunciou em Chapecó, durante um almoço com a classe empresarial, que até março do próximo ano, estará concluído o Centro de Treinamento destinado a promover a capacitação da mão-de-obra de empresas em vários municípios da região.

Célio Goulart esteve em Chapecó acompanhado pelo chefe da divisão de ensino do Senai, Clóvis Goulart, para escolher o terreno onde será construído o Centro de treinamento com 1.100 metros quadrados de área coberta.

O prefeito Altair Wagner colocou à disposição do Senai, de imediato, 12.000 m² de terra, dentro do Distrito Industrial, com possibilidade de aumentar para 18.000m² em futuro breve. A proposição vai ser examinada pelo legislativo, em seguida a Prefeitura vai fazer a terraplanagem e o projeto planimétrico para que o arquiteto do Senai possa elaborar o projeto da construção e de imediato serem iniciadas as obras.

Na oportunidade, Célio Goulart anunciou que dentro de 90 dias serão iniciadas as obras dos núcleos do Senai em Joaçaba e Joinville e em 30 dias os de Itajaí e Rio do Sul.

Conforme esplanção, as aulas de capacitação do operário, funcionarão entre 7 e 22 horas, consumindo um investimento inicial de Cr\$3 milhões. Os cursos objetivam o aperfeiçoamento, a especialização e a readaptação dos operários, com treinamento operacional e qualificação profissional, além de cursos especiais para atendimento imediato das necessidades de determinadas empresas.

Os recursos utilizados pelo Senai na construção de 10 unidades de Treinamento em Santa Catarina, disse Célio Goulart, provêm de financiamento da Caixa Econômica Federal num montante de Cr\$22 milhões, para serem pagos em dez anos com os recursos próprios daquela autarquia.

As gestões para a concretização do empreendimento do Senai, em Chapecó, foram desenvolvidas pela Associação Comercial e Industrial, em estreita colaboração com a Prefeitura Municipal.

Oeste promove nova feira mas quer ajuda do Governo



Chapecó quer verba para poder realizar a Feira Agropecuária.

Chapecó (Sucursal) — O presidente Altair Ramos, da Sociedade Amigos de Chapecó, promotora da IV Exposição Feira Agropecuária e Industrial, informou que foi endereçado expediente ao secretário Vitor Fontana, da Agricultura e Abastecimento, solicitando a participação daquela secretaria nas despesas da Feira, através de uma verba destinada à construção de mais um pavilhão dentro do Parque Permanente de Exposições de Chapecó (foto).

A IV EFAPÍ terá desdobramento no mês de outubro próximo, reunindo mostras de animais, comércio, indústria e agricultura.

O pavilhão metálico que foi transferido da Ressacada (Florianópolis) para Chapecó, está recebendo a pavimentação de seu piso, através de concreto

armado. Os técnicos que trabalham na obra ressaltam a importância da medida, uma vez que durante as safras agrícolas, o pavilhão vem sendo ocupado para armazenamento de cereais, muitas vezes em quantia superior a 1.000 toneladas.

O novo pavilhão que a SAC pretende construir, se destina à administração central da Feira, para as instalações bancárias, da imprensa e das autoridades em geral.

Outra reivindicação dos promotores da Feira é que dificilmente poderá ser atendida pelo DER/SC é a conclusão das obras de pavimentação do trecho Bairro Aeroporto—Parque de Exposições, através de calçamento com paralelepípedos, numa extensão de pouco mais de quatro quilô-

metros. A obra foi objeto de concorrência pública e a empreiteira contratada está se instalando no local, mas os trabalhos ainda não foram iniciados.

Durante a véspera os dirigentes da Feira, o trecho recebe um volume de tráfego superior em dez vezes ao movimento normal e por ser de terra batida, com a poeira que se forma, apresenta sérios perigos, ameaçando a segurança de quantos por ali transitam, sobre veículos e mesmo a pé.

Também preocupa os dirigentes da Feira, o fato de a empreiteira não poder concluir a obra a tempo e ter de interditar alguns trechos da estrada em razão do andamento das obras, o que gerará um grande transtorno pelos engarrafamentos do trânsito.

Konder vê eleição segura se Governo cumprir o seu dever

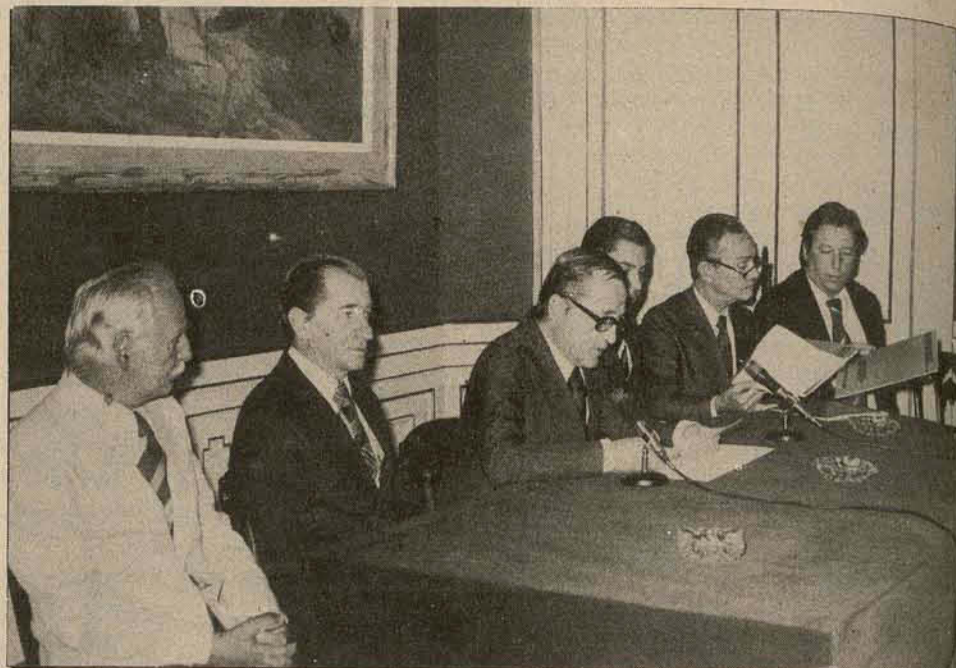

O Governador firma novos convênios.

O governador Konder Reis presidiu ontem às 10h30min no Palácio dos Despachos, a cerimônia de assinatura de convênios entre a Secretaria dos Transportes e Obras, através do Fundo Estadual de Assistência Rodoviária — FEAR e as Prefeituras Municipais de Vidal Ramos, Angelina, São Bonifácio, Barra Velha e Garuva, no montante de 753 mil cruzeiros.

Ressaltando o papel relevante do Fundo Estadual de Assistência Rodoviária como elemento de presença do governo, através de obras e serviços executados em todas as comunidades catarinenses, o Governador disse, ao abrir a reunião de serviço, que "com os convênios que hoje serão firmados, acrescidos a outros 122 celebrados anteriormente, estão sendo carregados aos cofres públicos municipais, recursos num total de Cr\$ 19.265.247,48, os quais estão permitindo a execução dos serviços de melhoramentos em 1.549 quilômetros de estradas municipais, construção de 755 metros de pontes, obras de desenvolvimento urbano e auxílio para aquisições de equipamentos rodoviários".

OS CONVENIOS

Foram os seguintes os convênios assinados na manhã de ontem, no Salão Vermelho do Palácio dos Despachos: com a Prefeitura Municipal de Vidal Ramos, no valor de Cr\$ 150.000,00, destinado a executar os serviços de melhoramentos da estrada municipal Vidal Ramos—Riozinho, divisas municipais com Imbuia e Ituporanga, numa extensão de 23 km; com a Prefeitura Municipal de Angelina, estipulado em Cr\$ 153.000,00, para a execução dos serviços de retificação e alargamento das estradas municipais RM-15 e trecho da RM-18, ligando as localidades de Palheiros até a residência do Sr. Quirino Bruch, numa extensão de 16.500 metros; com a Prefeitura Municipal de São Bonifácio, convênio de Cr\$ 150.000,00 para execução dos serviços de melhoramentos e revestimento da estrada municipal de Rio do Ponche, numa extensão de sete km; outro convênio de 150 mil cruzeiros foi assinado pela Prefeitura Municipal de Barra Velha, a fim de permitir a realização dos serviços de alargamento, retificação e revestimento da estrada municipal ligando Porto Itaperiú e o distrito de São João de Itaperiú, seguindo até a localidade de Medeirinhos, na divisa com o município de Piçarras, numa extensão de 25 mil metros; e finalmente com a Prefeitura Municipal de Garuva, foi assinado convênio de Cr\$ 150.000,00, a fim de possibilitar serviços de melhoramentos e revestimento da estrada municipal RM-37,

no trecho entre a divisa com o Estado do Paraná e o distrito de Itaporá, numa extensão de 13 quilômetros.

O EXEMPLO DE GEISEL

Discursando no encerramento da solenidade, o governador Konder Reis disse estar seguro de que "se nós cumprirmos o nosso dever, se formos rigorosos na aplicação dos recursos do povo que nos são confiados, se nos dedicarmos inteiramente à tarefa de administrar, se mobilizarmos o nosso Partido, e se transmitirmos essa mensagem rica de verdade e de realizações, não precisamos temer a manifestação do povo no dia 15 de novembro".

O Chefe do Executivo catarinense também lembrou a ação e o esforço que "hoje, no Brasil, começa pela ação do excelentíssimo senhor Presidente da República, general Ernesto Geisel. Nós não poderemos deixar de seguir este exemplo extraordinário". E acrescentou que "nunca na História do Brasil, um Presidente da República fez o que o Presidente Geisel está fazendo. A par do cumprimento de todas as suas tarefas administrativas, políticas e sociais na Capital da República, despachando durante todos os dias úteis e trabalhando aos sábados e domingos, ele ainda encontra tempo, ânimo e coragem para as visitas que realiza ao interior do nosso País em número jamais igualado".

Mais adiante, o Governador observou que o Presidente Geisel dá o exemplo de dedicação e de trabalho, "como devem agir os bons arenistas. E no exemplo do Presidente da República que nós devemos buscar inspiração, coragem e ânimo para uma grande vitória no dia 15 de novembro de 1976. Esta é a melhor maneira de corresponder ao esforço do governo do Estado".

PRESENCAS

Estiveram presentes às solenidades o comandante Nicolau Fernando Malburg, Secretário dos Transportes e Obras; deputado federal Albino Zeni, secretário do Governo; Luiz Antônio Velloso de Souza, gerente regional do Banco Nacional de Habitação; Antônio Henrique Bulcão Vianna, deputado estadual; Homero de Miranda Gomes, deputado estadual; Telmo Ramos Arruda, presidente da COHAB; engº Ricardo Saporiti, administrador do FEAR; Júlio Will, prefeito de Vidal Ramos; Mário Jonk, prefeito de Angelina; Ewaldo Gustavo Kuhl, prefeito de São Bonifácio; Ademar José dos Passos, prefeito de Barra Velha; Darci Pereira da Costa, prefeito de Garuva; presidentes de diretórios municipais e vereadores da Arena.

Chuva altera trânsito entre Jaraguá do Sul e Guaramirim

Jaraguá do Sul (Correspondente) Em decorrência das chuvas que caíram em toda a região, o trânsito entre as ci-

dades de Guaramirim e Jaraguá do Sul, através da rodovia SC-301 está paralisado devido aos desmoronamentos exis-

tentes na cabeceira da ponte sobre o rio Itapocuzinho.

A Construtora Marcondes, responsável pela construção dos muros e contenção nas cabeceiras da ponte, já construiu pelo lado de Jaraguá do Sul, porém, os serviços paralisaram, já que pelo lado de Guaramirim, o terreno não oferece solidez adequada para a construção dos muros. A solução poderá ser a optativa pelo sistema de estacamento, cabendo a decisão ao DER e à empresa construtora.

DESVIO

Tudo o tráfego de automóveis está sendo feito pela antiga ponte da Estrada de Ferro, e os caminhões pesados dão a volta por Ilha da Figueira, que não oferece também segurança, em face da estrada ser sinuosa e estreita.

ULTRAPASSAGEM PROIBIDA SOB NEBLINA USE LUZ BAIXA CURVA À DIREITA

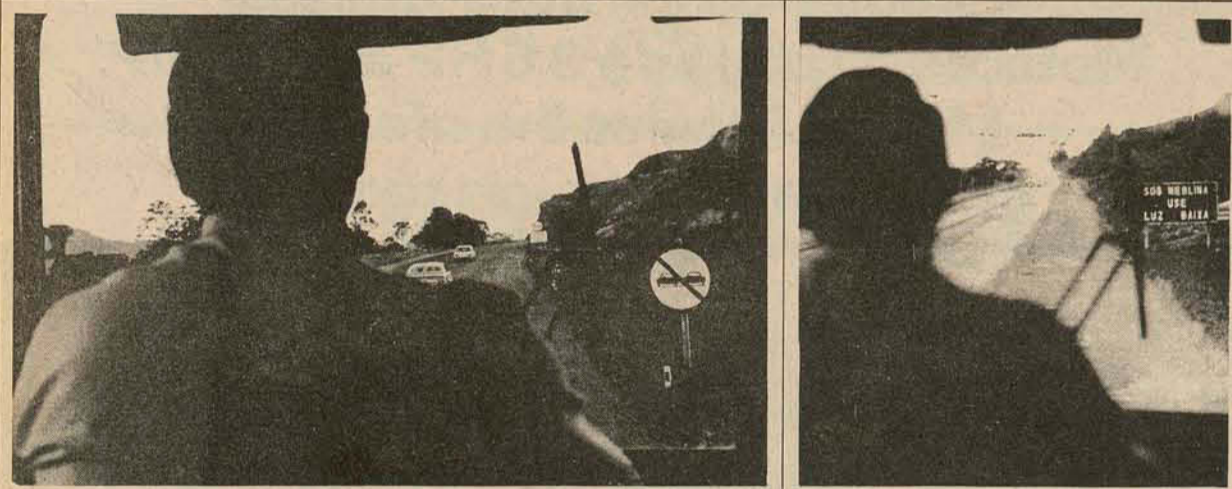

Tacógrafo—mais uma preocupação da Penha com a sua segurança

Você não precisa prestar atenção em nenhum desses sinais para fazer a viagem mais tranqüila do mundo.

Pisca-pisca, luzes de advertência, faróis, pressão do óleo, lanternas e freios. Antes de você embarcar num ônibus da Penha, esses e outros pequenos detalhes já foram revisados para garantir a mais tranqüila das viagens. Você não se preocupa com nada. Aclives, declives, curvas à direita à esquerda, pontes passam a fazer, junto com praias, matas e rios, parte da paisagem, que desfila em visão panorâmica.

Mas a preocupação da Penha não para aí. Para que você sinta essa sensação de tranqüilidade, ela dispõe de uma estrutura especialmente montada: motoristas experientes, mecânicos especializados, equipamentos modernos e até um centro de computação.

PORTO ALEGRE - FLORIANÓPOLIS - CURITIBA
SÃO PAULO - RIO DE JANEIRO - BELO HORIZONTE - BRASÍLIA - VITÓRIA - SALVADOR - SANTOS - JOINVILLE



Tudo isso para sua segurança. PENHA

SÃO FRANCISCO DO SUL - JARAGUÁ DO SUL
ITAJAI - BLUMENAU - RIO DO SUL - LAGES
VACARIA - CAXIAS DO SUL - NOVO HAMBURGO
TORRES - SÃO LEOPOLDO

FUNDIÇÃO TUPY S. A.

JOINVILLE - SC.

Enfermeiro do trabalho

REQUISITOS: Curso superior em Enfermagem, com especialização em enfermagem do trabalho — 6 meses de experiência em cargo similar.

Aux. Enfermagem do trabalho

REQUISITOS: 2º grau Técnico em Enfermagem recém-formado, com o curso de Especialização em Enfermagem do trabalho ou 1º grau com Curso de Auxiliar de Enfermagem e especialização em Enfermagem do Trabalho com 3 anos de experiência em cargo similar.

Os interessados deverão comparecer no Departamento de Recrutamento e Seleção de Pessoal à Rua Albano Schmidt, 3.400 - Boa Vista para entrevista, ou enviar curriculum vitae detalhando experiência profissional e pretensão salarial à Caixa Postal D-019, aos cuidados de "R S" — Joinville-SC.

"À CLASSE MÉDICA E FARMACÊUTICA"

A CIBA-GEIGY, DIVISÃO FARMACÊUTICA, comunica, com grande prazer, que mudou o seu CENTRO DE PROMOÇÃO FARMA CURITIBA, com responsabilidade de atendimento dos Estados do Paraná e Santa Catarina, para novas e mais amplas instalações. A partir de agora, estará à disposição dos Srs. Médicos, Clientes e Amigos à Rua Padre Anchieta no. 1.104 — Fones: 23—2975 e 24—6311, Curitiba (PR).

CIBA—GEIGY QUÍMICA S/A.

Vamos cantar juntos a alegria de viver aqui.

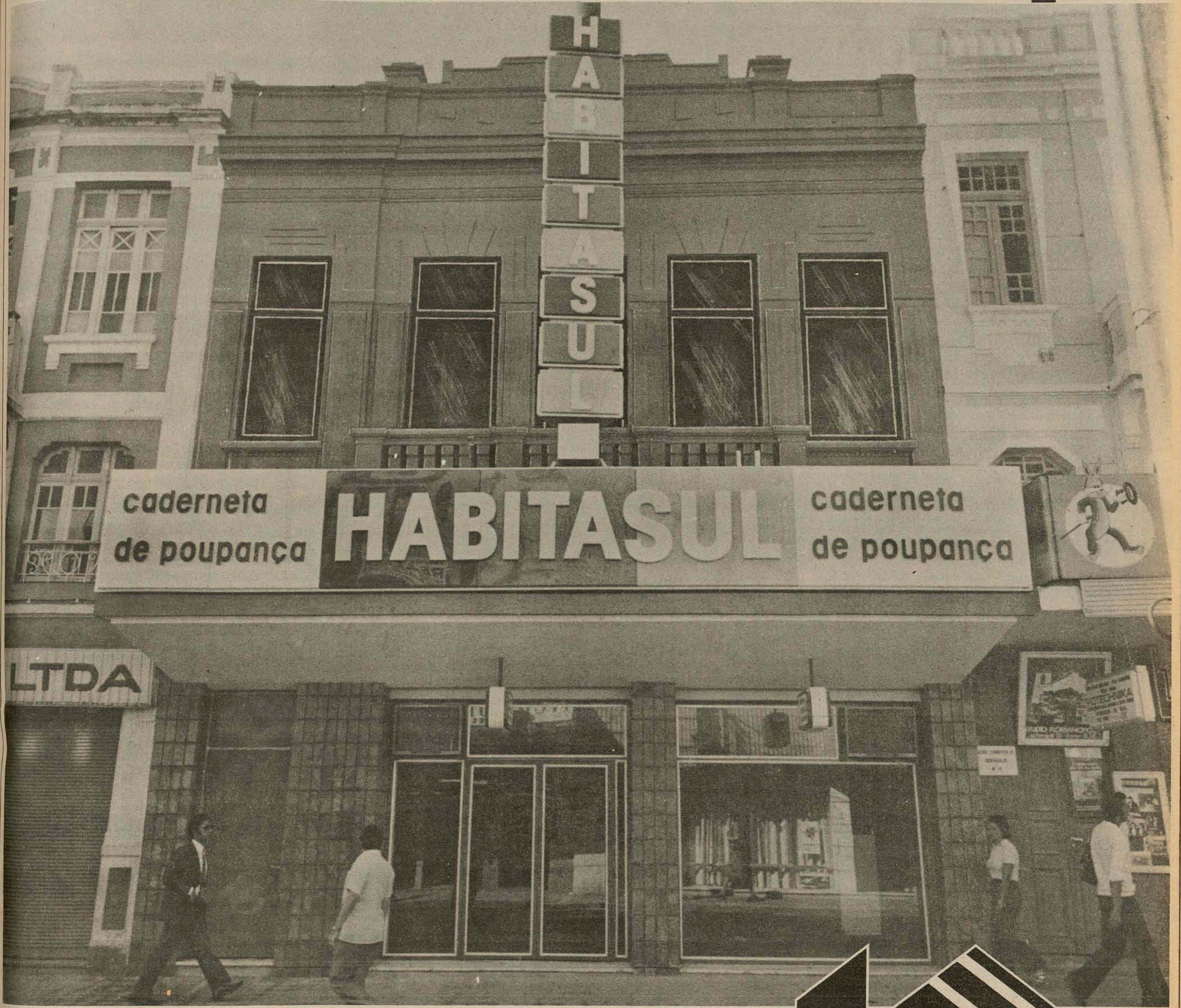

Chegou a Florianópolis

HABITASUL

Crédito Imobiliário S/A

Caderneta de Poupança - Letra Imobiliária - Financiamento

A Habitasul traz para a terra do sol e mar as múltiplas vantagens de sua Caderneta Habitasul de Poupança, Letra Imobiliária e Financiamento Habitacional.

Juros, correção monetária, abatimento no Imposto de Renda e com a garantia do Governo Federal.

Daqui para frente vamos cantar juntos a alegria de viver aqui.

**APESUL
HABITAÇÃO
HABITASUL**

Sistema de poupança e empréstimo

Rua Felipe Schmidt, 20

Seis vítimas de acidentes nas pistas molhadas da BR

Itajaí (Sucursal) — Dois acidentes de trânsito na BR-101, durante as chuvas de anteontem, causaram ferimentos leves em seis pessoas. O primeiro ocorreu por volta das 18 horas, no quilômetro 100, próximo à entrada para Piçarras, e envolveu apenas uma camioneta Chevrolet C-10, placas AK-5384, de Porto Alegre e dirigida por José Borges Filho, residente naquela capital.

Esse veículo se dirigia de Joinville para Itajaí, em alta velocidade, quando derrapou na pista molhada, capotou e saiu fora do leito da estrada. Além do motorista, resultaram feridos seus acompanhantes Manoel Pereira, Talles Trindade e Leônico Werner Gonçalves. Todos, com ferimentos leves, foram medicados no Hospital

Marieta Konder Bornhausen, desta cidade.

COLISÃO

No quilômetro 133 de mesma BR-101, às 20h10min, colidiram o caminhão Mercedes-Benz de placas DC-0276, Concórdia, dirigido por Laury Pastre, e o automóvel Ford Corcel de placas AN-1424, Curitiba, dirigido por Nereu Brufren.

Corriam em sentido contrário, na região do trevo de acesso ao Bañeirão Camboriú, quando o caminhão derrapou, atravessou-se na estrada e colidiu com o Corcel que, a à média velocidade, não pôde ser controlado na pista molhada.

Da colisão resultaram com ferimentos leves ambos os motoristas, que foram medicados no Hospital Santa Inês, do Bañeirão Camboriú.



Mais um acidente ocorreu na chamada "ponte assassina", divisa dos municípios de Palhoça e São José, na localidade de Ponte Marum, onde cinco pessoas já morreram nos últimos quatro anos. Há pouco mais de um ano uma Kombi precipitou-se nessas águas e teve morte por afogamento o seu motorista, que não conseguiu sair a tempo do veículo.

Dezenas de pessoas assistiram na tarde de ontem a remoção de mais um veículo das águas do rio Marum. Embora este tenha submergido, seus dois ocupantes foram salvos graças a ação de populares residentes nas proximidades.

Tem sido dito sempre no local que qualquer motorista, menos avisado, poderá mergulhar com seu carro ao tráfegar por ali, visto que a ponte não oferece a mínima segurança. As duas curvas de quase 180 graus, nas cabeceiras, exigem uma velocidade reduzida, conforme indicam as placas não tão eficientes, dado seu reduzido tamanho.

A ponte, segundo moradores de localidade, há muito vem necessitando de medidas de atenção do Departamento de Estradas de Rodagem —

Kombi cai da ponte do rio Marum. Ocupantes salvos.

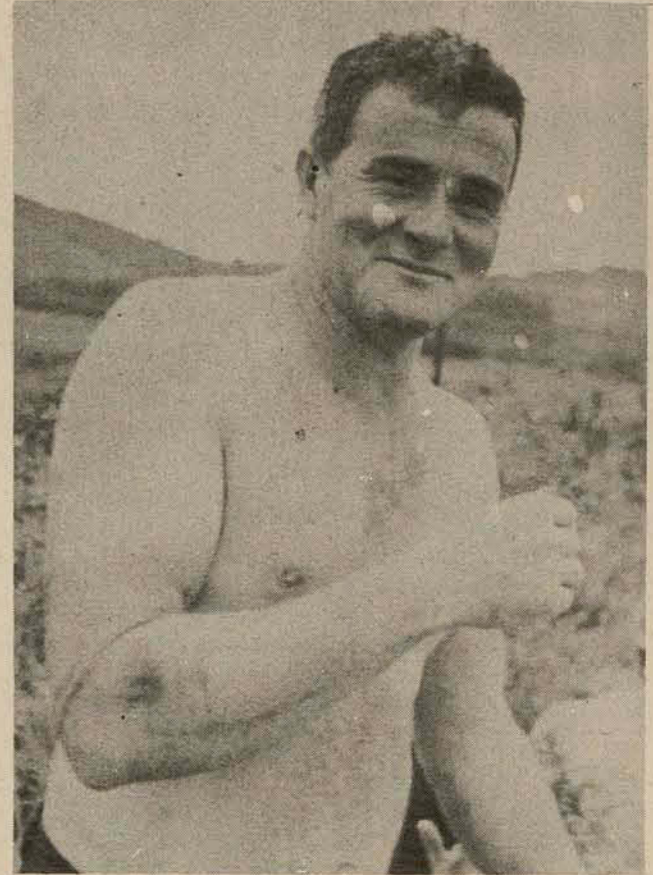

DER. E isto por diversos motivos, entre os quais a sua escassa largura.

O ACIDENTE

Na noite de sexta-feira, por volta das 20 horas, pessoas residentes nas proximidades da ponte deslocaram-se para o local, atraídas pelo ruído já conhecido, do choque de um carro (Kombi, licenciada no município de Biguaguá, sob o número 103) nas águas.

Imediatamente socorreram, conseguindo remover seus ocupantes, o motorista Alvaro e o proprietário do veículo, Antônio Aguiar, residentes em Santo Amaro.

O veículo procedia de uma oficina mecânica de Campinas e viajava com destino a Santo Amaro da Imperatriz. Na curva localizada a alguns metros antes do final da ponte, o motorista perdeu o controle da Kombi, que desceu na pista molhada e foi se precipitando nas águas do rio.

Não houve vítimas, mas os danos materiais foram de elevada monta.

TRIO SALVA-VIDAS

Dentre as muitas pessoas acostumadas com os gritos de socorro e o ruído de choques de veículos nas águas, as três que

comumente atiram-se ao rio para salvar as vítimas da ponte estavam na tarde de ontem auxiliando na remoção da Kombi.

O mais conhecido é o Sr. João Manoel Corrêa (45 anos, casado, seis filhos, residente na rua Frederico Afonso, 1875, lado São José), que desde a década de 60 vem presenciando ali acidentes dos mais diversos. Nos últimos anos, tem para os salvamentos, contado com o apoio de seu filho, Sérgio Machado Corrêa (17 anos, solteiro).

Outro dos "salva-vidas voluntários", é Nelson Tomaz Anacleto (48 anos, casado), que mora em um beco próximo do rio. Ele diz que "já caíram 66 carros no rio, nos últimos quatro anos, fora as colisões". No que é conformationado por João Corrêa, que completa informação dizendo que "apenas cinco pessoas morreram".

Os três, entre tantos outros que reivindicam, não em seu favor, mas no dos motoristas, providências aos órgãos responsáveis, têm muitas histórias para contar, todas envolvendo acidente na já conhecida "ponte assassina".

Também no Rio chuvas geram choque e mortes no trânsito

Rio — Excesso de velocidade na pista molhada pela chuva da madrugada de ontem (cerca de 3h30min) na rua Oliveira Braga e inobservância de uma placa — pare — configurando a preferencial que ia cruzar, causaram a destruição do Volkswagen placa EJ-3036 por um ônibus, e a morte do motorista Armando Simões Silva Júnior, de 20 anos, e de Antônio Messias Pascoa Pereira, de 22 anos, além de ferimentos graves nos ocupantes do banco traseiro.

O ônibus da linha 744 (Cascaড়া—Realengo), da Auto-Viação Bangu, placa IA-9000, trafegava com poucos passageiros na rua General Sezenfredo, em Realengo, quando o Volkswagen atravessou a pista e foi colhido. O carro se destruiu, as portas se abriram e o motorista, já morto, foi projetado na rua.

ESQUINA PERIGOSA

O motorista do ônibus, Nelson Menezes Costa, de 42 anos, é profissional há 22

anos. Há cinco trabalhava na empresa, e já cumpre o horário da madrugada há três anos, sem acidentes, segundo o inspetor geral da empresa, Joaquim Alves Gaspar. Ele também adiantou que a Auto-Viação Bangu e o Corpo de Bombeiros de Realengo já solicitaram por diversas vezes a Detran a colocação de um sinal luminoso na esquina, que considera extremamente perigosa, principalmente na madrugada.

Lgo após o acidente, o motorista, que trabalhava desde a meia-noite, parou o coletivo logo adiante, na intenção de socorrer as vítimas. Uma ambulância do Hospital Estadual Padre Olivério Kremer acorreu ao local e transportou os feridos, Antônio Sérgio Lopes Pinheiro, de 27 anos e Francisco Luis Ribeiro de Oliveira, de 18 anos. Mais tarde devido à gravidade dos ferimentos do primeiro, ele foi transferido para o Hospital Carlos Chagas.

Incêndios: campanha de prevenção no RGS

Porto Alegre — Dez mil cartazes com o apelo "Para sua segurança não fume neste local", estão sendo distribuídos a lojistas desta capital que estiverem interessados em que seus clientes deixem de fumar nos estabelecimentos comerciais, numa tentativa de eliminar uma das causas mais comuns de incêndio, que só é secundada por curtos-circuitos em instalações elétricas.

Os cartazes levarão a assinatura do Corpo de Bombeiros, que apoiou a campanha idealizada pelo Clube dos Diretores Lojistas de Porto Alegre, também encampada pelo Sindicato dos Lojistas. Cada cartaz será vendido pelo preço de custo — menos de Cr\$ 1,00 — porque o interesse do CDL é lançar uma idéia "que, com o tempo poderá provocar uma lei que proíba fumar em lojas e outros estabelecimentos de muito público, como ocorre nos grandes magazines dos Estados Unidos e Europa", conforme explicou Oddo Cazzulo, a Agência Texto e Arte Propaganda, responsável pela campanha.

Embora sem dados precisos quanto à incidência de incêndios provocados por cigarros mal-apagados nesta capital, Oddo Cazzulo disse que as companhias seguradoras indicam ser uma das causas mais importantes, junto com a ocorrência de curtos-circuitos. Os cigarros, por sua vez, tendem a provocar um incêndio mais imediato em lojas de confecções e tecidos porque, jogados no piso ou em cinzeiros situados em balcões ou no chão, ficam mais próximos das prateleiras e cabides, onde grande parte das roupas dos estoques são de tecido sintético.

Se eliminarmos o cigarro das lojas, estaremos eliminando uma boa percentagem de perigo de incêndio — disse Oddo Cazzulo — lembrando que a motivação da população porto-alegrense, ainda alarmada com o incêndio das Lojas Renner, assegurará a melhor receptividade para a campanha.

Empresas não poderão usar placas oficiais

Brasília — o Conselho Nacional de Trânsito rejeitou proposta de empresas de economia mista para que a placa oficial fosse extensiva também às suas frotas, alegando que elas, assim como as repartições da União, desempenham tarefas especiais que necessitam de maiores facilidades e tratamento diferente ao trânsito.

O assunto foi discutido em reunião plenária do Conselho, cuja maioria dos membros justificou que essas empresas já são dispensadas da taxa rodoviária, o que representa um privilégio em relação aos veículos particulares. O Contran tratou também do problema de cores para os veículos dessas empresas.

O presidente do órgão Sr. Celso Murta, informou que o próprio relator da matéria foi favorável ao pleito das empresas de economia mista, mas ele pessoalmente, acredita que quando elas forem informadas sobre uma série de exigências que disciplinam o uso das viaturas de placas oficiais, não farão maiores questões pela concessão que pleitearam junto ao Conselho.

FISCALIZAÇÃO
Fortaleza — O Detran do Ceará anunciou, hoje, que, a partir deste fim de semana, usará um avião monomotor para fiscalizar o trânsito de veículos nas principais praias da capital e municípios vizinhos. O diretor-geral do órgão, coronel João Almeida, pilotará pessoalmente o avião, que pertence ao Aero Clube local.

O coronel informou que suas instruções, emitidas do avião pelo rádio, serão captadas pelo Batalhão de Trânsito da Polícia Militar, que agirá em conjunto com uma equipe de fiscais do Detran. No último fim de semana, a operação foi testada na praia de Icaraí, a leste da capital, e deu resultado: mais de 20 automóveis e motocicletas, dirigidos por pessoas sem habilitação, foram apreendidos.

Deite e descanse. A Telesc lhe despertará na hora que você precisar.

serviço despertador disque 134

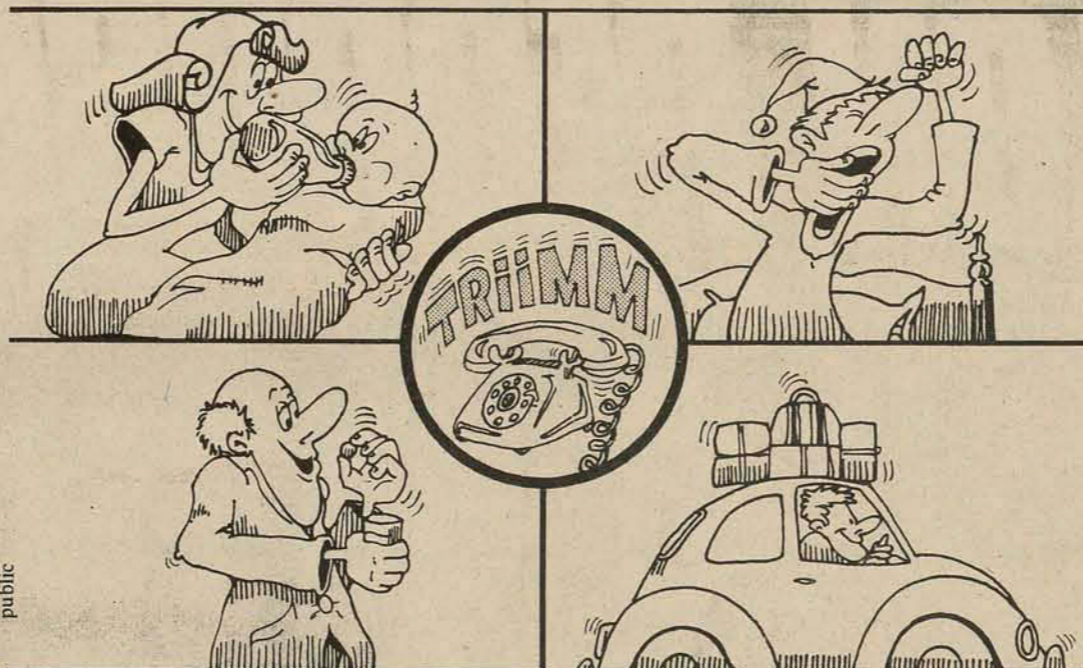

A partir da zero hora do dia 24 de maio (segunda-feira próxima) a TELESC vai prestar mais um serviço (iniciando por Florianópolis). Discando 134 você será despertado na hora desejada para viagens, tomar remédios, dar mamadeira ao nenê ou para ir trabalhar.

Use e abuse do Serviço Despertador, mas observe as seguintes recomendações: 1 - deixe a campainha do telefone em tom máximo, 2 - verifique se o fone está na posição correta de repouso; 3 - faça seu pedido com uma hora de antecedência ou para o dia seguinte: somente assim ele será atendido. Todas as solicitações serão confirmadas imediatamente pela telefonista.

Utilize mais este serviço que a TELESC lhe oferece.

Ministério das Comunicações
TELESC/telecomunicações de Santa Catarina S.A.
Subsidiária da Telembrás

SISTEMA FINANCEIRO SUL BRASILEIRO

SUL BRASILEIRO CRÉDITO IMOBILIÁRIO S.A.

End.: Rua dos Andradas n.º 1258 - Porto Alegre - C.G.C.M.F. n.º 87.091.716/0001
Carta Patente n.º A - 72/49 - Inscrição no BNH n.º 50.177

BALANCETE EM 30 DE ABRIL DE 1976

I — ATIVO		II — PASSIVO	
DISPONIVEL		NÃO EXIGIVEL	
Encaixe e Subencaixe	183.006.932,70	Capital	15.000.000,00
REALIZAVEL		Reservas e Fundos	33.488.047,63
Financiamentos Imobiliários	1.518.132.630,84	EXIGIVEL	
Aplicações Diversas	86.144.427,99	Recursos de Terceiros	1.669.658.496,03
Outros Créditos Realizáveis	52.482.129,76	Créditos Diversos e Provisões	71.386.383,63
IMOBILIZADOS		Outras Exigibilidades	13.876.504,41
Bens Móveis de Uso	4.011.875,65	CONTAS DE RESULTADO	
Bens Imóveis de Uso	701.454,09	Do Exercício	207.804.195,80
CONTAS DE RESULTADO		A Apropriar	35.553.556,02
Despesas de Funcionamento	195.327.552,03	CONTAS DE COMPENSAÇÃO	
Despesas a Apropriar	6.960.180,56	Emissão de Valores	309.351.152,35
CONTAS DE COMPENSAÇÃO		Outras Contas de Compensação	1.632.916.319,21
Valores Emitidos	309.351.152,36	TOTAL DO PASSIVO	
Outras Contas de Compensação	1.632.916.319,21	3.989.034.655,08	
TOTAL DO ATIVO		TOTAL DO PASSIVO	
3.989.034.655,08		3.989.034.655,08	

Porto Alegre, 30 de abril de 1976

DIRETORES:

Arnaldo Gueller
Arthur da Silva Lisboa

CONSELHO DIRETOR

Daniel Monteiro — Presidente
Hélio Prates da Silveira — Vice Presidente
José Matusalém Comelli — Conselheiro
José Maria B. Schneider — Conselheiro
João Claudio Chassol — Conselheiro
Adroaldo Argeu Alves — Conselheiro
Clóvis Gomes Camiza — Conselheiro
Mário Tupinambá Coelho — Conselheiro

DEPARTAMENTO DE CONTABILIDADE

Cleber Jair Ortiz
Téc. Cont. CRC/RS 18.204
CPF n.º 099553480

DRA. MOEMA DESJARDINS

Ginecologista e Obstetra

Consultas das 15 às 19 horas, no Edifício CEISA, rua Jerônimo Coelho, 14, esquina Felipe Schmidt, 8.º andar, conjuntos 801 e 802 - Fone 22-0471. (Residência - fones 22-2018 e 22-5481) - Florianópolis.

A integração internacional que este programa pode oferecer

A partir da esquerda, Paulo Silva, Maria Modesta, Saulo Baasch e Tadeu Silva: o que é o Youth For Understanding.



Os programas de 1976 e 77 do Youth For Understanding já encontram-se com suas inscrições abertas aos jovens com mais de 14 anos, que queiram viver de três meses a um ano nos Estados Unidos. A cada ano, tem aumentado o número de jovens que participam deste intercâmbio cultural. Só no ano passado foram 1.007 brasileiros no programa de seis meses, sendo que destes 35 eram de Santa Catarina, quatro do Paraná e 79 do Rio Grande do Sul. No programa de três meses foram 184 brasileiros, sendo nove catarinenses, um paranaense e 10 gaúchos. No programa de um ano, o número de participantes fica mais reduzido com uma soma de 52 brasileiros; três catarinenses e um gaúcho e o restante de outros estados do país.

Carlos Henrique Prisco Paraiso, diretor da Brusa - Representações, Empreendimentos e Serviços, que é a empresa representante oficial do YFU em Santa Catarina, Paraná e Rio Grande do Sul, explica que

"O Youth For Understanding tem a intenção de promover um melhor entendimento do nosso mundo e propiciar aos jovens a oportunidade de uma convivência internacional, sem visar fins lucrativos. O programa está baseado na ideia de partilhar culturas".

Este ano o Brasil aumentou sua cotação de 250 vagas para 1.500 nos programas de três meses e os estudantes serão distribuídos em cinco universidades. E também está sendo elaborado, um programa de três meses para a Inglaterra, cujas turmas deverão partir em 77.

O programa de seis meses é desenvolvido no meio familiar, quando são enviados jovens na faixa etária de 14 a 18 anos. O estudante reside durante este período, como membro de uma família americana, devidamente selecionada. Ele terá direito a frequentar normalmente numa escola americana, o semestre do ano letivo correspondente ao que faria no Brasil, sendo garantida a continuidade de seus estudos, quando de volta. Igualmente é

desenvolvido o programa de um ano que atinge a faixa etária de 15 a 19 anos. Já o programa de três meses é específico para jovens de mais de 18 anos. Este programa tem o objetivo de aperfeiçoar os conhecimentos da língua inglesa, sentir e aprender os costumes do povo americano, principalmente a vida universitária. Durante este período o estudante reside em alojamentos do Campus Universitário, onde também faz as refeições.

OS QUE FORAM
Maria Modesta, 18 anos, estudante de administração, participou do programa de seis meses em 1974, quando foi para o estado de Kansas, cidade de Tonganoxie, localizada no centro dos Estados Unidos. Para ela a experiência foi muito marcante. A família onde viveu morava em fazenda e levavam uma vida completamente diferente da que ela sempre levou. Mas a escola, Tonganoxie High School, foi o que mais lhe impressionou pela diversidade da vida escolar americana.

Tonganoxie é uma cidade, que tem como característica a produção agrícola, com povo simples, mas segundo ela "não poderia ser comparado com a nossa cidade do interior". O que ela salienta ainda e compara, é que a vida da cidade girava em torno da igreja, e para os jovens da escola, como acontece em outras cidades brasileiras, que além da igreja tem também a vida social em clubes.

Saulo Baasch, 21 anos, estudante do primeiro ano de agronomia e terceiro de administração, fez um programa diferente. Ele foi em janeiro deste ano para o Texas e ficou no Jester Center da universidade. "O Jester Center é um edifício que funciona como casa de estudantes. Das 50.000

pessoas que estudavam nesta universidade, 50 por cento moravam neste centro" - explica Saulo. Ele teve oportunidade de conviver, durante este tempo, com universitários árabes, peruanos, bolivianos, chilenos, além de americanos. Saulo já tinha viajado para o exterior mas, para ele, a viagem mais interessante foi essa aos Estados Unidos.

Tadeu Genovez da Silva, 23 anos, estudante de segundo ano de administração foi no mesmo programa com Saulo, assim como Paulo Roberto Gasparino Silva, 20 anos, estudante de Letras. Tadeu quando foi, não esperava encontrar tanta atividade na universidade e tanta receptividade no povo americano. Os três meses que passou nos Estados Unidos propiciaram a ele o conhecimento de muitas outras cidades vizinhas, inclusive algumas no México. Paulo Roberto achou que esta experiência é inesquecível e gostaria de ter permanecido mais tempo. Para garantir a frequência, ele aproveitava os finais de semana e junto com outros participantes do programa, fazia viagens. Estas viagens propiciaram a ele o conhecimento de várias cidades nas quais pode assistir diversos espetáculos de rock. Ele conta que assistiu dois concertos, um em Houston com Bob Dylan, Steve Wonder, Ringo Star e Carlos Santana, que durou cinco horas, realizado em um dos maiores estádios do mundo, que reuniu 50.000 pessoas. Em San Antonio, conta ele, "assisti outro que durou quatro horas, com Deep Purple e Nazareth". Para Maria da Graça o que mais interessava era o apertamento na língua. E ela pretende voltar para realizar seu curso de pós-graduação, depois de formada.

Terapia ocupacional para recuperar saúde

Usando métodos como terapia ocupacional, psicoterapia de grupo e individual, esportes, fisioterapia e yoga entre outros desenvolvidos numa vida essencialmente ao ar livre, toxicômanos e alcoólatras podem conseguir recuperação de seus vícios em um centro especializado, localizado em Itapeverica da Serra, Estado de São Paulo.

Denominado "Centro de Relações Humanas Nosso Lar", a organização tem um representante em Florianópolis: Raimundo Lopes de Souza, que esclarece as formas de encaminhamento, preços da manutenção das pessoas em recuperação e funcionamento do centro. Ele atende pelo fone 44-2656 ou diretamente em sua residência à rua Araci Vaz Callado, 87, fundos.

SUCESSO E FUGAS

O Centro de Itapeverica, dista de São Paulo, 35 km, sendo seu acesso pela BR-116, km 35, entrando-se à direita a uns 200 metros após o posto Batalha. Situa-se em área com 7 alqueires, rodeado de bosques naturais e tem capacidade para atender a 160 pessoas de ambos os sexos.

Raimundo Lopes Souza, ele próprio pai de "pessoa viciada em tóxicos e em recuperação no Centro há cerca de 1 ano", diz que os métodos do Centro tem sucesso com muitas pessoas, mas também há outras que fogem não conseguindo se integrar ao ambiente. "Por isso quando as pessoas vem aqui eu olho para elas e pergunto: você tem vontade de se recuperar?"

A admissão no programa deve ser de livre vontade, para que então sejam seguidas as normas internas. A triagem é rigorosa, a fim de que elementos perniciosos não perturbem o progresso dos demais. O trabalho a ser desenvolvido só poderá atender a candidatos que não sofram das faculdades mentais.

É natural que às vezes o dependente atinja um certo desequilíbrio psíquico após longo período ingerindo drogas fortes, dizem os empreendedores, mas nestes casos somente uma observação rigorosa poderá determinar a gravidade do problema.

REINTEGRAÇÃO NA SOCIEDADE

Os doentes encaminhados a Itapeverica vem em sua maioria do Rio de Janeiro e Belo Horizonte, mas há alguns também de Curitiba e Porto Alegre. Segundo Raimundo, diversos catarinenses também já foram encaminhados para lá.

Sua recuperação é feita principalmente pela terapia ocupacional. Ao contrário de outras clínicas, tenta-se ocupar todas as horas do internato. Ele pratica esportes, trabalha na agropecuária, dedica-se ao plantio de flores e legumes. Paralelamente é feita a desintoxicação física e mental, sempre em conjunto, sem uso de drogas ou medicamentos (a não ser em casos agudos) somente com psicoterapia de grupo e individual, além de outras atividades. O acompanhamento de cada paciente é feito por médicos psiquiatras, psicólogos, pedagogos, terapeuta ocupacional, assistentes sociais e assistentes espirituais.

Mas Raimundo reconhece que um dos principais problemas é pagar. Antes do aumento do salário mínimo, a diária era de Cr\$ 200,00 e o reajuste, segundo ele, foi em cerca de 30%. Além disso, cobra-se somente quantias suplementares em caso de necessidade psicoterapia individual.

A duração mínima do tratamento é de 6 meses mas nas reuniões mensais feitas com os pais ou responsáveis dos pacientes, é ressaltado que a colaboração destes é essencial, principalmente após a liberação do centro. "Porque a reintegração na sociedade é difícil, principalmente não se encontrar de novo com o vício, e por isto é até melhor que haja uma mudança de cidade", conclui Raimundo.

Frio: os hippies perdem fregueses.

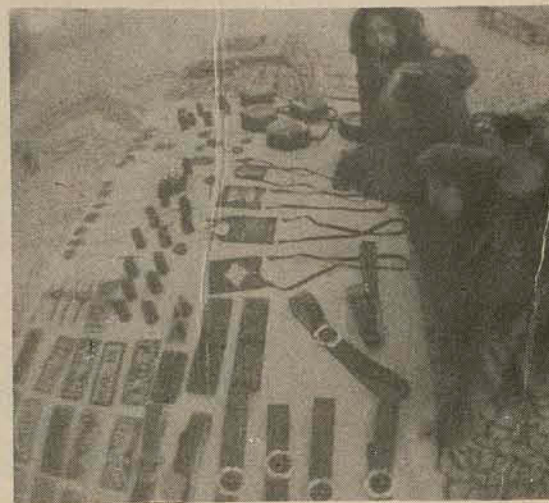

Um bom negócio com bom tempo

As vendas do artesanato hippie, instalado na Praça XV, começa a diminuir, por causa do início do inverno. Quem afirma é Mário Santos, uruguaio, solteiro, um hippie de 27 anos. "Esperamos a regulamentação da profissionalização de artesão, para que possamos melhor fazer uso do comércio", acrescenta Mário.

A Prefeitura Municipal e a Secretaria de Segurança e Informações, através dos órgãos competentes, expedem as licenças para a feira. Um coordenador, dentre eles, é o responsável pela ordem. E os preços tem variado muito, dependendo da qualidade dos produtos. Em geral, uma sapatilha custa de Cr\$ 10,00 a Cr\$ 50,00. As correntes, pulseiras e outras bijuterias, que são muitos modelos, podem variar de Cr\$ 5,00 a Cr\$ 20,00.

ARTESÃO PAGARÁ INPS

Mário Santos, da "comunidade hippie", declarou que providenciará sua naturalização tão logo o governo brasileiro venha a decretar a profissão de "artesão". E assim, toda a comunidade poderá também contribuir à previdência social, nessa qualidade.



"O ESTADO"
SUCURSAL DE LAGES
Rua Pres. Nereu Ramos, 73
5o. andar Sala 2
Ed. Centenário
Fone (0492) 22-3226

Documento Extraviado

Declaro, para fins de obtenção de segunda via que foi perdido a Carteira de Habilitação, no. 4.934, pertencente a José Móiá expedida pelo DETRAN/SC.
Soledade-RG-21 de maio de 1976
JOSÉ MOÍÁ

AGORA EM TODO O BRASIL, A FORRAÇÃO DO ANO DOIS MIL

DURANYLON PEDROSO LUXO

(Marca registrada. Patente nº 405214)

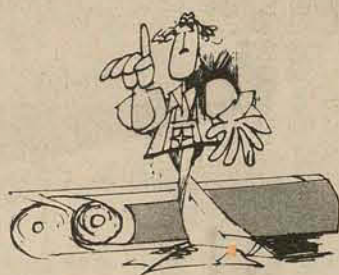

Aplica-se diretamente sobre o cimento, tacos, madeira ou ladrilhos, com maior economia de tempo e dinheiro. É a forração indicada para Arquitetos e Construtores no planejamento de novos edifícios ou residências.

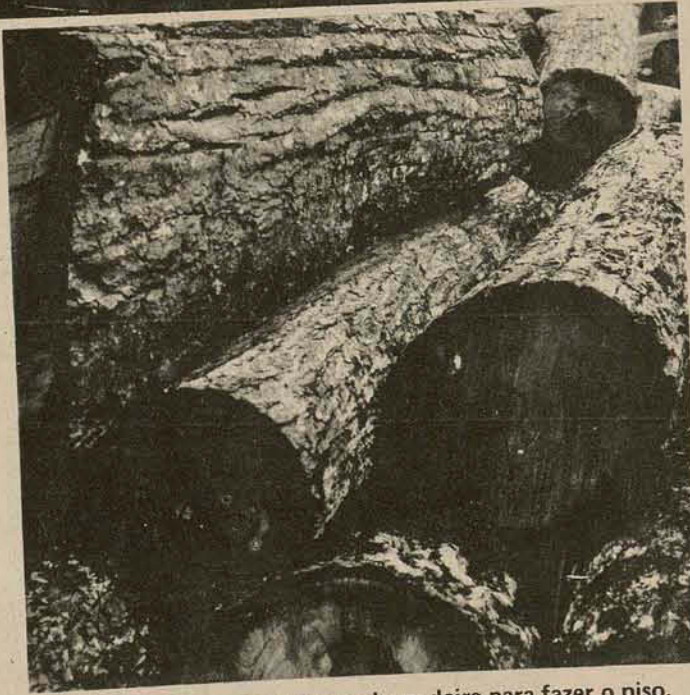

Antigamente usava-se a tora de madeira para fazer o piso.

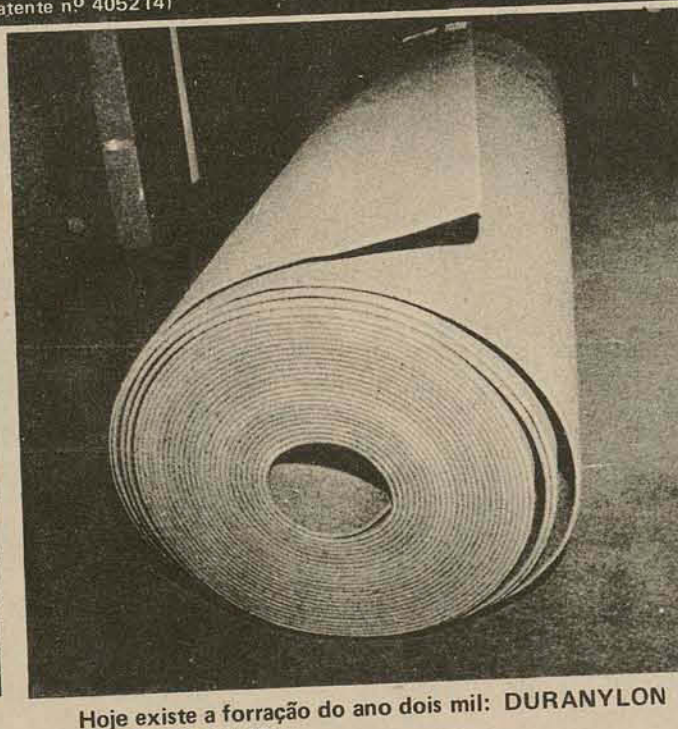

Hoje existe a forração do ano dois mil: DURANYLON PEDROSO LUXO.



PEDROSO TAPETES E DECORAÇÕES JÁ APLICOU MAIS DE DOIS MILHÕES DE METROS QUADRADOS DE FORRAÇÕES EM TODO O BRASIL. A EXPERIÊNCIA DE 25 ANOS É A SUA GARANTIA DE QUALIDADE E PERFEIÇÃO.



Duranylon PEDROSO luxu

aprovado com sucesso total para locais de trânsito intenso. Cinemas, hotéis, lojas, colégios, repartições, metrô, aviões, residências e casas de praia.

Duranylon PEDROSO luxu

a forração que suportou os enchentes do norte e do sul sem alterar a forma ou a cor.

Antes de comprar, verifique se cada peça traz impresso o nome: DURANYLON PEDROSO LUXO.

DURANYLON PEDROSO LUXO - o único triplo agulhado - é marca nacional e pode ser adquirido em todo o Brasil.

Entrega ou colocação imediata em qualquer quantidade, com a mais avançada técnica do ramo tapeceiro do Brasil.



PEDROSO MÓVEIS E TAPETES

Pertencem ao Grupo Pedroso as seguintes empresas:

- José Pedroso de Moraes & Cia. Ltda. - Fábrica de Móveis - Rua Nilo Peçanha, 2199 - Fone: 22-5317 - Curitiba
- Móveis Pedroso Ltda. - Móveis, estofados, colchões e tapetes - Rua Dr. Murici, 339 - Fones: 23-6854 e 22-2075 - Curitiba
- Tapetes e Decorações Pedroso Ltda. - Tapetes e forrações - Rua Dr. Murici, 231 - Fones: 23-9822 e 22-4787 - Curitiba
- Decorações e Representações J. Pedroso Ltda. - Decorações - Rua Dr. Murici, 229 - Fone: 23-8922 - Curitiba
- Pedroso - Distribuidora Catarinense Ltda. - Móveis, estofados, colchões e tapetes - Rua Santos Saraiva, 49 - Estreito - Florianópolis Fones: 44-1389 e 44-2517

Duranylon PEDROSO luxu

- tem o dobro do peso e espessura de seus similares.
- 1.600 gramas por metro quadrado.
- Anti-alérgico. Anti-môfo - Anti-traça.
- Refratário à umidade - Lavável.
- Fácil limpeza.

12% dos telefones desligados por falta de pagamento

A empresa de Telecomunicações de Santa Catarina cortou este mês 1.216 aparelhos telefônicos na cidade

Este mês a Telesc estabeleceu um novo recorde de cortes de telefones por falta de pagamento: foram desligados 12 por cento dos telefones existentes em Florianópolis (1.216, de um total de 10 mil). "Quando se corta telefones sempre aparece muita gente para reclamar, mas este mês, talvez por estarmos com um novo esquema de atendimento, num prédio novo, onde cada caso é ouvido com calma por pessoas especialmente treinadas, tem havido poucos problemas, apesar do número elevado de cortes".

As contas, depois do dia do vencimento ainda ficam uma semana nos bancos (cujo nome consta daquele aviso inicial que cada assinante recebe). Ai então são recolhidas e quem não pagou tem seu telefone cortado. "Veja que são contas sobre o mês anterior, então no dia do vencimento já passaram 30 dias".

Depois de recolhidas dos bancos as contas são colocadas no Banco do Estado

do Rio Grande do Sul, agência da rua Arcipreste Paiva, próximo à Telesc onde a dívida pode ser saldada.

Outras reclamações que são levadas à Telesc dizem respeito a erros no faturamento. "Mas é coisa mínima e quando o erro é trazido ao nosso conhecimento até 90 dias depois do vencimento e verificamos que o engano foi nosso, ou do computador, devolvemos na hora o dinheiro".

Mas há casos — principalmente devido ao DDD — de reclamações como "eu não fiz esta ligação" que a Telesc descobre, afinal que "na ausência da patroa a empregada aproveitou para falar com a família distante".

A Região Operacional de Florianópolis compreende também os municípios de Tubarão e Criciúma e dos três o município que mais utiliza telefone é Tubarão. A média de renda por assinante (a receita mensal da Telesc dividida pelo número de assinantes) em Florianópolis no último mês foi de Cr\$ 708,00; em Tubarão foi de Cr\$ 814,00 e em Criciúma foi de Cr\$ 726,00.



Uma aparelhagem sofisticada ainda sujeita aos prejuízos das intempéries

Chuvas ainda ameaçam o funcionamento

"Como a rede é subterrânea, pode ser que entre água em alguma guarita (são caixas subterrâneas) e cause algum problema para aqueles telefones, mas nós temos equipes com bombas que podem entrar em ação assim que isso ocorrer, para corrigir o efeito". A afirmação do chefe da Divisão Comercial da Telesc, Ernani Carioni explica em parte os problemas que surgem com telefones sempre que ocorrem chuvas mais fortes. Mas as dificuldades na utilização dos telefones não decorrem apenas de inundações de guaritas; "com a entrada em serviço da ampliação das centrais do centro e Estreito, haverá uma re-

programação da central. Os aparelhos de muito tráfego serão redistribuídos. Atualmente telefones comerciais de grande movimento se encontram muito próximos, num mesmo milhar e em algumas horas pode haver demora no tom de discar". Isso quer dizer que quando a central inteira for ativada, deverão desaparecer os problemas de demora em "dar linha".

Atualmente estão ligados 7 mil telefones na cidade e 3 mil no Estreito. Dentro de um mês — no máximo — deverão entrar em funcionamento mais 3 mil na cidade, mais 2 mil no Estreito e os dois mil da Trindade. Ai terminam

os planos imediatos da Telesc quanto a novos telefones. No Estreito todos os telefones já foram vendidos. No centro ainda resta cerca de 200 que deverão ser vendidos até o final do mês. Os preços para os aparelhos residenciais são de Cr\$ 7.400,00 à vista ou Cr\$ 335,00 por mês em 36 pagamentos. Telefones comerciais custam Cr\$ 10.573,00 à vista ou em 36 parcelas de Cr\$ 479,00. E as linhas para PABX custam Cr\$ 13.742,00 à vista.

Em todos os casos existem diversos planos de pagamento. O mais suave é o de 36 meses.

A partir da venda desses telefones que restam,

não serão colocados mais telefones à venda pela Telesc e o preço dos aparelhos deverá subir.

INTERURBANO

O chefe da Divisão Comercial, Ernani Carioni, disse também que a Telesc mantém constantemente técnicos medindo a intensidade de tráfego, para determinar quando a carga está pesada. No prédio onde se situa a central de Florianópolis, há um andar vago, pronto para qualquer ampliação que for necessária nos próximos anos, assim que o movimento exigir.

Mas além do tráfego urbano deverá melhorar também o interurbano (DDD), com a entrada em funcionamento, ainda

este mês, de uma grande ampliação no número de canais. Por exemplo, para Tubarão existem atualmente 20 canais e entrarão em funcionamento 108. Criciúma, também com 20 canais, terá em breve 120. Da mesma forma Lages, atualmente com 52 terá 120 canais. "É claro que um telefonema para São Paulo, de tarde, para o centro da cidade, vai continuar difícil, mas não é por congestionamento aqui e sim lá. Assim, no que depende da central daqui, as condições de tráfego serão as melhores, mas há outras centrais, em outros locais, congestionadas cuja solução não depende da gente aqui".

Novas emendas ao Plano Diretor



Segurança e garantia de parada em troca de Cr\$ 170,00 ou Cr\$ 600,00 mensais.

Estacionamentos particulares: pouco espaço e altos preços.

Dois dos seis principais estacionamentos particulares de veículos situados no centro da cidade já adotam o expediente de fechar os portões de entrada em determinadas horas do dia, para evitar o excesso de veículos em suas dependências.

A procura desse tipo de abrigo tem aumentado bastante ultimamente, provocada pelos constantes arrombamentos feitos por ladrões nas áreas desprovidas de qualquer esquema de policiamento. Nos estacionamentos controlados pelos menores engajados no Programa do Bem-Estar do Menor, da Prefeitura, Florianópolis, não se tem notícias de anormalidades.

SEGURANÇA

No estacionamento localizado perto da Praça Pio XII, o preço máximo é de Cr\$ 320,00 mensais, e o veículo pode ficar continuamente ali, guardado num box protegido por folhas de alumínio e chão de cimento. Suas 80 vagas estão constantemente ocupadas e 70 delas pertencem a mensalistas. As 10 vagas restantes são ocupadas por outros veículos não mensalistas. O preço para ficar continuamente, mas sem box, é de Cr\$ 170,00 mensais e é um dos mais acessíveis da cidade. Uma hora custa Cr\$ 4,00 e o proprietário do carro pode ou não optar pela lavagem, mas pagará a parte para o lavador, que não faz parte do quadro de funcionários.

Valmir Osni Espindola, proprietário do estacionamento, paga Cr\$ 20 mil de aluguel mensal para o dono do terreno de 3 mil metros quadrados, situado próximo às plataformas de ônibus, na Praça Pio XII.

Para ele, as áreas de estacionamento controlado criadas pela Prefeitura em nada alteraram a demanda de veículos para os parques particulares. Pelo contrário, houve relativo aumento. "Muitos trazem seus carros para cá porque sabem do fator segurança que proporcionamos, tanto nós como outros similares no gênero. Há guardas de plantão dia e noite. Isto os faz a não reclamar do preço".

Há estacionamentos que cobram até Cr\$ 600,00

mensais e estão sempre lotados. As diferenças acentuadas de preços entre um e outro têm sua justificativa: os melhores, de piso de cimento e cobertura por exemplo, como é o Cardoso, na rua Tenente Silveira, e o do Cecomur, na Vidal Ramos, adotam o preço de acordo com o serviço que oferecem. Em outros há cobertura e não há cimento no piso, o que contraria muitos proprietários de veículos, temerosos com a ferrugem que a umidade poderá ocasionar na parte baixa do veículo.

Outro motivo é a ausência de qualquer órgão controlador de preços nesse tipo de serviço. Tabelas, horários, e outros ficam a critério do proprietário do esta-

belecimento.

EDIFÍCIOS

De acordo com vários proprietários de estacionamentos, a ausência de garagens nos edifícios que são construídos no centro, leva obrigatoriamente o dono do carro a estacioná-lo num parque. Nesses edifícios de luxo, em geral o inquilino "é rico e tem um bom carro". Se não há garagem, naturalmente que está forçado a optar pelo parque.

Algumas imobiliárias já incluem o preço da garagem do edifício no valor do apartamento. É comum o inquilino pagar Cr\$ 100 mil a mais no preço do apartamento para ter um local para estacionar, no térreo do prédio.

As sugestões apresentadas pelo vereador Medeiros serão analisadas pela Câmara e poderão integrar o PD em forma de substitutivo global.

Quatro emendas ao Plano Diretor que tramita na Câmara Municipal foram apresentadas pelo vereador Pedro Medeiros, "todas beneficiando o subdistrito do Estreito". A primeira prolonga a projetada Avenida Beira-Mar Norte, no Continente, desde a Ponta do Leal até encontra o acesso à BR-101, em Barreiros, no município de São José.

Justifica o vereador, que no atual Plano a Avenida Beira-Mar Norte Continente que faz parte do sistema viário da Ponte Colombo Salles, tem seu término na Ponta do Leal. "Sugerimos o seu prolongamento pelo litoral até encontrar com a BR-101, pois isso irá desafogar o trânsito, dando ao Estreito uma avenida bem ampla com duas faixas ou mais.

Sobre a área da Escola de Aprendizizes Marinheiro, já próximo à praia, poderia ser construído um elevado para que aquela escola tenha acesso ao mar.

RODOVIÁRIA

Outra emenda ao PD destina uma área de 15 mil metros quadrados para implantação de uma estação rodoviária, junto à via expressa que parte da cabeceira da Ponte Colombo Salles até a BR-101, dentro do município de Florianópolis.

Consideramos — disse o vereador — a rodoviária de uma cidade como seu cartão de visi-

tas, onde se dá o primeiro encontro de turistas e visitantes. Entretanto, é ridículo o local escolhido para a rodoviária — no aterro — e na verdade por mais que se fale na sua instalação, nem o local está ainda definido. Com a aprovação do Plano Diretor, torna-se necessário a definição.

"Nas grandes cidades, as rodoviárias são implantadas fora do centro nervoso das mesmas. Se indicamos o local no Estreito, é porque consideramos ser a única solução para que o terminal fique mais próximo ao centro. No aterro não é possível, pois trata-se de um local destinado à áreas de lazer e pistas de rolamento".

ZONA COMERCIAL RESIDENCIAL

Pedro Medeiros apresenta outra emenda que "na rua Santos Saraiva será mantido o que dispõe de lei nº 869, de 22/12/71, promulgada pela Câmara e que considera comercial — residencial, sem recuo de quatro metros para as construções comerciais".

Com a implantação da Avenida Ivo Silveira, se fixou a rua Santos Saraiva dentro do esquema de zona comercial, pois naquela via pública estão vários hotéis e um comércio variado, verificando-se que várias construções foram levantadas sem o recuo previsto no novo Plano

Diretor. Desse forma a lei não deve ser revogada como se pretende.

Pedro Medeiros quer também que nas ruas Fulvio Aducci, Coronel Pedro Demoro, Gaspar Dutra e Liberato Bittencourt, as construções não sofram o recuo de quatro metros, bem como todas as transversais daquelas mesmas ruas.

Como projeto e a própria subemenda definiram para o centro da cidade a zona comercial, abriu-se um precedente, criando-se até dificuldades porque as ruas que passam pelo retângulo não têm recuo, mas o seu prolongamento fora do mesmo tem, o que representa uma proteção a determinados proprietários de imóveis no centro.

"O Estreito tem também a sua zona comercial, devendo receber o mesmo tratamento do centro da cidade, conforme o novo Plano Diretor. Como se pode observar, o que desejamos é que as ruas principais do Estreito sejam vias de tráfego rápido. Isso dá a impressão de que não se pensa na implantação da Avenida Beira-Mar Norte do Continente para essa finalidade.

Embora recusadas pela Câmara Municipal, as emendas do vereador Pedro Medeiros vão integrar um substitutivo global ao Plano Diretor, que será apresentado ao Legislativo para apreciação na próxima semana.



Refrigerador Climax Primavera 230-L
 Compartimento de carne com sobretampa, congelador em U de aço, maior área útil das prateleiras, novo puxador, porta totalmente aproveitável. Funciona em 110 e 220V.

A vista
1.799,
 ou pagtos. mensais iguais de **99,**
 sem entrada



Arapuã: o caminho da economia.

Fogão Geral Coringa.

Amplio forno com visor e acendimento automático, abas laterais e grelha removível.

A vista
829,
 ou pagtos. mensais iguais de **49,**
 sem entrada



TV Philips 660-24

24 polegadas, funciona em 110 e 220V, totalmente transistorizado, dispensa o uso de regulador de voltagem.

A vista
2.049,
 ou pagtos. mensais iguais de **115,**
 sem entrada

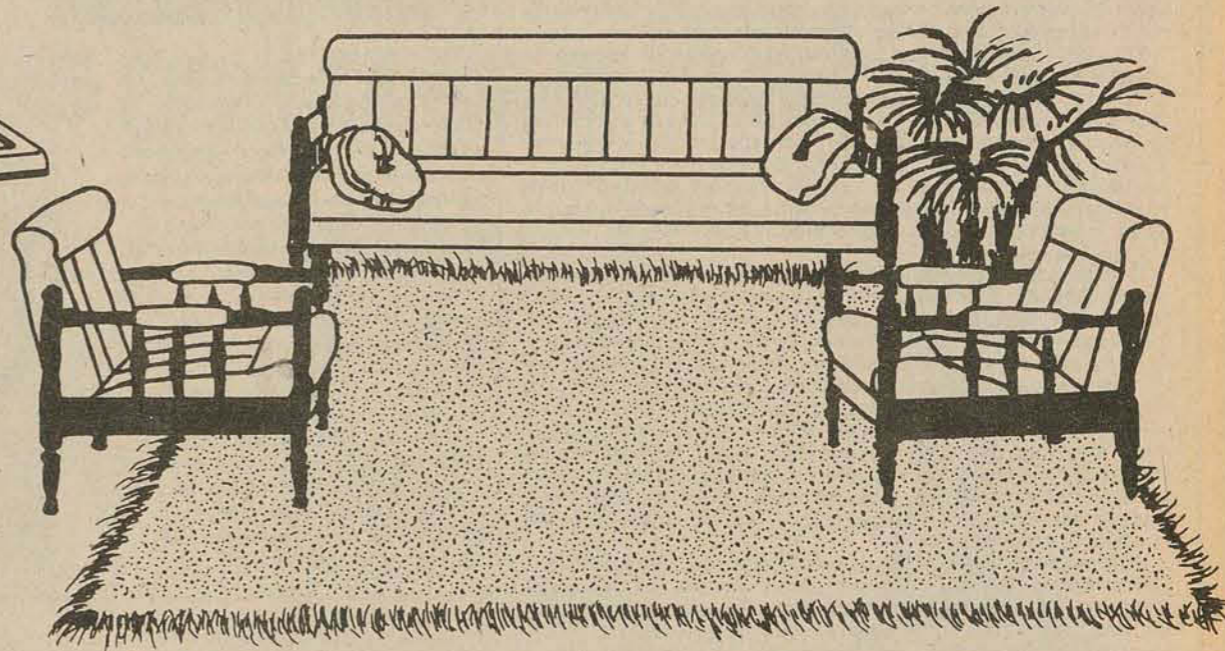
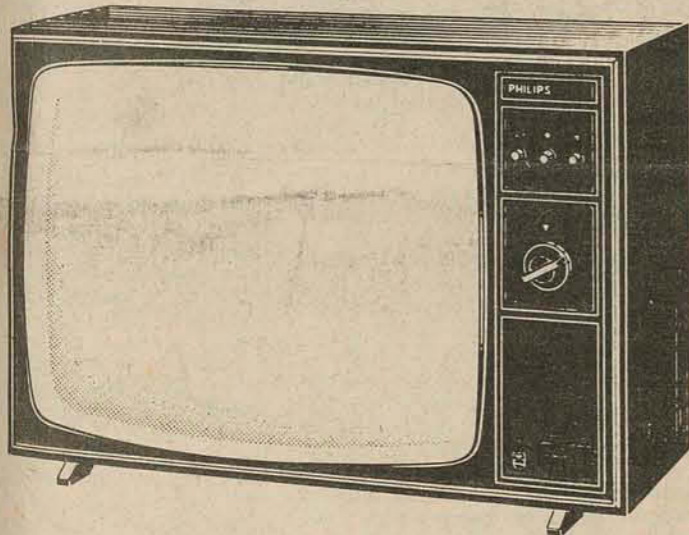

Conjunto Estofado Imperador
 Sofá-cama e 2 poltronas, com braços torneados em madeira de lei e ampla caixa para guardar roupas, nas cores tabaco e cereja.

À vista
1.049,
 ou pagtos. mensais iguais de **63,**
 sem entrada

TUDO EM ATÉ 36 MESES SEM RESTRICÇÃO DE CRÉDITO.

Sala de Jantar Cimo Mesa retangular fixa, 6 cadeiras com assentos em courvin, buffet.

A vista
1.999,
 ou pagtos. mensais iguais de **119,**
 sem entrada



Gravador Philips 3302

Funciona com corrente alternada e com pilhas comuns de lanterna. Leve e prático.

A vista
1.199,
 ou pagtos. mensais iguais de **69,**
 sem entrada

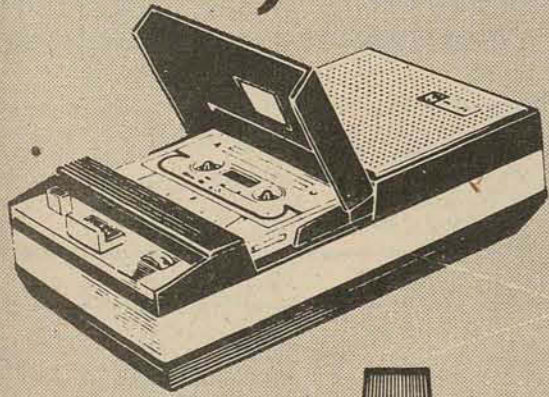

Estante Cimo 9047
 151 x 161 x 38 cm., em imbuia, fino acabamento.

A vista
1.090,
 ou pagtos. mensais iguais de **65,**
 sem entrada

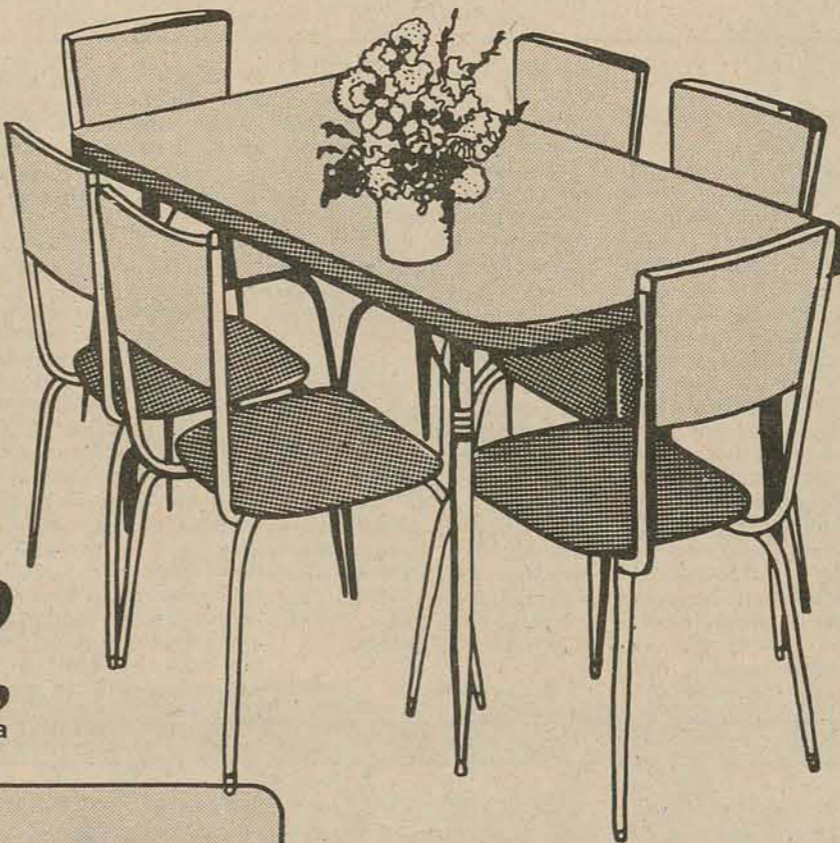

Mesa Brasília
 Modelo de fino acabamento, de alta durabilidade.

A vista
299,
 ou pagtos. mensais iguais de **18,**
 sem entrada

Cadeira Brasília
 A vista
79,
 ou pagtos. mensais iguais de **5,**
 sem entrada

Liquidificador Walita STD

Funciona em 110 e 220V. 3 velocidades.

A vista
229,
 ou pagtos. mensais iguais de **14,**
 sem entrada

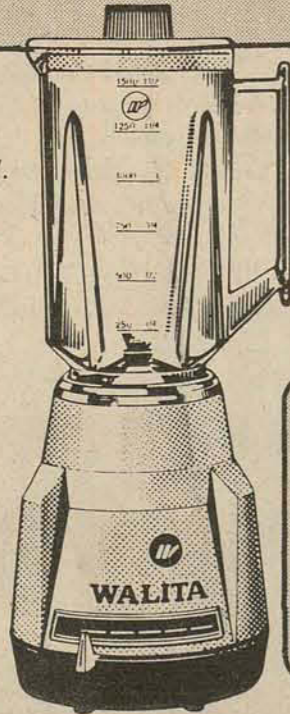

Cama Tapuia para Solteiro

Com colchão de espuma Trorion 078.

A vista
279,
 ou pagtos. mensais iguais de **17,**
 sem entrada

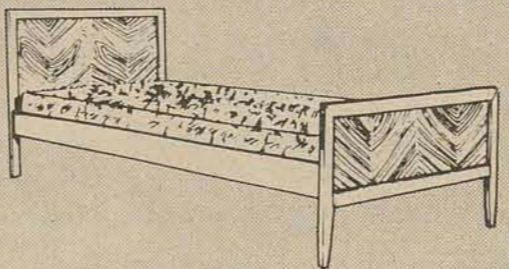

Arapuã

AGRICULTURA

A transferência de tecnologia aos produtores rurais (II)

Fontes de recursos da Embrater - 1976

- 1) Recursos ordinários do Ministério da Agricultura — 381.825.000,00
- 2) Protterra — 34.504.000,00
- 3) PIN — 17.671.000,00
- 4) Operações de crédito interno (a contratar e/ou negociar) — 30.000.000,00
- 5) Operações de crédito externo (a contratar e/ou negociar) — 50.000.000,00
- 6) Convênios (com órgãos e/ou entidades federais) — 439.311.000,00
- 7) Fundo de Participação dos Estados — 408.573.000,00
- 8) Rendas próprias (serviços) — 86.123.000,00
- TOTAL — 1.448.007.000,00

Sibrater em 1975
No seu primeiro ano de atividades, o Sistema Brasileiro de Assistência Técnica e Extensão Rural — Sibrater — orientou 402.320 produtores rurais, o que significou 16,5% a mais em relação a 1974 (destes, 36.000 foram orientados pela Acaresc). A área de atuação, em 1975, foi ampliada em 8,5%, passando de 2.340 para 2.540 municípios. O número de unidades operativas no meio rural passou de 1.588 para 1.780, crescendo 12,0%. O pessoal técnico atuando no campo aumentou de 17,6% em relação a 1974. Para melhor dimensionamento do trabalho, deve-se levar em consideração que cada técnico do setor agropecuário orienta, em média, 120 produtores.

Em 1975, 5.258 técnicos atuaram no Sibrater. O número de engenheiros-agrônomo e médicos-veterinários representou 53,7% da força técnica de trabalho e o de técnicos agrícolas 26,7%. Os demais técnicos são, em sua maioria, normalistas, que desenvolvem trabalhos na área do bem-estar social junto às famílias dos produtores de baixa renda. Economistas, advogados, contabilistas, administradores, comunicadores sociais e outros profissionais também atuam no Sistema, ao qual está vinculado ainda o Serviço Nacional de Informação Rural — SNIR.

Fomento cooperativista
Técnicos da Embrater, Inbra e BNCC (Banco Nacional de Crédito Cooperativo) estão ultimando a elaboração do Programa Nacional de Cooperativismo para um período de 5 anos, com início de implantação previsto ainda para 1976. O objetivo básico é o fortalecimento do cooperativismo nacional, considerado instrumento eficiente de desconcentração de renda e meio para melhor integrar a população interiorana no processo de desenvolvimento. Entre os objetivos específicos destacam-se os fatores institucionais (registro, legislação, auditoria), bem como ações externas relacionadas com a produção: população cooperativada, treinamento, estágios, comercialização, crédito, participação associativa dos cooperados, até mesmo criação de novas cooperativas.

No período 1976/79, serão aplicados recursos da ordem de Cr\$ 628 milhões e 400 mil nesse programa, que irá, dentre outras atividades, capacitar 800 técnicos vinculados ao sistema cooperativista, treinar 3.000 dirigentes, executivos e auxiliares de cooperativas, realizar 500 cursos populares de cooperativismo e organizar administrativamente 2.800 cooperativas. Faz também parte do programa fomentar o crédito integrado, elevar o capital social das cooperativas em 150%, até 1979; expandir em 200% o valor da produção comercializada; estimular a integração de serviços e atividades intercooperativas; expandir em 125% o número de propriedades eletrificadas através de cooperativas e realizar 800 projetos de viabilidade econômica para a constituição e integração de cooperativas.

Fertilizantes e corretivos
A Embrater atuará na área de difusão do uso de fertilizantes e corretivos, aliados a outros insumos e práticas de cultivos, com vistas ao aumento da produção e da produtividade.

O Programa Nacional de Fertilizantes requererá, de 1976 até 1979, recursos que montam a Cr\$ 47,24 milhões para a instalação anual de 2.700 ensaios e demonstrações sobre uso de fertilizantes e corretivos; promoção anual de 480 dias de campo (visando atingir 40.000 produtores); elaboração e distribuição de 100 mil publicações técnicas e científicas; promoção de 40 cursos para 860 técnicos; 2.700 testes de campo, e mais a distribuição de fertilizantes e corretivos.

Conservação de solos
O projeto de assistência técnica e extensão rural para as áreas envolvidas no Programa Nacional de Conservação dos Solos tem como objetivo prestar orientação técnica aos produtores quanto aos aspectos de conservação dos solos, visando à adoção de práticas que conduzem à racional utilização desses, à preservação dos recursos naturais e à recuperação de áreas erodidas.

As metas finais são de considerável amplitude, já que a instituição pretende: implantar ou reforçar 75 unidades de execução do projeto em 8 estados (Rio Grande do Sul, Santa Catarina, Paraná, Amazonas, Espírito Santo, Minas Gerais e Rio de Janeiro); orientar 27.782 produtores rurais em conservação dos solos; preservar ou recuperar 1.421,103 hectares de solos pela difusão de práticas conservacionistas; implantar 290 propriedades/unidades demonstrativas de conservação de solos.

No período 1976/77 serão destinados recursos no valor de Cr\$ 62 milhões e 800 mil para esse fim, sendo Cr\$ 28,9 milhões liberados ainda no decorrer deste ano.

Produção de alimentos
O projeto de produção de alimentos nas áreas de baixa renda dos estados do Nordeste busca apoiar o fortalecimento do pequeno agricultor pela realização de investimento e de assistência técnica, dirigidos à melhoria seja da produção, seja de produtividade, à dinamização de infraestrutura de organização, comercialização, armazenamento e consumo.



Renato Simplicio Lopes, mineiro de Viçosa, 44 anos, é o Presidente da Empresa Brasileira de Assistência Técnica e Extensão Rural - Embrater. Graduado em engenharia agrônoma na Universidade Federal Rural de Viçosa (1955) iniciou sua vida profissional como extensionista rural da Acar em Pedor Leopoldo. Foi supervisor regional, especialista em programa de extensão, chefe de departamento até chegar a Secretário Executivo da mais antiga organização (e maior) de Extensão Rural do país - a Acar de Minas Gerais - em 1967. Substituiu Aylsson Paulinelli na Secretaria de Agricultura do seu estado natal em 1973/74. Possui diversos cursos no país e no exterior e é pós-graduado em (MS) sociologia rural desde 1958.



Quer em conservação do solo, cooperativismo, produção de alimentos e capacitação de mão-de-obra, o Sistema Brasileiro de Assistência Técnica e Extensão Rural está atuando em 2.540 municípios, orientando a mais de 400 mil produtores rurais.



O projeto será desenvolvido em 4 anos, com custo total de Cr\$ 123.453.322,00 dos quais Cr\$ 10.126.479,00 foram aplicados em 1975. Seu principal objetivo é promover a melhoria do estado nutricional e a elevação da renda de 8.580 famílias de pequenos agricultores (a meta programada é de 2.200 calorias por pessoa). Os estudos realizados mostram que, até o final de sua execução, o projeto deverá aumentar o consumo alimentar das 8.580 famílias em 70%; introduzir silos domésticos em 50% das propriedades atendidas; reduzir a prevalência de desnutrição em lactentes e pré-escolares; introduzir suplementos nutricionais em 60% das crianças da Bahia e Maranhão; 70% do Piauí, Ceará e Alagoas; 80% do Rio Grande do Norte, Paraíba e Pernambuco, a partir do 4º mês de vida, conforme normas do Instituto Nacional de Alimentação e Nutrição (Inan).

As entidades financiadoras desse vasto Projeto são a Embrater, suas associadas estaduais (entre elas a futura Emater/SC) e o Inan, Unicef e Pipmo.

Outra frente de trabalho operada pela Embrater é a do Projeto de Assistência Técnica e Extensão Rural para o Programa Especial do Norte Fluminense, devendo ser assistidos por ele 24.000 produtores ainda este ano, 28.000 em 1977 e 30.000 no ano seguinte. Para esse projeto serão absorvidos Cr\$ (%) Cr\$ 13 milhões e 560 mil no decorrer deste ano.

A área geoeconômica de Brasília será assistida com projeto semelhante, procurando, mediante a movimentação de Cr\$ 44 milhões e 150 mil, melhorar a infraestrutura social e econômica das regiões limítrofes da capital federal.

Junto à Cibrazem, a Embrater atuará no Programa Nacional de Armazenagem a nível de fazenda e de cooperativa, enquanto na zona do Pantanal matogrossense desenvolverá projeto para a melhoria da pecuária de corte através da transferência de tecnologia. Para isso está prevista a contratação de 26 técnicos de nível superior no período 1975/76, com a utilização de recursos que alcancam a mais de Cr\$ 20 milhões.

Serão atendidas 200 propriedades no Pantanal matogrossense, instalados 12 campos de demonstração de pecuária de corte e treinados 400 trabalhadores.

Para o Programa de Desenvolvimento do Cerrado (Polocentro), a Embrater atende aos produtores e implanta campos de demonstração das principais culturas e criações, tendo para isso contratado centenas de técnicos para os estados de Minas Gerais, Mato Grosso e Goiás. Os recursos para 1975/76 são de Cr\$ 50 milhões e 27 mil e para 1977 de Cr\$ 25 milhões.

Um projeto para as áreas abrangidas pelo Polonordeste objetiva capacitar 212 técnicos de nível médio e superior para desenvolver atividades de transferência de tecnologia. Eles serão absorvidos nos projetos Agrestes Meridional (Pernambuco), Rural-

norte (Rio Grande do Norte), Piranhas (Paraíba) e Ibiapaba (Ceará). Para a execução dos 4 projetos já definidos, e outros 25 a serem implantados nos nove estados do Nordeste, serão utilizados no biênio 1975/76 recursos que totalizam Cr\$ 159 milhões.

Atuação na Amazônia
Produtivos e cooperativas da região amazônica serão atendidos por um programa de assistência técnica e extensão rural, incluído no Polamazônico, desenvolvido em Goiás (Pólo Araguaia e Pólo Tocantins), Rondônia (Pólo Rondônia), Acre (Pólo Acre), Amazonas (Pólo Juruá e Pólo Solimões), Pará (Pólo Marajó). Outros pólos estão definidos: Altamira, Trombetas, Tapajós e Carajás.

Um convênio entre a Embrater e a Comissão Executiva do Plano da Lavoura Cacaueira (Ceplac), estimado em Cr\$ 2 milhões e 500 mil, pretende promover o incremento de produção de cacau nas novas áreas a serem implantadas e nos cacauais existentes na Amazônia. E como Amazônia também é sinônimo de seringa, já existe um Projeto de assistência técnica e extensão rural com vistas ao aumento, em termos econômicos, da produção de borracha vegetal.

Para a atuação do Sistema Brasileiro de Assistência Técnica e Extensão Rural — Sibrater — nesta área, a Embrater realizou, no ano passado, em Brasília um encontro de técnicos especializados na cultura da seringueira a fim de analisar os problemas relativos àquela cultura.

Pacotes tecnológicos
Segundo o presidente da Embrater, engenheiro-agrônomo Renato Simplicio Lopes, a empresa tem como objetivo a elaboração de projetos de assistência técnica capazes de assegurar o crescimento da produção agrícola nacional, buscando obter, sempre, excedentes exportáveis de melhor qualidade, baixo custo e um índice de lucro satisfatório para o produtor.

Afirmou ainda que tais projetos irão encontrar o produtor preparado para desenvolvê-los já que receberá pacotes tecnológicos elaborados em trabalho conjunto da Empresa Brasileira de Pesquisa Agropecuária (Embrapa), com o próprio agricultor. Esses pacotes — em SC já foram determinados os "pacotes tecnológicos" para milho, soja, trigo, arroz, maçã e mandioca — são destinados a garantir ao homem do campo técnicas modernas de plantio e criação, com um alto índice de economicidade.

Aplicações em 1976
Para executar o seu amplo plano de ação destinado a levar assistência técnica ao produtor rural brasileiro, faz-se necessário um extraordinário volume de recursos financeiros. E isso vem sendo conseguido pela Embrater, mediante acordos, convênios e negociações com órgãos diversos, conforme discrimina o quadro "Fontes de recursos da Embrater — 1976".

O alcance do programa da Embrater

Em 1975 o Sistema Brasileiro de Assistência Técnica e Extensão Rural (Embrater e empresas estaduais) dispunha de 200 milhões de cruzeiros para prestar serviços ao produtor rural brasileiro. No corrente ano os recursos financeiros atingiram a quase 1 bilhão de cruzeiros. Os programas especiais (Protterra, Polocentro, Polamazônico e outros) foram os grandes responsáveis pelo crescimento da Extensão Rural no país.

No entanto, Santa Catarina é ainda o único Estado da Federação que não dispõe de nenhum programa especial, apesar da comprovada eficiência dos serviços prestados pela Acaresc. Esse e outros pontos são analisados, a seguir, em entrevista concedida pelo presidente da Embrater — engenheiro agrônomo Renato Simplicio Lopes — ao jornal O ESTADO, diretamente de Brasília.

O ESTADO — Quais as grandes linhas de atuação do Governo Federal em relação ao setor agrícola?

Renato Simplicio — O Ministério da Agricultura montou sua estratégia de ação fundamentada em três grandes sistemas: o Sistema Nacional de Planejamento (Suplan), o Sistema Nacional de Produção e o Sistema Nacional de Abastecimento. Por sua vez, o Sistema Nacional de Produção Agropecuária está subdividido em três grandes linhas de atuação: crédito rural, pesquisa agropecuária (a cargo da Embrapa) e a assistência técnica e extensão rural (a cargo da Embrater).

O ESTADO — Como preferir, é a Embrater contribuir para essa estratégia de desenvolvimento agropecuário?

Renato Simplicio — Basicamente aumentando a produção e a produtividade. Sendo mais claro, a Embrater e suas associadas estaduais tem quatro grandes objetivos: o primeiro é cuidar do abastecimento do mercado interno em termos de estimular a produção de alimentos e matérias-primas. O segundo visa contribuir para obtenção de divisas pela exportação de produtos "in natura" ou processados. Pretende também contribuir para uma política de promoção social através da criação de novas opções de empregos no meio rural e melhor distribuição de renda. Nesse particular pretende-se disciplinar a migração rural-urbana. Finalmente procurar-se compatibilizar a política de preços pagos ao produtor, com o poder aquisitivo do consumidor, sem desestimar o primeiro. E tudo isto só será possível com o aumento da produção e da produtividade. Para tanto o Sistema de Assistência Técnica e Extensão Rural está transferindo tecnologia útil nos aspectos técnicos econômicos e sociais, visando aqueles quatro objetivos.

O ESTADO — Sabemos que Santa Catarina é o único estado não contemplado por esses programas especiais. Qual a razão dessa discriminação?

Renato Simplicio — Não se trata de nenhuma discriminação, absolutamente. O governo está atendendo prioritariamente aquelas áreas que precisam de uma arrancada em termos de desenvolvimento. São áreas com suas potencialidades ainda subutilizadas em que podem contribuir para o desenvolvimento nacional. O Sul, outras alternativas.

O ESTADO — Mas mesmo considerando a região Santa Catarina é o único que não possui o Programa de produtores de Exportação...

Renato Simplicio ... Mas é bom que se diga que o governo alocou recursos substanciais tanto na área de pesquisa como de assistência técnica em SC. Em um dos estados melhor atendidos em termos de assistência técnica. Para ser exato, a Embrater destinou Cr\$ 33 milhões para assistência técnica em SC no corrente ano. Foi o 2º Estado no orçamento da Embrater. E em relação a outros programas, como é o caso do Condepe, por exemplo, que estamos absorvendo, abrange também Santa Catarina.

O ESTADO — Sabemos que o Governo do Presidente Geisel está preocupado com os aspectos sociais, principalmente no tocante à distribuição de renda. Onde entra a Embrater nesse esforço governamental?

Renato Simplicio — Exatamente ao propugnar por aqueles 4 objetivos já mencionados. Por outro lado, estamos lançando um programa especial ao

produtor de baixa renda visando dar condições a esse tipo de produtor...

O ESTADO — E onde está lançado esse programa?

Renato Simplicio — Bem, o programa já foi aprovado pelo Conselho de Desenvolvimento Econômico e entrou na fase final de alocação de recursos. Num primeiro estágio ele se destinará aos estados do Nordeste e depois se estenderá ao restante do país. Temos também o Programa Nacional de Treinamento de Mão-de-Obra, o Programa Nacional de Cooperativismo muito importante para atingirmos a esses objetivos de caráter social.

O ESTADO — Mas mesmo considerando a região Santa Catarina é o único que não possui o Programa de produtores de Exportação...

Renato Simplicio ... Mas é bom que se diga que o governo alocou recursos substanciais tanto na área de pesquisa como de assistência técnica em SC. Em um dos estados melhor atendidos em termos de assistência técnica. Para ser exato, a Embrater destinou Cr\$ 33 milhões para assistência técnica em SC no corrente ano. Foi o 2º Estado no orçamento da Embrater. E em relação a outros programas, como é o caso do Condepe, por exemplo, que estamos absorvendo, abrange também Santa Catarina.

O ESTADO — Sabemos que o Governo do Presidente Geisel está preocupado com os aspectos sociais, principalmente no tocante à distribuição de renda. Onde entra a Embrater nesse esforço governamental?

Renato Simplicio — Exatamente ao propugnar por aqueles 4 objetivos já mencionados. Por outro lado, estamos lançando um programa especial ao

panorama

"CAPITAL" DA MAÇA
No dia de ontem, o Presidente Ernesto Geisel participou da Festa Nacional da Maça, em Veranópolis (Rio Grande do Sul). Um detalhe: na presente safra Santa Catarina produziu 10 mil toneladas de maçãs (do melhor sabor e qualidade) em 2.265 ha. São Paulo produziu 3 mil toneladas (em 700 ha); o Paraná 200 toneladas (em 500 ha) e o Rio Grande do Sul 200 toneladas (em 600 hectares). Até 1977 SC estará com cerca de 3.000 hectares cultivados com macieiras que deverão produzir (muitos pomares recém-plantados, ainda sem produzir nenhum fruto) cerca de 17.000 toneladas. Qual o segredo dos irmãos gaúchos?

CONDEPE PARA EMBRATER
Atendendo ao que dispõe o decreto 77.454, de 19 de abril de 1976, a Embrater acaba de absorver o Condepe — Conselho Nacional de Desenvolvimento da Pecuária. Para tanto, diretores e coordenadores (de pecuária) do Sistema Brasileiro de Assistência Técnica e Extensão Rural estarão reunidos em Brasília, 5ª e 6ª feiras últimas para juntamente com a diretoria da Embrater e técnicos do Condepe, tomar medidas que visem acelerar o processo de absorção. O Condepe transfere à Embrater uma série de programas tais como o Protterra e o Prodepe, entre outros, onde estão mobilizados recursos

no valor total de Cr\$4 bilhões. Na ocasião o presidente da Embrater, Renato Simplicio Lopes, disse que "tem sido grande o esforço do governo no sentido de obter o crescimento da agricultura haja visto, por exemplo, a instituição do Proagro e de Programas Especiais como o Polamazônico, Polocentro e outros".

SUÍNOS PARA POLÔNIA
A Polônia decidiu realizar sua primeira importação de carne suína brasileira — 10 mil toneladas produzidas pelos frigoríficos Sadia (SC), Santa Rosa (RS), Comabra (PR) e Renner (RS). Segundo a embaixada da Polônia, técnicos do Ministério da Agricultura de seu país observaram as condições técnico-sanitárias desses frigoríficos brasileiros e "julgam os estabelecimentos do mais alto gabarito". Um fato marcante para projetar o Brasil

representando o Estado no mercado internacional de carnes.

ELETRIFICAÇÃO RURAL
Representantes de todas as cooperativas de eletrificação rural do país e das organizações estaduais de cooperativas participarão, em Brasília, nos dias 25 e 26 próximos, do I Encontro Nacional das Cooperativas de Eletrificação Rural do Brasil. O Encontro será realizado no Hotel Nacional e foi fruto do último Congresso Brasileiro de Cooperativismo, realizado em setembro passado, na capital federal. Dentre os temas a serem debatidos destacam-se a política tarifária e as cooperativas de eletrificação rural; base jurídica; sistemas de apoio e padronização de materiais e relacionamento entre coo-

perativas e concessionárias de energia elétrica. O encerramento do encontro, previsto para as 18h30min do dia 26, deverá ser presidido pelo ministro Aylsson Paulinelli, da Agricultura.

BONS VENTOS PARA EXPORTAÇÃO
As exportações brasileiras relativas aos seus principais produtos — café, soja, minério de ferro, cacau, açúcar e milho — vão atingir a cinco bilhões de dólares este ano, com um crescimento de 600 milhões em relação ao ano passado. A afirmação fez parte da exposição do diretor da Cacex, Benedito Fonseca Moreira, durante a reunião do Conselho de Desenvolvimento Econômico, realizada 4ª feira última, em Brasília, por convocação do Presidente Geisel.

Representando o Estado no mercado internacional de carnes.

Indústrias que transformam a matéria prima produzida pelos agro-pecuaristas catarinenses, em alimentos de mais alta qualidade para o Brasil e para o mundo.

Frios · Frangos · Perus · Farinha de trigo

SADIA·CONCÓRDIA S.A. INDÚSTRIA E COMÉRCIO · CONCÓRDIA · SANTA CATARINA

- DESPACHANTE SONAGLIO - HERMINIO SONAGLIO & CIA. LTDA.
R. CEL. PEDRO DEMORO, 2157 - ESTREITO

AO LADO DO DETRAN

encaminhamos carteira de motorista, identidade, regs. no DNER, imposto sindical, atestados, certidões, fotocópias, fotografias, seguros total, incêndio e obrigatório, plastificações, instruções teóricas. EMBLACAMENTOS, etc.
RAPIDEZ E EFICIÊNCIA.

VENDE-SE

Uma fazenda com 51 hectares, pastagem para 100 cabeças de gado, com árvores frutíferas, tanque com peixes, cachoeira, casa de material, estábulo e demais benfeitorias. Tratar: fazenda Divinéia, estrada geral de Vargem Grande, Águas Mornas, ou com o motorista do Jornal O Estado. Aceita-se uma casa no Continente e o restante a combinar.

SADIA

EVIDENTEMENTE

Porque o Pão de Açúcar vende mais barato?

Sòmente quem compra para a maior rede da América Latina, com 121 Supermercados e 12 Hipermercados, pode ter a maior e melhor Central de Compras* do país e, por isso, os menores preços.

**Confira...
... e sintam-se felizes!**



**PURO PURE ETTI
3,93**



**NESCAFÉ 100 gr.
9,80**



**LEITE MOÇA
4,90**



**RHODIASOL
10,70**



**FILTRO MELITA peq.
4,30**



**VINHO
CHATEAU D'ARGENT
13,50**



**SABONETE 90 gr. REXONA
1,60**



**PAPEL HIG. LISS/4
5,20**



**BRAHMA Lata
2,55**



**ERVILHA JUREMA
2,55**

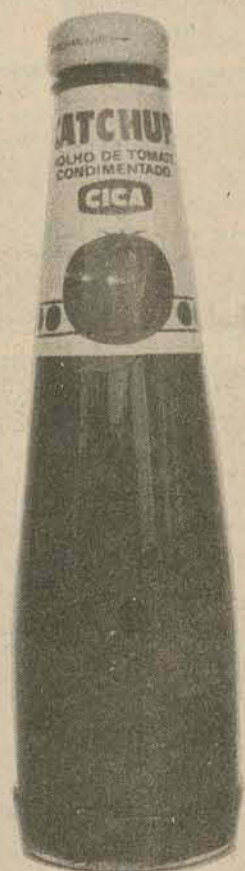

**CATCHUP CICA
5,90**



**DETERGENTE ZIN PÓ 600 gr.
5,80**



**NESCAU 400 gr.
5,90**



**MAIONESE
HELLMANN'S 250 gr.
5,45**



**WISKY DRURYS
41,50**

Supermercados Pão de Açúcar
onde é gostoso economizar



* **Central de Compras centralizada em São Paulo com:**

- 4 Depósitos Gerais
- 1 Depósito para Carnes
- 1 Depósito para Frutas, Legumes e Verduras
- 1 Depósito de Eletro-domésticos

Cada um com departamento especializado em pesquisa de preços e qualidade, visando a melhor compra e preços mais baixos. Importação direta.

Visite também o nosso Restaurante SELF-SERVICE.

ofereça presentes HM no mês das noivas!



BICICLETAS CALOI
A partir de **42,00**
mensais.



TV GE A CORES 20"
Apenas **5.990,00**

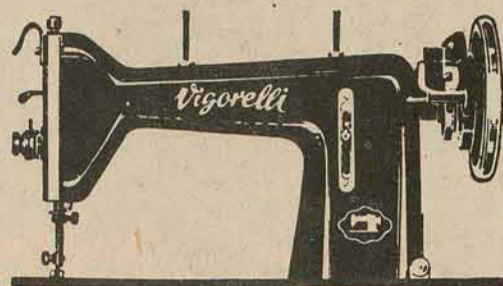

MÁQUINA DE COSTURA
VIGORELLI MOD. UNIVERSAL
Com móvel 5 gavetas. Costura
para frente e para traz,
realizando arremate
automático.
Apenas **959,00**

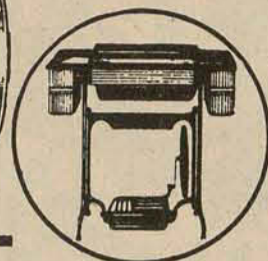

LEITERMICA
A leiteira que
não derrama.
Apenas **49,00**

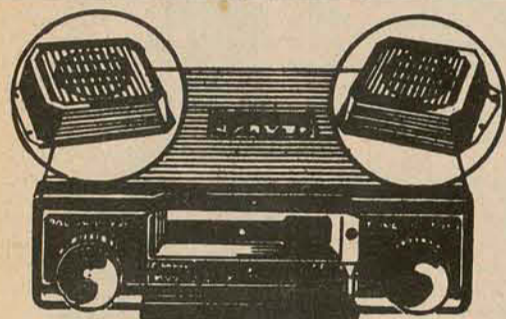

TOCA-FITAS E AUTO-RÁDIO
CONJUGADOS SANYO STEREO
12 volts, qualidade
insuperável.
Por 1.690,00

ou apenas **162,00**
mensais.

GRÁTIS: Antena, falantes,
caixas acústicas e instalação.

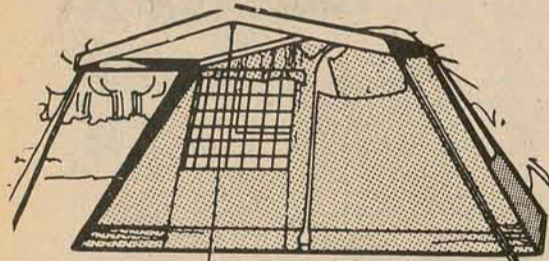

BARRACA BANGALÔ 5
Pç: 4.378,00

ou apenas **348,00**
mensais.

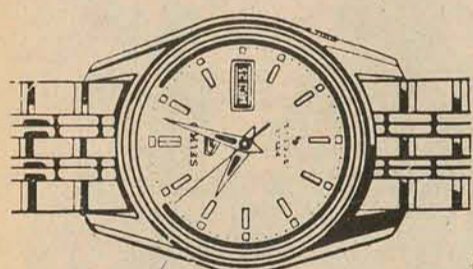

RELÓGIOS DE PULSO SEIKO

A partir de **69,00** mensais.
ATENÇÃO: Na compra do seu
Seiko, você leva de graça
este outro relógio
COM CALENDÁRIO!



CÂMARA FOTOGRÁFICA
XERETA
Grátis: Estojo, flash
e um filme colorido.

Apenas **289,00**

FILMES KODAK

Colorido, slides e
preto e branco.

A partir de **10,00**

Atenção: Na hora de
revelar o seu filme,
entregue-o em qualquer
das nossas Lojas.
Nós revelamos para você!

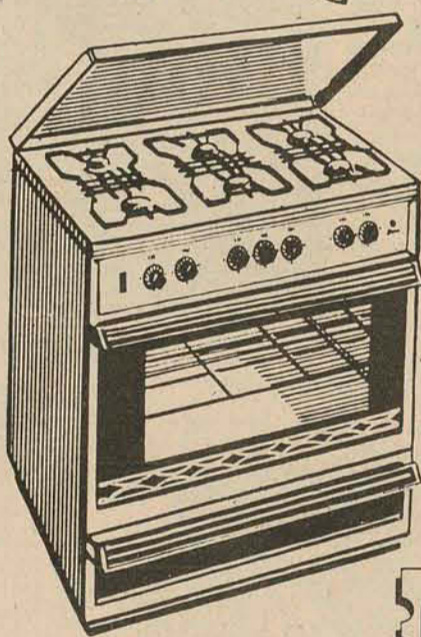

FOGÃO SEMER
LINEA D'ORO
6 bocas com
visor total.
Por 1.990,00

ou apenas **179,00**
mensais.



TUDO SEM ENTRADA!

NOVOS PRÊMIOS!
NOVAS OPORTUNIDADES!
Agora são
3 VOLKS
e 3 TVS Philips a cores-26"

REFRIGERADORES
Consul, Climax, GE,
Frigidaire e Brastemp.
Por 1.390,00

ou apenas **128,00**
mensais.

AUTO-RÁDIOS

Nissei, Mecca,
Philips, Blaupunkt, etc.
Desde 350,00

ou apenas **32,00**
mensais.

GRÁTIS: Antena, acessórios
completos e instalação.

PRATOS
PORCELANA STEATITA

Rasos: **8,40** cada
Fundos: **8,40** cada
Sobremesa: **5,50** cada

XÍCARAS
PORCELANA STEATITA

Chá, c/pires: **8,00** cada
Café, c/pires: **5,00** cada

COLCHÃO VULCAN
78x1.88

Apenas **149,00**

EQUIPAMENTOS DE SOM STEREO
Gradiente, Polyvox, FBL, etc.
O melhor preço a vista ou
em suaves prestações mensais.

GRAVADOR TRANSCORDER

Portátil, pilha e luz,
com estojo e microfone.
Por 919,00

ou apenas **79,00**
mensais.

RODAS DE AÇO MANGELS

Esportivas, tala,
meia-tala, cromadas,
semi-cromadas,
originais, etc.

Desde **85,00**

BATEDEIRA WALITA

Modelo Candy.
Apenas **247,00**

CONJUNTO ESTOFADO
VOLTA AO MUNDO

Por 1.359,00
ou apenas **130,00**
mensais.

RÁDIO GENESONIC

Apenas **95,00**

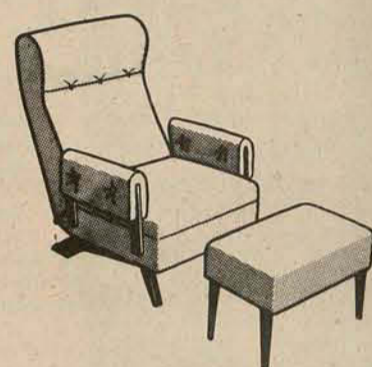

POLTRONA DO CONFORTO
RONCONI
Por 619,00

ou apenas **55,00**
mensais.

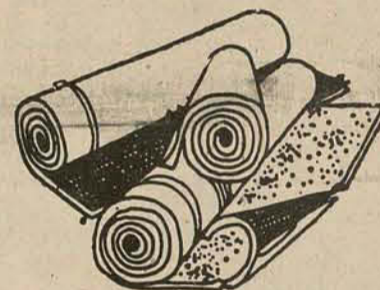

FÔFO, FOFINHO E FOFÃO
Conheça os 3 novos lançamentos
de Forrações Multipiso com
PREÇOS DE PROMOÇÃO!
Grátis: Orçamento e a
mais perfeita colocação.

MOTOCICLETA
EUREKA GARELLI

Apenas **529,00**
mensais.

LADYSHAVE

Depilador Philips,
elétrico.

Apenas **248,00**

CAIXA COM 6 XÍCARAS
P/CAFÉ EM PORCELANA
Base em aço inox.

Apenas **64,00**

GARRAFA MAXITERMO

5 litros.
Por 97,00

ou apenas **6,00**
mensais.

VOLANTES ESPORTIVOS

Para VW, Corcel,
Opala, etc.

Desde **80,00**

BERÇO PELICCIARI

60x1.30

Apenas **189,00**

CARABINA DE PRESSÃO ROSSI

Por 315,00

ou apenas **24,00**
mensais.

MOTOCICLETA XISPA

TURISMO/76 - 150 CC

Com estepe completo.

Apenas **712,00**

mensais.

CONJUNTO DE PANEIAS

EMPRESS - MOD. AQUARIUS

Com 10 peças.

Apenas **129,00**



PROVADO!

O lucro é seu na compra de
PHILIPS nas LOJAS HM!

Desfrute da alta qualidade Philips! Aproveite os prazos e vantagens HM!



AUTO-RÁDIO PHILIPS
12 volts, 3 faixas, longo alcance e sintonia automática.
Por **810,00**

ou apenas **77,00** mensais.

GRÁTIS: Instalação, antena e falante!

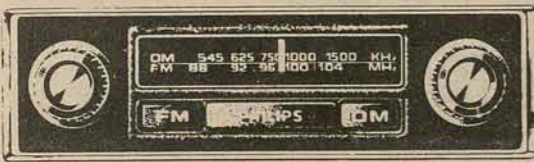

AUTO RÁDIO PHILIPS FM/AM
12 volts, som espetacular.
Por **657,00**

ou apenas **62,00** mensais.

GRÁTIS: Instalação, antena e falante!

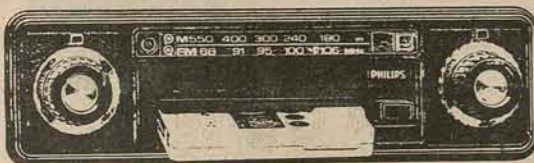

TOCA-FITAS E AUTO-RÁDIO CONJUGADOS STÉREO
AM/FM, MK-7, 12 volts.
Desde **2.600,00**

ou apenas **249,00** mensais.

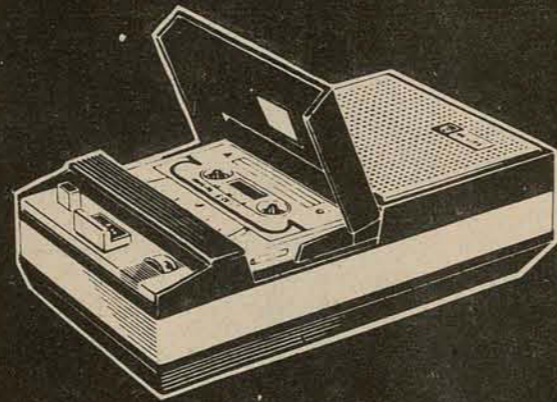

GRAVADOR PHILIPS
Mod. EL-3302
O verdadeiro mini-cassette!

Apenas **109,00** mensais.

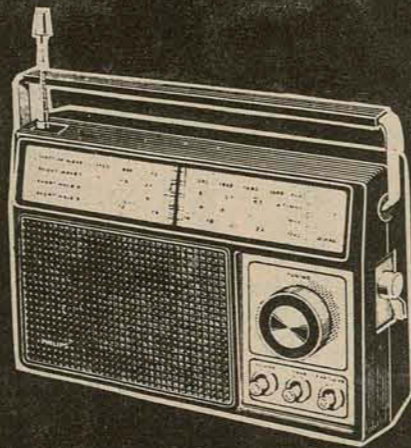

RÁDIOS PORTÁTEIS PHILIPS
Com 1, 2, 3 ou 4 faixas de onda.
Recepção perfeita. Leveza absoluta!

A partir de **135,00**

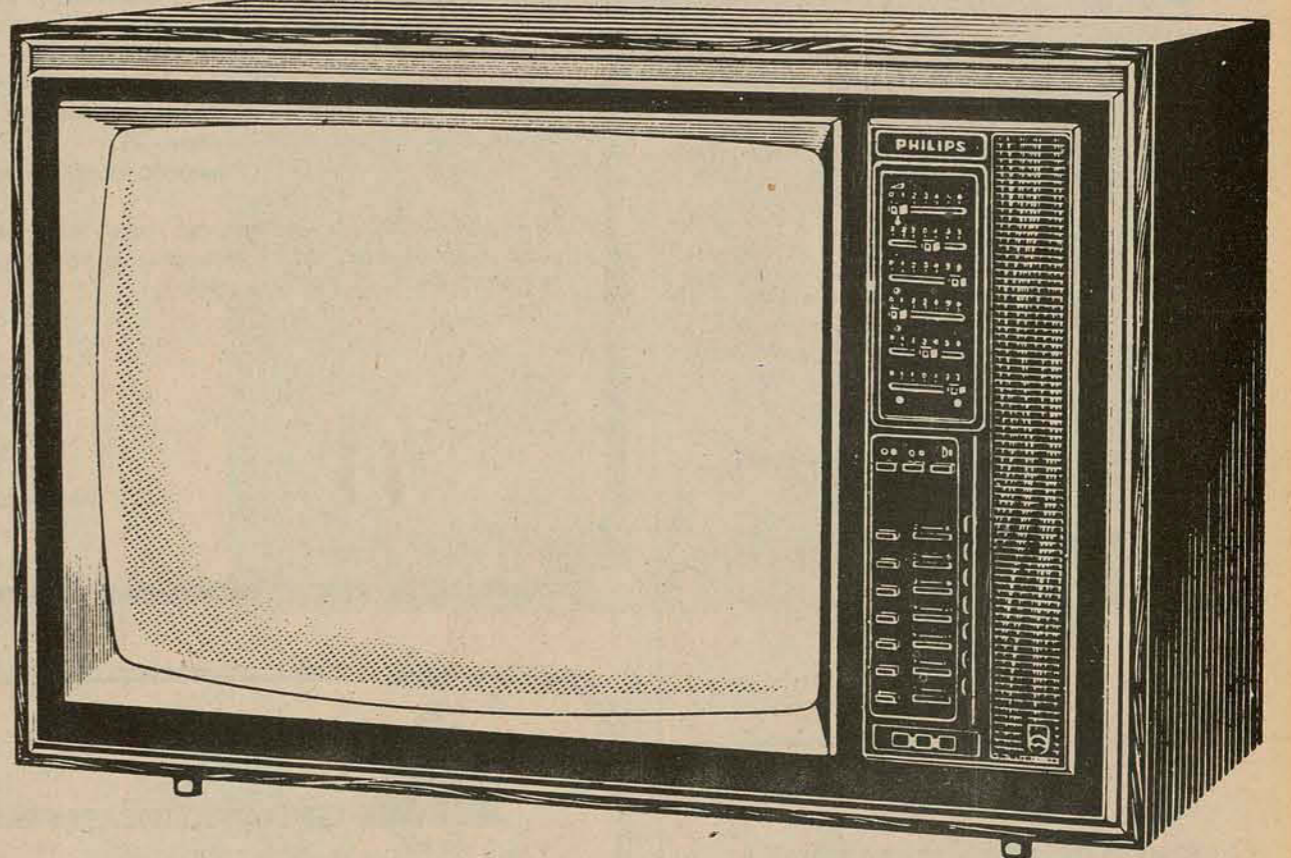

TVS A CORES PHILIPS 22" e 26"

Dotados de Seletronic - o seletor com memória eletrônica. Controles deslizantes. Nitidez surpreendente e cores absolutamente perfeitas.

A partir de **495,00** mensais.

BARBEADORES PHILISHAVE

"Exclusive", "Super-90" ou outros modelos à sua escolha.

O MELHOR PREÇO A VISTA OU EM SUAVES PRESTAÇÕES MENSAIS!

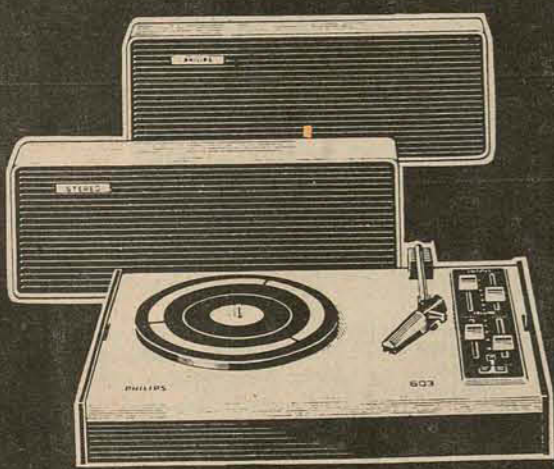
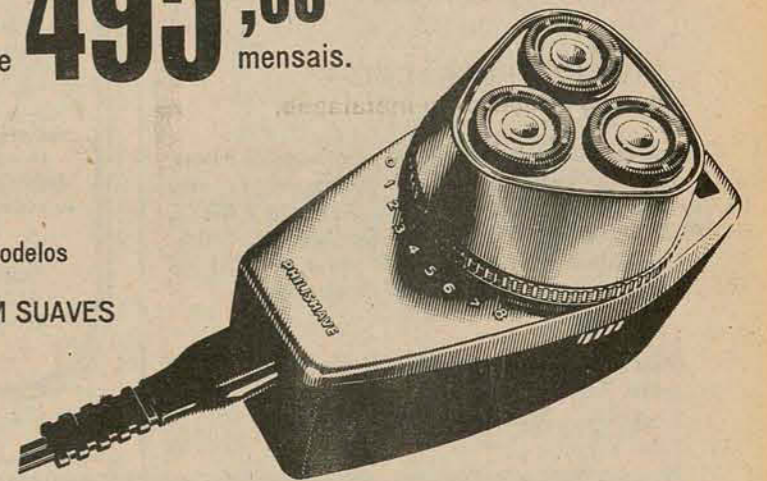

ELETROFONES PORTÁTEIS
A pilha e luz, são os companheiros para todas as horas.

A partir de **39,00** mensais.

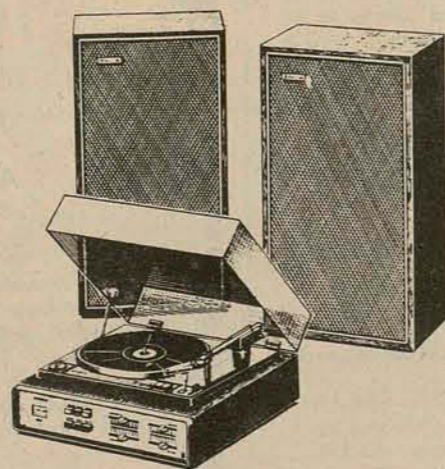

CONJUNTOS DE SOM STEREO
Amplificador, toca-discos com tampa e 2 caixas acústicas.

A partir de **156,00** mensais.

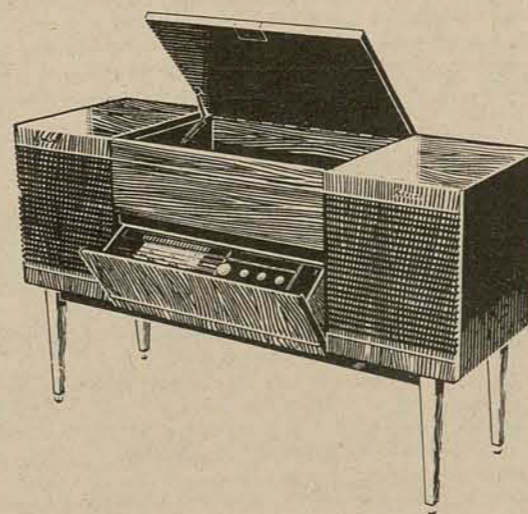

RADIOFONES STEREO PHILIPS

Móveis belíssimos, receptores de alcance mundial, toca-discos com cambiador automático e o insuperável Som Philips!

A partir de **189,00** mensais.

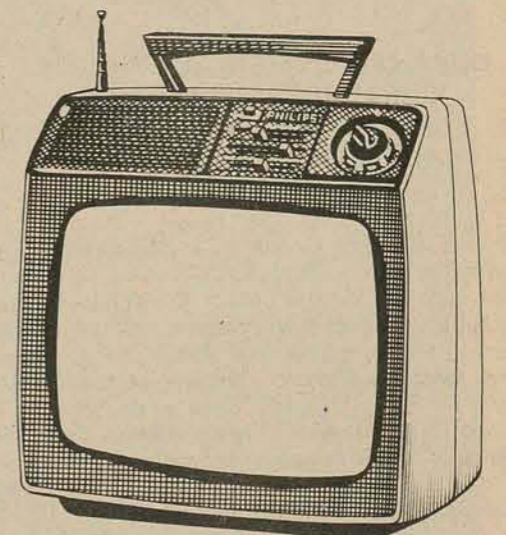

TVS PORTÁTEIS E DE MESA

Circuito L-50 - desempenho sem precedentes em branco-e-preto. Imagem irrepreensível e absolutamente estável.

Desde **1.790,00**
ou apenas **125,00** mensais.

TUDO SEM ENTRADA!

GRÁTIS

Compre Philips e ganhe cupons para o sorteio de

3 VOLKS

e 3 Tevês Philips, a cores, 26".

LOJAS HMM
Hermes Macedo S/A

DO RIO GRANDE AO RIO DE JANEIRO

CARLOS HOEPCKE S/A - ADMINISTRAÇÃO PARTICIPAÇÕES E EMPREENHIMENTOS
CGC No. 82.835.414/0001-03
ASSEMBLÉIA GERAL EXTRAORDINÁRIA
EDITAL DE CONVOCAÇÃO

São convidados os senhores acionistas desta sociedade a se reunirem em Assembléia Geral Extraordinária, a realizar-se às 10 horas do dia 03 de junho de 1976, em sua sede social, à rua Deodoro no. 2, nesta cidade, para deliberarem sobre a seguinte

ORDEM DO DIA

1. - Aumento do capital social, de Cr\$ 10.000.000,00 para Cr\$ 12.000.000,00, mediante incorporação de Reserva proveniente da Venda de Imóveis do Ativo Imobilizado, de acordo com o que dispõe o Decreto-Lei no. 1.260/73.
2. - Reforma dos Estatutos Sociais.
3. - Outros Assuntos de interesse da sociedade.

Florianópolis, 19 de maio de 1976.
José Matusalém Comelli
Diretor Presidente

HOEPCKE DO COMÉRCIO S/A
CGC no. 83.873.265/0001
ASSEMBLÉIA GERAL EXTRAORDINÁRIA
EDITAL DE CONVOCAÇÃO

São convidados os senhores acionistas desta sociedade a se reunirem em Assembléia Geral Extraordinária, a realizar-se às 14 horas, do dia 03 de junho de 1976, em sua sede social, à rua Felipe Schmidt s/no. nesta cidade, para deliberarem sobre a seguinte

ORDEM DO DIA

1. - Aumento do capital autorizado, de Cr\$ 10.000.000,00 para Cr\$ 15.000.000,00.
2. - Consequente reforma dos Estatutos Sociais.
3. - Outros assuntos de interesse da sociedade.

Florianópolis, 19 de maio de 1976.
José Matusalém Comelli
Diretor Presidente

ESTADO DE SANTA CATARINA
SECRETARIA DOS TRANSPORTES E OBRAS
DEPARTAMENTO AUTÔNOMO
DE EDIFICAÇÕES
EDITAL DE CONCORRÊNCIA
No. 01/76 - DAE

COMUNICAÇÃO

O Departamento Autônomo de Edificações comunica que a realização da Concorrência no. 01/76-DAE, para a CONSTRUÇÃO DA 1ª. PARTE DO PRÉDIO DA PENITENCIÁRIA DE CURITIBANOS, fica adiada para o dia 16 de julho de 1976, às 15:00 horas, na Sede do DAE, em Florianópolis.

Florianópolis, em 20 de maio de 1976.
Engo. Telmo Fernando Mattar de Souza
DIRETOR/DAE

DEPARTAMENTO NACIONAL DE OBRAS DE SANEAMENTO
11a. DRS - SANTA CATARINA
EDITAL DE CONCORRÊNCIA

O Presidente da Comissão de Concorrência para Extração de Areia da 11a. DRS do DNOS, torna público que fará realizar no dia 25 de junho de 1976, às 15 horas, a concorrência para extração de areia por processo mecanizado do rio Cubatão, numa extensão de 600 (seiscentos) metros lineares, na localidade de Vargem do Furadinho, no Município de Palhoca - SC, podendo os interessados obterem o Edital de Concorrência no. 03/76 e todas as informações necessárias na sede da 11a. DRS do DNOS, sítio à Rua Bulcão Vianna no. 130 - Florianópolis - SC.

Engo. Nilton de Oliveira Cunha
Presidente Substituto da Comissão de Concorrência para Extração de Areia

MINISTÉRIO DO INTERIOR
DEPARTAMENTO NACIONAL DE OBRAS DE SANEAMENTO
AVISO
EDITAL DE CONCORRÊNCIA
No. 58/76

O Chefe do Núcleo Executivo de Licitações - NEL - do Departamento Nacional de Obras de Saneamento - DNOS -, comunica que às 11 horas do dia 25 de junho de 1976, na Sede do DNOS, será realizada uma Concorrência destinada ao fornecimento e instalação de um centro telefônico automático PABX para ligações internas da Sede da 11a. Diretoria Regional do DNOS (11a. DRS), situada à rua Bulcão Vianna no. 130, na cidade de Florianópolis, Estado de Santa Catarina.

As firmas interessadas poderão obter informações no NEL e adquirir o Edital com a ESPECIFICAÇÃO no. 58/76 na Divisão Financeira, localizadas na Sede do DNOS, à Av. Presidente Vargas no. 62, na cidade do Rio de Janeiro - RJ ou no endereço acima referente a Sede da 11a. DRS.
ALFREDO EDUARDO ROBINSON ALDRIDGE CARMO
(Resp. pelo Núcleo Executivo de Licitações)

CIA ATLANTIC DE PETROLEO

Precisa de funcionário, com idade limite de 25 anos e 2o. ciclo completo ou equivalente. Procurar à rua Francisco Nappi no. 2 - Barreiros, São José.

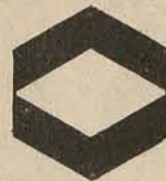

PETROBRAS
PETROLEO BRASILEIRO S.A.

AVISO

1. Petróleo Brasileiro S.A. - PETROBRAS - convida as empresas interessadas na execução de serviços, obras e fabricações, nas áreas do Paraná e Santa Catarina, a se inscreverem ou renovarem sua inscrição para fins de cadastro, na Secretaria da Superintendência da Industrialização do Xisto - SIX, situada à rua Ébano Pereira, 11, 7o. andar, conj. 703, em Curitiba, Paraná, apresentando a documentação relacionada no Edital publicado no Diário Oficial do Estado do Paraná, de 26 de abril de 1976, página 21.
2. O prazo de inscrição ou renovação terminará no dia 31 de julho do corrente ano.
3. Informações complementares, bem como a relação dos documentos, poderão ser obtidas pelos interessados, no endereço supra, no horário das 08:00 às 12:00 e das 14:00 às 18:00 horas.

Curitiba, 29 de abril de 1976.

Carlos Egidio Bruni
Superintendente da Industrialização do Xisto.



CENTRAIS ELÉTRICAS DE SANTA CATARINA

CARTA CONVITE No. 290/76

A CENTRAIS ELÉTRICAS DE SANTA CATARINA S.A. - CELESC, torna público aos interessados, que realizará em sua sede, à rua José da Costa Moelmann, 129, em Florianópolis, SC, a CARTA CONVITE No. 290/76 com vencimento para às 17:30 (dezessete e trinta) horas, do dia 07 de JUNHO de 1976, destinada ao recebimento de propostas, exclusivamente para mão de obras, para limpeza de faixa de passagem da LINHA DE TRANSMISSÃO em 69 KV, no trecho GARCIA-ROÇADO, numa extensão aproximada de 30 (trinta) quilômetros.

O Edital e seus anexos, poderão ser retirados pelos interessados, no Departamento de Materiais - Divisão de Compras desta Companhia endereço acima, ou, nos escritórios da Agência Regional de Florianópolis, rua Jerônimo Coelho, 32 - nesta Capital.

Florianópolis, 21 de maio de 1976
ALDO BELLARMINO DA SILVA
Diretor Administrativo

Caixa Econômica Federal
AVISO

- 1 - A Caixa Econômica Federal - Filial de Santa Catarina, torna público que está interessada na aquisição de um terreno, com área mínima de 360m2 (trezentos e sessenta metros quadrados) ou 12,00m por 30,00m, frente-fundo, ou prédio com área coberta de no mínimo 340m2 (trezentos e quarenta metros quadrados), localizado na cidade de LAGUNA (SC) que permita a construção de prédio ou no caso, adaptação destinado às novas instalações de sua Agência naquela cidade.
 - 2 - O terreno deve estar localizado, dentro da zona delimitada pelas Ruas - Duque de Caxias, Barão do Rio Branco, Gustavo Richard e Conselheiro Jerônimo, assim, como nas Ruas Fernando Machado e Osvaldo Cabral.
 - 3 - As propostas, devem ser instruídas com os seguintes documentos:
 - a - Cópia da escritura do terreno;
 - b - Certidão vintenária;
 - c - Mapa da cidade mostrando a localização;
 - d - Características do terreno ou prédio, com relação a outros centros de interesse;
 - e - Certidão da Prefeitura Municipal, caracterizando os possíveis recuos ou outros impedimentos, bem como o gabarito de construção futura;
 - f - No caso de prédios, deve acompanhar também, fotos do prédio, plantas completas do prédio (sistema elétrico - hidráulico e outras).
 - 4 - A CEF, reserva-se ao direito de aceitar qualquer uma das propostas ou recusar todas.
 - 5 - As propostas, datilografadas e assinadas em duas vias, sem emendas ou entrelinhas, deverão especificar claramente o preço global e por metro quadrado, para pagamento à vista, bem como área do terreno, suas confrontações, localização e prazo de validade da proposta, não inferior a 120 (cento e vinte dias).
 - 6 - As propostas, deverão ser entregues, até as 15,00 (quinze) horas, do dia 02/06/1976, à Praça XV de Novembro, 30 - 3o. andar - Comissão Permanente de Compras e Contratações - CPC - onde serão prestados quaisquer outros esclarecimentos.
- A COMISSÃO



Banco do Estado de Santa Catarina S.A.

DEPARTAMENTO ADMINISTRATIVO
AVISO - SECOM No. 017/76

O BANCO DO ESTADO DE SANTA CATARINA S/A - BESC -, comunica que fará realizar a Tomada de Preços abaixo, cujo Edital assim se resume:
TOMADA DE PREÇOS No. 027/76.
OBJETO: Aquisição de Formulários Contínuos em geral.
DOCUMENTAÇÃO E PROPOSTAS: Serão recebidas até as 17:00 horas do dia 02/06/76, na Praça XV de Novembro, no. 11 - Edifício Otília Elisa - 2o. andar - Sala 201 - Seção de Compras - Florianópolis, em envelopes fechados e/ou lacrados.
CÓPIA DO EDITAL E INFORMAÇÕES: Poderão ser obtidas no endereço acima, diariamente das 08:00 às 12:00 e das 14:00 às 18:00 horas.

Florianópolis, 17 de maio de 1976

OLHA SÓ AS MÚSICAS QUE A GUARUJA ESTÁ TOCANDO:

I'M ON FIRE
PALOMA BRANCA
LAUGHTER IN THE RAIN
SUPER JAWS (Melô do tubarão)
FANNY
JE REVÊ SOUVENT D'UNE FAMME

Juke Box Band
The George Butcher Assortment
Neil Sedaka
Seven Seas
Bee Gees
Alain Delorme

COMO NOSSOS PAIS
ACONTECIMENTO
INDAUÊ - TUPA
JUVENTUDE TRANSVIADA
ASSIM SEJA, AMÊM
O CIRCO VEM AI

Elis Regina
Hyldon
Fafá de Belém
Luís Melodia
Luiz Gonzaga Jr.
Abílio Manoel

RÁDIO GUARUJÁ DE FLORIANÓPOLIS

A Emissora de Santa Catarina
Em ondas curtas, médias e frequência modelada.



MINISTÉRIO DA EDUCAÇÃO E CULTURA
UNIVERSIDADE FEDERAL DE SANTA CATARINA
SUB-REITORIA DE ENSINO E PESQUISA
DEPARTAMENTO DE REGISTRO E CONTROLE ACADÊMICO
EDITAL Nº 06/76

Tornamos público, de conformidade com a Portaria no. 03/76, de 06/01/76, do Reitor da Universidade Federal de Santa Catarina, que a pré-orientação e matrícula dos alunos classificados no Concurso Vestibular de 1976, com ingresso no segundo semestre letivo, serão realizadas conforme o cronograma abaixo:

- Área de Ciências Físicas:
 - Pré-orientação: Dia 3/6 às 8:00 horas.
 - Matrícula: Dia 7/6.
 - Área de Ciências Biológicas:
 - Pré-orientação: Dia 3/6 às 14:00 horas.
 - Matrícula: Dia 8/6.
 - Área de Artes e Comunicações:
 - Pré-orientação: Dia 4/6 às 8:00 horas.
 - Matrícula: Dia 9/6.
 - Área de Ciências Humanas e Sociais:
 - Pré-orientação: Dia 4/6 às 14:00 horas.
 - Matrícula: Dia 10/6.
- Informamos que a documentação necessária é a seguinte:
- Certidão de Nascimento (fotocópia autenticada).
 - Título Eleitoral (fotocópia autenticada).
 - Certificado de Reservista (fotocópia autenticada).
 - Carteira de Identidade (fotocópia autenticada).
 - Certificado de conclusão do 1o. e 2o. ciclos, sendo um original e uma fotocópia autenticada.
 - Diploma (fotocópia autenticada).
- Informamos ainda que o não comparecimento na matrícula (ou nas 72 horas subsequentes) implica na perda dos direitos adquiridos.
- Florianópolis, 19 de maio de 1976.
Prof. Milton Luiz Valente
Diretor do DRCA



BESC S.A. CORRETORA DE TÍTULOS, VALORES E CÂMBIO - BESCAM

CGC/MF 83.043.372/0001 - CARTA PATENTE
No. A-DF-74/3243 DO BANCO CENTRAL DO BRASIL - MEMBRO DA BOLSA DE VALORES DE SANTA CATARINA.
ASSEMBLÉIA GERAL EXTRAORDINÁRIA
EDITAL DE CONVOCAÇÃO

Ficam convidados os Senhores Acionistas desta Sociedade Corretora para se reunirem em Assembléia Geral Extraordinária em sua sede social - à Praça XV de Novembro, 12 - 1o. andar, nesta Capital, no dia 31 do corrente mês, às 10,00 (dez) horas, com a seguinte

ORDEM DO DIA

- 1o. - Aumento de capital, por subscrição particular, em espécie, de Cr\$ 500.000,00 para Cr\$ 5.000.000,00, e a consequente reforma estatutária (artigo 6o.).
- 2o. - Outros assuntos de interesse geral.

Florianópolis (SC), em 20 de maio de 1976.
Luiz Acastro de Campos Gonçalves
Diretor Presidente



Banco do Estado de Santa Catarina S.A.

DEPARTAMENTO ADMINISTRATIVO
AVISO - SECOM No. 019/76

O BANCO DO ESTADO DE SANTA CATARINA S/A - BESC -, comunica que fará realizar a Tomada de Preços abaixo, cujos Editais assim se resumem:
TOMADA DE PREÇOS No. 028
OBJETO: Aquisição de Arquivos de Aço para uso de pastas suspensas.
TOMADA DE PREÇOS No. 029
OBJETO: Aquisição de Arquivos de Aço para uso de fichas "5x8".
DOCUMENTAÇÃO E PROPOSTAS: Serão recebidas até as 17:00 horas do dia 02.06.76, na Praça XV de Novembro no. 11 - Ed. Otília Elisa, 2o. andar - Sala 201 - Seção de Compras - Florianópolis, em envelopes fechados e/ou lacrados.
CÓPIA DOS EDITAIS E INFORMAÇÕES: Poderão ser obtidas no endereço acima, diariamente das 08:00 às 12:00 e das 14:00 às 18:00 horas.

Florianópolis, 19 de maio de 1976.

Estamos financiando a solução do seu problema

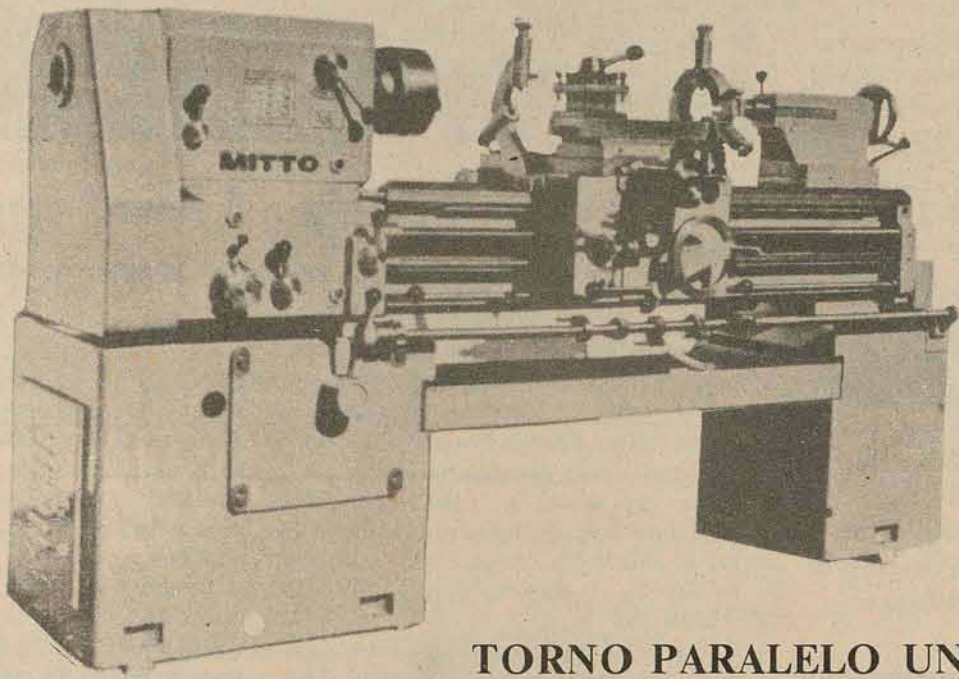

TORNO PARALELO UNIVERSAL MITTO

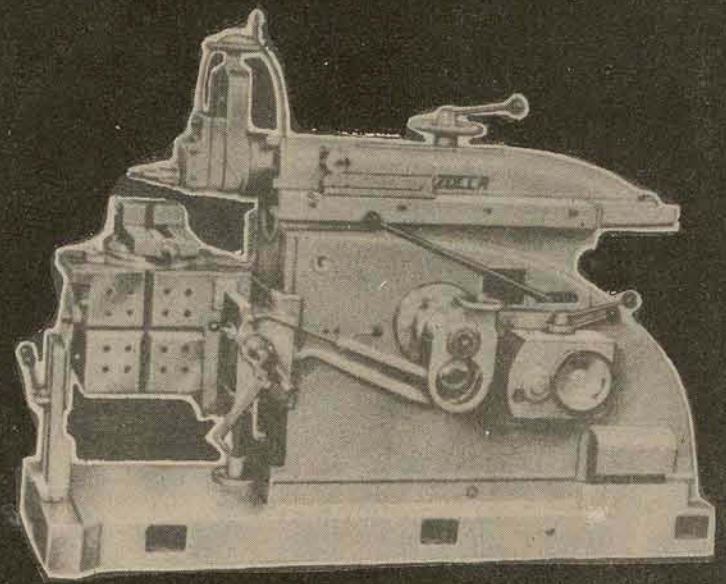

PLAINAS LIMADORAS

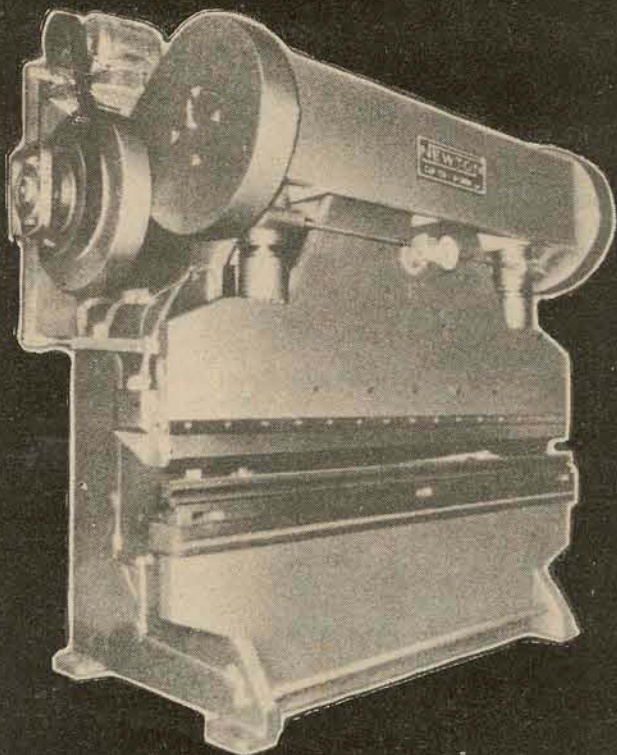

PRENSA VIRADEIRA MECÂNICA

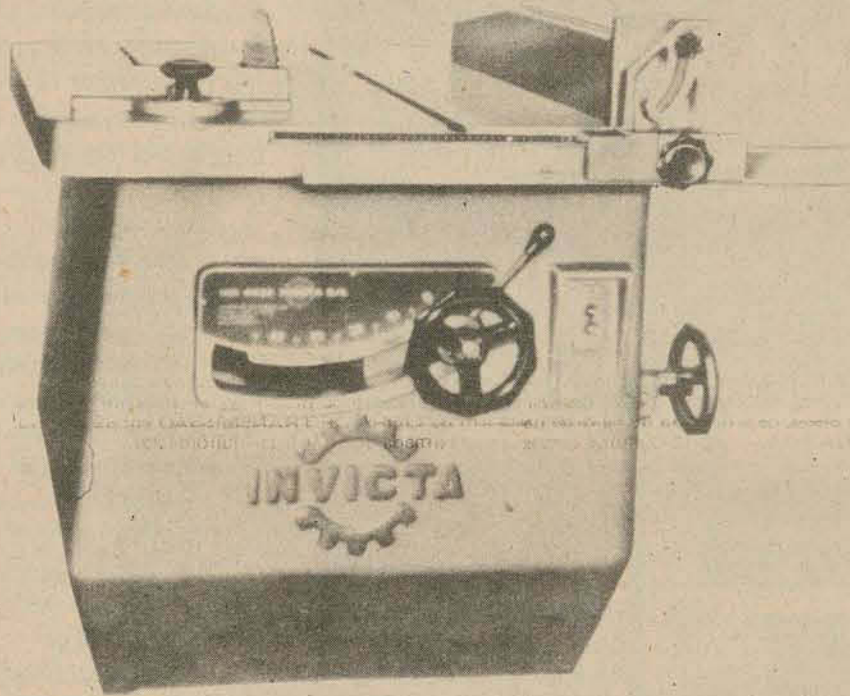

SERRA CIRCULAR DE PRECISÃO

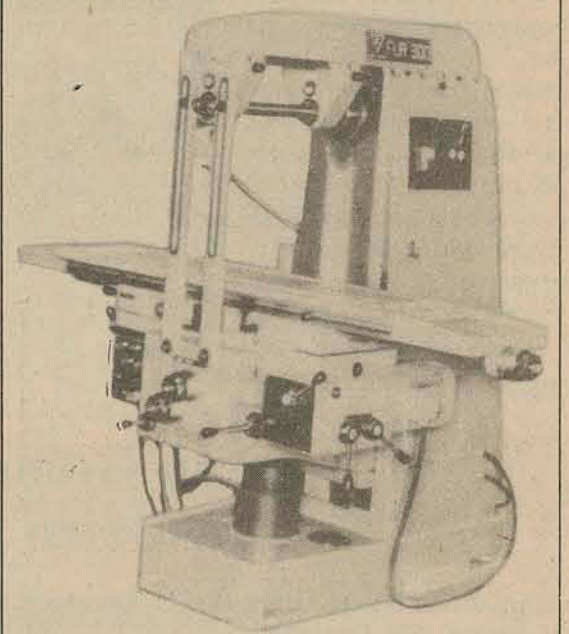

FRESADORA UNIVERSAL

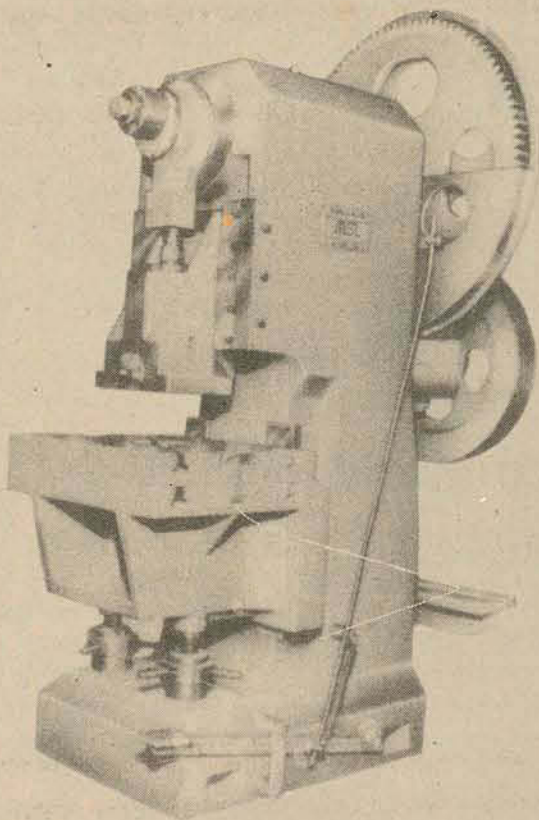

PRENSAS EXCÊNTRICAS DE 60 TONELADAS

SERRA CIRCULAR MULTILÂMINAS DE ESTEIRA AUTOMÁTICA

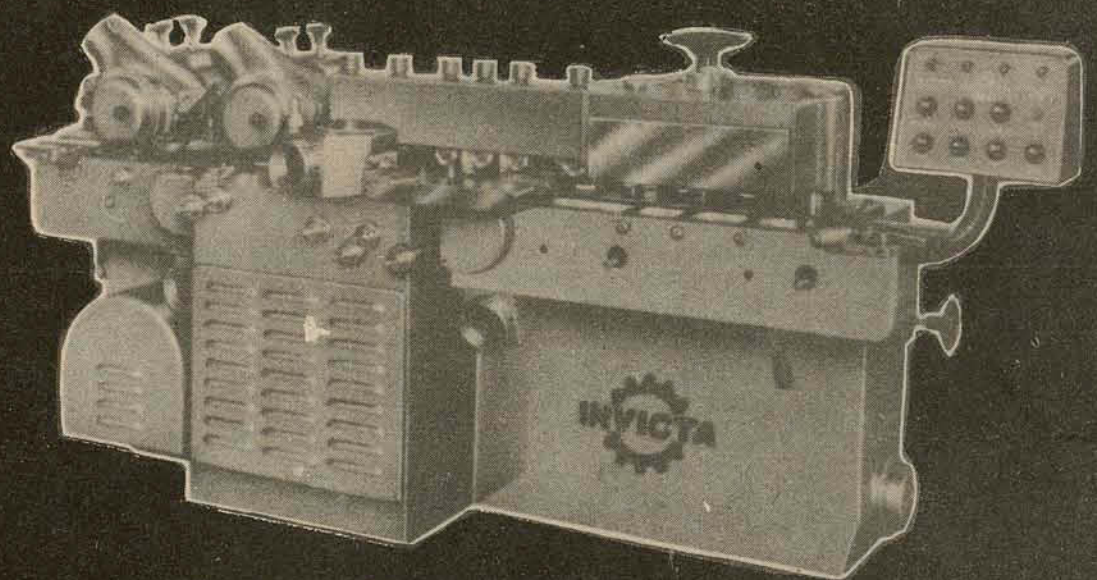
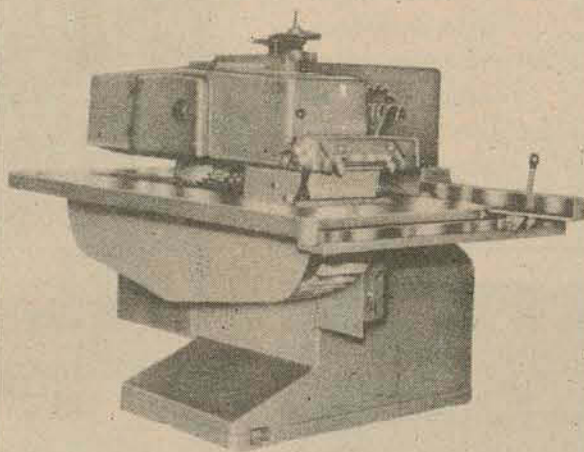

PLAINA MOLDUREIRA DE 6 EIXOS-ÁRVORES RETIFICADOS

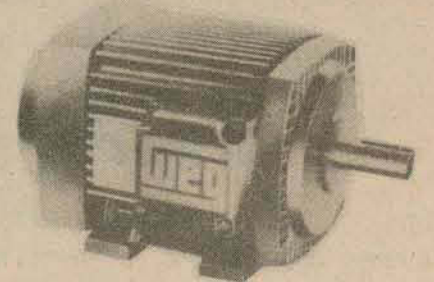
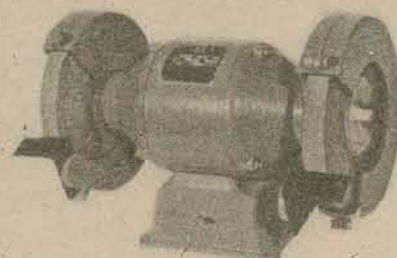
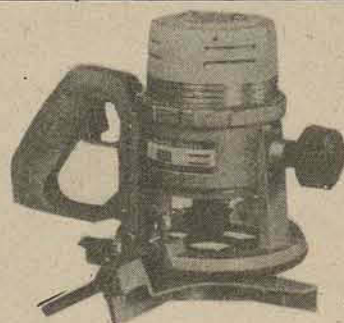
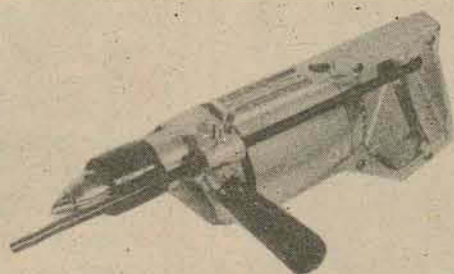

- COMPRESSORES
- FURADEIRAS
- PLAINAS
- CALANDRAS
- CONVERSORES PARA SOLDA ELÉTRICA
- TALHAS ELÉTRICAS
- PRENSAS HIDRÁULICAS
- POLITRIZ

E GRANDE VARIEDADE DE PRODUTOS À SUA ESCOLHA



FERRAMENTAS EM GERAL

Não importa qual seja a sua necessidade. Nem onde ela se situa. Indústria, oficina, lavoura, construção civil, extração e beneficiamento de madeira. Os mais diversos ramos de atividade estão sendo atendidos com rapidez e eficiência pela maior organização do Estado.

SEMPRE OS MELHORES PREÇOS E PLANOS DE FINANCIAMENTO

Nove lojas dedicadas exclusivamente ao interesse dos seus clientes.



Automotores

Wilson L. de Medeiros

GMB lança camioneta C-10 com motor de 4 cilindros

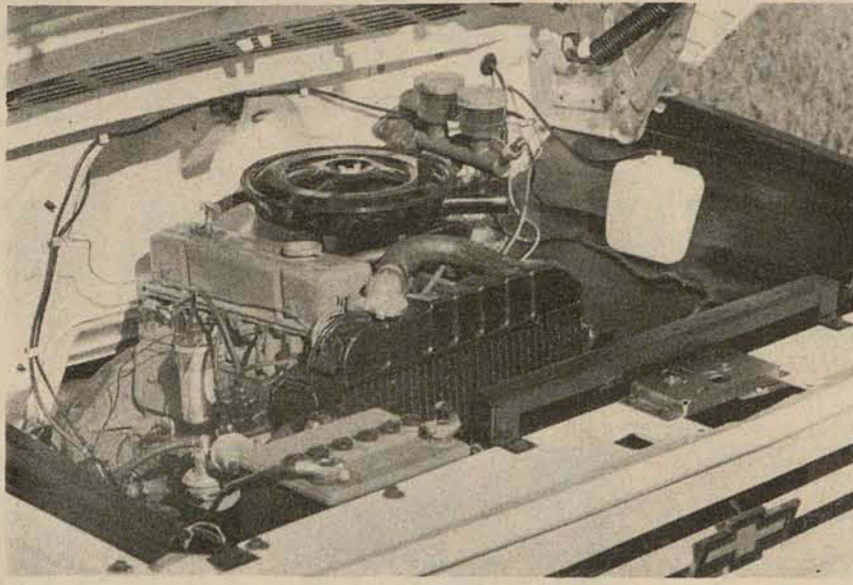

A General Motors do Brasil, a partir deste mês, está lançando no mercado uma nova opção em sua linha de utilitários, com uma versão mais econômica da sua camioneta Chevrolet C-10. O modelo que vinha sendo fabricado somente com motor de 6 cilindros, passou a ser produzido agora, também, com motor de 4 cilindros, e com modificações mecânicas que alteraram a concepção desse tipo de veículo. A criação dessa nova versão é fruto de um longo período de estudos e testes do Departamento de Engenharia de Veículos da GMB, objetivando a mais perfeita adequação do carro à nova potência da C-10, sem perder suas já conhecidas condições de dirigibilidade, desempenho, conforto e segurança.

INOVAÇÕES
O novo modelo é mais econômico e tem um desempenho necessário para vencer, com segurança, as dificuldades de terreno ou de pista, graças a adaptação à Camioneta C-10, do motor 151, de 4 cilindros, que equipa a linha Opala, porém, para adaptar-se melhor às condições de trabalho em que normalmente é empregada a C-10, dotada de um novo radiador, com maior capacidade de refrigeração.



A suspensão, igualmente, foi outra preocupação dos engenheiros da GMB, que sofreu modificações em função do novo conjunto motoriz. Desta forma, embora tenha sido mantida a mesma suspensão dianteira, completamente independente, foram adotadas novas calibragens para as molas e amortecedores, para uma melhor relação ao menor peso do

motor. Rodas mais leves e novos pneus, com aro de 15 "e tala de 5,5", menores e mais largos que os até agora utilizados, de aro 16 "e tala de 5", também foram introduzidos ao novo modelo.

Em termos de conforto, estilo e resistência, a C-10 recebeu bancos com novos revestimento, nova grade, pára-choque traseiro inteiro e mais robusto, além de todas as cores disponíveis na linha de veículos comerciais Chevrolet, sendo mantido o assoalho de madeira da caçamba. A camioneta C-10, em sua nova versão, está sendo fabricada inicialmente apenas no modelo básico, isso depois de ser submetida a um roteiro de avaliação de cerca de 9 mil quilômetros, de norte a sul do País, nas mais diferentes condições de terreno e clima, obtendo a plena aprovação do Departamento de Engenharia de Veículos da GMB, que já estuda o lançamento da versão luxo da nova C-10.

Audi e Mercedes em versões conversíveis e camioneta

O Audi e o Mercedes Benz, fabricados na Alemanha, estão sendo modificados Na Inglaterra, pela Crayford Auto Development, que os transforma em camionetas ou conversíveis e que vêm fazendo sucesso em toda a Europa.

A especialidade da Crayford é a transformação de carros de produção em modelos que seus fabricantes não fazem, como camionetas dos modelos Mercedes 250 e 280-SE e do Audi 100 em conversível de quatro lugares.

O último lançamento da Crayford é a atraente e funcional camioneta baseada no Audi 100, com janelas traseira equipada com aquecimento e limpador.

O crescente custo do Mercedes Benz, segundo a firma inglesa, encorajou a produção do modelo Audi,

menos caro. Entre outros carros da companhia estão as versões conversíveis do Marina, Allegro e Mini, da Leyland e do Ford Cortina, além da modificação do modelo Princess, da Leyland, em uma luxuosa camioneta de cinco portas.

A Crayford produz cerca de 500 dessas conversões por ano, sendo um terço para exportação, tendo, inclusive, recentemente, licenciado uma firma da África do Sul, a Cooper and Cooper Pty., para produzir as camionetas Mercedes Benz, fornecendo todos os modelos, ferramentas e equipamento técnico, tendo iniciado sua produção de camionetas Mercedes em fevereiro último.



Na Áustria, Alex e Ingo correm hoje na Fórmula-2

Somando 10 pontos, obtidos com dois segundos lugares - na Inglaterra e Japão - e um terceiro posto - em Vallelunga, na Itália -, Alex Ribeiro é a maior ameaça a supremacia das franceses na Fórmula-2 e, apesar de novato na categoria, é sério candidato à vitória na corrida de hoje, a ser disputada no circuito de Salsburging, na Áustria, conduzindo o seu CEF-Rastro-March 762.

Ingo Hoffmann, com um March-Ford 762, da equipe brasileira Comind Total Bank, é outro brasileiro que disputará a prova e que vem dando uma maior atenção à Fórmula-2, já que não participará dos três próximos Grandes Prêmios da F-1, em vista das mudanças que estão sendo feitas no quadro técnico da equipe Copersucar.

O DESEMPENHO
Tem chamado a atenção da imprensa européia, o desempenho da dupla brasileira no Campeonato Europeu de F-2, principalmente Alex-Ribeiro, que vem sendo apontado, juntamente com Maurício Flaminix e Jean Pierre Jabouille, como favorito para o título máximo.

No Campeonato, que entra agora em sua quarta etapa, em que os brasileiros vêm aparecendo com destaque, Ingo ficou sem gasolina, na primeira prova, em Hockenheim, quando ocupava a segunda colocação, o que lhe daria uma melhor posição no quadro de classificação.

Na segunda corrida, em Truxton, Alex

chegou em segundo, ficando Ingo em quinto lugar, mesmo tendo sofrido um acidente três dias antes da prova.

Na terceira etapa, disputada no circuito de Vallelunga, na Itália, Alex chegou em terceiro lugar, enquanto Ingo, com problemas mecânicos, não completou a corrida.

Referindo-se à sua campanha e ao seu carro, disse Alex: "O importante é que o carro, depois de me testar muito no ano passado, está me recompensando nesta temporada, pois já disputei neste ano quatro provas, sendo três de campeonato, e terminei as quatro. De todos os pilotos que estão com pontos no Campeonato Europeu, apenas eu e o líder conseguimos este feito.

Sem dúvida alguma, de corrida para corrida, fico mais a vontade no carro e tudo diz que posso almejar uma vitória para breve".

CLASSIFICAÇÃO
Com três provas já disputadas, é a seguinte a classificação do Campeonato Europeu de F-2: 1o. lugar - Patrick Tambay, da França, com 16 pontos; 2o. lugar - Alex Ribeiro, Brasil, com 10 pontos; 3o. lugar - René Arnoux, J.P. Jabouille, França e Maurizio Falmigni, Itália, com 9 pontos; 6o. lugar - Willy Deusch, Alemanha, com 4 pontos e em 7o. lugar - Michel Leclère, França, Eddie Cheever, Estados Unidos e Giuseppe Marazzi, da Itália, com três pontos.

Paulo Gomes, mais um brasileiro na Europa

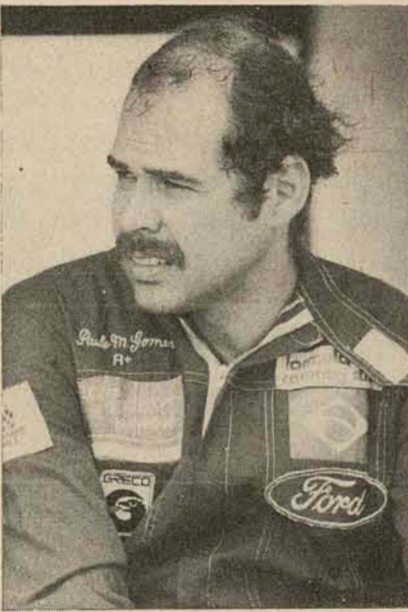

Mais um piloto brasileiro começará a correr na Europa, com a estréia no próximo domingo, em Montecarlo, de Paulo Gomes, que participará da prova preinar, de Fórmula 3, do GP de Mônaco.

Paulo Gomes, vem sendo orientado por José Carlos Pace, que o tem incentivado e conseguiu para ele o interesse de duas das principais marcas da F-3: a March e a Módus.

O piloto já se encontra na Europa e em vista da sua participação na F-3, adiantou Luiz Antonio Greco, chefe da equipe Mercantil Finasa-Motorcraft: "A viagem de Paulo Gomes não representa o seu afastamento das corridas brasileiras, com exceção da terceira etapa da F-VW, em Interlagos e a equipe deverá contar com José Carlos Pace e Paulo Gomes, em revezamento, nas últimas quatro etapas do Campeo-

nato Brasileiro de Turismo-Divisão 1". E acrescentou: "Paulo Gomes na Europa me dá maior entusiasmo para prosseguir em minha carreira de chefe da equipe. É mais um, além de Emerson, Wilsinho, Pace e Luiz Pereira Bueno, entre os que trabalharam ao meu lado, no início de suas atividades. Espero poder continuar contando com a sorte de ter pilotos de nível internacional. Afinal, o objetivo de todos é, justamente, contribuir para que o automobilismo mundial tenha o maior número possível de brasileiros".

Com 28 anos de idade e experiência em várias categorias, Paulo Gomes, depois dos primeiros treinos na Europa, declarou acreditar que não encontrará dificuldade em se adaptar aos monopostos internacionais, esperando, com a orientação de Pace e de Greco, chegar ainda nesta temporada à F-2 e realizar alguns testes na Fórmula-1.

O novo Pati estréia hoje em Interlagos

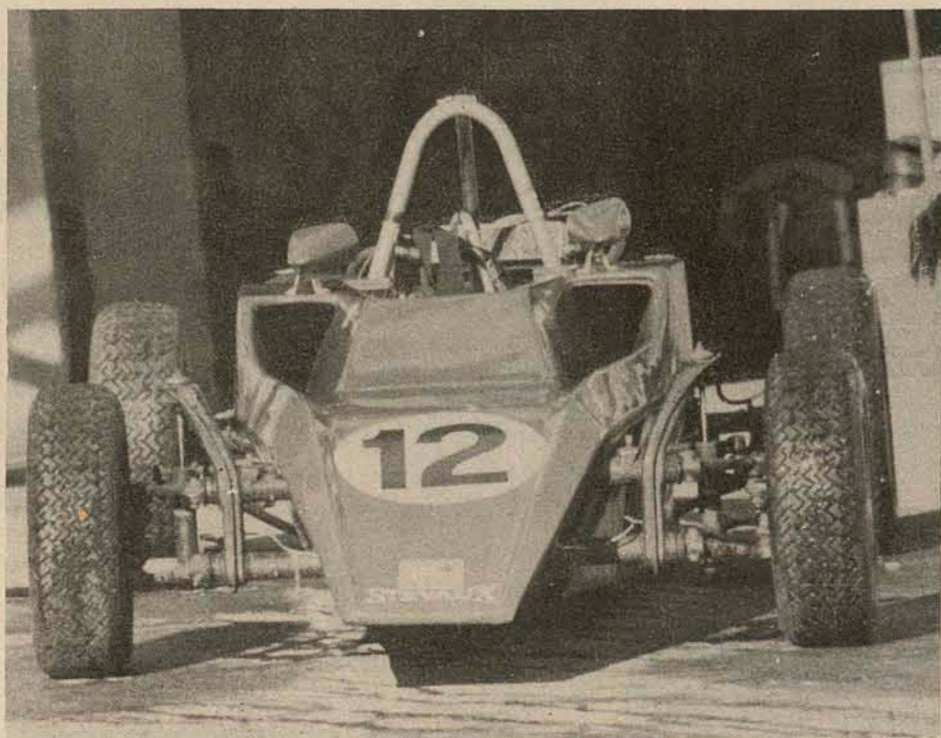

Novos carros serão atração hoje em Interlagos, na prova de Fórmula-VW-1300, com o lançamento do último modelo do Pati-Vê, que marca a sua estréia nesta corrida e com grande otimismo por parte de seus fabricantes e pilotos.

O novo carro é um projeto desenvolvido de experiências feitas nos últimos quatro anos, com os carros da Escola de Pilotagem Cibiê e nas corridas da última temporada da categoria, disputadas por cerca de 25 carros da marca, apresenta soluções

que o tomam capaz de suportar melhor a maior potência dos motores liberados, com a nova regulamentação adotada para este ano, até os 75 HP, em substituição dos motores standard utilizados na temporada passada, e, ainda, com a permissão do emprego de caixa de câmbio de cinco marchas e relações especiais.

Por isso, a treliça do chassi do novo Pati-Vê é composta de quatro partes, feitas com fibra de vidro de alta resistência e as entradas de ar para os cilindros do motor são embutidas na parte dian-

teira da carenagem. O preço do carro sem o motor, é de Cr\$ 55 mil.

FICHA TÉCNICA

Com seu chassis tubular de treliças de aço terfundido, sem costuras e com carroceria de fibra de vidro, o novo Pati-Vê pesa 382 quilos e sua altura

máxima - do chão ao santo antonio - é de 85 centímetros.

O novo modelo tem uma bitola dianteira de 136 cm e traseira de 132 cm, com uma distância entre eixos de 215 cm.

A suspensão dianteira é de barras de torção, originais, enquanto a traseira é

de dois tensores paralelos e com molas helicoidais. Os amortecedores são Barchi e as rodas, aro 13/6, de magnésio, são da Socorro.

O tanque de gasolina, visando maior segurança, é revestido com material esponjoso.

Campeonato de F-VW-1600 prossegue em São Paulo

Além de ser a categoria mais rápida de carros de competição atualmente no Brasil e de reunir os melhores pilotos brasileiros, a estréia de Tite Catapani, será uma das maiores atrações hoje em Interlagos, com a disputa da terceira etapa do Campeonato Brasileiro de Fórmula VW-1600, que vem sendo liderado pelo paulista Alfredo Guaraná, da equipe Overseas.

Tite Catapani estreará com um Polar da equipe Hollywood, recentemente recebido do fabricante, padronizando, assim, a escuderia de Catapani, já que os monopostos de Maurício Chulam e Luiz Antonio Siqueira Veiga, são daquela marca.

Falando a respeito dos carros da Hollywood, revelou Anísio Campos, chefe da escuderia: "O nosso objetivo é conseguir que os carros de Chulam Telego e Tite rendam a mesma coisa. O de Chulam já está bem acertado, obtendo o segundo lugar em Porto Alegre e bateu, extra-oficialmente, o recorde de Interlagos. Agora vamos colocar a ponto os de Telego e Tite, tarefa agora facilitada com todos os nossos monopostos da mesma marca".

O CAMPEONATO

O Campeonato Brasileiro de Fórmula

la VW-1600, vem sendo liderado por Alfredo Guaraná, que tem 15 pontos obtidos com o segundo lugar conseguido na prova de abertura, em Interlagos e com a vitória conquistada na segunda etapa, em Tarumã.

Além de Guaraná, que vem mantendo um excelente desempenho, são favoritos hoje em Interlagos, Nelson Piquet, Maurício Chulam, José Pedro Chateaubriand, Tite Catapani, Eduardo Celidônio e Francisco Lameirão, todos com excelentes carros e boas chances de vitória.

Com a realização das duas primeiras etapas do campeonato, é a seguinte a classificação dos participantes: 1o. lugar - Alfredo Guaraná, com 15 pontos; 2o. - Nelson Piquet, com 9 pontos; 3o. - Maurício Chulam Neto e José Pedro Chateaubriand, com 6 pontos; 5o. - Marcos Troncon, com 4 pontos; 6o. - Luiz Moura Brito e Ronaldo Ely, com 3 pontos; 8o. - Arthur Bragantini, com 2 pontos e em 9o. lugar - Mário Pati Junior e Luiz Antonio "Telego" Siqueira Veiga, com um ponto.

Em prova preliminar, será disputada, também, a terceira etapa da Fórmula VW-1300, que tem na sua liderança José Luiz Bastos.

HABITASUL CRÉDITO IMOBILIÁRIO INAUGUROU AGÊNCIA NA CAPITAL

O Governador Antonio Carlos Konder Reis e o Delegado Regional do BNH, sr. Luiz Antonio Veloso de Souza, desceram a fita simbólica, dando por inaugurada, na noite da última sexta-feira, a agência da HABITASUL, instalada em Florianópolis e que é a primeira agência da empresa a operar fora do Rio Grande do Sul.

O ato que contou com grande número de autoridades, empresários e diretores de empresas da área financeira, tendo, na oportunidade, em nome da Direção da HABITASUL, falado o General Plácido de Castro Nogueira, que ressaltou o desenvolvimento da empresa e sua vinda para Santa Catarina, "como uma gratidão dos gaúchos aos catarinenses, principalmente os do Desterro e da Laguna, que nos descobriram e colonizaram".

Após a inauguração da agência, que está localizada à rua Felipe Schmidt, a Direção da HABITASUL recebeu autoridades e convidados, no Clube Doze de Agosto,

onde foi apresentado, inclusive, o "show" "Vamos cantar juntos a alegria de viver aqui", com a participação do conjunto tradicionalista "Ponteio", do Rio Grande do Sul e Band-Show da Polícia Militar do Estado.

Na ocasião, depois de referir-se ao Sistema Brasileiro de Poupança e Empréstimo, bem como ao esforço do governo estadual no setor, disse o sr. Cléo Fiori Drucke, Diretor da HABITASUL: "A esse esforço conjugado, nós viemos acrescentar o nosso esforço. Estamos chegando aqui para cantar juntos, não só os nossos folclores, mas também, e sobretudo, a alvorada de uma nova fase de crescimento e nele participamos com a cota que couber. Chegamos para ficar, para viver junto convosco os problemas de Santa Catarina, para equacioná-los convosco. E, com a nossa experiência, com a aplicação de recursos próprios e dos recursos que estamos habilitados a obter como agentes financeiros

do BNH, aplicar aqui, em obras de desenvolvimento urbano, várias vezes multiplicadas, as economias que os catarinenses depositarem em nossas Cadernetas de Pupunça ou na aquisição das Letras Imobiliárias HABITASUL".

E, mais adiante, acrescentou: "Realizamos, enfim, um esforço de compatibilizar os interesses privados de lucro, como as necessidades e os valores coletivos".

E concluiu: "Estamos agora em Florianópolis para servir os interesses catarinenses, que serão também os nossos interesses. A HABITASUL Crédito Imobiliário é, desde agora, um patrimônio vosso. Tomai-a como uma organização catarinense, ao serviço da comunidade local e do progresso deste Estado".

Em nome do BNH, dizendo da importância da instalação da HABITASUL em Santa Catarina, bem como do desenvolvimento do Sistema Financeiro da Habitação, falou o Diretor do órgão, sr. Honório Hungria.



CAMINHÕES - MERCEDES - NOVOS - OK CONDIÇÕES EXCEPCIONAIS - PREÇOS DE TABELA

	Valor	Inicial	Ant.	Mens.	Total
1113-LA-Chassi	153.000,00	4.690,00	18.360,00	3.672,00	188.290,00
1113-LA-Bask.	183.000,00	5.590,00	21.960,00	4.392,00	225.190,00
1313 - Chassi	173.000,00	5.290,00	20.760,00	4.152,00	212.890,00
1513 - Chassi	193.000,00	5.890,00	23.160,00	4.632,00	237.000,00
1516 - Chassi	230.000,00	7.000,00	27.600,00	5.520,00	283.000,00
2013 - Truk	225.000,00	6.850,00	27.000,00	5.400,00	276.840,00
60 8-D Chassi 350	115.000,00	3.550,00	13.800,00	2.760,00	141.550,00
1519 - Cavalinho	270.000,00	8.200,00	32.400,00	6.480,00	332.200,00
2213 - Turbinado	250.000,00	7.600,00	30.000,00	6.000,00	307.600,00

AUTOFINANCIADOS - PARA TODO O BRASIL
Av. São João, 1086-4o. andar - cj. 407/411
PBX - 221.8100 - 221.8377 - São Paulo

CONCORRÊNCIA PARA ALIENAÇÃO DE BENS

A Companhia Melhoramentos da Capital - COMCAP -, comunica que fará realizar no próximo dia 28 de maio, às 10:00 (dez) horas, licitação para alienar conjuntos de britadores, com peneira e motor.

O respectivo Edital acha-se à disposição dos interessados, no horário comercial, nos seus escritórios à Rua Nereu Ramos, 13 em Florianópolis - SC.

Florianópolis (SC), 10 de maio de 1976.
A DIRETORIA

INSCRIÇÃO E REGISTRO CADASTRAL EMPRESAS DE PRESTAÇÃO DE SERVIÇOS DE DRENAGEM E PAVIMENTAÇÃO E FABRICANTES DE ARTEFATOS DE CIMENTO.

A Companhia Melhoramentos da Capital - COMCAP - comunica que acha-se a disposição dos interessados, em seus escritórios à Rua Nereu Ramos, 13 - Florianópolis, no horário comercial, Edital contendo instruções para Inscrição e Registro em seu Cadastro de empreiteiros e fabricantes de artefatos de cimento.

Florianópolis(SC), 10 de maio de 1976.
- A DIRETORIA -

FORENSE NOS ESTADOS

Acaba de sair

DO MANDADO DE SEGURANÇA

Celso Agrícola Barbi

3a. EDIÇÃO REVISTA, AUMENTADA E ATUALIZADA, DE ACORDO COM O CÓDIGO DE PROCESSO CIVIL DE 1973 E LEGISLAÇÃO POSTERIOR -

DO MANDADO DE SEGURANÇA

celso agricola barbi

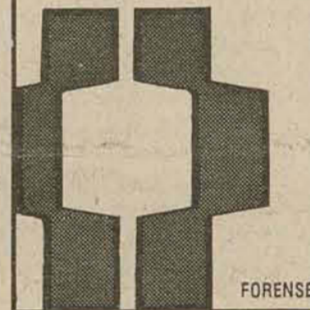

Após a publicação da 2a. edição desta obra, várias modificações foram introduzidas no nosso sistema constitucional, afetando diversos aspectos do Mandato de Segurança. A legislação ordinária de Processo Civil também sofreu profunda modificação, com a entrada em vigor da Lei no. 5.859, de 11/1/73, que contém o Novo CPC. Esse Código, com as leis que, posteriormente, o completaram, veio alterar vários aspectos do Mandato de Segurança, principalmente no campo dos Recursos. Por outro lado, as decisões dos tribunais vieram fixar alguns pontos controvertidos do instituto sobre o qual versa esta obra.

Todas essas circunstâncias levaram o Autor a fazer esta 3a. edição, em que o livro foi totalmente revisto, à luz dos novos textos legais, e acrescido com a jurisprudência que se formou após a publicação da 2a. edição.

368 PÁGINAS - ENCADERNADO: Cr\$ 93,00. BROCHURADO: Cr\$ 90,00. Estes e muitos outros livros da EDITORA FORENSE podem ser encontrados nas livrarias de sua cidade. Caso não possuam em estoque, solicitem pelo Reembolso Postal, SEM TAXAS. CAIXA POSTAL 269 RIO.

TUBARÃO

Ela foi a primeira...



MARTIN BRODY
O Chefe de polícia.
para ele - uma terrível
responsabilidade.



QUINT
O Caçador do Tubarão.
para ele - uma sangrenta
vingança.



MA. HOOPER
Oceânico.
para ele - uma
oportunidade.



ELLEN BRODY
Esposa do Chefe de Polícia.
para ela - uma ameaça para
aqueles que amam.

ROY SCHEIDER ROBERT SHAW RICHARD DREYFUSS

JAWS

Co-estrelado LORRAINE GARY - MURRAY HAMILTON Uma PRODUÇÃO ZANUCK/BROWN
Roteiro de PETER BENCHLEY e CARL GOTTLEB Baseado na novela de PETER BENCHLEY Música de JOHN WILLIAMS
Dirigido por STEVEN SPIELBERG Produzido por RICHARD D. ZANUCK e DAVID BROWN TÉCNICOLOR "PANAVISION"

Hoje nos Cines
Cecomtur São José
As 14 - 16,20 - 19,30 e 21,45 hs.
15,00 - 19,45 e 22,00 hs.



Na hora de comprar um carro é bom ouvir uma opinião. A opinião pública.

Dodge 1800 Polara. O carro que respeitou a opinião pública.

elegante interior mais luxuoso, mais econômico e motor mais potente. 92 Hp. E com a mesma Garantia Total.

A Engenharia Chrysler passou um ano ouvindo a opinião pública sobre o Dodge 1800. E o resultado está aí, diante dos seus olhos: Dodge 1800 Polara. Traseira mais baixa, frente mais

Venha ver de perto o Dodge Polara, o carro que respeitou a opinião pública. Venha, nós vamos contar para você as incríveis novidades que ele tem e os planos de financiamento que nós temos para que você confirme a opinião pública.

REVENDEDOR AUTORIZADO CHRYSLER DO BRASIL

MEYER VEICULOS

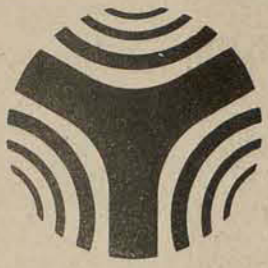

Ministério das Comunicações

TELESC/telecomunicações de Santa Catarina S/A

Subsidiária da Telebrás



AVISO AOS USUÁRIOS

Solicitamos aos usuários abaixo relacionados, entrarem em contato com a empresa através do telefone 107, a fim de fornecerem elementos que permitam a instalação de seus telefones.

Adilson Jgsé Pamplona
Alba Nice Vieira Alves
Alcides dos Santos
Aldo de Oliveira
Alexandre Amin Salum
Alfredo Item
Altino da Costa
Alvaro Koeler de Araújo
Amauri Vitorio Schmidt
Antônio de Oliveira Mudança
Antônio Pedro Medeiros
Ari Lehmkuhl
Armand Hanna Amim
Aurélio Alvaro Micheluzzi
Agostinho Walmor Ludwig
Ary Millem da Silveira Filho
Antônio Bertoncini Neto
Amilton Coelho
Antônio Santos Miranda
Altair Bernardini
A. Gonzaga S.A. Construtora
Altamiro de Moraes Matos
Alfeu Mariano de Oliveira
Alfredo Joel da Silva
Alcides Cândido Mendes
Anésio da Silva Coelho
Antônio Sérgio Rezende Fragoso
Acácio Pavanello
Alexander Dy Mow
Alceu Neves
André Pawlusk
Arnaldo Martinho Gonsalves
Antônio de Araújo Figueiredo
Antônio Atanásio
Acyr Busmamm
Andisio Aires de Alencar
Antônio Alceu de Oliveira
Ademar Brasil Floriano
Ari Silva Nunes
Alvaro Selva Gentil
Alcides José Alves
Alerto Osofrio de Oliveira Moraes
Agrisipio de Sousa Filho
Alexandre Salim José
Agência Florianópolis Ltda.
Adão Lorine
Antônio Atanásio
Ambrósio da Silva Petes
Armando dos Anjos Afonso
Antônio Carlos Motta da Luz
Antônio Fernandes José
Antônio Rossini
Almery Modesta Albiero
A.N.K. Imob. Const. Civil Indústria e Cia. Ltda.
Antônio Augusto Borges
Antônio Carlos de Oliveira
Arlete Maria Techio
Antônio Damasco Filho
Astor Arm. Embutidos Catarinense S.A.
Aida Maria Vilho Vieira
Adilson Martins
Associação Bras. da Ind. de Hotéis
Autusto Buechler
Alvaro Wanderli Filho
Altair da Silva Cascaes Sobrinho
Amauri Guimarães Born
Antônio Florêncio da Silva
Abelardo de Alencastro
Arnoldo Junkes
Acácio Barbata
Ademar Goedner
Adão T. Nogueira Galiberne
Ademar Francisco Koerich
Airtton Laudelino de Andrade
Adenide Pizzolatti Renor
Adir Maria Franzoni Cordeiro
Alaor José Fonseca Oliveira
Carlos Frederico Respsolo
Clovís Varela Ghirzi
Cláudio Mengarda
Claudionor Scarpeta
Célia Maria Cardoso Amante
Comercial Castro Ltda
Caio Otávio Mercier de Castro
Cristiano Marques
Celestino José Batisti
Carmo Leonel Luz
Cecília Zimmer
Ciro B. Acha
Christóvão Andrade Franco
Cid Xavier Adriano
Cecílio Linder
Carlos Antônio Sebben
Casa Marilene Ltda.
César Balsini

Lia de Souza Boppre
Cláudio Barbosa Fontes
Claudino Bergler
Cléia Raquel Forman
Clênio Cezar de Souza
Comércio de Armarinhos Cláudia Ltda.
Compel Engenharia Ltda
Cora Amorim Roata
Correia Nascimento Ltda
Comercial Tecnodonto Ltda
Clarice M. de Lurdes Tomasi
Carlos Augusto Adriani
Carlos dos Santos
Copacabana Móveis Ltda. (Depósito)
Carlos Rodolpho Pinto da Luz
Carlos Leles Souza
Carlos Fernandes Dyts
Cláudio Pilotto
Cairo Bueno de Oliveira
Claudete Cândido Wilberstaesit
Carlos Alberto Itrovich
Ceisa Construtora Emp.Imob. S.A.
Carmem Mendonça
Distribuidora de Materiais Didática Ltda
Dauri Josno
Demétrio João Kotzias
Darci Xavier Fortunato
Dalton João de Andrade
Décio Giacomelli
Dalva Iete Nunes Oliveira
Dalton Borges Taier
Dário Domingos da Cunha
Delegacia de Estatísticas do IBGE
Delbi Joel Canarim
Dalva Fernandes Fuhrmann
Delman Sérgio Ferreira
Djalma Coelho Pinto
Beatriz Buchele Campos
Bojunga Dias
Borges e Filho Ltda
Blásio Odílio Junkes
Brognoli Imóveis Ltda
Engerservice Projetos e Const. Ltda.
Edemir da Costa Meira
Emp. Imob. Zita Ltda.
Elza Maria de Sousa
Ellia Ouriques
Eladio Marciano de Sousa
Edson da Silva Goes
Ernani Cosme Gloria
Eleotério Rep.Ltda
Edemir da Costa Meira
Enio Miguel de Sousa
Eni Maria Bellani
Ecocil Emp. Const. Ltda
Edenir dos Santos Rocha
Edson Elpo
Edelsio Silva
Edemir Marcos Braga Lima
Edemilson da Costa Meira
Edson Gil Alves
Escola Téc. de Comércio São Marcos
Ezio Martinho da Costa
Eduardo Carvalho de Sousa
Edson Regis
Eli Oliveira de Sousa
Elzira Macedo Salazar
Eralton Joaquim Viviani
Evaldo Kdester
Edy Genovez Luft
Elson Meneses Schneider
Elson Ney Ferrari
Emidio Geraldo Sada
Elizabeth da Silva Melo
Eugênio Schmokel
Eldorado Propaganda Ltda
Electo Leopoldo Kretzer
Evenio Elyas Filho
Edevald Machado Vieira
Gabriel Francisco Faraco
Geraldo Hoepfner
Galdino Fernandes Goulart
Gino Sérgio Lasso
Gilberto Vieira Angelo
Gerson Cherem
Geraldo Vieira Cavalcanti
Giovani Aieta
Gastão Frederico Augusto Leite
Gelson Victorino da Cunha
Gilson Clabem
Givaldo de Assunção Tavares
Gumerindo Bolda
Gilberto Alexandre de Campos
Gilberto Pinheiro dos Santos
Geraldo Mozzi
Hélio de Araújo Fotes
Haroldo Brasil
Hercílio Fernandes Netto
Hilton Cabral Faria
Hudson Valente Vieira
Hélio Cardoso
Heitor Alucro Pereira
Hélio Sebastião Garcia
Henrique Reis Gergam
Hilda Duarte Nader

Horti Frotas Ltda.
Horaldino de Souza Lima
Hildegard Zimmerman Damázio
Heroldes Martim Fioravante
Herondina Silva
Herminio Daux Boabaid
Heriberto Schlogel Querne
Flávio Borges Freire
Francisco Assis Vieira
Flávio de Souza Gomes
Francisco Mastella
Fabi Comércio de Discos Conf. Ltda.
Fábio da Costa Ramos
Foto Estúdio Ltda.
Francisco de Assis Cardoso
Fridolino Scheidt
Ivair Funch Feijó
Isauro de Araújo
Irineu Comelli Júnior
Ivone Souza Francisco
Ilca Júlia Alexandre
Ivoneziio Antônio Mahado
Irani Augusto de Araújo
Irani Maria Javedra
Irineu Silva
Izair José Junkes
Instituto Catarinense Radiodiagnóstico
Idrob Ind. Dist. de Produtos Bovinos Ltda.
Idalino Soares de Oliveira
Ingrid Eimer Lassen
Inst. Nacional Previdência Social
Ivo Luiz da Fonseca
Imprensa Oficial Est. Sta. Catarina S/A — IDESC.
Ivo Manoel da Silva
Ivo Celso Ludwig
José Savio Cardoso
Joaquim Fernandes de Jesus
José Júlio da Silva
Joel dos Santos
José Carmo Barbosa
José Jaime da Luz Matos
Jefferson Claro Tomanini
José Luiz de Pina Pereira
Jefferson Russel José Grippa
Juliana Thome Gobbi
Edemir da Costa Meira
José Leovegildo Pinheiro
João Momm
Júlio A. Tortato
Jaime Odo Bruggemann
José César Avila
José Augusto Alves Rodrigues
Jaimes Bento de Almeida
José Luiz Nunes
João Cândido de Oliveira Filho
Janir João Sarda
João Carlos de Carvalho
João Silveira
José Laercio Madeira
José Radamanto Berkembrock
Júlia Mathurin
Júlio Alberto Moser
Jorge José de Souza Filho
Jorge Daux Filho
J.P.Mat. Psicologia e Didática Ltda.
João Bayer Netto
João Edgar Geller
João Ludovico Vieira Jr.
João Luiz Dutra Povoas
João Pankowichy
João Pinto da Luz
João Sagaz Filho
Jorge Alves Cezar
José Abel Bressan
José Ademir da Rocha Bueno
José Alfredo Moraes Perito
José Carlos da Silva
José Corrêa da Silva
José Juliano
José Luiz Chizoni Pereira
José Tiago Valente
Jovita Venturi Voss
João Severino Machado
José Alfredo Moraes Perito
José Ramos Machado
Jalmir Jorge de Paula
Jorge dos Santos Ferreira
Jandira Estelita Lopez Leal
José dos Santos
José Hamilton Silva
João Carlos Baron Maurer
Jalmir Atamasio dos Santos
Juca Brincas da Silveira
Jorge Joaquim Daux Boabaid
João Bertoldo dos Santos
Jamil Anderson Monteiro
Jorge José de Sousa Filho
Juarez Ignácio de Oliveira
Juvêncio Virgílio
Janice Maria da Conceição Soares
João Randalfo Pontes
Joarez Alves Nunes
José Carlos Rosa
José Marques de Almeida
Jonas César Kretzer
José Júlio da Silva
Júlio Coelho Júnior
Luiz César Mafra

Luiz Dilnei Nunes Serafim
Lídia Maria Beneth
Luiz Mário Videira da Silva
Leoberto Baggio Caom
Luiz Mário Vieira da Silva
Luiz Gastão de Oliveira
Luiz Doin Vieira de Vasconcellos
Luiz Flávio Torreus Carlsson
Lojas Arapua S/A
Lumar Valmor Bertoli
Laércio Pedro da Luz
Lúcia Rubik Nascimento
Luiz Paulo Peixoto
Claudelino Manoel Vieira
Lázaro Gonçalves de Lima
Leo Mário Xavier
Línio Lima
Ludovico Lutz
Luiz Antônio Costa
Luiz Alberto de Freitas
Luiz Carlos Brasil
Luiz Carlos Ferreira de Souza
Luiz Carlos Nobre dos Santos
Luiz Gonzaga Gandolfi
Luiz Ney Vieira de Arruda
Luiz Paulo Peixoto
Laércio Gomes da Silva
Luiz Silveira Andrade
Lídio José Gonçalves
Leonel João Guerreiro Viegas
Marli Caetano de Castro
Maria Terezinha Machado
Mário Augusto Pereira
Ney Luchy Santana
Marilda Mafra Abdala
Machado e Pereira Ltda.
Maria Buchele
Marcelo, Márcio Maia
Márcio Lucas Maes
Moacir Mondardo
Moacir Cândido da Silva
Mauro Celestino Costa
Mabilio Anesi
Manoel João Viana
Miltom Suplicy Vieira
M.G.R. Engenharia Ltda.
Mário Rosa
Milton José Pantaleão
Murilo Antônio Kowalski
Maria do Carmo Cardoso de Freitas
Marco Antônio de Brito
Marília Vargas Koch
Maria Angelina da Silva
Maria Duriense de Souza
Maria Helena da Cunha Olinger
Maria Teresa Pieper
Mário Abreu
Mário Broeing
Mário Pille
Mário Kijw
Martinho Aurélio Bonetti
Mariza Terezinha Klein
Maximiliano Moura
Maurício C.Santiago
Milton Breiknbank
Maria Eliete Pereira de Souza
Márcio Tadeu dos Santos
Martim Adrigo
Maria Olíndina Pedro
Marcelo Bianchini Teine
Marcos Antônio Serpa Coelho
Manoel Oca Filho
Marisa Miroski
Mauro César Dutra
Marcos Antunes de Oliveira
Maria Conceição Andrade
Moacir Mondardo
Marli Bernardino Pacheco
Nelson Ferraz
Nicacio Faqueti
Nelson Bischoff
Nelson Meirelles de Meira Neto
Newton Colle
Nelson Eduardo Schroeder
Nilva Bernadete Besen
Nelson Pamplona da Rosa
Newton Luiz Pizzolatti
Nabil Saliba Tarazi
Nair Trompowsky Taulois
Nilson Landmann
Napoleão Draprichinski
Nair Trompowsky Taulois
Nelson Rilping
Nira da Rosa Koerich
Norival Francisco Lino
Noé da Costa Ribeira
Oficina Mecânica Irmãos Veras Ltda
Oscar Rosseto
Ozair José Rosa
Orlando Lyra Seara
Oldir Caldas
Osquita Esperança Oliveira
Otávio da Silva Martins
Otto Julio Malina
Orthmar Bauer
Osmar Alcides da Conceição
Otavio Machado
Osnildo de Oliveira

Oscar Francisco de Souza
Pedro Alves dos Santos
Pedro Zaccaron
Pedro Irineu da Veiga
Paulo Roberto Perini
Paulo Roberto Maly
Pedrita Pedreira Rio Tavares
Phiasa Philippi Automóveis S/A
Paulo Ricardo Gerard
Paulo Capitani e Silva
Paulo Preis
Paulo Cezar Carpes da Costa
Pedro Silva
Percy Amor Peres
Paulo Gonzaga Martins da Silva
Pedro Ananias Alves
Paulo Tadeu Mendonça Santos
Portinho Bittencourt
Pedro Thadeu Furlan
Projesul Emp. de Estudos e P.Rodoviário
Rubens Moser
Rumo Sociedade Proj. Topográficos Ltda.
Ricardo Luiz Hoffmam
Rodrigo Brasileiro Azambuja Jr.
Renato Nunes Ghizoni
Ronaldo Teixeira Faustino da Silva
Rita de Cassia Cidade
Rubens Ricardo Bruneti
Reinaldo de Oliveira Torres
Real Panificio Ltda.
Renato Melillo Filho
Rody da Gama
Rogério Manoel de Souza
Rolando Luiz Pizzolatti
Rosaria Delfino José
Ruby Aloir Keil
Roberto Sebastião Farias
Rosa Posocco
Rosaly Brasilense Machado
Roque Silva Machado
Ronvaldo Severini Dubriela Ostroski
Roselee Silveira de Sa
Sérgio Sachet
Stein Comercial S/A
Sérgio Pereira
Suelly da Silva Dutra
Sandro José Pires da Silva
Santof da Silva Cia Ltda
Sergio Berkenbrock
Sindic Ind Grafica da Grande Fpolis
Silvestre José Pavoni
Stelio Antonio S. de Almeida
Saturnino Dadam
Schuler e Scharf Ltda
Sergio Cardoso de Almeida
Sigmar Decke
Silvio Luiz Chiappetti
Sind Autonomos Fpolis
Sul Brasileiro Credito Imob S.A.
Sergio Galluf Pederneiras
Sherp Serv Pint Inst Elet Ltda
Saulo da Silva
Sind Emp Transp Passag Est Sta Catarina
Sady Cavalheiro Marinho
Sady Beck
Stein Comercial
Sabastião Cesar Kletténberg
Tania Maria Lacerda
Targino Oliveira de Orleans
Takayoshi Torli
Tania Regina Bayestorff
Tarcisio Jaime Herdt
Telmo Fernando Mattar de Souza
Tyresoles Sul Ltda
Tuparam B. Saidy
Tania Maria Lehmkuhl da Silva
Zulma Maria Tolentino de Souza
Yenseng Wang
Vendelino Francisco Rocha
Vilmar Valentin das Neves
Valdir Figueiredo G. Ferreira
Valdir Viana
Valter Nunes Teixeira
Valcir Domingos da Silva
Virgílio Costa da Silva
Vania Ferreira Maria
Vera Lucia D. Antonio
Vendelino Francisco Rocha
Vilfredo Vieira Oliveira
Vera Lucia dos Santos
Vera Cruz Seguradora S/A
Vilson Passig
Valdemiro Knies
Vanderlei Mazurek dos Santos
Vilson Passig
Vicente Paulo Coutinho Lins
Vicente Andretti
Vitorio Felice Brandini
Wilson Rosa Brasil
Waldemar Joaquim da Silva Filho
Wolney Mattas Bonotto
Wilmar Domingues
Waldir Voigt
Walter Silva
Walmor Rebelo
Walmir Janning
Wilmar Aristides Marques
Weber Luiz Kummel
Walmor Claudino da Silva

Beto Stodieck

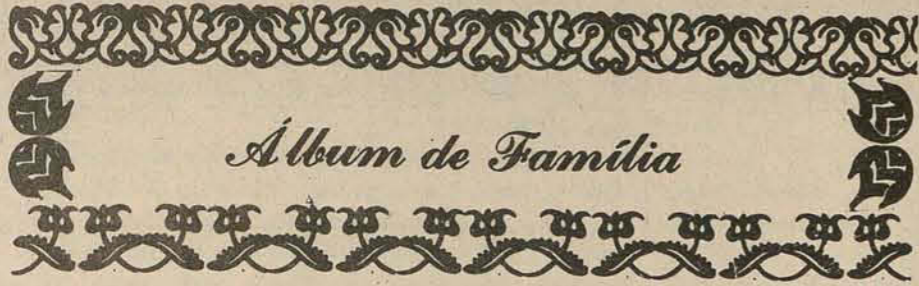

Album de Família



Léa Meirelles foi apresentada a sociedade florianopolitana por um rapazinho magricela, comprido e com dente de coelhinho conforme bem podem dar uma olhadinha se tiverem munidos de uma posante lupa. Aliás, outro não era:

Carlos Eduardo Viegas Orle que veio a ser, dali a alguns anos, o marido da debutante em questão.

Em tempo: as filhas do casal continuam debutando.



Já lá se vai o tempo em que ser miss ou debutante era uma emoção. Debutante, para as meninas de treze ou catorze anos, digamos, naquele momento exato da sua apresentação (as vezes muito mais do que apresentada) a sua sociedade, na cidadezinha do interior, ainda pode ser considerado uma coisa válida, decorrência da educação recebida por tradicionais pais. A mãe debutou - a filha, mui naturalmente, é conduzida a ter a mesma emoção que a sua mamãe teve há vinte anos atrás. Faz parte da educação. Só que, com essa corrida em que estamos vivendo, em ritmo de 78 rotações, vinte anos tem sensação de duzentos - já que cada ano é como se fosse uma década, das antigas.

O Rio é, indiscutivelmente, a capital cultural do Brasil, o centro irradiador de todas as manifestações sócio-culturais. As decisões financeiras são deixadas para São Paulo. E as políticas para Brasília.

lia, é claro. Se bem que até há pouco tempo não era assim. Pois bem, o Rio já decretou o fim das misses. O concurso de miss Brasil não é nem mais realizado lá, assim como o de miss Santa Catarina há muito que não tem Florianópolis como palco. Falando nisso, quem é a miss Florianópolis deste ano? Esse gênero de promoção é considerado altamente dispendioso, logo superfluo. Antes o dinheiro gasto fosse entregue às obras assistenciais: há mais criança abandonada do que miss desamparada...

E, segundo a ordem do mesmo Rio, as debutantes também já eram. É que o sonho acabou... Por exemplo: aquele tradicional baile do Barão Siqueira, realizado todos os anos (ou seriam dadas?) no Copacabana Palace, hoje em dia não passa de uma promoção que não chega a balançar a estrutura de nenhuma menina, cujas emoções do dia-a-dia são muito mais fortes do que

o simples ato de serem apresentadas a uma sociedade que, no dia seguinte, já se esqueceu delas - ou melhor, nem tomou conhecimento... Os bolsos dos papais é que ficam menos emocionantes...

Esse papo todo, caros leitores e leitoras, queridas debutantes, é para mostrar, neste dominical de Album de Família que faz a delícia dos florianopolitanos, uma época em que realmente era emocionante debutar. Era um acontecimento e todos se engalanavam para tal. Florianópolis praticamente vivia semanas, que antecediam a grande noite, de intensa expectativa, o reboliço nas costureiras e nos cabelereiros era imenso. O vestido da debutante era mantido em total sigilo, assim como quem dançaria a terceira valsa, a dos príncipes encantados. E o debut era feito, sempre, no indefectível Clube Doze da João Pinto na última noite do ano: durante o baile de São Silvestre.



Iná Machado ainda não conhecia Ayeso Campos e por isso foi levada aos salões (salões não: o Doze da João Pinto só tinha um salão) do clube pelos braços do seu cunhado, Antonio Carneiro.

Reparem que Iná, no momento da foto (de Anacleto) só tinha um pezinho. O outro ela havia deixado para trás -

se bem que não se esqueceu da bolsa. Nem do sorriso. É digno de comentário a beleza da moça - as filhas são tão lindas quanto ela que, hoje,

parecem, mãe e filhas, irmãs. É importante dizer que nenhuma das três meninas quis saber em ser debutante. É que Iná deixou-as a vontade.

COMUNICADO PHILCO
A PHILCO RÁDIO E TELEVISÃO LTDA.
informa que
CASA ELETRA LTDA.
Rua Saldanha Marinho, 8
Fone: 2-2775
deixou de pertencer à Rede de
Oficinas Autorizadas.

LAJE PRÉ-MOLDADA **TAPUIA**
MELHORAMENTOS

PARA FORRO E PISO Consultem-nos
Maior rapidez • Economia de 30% • Entrega (0482) 22-6500
imediate Qualquer quantidade • Atendemos todo o estado com assistência técnica 22-6290
22-4235
REG. CREA. N.º 5.175 - 10.ª Região
VENDAS: Rua Emílio Blum, 27 - Florianópolis - SC 22-4002

Faça programas perfeitos.
O PLANTÃO de AMAURI Veículos garante o charme e a saúde do seu Volkswagen



Anote os horários do PLANTÃO de AMAURI VEICULOS
• De SEGUNDA à SEXTA-FEIRA: das 19:30 às 22:00 horas e não fecha ao meio dia
• SÁBADO: das 14:00 às 18:00 horas
• DOMINGO: das 7:30 às 12:00 horas

Tudo sob controle! som e imagem PHILCO com as ofertas HM!

NO INVERNO ACONCHEGUE-SE NA SUA POLTRONA FAVORITA PARA VER OS MELHORES PROGRAMAS DE TV!

NOVO TEVÊ PORTÁTIL

A luz e bateria, 110/220v. (12v.) com base giratória e tela fumê!

Apenas **115,00** mensais!

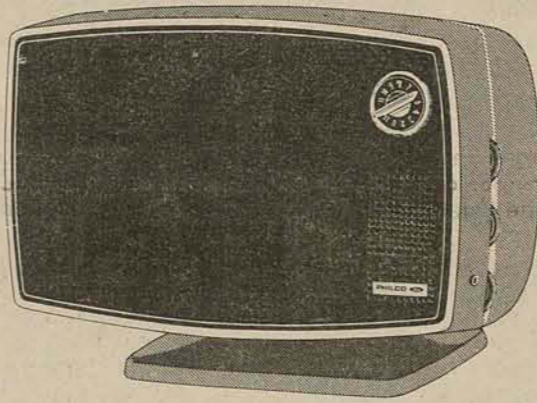

TEVÊ DE MESA 24"
Mod. B-139.

Apenas **149,00** mensais!

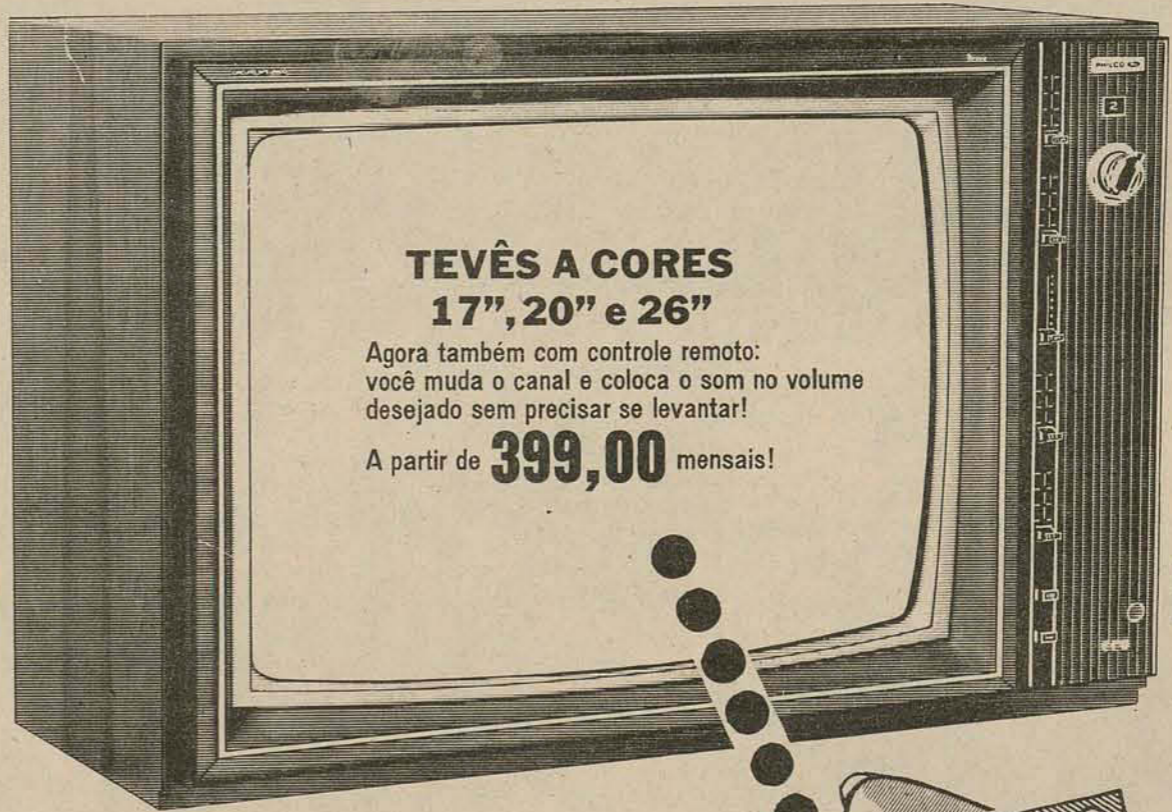

TEVÊS A CORES 17", 20" e 26"

Agora também com controle remoto: você muda o canal e coloca o som no volume desejado sem precisar se levantar!

A partir de **399,00** mensais!



RÁDIO PORTÁTIL 3 FAIXAS

Alcance mundial, para você ouvir futebol, boa música ou notícias!
De **390,00** por apenas

275,00

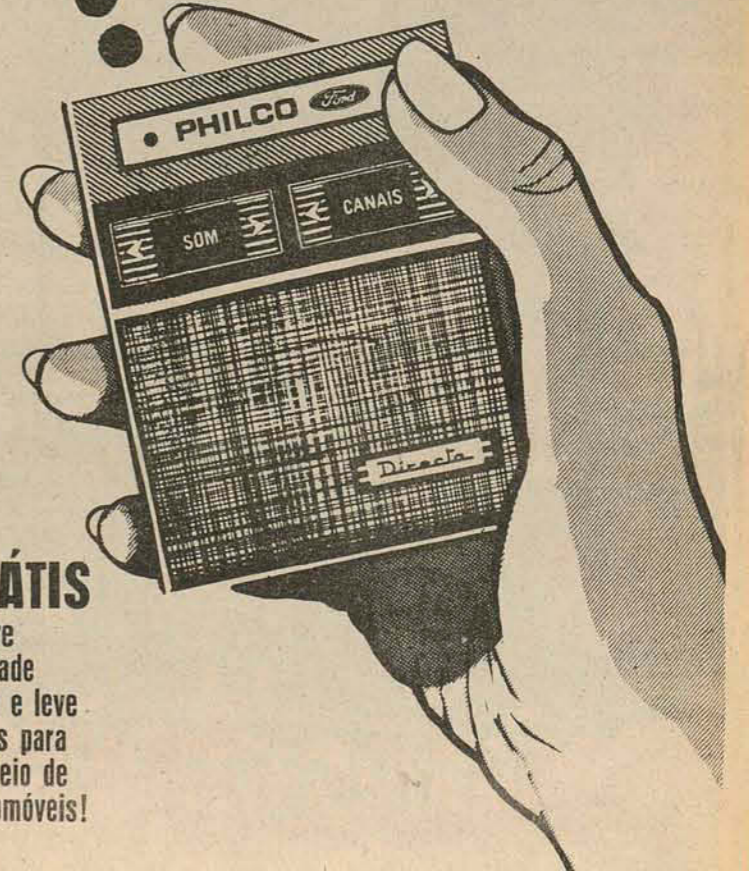

LOJAS HMM
Hermes Macedo S/A
DO RIO GRANDE AO RIO DE JANEIRO

GRÁTIS
Compre qualidade Philco e leve cupons para o sorteio de 3 automóveis!

Tribunal de Justiça

DIRETORIA DE DOCUMENTAÇÃO E PUBLICAÇÕES

DECISÕES DA SEGUNDA CÂMARA CIVIL em 14.05.76.

APELAÇÕES CÍVEIS

No.11.367 - ITAJAÍ - Apte. Eduardo Schmitt. Apda. Credibrás Financeira do Brasil S.A.- Crédito, Financiamento e Investimento. Rel.Des.Hélio Mosimann - "Negaram provimento. Unânime".

No.11.330- SÃO BENTO DO SUL - Apte.Fábrica de Móveis Neumann Ltda. Apdo. Odair Bertolotte. Rel.Des.Ivo Sell - "Deram provimento ao recurso para excluir da condenação as comissões dos compradores insolventes, e a fim de que as despesas processuais e a verba honorária, esta à base de 10%, sejam distribuída proporcionalmente. Unânime".

No.11.513 - JOINVILLE - Apte. Alvaro Gentil Ibirapitanga. Apda.Emma Franzoni. Rel.Des.Ivo Sell - "Negaram provimento. Unânime".

No.10.865 - SÃO JOAQUIM - Aptes. Maria de Lourdes Vieira e outro. Apdos. Antonio Godinho dos Santos e outros. Rel.Des.Nelson Konrad - "Negaram provimento. Unânime".

No.10.873 - CHAPECÓ - Apte. Cesare Morosini e Cia. Apda. Cia. Heringer Indústria e Comércio de Malhas. Rel.Des.Hélio Mosimann - "Negaram provimento. Unânime".

APELAÇÃO DE DESQUITE

No.3.682 - LAGES - Apte.Dr.Juiz de Direito da 1a.Vara Cível, ex-officio. Apdos. Ernani Carlos Braz Paizani e Maria Cecília Pereira Paizani. Rel.Des.João de Borba - "Negaram provimento. Unânime". Acórdão publicado na sessão.

DECISÕES DA TERCEIRA CÂMARA CIVIL em 17.05.76.

APELAÇÕES CÍVEIS

No.10.844 - SÃO JOAQUIM - Aptes. Domingos de Souza Pereira e Flávio Vieira Velho. Apdo. Argemiro Nunes e sua mulher. Rel.Des. Aristeu Schieffer - "Negaram provimento. Unânime".

No.9.212 - LAGES - Apte. José Maria Arruda Ramos. Apda. Comércio de Automóveis João Buatim S.A. Rel.Des.Geraldo Salles - "Anularam o processo a partir de fls.55, inclusive. Unânime".

No.11.521 - LAGUNA - Aptes.Zenilda Soares Hercílio e seu marido. Apdos. Zenaldo Soares e Empreendimentos Agroindustriais e Comerciais do Brasil S.A. - EMACOBRAS. Rel.Des.Reynaldo Alves - "Deram provimento, para anular a sentença e determinar que o feito prossiga como de direito. Unânime".

No.11.550 - FLORIANÓPOLIS - Apte.Dr. Atalziso de Campos. Apdo. Dr.Jacob Momm Filho. Rel.Des. Reynaldo Alves - "Negaram provimento. Unânime".

No.11.584 - MARAVILHA - Apte.José Ademiro Philippsen. Apda.Serrara Krauspenhar Ltda.Rel.

Des.Reynaldo Alves - "Negaram provimento. Unânime".

No.11.402 - INDAIAL - Autos remetidos: Juízo de Direito da Comarca. Reqte.Claudino Siquela. Reqda. a Fazenda Pública Estadual. Rel. Des.Reynaldo Alves - Converteram o julgamento em diligência. Unânime".

AGRAVO DE INSTRUMENTO

No.774 - LAGES - Agrte. Ivo José Mallmann. Agrda. Construtora Serrana Ltda. Rel.Des. Thereza Tang - "Deram provimento ao agravo. Unânime".

DECISÕES DA CÂMARA CRIMINAL em 18.05.76.

APELAÇÕES CRIMINAIS

No.13.685 - FLORIANÓPOLIS - Apte. Jefferson Andreazza Sotto Maior ou Emerson Machado de Oliveira. Apda. a Justiça, por seu Promotor. Rel.Des.Marcílio Medeiros - "Julgaram deserto o recurso. Unânime".

No.13.518 - SÃO BENTO DO SUL - Apte. o Assistente do Ministério Público. Apda. Norma Kwitschal Cavalheiro. Rel.Des.May Filho - "Rejeitaram a preliminar argüida pela Procuradoria Geral do Estado, e quanto ao mérito, conheceram do recurso e negaram-lhe provimento. Unânime".

No.13.659 - ITUPORANGA - Apte.Leopoldo Schmidt.Apda. a Justiça, por seu Promotor. Rel.Des. Marcílio Medeiros - "Negaram provimento. Unânime".

No.13.677 - CRICIÚMA - Apte.José Peres Neto. Apda. a Justiça, por seu Promotor. Rel.Des.Marcílio Medeiros - "Deram provimento para absolver o réu. Unânime".

No.13.680 - ORLEANS - Apte. João Manoel Izaías Alves. Apda. a Justiça, por seu Promotor. Rel.Des.Marcílio Medeiros - "Preliminarmente, anularam o julgamento a que o réu foi submetido, por cerceamento de defesa. Unânime".

No.13.722 - ITAPIRANGA - Apte. João Francisco das Chagas Godoy. Apda. a Justiça, por seu Promotor. Rel.Des.Marcílio Medeiros - "Negaram provimento. Unânime".

No.13.727 - GASPAS - Apte. a Justiça, por seu Promotor. Apdo. Gilson Gilberto Bonelli. Rel.Des.Marcílio Medeiros - "Deram provimento para condenar o réu a 1 ano de detenção, julgando extinta a punibilidade pela prescrição. Unânime".

No.13.640 - URUBICI - Apte. Alberto Ozol. Apda. a Justiça, por seu Promotor. Rel.Des.May Filho - "Negaram provimento. Unânime".

No.13.708 - SÃO MIGUEL DO OESTE - Apte. Danilo Bolfe. Apda. a Justiça, por seu Promotor. Rel.Des.May Filho - "Deram provimento, em parte, ao recurso para reduzir a pena a 2 anos de detenção, com sursis. Unânime".

RECURSOS CRIMINAIS

No.6.752 - BOM RETIRO - Recte. Ervino Alves de Liz. Recda. a Justiça, por seu Promotor. Rel.Des.Marcílio

Medeiros - "Deram provimento para desclassificar o crime para homicídio simples. Unânime".

No.6.725 - CAMPOS NOVOS - Recte.Sebastião dos Santos. Recda.a Justiça, por seu Promotor. Rel.Des.

Tycho Brahe - "Converteram o julgamento em diligência. Unânime".

DECISÕES DO TRIBUNAL PLENO em 19.05.76

HABEAS-CORPUS

No.5.470 - SOMBRIÓ - Impte.Dr.Gentil Teixeira de Mello. Pacte.Anôr Manoel de Souza. Rel.Des.Nelson Konrad - "Concederam a ordem, para trancar a ação penal, sem prejuízo do disposto no art.18, do Código de Processo Penal. Unânime". Acórdão publicado na sessão.

No.5.471 - FLORIANÓPOLIS - Imptes.Drs.José Manoel Soar e Rogério O.Ramos. Pacte.Luiz Carlos da Silva. Rel.Des.Rid Silva - "Julgaram prejudicado o pedido. Unânime".

REVISÕES CRIMINAIS

No.1.095 - FLORIANÓPOLIS - Reqte.Irapuam Theodoro. Rel.Des.Ayres Gama - "Indeferiram o pedido. Unânime".

No.1.082 - LAGES - Reqte.José Clóvis dos Santos. Rel.Desa.Thereza Tang - "Não conheceram do pedido. Unânime". Acórdão publicado na sessão.

APELAÇÕES CÍVEIS (MANDADO DE SEGURANÇA)

No.1.247 - FLORIANÓPOLIS - Autos remetidos: Juízo de Direito da Vara dos Feitos da Fazenda Pública e Acidentes do Trabalho. Reqte. Taltfio Del'Valle Y Araújo. Reqdo. Sr.Comandante Geral da Polícia Militar do Estado. Rel.Des.Rid Silva - "Reexaminando a sentença de primeiro grau, confirmaram-na. Unânime".

No.1.243 - PALHOÇA - Autos remetidos: Juízo de Direito da Comarca. Reqte.Maximiliano Gaidzinski S.A. Ind.de Azulejos Eliane. Reqdo. Agente Fiscal Rodoviário do Posto de Aririú. Rel.Desa.Thereza Tang - "Confirmaram a sentença de primeiro grau. Unânime".

DECISÕES DA CÂMARA CRIMINAL em 20.05.76.

(Sessão Extraordinária)

APELAÇÕES CRIMINAIS

No.13.644 - LAGES - Apte. Nivaldo Coelho. Apda. a Justiça, por seu Promotor. Rel.Des.João de Borba - "Deram provimento, em parte, para reformando a decisão apelada, condenar o réu a 2 anos de reclusão e multa de Cr\$ 2,00. Unânime".

No.13.702 - SEARA - Aptes. Marcelino Barbosa e Sebastião Barbosa. Apda. a Justiça, por seu Promotor. Rel.Des.João de Borba - "Negaram provimento. Unânime".

No.13.296 - PONTE SERRADA - Apte. a Justiça, por seu Promotor. Apdo. Otávio Kades. Rel.Des.Tycho Brahe - "Deram provimento, para anulando o julgamento a que o réu foi submetido, a outro sujeitá-lo. Unânime".

No.13.684 - FLORIANÓPOLIS - Apte. Aderbal Soares. Apda. a Justiça, por seu Promotor. Rel.Des. Tycho Brahe - "Conheceram do recurso, para decretar a

extinção da punibilidade pela prescrição. Unânime".

DECISÕES DA PRIMEIRA CÂMARA CIVIL em 20.05.76.

APELAÇÕES CÍVEIS

No.11.246 - FLORIANÓPOLIS - Autos remetidos: Juízo de Direito da Vara dos Feitos da Fazenda Pública e Acidentes do Trabalho. Reqte. Ondina Hahnemann. Reqdo. o Estado de Santa Catarina. Rel.Des.Rid Silva - "Reexaminando a sentença de primeiro grau, confirmaram-na. Unânime".

No.11.548 - INDAIAL - Apte. Constantina Tomelim. Apdo. Roberto Tomelim. Rel.Des.Rid Silva - "Conheceram do agravo retido e da apelação e negaram-lhes provimento. Unânime".

No.11.274 - DIONÍSIO CERQUEIRA - Aptes. Tartfio Rodrigues Goulart e outro. Apdo. Afonso Aloisio Birk. Rel.Des.Ayres Gama - "Negaram provimento. Unânime".

No.9.935 - GASPAS - Apte. Manoel Raimundo Ribeiro. Apdo. Michel Haddad El.Barouki. Rel.Des.Osny Caetano - "Negaram provimento. Unânime".

No.11.582 - POMERODE - Apte. Sul América Terrestres, Marítimos e Acidentes. Apdo.Heinz Reif. Rel.Des.Osny Caetano - "Negaram provimento. Unânime".

AGRAVO DE INSTRUMENTO

No.856 - SÃO LOURENÇO DO OESTE - Agrte. Cerâmica Pinhalzinho Ltda. Agrdo. Oscar Holdeffer. Rel.Des.Rid Silva - "Não conheceram do recurso por incabível na espécie. Unânime".

AGRAVO DE PETIÇÃO

No.3.342 - CURITIBANOS - Agrte.Cia. de Seguros Phoenix Pernambucana. Agrda.Marombas Bernardoni S.A.Rel.Des.Osny Caetano - "Deram provimento para anulando a sentença agravada, prossiga o processo em seus ulteriores termos, decidindo o magistrado a final como de direito. Unânime".

DECISÕES DA SEGUNDA CÂMARA CIVIL em 21.05.76.

APELAÇÕES CÍVEIS

No.11.428 - CHAPECÓ - Apte. José Pedrosa. Apdo. Oneide Coser. Rel.Des.Ivo Sell - "Negaram provimento. Unânime". Acórdão publicado na sessão.

No.10.666 - TUBARÃO - Autos remetidos. Juízo de Direito da 1a.Vara de Tubarão. Apte. Instituto Nacional de Previdência Social. Apdo.João Joaquim Santana. Rel.Des.Nelson Konrad - "Negaram provimento. Unânime".

No.10.265 - LAGES - Aptes. e Apdos. Dr.Domingos Valente Júnior, Alvaro Vieira e Pregentino Luiz Parizzi. Rel.Des.Hélio Mosimann - "Negaram provimento. Unânime".

No.11.372 - INDAIAL - Apte. Idalcio José da Veiga. Apdo. Artur Pereira. Rel.Des.Hélio Mosimann - "Converteram o julgamento em diligência. Unânime". Acórdão publicado na sessão.

Zenon Vítor Bonassis Filho
Diretor

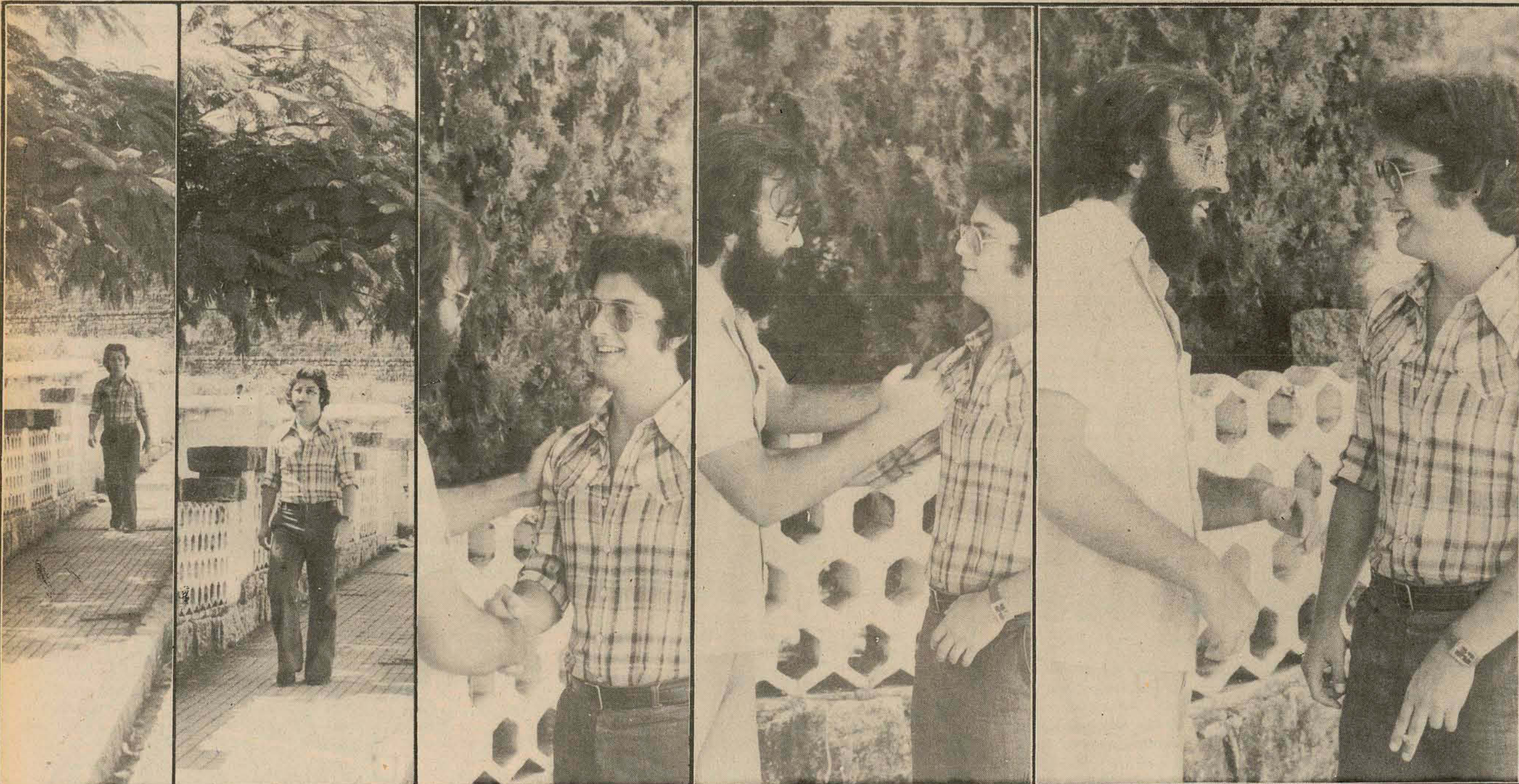

Seja mais feliz: ajude alguém.

Esqueça de si mesmo, por alguns instantes, e ajude alguém.
É o primeiro passo. Você verá que, realmente, o mundo anda girando muito a sua volta.
E os outros? Será que você tem dado a devida atenção para os que o cercam?
Aquele seu amigo, que você considera inexpressivo será isto mesmo?
Comece com um sorriso, um aperto de mão, um abraço. E você verá como as coisas se modificam.
Seja mais feliz, aproximando-se dos outros com compreensão, com palavras simpáticas.
Você verá o resultado. Ajude alguém. O BRDE está com você.



BANCO REGIONAL DE DESENVOLVIMENTO DO EXTREMO SUL



Sr. e Sra. Helio Guerreiro, Mario Petrelli, o homenageado, Bernadete Coelho e secretário Zany Gonzaga.



Tereza Fialho Daux, Maria Kotzias, casal João Francisco do Valle Peretra e Terezinha Gonzaga Daux.



Lea da Nova, Nice Faria e Liana Maria do Valle Pereira

Jantar do casal Viégas



Casal George Van Hoff, Luiz Daux e Nilton Cherem



Paulo Bornhausen e Flavio Coelho

Dete e Fernando Viégas, em sua bela residência em São Miguel, receberam gente da sociedade, para um jantar em homenagem ao elegante e muito simpático casal, Dircéia e Mário Petrelli.

Sem dúvida, foi uma verdadeira parada de elegância, classe, beleza e bom gosto, o que vimos naquela movimentada noite. Perfeito foi o atendimento dos anfitriões e excelente estava o serviço, que nada deixou a desejar aos convidados do casal Viégas.

Uma lista completa dos que lá estavam, não nos foi possível, mas, anotamos: Paulo Konder Bornhausen e Sra.; Secretário e Sra. Zany Gonzaga, Secretário e Sra. Ivan Oreste Bonato, Hélio Guerreiro e Sra.; Flávio de Almeida Coelho e Sra.; Nice Faria, Stavros Kotzias e Sra.; ex-governador e Sra. Ivo Silveira; Antônio Carlos da Nova e Sra.; Luiz Alberto C. Cintra e Sra.; Douglas de Mesquita e Sra.; Paulo Pereira Oliveira e Sra.; Dadinho Cansiani e Sra.; Eduardo Santos Lins e Sra.; jornalistas Carlos Müller, Lincoln e sua bonita mulher - um casal elegante da sociedade de Curitiba -, Jorge Konder Bornhausen e Sra.; Conselheiro e Sra. Nilto Cherem, Coronel-aviador e Sra. José Pompeu dos Magalhães Brasil; Luiz Daux e Sra.; Secretário Paulo da Costa Ramos e Sra.; Ivo Silveira Filho e Sra.; Moacir Brandalise e Sra.; Waldemar da Silva Filho e Sra.; Roberto Silva, Ruy Borba Filho, Luiz Fernando Di Vicenzi e Sra.; Fúlvio Luiz Vieira e Sra.; Sidney Lenzi e Sra.; George Van Hoff e Sra.; a jornalista gaúcha Ana Amélia, Sérgio Francalacci e Sra.; João Francisco do Valle Pereira e Sra.; Paulo Bauer Filho e Sra.; Miguel Hermínio Daux e Sra.; jornalista Beto Stodiek, Manoel Martins e Sra.; Lâercio Gomes Silva e Sra.; Telmo Ribeiro e Sra.; João Paulo Rodrigues e Sra.; Nelson Teixeira Nunes e Iara Pedrosa.



Casal Viégas, Sra. Dircéia Petrelli, Ana Amélia e Lucia Di Vicenzi



Sras. Dea Bornhausen, Maria Odete Bonato e Clotilde Gonzaga



O jovem casal Ivo Silveira Filho



Sras. Karin S. Lenzi, Maria Kotzias, Miriam Nóbrega Bauer e Dete Viégas.

Luiz Machado

O grupo de trabalho criado pelo governador Antônio Carlos Konder Reis para implantar o Estatuto do Magistério em Santa Catarina, iniciou seus contatos com coordenadores regionais e locais de educação e com os diretores dos principais estabelecimentos de ensino da Secretaria da Educação para distribuição dos formulários visando o levantamento de dados junto aos professores efetivos do Estado.

Bisgo's - Inaugurou na última semana no Centro

Comercial Aderbal Ramos da Silva, uma boutique especializada em finas bijuterias. A boutique que tem o nome Bisgo's, tem uma bela decoração de Fernando Betzeler, e um perfeito atendimento de seus proprietários.

Jantar - Como em sociedade tudo se sabe, fui informado que na próxima semana um casal elegante vai receber convidados para um jantar.

Em sua residência, anteontem o elegante casal

Colombo Machado Salles, recebeu cumprimentos de amigos pela passagem de seu aniversário.

Barraca - Numa promoção de Sras de nossa sociedade, no próximo mês, será inaugurada a 1ª Feira das Barracas, "Amor ao Próximo".

Aniversário - Nossos cumprimentos a Senhora Deputado Nelson Morro (Denise), pelo seu aniversário anteontem.

O Vice-Presidente da Assembleia Legislativa, De-

putado Fausto Brasil, ontem recebeu cumprimentos de amigos pela passagem de seu aniversário.

O Secretário de Saúde, Hélio Ortiz, recebeu a assessora de enfermagem da Organização Mundial de Saúde - OMS, escritório de Porto Alegre, Marina Navarrete, que tomou conhecimento da programação do setor saúde para 1976 em Santa Catarina.

Visita - No Palácio dos Despachos o Governador Antônio Carlos Konder

Reis, recebeu a visita oficial do Reitor da Universidade Federal de Santa Catarina, Professor, Caspar Erich Stemmer.

O elegante jantar realizado sexta-feira na bela residência do casal Fernando Viégas, comentaremos na próxima terça-feira.

Livro - No salão Nobre do Palácio Barriga Verde sexta-feira deu-se a solenidade do lançamento do livro "Psiquiatria da Vida Moderna" obra bastante elogiada, do conceituado médico Antônio Santaella.

O Banco Regional de Desenvolvimento do Extremo Sul - BRDE - abriu inscrições ao concurso público para Bacharês em Biblioteconomia, objetivando o preenchimento de vaga na agência de Florianópolis.

Com uma linda americana casou nos Estados Unidos, Alvaro Luiz Catão, ele de tradicional família brasileira. A recepção foi em residência especial, coisa comum nos Estados Unidos estando presentes seu pai Alvaro Catão e sua

mãe Lourdes Godin Daudet.

Do Rio - O show de Roberto Carlos no Canecão, depois de faturar um enorme sucesso, terminou dia 16 próximo passado.

O Coronel Walter Perachi Barcelos, Diretor da 6ª Região do Banco do Brasil, esteve em nossa cidade, onde acompanhado de autoridades participou da inauguração da agência do Banco do Brasil em Indaial. No aeroporto Hercílio Luz, Perachi Barcelos

foi recebido pelos Srs. Jorge K. Bornhausen, Presidente do BESC, Paulo K. Bornhausen, Presidente da Companhia Brasileira de Entrepósito e Comércio e Presidente da DICESC, Flávio de Almeida Coelho.

Bar - Pelo visto, agora os homens de negócios tem um bem instalado local para tratar de seus assuntos e até mesmo para bate-papo. Tem sido intenso, o movimento do simpático bar do Florianópolis Palace Hotel.

DR. MOACIR JOSÉ BERTOLI
Cirurgia Plástica e Reconstructora

Após concluir curso de Cirurgia Plástica e Reconstructora com o Prof. Dr. Ivo Pitanguy, tem a grata satisfação de comunicar que instalou consultório na cidade de Curitiba, à rua Angelo Sampaio, 1671 - Batel, com telefone (0412) 24-4956, onde atende diariamente no período da tarde.

40º CRUZEIRO A MANAUS
JULHO 76

DIVERSOS PLANOS DE FINANCIAMENTO

Informações e Reservas:
A. Pires, Antônio Carlos, 140, Tel. 222-0293
212-3295 e 242-6304, Rua de Janeiro, 161

LLOYDBRÁS

LINHA REGULAR DO LLOYD
"PROXIMAS SAIDAS"
RIO - SALVADOR - RECIFE - FORTALEZA - BELEM - MANAUS
21 de Abril - 28 de Maio
COSTA DO OURO - Saída 25 de Junho
CRUZEIRO A BAHIA (Lions Club) Saída 15 de Maio

AGENTE GERAL DO LLOYD

F-100 F-350 Ford FLORISA
F-400 F-4000
FALOU FORD... FALOU FLORISA
PARA PRONTA ENTREGA
Rua Santos Saratavá, 554 - Estreito

VERDE.

CÔR UNIVERSAL DA ESPERANÇA.

Exatamente como queremos que seja o Brasil dos nossos filhos. Um País cheio de esperanças realizáveis, graças aos benefícios e riquezas proporcionados pela renovação das nossas florestas.



Trombini Florestal s.a.

Curitiba 22-0752/23-4022 - São Paulo 62-4799/282-1416
Blumenau 22-3272 - Porto Alegre 42-1335 - TELEX 412222 - MIRT BR

RESERVE JÁ SEU EXEMPLAR!

VADE MECUM FORENSE

BREVE ENCICLOPÉDIA DA LEGISLAÇÃO BRASILEIRA ORGANIZAÇÃO POR OSNY DUARTE PEREIRA

A 3a. edição da consagrada e tradicional obra de Osny Duarte Pereira (Autor das 7 edições anteriores), de extrema utilidade para magistrados, legisladores, professores, procuradores, advogados, bancários e estudantes, será lançada em maio pela EDITORA BRASIL/RIO em novo formato, de mais fácil manuseio e realmente portátil.

Conterá, entre outras inovações, na íntegra, as Cartas da ONU, da OEA, a Declaração dos Direitos Humanos, o Estatuto da Corte Internacional de Justiça, o Tratado Interamericano de Assistência Recíproca, além de toda a legislação brasileira inteiramente atualizada.

AS LEIS AO ALCANCE DE TODOS com completo índice remissivo.

Faça seu pedido na Livraria de sua preferência ou na Livraria Forante.

RIO: Avenida Erasmo Braga, 299 - Tel. 222-2786, R.S. São Paulo: Largo de São Francisco, 20 - Tel. 34-8490 - SP. Ou pelo REEMBOLSO POSTAL, SEM TAXAS: Caixa Postal, 269, Rio

Edição em papel bíblia, com dedilhas dividindo a matéria. Tamanho 22x28. Cr\$ 900,00

Public PAINÉIS LTDA.

Painéis - Placas
Faixas - Silk-Screen

Rua: LEOBERTO LEAL, 221 | Fone: 44.0020
(BARREIROS)

FUNDAÇÃO HOSPITALAR E ASSISTENCIAL SANTO ANTONIO

Editai Concorrência nº 01/76 Projeto de Construção

A Fundação Hospitalar e Assistencial Santo Antônio, sita a rua Porto Alegre no. 1408, na cidade de Chapecó/SC, faz público, para conhecimento dos interessados, que até às 12,00 horas do dia 05.06.76 na sala interna da dita fundação, onde se reunirá a Comissão de Licitações, serão recebidas a documentação habilitadora e as propostas estando marcada a reunião de abertura dos envelopes de documentação e de propostas para as 14,00 horas do dia 05.06.76.

O serviço a ser prestado refere-se a elaboração do Projeto para a construção de pavimentos que ao total contenham 100 leitos, mais setores administrativos, numa área aproximada de 25m x 50m. A referida ala a ser construída, deverá ser adaptada às construções já existentes obedecendo aos melhores critérios.

Chapecó, 03 de maio e 1976.
Presidente da Comissão

Cinema

Darci Costa



Onde Florescem os Lírios (Where the Lillies Bloom) de William A. Graham.

Cecomtur - 2-4, 20-7, 30-9, 45 - TUBARÃO (Jaws) de Steven Spielberg, com Roy Scheider, Robert Shaw.

SEGUNDO PASSO, SALTO OSÓRIO - documentário em cores, de I. Rozemberg, da Série Coisas do Brasil.

São José 1, 30-3, 45-7, 45-10 horas - TUBARÃO (Jaws) de Steven Spielberg. ILHA EM AZUL, documentário em cores sobre a Ilha de Santa Catarina: folclore, turismo e paisagem. Produção da Agência Nacional, com roteiro de Ilmar Carvalho.

Ritz 10 horas - O Chimpanzé Manda Chuva - 2 horas - Os Últimos Dias de Pompéia - 10 anos. 4-7, 45-9, 45 - ACONTECEU NUM SÁBADO, com Sidney Poitier, Harry Bellafonte. 18 anos.

Coral 2-4-8-10 horas - ONDE FLORECEM OS LÍRIOS (Where the Lillies

Bloom) de William raham, Julie Chelson - 10 anos.

Roxy 2 e 8 horas - CIDADE VIOLENTA, com Charles Bronson

SHANGO, com Anthony Stefen - 18 anos. Jalisco 2 horas - O Chimpanzé

Manda Chuva - 5 anos. 4-7, 30-9, 45 - UM DIA DE CÃO, com Al Pacino - 18 anos.

Glória 2 horas - Por Um Dolar Manchado de Sangue - 14 anos, 4 e 8 horas - A MORTE SEGUE SEUS PASSOS, com John Wayne

COM 007 SÓ SE VIVE DUAS VEZES - 16 anos.

Rajá 2 horas - Harry, O Amigo de Tonto - 10 anos, 5 e 8 horas - JUVENTUDE TRANSVIADA (Rebel Without a Cause) de Nicholas Ray, com James Dean, Natalie Wood. 18 anos.

Qual dessas fotos faria de sua mulher a mais feliz desse mundo?

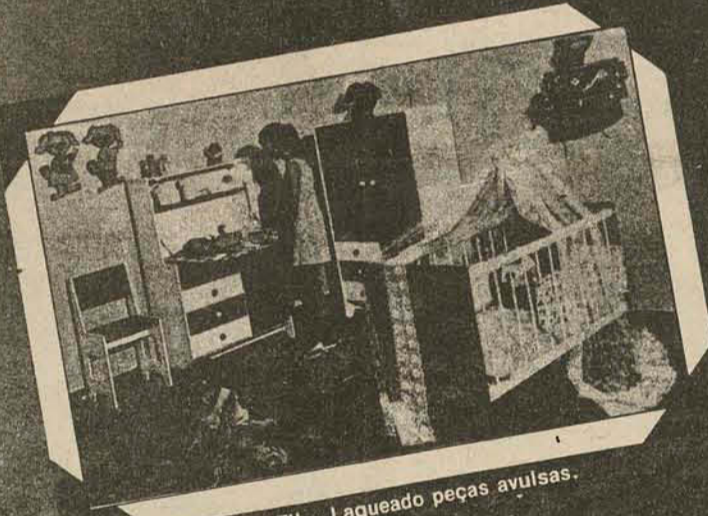

DORMITÓRIO INFANTIL - Laqueado peças avulsas. Alegria e conforto para as crianças.



SALA COPA - Laqueada; branco com amarelo ou coral. Cr\$ 194,00 mensais.

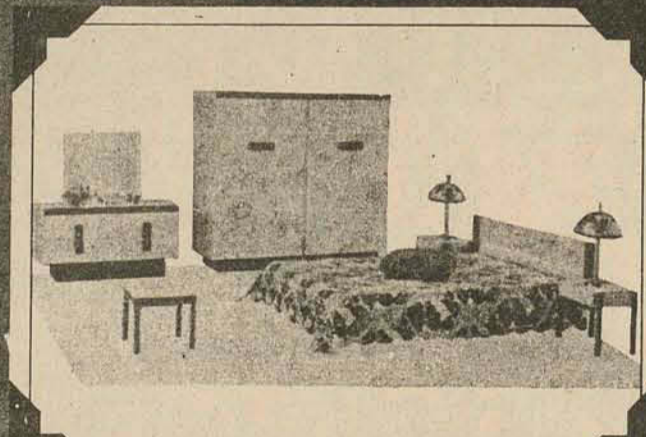

DORMITÓRIO LAQUEADO - Branco com amarelo ou lilás. De Cr\$ 5.860,00 por Cr\$ 3.665,00 ou Cr\$ 248,00 mensais.

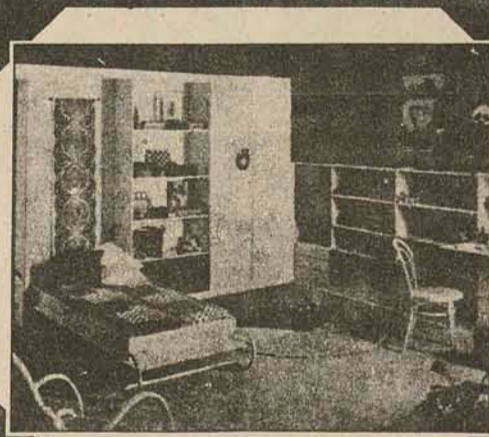

ESTANTES MODULADAS - Orçamentos sem compromisso.

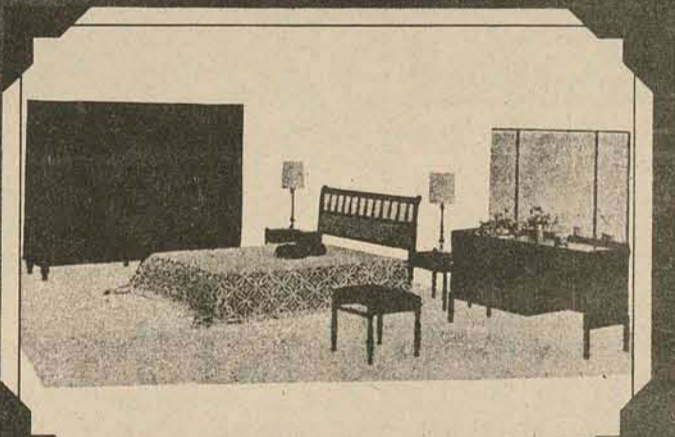

DORMITÓRIO COLONIAL - Fino acabamento em imbuia escurificada.



CONJUNTO ESTOFADO - Finíssimo acabamento.

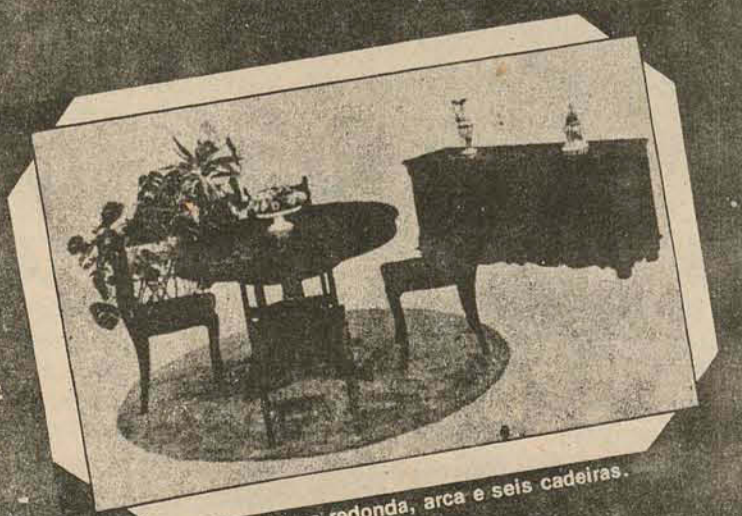

SALA COLONIAL - Mesa redonda, arca e seis cadeiras.

Conjuntos estofados para todos os gostos. E sempre pelo melhor preço e o maior prazo. Móveis Cimo. Onde você compra melhor.

Previna a Desidratação

1) Sirva sempre água filtrada POZZANI. Pura e cristalina.

2) Limpe periodicamente a vela do seu filtro.

3) TROQUE A VELA DO SEU FILTRO D'ÁGUA



Troque por VELAS POZZANI Aprovadas pelo Serviço Sanitário do Estado de S. Paulo (Certificado de aprovação n.º 2916)

FILTROS E VELAS **pozzani** JUNDIAÍ

Uma longa experiência de proteção à saúde.

DVA

CAMINHÕES USADOS

MODELO	EQUIPAMENTO	ANO
L-608-D/35	S/carroceria	1972
L-608-D/35	C/carroceria furgão	1973
L-1111/48	Carroceria convencional	
	Toco	1968
L-1111/42	C/motor 1113, 3o.eixo e carroc.convencional	1968
L-1113/42	C/3o.eixo e carroceria granleira	1974
L-2013/48	C/carroceria granleira	1974
L-2013/48	C/carroceria convencional	1975
LK-1513/42	C/3o. eixo e basculante (2)	1971

REVISADOS E COM GARANTIA DE NOVO



DVA - VEÍCULOS S/A

BR-101 Km 205 - SÃO JOSÉ (Fpolis)
FONE: 44-00-33 (PABX)

PEÇAS - PLANTÃO: SÁBADOS À TARDE



MÓVEIS CIMO

Rua Jerônimo Coelho, 5 - Florianópolis

Filatelismo

Teixeira da Rosa

ENCONTRO CATARINENSE DE FILATELIA E NUMISMÁTICA - No que diz respeito ao número de visitantes, o 30o. Encontro Catarinense de Filatelia e Numismática realizado em Itajaí dia 16 de maio, foi um dos grandemente concorridos, pois compareceram 91 pessoas, sendo: Rio 1, São Paulo 1, Porto Alegre 5, Pelotas 1, Ribeirão Preto 1, Curitiba 5, Florianópolis 11, Itajaí 17, Joinville 14, Brusque 9, Blumenau 14, Apuzina 3, Camboriú 4, Perna 2, Timbó 3, Biguaçu 3, Jaraguá (PR) 2.

E isto ocorreu, não obstante os temporais havidos nos dias anteriores ao Encontro. A recepção esteve a cargo de Camilo Mussi - O Patrono da Filatelia de nosso Estado. O almoço oferecido no Clube Guarani, contou de um cardápio bem variado e muito saboroso, variando o sabe escolher nosso amigo, o Camilo;

Pela primeira vez, houve ocasião de registrar-se um fato desagradável por ocasião dos Encontros Catarinenses. Os visitantes todos, como já estavam acostumados, deixaram seus carros fechados e parados na rua principal da cidade. Eis então quando alguém aparece reclamando que um dos carros fora arrombado e roubado o que nele havia. O eficiente 2o. Secretário da A.F.S.C. (Fpolis), imediatamente entendeu-se com a Delegacia da Polícia local (Itajaí), rogando providências. Uma hora após, ainda as discussões não havia cessado, e já a Polícia fazia a todos sossegar, visto que o roubo fora encontrado e preso um dos seus autores, um antipático cabeludo. Pela urgência com que agiram os dois policiais de que dispõe a Delegacia, foram unânimes os louvores apresentados. Deixamos aqui nossos cumprimentos aos dois Scherlockes de Itajaí, pois seria desagradável para nós que os participantes do Encontro levassem essa notícia negativa para os lugares onde viessem a reunir-se em alguma parte do nosso imenso território nacional.

ATENÇÃO - Por convocação do Presidente Interino da FEFINUSC, Camilo Mussi, irão reunir-se dia 13 de junho em Itajaí, os componentes da Federação Filatélica e Numismática de Santa Catarina. Pede o referido Presidente lembrar às Entidades associadas que procurem cumprir rigorosamente o estabelecido no Estatuto social quanto à documentação exigida para apresentação em Assembleia Geral.

TRI-CENTENÁRIO DA LAGUNA - Já por duas vezes (esta é a terceira), que nos reportamos ao assunto constante do título e ao seu selo, sem pexo algum, arranjado pela ECT afim de servir de motivo destinado à comemoração do Tri-Centenário da refenda e Índia cidade catarinense.

Em todas as vezes, cuidei do que, que algum médico e escritor poderá considerar patológico (como bestialógico já foi diagnosticado!), com o máximo de seriedade, na suposição de que a ECT fivesse algo ponderável para apresentar como desculpa.

Mas nosso distinto colega de filatelia, lagunense emérito, ilustre homem de letras e historiador conterrâneo do mais alto gabarito - Dr. Oswaldo Cabral - com a experiência adquirida acerca dos homens e das coisas administrativas (e correlatas), não se deixou iludir. Tratou do assunto à altura da resposta que esperava receber, isto é, das "Considerações" que a ECT publicaria.

Assim, transcrevendo um trecho das mencionadas "Considerações", agora em "A Gazeta" de 13/5, citou: "Os Correios viram que era chegada a hora de valorizar o moderno como instrumento acoplado ao passado... e, por isso, sob a inspiração daqueles mesmos ideais orientadores, a Filatélica viu no farol de S. Marta o simbolismo do movimento".

Indaga o Dr. Oswaldo Cabral: "É ou não é um autêntico bestialógico?"

A seguir, com a verve que lhe é peculiar, contou, com a fluência do seu modo de escrever, uma estória jocosa, ocorrida numa comunidade do interior, e aplicou à ECT o acontecido. Assim, diz ele, "quando no selo comemorativo do Tri-Centenário de Laguna, Santa Marta estiver fazendo o papel de Santo Antônio" (padroeiro da cidade, que inicialmente foi chamada de Santo Antônio dos Anjos de Laguna), "saibam todos que isso acontece por obra e graça da Empresa Brasileira de Correios e Telégrafos".

O Dr. Júlio Cordeiro, Presidente da Associação Filatélica de S. Catarina (Fpolis), passou um telex ao Exmo. Sr. Presidente da ECT, solicitando que o selo não seja lançado na data festiva do Tri-Centenário, ora em apreensão.

O Senador catarinense Otair Becker, em ofício de 29/4/76, ao Dr. Oswaldo Cabral, (cuja cópia nos foi gentilmente cedida), fazo ciente de que tomou conhecimento do seu artigo na "A Gazeta" de 21/4/76, e comungou "dos mesmos sentimentos que ditaram suas palavras quanto à pixação ao tricentenário da cidade de Laguna".

"Esta a razão que levou-me a escrever ao Cel. Adwaldo Cardoso Botto de Barros, Presidente da Empresa Brasileira de Correios e Telégrafos, expondo-lhe o descortamento de nossos coetâneos, face a desídia dessa Empresa, de utilizar o selo do Farol de Santa Marta, em nenhuma expressão histórica, para comemorar tão notável acontecimento: o Tri-Centenário de Laguna".

"Aproveito a oportunidade para enviar-lhe as expressões de minha admiração por colocar o seu talento-jornalístico, a serviço das nobres causas da terra

catarinense". finaliza o Senador.

Não fora o tamanho da carta, do Senador ao Presidente da ECT, não comportar nesta Crônica, e a teríamos transcrito, afim de que os filatelistas catarinenses pudessem apreciar a veemência e a desenvoltura com que o citado Senador amigo da filatelia e história catarinense - desenvolveu o ponto de vista, já defendido aqui, n' "O Estado" e n' "A Gazeta", com o entusiasmo que o amor à terra nos tem ditado.

Nós, individualmente, não acreditamos que a ECT tema manter-se na situação magnificamente ridícula em que exponetaneamente se colocou perante a filatelia brasileira. Talvez, por isso mesmo, foi o que o Dr. Cabral, em seu artigo do dia 13/5 lançou novo protesto, dizendo: "Meu protesto como la-

gunense, como estudioso de nossa História, como filatelista que já o era quando os que são hoje estuário do natural direito de escolha ainda sujavam os cueros, meu protesto, dizia, continua de pé - tanto mais que as explicações tentadas, nada justificam não passando de palavras abstratas e sem a mínima consistência!"

Todavia, para que não se diga que os filatelistas catarinenses permitiram que a Grande Mandada fosse perpetrada sem um grito de Aviso aos Navegantes, quanto ao Farol surgido em local e ocasião imprópria, vamos relembrar nossas duas solicitações para que o selo deixe de ser emitido; que o Presidente da EFSC solicitou medida idêntica; que o Senador Otair Becker, apoiando o Dr. Cabral, solicitou fosse sanado no selo o que houvesse de impróprio.

KENNEL CLUB FLORIANÓPOLIS PROMOVE GRANDE MOSTRA CANINA NOS DIAS 17 e 18 de JULHO

Dando continuidade às atividades do K.C.F., temos a satisfação de comunicar aos nossos associados e proprietários de Cães, a realização da 1a. EXPOSIÇÃO INTERNACIONAL DE TODAS AS RAÇAS, julgada pela renomada Juíza Dra. HILDA DRUMOND, all-rounder do B.K.C., sem dúvida uma das maiores autoridades nacionais.

Simultaneamente serão realizadas 3 Exposições Especializadas

- 1a. Exposição Especializada da raça COCKER SPANIEL INGLÊS, e AMERICANO sob o julgamento do Sr. EUGÊNIO HENRIQUE PEREIRA DE LUCENA, all-rounder do B.K.C. e F.C. profundo conhecedor da Raça.
- 1a. Exposição Especializada da raça BOXER, com o julgamento a cargo do Dr. SAULO FERNANDO LINHARES, Juiz do 3o. Grupo do B.K.C., pertencente a diretoria do K.C.F.

Cinofilia

- 2a. Exposição Especializada da raça DOBERMANN, que será julgada pelo Dr. HUGO DRUMOND DE ANDRADE, all-rounder do B.K.C. e F.C.I., homologado pelo Dobermann Club do Brasil para julgar a Especializada de Dobermann. O importante evento cinófilo será realizado na aprazível LAGOA IATE CLUB, sendo esperada a participação de centenas de cinófilos, vindo de diversas partes do Brasil, inclusive do exterior.

Esperando contar com sua presença, nesta atividade de que o KENNEL CLUB FLORIANÓPOLIS irá proporcionar a todos os interessados na união e melhoria das raças caninas no Brasil.

CÃO SALVA A VIDA DE MENINA:

Um Setter Irlandês, que Bruce Morris encontrou na rua, sujo e faminto, e levou para casa, em Harvest, no Estado norte-americano de Missouri, acabou salvando a vida de sua filha Margaret.

Sábado retrasado, Bruce, a mulher, a filha e o Cão, conhecido por "Red", foram ao subúrbio de Bridgeton visitar um vendedor de automóveis e deixaram a menina no carro. Antes, porém, tomaram o cuidado de fechar as portas do veículo e subir

todos os vidros, deixando apenas uma fresta de alguns centímetros.

A certa altura, ouvindo gritos, Bruce saiu para a rua e viu fumaça saindo das janelas de seu carro. Nesse mesmo instante, viu "Red", apolar-se nas patas traseiras, tomar impulso e lançar-se de encontro ao vidro dianteiro do veículo, estilhaçando-o com o impacto de seus 36 quilos. Ato contínuo, o Setter agarrou Margaret pela gola do casaco e tirou-a do veículo.

"Ela caiu de nádegas e "Red" procurava afastá-la do carro, quando eu cheguei", disse Bruce.

O veículo se incendiou em três minutos.

James Pearson, primeiro policial a chegar ao local, afirmou que as chamas eram de seis e oito metros de altura e, aparentemente, tinham sido provocadas por uma falha na instalação elétrica.

"A menina tinha o rosto enegrecido pela fumaça e uma escoriação no lado esquerdo. Os pelos das costas do Cão estavam chamuscados", disse Pearson, acrescentando: "Se esse animal não tivesse tirado a menina do interior do carro, ela não estaria viva hoje".



A última novidade da Ceisa.



Quando a Ceisa lançou o Condomínio Alexandra Bianca, ela prometeu fazer um ótimo edifício. Você talvez já tenha visto como ficou. Se ainda não viu, vale a pena dar uma passadinha por lá. Para ter uma idéia desta novidade que a Ceisa agora apresenta. Parecido, não igual.

O Condomínio Ana Paula, na Hercílio Luz, esquina com José Jacques, é formado por dois blocos, ambos com entradas pela Hercílio Luz.

No Ana Paula, cada bloco tem quatro apartamentos por andar. Com dois ou três dormitórios, todos de frente.

Os apartamentos terão living com dois ambientes e sacada, boa cozinha, banheiro espaçoso, grande área de serviço e dependências completas para empregada. Os apartamentos de três dormitórios terão suíte.

Além de todo conforto que você está acostumado a encontrar nos edifícios construídos pela Ceisa, o Ana Paula tem uma característica muito prática: a entrada de serviço é independente, pela área de serviço, eliminando uma porta na cozinha e economizando espaço para você.

Consulte um corretor da Ciesa. Você vai ver que é fácil comprar um apartamento no Condomínio Ana Paula. Da mesma maneira como é fácil ganhar dinheiro aplicando em imóveis da Ceisa.

Apartamentos de dois dormitórios: 105 a 109m²
 Apartamentos de três dormitórios: 132 a 152m²
 Living, dormitórios e circulação carpetados.
 Cozinha, Banheiro e área de serviço com azulejos decorados até o teto.
 Lavatório embutido em bancada de mármore.
 Central de gás.
 Hall social decorado, com piso de mármore.
 Garagem.
 Playground e sala de jogos.

CONSTRUÇÃO

CEISA CONSTRUÇÕES E EMPREENDIMENTOS IMOBILIÁRIOS S.A.

Rua Anita Garibaldi, 35 - Fones: 22-1756 e 22-1099
 Florianópolis - SC

VENDAS

CEISA COMÉRCIO E ADMINISTRAÇÃO DE IMÓVEIS LTDA.

Rua Ten. Silveira, 35 - Ed. Apolo - sobrelaja
 Fones: 22-5611 e 22-4951 - Florianópolis - SC



ADQUIRA AGORA A TRANQUILIDADE DE SUA FAMÍLIA

ED. "VICTOR MEIRELES"

DEPENDÊNCIAS:
Living, 3 quartos (sendo 1 suite), banheiro social, cozinha, área de serviço, dependências completas de empregada, play-ground, salão de festas e garagem.

ESPECIFICAÇÕES EXTRAS E EXCLUSIVAS:

Na cozinha: c/ tampo inox, 2 cubas tamanho padrão, filtro de água. Venezianas de PVC. Aberturas de alumínio na cozinha e banheiros. Carpet. Gás central. Azulejos decorados até o teto. Box de alumínio. Porteiro eletrônico, telefone na portaria c/ número externo. Pontos p/ telefone e ar condicionado. Tratamento paisagístico. Elevadores com portas telescópicas de aço inox internamente, cabine revestida de fórmica, funcionamento com célula foto-elétrica.

LOCALIZAÇÃO: Duas frentes: Av. Othon D'Eça e R. Bocaiúva

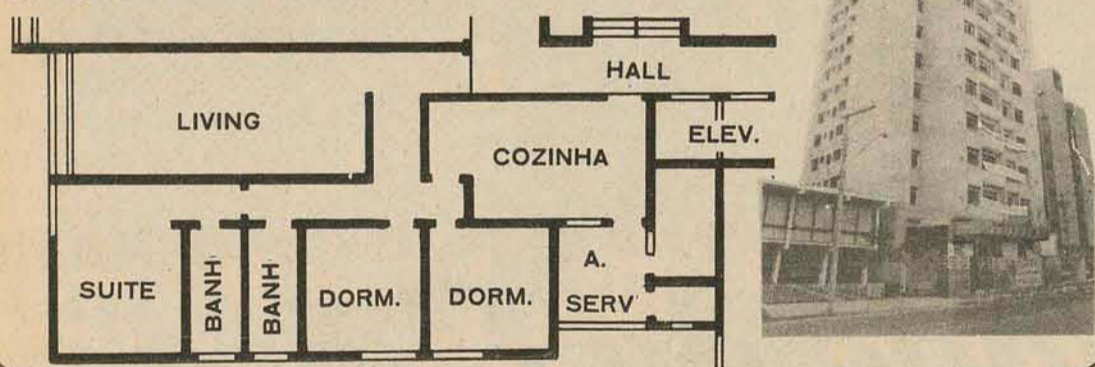
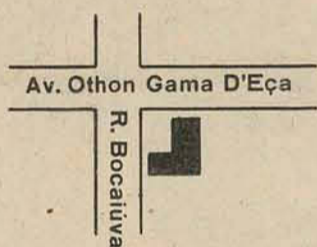

ED. "PANORAMA"

2 e 3 quartos

DEPENDÊNCIAS:

Living e jantar, sala de almoço, 3 dormitórios (sendo 1 suite), banheiro social, cozinha, área de serviço, dependências completas de empregada e garagem.

LOCALIZAÇÃO: Av. Beira Mar Norte.

ESPECIFICAÇÕES:

Forração de carpet e parquet. Aberturas de alumínio. Persianas de PVC. Ar refrigerado. Azulejos decorados até o teto. Box de alumínio com acrílico. Na cozinha: pia de aço inox c/ 2 cubas. Armário e balcão de fórmica. Exaustor de gordura. Torneiras com misturador. Aquecedor a gás. Telefone na portaria com tronco externo. Porteiro eletrônico.

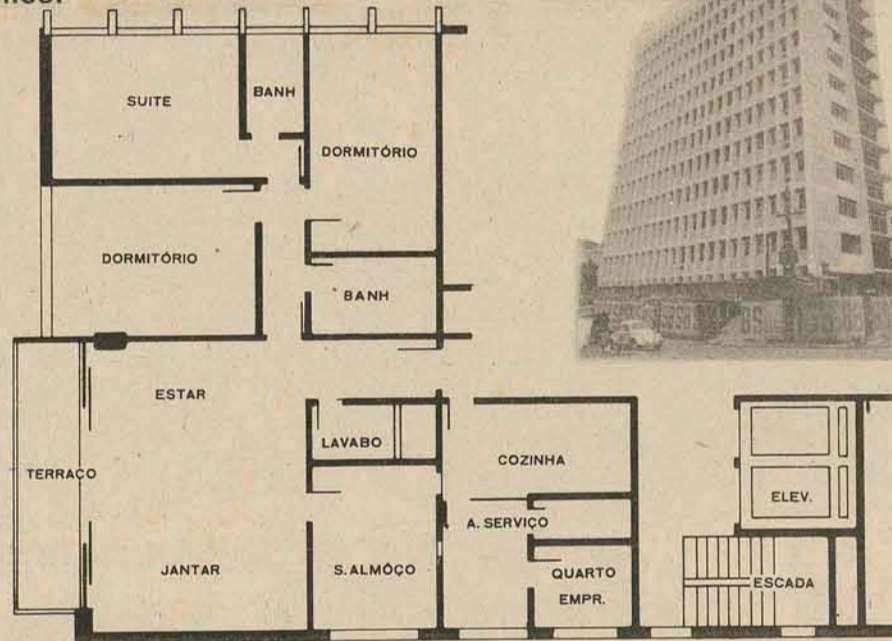
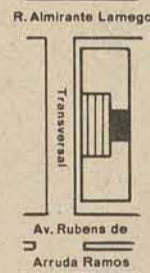

CONJUNTO "PORTINARI"

DOIS ACESSOS:
Rua Esteves Júnior e Av. Rio Branco

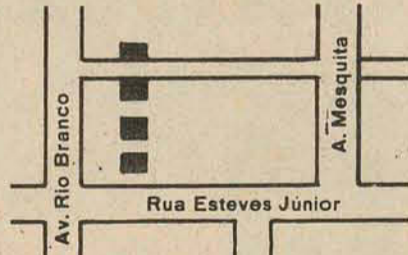

DISTÂNCIA ENTRE BLOCOS:
21 metros com tratamento paisagístico.

DEPENDÊNCIAS:
Apartamentos de 2 e 3 quartos com living, banheiro social, cozinha, área de serviço, dependências completas de empregada e garagem.

ESPECIFICAÇÕES EXTRAS:
Venezianas dos dormitórios em PVC. Garagem. Esquadrias das cozinhas e dos banheiros com basculantes de alumínio. Gás central. Revestimento dos elementos externos, abaixo das janelas, em mármore. Ar refrigerado. Telefone interno. Box de alumínio.

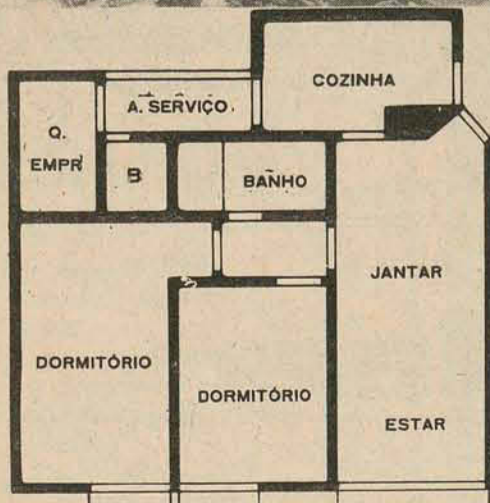

ED. "TOULOUSE LAUTREC"

LOCALIZAÇÃO: Av. Trompowsky

DEPENDÊNCIAS:

Aptos. de 3 e 4 quartos (sendo 1 suite), sacada com floreira, banheiro social, lavabo, sala de jantar, cozinha, área de serviço, dependências completas de empregada, garagem, play-ground e salão de festas.

ESPECIFICAÇÕES EXTRAS E EXCLUSIVAS:
Armários embutidos. Forração de carpet. Azulejos decorados até o teto. Box de alumínio. Na cozinha: tampo inox c/ duas cubas, exaustor de gordura, filtro de água e cozinha americana. Gás central e aquecedor. Aberturas de alumínio. Venezianas de PVC. Porteiro eletrônico. Telefone interno. Telefone individual. Dois aparelhos de ar refrigerado. Tratamento paisagístico. Elevadores de luxo.

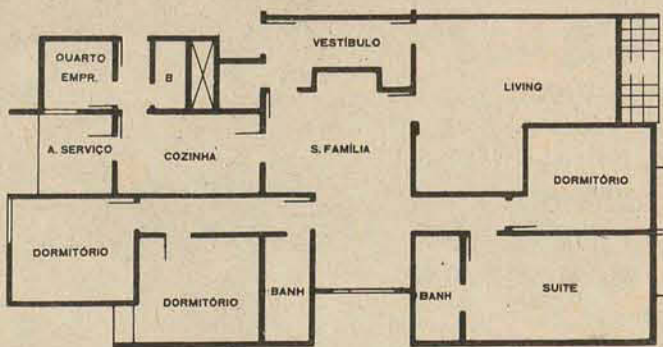

CONDIÇÕES DE VENDA

Com uma entrada de apenas 10% ou com o FGTS você pode adquirir um apartamento Emedaux. Os restantes 90% podem ser financiados em 10, 15 ou 20 anos. E nós lhe oferecemos ainda sem custos, os serviços de despachante.

NOVAS CONCESSÕES DO SFH

Em 1975 a devolução da correção foi de 10%. Em 1976 ela será de 12%. Use o seu FGTS como entrada ou amortização da dívida.

NÃO PAGUE ALUGUEL VENHA CONVERSAR CONOSCO



Rua Trajano, 18 Fone 22-0053
Rua Deodoro, 13 Fone 22-4368
Praça Pereira Oliveira, 14 Fone 22-4340

Horóscopo

Omar Cardoso

ÁRIES - Um feliz encontro poderá marcar o início de uma amizade proveitosa e duradoura agora. Há prenúncios de notícias agradáveis que poderão até lhe sugerir uma viagem bem sucedida. Felizes acontecimentos. Romance e vida familiar favorecido também. Os jovens de Áries terão agora em Gêmeos grande sucesso nos estudos.

TOURO - Poderá receber proposta de negócio que a primeira vista lhe parece sem muita importância, mas fique prevenido. Não deixe passar uma boa ocasião de aumentar os seus lucros, rendimentos ou vencimentos. Você agora está no período material mais favorável do ano. Poderá progredir muito pelo trabalho.

GÊMEOS - Procure a felicidade, isto é, viver um estado mental de alegria e satisfação, se assim fizer tudo será mais fácil. Os obstáculos desaparecerão. Se você de Gêmeos ainda não aniversariou, não descuide da saúde, sobretudo do sistema respiratório e dos nervos.

CÂNCER - Tome cuidado com a precipitação, evite o nervosismo, a agitação e a falta de confiança em si. Sendo sensível e delicado como é, sofre mais influências externas que as outras pessoas, e ainda mais agora que está atravessando a fase mais difícil do ano. Repito, este não é um bom período do ano para nós de Câncer, mas como tudo passa, também passará.

LEÃO - Alguém de Virgem poderá, lhe revelar um segredo, algo muito importante. Esteja atento. Você precisa se orientar pelo que ouvir, evitando qualquer exagero. Ótimo período para viajar, ter sucesso com diversões, literatura, rádio, turismo, comunicação. Excelente dia para o amor e para a vida conjugal.

VIRGEM - Sua natividade astral estará bastante favorecida hoje e agora. Os assuntos profissionais e financeiros merecerão contudo a melhor da sua atenção, uma vez que há pequenos prenúncios de rendosas soluções para muitos problemas. Procure ser franco e a sua prosperidade será maior ainda nesta fase de grande elevação na vida de Virgem.

LIBRA - Você está muito beneficiado. Boa influência você tem para assuntos, com a Justiça, as artes, a religião, também sentimentais e matrimoniais. Possibilidades em quase todos os setores da vida, sucessos nos negócios e no trabalho.

ESCORPIÃO - Algo que espera acontecer há algum tempo, poderá ser concretizado agora. Favorabilidades excepcionais para solucionar qualquer assunto embaraçoso. Notícias de herança de inventário, ou qualquer coisa que o ligue direta ou indiretamente com pessoas já falecidas. **SAGITÁRIO** - Dia muito bom. Aproveite-o para colocar em ordem suas responsabilidades, correspondência, assuntos em gerais, coisas pendentes, e resolver tudo que diga respeito a pessoa amada. Sabe que agora você pode se apaixonar, inclusive por pessoa mais jovem; se ainda não se casou, poderá noivar ou casar. **CAPRICÓRNIO** - Alguma coisa diferente, estranha mesmo, mas favorabilíssima poderá suceder-lhe neste dia. Está sob muitos bons fluxos para estudos, medicações, tratamentos de saúde. Programe um negócio que poderá ser decidido amanhã ou depois, contando com o favor dos deuses.

AQUÁRIO - Possibilidades de lucros e sucesso no setor comercial, industrial ou mesmo profissional. Quanto a vida amorosa haverá perfeita correspondência especialmente com gente de Gêmeos, Libra, Sagitário e Aquário mesmo. Sucesso público, político, científico, inventivo, literário e artístico. É o melhor período do ano para Aquário.

PEIXES - A influência favorece a sua vida sentimental, familiar, artística, médica e científica. Ótimo período para comprar casa própria ou modificar, reformar, melhorar a que já tem. Chances de ganhar dinheiro através de especulações, investimento e turismo. No entanto não se arrisque demais, Peixes.

PRÓ-MÚSICA



Aleida Schweitzer, falando à garotada.

EXPERIÊNCIA DIDÁTICA

Dia 12 de maio, quarta-feira, 10 horas da manhã. No palco do Teatro Álvaro de Carvalho, iniciava-se um espetáculo diferente; uma experiência a mais no terreno da música, antecedida de nervosa expectativa. A postos o QUARTETO GUIAIRA, constituído de alguns dos mais notáveis instrumentistas da atualidade, para tocar para cerca de 450 crianças, com idade variando entre 8 e 12 anos, e que para lá haviam sido conduzidos pelas professoras, após intensa campanha desenvolvida pela Pró-Música.

Antes da música, porém, a especial platéia ouviu, muito atentamente, a pianista Aleida Schweitzer explicar, detalhadamente, a fabricação, data, finalidade, maneira de executar e valor de cada instrumento - um "Maggi" de 400 anos, de Jerzy Milewski, no valor aproximado de 120 mil dólares; um "Stradivarius" (que grande parte da platéia já conhecia de nome) de 300 anos, avaliado pelo Museu de Nova Iorque em 150.000 dólares, e pertencente a Cussy de Almeida, além de um violoncello Villaume, do alemão Peter Dauelsberg, igualmente com 300 anos de idade e avaliado por cerca de 100.000 dólares.

Colocada à vontade pela espontaneidade da narradora, a platéia mirim reagiu de maneira espantosa para as professoras, mas da maneira pretendida e esperada pela Pró-Música, que acreditava plenamente no bom resultado de sua experiência pioneira: dar os primeiros passos para a formação de novas platéias para a música erudita, eliminando os preconceitos e tabus existentes, ocasionados pela falta de contato, pelo desconhecimento da música chamada clássica.

Atentamente, as crianças ouviram um programa especialmente elaborado para elas, findo o qual - para maior espanto, ainda, da educadoras - levantaram-se e aplaudiram de pé os quatro músicos já habituados, mas novamente emocionados com o fato.

Esta experiência da pró-Música de Florianópolis - um sonho embalado há muitos anos - veio comprovar um velho ditado, infelizmente esquecido: "conhecer para amar". E dentro desse pensamento, inflamou-se o espírito dos que há tantos anos batalham pelo maior desenvolvimento cultural da Cidade. Contatos já foram mantidos com a direção do Teatro Álvaro de Carvalho e, posteriormente, com a Secretaria do Governo, visando o apoio necessário à continuação dos concertos matutino-dominicais especialmente para a juventude.

Com a imediata adesão à ideia da Associação Coral de Florianópolis, de alguns pianistas, da Orquestra de Câmara, de conjuntos instrumentais outros, e com a possível participação das atrações programadas pela Pró-Música durante toda a temporada de 1976, essa iniciativa promete ser vitoriosa.

Diante dessa perspectiva das mais agradáveis, estão sendo redobrados os esforços em torno desse extraordinário objetivo: fazer com que o público ouça música erudita e que, ao optar contrariamente a ela tenha, pelo menos, um conhecimento elementar validado da sua opção.

PROSSIGUE A TEMPORADA 1976 CAPPELLA ACCADEMICA GRAZ

Já cumpridos dois concertos da presente temporada, a Pró-Música de Florianópolis dar á prosseguimento à sua programação com um espetáculo internacional no próximo dia 30 de junho, quando o público da Capital terá a rara oportunidade de ouvir um conjunto famoso e do mais alto gabarito.

Trata-se da CAPPELLA ACCADEMICA GRAZ, da Universidade de Graz, ÁUSTRIA.

A Orquestra foi formada em 1960 pelo professor Walter Klasing que ainda é seu regente. É formada por professores da Escola Superior de Música da Universidade de Graz, uma das mais antigas da Europa. Esta é a primeira "tournee" da Cappella Accademica Graz a países da América Latina.

CORAL DOS MENINOS CANTORES DE PETRÓPOLIS

Os "Canarinhos de Petrópolis" como são conhecidos os meninos cantores mais famosos do Brasil, cantarão para os sócios da Pró-Música e público em geral no dia 14 de julho, depois de se apresentarem em várias outras cidades de Santa Catarina.

QUINTETO DE ZURICH

O famoso conjunto Suíço, tocará em Florianópolis, obedecendo ao roteiro da Pró-Música, no dia 10 de agosto. Formado por Herbert Scherz (primeiro violino), Lisbeth Kappeli (viola), Regula Faesi (violoncello) e Bernhard Billeter (piano), "é um conjunto verdadeiramente notável e que se coloca ao lado dos maiores da atualidade", segundo "Il Tempo" de Roma.

BALLETT STAGIUM

Este famoso conjunto brasileiro de dança estará em Florianópolis para duas noites de espetáculos, dias 24 e 25 de setembro, oportunidade em que reeditará uma famosa peça de Mahler a ser levada em estréia pelo conjunto na famosa sala de concertos CECÍLIA MEIRELLES no Rio de Janeiro, no final da primeira quinzena de setembro.

Somente para demonstrar um pouco a dimensão, do STAGIUM, basta dizer que o Ballet Stagium foi a primeira companhia brasileira convidada para o Festival Internacional de Dança de Paris; a primeira companhia brasileira a dançar no Hunter College, de Nova Iorque, e no Festival Cervantino, no México. EUDOXIA DE BARROS

A pianista paulista Eudoxia de Barros será artista responsável pelo espetáculo do mês de outubro, dia 13. Trata-se de um dos maiores valores pianísticos da atualidade, não só no Brasil mas também no Exterior para onde tem viajado frequentemente.

Foi ela que encerrou a primeira temporada da Pró-Música em 1974, quando foi entusiasticamente aplaudida pelo público que ocorreu ao Teatro Álvaro de Carvalho no dia 22 de novembro daquele ano.

ORQUESTRA DE CÂMARA DE FLORIANÓPOLIS

A Pró-Música de Florianópolis, cumprindo uma de suas finalidades principais a de prestigiar os valores "prata da casa", encerrará sua Temporada deste ano com um espetáculo a cargo da Orquestra de Câmara de Florianópolis.

NOTA - As pessoas interessadas em se associar à Pró-Música poderão apanhar a proposta na loja JANE MODAS, à rua Padre Miguelinho, no.33, em frente ao cine São José, no horário comercial; ou ainda telefonar para 44-0230 e falar com Dona Vera, ou deixar recado. Neste caso uma pessoa da Pró-Música irá visitar a pessoa interessada no endereço indicado.

CONCURSO BACH em WASHINGTON

A Fundação Eugene and Agnes E. Meyer está promovendo em Washington, o Concurso Johann Sebastian Bach para jovens pianistas de 17 a 35 anos de idade. O total dos prêmios supera a 2.500 dólares, além de contratos para concertos. Maiores informações podem ser obtidas junto à senhora Raissa Tsentalis, 1.211 Potomac Street, N.W., Washington, D.C. 20007, nos Estados Unidos.

programa

BRASIL SOM 76

No ar dia 25/05/76 - O Brasil Som 76, programa dedicado à música popular brasileira, será transmitido do Ginásio Presidente Médici, em Brasília. O programa fará parte das festividades de encerramento do 160. aniversário da nossa Capital.

Apresentação de Elizabeth Cardoso, com Jair Rodrigues, Maria Creusa, Wilson Simonal, Gilson de Souza, Vanuza, Jorginho do Império e Originais do Samba.

Teixeira Filho já escreveu o último capítulo da novela "Um dia o Amor".

A novela terá um desfecho de ouro: acontecerão três casamentos. Há uma grande movimentação da produção da novela, com costureiros, figurinistas, etc... Um cuidado especial em todos os detalhes para a gravação deste capítulo. Teixeira está esperando o término da novela para entrar em férias e fazer uma viagem de três meses pela Itália. Lá ele aproveitará para pesquisar dois cenários para duas estórias que já estão prontas: a primeira é sobre a participação dos Pracinhas Brasileiros na II Guerra Mundial e Teixeira estará hospedado em Monte Castelo, onde a FEB atuou; a segunda, também de sua autoria, é baseada no romance de Morris West, "O Advogado do Diabo", que se passa na Calábria.

UM DIA O AMOR

A gravação de uma cena de detropelamento deixou a produção da novela "Um dia o amor" com um difícil problema: arranjar sócias para Cleide Yaconis e Henrique Martins. Dentro do enredo da novela o fato aconteceu há 25 anos, e surge no capítulo 207.

Rildo Gonçalves, mesmo sabendo da morte de seu irmão, em Recife, gravou algumas cenas da novela "Um dia o amor" para não atrapalhar o ritmo das gravações. Rildo deu uma verdadeira demonstração da seriedade com que encara a sua profissão de ator.

Jonas Mello e Márcia Maria lideram o elenco da novela "Os Apóstolos de Judas", que tem estréia marcada para o dia 31 próximo.

CLOSE

pauta

Dentro de aproximadamente cinco meses teremos novamente a oportunidade de rever no vídeo a nossa Eva Wilma. O desejo é de Carlos Zara, o super-executivo da Tupi, que está para lançar a talentosa Vivinha na novela que substituirá Xequê Mate.

Maio é o mês de aniversário da TV Cultura, que chega ao ano 6 como uma das mais bem equipadas emissoras de televisão do Brasil. Todo o pessoal de fora que aqui chega, elogia o trabalho realizado pela equipe. O estímulo ajuda a vontade de querer realizar mais e melhor. É o que a Cultura está fazendo.

Dia 29 próximo, no Ginásio Charles Edgard Moritz, Dedé Santana e Renato Aragão, mais a turma do programa "Os Trapalhões", estarão dando um divertidíssimo show.

Dia 30, a apresentação será em Blumenau, no Galeão.

Na programação diurna no Canal 6 você encontra os melhores desenhos animados atualmente em exibição na Tv. brasileira.

Berta Zempel volta a televisão fazendo Berenice, na novela "Os Apóstolos de Judas", que estréia dia 31.

"Berenice" é solteira. Já passou dos trinta. Levou seus últimos anos cuidando da mãe (falecida após prolongada doença) e do pai (muito doente). Sem vaidades, é humilde e tolerante com a vida. Sabe ser amiga, confidente e conselheira.

Tem um imenso e maravilhoso mundo dentro de si. A vida lhe deu até hoje muitas tristezas e poucas alegrias. Profes-

sora de grupo escolar. Seu tempo está dividido entre a escola, seus alunos, sua casa, seu pai...e, as duas crianças de Judas. Embora não tenha, procura transmitir muita alegria de viver.

Raul Cortez está gostando muito de seu trabalho na novela Xequê Mate. Conta que seu personagem, Sebastião, trará grandes surpresas a partir do capítulo 49. Sebastião é um dos personagens marcantes da estória e sua personalidade, um tanto enigmática, deixa o público que assiste a novela sem saber qual é o seu verdadeiro amor: se é Lúcia ou sua irmã Nancy. O desempenho de Raul na novela está sendo considerado excelente por todos.

EWERTON DE CASTRO vive momentos de grande emoção com o seu personagem Carlos na novela "Xequê Mate". Existe uma distância social entre Carlos e a mulher que ele ama, Helena (Sílvia Leblon).

Ewerton ainda este ano pretende estreiar em direção de cinema com o filme "Sedutora Maldita, Roberto Carlos, Lampião e outras estórias de cordel", fazendo também o roteiro e a adaptação. O filme contará com a participação de 222 atores, um dos maiores elencos já reunidos num filme brasileiro e Ewerton faz uma brincadeira dizendo que irá lançar-se como o Cecil B. de Mille brasileiro.

Se você ainda não viu, não perca a oportunidade hoje. No Centro Comercial Aderbal Ramos da Silva, a exposição "250 Anos de Cultura". De extraordinária importância.



Carlos Zara querendo presença de Eva Wilma na novela "Xequê Mate"



TV Cultura. No ano 6, uma das melhores emissoras do Brasil.

contato VENDE
CRECI 182

ALUGA: Bom Abrigo - Casa excepcional com três quartos, sala de jantar, living conjugados, suite, banheiro social, copa-cozinha, deck, empregada, churrasqueira, piscina, garagem, com amplo jardim em terreno de 700m2, ar condicionado, telefone, e outras benfeitorias. Estuda-se proposta de venda.

Pr. PEREIRA OLIVEIRA, Ed. VISC. do OURO PRETO, S/L 16 e 17

fone: 223958

contato VENDE
CRECI 182

VENDE: Apto com 3 quartos, sala, cozinha, área de serviço e garagem. Ótima localização - entrada a combinar e saldo financiado pelo S.F.H. a 1300,00 mensais.

Pr. PEREIRA OLIVEIRA, Ed. VISC. do OURO PRETO, S/L 16 e 17

fone: 223958

LEIA
E
DIVULGUE
O ESTADO

PRONTO PARA MORAR
ÚLTIMA OPORTUNIDADE

R\$ 363.000,00 e Cr\$ 383.000,00

Disponíveis para venda somente (três) apartamentos no Ed. Itamarati, na rua Vidal de Lencastre, contendo: hall de entrada, living, lavabo, 3 quartos, banheiro, cozinha, área de serviço e quarto de empregada com banheiro.

Plantão no Ed. Itamarati das 9,00 às 21,00 horas, ou na Ex-Assessoria Imobiliária Ltda - Creci 6269 - II Região. Av. Rio Branco, 175 - Fones: 22-5222-4550.

INSTALE SUA EMPRESA ONDE TODOS POSSAM VÊ-LA.

A sua empresa merece o melhor. Instale-se no centro dos acontecimentos. No recém inaugurado edifício "Velazquez" à rua Visconde de Ouro Preto, dispomos de magnífica loja e sobreloja com uma área de 762 m2, com portas de blindex fumé e vistosos toldos de lona.

INFORMAÇÕES

EMEDAUX
ENGENHARIA E EMPREENDIMENTOS S.A.
EMPRESA DO GRUPO EMEADUX

Rua Trajano, 18 - fone 22-0053
Rua Deodoro, 13 - fone 22-4368
Praça Pereira Oliveira, 14 - fone 224340

creci 31

GATÃO AUTOMÓVEIS

Corcel Cupê Luxo	74
Volks 1.500	74
Volks 1.300 Vermelho	OK
Brasília Marrom Savana	OK

COMPRA, VENDA E TROCA DE AUTOMÓVEIS - CRÉDITO IMEDIATO - RUA FRANCISCO TOLENTINO, 13 - TEL: 22-2980

JENDIROBA

AUTOMÓVEIS LTDA.

R. Sandanha Marinho Esq. de João Pinto
FONES: 22-0192 - 22-1392 - 22-2952

CHEVROLET OPALA CUPÊ VÁRIAS CORES	1976
CHEVROLET CHEVETTE VÁRIAS CORES	1976
CHEVROLET PICK-UP	1976
CHEVROLET CARAVAN	1976
OPALA CUPÊ	1972
GALAXIE	1974
GALAXIE	1968
VOLKS 1500	1973
MALIBU CHEVROLET	1968
MOTOCICLETA HONDA CB-3600	
LANCHA FIBRA DE VIDRO, TURBINA, TIPO GAIVOTA	

BEIRA MAR

COMERCIAL BEIRA MAR VEÍCULOS E REPRESENTAÇÕES LTDA

Av. Rubens de Arruda Ramos, (Beira Mar Norte), 210
FONE - 22-5757

Volkswagen azul	1973
Volkswagen bege	1971
Volkswagen azul	1971
Brasília amarela	1974
Kombi branca	1972
Kombi Pick-Up bege	1976
Chevette vermelho vinho	1974
Dodge 1800 branco	1974
Dodge 1800 amarelo	1974
Corcel Luxo branco	1971

Ford DIPRONAL

DPTO. DE VENDA DE VEÍCULOS USADOS

MODÉLO	COR	ANO:
Belina - Azul		1974
Belina - Marrom		1972
Corcel Cupê Luxo - Branco		1972
Corcel Cupê Luxo - Vermelho		1973
Corcel Cupê Luxo - Bordô		1975
Corcel Sedan STD - Amarelo		1975
Dodge 1.800 Luxo - Vermelho		1974
Dodge Dart SE - Amarelo		1972
Galaxie LTD - Branco e Preto		1973
Maverick Cupê Super Luxo c/ar - Amarelo		1974
Maverick GT - Branco e Preto		1974
Opala Sedan - Azul		1970
Opala Sedan - Prata		1970
Opala Cupê - Azul		1972
Volks Variant - Azul		1970

DIPRONAL, paga melhor pelo seu veículo.
Rua Felipe Schmidt, 60
Fones: 22-3321 e 22-2197

Amauri REVENDEDOR AUTORIZADO

PEÇAS E VEÍCULOS LTDA.

ESTOQUE DE VEÍCULOS

1.300 - MARROM	1975
CHEVETTE - VERDE MARÍTIMO	1975
CORCEL - BRANCO EVEREST	1975
VARIANT - MARROM	1974
1.500 - BEGE	1974
OPALA - AZUL	1973
1.500 - AMARELO	1973
1.500 - AZUL	1971
TL - AZUL	1971
VARIANT - BRANCO	1971
1.300 - BRANCO	1970

Posuímos toda a linha Volkswagen 1976 à disposição. Veículos usados de qualquer tipo e ano. Possuímos financiamento para Volkswagen de qualquer ano; e outras marcas de 1972 para frente. Veículos 1974, 1975, 1976 e veículos novos financiamos até em 36 (trinta e seis) meses.

ADILSON AUTOMÓVEIS

RUA: ANTÔNIO LUZ, 179
COMPRA, TROCA, VENDE

CHEVETTE SL VÁRIAS CORES	OK
PASSAT L BEGE	1975
DODGE 1800 VERMELHO	1974
CHEVETTE BRANCO	1974
OPALA AMARELO COM TETO PRETO	1973
CORCEL AMARELO	1971
FUSCA 1300 LARANJA MONZA	1971

COELHO AUTOMÓVEIS

Rua Francisco Tolentino, 11 Fone 22-7180

BRASÍLIA - BEGE ALABÁSTRO	OK
BRASÍLIA - AZUL CAÇARA	1974
VOLKS 1300 - BRANCO LOTUS	70/71
VOLKS 1300 - VERMELHO	1970
VOLKS 1300 - VERMELHO	1967
VARIANT - AZUL DIAMANTE	1971
VOLKS TL - BRANCO LOTUS	1971
DODGE DART LUXO - ROSE METÁLICO JÓIA	1973

VENDE-SE

Fusca 1963, perfeito estado. Tratar: quadra 34 - lote 15 - Cohab - Barreiros.

florisa

Uma Empresa integrante do Grupo Sulbrasileiro
DISPONÍVEL TODA LINHA

19  76

VENHA CONHECER NOSSOS SISTEMAS DE FINANCIAMENTOS
Santos Saraiva, 554 - Estreito
440611 440201
440001 440401
Florianópolis Veículos S.A.

USADOS E REVISADOS

MAVERICK	1974
GALAXIE	70, 71 e 73
CORCEL - GT	72 e 73
CORCEL - SEDAN	69 e 73
CORCEL CUPÊ	71, 72, 73 e 75
VOLKSWAGEN - 1300 e 1500	1974
CORCEL LUXO	1975
OPALA CUPÊ E SEDAN	70, 71, 72 e 73

DRA. MOEMA DESJARDINS

Ginecologista e Obstetra

Consultas das 15 às 19 horas, no Edifício CEISA, rua Jerônimo Coelho, 14, esquina Felipe Schmidt, 8o. andar, conjuntos 801 e 802 - Fone 22-0471. (Residência - fones 22-2018 e 22-5481) - Florianópolis.

Dra. MARIA CARMEM S. SANTOS BERBER

DERMATOLOGISTA

Atende diariamente das 14 às 18 horas. Rua Mal. Deodoro, 15 - sala 202 - Fone 22-4138 - Florianópolis - SC.

Dra. MARIA BERNADETE MACHADO COSTA

Cirurgia Plástica

Consultas diariamente das 8:00 às 12:00 e das 14:00 às 16:00 horas. Rua Deodoro, 15 - sala 202 - Fone 22-4138.

ENNIO LUZ

ADVOGADO

CAUSAS CÍVEIS - COMERCIAIS - TRABALHISTAS
Ruas dos Ilhéus, 8 - Ed. Aplub, s/91 - 9o. andar.
Atende das 11 horas às 18 hs. Diariamente.
Fones - 22-4420 e 22-2779 - Fpolis SC.

NEGÓCIO Cr\$ 160.000,00 OU ACEITO SÓCIO/SÓCIA COM 50%

Pela importância acima, transfiro excelente negócio em pleno funcionamento. Com depósito-escritório-veículo Kombi. Seus serviços não exigem conhecimentos técnicos. Aceito imóvel ou veículo na transação. Tratar: no horário comercial - rua Conselheiro Mafra, 143 (térreo).

DEPARTAMENTO CENTRAL DE COMPRAS TOMADA DE PREÇOS No.76-390

AVISO

O DEPARTAMENTO CENTRAL DE COMPRAS torna público, para conhecimento dos interessados que receberá propostas de firmas habilitadas preliminarmente nos termos da Lei no. 5.089 de 30.04.75, até às 15 horas do dia 10 de junho de 1976 para o fornecimento de "MÓVEIS DE MADEIRA".

O Edital encontra-se afixado na sede do Departamento Central de Compras, à Avenida Mauro Ramos no.212, em Florianópolis, Estado de Santa Catarina, onde serão prestados os esclarecimentos necessários e fornecidas cópias do Edital.

Florianópolis (SC), em 20 de maio de 1976
CARLOS GOES BESSA
Diretor Geral.

DEPARTAMENTO CENTRAL DE COMPRAS TOMADA DE PREÇOS No.76-389

AVISO

O DEPARTAMENTO CENTRAL DE COMPRAS torna público, para conhecimento dos interessados que receberá propostas de firmas habilitadas preliminarmente, nos termos da Lei no. 5.089 de 30.04.75, até às 15 horas do dia 10 de junho de 1976 para o fornecimento de "PNEUS E CÂMARAS DE AR".

O Edital encontra-se afixado na sede do Departamento Central de Compras, à Avenida Mauro Ramos no.212, em Florianópolis, Estado de Santa Catarina, onde serão prestados os esclarecimentos necessários e fornecidas cópias do Edital.

Florianópolis, em 20 de maio de 1976
CARLOS GOES BESSA
Diretor Geral.

DOCUMENTOS ROUBADOS

Comunicamos que em 15 de abril de 1976 em Chapecó foram roubados os documentos de um Alfa Romeo, amarelo placa CH-3599 modelo 1975 pertencentes ao Dr. Carlos Eduardo de Albuquerque Rauem.

Chapecó, 19 de maio de 1976
DR. CARLOS EDUARDO DE ALBUQUERQUE RAUEN

CERTIFICADO EXTRAVIADO

Foi extraviado o Certificado de Propriedade do veículo marca Jeep Willys, ano 1959, placa AB-1595, motor B.812319, chassis no. 009068, pertencente ao Sr. Rogério da Silva.

Documento Extraviado

Declaro, para fins de obtenção de segunda via que foi perdido a Carteira de Habilitação, no.4.934, pertencente a José Móiã expedida pelo DETRAN/SC.

Soledade-RG-21 de maio de 1976
JOSÉ MOÍÃ

DOCUMENTOS EXTRAVIADOS

Foi extraviado o Certificado de propriedade do veículo marca Chevette, placa IJ-5461, no. do Certificado 645762, ano 1975, chassis 5D11AECL09971, pertencente ao Sr. Vanderlei Virgílio.

CERTIFICADO EXTRAVIADO

Foi extraviado o Certificado de Propriedade do veículo marca Mercedes - 608, placa AW-1000, ano 71 e demais documentos pertencentes a Comercial Muller e Koerich Ltda.

CERTIFICADO EXTRAVIADO

Foi extraviado o Certificado de Propriedade do veículo marca Variant, cor azul, placa AA-4645, chassis BV-218.625, ano 75, pertencente à Sra. Odília Botticelli Sell.

VENDE-SE CASA

De madeira - com terreno - á rua Manoel Loureiro, no. 44 - Barreiros. Tratar: na rua Santos Saraiva 1350 - Estreito. Preço: Cr\$ 50.000,00 á vista.

ESTREITO

Vende-se 1 casa com 3 quartos, sala, copa-cozinha, banheiro, garagem, área de serviço, churrasqueira, localizada em rua asfaltada.
Preço: Cr\$ 220.000,00. Tratar com o Sr. Sérgio - Rua Des. Pedro Silva, 134 - Praia da Saudade - Coqueiros - Creci 551.

ESTREITO

Vende-se uma casa com 3 quartos, sendo 1 suite do casal, banheiro social, living, área de serviço, garagem p/2 carros, dependência completa de empregada e churrasqueira.
Tratar com o Sr. Sérgio - Rua Des. Pedro Silva, 134 - Praia da Saudade - Coqueiros - Creci 551.

VENDE-SE

Casa com terreno de 20m de frente para Av. Osmar Cunha, no. 73. Tratar no local.

VENDE-SE CASA DE ALVENARIA,

2 quartos, cozinha, banheiro, salas, mais anexo de madeira, por 70 mil. Tratar no local com D. Olga - Rua Bom Fim, 81 - São José.

BARBADA

CASA - casa no centro da Capital com 3 quartos, sala estar e jantar, copa-cozinha, banheiro social, com mais uma dependência nos fundos; não é germinada tem recuo nos dois lados; necessita de um reparo; terreno com 11x44 plano e seco, excelente localização. Cr\$ 280.000,00
TERRENO - no bairro do Itaguaçu, excelente localização. Cr\$ 110.000,00
Financiamos os imóveis acima citados.
Viva Empreendimentos Imobiliários Ltda. Tet. Silveira 21 sala 102 - fone 22-1660 CRECI 37

ALUGA-SE PRÉDIO

Na rua Vitor Meirelles, 60 - Centro. Tratar: rua Vitor Meirelles, 42, no período das 09:00 às 12:00 horas ou fone 22-3616.

ALUGA-SE

Um galpão com 250m2 e área do terreno 1.600m2, todo murado, localizado em Coqueiros. Tratar com o Sr. Sérgio - Rua Des. Pedro Silva, 134 - Praia da Saudade. Coqueiros - Creci 551.

OPORTUNIDADE

Vende-se um terreno com área de 370m2 todo plano, situado à Av. Mauro Ramos, fundos com o Departamento Central de Compras.
Falar com o Sr. Euclides pelo fone 22-2300 no horário comercial.

TERRENO EM ITAGUAÇU 450m2

Vende-se lote em Itaguaçu, com vista para o mar, contendo 12 metros de frente por 37,50 metros de fundo.
Preço por m2 - Cr\$ 500,00 (facilita-se até 6 meses)
Tratar na Rua Felipe Schmidt, 27 - Edf. Dias Velho - Sobrelaja - salas 15/16/17 ou fone 22-3537 - Regis Imóveis - Creci 58.

TERRENOS

Vende-se 2 lotes em Coqueiros. Temos outros imóveis para a venda. Tratar com o Sr. Sérgio - Rua Des. Pedro Silva, 134 - Praia da Saudade - Coqueiros - Creci 551.

DANIELA BALNEÁRIO

Vende-se dois lotes, um ao lado do outro, medindo 15x24m, cada um, junto ao clube Daniela a 50 metros da praia. Valor: Cr\$ 47.500,00. Tratar: à rua Conselheiro Mafra, em frente ao bar Bonanza, sem intermediário.

VENDE-SE TELEFONE

Prefixo "44" - cr\$ 12.000,00, á vista instalado no Estreito ou Coqueiros, e dois telefones prefixo "22", um comercial e outro residencial. Todos instalados. Tratar: pelo fone 22-0042.

VENDO OPALA 69, bom estado, emplacado abril/77, 10 mil. Fone 44-2217.

ASSISTÊNCIA TÉCNICA EM CADEIRAS E POLTRONAS

Giroflex - Gritsch e Outras Marcas
FUTURAMA: Rua Antônio Luz - 185 - Fone: 22-5268

VENDEDORAS DOMICILIARES

Precisa-se diversas, com boa apresentação, para colocação de produto de fácil aceitação. Não se trata de camês nem livros. Paga-se boa comissão. Apresentar-se com documentos á rua Monsenhor Topp, 23 e falar com Dona Alair.

VENDEDOR

METALÚRGICA LUNA LTDA. rua: João Guimarães no. 380 Porto Alegre-RS, precisa vendedor autônomo com condução própria, para vendas de: COFRES E MÓVEIS DE ESCRITÓRIO, em todo o estado de S.C., cuidando pessoalmente das vendas.
Boa Remuneração.

VENDEDOR PRACISTA - Cr\$ 5.000,00

Firma estabelecida nesta Capital na rua Fúlvio Aducci no. 978 - com Ramos de Equipamentos Contra Incêndio para admissão imediata.

AUXILIAR DE ESCRITÓRIO ÓTIMA REMUNERAÇÃO

COMÉRCIO E REPRESENTAÇÕES G. SOCAS S/A
Necessita de um(a) auxiliar de escritório com prática em FATURAMENTO, C/CORRENTE E SETOR PESSOAL. Os interessados deverão apresentar-se para testes no escritório da mesma à Rua Santos Saraiva, 881 - Estreito, no horário comercial.

PROJETISTA

Procuramos projetista com experiência em projeto de sistema público de abastecimento de água. Os interessados poderão dirigir-se á rua Artista Bittencourt, 32, no horário das 17,00 às 18,30 horas.

EMPRESA CONSTRUTORA ERNESTO WOEBECKE S.A.

Necessita para admissão imediata de:

CARPINTEIROS PEDREIROS

Para as obras Eletrosul, na rua Cap. Romualdo de Barros, 337 - Carvoeira. Os interessados deverão se apresentar na obra.

FILTROMAQ

Distribuidora dos Filtros

INPECA

Preços especiais para revendedores. Mantemos estoque para pronta entrega. Filtros da linha automotiva e filtros para máquinas rodoviárias, agrícolas, etc.
Av. Ivo Silveira, 3289 - Capoeiras - Florianópolis.

TOMAZ

Armários Embutidos, cozinhas americanas e com TOMAZ. Rua São João Batista no. 60 - Fone 22-5888.

MÓVEIS SILVA - IND. & COM.

Rua Gal: Gaspar Dutra, 650 - Estreito - Florianópolis-SC

Tudo em móveis A PREÇO DE FÁBRICA

FONES:
Indústria: 44-0080 - Loja: 44-0099 - Escritório: 44-2909

- DESPACHANTE SONAGLIO - HERMINIO SONAGLIO & CIA. LTDA.

R. CEL. PEDRO DEMORO, 2157 - ESTREITO

AO LADO DO DETRAN

encaminhamos carteira de motorista, identidade, regs. no DNER, imposto sindical, atestados, certidões, fotocópias, fotografias, seguros total, incêndio e obrigatório, plastificações, instruções teóricas, EMTPLACAMENTOS, etc. Fone: 44-2870
RAPIDEZ E EFICIÊNCIA.

TORNEIRO MECÂNICO

PRECISAMOS DE TORNEIRO MECÂNICO PARA TRABALHAR EM INDÚSTRIA. OS INTERESSADOS DEVERÃO TRATAR NA FIRMA RICOPLAST - BR 101, Km 201, EM SERRARIA, MUNICÍPIO DE SÃO JOSÉ, AO LADO DO POSTO SÃO TARCÍSIO, OU COM OS FONES: 44-0889 e 44-1424.



CONSULTA

MÉDICOS

DRA. LÉA SCHMIDT DA NOVA
Ginecologia - Obstetrícia
DR. ANTÔNIO CARLOS DA NOVA
Otorrinolaringologia - Doenças do labirinto.
DR. LEONARDO LOPES VALDÍVIA
Otorrinolaringologia - Cirurgia de surdez
Atendem diariamente no Ed. Fleming -
Av. Othon Gama D'Eça, 153 - Tel. 22-1523

DR. A. SANTAELLA

Psiquiatria - Problemática Psíquica -
Psicoterapia
Consultas
a partir das 16 horas
Ed. Fleming - Av. Othon Gama D'Eça, 153
Tel.: 22-1633

DR. DANTE H. F. DE PATTA

ADVOGADO

(OABSC-121)

Ed. Florêncio Costa - 3o. andar conj 301/02/03
Rua Felipe Schmidt no. 58/62 - Florianópolis - SC
Tel. 22-6070

Portas Trabalhadas?
Armários e esquadrias coloniais?
BORGES & FILHOS LTDA.
A arte e o bom gosto decorando sua casa
BR-101 ao lado da Igreja Velha em Barreiros

DR. PAULO MOTTA (CRM SC 579) DR. OSVALDO VIEIRA (CRM SC 580)

Clínica e cirurgia do aparelho gênito-urinário
Av. Othon Gama D'Eça, 153 - Ed. Fleming - conj.
31 - Tel: 22-4252 - 3o. andar

DR. ANÍSIO LUDWIG (CRM-477)

Clínica Pediátrica
Horário: 2a., 3a., 4a., 5a. e 6a., feiras -
16 às 19 horas.
Atende com hora marcada
Ed. Fleming - Av. Othon Gama D'Eça, 153 -
3o. andar - Fone: 22-6057

ADVOGADOS

Dr. Sérgio Locks
Dr. Nivaldo Daufenbach
Causas trabalhistas, tributárias, civis e penais.
Rua Tenente Silveira, 56 - sala 6.

CASA DO FOGÃO

Peças e Acessórios
Mini-fogão - lãmpões e fogareiros para camping - mate-
rial elétrico e hidráulico - tintas e ferragens em geral -
Rua Álvaro de Carvalho, 27 - Centro
Rua Fúlvio Aducci, 1.296 - Estreito

SAVAS APOSTOLO PITSICA

CLÍNICA DE SENHORAS
ED. CEISA 404/05 - FELIPE SCHMIDT
Tel. 22.4838 - horário das 14 às 20 horas.

DR. RUDINEI GOMES DE CARVALHO

Clínica Pediátrica e Alérgica
Testes alérgicos em crianças - tratamento da asma brônquica
- Rinite Alérgica e outras alergias em crianças - imunoterapia
(vacinas) - Assistência ao recém-nascido na sala de parto.
Consultório: Av. Othon Gama D'Eça, 153 - Tel. 22-1592

Advogados

Dr. Evilasio Caon
Dr. Roberto Gonzaga de Sampaio
Dr. João Romulo Bittencourt
Dra. Ieda Lucia Pereira
Ed. Tiradentes 9o. andar - salas 93 a 96. Fones: 22-0859 -
22-5760 - 22-5947.

AMÉRICO GONZALEZ

Representante de SARAIVA S/A - Livreiros Editores
Livros didáticos e jurídicos
Rua Heitor Blum, 141 - Estreito - Florianópolis
44-2644

Dr. Norton Moritz Carneiro (CRM 1621)

CLÍNICA GERAL

Consultório: Rua Felipe Schmidt, 27/713 - Fone: 22-4735.
Diariamente das 14 às 19 horas - Ed. Dias Velho.

JOÃO ZANOTTO FILHO Advogado

Rua Felipe Schmidt, 18 - sobrado
Diariamente das 14 às 17 horas
Fone: 22-8868

RESTAURANTES

Miamolo's Restaurante e Buffet
Ar condicionado - estacionamento - música ambiente
Banquetes - recepções - cock-tails
Atendemos todo o Estado
Rua Felipe Schmidt, 71 - Tel.: 22-4351
Florianópolis - SC

Dr. Oswaldo Kersten

Professor Livre Docente da UFSC
Especialista em cirurgia geral e proctologia pela AMB e
SBP
Clínica e cirurgia do aparelho digestivo - proctologia
Cons. Rua Tiradentes, 26 (16 às 18 horas) Tel.: 22-2131
Res. Rua Almirante Alvim no. 28 - Fone: 22-6861

ENGENHEIROS

Ronaldo Coutinho de Azevedo

ENGENHEIRO CIVIL
Projetos estruturais e assessoria

Estruturas em aço, madeira e concreto armado
Escritório: Rua Felipe Schmidt, 58
(COMASA) sala 1106
Fone 22-1826

Braseiro

Restaurante e Churrascaria
Ar condicionado - música ambiente
Especialidade em frutos do mar
Rua Trajano, 27 - Tel.: 22-1760
Florianópolis - SC

Dr. Walmor Zomer Garcia

CRM 3 - CPF 01948089
Professor assistente da Cadeira Ginecologia
e Obstetrícia da U.F.S.C.
DOENÇAS DE SENHORAS - PARTOS - OPERAÇÕES
Consultório: Rua Nunes Machado, 14 - 6o. andar S/65 e
66 (Edifício Tiradentes) - tel.: 22-3035. Residência:
Rua General Bittencourt, 101 - tel.: 22-2693.

PROF. PAULO ROBERTO CARVALHO PEREIRA

DA UNIVERSIDADE FEDERAL DE SANTA CATARINA
ADVOGADO

Praça XV de Novembro, 21 - Edifício João Moritz
sala 301 - fone 22-3652
Florianópolis - Santa Catarina

ADVOGADOS

COMÉRCIO

HOTÉIS

bruneti discos

loja 1 - Rua Felipe Schmidt, 36
Florianópolis
loja 2 - Tenente Silveira, 15
Florianópolis
loja 3 - Rua XV de Novembro, 838 - Blumenau
O CENTRO DO SUCESSO

Ivoram PALACE HOTEL

Apartamentos, suítes, música ambiente, geladeira, ar con-
dicionado, telefone e TV. Não cobra taxa de serviço. Fone:
22-5734, 22-5845, 22-5178.
Av. Hercílio Luz, 66 - Florianópolis - Santa Catarina

CABELEIREIROS

lofficiel CABELEIREIRO Ltda. Internacional Coiffure d'Art

JULIO LEON
Horários: 2a., 4a., 6a. e sábado, das 9 às 21 horas
3a. e 5a., das 9 às 19 horas
Feminino: Rua Vidal Ramos, 72 - fone 22-4409
Masculino: Jerônimo Coelho, 325 - loja 1 - fone 22-6873



AUTOMÓVEIS

MURILO AUTOMÓVEIS

Rua Cel Pedro Demoro, 1966
Estreito - Te.: 44-1945
Brasília Várias Cores OK
Chevette Várias Cores OK
Brasília Amarela 1974
Chevette Vinho 1974
Volks 1.500 Branco 1975

BARÃO AUTOMÓVEIS

Rua Cel. Pedro Demoro, 1.716 - Estreito
Tel: 44-1133

ACESSÓRIOS

LOBO ACESSÓRIOS

TUDO PARA SEU AUTOMÓVEL -
COLOCAÇÃO GRATUITA
Rua Fernando Machado, esq. Hercílio Luz
Tel. 22-2757 - Florianópolis - SC

CHEGOU DA ARGENTINA O REI DO PAINEL

REPARAÇÃO E VENDAS DE INSTALI-
MENTOS ESPORTIVOS
Rua Liberato Bittencourt, 140
ao lado da Tyresoles
ESTREITO - Florianópolis - SC



CONSULTA

O TEMPO DOS CARTÕES E FOLHETINHOS JÁ PASSOU



CONSULTA é a nova forma de anun-
ciar em O ESTADO. É um tipo de classi-
ficados especiais que funciona como um
indicador de endereços e telefones, além
de lembrar ao leitor o seu nome
ou sua empresa comercial. CONSULTA,
o recado certo.



O ESTADO
O MAIS ANTIGO DIÁRIO DE SANTA CATARINA

Dr. Scholl

Tratamento Científico dos Pés
Revendedor autorizado Dr. Scholl
Serviço de pedicure especializado.

Venda de produtos ortopédicos: bota, palmilha, meias
elásticas.
Atende diariamente das 8 às 12 e das 14 às 18 horas.
Rua Felipe Schmidt, 27 - Ed. Dias Velho - Galeria -
loja 4 - Tel. 22-2101

TUDO EM PRESENTES

Artigos nacionais e estrangeiros
GEOVANY NOVIDADES
Rua Santos Saraiva, 372 - Estreito
JULIO NOVIDADES
Rua Anita Garibaldi, 31 - Centro

**FELIPE
Sport** LTDA. ARTIGOS
ESPORTIVOS
Fone 22-5815
Rua Felipe Schmidt, 65 - Florianópolis - SC.

CASA LILIA

de N. Almeida & Cia Ltda
Artigos para cabeleireiros - Produtos de beleza
Rua Tenente Silveira, 15 - TEL.: 22 - 0302
Florianópolis - SC

CLÍNICA VETERINÁRIA LOVELY DOG

Dr. Jairo Henri de Souza - CRMV-2-no. 0256
Especializado em pequenos animais - Cirurgia - Vacinações -
Toilettes Internamento e Pensão para Cães e Gatos
Clínica e Residência
Rua Aracy Vaz Vallado, 46 - ESTREITO - Tel. 44-0145
Atendimento
Diariamente das 8 às 22 horas - exceto 4as. à noite e 2as. pela manhã

ESTÉTICA

Indústria de Embutidos Ltda
Armários embutidos, cozinhas em fórmica
Instalações Comerciais, etc.
PEÇA ORÇAMENTO SEM COMPROMISSO
Rua. Max Schramm, 976 - Cx Postal 843
Estreito - FLORIANÓPOLIS SC.
Fones: 44-4270 - 44-1514

CASA RECÉM-CONSTRUÍDA

Vende-se Bom Abrigo - início da rua José Luiz do Rego, terreno de 364m2, casa 163m2, com 3 quartos, sendo um com suite, banheiro social e de serviço, sala de estar e de jantar, garagem, lavanderia, copa e cozinha, sala de jogos, churrasqueira, dependência de empregada. Preço: Cr\$ 530.000,00 a combinar. Tratar: no local ou rua Des. Pedro Silva, 112 - Ed. Normandia, apto 6, fone 44-0876, das 14:00 às 18:30 horas, perto do Tritão.

Predisul

ADMINISTRADORA PREDIAL DO SUL LTDA.
RUA FELIPE SCHMIDT, 42A, 1.º ANDAR - FONE 22-1824
C.G.C. 83.898.940/0001-77 - F.POLIS - S.C.

ALUGAM-SE

APARTAMENTOS

ED. CAMARUS - Beira Mar - apto. c/três quartos, living c/balcão jacarandá, coz. amer. banh. compl. dep. empr., garagem; arm. emb. sinteco. Telefone.
ED. DOM PEDRITO - Rua Alm. Alvim - Apto. duplex c/suite casal, três qts., living, dema s dep.; duas garagens; excel. localização.
ED. ITAMARATY - R. Vidal Ramos - Apto. central c/três qts, hall, sala, lavabo, banh, coz, dep. empr. área serv. - Telefone, 1a. loc.
ED. ALFREDO - Rua Brig. S. Paes - apto. c/três qts, sala, coz., banh., dep. empr. área serv.
ED. SOLAR Da. MARTHA - R. A. Mesquita, esq. Pr. Coutinho - três qts., sala, coz., banh., área serv. garagem.
ED. VILLAGE - Rua L. Linhares - Apto. c/três qts., living, copa-coz., banh., arm. emb. etc., garagem p/ dois carros.
ED. ETNA - R. Cel. P. Demoro - aptos. novos c/três qts, living, copa-coz., banh. área serv., BWC empr., arm. emb.; 1a. locação.
ED. EDUARDO - Rua V. O. Preto - Apto. c/dois qts, duas salas, coz., banh., dep. empr., área serv.
RUA FCO. TOLENTINO - aptos. centrais, c/dois quartos, sala, coz., banh.,
ED. FLORENCIO COSTA - R. F. Schmidt - apto. c/dois quartos, sala, coz., banh., dep. empr. área serv.
COND. JORGE DAUX - Rua Ilhéus - amplo e fino apto. c/três qts, living, dema s dep. garagem.
ED. EUNICE - R. Cel. Pedro Demoro - apto. casal, quarto, coz., banh.
ED. Da. CHRISTINA - Rua Emílio Meyer - Coqueiros - excelente apto. c/três qts, living, coz., banh., dema s dep. garagem, arm. emb.
ED. PORTINARI - R. Esteves Jr. - aptos. 601, 602 - dois qts, living, coz., banh., dep. empr., área serv. garagem, ar cond. dormit., forração completa.

CASAS

RUA Ma. P. COELHO, 7 - Trindade - três qts., duas salas, dema s dep.
RUA JAIRO CALLADO - fina resid. c/432m2, hall, living, duas salas, cinco qts., quatro BWC, dema s dep. garagem três carros.
RUA JOÃO CARVALHO - três quartos, sala, coz., banh., entrada p/carro.
RUA BELISARIO B. SILVEIRA - 70 - casa c/dois qts., duas salas, banh., coz., dep. empr. área serv. garagem.
RUA EMIR ROSA - ótima casa central, c/sete peças amplas, inst. sanit. (p/repart. ou escrit.).
RUA JOSÉ C. SILVA, 540 - Estreito - resid. c/hall, quatro quartos, living, copa-coz., dema s dep.
LOJAS-CONJUNTOS-GALPÕES
RUA FCO. TOLENTINO - loja central, c/40m2, inst. sanit. ótimo ponto.
AMPLO DEPÓSITO - Av. Ivo Silveira - 800m2, amplos escrit. área estac., excelente p/super-mercado.
RUA DURVAL M. SOUZA - ampla loja c/200m2, junto ao centro comerc.
ED. JAYME LINHARES - R. V. Ramos - loja térrea c/30m2; 1a. locação; centro comerc.

VARIEDADES IMOBILIÁRIAS PRED IMÓVEIS

FELIPE SCHMIDT, 58 - GALERIA COMASA - LOJA 3
FONES: 22-4261 - 22-1100 - CRECI 571

ITAGUAÇU

DESCANSE BEM - casa com hall, com piso de mármore, living, copa, cozinha, com dois armários embutidos, cinco dormitórios, área, dois banheiros um privativo, dependência de empregada, churrasqueira, jardim, garagem.
COD-182-C Preço: Cr\$ 750.000,00

ESTREITO

NOTE BEM - casa com hall, escada de mármore, living, sala de jantar, quatro dormitórios, três banheiros com boxes, uma suite, copa, cozinha, dep. de empregada, área de serviço, duas garagens, churrasqueira, casa, toda decorada, a gesso.
COD-155-C Preço: Cr\$ 600.000,00

COQUEIROS

DESCANSE BEM - casa com living, três dormitórios, banheiro, copa, cozinha, área, dep. completa de empregada, 1a vanderia, piscina, garagem para quatro carros, casa toda em carpê.
COD-175-C Preço: Cr\$ 480.000,00

AGRONÔMICA

EIS UM BOM NEGÓCIO - casa com living, sala de jantar, três dormitórios dois banheiros, área de serviço, interna, cozinha, dispensa, garagem.
COD-184-C Preço: Cr\$ 350.000,00

CENTRO

NÃO PENSE DUAS VEZES - apartamento com living, com sacada, uma suite, dois dormitórios, banheiros social, cozinha, área de serviço, dep. de empregada.
COD-143-A Preço: Cr\$ 700.000,00

AGRONÔMICA

CONFORTÁVEL APARTAMENTO - apartamento com hall, living, três dormitórios dois banheiros, sendo um privativo do casal, dep. de empregada, área de serviço, cozinha, garagem para dois carros.
COD-136-A Preço: Cr\$ 421.000,00
Plantões aos domingos, além destes imóveis temos outros a sua disposição.

ACADO DE IMÓVEIS
· SUPER MERCADO DE IMÓVEIS
· SUPER MERCADO DE IMÓVEIS
· SUPER MERCADO DE IMÓVEIS
· SUPER MERCADO DE IMÓVEIS
· SUPER MERCADO DE IMÓVEIS
· SUPER MERCADO DE IMÓVEIS
· SUPER MERCADO DE IMÓVEIS
· SUPER MERCADO DE IMÓVEIS
· SUPER MERCADO DE IMÓVEIS
· SUPER MERCADO DE IMÓVEIS
· SUPER MERCADO DE IMÓVEIS

APARTAMENTOS

CENTRO - Rua Arcipreste Paiva - Ed. Praça 15
Apto. no. 703 com 2 quartos, sala, cozinha e BWC com uma área de 76,47m2. Ref. 001

RUA ESTEVES JÚNIOR
Ed. Solar do Flamboyant



Apto. 802 com 2 quartos, 1 suite, living, sala, escritório, BWC social, cozinha, área de serviço, dependências completas de empregada, garagem. Todo carpetado, armários embutidos laqueados, azulejos até o teto. Área total 209,59 m2. Ref. 004

CANASVIEIRAS - PRAIA
ED. BEIRA MAR

Apto. 028 e 038 com 3 quartos, sala, copa, cozinha, área de serviço, dependências de empregada e vaga de garagem. Área total 104,04 m2. Ref. 009

CENTRO - Rua Felipe Schmidt
Edifício A. Coelho

Apto. 305 com 3 quartos, sala, BWC social, cozinha, dependências completas de empregada, área de serviço e garagem. Quartos carpetados, armários embutidos de fôrmica e azulejos até o teto. Área total 139,48 m2. Ref. 007

CENTRO - Rua Felipe Schmidt
Ed. Santa Catarina

Apto. de 1, 2 e 3 quartos, sala, cozinha, área de serviço, dependência de empregada e garagem. Ref. 011

CAMBORIÚ - PRAIA
ED. ATLÂNTICO

Apto. no. 75 com 2 quartos, sala, banheiro social, cozinha. Totalmente mobiliado. Área total 45,54m2. Ref. 003

CAMBORIÚ - PRAIA
Av. Atlântica

ED. PUNTA DEL'ESTE
Apto. 04 com 2 quartos, sala, cozinha, lavabo, BWC social, área de serviço e garagem. O apartamento está totalmente mobiliado inclusive com aparelho de televisão. Área total 115 m2. Ref. 008

ITAPEMA - PRAIA
ED. CHAPECÓ

Apto. de 2 quartos, sala, banheiro social, cozinha, área de serviço, dependência de empregada e garagem. Completamente mobiliado. Área total 121,46 m2. Ref. 006

AGRONÔMICA
Rua Rui Barbosa
ED. CONDESSA



Aptos. 102 e 305 com 2 quartos, 1 suite c/banheiro privativo, living, BWC social, área de serviço, dependência de empregada, garagem e armários embutidos. Local privilegiado. Área total 143,89 m2. Ref. 002

CASAS

COQUEIROS

Casa, excelente localização, construída em terreno de 686 m2, constando de 3 quartos, sala, cozinha, BWC social, área de serviço, dependências completas de empregada, garagem para 2 carros. Área total 138,20m2. Ref. 010

TRINDADE

Conjunto residencial Sulbrasil num dos mais aprazíveis bairros da cidade, temos várias casas em fase de acabamento. Escolha o projeto que você quer e o tamanho que você deseja. Plantão no local ou nas 3 lojas de venda da Emedaux.

CENTRO

Casa com 3 pavimentos, 210m2 de área construída, em terreno de 67,76m2. CENTRO - Rua General Bittencourt. Ref. 013

TRÊS RIACHOS - BIGUAÇU

Casa com terreno de 81.312 m2 com diversas benfeitorias e plantações (pequena fazenda).

TERRENOS

Disponemos de excelentes terrenos na Trindade, Canasvieiras, Barreiros, Agronômica, Lagoa, Sambaqui, Jurerê, Camboriú.

LOJA



Vende-se excelente loja e sobre-loja em edifício central. Com uma área total de 762m2. 3 portas de blindex com toldos de lona.

Almeida Imóveis

Edifício Visconde de Ouro Preto - Sala 19
Praça Pereira Oliveira - Fone 27-6293
Crecei 121 - XI Regido

VENDE-SE CENTRO

APARTAMENTOS DE LUXO - EDIFÍCIO VENEZA - AVENIDA MAURO RAMOS, COM ÁREA DE 169,00m2, CONTENDO: LIVING, SALA DE JANTAR, 3 DORMITÓRIOS, 2 BANHEIROS, COPA, COZINHA, ÁREA DE SERVIÇO, DEPENDÊNCIA COMPLETA DE EMPREGADA E GARAGEM. INTERFONE, GÁS CENTRAL, SALÃO DE FESTAS, JARDIM INTERNO, CHURRASQUEIRA E PISCINA INFANTIL. PODE SER FINANCIADO. ACEITAMOS IMÓVEL COMO ENTRADA. Cr\$ 580.000,00.

- Casa de alto luxo, nova, contendo: Hall de entrada com mármore, lavabo, living, sala de estar, suite, 3 quartos, banheiro, copa-cozinha, dependência de empregada, área de serviço, sala de reação, adega e garagem para 2 carros.
OBS: Todos os quartos com armários embutidos, cozinha com armários de fôrmica, aquecimento central, sendo toda carpetada. Parte social e íntima. Preço: Cr\$ 1.370.000,00 - Podendo ser financiada

- Apartamento situado no EDIFÍCIO DONA EMMA, à Rua Dr. Antônio Dib Mussi, contendo: 3 quartos, living, lavabo, banheiro, copa-cozinha, dependência de empregada, área de serviço e garagem. Preço: Sendo Cr\$ 80.000,00 de entrada e Cr\$ 300.000,00 financiado.

- Apartamento situado no EDIFÍCIO REMBRANDT, frente Pça. dos Namorados, à Rua Bocaiuva, contendo: living, 1 suite = 2 quartos (todos com armário), banheiro social, cozinha com exaustor, dep. de empregada, área de serviço e garagem.
OBS: Ar condicionado, telefone, todo carpetado, sendo novo, desocupado.
CONDIÇÕES: Transfere financiamento de Cr\$ 430.000,00 e poupança de Cr\$ 240.000,00

COQUEIROS

- Casa de alvenaria, situada à Rua Servidão Araújo, com área de 280,00 m2, edificada em terreno de 414,00 m2, contendo: 4 quartos, sendo 1 suite, living, sala de jantar, copa-cozinha, banheiro social completo, dependência de empregada, quarto de costura, churrasqueira, garagem e depósito. Preço: Cr\$ 750.000,00

- Casa mista, situada à Rua Gel. Estilac Leal, contendo: 3 quartos, cozinha, banheiro, despensa, churrasqueira e área de serviço. Preço: Cr\$ 250.000,00 - Pode ser financiada.

Lindo terreno à Rua José Lins do Rego, com área de 1.350,00m2. Ótimo preço.

CACHOEIRA DO BOM JESUS

- Lindo terreno plano, medindo 42 metros de frente para a estrada geral e 250 metros de fundos. Perto do Armazém do Expedicionário.

ESTREITO

Vende-se uma bem montada FÁBRICA DE CONFECÇÕES, com sede própria (Prédio com 2 andares), maquinaria em perfeito estado de conservação, estoque têxtil, e outros do ramo, telefone, MARCA DE QUALIDADE bem conhecida em vários ESTADOS.
Negócio urgente. Pagamento facilitado.

- TERRENO com 15,00m de frente por 27,00m de fundos, situado à Rua CELSO BAYMA. Início do Jardim Atlântico.

TRINDADE

- Ótimo apartamento situado no EDIFÍCIO VILLAGE, área de 130,00 m2, contendo: Living, suite de casal, 2 quartos, banheiro social, cozinha, área de serviço, dependência completa de empregada, garagem + sinteco. Ótimas condições: transfere financiamento de Cr\$ 262.346,00 e poupança de Cr\$ 52.654,00



IMOBILIÁRIA NACIONAL LTDA

COMPRA, VENDA, CORRETAGEM, ADMINISTRAÇÃO E INCORPORAÇÕES DE IMÓVEIS
Rua Felipe Schmidt, 27 - Edifício Das Velhas - 1.º Andar - Salas 191 e 108
C.G.C. M.F. 02.005.428/001 - CRECI Nº. 29 - I.S.O.N. 6509
Fone: 22-3670

VENDE APARTAMENTOS - CASAS - TERRENOS

ALUGA-SE

ED. BAÍA NORTE - Av. Rubens de Arruda Ramos - Alugase excelente apto. no 12o. andar contendo living, 3 dormitórios c/1 suite, sala de jantar, copa-cozinha, banho social, sacada, área de serviço, Q e WC de empregada, garagem, AE nos quartos, corredor e cozinha, sinteco lustres, aquecimento central. = de 200 m2, de área. Chaves e detalhes no escritório.
ED. SOLIMAR - Av. Othon Gama D'Eça - Alugase apto. no 12o. andar contendo 3 dormitórios, c/1 suite, 2 banheiros sociais, sala, cozinha, varanda, dep. de empregada, 5 armários embutidos, aquecimento central play-ground e salão de festas. Ampla vista para a Baía Norte.

ACEITA-SE IMÓVEIS PARA LOCAÇÃO

VENDEM-SE
ED. VENEZA - Av. Mauro Ramos - Restam algumas unidades. Final de acabamento. Faça uma visita e conheça de perto o excelente acabamento, localização, acomodações. 3 dormitórios (1 suite) 1 banheiro social living em 2 ambientes, cozinha, dep. completa de empregada, azulejos decorados até o teto, box de acrílico, carpet, massa corrida com pintura acrílica, aquecimento individual, piso de mármore, garagem, play-ground, churrasqueira, salão de festas. Detalhes no escritório - Financiável pelo SFH.
ED. DIAS VELHO - Ref. 105/76 - Excelente apto. no centro da cidade à Rua Felipe Schmidt, contendo living c/36,00 m2. 3 quartos, banheiro social completo, cozinha, área de serviço e armários embutidos. Área de 146,00m2. Maiores detalhes no escritório.
AV. TROMPOWSKI - Ref. 107/76 - Apto. c/área de 178,00m2 contendo 3 dormitórios (1 suite), living, 1 banheiro social, dep. empregada, armários embutidos, garagem, aquecimento central, azulejos decorados cortinas, lustres etc. - Parte a vista e restante financiado.

TE. SILVEIRA - ED. BRIGADEIRO FAGUNDES - Ref. 115/76 - Apto. c/74,22 m2, contendo 3 dormitórios, living, banheiro e cozinha - frente Cr\$ 230.000,00 - Detalhes no escritório.
ED. PORTINARI - Ref. 119/76 - Bloco C, contendo 2 dormitórios, sala, cozinha, banheiro social, todo carpetado, ar condicionado e garagem. Área de 100,42 m2 - Cr\$ 380.000,00 - Detalhes no escritório.

RUA ESTEVES JÚNIOR - ED. MEDEIROS FILHO - Ref. 122/76 - 8o. andar contendo 3 dormitórios (1 suite) banheiro social, living, copa, cozinha, área de serviço, Q e WC empregada e garagem. Entrega em 30 dias. Cr\$ 280.000,00 entrada e saldo pelo BNH.
RUA SOUZA DUTRA - ED. ITAGUAÇU

- Ref. 131/76 - esquina c/Fulvio Aducci - Estreito, contendo living enorme, e dormitórios com armários embutidos, banheiro social, cozinha, área de serviço, quarto e banheiro de empregada, área de 120,00 m2. Parte entrada saldo c/financiamento - Maiores detalhes no escritório.
RUA FRANCISCO TOLENTINO - ED. Pedro I - Ref. 139/76 - Apto. 201 contendo living, 2 dormitórios, banheiro social, cozinha, área de serviço, c/76,00m2. Preço e condições no escritório.

AV. OTHON GAMA D'EÇA - ED. SOLIMAR - Ref. 138/76 - Apto. contendo 3 dormitórios, c/1 suite, 2 banheiros sociais, sala, cozinha, varanda dep. de empregada, 5 armários embutidos, aquecimento central, play-ground e salão de festas. Ampla vista para baía norte.
LAURO LINHARES - TRINDADE - Ref. 103/76 - Ótima residência, em terreno de 477,30m2 contendo 5 quartos, 3 banheiros sociais, living, sala de costura, quintal, jardim e garagem. Maiores detalhes no escritório.

RUA MAJOR COSTA - Ref. 113/76 - Uma casa c/sala, 2 dormitórios, copa, cozinha, azulejos decorados até o teto, banheiro social, área de serviço, entrada p/carro, quintal, porão habitável c/3 quartos, e dema s dep. Cr\$ 280.000,00 - c/terreno 276,00m2 - Const. 96,00
RUA SILVEIRA DE SOUZA - Ref. 120/76 - Uma casa de alvenaria, em terreno de 100,00m de frente por 20,00m de fundos, c/3 dormitórios, 2 salas, banheiro social, cozinha, depósito, área de serviço e garagem, Cr\$ 320.000,00 - Detalhes no escritório.
COQUEIROS - Ref. 126/76 - Excelente residência contendo living, 3 dormitórios, 1 c/suite, banheiro social, sala de jantar, armários embutidos, lustres, cortinas, dep. empregada, garagem, quintal, jardim e telefone. Aceite-se como parte do pagamento terreno bem localizado. Maiores detalhes no escritório.

RUA BRUNO LIMA - JARDIM SUL BRASILEIRO - Ref. 129/76 - Ótima residência contendo living, c/19,00m2. 3 dormitórios c/12,90m2. 1 escritório, 2 banheiros, garagem, churrasqueira e lavanderia Terreno com 360,00m2. Maiores detalhes no escritório.

RUA SANTO ANTÔNIO - REF. 135/76 - Ótima casa contendo 3 quartos, sala, banho social, cozinha, área de serviço, jardim, quintal e garagem. Maiores detalhes no escritório.

LOTEAMENTO TRINDADE - Ref. 129/76 - Breve grande loteamento. Aceitamos reservas.

ED. NACIONAL - Ref. 124/76 - Em construção - conjuntos comerciais. Av. Mauro Ramos

CONDIÇÕES DE VENDA
Com uma entrada de apenas 10% ou com o FGTS você pode adquirir um apartamento Emedaux. Os restantes 90% podem ser financiados em 10, 15 ou 20 anos. Lembre-se: oferecemos ainda, S/custos, os serviços de despesa e taxa.

NOVAS CONCESSÕES DO SFH
Em 1975 a devolução da correção foi de 10%. Em 1976 ela será de 12%. Use o seu FGTS como entrada ou amortização da dívida.

EMEDAUX
ENGENHARIA E EMPREENDIMENTOS S.A.
EMPRESA DO GRUPO E MEDAUX

Não pague duplamente!
Venda conversável com o SFH

Rua Dextero, 13 - fone 22-4368
Rua Trajano, 18 - fone 22-0053
Pça. Pereira Oliveira, 11 - fone 22-1310

CRECI 31

DUAS FAZENDAS

Vende-se duas fazendas com 2.000.000m² e 7.000.000m² (200ha e 700ha) a 70 e 50 km de Florianópolis, por asfalto. TRATAR diretamente com o proprietário, à rua Aracy Vaz Callado, 319 - Estreito, a partir das 19,00 horas.



"CORRETORES DE IMÓVEIS" "MAGUEFA"

A MAGUEFA preparando a introdução de novas modalidades operacionais no mercado imobiliário, está convidando corretores credenciados com largas pretensões profissionais, para integrarem sua nova equipe de venda. Entrevistas a partir de 2a. feira, das 9 horas às 12 horas e das 14 horas às 18 horas c/SR. CONTE, à Av. Rio Branco, 112 - Fpolis.

A. GONZAGA S/A CONSTRUTORA SOCIEDADE ANÔNIMA DE CAPITAL ABERTO

CGC/MF 83.873.984/0002-42

GEMEC RCA 220-73/144

ASSEMBLÉIA GERAL EXTRAORDINÁRIA EDITAL DE CONVOCAÇÃO

São convidados os senhores Acionistas para comparecerem à Assembleia Geral Extraordinária, a realizar-se dia 30 de maio de 1976, às 18:00 horas, na sede social, à rua Arcipreste Paiva no. 11, nesta Capital, com a seguinte ordem do dia:

- Proposta da Diretoria, para aumento do capital por subscrição particular de Cr\$ 16.000.000,00 (dezesseis milhões) para Cr\$ 26.000.000,00 (vinte e oito milhões) mediante a emissão de 12.000.000,00 (doze milhões) de ações preferenciais no valor nominal de Cr\$ 1,00 (hum cruzeiro). Ficam assegurados aos senhores acionistas, o uso do direito da preferência de 30 (trinta) dias a contar do presente edital.
 - Outros assuntos de interesse da Sociedade.
- Florianópolis, 20 de maio de 1976.
Admar Gonzaga
Diretor Presidente



METALÚRGICA E ESQUADRIAS DE ALUMÍNIO LTDA.

Esquadrias de Alumínio, Box p/ Banheiro, Corrimões, etc.

A partir de Cr\$ 300,00 o m²

PRAZO DE ENTREGA IMEDIATO MELHORES PREÇOS

Rua Melvin Jones, 130 Fone: 44-2757 Florianópolis-SC

MOBILIARIA NOSSA SENHORA DE FATIMA LTDA.

Rua Fernando Machado, 43 - Centro
CRECI No. 116 - Fone: 22-4837

OPORTUNIDADE COMERCIAL - Lanchonete MOOG - R. Fernando Machado, 43 - toda equipada - freguesia selecionada e c/grande movimento diário - Cr\$ 90.000,00.

CASAS E APARTAMENTOS À VENDA

Rua Paschoal Simone, 625 - Coqueiros - linda residência c/3 quartos, copa-cozinha, banheiro, dep. completa de empregada, churrasqueira, lavanderia, garagem 2 veículos e mais 2 estacionamentos. Área ajardinada. Área da casa: 156m² - área terreno 371,10m² - Piscina de 5mx4mx1,20 prof. Valor Cr\$ 450.000,00 - sendo Cr\$ 371.000,00 (CEF) - Cr\$ 79.000,00 proprietário.

R. Fernando Machado, 62 - residência c/6 quartos, 2 banheiros, garagem, dep. de emp. terraço, etc. Cr\$ 630.000,00 - aceita-se terreno no negócio.

R. Tiradentes, 29 - Prédio c/3 pavimentos - área comercial - Centro - Cr\$ 950.000,00.

R. João G. Fernandes, 93 - Saco dos Limões - residência c/4 quartos e demais dep. - Cr\$ 350.000,00.

R. Tavares Sbo., 186 - residência c/4 quartos e demais dep. c/área de 188m² - Cr\$ 630.000,00 (Bom Abrigo).

R. Videira, 63 - Bom Abrigo - Abrigo - Residência c/3 quartos (suite casal), demais dep. - acarpetada e mais uma casa c/100m² - Cr\$ 380.000,00.

R. Fernando Machado, 35 - Centro - ponto comercial - casa antiga - Cr\$ 600.000,00.

R. Visconde Ouro Preto - Ed. Eduardo - lindo apto. c/2 quartos e armários embutidos - Cr\$ 360.000,00.

TERRENOS-LOTES-CHACARAS-SÍTIOS

Saco Grande - Linda chácara c/árvores frutíferas diversas e uma pequena casa - área de 60.000m². ap. Cr\$ 280.000,00 a combinar.

Ratones - temos chácaras c/moinho antigo.

Inglês-Praia - várias áreas próximo ao mar.

Canasvieiras - lotes próximo ao mar.

Saco Grande - várias áreas.

Cacupe - a 100m. do asfalto - área de 70mx300m - 21.000m² - Cr\$ 300.000,00

Praia-Sambaqui - área c/5.000m² - c/44m frente p/o mar - Cr\$ 190.000,00

Jardim Sta. Mônica - Trindade - área 2.206m² - linda área toda plana Cr\$ 350.000,00.

R. João Meirelles - via asfaltada 2 lotes - com casa.

CASAS E APARTAMENTOS P/ALUGAR.

Ed. Danúbio - R. Aracy Vaz Callado, apto. c/2 quartos e demais dep. - garagem - Cr\$ 3.000,00.

Rua Demétrio Ribeiro, 62 - casa grande p/repartição pública, clínica, médica, etc - Cr\$ 15.000,00



CRECI - 57

IMÓVEIS PARA ALUGAR

L-52 - Casa de alvenaria na AGRONÔMICA - com living, suite, 2 quartos, 2 BWCs, e demais dependências.

L-51 - Casa de alvenaria no CENTRO - contendo na parte SUPERIOR - 3 quartos, living, BWC, cozinha e despensa. Parte INFERIOR - 3 quartos, dep. de empregada, BWC, sala, cozinha e 2 garagens.

L-47 - Casa de alvenaria na TRINDADE - com 3 quartos, living, BWC, lavabo, dep. de empregada, garagem e demais dependências.

IMÓVEIS À VENDA

T-79 - Terreno no ESTREITO - com 420,00m².

T-78 - Terreno em COQUEIROS - com 450,00m².

A-87 - Apto. no CENTRO - com 3 quartos, living, copa-cozinha, 2 BWCs, área de serviço e dep. de empregada.

A-86 - Apto. no CENTRO - com 3 quartos, living, copa-cozinha, BWC, dep. empregada, área de serviço e garagem.

A-84 - Apto. na AGRONÔMICA - com 3 quartos, living, BWC, suite, área de serviço, dep. de empregada e garagem.

A-71 - Apto. no CENTRO - com 2 quartos, suite, BWC, living, dep. empregada, área de serviço e garagem.

A-83 - Apto. no CENTRO - com 3 quartos, BWC, copa, cozinha, dep. empregada e garagem.

A-82 - Apto. no CENTRO - com 2 quartos, sala, cozinha, BWC e área de serviço.

A-80 - Apto. no CENTRO - com 2 quartos, suite, living, BWC, copa-cozinha, área de serviço, dep. empregada e garagem.

VENDEMOS

- Ótima Residência em Coqueiros - com 3 quartos, cozinha, copa, BWC, dependência completa de empregada, sala ampla, garagem e telefone. Cr\$ 450.000,00

- Rua Rafael Bandeira - Apto. com 3 quartos, sala, cozinha, BWC social, área de serviço, acarpetado. Parte de entrada e saldo financiado.

- Apto. Ed. Velasques - Prox. ao Colégio Sagrado Coração de Jesus - 3 quartos, todo acarpetado, entrega imediata. Cr\$ 475.000,00.

- Solar Dona Marta - com 3 quartos, garagem, demais dependências, todo acarpetado.

- Casa e Terreno na Praia do Pontal, com fundos para a praia. Local de descanso. Cr\$ 65.000,00.

- Capoeiras - Casa de 104m², com 4 quartos, sala de estar e jantar, cozinha, BWC e garagem. Cr\$ 250.000,00.

- Estreito - Casa à Rua Aracy Vaz Callado com 3 quartos, sala, cozinha-copa, BWC, área serviço e garagem. Cr\$ 350.000,00.

- Trindade - Jardim Sul Brasil - Casa de 278m², com 5 quartos (2 suites), BWC, sala de estar e jantar, lavabo, escritório, cozinha-copa, quarto de empregada com WC, sala de estudo, garagem, churrasqueira, depósito e telefone. Cr\$ 830.000,00.

- Apto. no 1o andar - Centro - 3 quartos, sala de estar e jantar, cozinha, dep. completa de empregada, BWC, com banheiro, garagem, todo acarpetado. Cr\$ 420.000,00.



IMOBILIÁRIA PREDIBENS LTDA

Av. Rio Branco, 104 - CRECI 25

Fones: 22-6099-22-2804-22-6756

ALUGA-SE GALPÃO

Rua Leoberto Leal, próximo trevo em Barreiros. Tratar pelo fone 44-0002 ou no posto Ipirela no Estreito.

LOJA 220M2

Loja térrea defronte a Praça Pereira Oliveira, ótimo ponto para atendimento ao público.

Entrega em julho - Preço Cr\$ 1.850.000,00.

Tratar no Edf. Dias Velho - Rua Felipe Schmidt, 27 - Sobrelôja, salas 15, 16, 17 ou pelo telefone 22-3537 Regis Imóveis - Creci 58



Imóveis Ltda

VENDE-SE APARTAMENTO

CENTRAL (REF.026) - Excelente apto. c/living, sacada, salão de festas, 3 dormitórios, sendo 1 suite, 2 banheiros sociais, play-ground, 5 armários, embutidos, dep. completa de empregada, aquecedor central de água e interfone; ampla vista pra a Baía Norte.

CENTRAL (REF.027) - Magnífico apto.c/hall de entrada, Living em L, 3 dormitórios sendo 2 com armários embutidos, banheiro social, cozinha, dep. de empregada, área de serviço, garagem para 2 carros e telefone.

CENTRAL (REF.025) - Ótimo apto.c/living, 2 dormitórios, c/armários embutidos (laqueados), banheiro social, cozinha com armários em fôrma e pia inox. Acarpetado.

CASAS

TRINDADE (REF.037) - Ótima casa de alvenaria c/sala de estar, 3 dormitórios, 2 banheiros sociais, copa-cozinha, área de serviço, garagem e churrasqueira.

ESTREITO (REF.031) - Casa de alvenaria contendo sala de estar, 2 dormitórios, banheiro, dep. de empregada, garagem p/2 carros e churrasqueira.

ITAGUAÇU (REF.038) - Ampla casa de alvenaria c/Hall de entrada, living, c/armários embutidos banheiro social, copa-cozinha, área de serviço, dispensa, dep. de empregada e garagem p/3 carros.

TERRENO

TRINDADE (REF.029) - Ótimo terreno localizado próximo ao Jardim Sta. Mônica medindo 2206m².

ALUGA-SE

CASA - Localiza em coqueiros na Praia do meio c/3 dormitórios e demais dependências. Cr\$ 2.800,00

APARTAMENTO - EDF. VELASQUES

CONTENDO: 3 quartos, garagem e demais dependências - Cr\$ 3.300,00

VENDE-SE E INFORMAÇÕES

End: Praça Pereira Oliveira

Ed. Visconde de Ouro Preto

sobre loja n. 6.

Fones: 22 54 95 22 32 03 CRECI 63.

A Predilar lança a pedra preciosa da sua felicidade

Edifício TOPÁZIO bonito como um dia de sol

Edifício Topázio, lapidado carinhosamente pela Predilar com atenção para todos os detalhes. Apartamentos dotados de conforto e beleza. Com armários, cozinha, sala de estar e garagem. Edifício Topázio, bonito como um dia de sol.



TOPÁZIO: uma jóia que você vai gostar de possuir

- Excelente localização, pertinho da Praça XV, na rua Tiradentes.
- Apartamentos para você viver com conforto. Acarpetados.
- Com ou sem dependências de empregada.
- Belíssimo jardim suspenso.
- Garagem para você estacionar com tranquilidade.
- Azulejos decorados até o teto nas cozinhas e nos banheiros sociais.
- Dois elevadores.

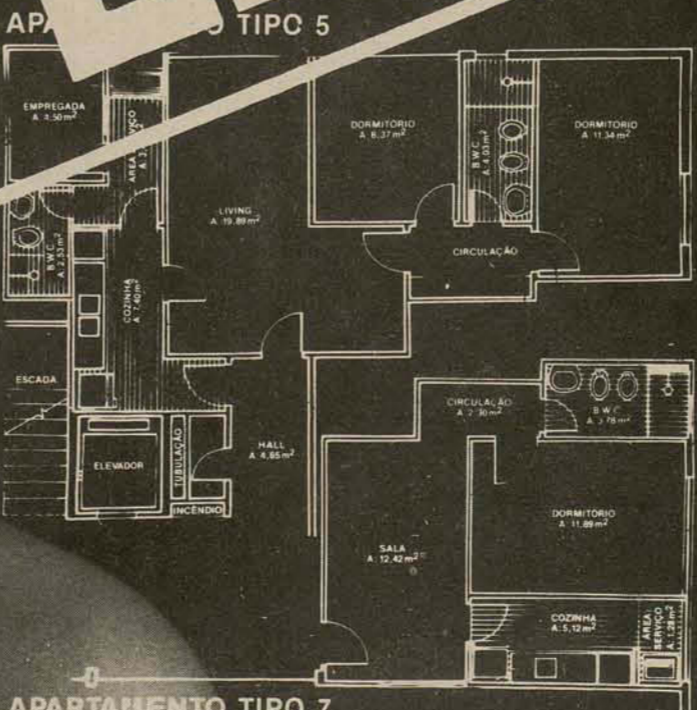

Mais uma realização da **CONSTRUTORA PREDILAR LTDA.**

Vendas: **PRED IMÓVEIS**

Galeria Comasa - Loja 3 - Fones: 22-1100 e 22-4261 - Creci 571.

85% VENDIDO

RESIDÊNCIA 277m2 E TERRENO 17.000m2
Em Itacorubi, com 4 quartos, (1 suite), cozinha com depósito, sala de jantar, sala de estar (44m2), sala de TV (13m2) 2 hall, 2 BWCs (além da suite), varanda com 31m2, garagem para 2 carros e dependência de empregada. Cr\$ 1.500.000,00. A Combinar. PREDIBENS - Av. Rio Branco, 104 - CRECI 25.

APARTAMENTO - 131 m2 COQUEIROS VENDE-SE
Rua José do Vale Pereira (rua Juca do Loide). Localizado em rua arborizada Perto da praia, 3 quartos, sala, cozinha, copa, 2 banheiros, dependência de empregada, área de serviço, garagem. Primeira ocupação. Tratar com Darci - fones 22-6500 e 22-6290.

300.000,00m2 no RIBEIRÃO DA ILHA
Belíssima Chácara. O asfalto passará por dentro da propriedade. Aceita-se troca por apartamento ou casa. Informações detalhadas: fone 22-4291, Centro Comercial ARS, conjunto 410 - CRECI 630.

EDF. GOV. FELIPE SCHMIDT
Em fase final de construção, Kitnetes de 50,26m2 de área. Bom preço e ótimas condições. Consulte-nos pelo fone 22-4291 Centro Comercial ARS, conjunto 410 - CRECI 630.

Brognoli Imóveis Ltda.

CENTRO
Rua Nunes Machado, 12 Conj. 03 - 1o. andar
FONE: 22-1655

ALUGA
234- Estamos alugando no Ed. Antares, Ap.1101, Beira Mar Norte, todo acarpinado c/3 qtos., sala, copa, cozinha, dep. empregada, garagem telefone a ser instalado. Cr\$ 4.000,00
183- Ed. Condomínio Itajubá, Av. Mauro Ramos 210 Bco. B2 Ap.14 c/2 qtos., sala, cozinha, banheiro, telefone. Cr\$ 2.300,00
059- Ed. Brigadeiro Fagundes, Apto. 73 c/2 qts., sala, cozinha, banheiro, área de serviço. Cr\$ 2.300,00
229- Ed. Beirão, Rua Tiradentes 03 Ap.32 c/3 qtos., sala, cozinha, banheiro, dep. empregada. Cr\$ 3.000,00
131- Casa à rua Menino Deus 15 c/4 qtos., 2 salas, banheiro, cozinha. Cr\$ 2.500,00
235- Casa p/instalação de escritório - Rua Fernando Machado 26 c/sala, cozinha, banheiro. Cr\$ 3.500,00.
220- Casa mobiliada em Ponta das Canas - c/3 qtos., sala, copa, cozinha, banheiro e despensa, na beira da praia. Cr\$ 2.000,00.

VENDE
A46C- Ed. Portinari, Rua Esteves Júnior c/30m2 - todo acarpinado, gás central, ar refrigerado, elevador c/porteiro eletrônico, 2 qtos., living, cozinha, e banheiro com azulejo até teto, dep. empregada, área serviço. Cr\$ 400.000,00.
Ed. Brigadeiro Fagundes 105, 3 qtos., sala, cozinha, área serviço, telefone. Cr\$ 400.000,00.
A43C- Ed. Bahia c/154m2. vista para a Baía Sul, qtos., escritórios, sala de estar, sala de jantar, Hall, dep. empregada, cozinha, área serviço, banheiro, armários embutidos em estilos nos quartos. Cr\$ 450.000,00.
T18C- Área de terra em Sambaqui, Via Ratonos c/área de frente medindo 70m fundos 80m e lados 1.000 e 2.000. Cr\$ 100.000,00.
121- Lote no Baileirão Camboriú à R.500 lote 15 prox. da nova avenida Cr\$ 50.000,00.
257- Residência no Estreito - Rua José Cândido da Silva, com 3 quartos, cozinha, 2 banheiros, área de serviço, sala de estar, sala de jantar, Cr\$ 280.000,00.
293- Residência na Rua Manoel de Oliveira Ramos - Estreito c/3 quartos, sala, cozinha, banheiro, pátio, abrigo p/carro. Cr\$ 260.000,00.
275- Rua Tolentino de Carvalho, Estreito, casa de alvenaria c/3 qtos., sala, cozinha, banheiro, terreno c/400m2. Cr\$ 150.000,00.
T21C- Uma área de terra com 60.000m2, plana, poderá ser vendida em lotes de 10.000m2 (50x200) preço por metro quadrado Cr\$ 1,60, localizado em Vargem Grande.
C47C- Casa de alvenaria com 570m2 de terreno, área construída 197m2, com 7 cômodos na parte superior e 03 na parte inferior, em ótima zona residencial, localizada à Rua Duarte Schuttel. Cr\$ 1.800.000,00.

VENDE E ALUGA EM QUALQUER PONTO DA CIDADE
CRCI 29 ESTREITO
Rua José Candido da Silva, 721
fones 44-2424 - locação
44-1467 - vendas
44-2677 - ADMINISTRAÇÃO

ALUGA
- Apartamento a rua Pascoal Simone, Ed. Praia da Saudade 1o. andar, apto. 12 c/2 qtos., sala, cozinha, área de serviço, garagem, armário embutido nos quartos e cozinha. Cr\$ 2.000,00.
- Apartamento à rua José do Vale Pereira, 198, 3o. andar, c/3 qtos., banheiro, copa, cozinha c/armário embutido, sala, visita c/carpete, dep. empregada, área serviço, garagem, telefone, jogo de quarto de casal c/armários embutidos. Cr\$ 3700,00.
- Casa à rua Osvaldo Cruz, 551, c/3 qtos., sala, copa, cozinha, 2 garagens e telefone. Cr\$ 3.000,00.
- Casa à rua Souza Dutra, 752 c/3 qtos., sala, copa, cozinha, banheiro, abrigo para carro. Cr\$ 2.000,00.
- Sala para comércio à rua Gaspar Dutra, no. 9, situada no térreo c/40 m2. Cr\$ 3.500,00.
- Prédio no Estreito, 1, 2, 3, andar esq. Tereza Cristina, 15, salas todas com instalação sanitária. Cr\$ 12.000,00.
- Galpão no Estreito à rua Santa Tereza, de alvenaria c/600 m2, área p/estacionamento, c/escritório interno de alvenaria c/30 m2, e 3 dependências sanitárias. Cr\$ 15.000,00

VENDE
310 - Casa de alvenaria c/118,00m2, em terreno c/350,00m2, tendo 3 quartos, sala, cozinha, banheiro, área de serviço, garagem. Cr\$ 222.000,00. Rua Moura - Barreiros.
288 - Residência de alvenaria c/3 quartos, living, sala de jantar, escritório, banheiro, dep. compl. empregada. Rua Humaitá - Estreito. Cr\$ 550.000,00.
313 - Excelente casa de alvenaria com área de 124,00m2, c/relevo de massa fina, pia inox, box de acrílico, azulejos decorados até o teto, assoalho c/sinteco, tendo 3 quartos, sala, cozinha, banheiro, área de serviço, garagem. Rua N. Sra. do Rosário - Estreito. Cr\$ 350.000,00.
308 - Transv. Flores da Cunha - Capoeiras. 1 casa de alvenaria e 1 mista em terreno c/525,00m2, tendo 1a. casa 100,00m2, c/2 quartos, sala, hall, copa, cozinha, banheiro, sacada, área de serviço, garagem, porão p/depósito ou morada. 2a. casa: 3 quartos, sala, cozinha, banheiro. Cr\$ 330.000,00.
311 - Rua Maria Júlia da Luz - Barreiros. Casa de alvenaria recém-construída c/1 suite, 2 quartos, banheiro, living, cozinha, dep. p/empregada, área de serviço, garagem p/3 carros. Cr\$ 350.000,00.
309 - Rua José Bonifácio - Estreito. Casa mista c/170,00m2, em terreno c/700,00m2, tendo 3 quartos, sala, copa, 2 cozinhas, banheiro, sala de costura, dispensa. Cr\$ 350.000,00.
302 - Casa de alvenaria em terreno c/600,00m2, tendo 3 quartos, sala, copa, cozinha, banheiro. Rua Vitor da Rosa - Barreiros. Cr\$ 300.000,00.



Serviços Técnicos, Participação e Administração Ltda.

CGC 83053439/0001-00 - CRECI 631-XIa. REGIÃO
Rua Jerônimo Coelho 325 - conjunto 207 - Fone 22-9435 - Florianópolis - SC

ESTAS SÃO ALGUMAS DAS OFERTAS QUE A S.P.A. LTDA TEM PARA VOCÊ ESCOLHER

RESIDÊNCIAS EM ITAJAÍ
01 - RUA JOÃO GAIA - com 175,00m2 de área construída em terreno de 420,00m2, com living, três dormitórios - o do casal com banheiro privativo, banheiro social e cozinha com azulejos decorados até o teto, abrigo, garagem, dependência completa de empregada, lavanderia, quintal e jardim, financiada pela APESC
02 - JOSÉ EUGÊNIO MULLER - com 169,00m2 de área construída em terreno de 420,00m2, com living, três dormitórios, sendo um com banheiro privativo, banheiro social e cozinha com azulejos decorados até o teto, garagem, dependência completa de empregada, lavanderia, quintal e jardim, financiada pela APESC.
03 - RUA CARLOS SEARA - com 178,00m2 de área construída em terreno de 420,00m2, com living, três dormitórios sendo um com banheiro privativo, banheiro social e cozinha com azulejos decorados até o teto, abrigo, garagem, dependência completa de empregada, lavanderia, quintal e jardim, financiada pela APESC.
CORRETORES NO LOCAL ou através de CUNHA IMÓVEIS - FONE 44-1920 (ITAJAÍ) ou SPA LTDA - FONE 22-9436 (FLORIANÓPOLIS)

EM BRUSQUE
Várias residências de alvenaria no Conjunto São Pedro com área de 70,00m2, com living, três dormitórios, cozinha, quintal e jardim, financiadas pela APESC.
CORRETORES NO LOCAL ou através de RISTOW - FONE 55-0286 (BRUSQUE) ou SPA LTDA - Fone 22-9435 (Florianópolis)
EM FLORIANÓPOLIS
05 - Na Trindade no JARDIM CIDADE UNIVERSITÁRIA - em fase final de acabamento - com 290,00m2 de área construída em terreno de 460,00m2 com living, lavabo, três dormitórios sendo um com banheiro privativo, sala de jantar, banheiro social e cozinha com azulejos decorados até o teto, área de serviço, dependência completa de empregada, abrigo, quintal e jardim, financiada pela APESC.
EM CAMBORIÚ
Apartamentos a duas quadras da praia.
ÁREA EM BARREIROS
Ótima área de 35.000m2 com frente para BR-101 e a Rodovia Leoberto Leal.
07 - TERRENO EM COQUEIROS
Rua São Cristóvão, próximo ao calçamento
PRÓXIMOS LANÇAMENTOS: CASAS NO JARDIM SANTA MÔNICA E EM COQUEIROS.

PARA COMPRAR, ALUGAR, VENDER OU ADMINISTRAR SEU IMÓVEL, PROCURE A SPA LTDA - RUA JERONIMO COELHO 325 S/207



A. GONZAGA S.A. MERCADO IMOBILIÁRIO

CRCI No. 1 11a. Região

CENTRO

OPÇÃO No. 73 - RUA: VIDAL RAMOS - ED. FRANCISCO NAPPI - APT. No. 604 - COM 2 DORMITÓRIOS, SALA, COZINHA, BANHEIRO, DEPENDÊNCIA DE EMPREGADA. ÁREA DE: 102m2.
OPÇÃO No. 55 - RUA: FELIPE SCHMIDT, ED. STA. CATARINA, APARTAMENTO 602, COM LIVING, 3 DORMITÓRIOS, 2 BANHEIROS, DEPENDÊNCIA DE EMPREGADA, AMPLA COZINHA, ÁREA DE SERVIÇO E GARAGEM. RECÉM PINTADO C/TINTA PLÁSTICA, LOUÇAS COLORIDAS, AZULEJOS DECORADOS ATÉ O TETO. DECORAÇÃO EM GESSO EM TODOS OS CÔMODOS, COZINHA COMPLETA EM FÓRMICA, BOX DE ACRÍLICO NOS BANHEIROS. ÁREA CONSTRUIDA 167,34 m2. PREÇO CR\$ 600.000,00, ACEITA IMÓVEL DE MENOS VALOR E SALDO A COMBINAR.
OPÇÃO No. 88 - RUA ESTEVES JÚNIOR, ED. CONJUNTO PORTINARI, 2o. BLOCO, AP. 404, LIVING, 2 DORMITÓRIOS, COZINHA, ÁREA DE SERVIÇO, DEPENDÊNCIA DE EMPREGADA, S/GARAGEM. AP.TODO ACARPETADO, INTERFONE E AZULEJOS DECORADOS ATÉ O TETO.
OPÇÃO No. 23 - APARTAMENTO No. 204 - RUA: HENRIQUE BRÜGMANN, No. 15, COM LIVING, 2 DORMITÓRIOS, BANHEIRO, HALL, COPA-COZINHA, DISPENSA, ÁREA DE SERVIÇO. PREÇO - CR\$ 240.000,00 A COMBINAR.
OPÇÃO No. 103 - RUA CRISPIM MIRA, No.113 - TERRENO COM 350m2, EXISTE 2 CASAS, ANTIGAS QUE PODEM SER RECUPERADAS. PREÇO CR\$ 315.000,00 A COMBINAR.
OPÇÃO No. 62 - EDIFÍCIO JOANA DE GUSMÃO - Apartamento no. 704 - com living, 1 dormitório, banheiro, cozinha e área de serviço. Preço Cr\$ 276.323,07 a combinar.

OPÇÃO No. 37 - RUA FELIPE SCHMIDT, ED. BOUGAINVILLEA, AP.403 - LIVING, BANHEIRO, 1 DORMITÓRIO, COZINHA, ÁREA DE SERVIÇO, S/GARAGEM.
OPÇÃO No. 24 - Rua Hermann Blumenau, casa de alvenaria, com 4 dormitórios, 3 salas, banheiro, copa-cozinha, 2 áreas de serviço e despensa. Casa toda mobiliada, carpet e cortinas. Área construída 112,00 m2. Área do terreno 166,00m2. Preço Cr\$ 750.000,00 a combinar.
OPÇÃO No. 06 - Rua Felipe Schmidt, Ed. Bougainvillea, Ap. 1.002, com living, 1 dormitório, cozinha, área de serviço, banheiro. S/Garagem. Área construída 57,86m2. Preço Cr\$ 212.000,00, no ato Cr\$ 40.000,00, o saldo a combinar.
OPÇÃO No. 15 - APARTAMENTO, ED. DONA IZABEL. RUA: ANITA GARRIBALDO APT. 12, COM LIVING, 1 DORMITÓRIO, COZINHA, BANHEIRO E ÁREA DE SERVIÇO. ÁREA CONSTRUIDA 68,22 m2.
Opção no. 34 - Rua Cid Gonzaga, no. 3 - Casa de alvenaria de dois pavimentos. Térreo com living, copa-cozinha, 2 dormitórios, banheiro e área de serviço. Living e dormitórios acarpitados. 2o. pavimento com living, 2 dormitórios, cozinha, banheiro e área de serviço. Área total construída 112,00m2. Área do terreno 144,00m2. Preço Cr\$ 490.000,00 a Combinar.
OPÇÃO No. 54 - APARTAMENTO, ED. BUGNWILLEA, COM LIVING, 2 DORMITÓRIOS, COZINHA, BANHEIRO, ÁREA DE SERVIÇO, DEPENDÊNCIA DE EMPREGADA E GARAGEM. PREÇO CR\$ 270.000,00 A COMBINAR.

OFERTA ESPECIAL

APARTAMENTOS DE ALTO PADRÃO, ED. MONTE LÍBANO, NA BAIÁ NORTE. 1 APARTAMENTO POR ANDAR, COM LIVING, SUITE, 2 DORMITÓRIOS, BANHEIRO SOCIAL, C/BOX DE ALUMÍNIO, AZULEJOS DECORADOS ATÉ O TETO, LOUÇAS COLORIDAS E PISO CERÂMICA DECORADO. COZINHA C/AZULEJOS DECORADOS E PISO CERÂMICA DECORADO. DEPENDÊNCIA DE EMPREGADA, ÁREA DE SERVIÇO, TELEFONE NA PORTARIA, AQUECIMENTO A GÁS, TUBULAÇÃO DE COBRE NA REDE DE ÁGUA QUENTE, SALA E DORMITÓRIOS ACARPETADOS, SAN-CAS DE GESSO, ESQUADRIAS DE ALUMÍNIO ANODIZADO. AMPLA GARAGEM. ÚLTIMAS UNIDADES A VENDA. EDIFÍCIO EM FASE FINAL DE CONSTRUÇÃO.

TERRENO EM CANASVIEIRAS A 200 METROS DA PRAIA, PREÇO CR\$ 50.000,00 A COMBINAR.

PLANTÃO PERMANENTE De 2a. a Sábado, das 8,00 as 22,00 horas.

TRINDADE

OPÇÃO No. 64 - RUA: ÁLVARO RAMOS, CASA DE MADEIRA, COM LIVING, 4 DORMITÓRIOS, BANHEIRO, COZINHA E GARAGEM. PREÇO CR\$ 220.000,00 A COMBINAR.
OPÇÃO No. 30 - RUA JUVENCIO COSTA - Casa de alvenaria, com living, 3 dormitórios, banheiro, com azulejos decorados até o teto, cozinha com azulejos decorados até o teto. Área de serviço e garagem. Área construída 87,67m2. Terreno com 300,00m2. Preço Cr\$ 350.000,00 a combinar.
OPÇÃO No. 31 - Rua Alba Dias Cunha, Terreno, com 12 metros de frente, por 65 metros nas laterais e 35 metros nos fundos. Existe uma casa de madeira. Preço Cr\$ 90.000,00 a combinar.

J.SANTA MONICA

JARDIM STA.MÔNICA - TRINDADE - OPÇÃO No. 80 - ÓTIMO TERRENO COM ÁREA DE 2.206,00m2, TODO ARBORIZADO, PREÇO CR\$ 380.000,00 A COMBINAR.

LAGOA

LAGOA DA CONCEIÇÃO
OPÇÃO No. 19 - Ao lado do Restaurante Andrinus, casa mista, de 2 pavimentos, com living, 3 dormitórios, copa-cozinha, banheiro, dependência de empregada e garagem. Casa toda pintada recentemente e toda mobiliada. Preço Cr\$ 120.000,00 a combinar.

LOTE NO VILLAGE

OPÇÃO No. 94 - TERRENO COM ÁREA DE 1.040,00m2. PRÓXIMO AO LIC. PREÇO CR\$ 168.000,00 A COMBINAR.

COQUEIROS

OPÇÃO No. 69 - APARTAMENTO, ED. ITAMARACÁ, RUA: ABEL CAPPELLA, BLOCO E2, COM LIVING, 2 DORMITÓRIOS, COZINHA, BANHEIRO, ÁREA DE SERVIÇO E GARAGEM. PREÇO CR\$ 135.000,00 A COMBINAR.
OPÇÃO No. 74 - Rua Tavares Sobrinho, casa de alvenaria, com living, 2 dormitórios, cozinha, banheiro, dependência de empregada, lavanderia e cobertura p/carros. Área construída 106,00 m2. Área do terreno 360,00m2. Preço Cr\$ 350.000,00, a combinar.

OPÇÃO No. 10 - Rua Desembargador Pedro Silva, Ed. Itapuaí, Ap. 204, PRAIA DE ITAGUAÇU. Apartamento com living, 3 dormitórios, banheiro, cozinha, dependência de empregada, área de serviço embutidos. Área construída 130m2. Preço Cr\$ 400.000,00, no ato Cr\$ 100.000,00, saldo financiado.

ITAGUAÇU

OPÇÃO No. 20 - ÓTIMO TERRENO, COM ÁREA DE 818,90m2, TERRENO PLANO E FIRME. PREÇO CR\$ 600.000,00 A COMBINAR. VILLAGE

ESTREITO

OPÇÃO No. 71 - 2 CASAS DE MADEIRA COM ÁREA DE 70 m2. COM SALA, 3 DORMITÓRIOS, COPA-COZINHA, BANHEIRO E ENTRADA PARA CARROS. PREÇO CR\$ 150.000,00. A COMBINAR.



**ADMINISTRADORA DE IMÓVEIS
SÃO FRANCISCO LTDA.**
Trav. Adelaide, 51/55 - Fone: 22-3795
IMÓVEIS PARA ALUGAR
(CRECI 19)

EDIF.EMMA - APTO. 103
Com 3 qtos., garagem e demais dependências.
EDIF. ANTARES APTOS. 301 e 501
Apto. com 3 qtos. de frente para o mar, todo acarpetado, garagem e demais dependências.
EDIF. PORTINARI - APTOS. 301 - 604
Com 2 qtos; ar condicionado, gás centralizado e garagem com demais dependências.
AVEN. HERCÍLIO LUZ No. 241 - 1o. ANDAR.
Hall de entrada, sacadas, 4 qtos. e demais dependências.
EDIF. BIANCA APTO. 702
Com 3 qtos; acarpetado, gás centralizado, garagem e demais dependências.
EDIF. PORTINARI APTO. 501
Com 3 qtos; interfone, ar condicionado, gás centralizado, garagem e demais dependências.
EDIF. SOLIMAR APTO. 1203
Com 2 qtos; todas as peças com armários embutidos e demais dependências.
ED. VELASQUES - APTO. 403 - 02
Com 3 qtos; todo acarpetado gás centralizado, garagem e demais dependências.
ED. FRANCISCO NAPPI - 602 - 703
Com 2 qtos; e demais dependências.
RUA: ALVARO DE CARVALHO No. 9
Apto. com área de 160m2, 3 qtos. e demais dependências.
RUA: PIO XII - 1o. ANDAR - COQUEIROS
Apto. com 3 qtos, garagem e demais dependências.
ED. FRANCISCO NAPPI APTO. 701
Com 2 qtos, 1 suíte, garagem, telefone e demais dependências.
ED. JORGE DAUX APTO. 1102
Com 3 qtos. e demais dependências.
ED. DANIELA APTO. 1205
Com 2 qtos, todas as peças com armários embutidos, garagem e demais dependências.
EDIF. CIDADE DE FLORIANÓPOLIS APTO. 902
Apto. com 2 qtos. e demais dependências.
EDIF. ITAMARATI - APTO. 501
Apto. com 3 qtos, com sinteco, garagem e demais dependências.
EDIF. ANITA GARIBALDI APTO. 1103
Com 2 qtos. e demais dependências.
EDIF. CONDESSA APTO. 101
Com 2 qtos, 1 suíte todas as peças com armários embutidos, dependências de empregada completa, garagem e demais dependências.
EDIF. ITAMARACÁ APTO. 33 - BLOCO 02
Com 3 qtos, garagem e demais dependências.
EDIF. ALEXANDRA APTO. 1004
Apto. com 1 qto, todo acarpetado garagem e demais dependências.
CASAS
AVEN. RIO BRANCO No. 58
Com 3 qtos, entrada para carro e demais dependências.
RUA: GETÚLIO VARGAS No. 300 - SÃO JOSÉ
Com 4 qtos, telefone, garagem, praia particular e demais dependências.
RUA: JULIO MOURA No. 18
Com 4 qtos, e demais dependências.
RUA: RAFAEL BANDEIRA No. 09
Com 2 qtos, e demais dependências.
RUA: CELSO BOINA No. 292 - BARREIROS - JARDIM ATLÂNTICO
Com 3 qtos, telefone e garagem e demais dependências.
RIBEIRÃO DA ILHA
Com 3 qtos, toda mobiliada, garagem e demais dependências.
RUA: SERVIDÃO ARAÚJO No. 267 - ITAGUAÇU -
3 qtos, 1 suíte, churrasqueira, garagem telefone e demais dependências.

APARTAMENTO - VENDE-SE

No Ed. Solar de Kastellorizon, no. 1.102. Com 3 quartos, grande living em L, banheiro, cozinha, dependência completa de empregada, área de serviço e garagem. Com armários embutidos em todos os quartos, cozinha e área de serviço. Todo com sinteco. O Apto. é situado em esquina, bem ventilado e ensolarado, com ampla vista para o mar e toda a cidade. O edifício conta com amplos play-ground e salão de festas.
Vende-se com ou sem mobília. Tratar no local ou pelo fone 22-3010.

ALUGA-SE

Aluga-se uma residência para fins comerciais ou residenciais, situada à rua Alves de Brito no. 71, contendo 2 telefones, área construída 600m2, totalmente acarpetada, com lustres e armários embutidos em todas as dependências, inclusive de serviço, um quintal de 700m2 totalmente arborizado e pavimentado a lajota, ar condicionado em toda parte social. Informações durante o horário comercial pelo fone 22-1832 e fora expediente pelos fones 22-0098 e 44-1542.

**AOS PROPRIETÁRIOS DE CASAS
E APARTAMENTOS:**

NECESSITAMOS DOS IMÓVEIS ACIMA PARA ATENDER SOLICITAÇÃO DE CLIENTES.
PREDIBENS, Av. Rio Branco, 104 - CRECI 25

**MAGUEFA - CORRETORA E ADMINISTRADORA DE IMÓVEIS LTDA.****OFERECE****CASAS**

Em Coqueiros, com 156m2 de área construída, nova, com living, sala de jantar, três dormitórios, banheiro social, cozinha, copa, dependências completas para empregada, lavanderia, garagem para quatro carros, piscina, jardim e quintal com churrasqueira. Preço: Cr\$ 425.000,00 - Entrada Cr\$ 54.000,00 e Cr\$ 371.000,00 financiado pela C.E.F.
Na Trindade com 130m2 de área construída, nova, em terreno de 360m2, com living e três dormitórios totalmente acarpetados, sendo o dormitório do casal com banheiro privativo e ar condicionado, mais um banheiro social, cozinha e banheiro com azulejos decorados até o teto e box de acrílico, área de serviço, dependências completas para empregada, jardim, quintal com churrasqueira e garagem. Preço: Cr\$ 410.000,00. Sendo Cr\$ 270.000,00 Financiado e Cr\$ 140.000,00 Poupança a combinar.
Na Trindade, em final de construção, com living, sala de jantar, estar íntimo, três dormitórios, sendo um com banheiro privativo, mais um banheiro social, cozinha e banheiros com azulejos decorados até o teto, piso cerâmica vitrificada, dependências completas para empregada, lavanderia, área de serviço com churrasqueira e garagem para dois carros. Preço: Cr\$ 650.000,00 - Sendo Cr\$ 400.000,00 financiados e Cr\$ 250.000,00 poupança a combinar.
Em Coqueiros, com 190m2 de área construída, com gabinete, sala de jantar, living, estar íntimo, quatro dormitórios amplos, um com banheiro privativo, mais um banheiro social, mirante com amplavista para o mar, cozinha montada, churrasqueira, área de serviço, jardim com estacionamento para quatro carros, quintal arborizado e garagem. A casa tem instalações de gás

central, som ambiente em todos os compartimentos e telefone instalado. Preço: Cr\$ 750.000,00 à Combinar.
No Estreito, mais precisamente no Balneário, com 215m2 de área construída, em terreno de 400m2, com living de 45m2, sala de jantar, quatro dormitórios, dois banheiros, cozinha montada, área de serviço, garagem, jardim e quintal. Preço: 490.000,00 à Combinar.

APARTAMENTOS

Na Baía Norte de frente para o mar, no 10o. andar do Edifício Anna Tereza, living com sala de jantar conjugados, lavabo, três dormitórios, sendo um com banheiro privativo, mais um banheiro íntimo, dependências completas de empregada, cozinha, área de serviço e garagem. Salão de festa decorado, gás central, água quente central do apto, porteiro eletrônico e telefone externo instalado. Preço: Cr\$ 750.000,00. Sendo Cr\$ 555.000,00 financiados pela Maguefa em 10 anos. Entrada Cr\$ 195.000,00 em até 12 meses à combinar.
No Centro com 117m2, de frente, com living, sala de jantar conjugados, três dormitórios, um com banheiro privativo, mais um banheiro social, cozinha, área de serviço, dependências completas de empregada. Central telefônica, espera para telefone externo, Play-Ground e área ajardinada. Preço: Cr\$ 380.000,00 - Financiamento Cr\$ 280.000,00 - Entrada Cr\$ 100.000,00.
No Centro, em prédio novo de 07 pavimentos, com dois apartamentos por andar, com sacada, hall de entrada e portaria de mármore, com porteiro eletrônico e gás central. Living e sala

de jantar conjugados, três dormitórios, um dos quais com banheiro privativo, mais um banheiro social, cozinha e banheiros com azulejos decorados até o teto, dependências completas de empregada, área de serviço e garagem. Preço: Cr\$ 680.000,00 à Combinar.
À BEIRA MAR NORTE, No 11o. ANDAR DO EDIFÍCIO ILHABELA, COM 227m2
- Vestíbulo, lacob, living, sala de estar, sala de jantar, três dormitórios, sendo um com banheiro privativo, mais um banheiro íntimo, cozinha, área de serviço, dependências completas de empregada e garagem. Gás central, água quente central do apartamento, salão de festas, central de telefone, espera para telefone externo, amplo Play-Ground e recuos de 10m. totalmente ajardinados. Preço: Cr\$ 875.000,00 - Financiamento Cr\$ 497.000,00 - Poupança Cr\$ 378.000,00 à combinar em até 36 meses.

TERRENOS

Em Saco Grande, com 8.352m2. Ótimo para Indústria. Preço Cr\$ 160.000,00
Na Santos Saraiva c/400 m2. Preço Cr\$ 800.000,00 à vista.
TRATAR NA AV. RIO BRANCO, 112 - DURANTE A SEMANA, INCLUSIVE AOS SÁBADOS E DOMINGOS, NO HORÁRIO COMERCIAL - FONE: 22-3899.



Depto. Imóveis Terceiros

negócios imobiliários

Depto. Imóveis Terceiros

APARTAMENTOS**CENTRO**

- Na Avenida Hercílio Luz, com quarto, sala, cozinha, banheiro, área de serviço. Com garagem. Transfere-se saldo devedor. No décimo primeiro andar. Em edifício entregue recentemente com ótimo acabamento.
- No Edifício Alexandra, com quarto sala, cozinha, banheiro, área de serviço. Excelente acabamento. Boas condições de pagamento. No oitavo andar, com garagem.
- Em Edifício entregue recentemente, na avenida Hercílio Luz, com quarto, sala, cozinha, banheiro, área de serviço. Boas condições de pagamento. No segundo andar.
- No Edifício Bianca com três dormitórios, sala de jantar e estar, banheiro social e cozinha com azulejos decorados até o teto, área de serviço dependência completa de empregada e garagem. Excelente acabamento, todo acarpetado. No segundo andar.
- Na Avenida Hercílio Luz com dois dormitórios, sala de jantar e estar banheiro social, cozinha com azulejos decorados até o teto, área de serviço, dependência completa de empregada e garagem.

garagem. Edifício entregue recentemente. Excelente acabamento, todo acarpetado. No quinto andar.

- Na Avenida Hercílio Luz, com três dormitórios, sala de jantar e estar, banheiro social e cozinha com azulejos decorados até o teto, área de serviço, dependência completa de empregada e garagem. Edifício entregue recentemente. Excelente acabamento, todo acarpetado. No sexto andar.

- Na Avenida Hercílio Luz, com três dormitórios, sala de jantar e estar, banheiro social e cozinha com azulejos decorados até o teto, área de serviço, dependência completa de empregada e garagem. Edifício entregue recentemente. Ótimo acabamento, todo acarpetado. No quinto andar.

- No Edifício Bianca dois dormitórios, sala de jantar e estar, banheiro social, cozinha com azulejos decorados até o teto, área de serviço, dependência completa de empregada e garagem. Excelente acabamento, todo acarpetado. No décimo primeiro andar.

Casa no centro com excelente acabamento possuindo dois pavimentos, com duas suítes acarpetadas, com lustres e armários embutidos, salão de jantar e estar com carpet, também com lustres e armários embutidos, mais dois quartos, lavabo social, banheiros com azulejos decorados até o teto, biblioteca, copa e cozinha enormes, área de serviço, dependência completa de empregada, varandões, adega, lavanderia, garagem para dois carros. Em zona residencial.

- No Edifício Bianca, com dois dormitórios, sala de jantar e estar banheiro social, cozinha com azulejos decorados até o teto, área de serviço, dependência completa de empregada e garagem. Excelente acabamento, todo acarpetado no nono andar.

BEIRA MAR NORTE

- No Edifício Antares com três dormitórios, sala de estar e jantar, cozinha e banheiro social com azulejos decorados até o teto, dependência completa de empregada e garagem. Todo acarpetado. Excelente acabamento. Com bela vista panorâmica. No décimo primeiro andar. Boas condições de pagamento.

- Com excelente acabamento, todo acarpetado, com três dormitórios, sala de jantar e estar, cozinha e banheiro social com azulejos decorados até o teto, dependência completa de empregada e garagem. No nono andar.

- Apartamento com três dormitórios, sala de jantar e estar, cozinha e banheiro social com azulejos decorados até o teto, dependência completa de empregada e garagem. Todo acarpetado.

do, excelente acabamento. No oitavo andar. Boas condições de pagamento.

CENTRO

- No Edifício Andrea com quarto, sala, cozinha e área de serviço. Ótimo acabamento. Transfere-se saldo devedor. No Quinto andar.

- No Edifício Andrea com quarto, sala, cozinha, área de serviço. Excelente acabamento. Transfere-se saldo devedor. No sexto andar.

- Edifício Artur, com quarto, sala, cozinha, banheiro social. Tem garagem. Bom preço.

- Na Rua Felipe Schmidt, com quarto e sala conjugados, cozinha e banheiro social. Boas condições de pagamento.

CASAS**CENTRO**

- Casa em bairro central com dois pavimentos, possuindo no pavimento superior quatro quartos, banheiro e sacada, no pavimento inferior possui hall, varanda, living, sala de jantar, sala de estudo com jardim, cozinha, área de serviço e dependência completa de empregada, possuindo 193 m2. construída. Bom Preço.

PLANTÃO:

Diário das 08 às 22 h, inclusive sábado e domingo.



COMÉRCIO E
ADMINISTRAÇÃO
DE IMÓVEIS LTDA.
FONE: 22-3411 - 22-3899
RUA: WILSON LIMA, 110 - 1100000



COMÉRCIO E
ADMINISTRAÇÃO
DE IMÓVEIS LTDA.
FONE: 22-3411 - 22-3899
RUA: WILSON LIMA, 110 - 1100000



TERRENO EM INGLESES VENDE-SE

Frete para o mar, área de 700m2. Preço Cr\$ 60.000,00 a combinad. Tratar: fone 22-1908 à noite.

TERRENO EM CANASVIEIRAS

- Lote na Av. Central c/500m2. Preço: Cr\$ 60.000,00. Área com 34.000m2 em Ingleses.
- Lote com 1.100m2 de frente para o mar em Santo Antônio. Pagamento facilitado. Tratar: fone 22-4790, inclusive sábado e domingo.

ÓTIMA CASA CAPOEIRAS

Contendo 3 quartos, 2 banheiros, sala, sala de TV, copa cozinha, área com lavanderia, e garagem.
Armário modulado no quarto casal, cortinas e lustres em toda a casa. Casa com área de 146m2. Terreno de 12x40m em rua asfaltada próxima à Av. Ivo Silveira. Preço: Cr\$ 395.000,00.
Tratar na rua Felipe Schmidt, 27 - Edf. Dias Velho, sobreloja salas 15/16/17 ou fone: 22-3537 - REGIS IMÓVEIS LTDA. CRECI 58

TERRENOS EM PRESTAÇÕES:

Aproveite a oportunidade e adquira o seu terreno em Barreiros, Campinas ou Agronômica em suas prestações.
CASAS DE ALVENARIA:
Bem localizadas no Balneário e Campinas.
TRATAR:
ATLÂNTICA - IMÓVEIS LTDA.
CRECI 312
Rua Liberato Bittencourt, 203
Fone: 44-1787 - ESTREITO



MAGUEFA OFERECE

Suas últimas unidades no maior CENTRO COMERCIAL de Santa Catarina. Seja um dos 120 privilegiados do CENTRO COMERCIAL ADERBAL RAMOS DA SILVA.
Instale sua loja ou seu escritório imediatamente, à Rua Felipe Schmidt, no. 21. Agora as condições estão ainda mais facilitadas, pois, todas as unidades tem Financiamento do SISTEMA FINANCEIRO DE HABITAÇÃO, podendo alcançar de 80% a 90% do valor da venda.
As poupanças de 10% ou 20% poderão ser financiadas pela MAGUEFA em até 24 meses. Você não terá mais nenhuma despesa extra.
Aproveite esta que poderá ser a última oportunidade, fazendo hoje sua reserva.
Tratar no local diariamente, inclusive aos sábados e domingos, em horário comercial, à Rua Felipe Schmidt, 21.

C. OLIVEIRA - NEGÓCIOS IMOBILIÁRIOS LTDA.

CRECI - 601

Rua Felipe Schmidt, 58 - conj. 805 - fone 22-1429.
IMÓVEIS À VENDA

ATENDEMOS EM NOSSO ESCRITÓRIO TAMBÉM, AOS DOMINGOS ATÉ AS 12 HORAS.

CENTRO
3 ótimas salas para escritório em edifício a ser entregue em julho do corrente ano, sito à rua Felipe Schmidt.
ED. VICTOR MEIRELLES - CENTRO
Dois ótimos apartamentos no 7o. andar, de frente para a rua Othon Gama D'Eça. Ótimos preços e excelentes condições de financiamento.

ED. PORTINARI - CENTRO
Apartamento com 2 quartos, dep. de empregada, living, cozinha, banheiro, área de serviço, garagem; acarpetado, ar condicionado, interfone, porteiro eletrônico. PREÇO: Cr\$ 415.000,00.

RUA EMIR ROSA - CENTRO
Apartamento com 3 quartos, 2 banheiros, sendo um privativo do quarto de casal e outro social, living, copa, cozinha, dep. completa para empregada, área de serviço, garagem.

AV. OTHON GAMA D'EÇA - CENTRO
Apartamento com living, 3 quartos, banheiro privativo no quarto de casal, banheiro social e cozinha com azulejos decorados, área de serviço, dep. completa de empregada. PREÇO: Cr\$ 450.000,00. Financiada.

ED. VILLAGE - TRINDADE
Apartamento com living, 3 dormitórios, banheiro com azulejos coloridos até o teto, dep. completa para empregada, área de serviço, garagem. Todo acarpetado. Área total de 132m2. PREÇO: Cr\$ 340.000,00 a combinar.

RUA CAMPOLINO ALVES
Casa de alvenaria contendo: 3 quartos, sala de estar, cozinha e banheiro com azulejos decorados até o teto. Área construída: 80m2. Área do terreno: 460m2. Tempo de construção: 4 anos. PREÇO: Cr\$ 280.000,00 com financiamento.

RUA AROLDO RIOS - BARREIROS
Casa nova de alvenaria recém-construída com 3 quartos e demais dependências. Área construída: 75m2. Área do terreno: 300m2. PREÇO: Cr\$ 220.000,00.

RUA LAURO LINHARES (de esquina) - TRINDADE
Excelente terreno com: 1.200m2, sendo 25 metros de frente. PREÇO: Cr\$ 320.000,00.

RUA VALDEMAR OURIQUES - CAPOEIRAS
Casa de alvenaria com living, sala de jantar, suite, 2 dormitórios, banheiro com azulejos decorados até o teto. No subsolo: 2 dormitórios e 1 banheiro com azulejos decorados até o teto, área de lazer, garagem. PREÇO: Cr\$ 420.000,00.

CENTRO
Ótima sala, na rua Felipe Schmidt, com 43m2. Entrega imediata e ótimas condições de financiamento.

CENTRO
Ótima loja com 69m2 na rua Felipe Schmidt, entrega imediata e excelentes condições de financiamento.

CENTRO
Apartamento com 3 quartos, living, copa, cozinha, banheiro, dep. completa de empregada, todo acarpetado. Ótimas condições de financiamento.

HERSON PAUPERIO

NEGÓCIOS IMOBILIÁRIOS

CASAS - TERRENOS - APARTAMENTOS

FINANCIAMENTO P/CONSTRUÇÃO E AQUISIÇÃO

Rua Pedro Werner, 22 - Brusque - Av. Brasil, 2417 - Bal. Camboriú

- No Balneário Camboriú temos o melhor negócio -

- Seleccionamos no Balneário Camboriú os seguintes imóveis:

Casa com apenas 2 anos de uso, praticamente nova, contendo sala de estar e jantar, três dormitórios, dois banheiros sociais, sendo um privativo do casal, cozinha, com azulejos decorados, piso de cerâmica-vitrificada, toda gradeada, churrasqueira. Preço Cr\$ 280.000,00 com Cr\$ 30.000,00 de entrada a combinar, saldo financiado com prestações equivalentes a um aluguel.

Amplio apartamento, novo, com grande sala, 3 dormitórios, banheiro,

cozinha, área de serviço, quarto e WC empregada, garagem por Cr\$ 5.000,00 de entrada saldo em até 20 anos.

Apartamento novo em local tranquilo, com 2 e 3 dormitórios, aquecimento central de gás com medidores individuais, acabamento primoroso, com Cr\$ 15.000,00 de entrada a combinar, saldo a 2.400,00 mensais.

Magnífico apartamento em edifício em fase final de construção, con-

tendo apenas 2 aptos. por andar, play-ground elevado, piscina, com 4 dormitórios, salão p/dois ambientes dois terraços com amplo financiamento.

Para pequena família oferecemos apto. em construção entrega em junho de 77 com 2 dormitórios, demais dependências, acabamento de qualidade, vista para o mar, salão de festas, jardim suspenso com Cr\$ 5.000,00 no ato, Cr\$ 5.000,00 em 12/76, Cr\$ 5.000,00 contra a entrega efetiva das chaves em 6/77 saldo a 1.900,00 mensais.

FINANCIAMOS A COMPRA DE SUA RESIDÊNCIA OU A CONSTRUÇÃO DE SUA CASA PRÓPRIA EM SUAVES PRESTAÇÕES

NÃO PAGUE ALUGUEL

Use o seu FGTS e adquira o imóvel que convém a você e a sua família e desfrute das novas concessões do S.F.H.

EDIFÍCIO	LOCALIZAÇÃO	ÁREA	APARTAMENTOS DISPONÍVEIS	DEPENDÊNCIAS	ESPECIFICAÇÕES	ENTREGA	POUPANÇA FACILITADA (a combinar)	FINANCIAMENTO EM 10, 12 OU 15 ANOS
VICTOR MEIRELLES	AV. OTHON GAMA D'EÇA e RUA BOCAIUVA	146,74	201 301 601 801 1001	1 SUITE - 2 DORMITÓRIOS LIVING - SACADA BANHEIRO SOCIAL COPA - COZINHA - ÁREA SERVIÇO - DEP. EMPREGADA - GARAGEM SALÃO DE FESTAS	TELEFONE - AR REFRIGERADO - CARPET AZULEJOS DECORADOS ATÉ O TETO - FILTRO DE ÁGUA - BOX DE ALUMÍNIO PONTO DE GÁS	Junho/76	86.186,00	497.840,00 (3.500 UPC)
RENOIR E REMBRANDT	AV. BEIRA MAR PÇA. DOS NAMORADOS RUA BOCAIUVA	181,34	503 703 903	1 SUITE - 2 DORMITÓRIOS LIVING - SACADA BANHEIRO SOCIAL COPA - COZINHA - ÁREA SERVIÇO - DEP. EMPREGADA COMPLETA GARAGEM - SALÃO DE FESTAS	TELEFONE INT E EXT AR REFRIGERADO COZINHA AMERICANA ARMÁRIOS EMBUTIDOS CARPET - GÁS CENTRAL BOX DE ALUMÍNIO AZULEJOS DECORADOS FILTRO DE ÁGUA E EXAUSTOR	Imediata	235.860,00	497.840,00 (3.500 UPC)
PORTINARI	ESTEVES JÚNIOR AV. RIO BRANCO	104,52	204 B 302 B 303 402	2 ou 3 DORMITÓRIOS LIVING - BANHEIRO SOCIAL - COZINHA - ÁREA SERVIÇO - DEP. EMPREGADA - VAGA GARAGEM INDIVIDUAL	TELEFONE INTERNO AR REFRIGERADO FORRAÇÃO DE CARPET BOX DE ALUMÍNIO GÁS CENTRAL FILTRO - EXAUSTOR	Imediata	41.891,80	374.091,20 (2.630 UPC)
TOULOUSE LAUTREC	AV. TROMPOWSKY	164,19	TIPO B 203 403 404	2 DORMITÓRIOS - LIVING COM SACADA - SUÍTE BANHEIRO SOCIAL COZINHA - DEP. COMPLETAS DE EMPREGADA - ÁREA DE SERVIÇO - GARAGEM SALÃO DE FESTAS E PLAY-GROUND	CARPET - ARMÁRIOS EMBUTIDOS - AZULEJOS DECORADOS - EXAUSTOR TELEFONE INT E EXT AR REFRIGERADO AQUECEDOR A GÁS E ABERTURAS DE ALUMÍNIO	Junho/76	138.400,00	497.840,00 (3.500 UPC)
PANORAMA	AV. BEIRA MAR	179,92	503 903 1003	2 OU 3 DORMITÓRIOS SUÍTE - LIVING BANHEIRO SOCIAL - COPA COZINHA - ÁREA DE SERVIÇO - DEP. EMPREGADA - GARAGEM	CARPET - ESQUADRIAS DE ALUMÍNIO - TELEFONE NA PORTARIA - AZULEJOS DECORADOS ATÉ O TETO AR REFRIGERADO EXAUSTOR - AQUECEDOR A GÁS	Junho/76	218.241,00	497.840,00 (3.500 UPC)
VELAZQUEZ	VISCONDE DE OURO PRETO e RUA EMIR ROSA	121,26	401 101	3 DORMITÓRIOS - LIVING BANHEIRO - COPA COZINHA - SACADA - ÁREA DE SERVIÇO - VAGA DE GARAGEM	TELEFONE NA PORTARIA CARPET - PISO MARMORE AZULEJOS DECORADOS ATÉ O TETO - PONTO DE GÁS - FILTRO DE ÁGUA	Imediata	148.261,00	345.814,00 ou 494.814,00

A SUA CASA É UM PATRIMÔNIO SEU E DE SUA FAMÍLIA
Todos sabem que o Governo devolve parte do total das prestações pagas no Sistema Financeiro da Habitação pelo comprador da casa própria.

Em 1975 a devolução foi de 10%.
Em 1976 ela será de 12%.
Isto quer dizer que o Governo aumentou aquela vantagem para o comprador da casa própria.
E não esqueça:
aplique o seu FGTS na compra do seu Apartamento.

PCA. PEREIRA OLIVEIRA, 14
FONE 22-4340

RUA DEODORO, 13
FONE 22-4368

RUA TRAJAN
FONE 22-0053

