

O TEMPO — Pressão Atmosférica Média: 1011.0 milibares. Temperatura média do dia: 24.8 graus com máxima insolação 30.5 graus e mínimo à noite 12.2 graus (Mínima no Planalto 07.9 graus) Estado do Céu: Cúmulus, Stratus, de claro a meio encoberto, nevoeiros noturnos nas margens de rios litoral, margens de rios e serras. Estado do Tempo: No Planalto: Tempo Bom. No litoral: Tempo Bom. Previsão: A. Seixas Netto.

O ESTADO

Florianópolis — Domingo 16 de maio de 1976 — Ano. 62 — No. 18.378 — Edição de hoje 40 páginas — Cr\$ 2,00

MISS SANTA CATARINA A brusquense Edna Sinsent foi eleita na noite de hoje Miss Santa Catarina, em concurso que teve 19 participantes. A sucessora de Ingrid Budag é estudante, tem 18 anos, pratica tennis e pretende ser engenheira química. O segundo lugar ficou com a representante de Itajaí e a terceira colocação coube à Miss Joinville.

Idéia da fusão prospera na Grande Florianópolis

A idéia de fusão dos municípios vizinhos de Florianópolis com a Capital do Estado começa a ganhar dimensões. Surgida palidamente em meados do ano passado, ela tem cada vez maior número de adeptos. O Prefeito Esperidião Amin é um deles, achando-a válida desde que amparada em cuidadosos estudos. O Deputado Antônio Pichetti, que a lançou da tribuna da Assembléia, volta a defendê-la. Biguaçu, por suas vozes mais representativas, também aprova a fusão (Página 14)

Rangel Reis
preside
reunião da
Sudesul
terça-feira
na Capital

Página 3.

Marcílio
não vê
momento
propício
para novos
partidos

Página 5.

RECORTE E GUARDE

para comprar os melhores
tapetes, carpetes e forrações
do Brasil

LINHA TABACOW

forração dublado
IPANEMA - 100% nylon
NÓRDICO - PRIMAVERA
EXTRANYLON LUXO
DANUBIO NYLON 14
de 290,00 por
220,00
o m2 colocado
- colocação 11,00 = 209,00

EXTRACRYL
SAFARI - FLORENÇA
SIENA - ATLAS
NYLONCRYL 6 m/m
139,00
o m2 colocado

LINHA TABACOW

tapetes prontos
PERSIA - KERMES
PERSIACRIL LUXO
KASHMIR OVAL
FLORAL - CRUZEIRO
CHAN TELLE
INCA - ATLAS
WALT DISNEY

LINHA NOBRE ITA

tapetes prontos
NOVO TURKESTAN
IRAK IMPERIAL
MARROCOS
KIRMAN
São exclusividades
PEDROSO
para o Paraná e
Santa Catarina
OFERTA

TAPETE PERSIA

TABACOW
2,00 x 3,00 m.
De 1.900,00 por

1.200,00
Toda a linha de tapetes
ITA, PERSIA TABACOW
ou PELES, tem 30%
de desconto

PEDROSO
MOVEIS E TAPETES
Dr. Murici, 231 e 339 —
Curitiba

Santos Saraiva, 49 —
Estreito
Florianópolis



Biguaçu, segundo seu Prefeito, acha a idéia da fusão aceitável, desde que se estabeleça uma perfeita estrutura com vista à integração.



Diversas ruas e casas de
Florianópolis alagaram ontem à tarde
com as fortes chuvas que caíram sobre a
Capital. No interior o problema das
cheias está afastado (Pags. 9 e 16)

As oportunidades
de emprego
oferecidas
em Florianópolis
não são as mesmas
para brancos e
pretos. Um estudo
sociológico feito
por Fernando
Henrique Cardoso
constatou que
a população
da Capital do
Estado nutre
uma discriminação
racial (Pag. 16)

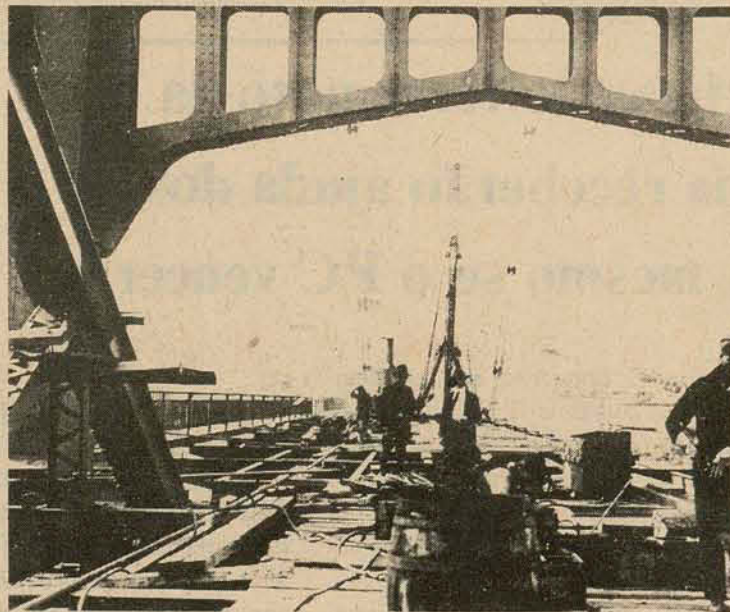

São muitas as
histórias que
envolvem
a Ponte Hercílio
Luz desde que ela
começou a ser
construída (f).
Conta-se, por
exemplo, que na
primeira procissão
que nela passou
os fiéis abandonaram
a santa, com medo
de uma queda da
ponte. Ela foi
palco de uma série
de suicídios. Nas
páginas 20 e 21 um
pouco da sua história



Os prejuízos da fábrica de Móveis Novo
Mundo, com o incêndio que a destruiu
ontem, vão a mais de Cr\$ 3
milhões. O seguro cobre parte deste
valor. Não houve vítimas (Pag. 12)

Áureo e
Murilo ainda
estão a
procura do
time ideal

Página 8.

Udesc abre
amanhã as
inscrições ao
vestibular
de julho

Página 15.

Niki Lauda
larga na
frente hoje
no GP
da Bélgica

Páginas 7 e 21

Comandante inglês teme força militar da Rússia

Eastbourne (Inglaterra) — O comandante da Força Aérea Inglesa, Andrew Humphrey, em conferência na Associação da Real Força Aérea na costa sul da Grã-Bretanha, referiu-se a um "alarmante" aumento do poderio militar soviético e pediu ao governo o fim das reduções orçamentárias da defesa.

Humphrey, que em setembro próximo será o chefe do Estado-Maior conjunto da Grã-Bretanha, advertiu que o ocidente deve preparar-se para enfrentar forças cada vez maiores e mais eficiente do bloco oriental.

"Os senhores ouviram falar sobre a expansão da Armada e do Exército russos. Contudo, o aumento da força aérea soviética é também significativo e talvez o seja mais ainda", frisou Humphrey, revelando que "a Rússia constrói não menos de 1.800 aviões por ano, suficientes para substituir toda a linha de frente da Real Força Aérea a cada seis meses".

Na mais recente de uma série de advertências de altos comandantes das Forças Armadas ao governo trabalhista, para que este ponha fim às restrições em grande escala dos gastos com a defesa, Humphrey disse que "a Rússia gasta mais em pesquisas militares e desenvolvimentos de seus resultados que o resto do mundo ocidental".

"Enquanto a Rússia aumenta sua potência, nós e muitos de nossos aliados reduzimos continuamente nossas defesas desde 1957", acentuou Humphrey que evidenciou que os bombardeiros supersônicos soviéticos de longo alcance constituem ameaça tão grave à navegação inglesa como "a representada pelos submarinos soviéticos".

Segundo especialistas militares, a tecnologia militar soviética supera as condições das forças da OTAN. Todavia, Humphrey não acredita que "a Rússia esteja disposta a deflagrar uma guerra, a não ser que esteja segura de que suas forças na Europa Central possam avançar rapidamente.

Argentina

Governo vai remover os corpos de Eva e Juan Peron

Buenos Aires — O governo militar retirará os restos do ex-presidente Juan Domingo Peron e de sua segunda-esposa, Eva Duarte Peron, da suntuosa capela em Olivos e nos primeiros dias de junho decidirá onde eles serão colocados, informaram ontem fontes oficiais.

Depois da retirada dos despojos, o presidente general Jorge Rafael Videla irá para a residência presidencial de Olivos, a 20 quilômetros ao sul da capital.

O governo não fez comentários sobre esta decisão, mas os informantes revelaram que a traslatação dos corpos terá um sentido cristão e apolítico, prevendo duas opções para os despojos do ex-presidente e de sua mulher.

A primeira seria atender aos sobrinhos de Peron e colocar os despojos no túmulo da família no cemitério de La Recoleta,

nesta capital. A outra possibilidade é que os restos mortais sejam reclamados pela ex-presidenta Isabel Peron, terceira mulher de Juan Domingo Peron, e então transferidos para a Espanha.

Todavia, segundo as fontes, Eva Peron poderia descansar na cidade natal de Junin, a 250 quilômetros a oeste, já que esta alternativa é defendida ardorosamente por suas irmãs.

Juan Domingo Peron e Eva Duarte Peron são um caso singular na história da Argentina, merecendo uma veneração toda especial do povo.

Enquanto o general morreu em julho de 1974, Evita falecia de câncer aos 33 anos, em 1952. Ex-atriz, sua ajuda à causa dos trabalhadores pobres despertou a simpatia e a popularidade entre boa parte dos argentinos.



Juan Domingo Peron e Eva Peron agora em jazigos comuns



Martinez de Hoz se reúne hoje com Simon

Cancun (México) — O Ministro da economia da Argentina José Martinez de Hoz se reúne hoje com o secretário do Tesouro dos Estados Unidos William Simon em encontro que os assessores descrevem como "uma troca sincera de pontos de vista" sobre problemas financeiros entre os dois países.

O tema da conversação entre Martinez de Hoz e Simon não foi divulgado ainda, mas fontes bem informadas disseram que Martinez de Hoz se encontrará à tarde com Simon no Hotel "Camino

Real".

Segundo os informantes, o tema principal será os enormes pagamentos a curto prazo que a Argentina deve efetuar em juros e amortizações de sua dívida externa, estimada em cerca de 10 bilhões de dólares (aproximadamente 100 bilhões de cruzeiros). Muitos destes pagamentos são imediatos ou a médio prazo.

O problema argentino se torna mais grave pelo fato de que grande parte destas dívidas foram contraídas com bancos privados norte-americanos ou contratadas entre bancos privados argentinos e norte-americanos e a Argentina busca agora a solução através de uma renegociação dos pagamentos a curto prazo.

Acredita-se ainda que

os dois ministros da Economia abordarão o antigo problema da expropriação de quatro bancos norte-americanos que, segundo os informantes, poderá influir na renegociação das dívidas.

Os quatro bancos operavam na Argentina e ao se apropriarem de quatro bancos locais, através da compra de ações, foram nacionalizados há três anos, entre eles o Chase Manhattan e o Bank Of America. Desde então, a questão tem sido um obstáculo nas relações entre os dois países.

Fala-se também que Martinez de Hoz discutirá com Simon o atual panorama argentino e os esforços do regime militar do Presidente Videla para controlar a economia do país.

Portugal

Soares defende política de austeridade

Lisboa — O líder socialista Mário Soares, que prometera formar um gabinete de minoria com seu partido, grande vencedor nas eleições legislativas com 35 por cento da votação, afirmou ontem que tal governo necessitaria de uma ampla base popular advertindo que os trabalhadores deverão "apertar os cintos".

Em declarações à Associated Press, Mário Soares previu o lançamento de uma campanha de intranquilidade social pelo Partido Comunista e analisou os enormes problemas econômicos do país, salientando que "a grande maioria de operários" terá que aceitar um "contrato social" de modo a permitir a viabilidade do governo do partido socialista.

"Terão que compreender que a partir de agora deverão trabalhar, e trabalhar arduamente. Terão que apertar os cintos", disse Soares.

Todavia, Soares espera que o partido receba o apoio necessário apesar dos 35 por cento obtidos nas eleições de 25 de abril último. "Se nos for pedida a formação de um governo (por quem vencer as eleições presidenciais de 27 de junho próximo) falaríamos ao país pela televisão dentro de horas", explicou Soares, acentuando que os portugueses perceberão que o único caminho para garantir um "governo democrático da esquerda" e uma "política de austeridade econômica".

Contudo, Soares admite que



Soares: "apertar os cintos"

a influência do Partido Comunista gere problemas nos sindicatos operários e salienta que "é possível, para não dizer certo, que o Partido Comunista lance uma campanha de instabilidade social".

Os comunistas, com outras forças políticas importantes, criticam a insistência de Soares em governar sozinho.

Junto com o PPD (Partido Popular Democrata), de tendência moderada, e o CDS (Centro Social Democrata), conservador, os comunistas sustentam que o país, com um desemprego de 20 por cento e um índice inflacionário anual de 45 por cento, precisa de um governo com apoio maioritário.

Todavia, o provável governo de minoria de Soares pareceu

dár mais um passo para a efetivação com as declarações do chefe do Estado-maior do Exército, general Antônio Ramalho Eanes, principal candidato à presidência de Portugal.

Na quinta-feira última, Eanes disse ao jornal socialista "A Luta" que caso eleito pediria a Soares que formasse um governo.

Depois de recusar-se a dizer se estas declarações implicam um apoio direto à constituição de um governo minoritário socialista Mário Soares afirmou que as palavras do general Eanes refletem "a estreita aliança entre o Partido Socialista e as Forças Armadas que, segundo se diz, será necessária".

Libano: presidente sírio convoca Arafat para discutir a paz

Beirute — O presidente sírio Hafez Assad chamou ontem Damasco o líder guerrilheiro palestino Yasser Arafat para efetuar conversações, no tempo em que a guerra civil libanesa entre cristãos e muçulmanos ameaça abrir uma segunda frente entre forças sírias e a aliança muçulmana palestino-esquerdista. Os guerrilheiros não respeitaram um novo chamado de trégua. Um porta-voz da polícia disse que 68 pessoas morreram ontem na luta.

Os cristãos continuaram lutando com forças muçulmanas de esquerda ao longo da linha de frente que divide Beirute e próximo à encravagem em poder dos cristãos norte desta capital.

Aos mesmo tempo, atendeu-se o confronto entre os esquerdistas e seus aliados guerrilheiros palestinos, por um lado, e as forças sírias no Líbano, por outro.

"Os conflitos continuam ao longo de todas as linhas de frente. Ninguém respeita o acordo de trégua", disse um porta-voz do partido direitista de falange que dispõe do maior exército privado cristão.

A última de cerca de três dúzias de tréguas na guerra civil de 13 meses que custou mais de 18.500 vidas foi convocada pelo primeiro-ministro Rashid Karami para a meia-noite de anteontem.

Um porta-voz do comitê de coordenação militar de oficiais libaneses, palestinos e sírios, que acertou o armistício, afirmou que este durou "apenas 15 minutos".

A tensão aumentou numa segunda frente quando as forças sírias continuaram tentando controlar as atividades militares da coalisão de guerrilheiros muçulmanos, esquerdistas e palestinos.

Chile: epidemia de gripe estaciona após 147 mortes

Santiago do Chile - Funcionários da Saúde Pública informaram ontem que a maioria dos 147 mortos pela epidemia de gripe que assola o país não obedeceram às recomendações de vacinar-se contra o vírus da "A. Victória". "A epidemia está agora estacionária e após atingir um ponto crítico tenderia a baixar, se as condições meteorológicas forem favoráveis, como as atuais", declarou o diretor geral da saúde, doutor Hector Concha.

Fontes bem informadas disseram ontem que as autoridades esperam que a epidemia tenha passado a época da reunião dos chanceleres da OEA, e revelaram não saber se as autoridades encarregadas da Organização da Nações Unidas recomendaram aos delegados a vacinação prévia.

Todavia, os delegados de 18 países a um Congresso de Secretarias Latino-Americanas, encerrado anteontem em Santiago, aparentemente não foram atingidos pela epidemia e um informante do comitê organizador disse que a maioria dos delegados "sofreu apenas pequenos resfriados causados pela mudança climática".

Ao mesmo tempo, o serviço nacional de saúde do governo disse que 30 a 40 por cento da população já foi afetada pela doença, e assim está imunizada. A ausência as aulas e ao trabalho nas indústrias foi de apenas 30 por cento na semana passada.

Segundo funcionários da saúde pública a epidemia chegou ao país antes do que se previa e por este motivo não foi possível organizar uma vacinação em massa. Em abril, o governo implantou a vacinação para adultos maiores de 55 anos e os portadores de infecção nos brônquios com um atendimento de 300 mil, apesar de a cifra de baixas ser considerável, a epidemia atual não se compara a gripe de 1957, quando morreram 9 mil chilenos.

Jornalista soviético preso em Tóquio por espionagem contra EUA

Tóquio — O jornalista soviético que foi preso por tentar comprar informação militar secreta dos Estados Unidos de um marinheiro norte-americano foi apresentado ontem a um fiscal distrital em Tóquio.

As autoridades disseram que o preso, Alexander Matchenkine, de 38 anos, correspondente em Tóquio da agência soviética Novosti, está formalmente acusado de violar uma lei especial sobre o tratado recíproco de segurança firmado entre Estados Unidos e Japão.

O jornalista foi detido quarta-feira passada e primeiro recebeu a acusação de ter violado a ordem de controle da imigração, pois se negou a mostrar o passaporte a um funcionário policial que lhe pediu o documento. Na hora em que foi preso, o jornalista estava em companhia de um marinheiro norte-americano da tripulação do Porta-Aviões norte americano "Midway".

A polícia disse que o marinheiro informou às autoridades japonesas que o jornalista russo, a quem conhecia desde 1975, ofereceu nomes recebendo mil dólares (cerca de 10 mil cruzeiros) por cada informação secreta que lhe desse sobre sistemas de radar, equipamentos eletrônicos de aviação e códigos usados pela sétima frota dos Estados Unidos, a qual pertence o "Midway". A embaixada norte-americana e o comando da Base Naval não quiseram comentar o episódio.

Anarquista se suicida após matar banqueiro

Paris — O jovem anarquista que matou anteontem o presidente do segundo mais importante banco da França e logo depois se suicidou tinha um irreprimível desejo de auto-destruição, segundo afirmou ontem seu padastro. Jacques Chaine, de 61 anos e presidente do Credit Lyonnais, foi morto a tiros quando saía de seu automóvel em frente à sede do banco. A esposa dele ficou ferida. "Ele tinha um coeficiente de inteligência superior à média, mas ao mesmo tempo um irreprimível desejo de auto-destruição. Nunca o vi durante os últimos seis anos, mas estou convencido de que pela forma como morreu tentou mostrar de uma forma espetacular sua reprovção a si mesmo. Ele se interessou pela ideologia anarquista desde muito jovem".

Quando tinha 16 anos, ele esteve internado uma instituição de correção para delinquentes juvenis. Depois foi condenado outras vezes e escapou da prisão duas vezes. Não são conhecidas suas atividades nos últimos anos.

Vítimas do terremoto da Itália receberão ajuda dos EUA mesmo se o PC vencer

Aviano (Itália) — Especialistas norte-americanos em auxílio a catástrofes afirmaram ontem que a ajuda dos Estados Unidos às vítimas do terremoto italiano será mantida à margem de qualquer mudança política que possa ocorrer no país. "A resposta norte-americana é humana. Nada tem a ver com os políticos", disse Daniel Parker, emissário norte-americano, em uma entrevista à imprensa na Base da Otan em Aviano.

A afirmação de Daniel Parker se refere às eleições italianas do próximo mês, cujos resultados poderiam provocar uma participação dos comunistas no governo, pela primeira vez desde 1948.

Segundo Washington, um papel de relevo aos comunistas na vida política italiana, obrigaria os Estados Unidos a reconsiderarem suas relações com este país membro da OTAN.

Enquanto isso, os Estados Unidos já contribuíram com mais de 600 mil dólares (aproximadamente 6 milhões de cruzeiros) em provisões, remédios e alimentos para ajudar as vítimas da província de Friuli, ao nordeste da Itália.

Parker, administrador da Agência Norte-Americana para o Desenvolvimento Internacional e enviado pelo presidente Ford para coordenar os trabalhos de ajuda às vítimas, salientou esperar que o Congresso aprove a verba de 25 milhões de dólares (250 milhões de cruzeiros) de ajuda adicional e que a lei seja submetida à assinatura presidencial na próxima terça-feira.

A verba já foi aprovada pelo Senado e Parker explicou que ela compreende dinheiro, técnicos, provisões e equipamentos.

"Técnicamente, o dinheiro irá à Roma, mas em termos práticos, virá à zona do terremoto", frisou Parker.

ker.

Além disso, a ajuda norte-americana servirá à "reconstrução dos valores culturais da região" e das casas derrubadas pelo terremoto, não se destinando, portanto, à construção de casas pré-fabricadas.

NOVOS TREMORES

Dois tremores de pouca intensidade voltaram a sacudir ontem o Nordeste da Itália, elevando a 67 o número de abalos registrados em nove dias. A cifra oficial de mortos é de 914, embora cerca de 400 desaparecidos fazem as autoridades temer um aumento no saldo de vítimas da catástrofe.

O terremoto de 6 de maio último provocou o pânico nos italianos e no vale siciliano de Belize, atingido por um sério terremoto há cinco anos, milhares de pessoas passaram a noite expostas à chuva e à neve, com medo de permanecerem em suas casas.

Rockfeller pede reconstrução do poderio naval da Alemanha



Rockfeller acompanha Helmut Schmidt numa manifestação em Bonn

Francforte — O vice-presidente dos Estados Unidos Nelson A. Rockefeller pediu ontem aos aliados ocidentais a reconstruir seu poderio naval a fim de fazer frente à ameaça soviética à liberdade dos mares.

O vice-presidente falou de um ato efetuado por motivo do bi-centenário da independência dos Estados Unidos, em meio a fortes medidas de segurança da polícia alemã.

"Estamos sendo desafiados pelo crescimento à escala mundial do poderio naval da União Soviética, em barcos, submarinos, foguetes e tecnologia", advertiu Rockefeller.

"Chegou o momento", acrescentou, "de intensificarmos a reconstrução do poderio naval do mundo livre de forma que possa desempenhar seu papel essencial na manutenção da liberdade das vias marítimas".

duvidar de si mesmo".

Expressou que os Estados Unidos representam para todos os países democráticos de modelo de criatividade, produtividade e responsabilidade moral, e sublinhou que a Alemanha Ocidental de pós-guerra deve seu renascimento aos ideais e à ajuda material norte-americana.

Centenas de policiais cercaram a igreja, local do frustrado primeiro parlamento democrático da Alemanha em 1948, para impedir que grupos de esquerdistas provocassem desordens durante a cerimônia de hora e meia que foi transmitida por televisão para todo o país.

Um grupo de cerca de 20 jovens se manifestaram em frente à igreja e deram gritos de "Alemanha para os Alemães. Abaixo com o imperialismo norte-americano", mas a polícia os deixou em paz quanto à proibição de realizar manifestações durante a visita de 24 horas de Rockefeller a Francforte.

Carvão e siderurgia, as tônicas da reunião da Sudesul com Rangel Reis

Uma intensa agenda de trabalhos aguarda os membros do Conselho Deliberativo da Sudesul, na 35ª. reunião do órgão, terça-feira, próxima em Florianópolis. O aproveitamento do carvão em seus vários aspectos — a siderúrgica, a carboquímica e a indústria de fertilizantes — está em primeiro plano na pauta dos debates e convênios a serem examinados.

Outros assuntos em evidência são o programa de conecção das cheias do Vale do Tubarão, o subprojeto de desenvolvimento agropecuário do projeto litoral sul, e o desenvolvimento urbano na região da Grande Florianópolis. Entre as autoridades presentes estarão o ministro Rangel Reis e os governadores Konder Reis e Sinval Guazelli.

A 35ª Reunião do Conselho Deliberativo da Sudesul, será realizada na próxima terça-feira, com a presença do Ministro do Interior Maurício Rangel Reis, tendo por local a Assembléia Legislativa do Estado e início previsto para as 14,30 horas. Constam da ordem do dia os exames das contas da Superintendência e dos balancetes e do balanço anual da entidade.

ASSUNTOS ESPECIAIS

Durante a reunião serão feitas várias exposições, sendo a primeira a cargo da Sudesul sobre "Projeto Litoral Sul de Santa Catarina, concepção geral e relatório de andamento". Sobre a "Indústria Carboquímica Catarinense", falará o general Danilo Montenegro expondo o relatório de atividades e perspectivas de produção de fertilizantes. O general Araken de Oliveira, da Petrobrás falará sobre o tema "Gaseificação de carvão em Santa Catarina".

O "Plano Siderúrgico Nacional e seus reflexos sobre o carvão nacional", será abordado pelo Sr. Aloisio Marins, do Consider. Pelo DNOS falará o engenheiro Harry Amorim Costa, com "Programa de contenção das cheias do Vale do Tubarão e o abastecimento de água de Laguna, Imarú e Imbituba. O Sr. Augusto Baptista Pereira, secretário de Tecnologia e Meio Ambiente, fará uma exposição sobre "A Siderúrgica do Estado de Santa Catarina" e o Sr. Nilson Boeing, do Codisc, sobre "Plano de obras da área industrial do complexo carboquímico de Imbituba".

DOCUMENTOS

Durante o encontro serão assinados vários convênios com órgãos catarinenses, do Paraná e do Rio Grande do Sul. Entre eles um protocolo de participação entre a Sudesul, CNPU, DNOS, Telesc, Portobrás, Siderbrás, ICC, Casan, Celesc, Cohab, Codisc, no qual os signatários asseguram a participação e compatibilizam as ações, na programação e execução das obras de infra-estrutura física e urbana e industrial necessárias à implantação do Complexo Carboquímico de Imbituba.

Convênio entre o BNH, Governo do Estado de Santa Catarina, Codisc e o BRDE, de promessa de refinanciamento, no valor global de Cr\$ 279.274.300,48, para obras de infraestrutura de Imbituba, com recursos do Programa de Apoio ao Desenvolvimento dos Pólos Econômicos de Santa Catarina. Três contratos entre o Codisc e o BRDE, para liberação de recursos correspondentes aos três sub-projetos para Imbituba com recursos do BRDE/Prodepo: para desapropriações de glebas - Cr\$ 46.900.000,00, para urbanização de gleba - Cr\$ 6.559.142,42 e sistema viário - Cr\$ 21.900.000,00, num total de Cr\$ 75.359.142,42.

Convênio entre a Codisc e a CNPU para repasse de importância "sem retorno", no valor de Cr\$142.500.000,00 para atender despesas com obras de infraestrutura em Imbituba. Será assinado também o segundo termo aditivo ao segundo acordo complementar ao acordo nº 03/72, entre a Sudesul, Governo do Estado de Santa Catarina, BRDE e também com a Siderbrás para o estudo de viabilidade técnico-econômica da Usina Siderúrgica. A Sudesul adiciona recursos no valor de Cr\$ 500.000,00 a sua participação anterior de Cr\$ 1.500.000,00.

Acordo entre a Sudesul, DNOS, Governo do Estado de Santa Catarina, objetivando a elaboração de estudos de viabilidade técnico-econômica, projeto de engenharia e a realização de obras e organização do subprojeto de desenvolvimento agropecuário (Projeto Sombrio) parte integrante do Plano de Operações do Projeto Litoral Sul de Santa Catarina, constituindo-se em experiência piloto em recuperação de terras alagadas para o Programa de Contenção de Cheias do Vale do Tubarão, bem como teste, em escala reduzida no Programa de Desenvolvimento

Agroindustrial do Litoral Catarinense.

OUTROS CONVÊNIOS

Está prevista a assinatura de um termo aditivo ao acordo nº 08/75, entre a Sudesul, Governo do Estado e Prefeitura Municipal de Imbituba, que objetiva a manutenção da assessoria de planejamento implantada junto àquela Prefeitura. Pelo convênio a Sudesul participa com mais de Cr\$ 500.000,00 e a Prefeitura com Cr\$ 90.000,00. Convênio entre a Sudesul e a Associação dos Municípios do Norte do Estado de Santa Catarina — AMUNESC — para implantação da Secretaria Técnica Modelo junto àquela entidade. A Sudesul participará com Cr\$ 700.000,00.

Convênio entre a Sudesul, IPEA, Governo do Estado de Santa Catarina, Prefeitura Municipal de Florianópolis e Associação dos Municípios da Grande Florianópolis, objetivando o estabelecimento de um programa de cooperação técnico-financeira que favoreça a realização de estudos e projetos no campo do desenvolvimento urbano da região da Grande Florianópolis, especialmente da Capital e municípios vizinhos, num total de Cr\$ 700.000,00.

Convênio entre a Sudesul e a Companhia de Desenvolvimento Industrial e Comercial do Rio Grande do Sul, com o objetivo de implantar o sistema de água bruta para o abastecimento do complexo portuário-industrial da cidade de Rio Grande (RS). A Sudesul participa com Cr\$ 12.920.000,00. Convênio entre a Sudesul e Departamento Autônomo de Estradas de Rodagem do Rio Grande do Sul, visando conjugar esforços técnicos, administrativos e financeiros compatíveis com a sua disponibilidade, objetivando estabelecer amplas condições para o acesso, em território brasileiro, ao local da futura barragem e central hidroelétrica do Passo do Centurião, no Rio Jaguarão. A Sudesul participará com Cr\$ 1.350.000,00.

Dois documentos serão assinados com o Estado do Paraná. Convênio entre a Sudesul e Governo do Paraná e Fundação Instituto Paranaense de Desenvolvimento Econômico e Social — Iparades — visando a realização de estudos de interesse do desenvolvimento agroindustrial da Região Sul, compreendendo a atualização e complementação do "Estudo de Pólos Industriais do Paraná". A Sudesul contribuiu com Cr\$ 400.000,00. E convênio entre a Sudesul, Governo do Paraná e a Empresa Brasileira de Pesquisas Agropecuárias — Embrapa — para execução de trabalhos de levantamento e reconhecimento e aptidão agrícola dos solos, cobrindo aproximadamente 81.2000 km2, visando a elaboração de mapas agrícolas. A Sudesul dará Cr\$ 2.030.000,00, sendo que Cr\$ 632.000,00 serão pagos ainda neste exercício.

PRESENCAS

Juntamente com o Ministro do Interior, Maurício Rangel Reis, deverão estar presentes na reunião os Srs. Dilson Santana de Queiroz, secretário geral do Ministério da Agricultura; Arnaldo Botelho, secretário geral do Ministério das Minas e Energia; Elcio Costa Couto, secretário-geral da Secretaria do Planejamento da Presidência da República; Bernardo Geisel, presidente da Aços Finos Piratini (RS); Paulo Carneiro, secretário da Agricultura do Paraná; Getúlio Marcantônio, secretário da Agricultura do Rio Grande do Sul.

E mais, Jaime Linhares, presidente da Indústria Carboquímica Catarinense; Alberto Carlos de Azevedo Cunha, diretor do BNH, Henrique Brandão Cavalcanti, diretor da Siderbrás. Os visitantes terão como anfitrião o Governador Antônio Carlos Konder Reis e do Estado foram convidadas todas as autoridades civis e militares, bem como o arcebispo metropolitano Dom Afonso Niehues.

Dib prevê reforma política mas não crê em eleições como teste

Durante entrevista ao Clube dos Repórteres Políticos, nesta Capital, o deputado Dib Cherem, coordenador da bancada catarinense na Câmara dos Deputados, disse acreditar numa reforma política em 1977, não admitindo, contudo, qualquer vínculo entre as possíveis modificações políticas e o resultado das eleições municipais de novembro próximo.

— A reforma política é um processo dinâmico — frisou — que não tem nada a ver com o processo eleitoral. Vitórias ou derrotas eleitorais são episódicas enquanto os partidos são organizações permanentes. O País pode decidir manter ou mudar o atual sistema, independentemente do resultado do pleito.

Dib acrescentou que, em seu entender, há dois "sistemas" válidos para a definição do futuro quadro político-partidário: ou o bi-partidarismo, mas com a adoção de voto distrital ou o pluripartidarismo, com um partido liberal, um de centro (conservador) com penetração na área rural, um trabalhista e um de centro-esquerda.

O parlamentar disse que o episódio eleitoral de 74 não pode dar margens a otimismo antecipados do MDB, contestando com isso a previsão do presidente regional do partido, Dejandir Dalpasquale, segundo a qual a Oposição deverá fazer no mínimo 80 prefeitos em Santa Catarina nas eleições de 15 de novembro.

"A eleição municipal é diferente de todas as demais. Ela se desenrola essencialmente em torno do candidato. Muitas vezes o partido está numa má situação mas lança um candidato que sensibiliza o eleitorado e se recupera. Por isso, não será surpresa se o MDB perder as eleições em municípios onde ele hoje canta vitória antecipada", observou.

Depois de acentuar que "a sabedoria do partido está em conseguir superar as áreas de atrito e lançar bons candidatos", o deputado Dib Cherem reafirmou os propósitos da bancada federal da Arena no sentido de atuar em conjunto, "num trabalho de mobilização eleitoral, com o diretório regional e os diretórios municipais, para recu-

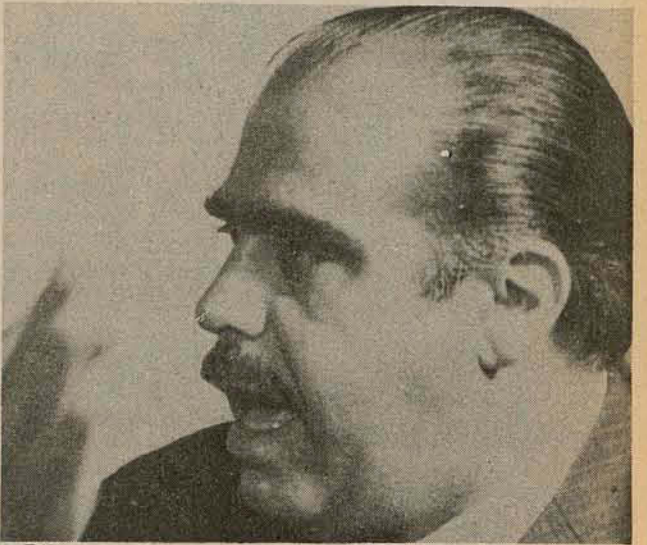

Dib: que não se surpreenda o MDB com derrotas

perar o terreno perdido nos pleitos de 72 e 74". Ele admitiu que "a situação é delicada", mas acrescentou que "há indícios e esperanças de melhoras".

Dib confirmou declarações que lhe foram atribuídas anteriormente pela imprensa, dando conta de seu rompimento com o governador Antônio Carlos Konder Reis. "Relações entre nós não existem. Esse é um assunto superado", disse.

— E qual sua opinião sobre o "Governo político"? —

— É preciso disciplinar o uso do rádio e da TV. A respeito da legislação eleitoral é necessária, não co-nheço ainda o projeto, mas aquele que é exercido através do diretório regional, dar igualdade de oportunidades aos diretórios municipais, dada a todos.

OS GRANDES TESOUROS VOCÊ ENCONTRA NOS LUGARES CERTOS

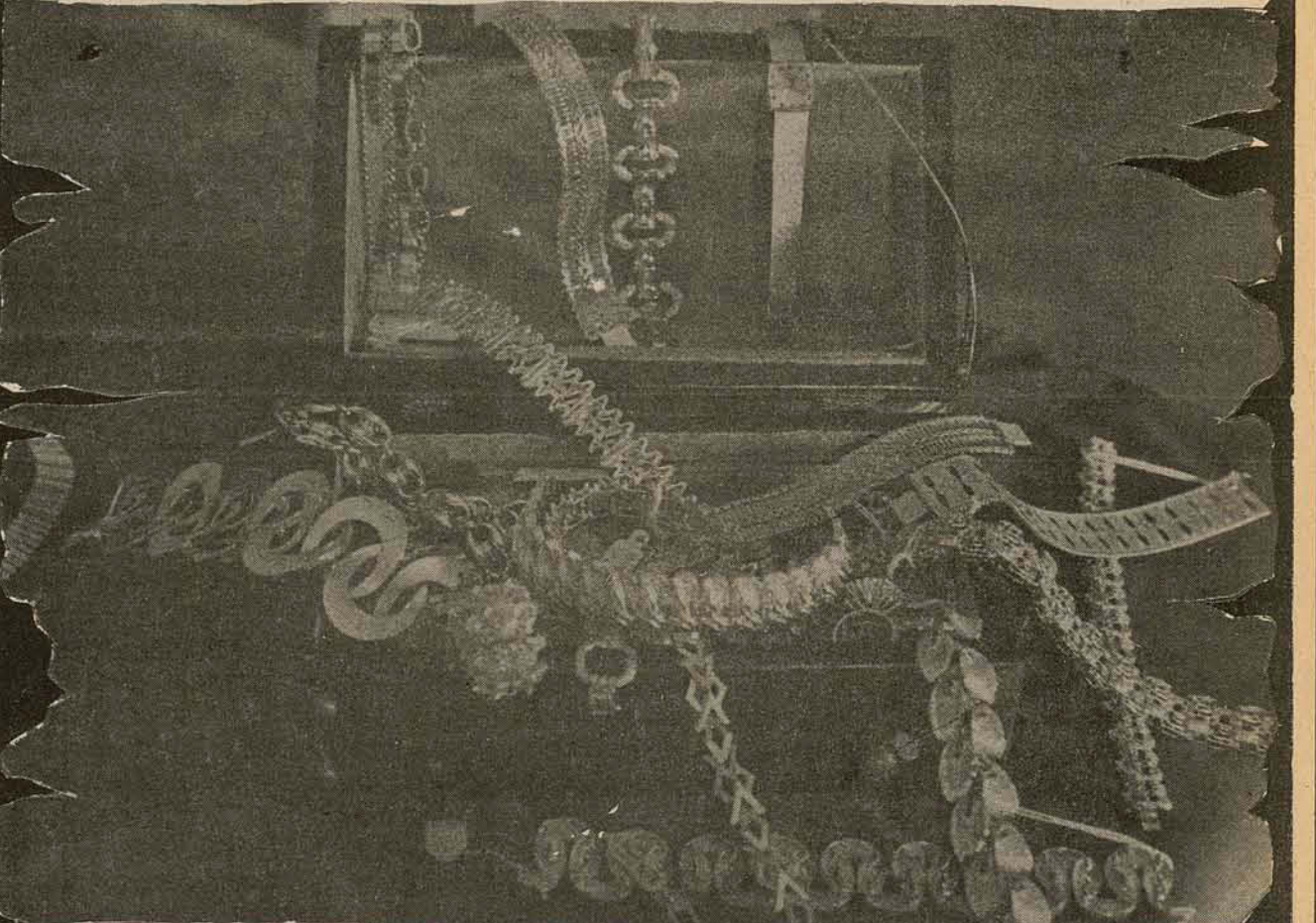

Não perca tempo procurando em outros lugares aquilo que você só encontra na A MODELAR.

Na A MODELAR você descobre uma fascinante quantidade de JOIAS e RELÓGIOS. As peças mais encantadoras e perfeitas que podem existir.

Procure A MODELAR. E entenda por que você só encontra os grandes tesouros nos lugares certos.

Modelar

um mundo raro, cheio de beleza, todinho para você.

Governo volta a se pronunciar sobre o "affaire" dos projetos judiciais

O Palácio do Governo voltou a emitir nota ontem, através da Secretaria de Imprensa, a propósito do episódio que envolve o não encaminhamento à Assembléia dos projetos reclamados pelo Tribunal de Justiça, relacionados com o Código de Organização Judiciária do Estado. A nota alude ao comunicado do presidente do Tribunal, publicado ontem, e depois de esclarecimentos da posição governamental adianta que o Governador não deseja voltar a tratar do assunto "que em caráter reservado foi levado ao alto conhecimento do Excelentíssimo Senhor Presidente do Tribunal de Justiça e nesse caráter continuará a merecer a atenção de Sua Excelência o Senhor Governador".

Eis a íntegra da nota:

"Ao fim da tarde ontem, dia 14 do corrente, o Senhor Governador do Estado tomou conhecimento da Nota nº 1/76, do Gabinete do Excelentíssimo Senhor Presidente do Tribunal de Justiça. A manifestação do Poder Judiciário, segundo o seu preâmbulo, foi editada à vista da Nota nº 3/76, emitida por esta Secretaria de Estado.

Devidamente autorizada pelo Senhor Governador, a esta Secretaria cumpre o dever de prestar os seguintes esclarecimentos:

1) A nota desta Secretaria, nº 3/76, não convida o Excelentíssimo Senhor Presidente do Tribunal de Justiça a estabelecer a verdade a respeito da participação do Estado no episódio relacionado com os projetos de lei que criam cargos no Quadro de Pessoal do Tribunal, de Justiça, do Juízo de Menores, bem como três cargos de Juiz das Varas de Substituição e de todos aqueles previstos na Resolução nº 1/75, de 30.12.75, daquela colenda Corte. O que ela observa é que caberia ao Excelentíssimo Senhor Presidente do Tribunal de Justiça, e não ao Poder Executivo, adiantar qualquer comentário ou esclarecimento à matéria publicada na imprensa, no dia 04.05.76, uma vez que sua palavra foi utilizada como fonte de informação.

2) A Nota nº 1/76 do Gabinete do Excelentíssimo Senhor Presidente do Tribunal de Justiça, após relatar com fidelidade o que ocorreu na entrevista do dia 30 de abril último, aduz comentários que de modo nenhum podem ser considerados como a verdade do Excelentíssimo Senhor Governador do Estado.

3) À afirmação de que "a verdade do Tribunal de Justiça jamais esteve oculta", esta Secretaria, cumprindo orientação do Senhor Governador, esclarece que Sua Excelência, como Chefe do Poder Executivo, ciente de suas responsabilidades no que toca ao respeito ao princípio da independência e harmonia dos Poderes do Estado, não deseja, nem fará, qualquer comentário. A opinião pública há de julgar, serenamente, a atitude do Governador, que no cumprimento de seu dever não recua, nem agride.

4) Em momento algum dos acontecimentos o Governador do Estado tratou dos assuntos objeto da Nota nº 1/76, do Gabinete do Excelentíssimo Senhor Presidente do Tribunal de Justiça, em outro nível senão aquele de "medidas adequadas ao restabelecimento do respeito ao princípio constitucional de harmonia entre os Poderes do Estado".

5) O Governador permite-se apenas, através desta Secretaria, acrescentar que, também para o Poder Executivo, é profundamente desagradável ter de emitir esta nota, "lavrada com a intenção única de aclarar os fatos, para que nenhuma dúvida, agravo ou desconfiança, possa pairar sobre os interesses" do povo catarinense.

6) Finalmente, a Secretaria de Imprensa, no cumprimento de determinação expressa do Senhor Governador, informa que Sua Excelência não deseja voltar, diretamente ou através de seus porta-vozes, a tratar do assunto, que em caráter reservado foi levado ao alto conhecimento do Excelentíssimo Senhor Presidente do Tribunal de Justiça e nesse caráter continuará a merecer a atenção de Sua Excelência o Senhor Governador."

O ESTADO

Diretor: José Matusalém Comelli

Diretor Comercial: Osmar Antônio Schlindwein

Editor Chefe: Sérgio da Costa Ramos

Editores: Luiz Henrique Tancredo/ Sérgio Lopes

Prosa de Domingo

Os homens de imprensa de Santa Catarina realizarão, a começar de amanhã, a Primeira Semana Catarinense de Jornalismo. Nova demonstração de unidade da classe, no Estado, essa promoção foi iniciativa do Sindicato dos Jornalistas Profissionais de Santa Catarina, cujo Presidente, jornalista Moacir Pereira, tem, por uma administração conscienciosa e dinâmica, projetado em todos os centros cultos do País os méritos e o prestígio dos profissionais da imprensa catarinense.

*Deve-se reconhecer que tem encontrado em cada um dos seus companheiros de diretoria, o mesmo espírito de classe e idêntico devotamento à causa da classe, assim enobrecida e elevada ao mais honroso conceito dos círculos oficiais e populares da terra catarinense.

E de justiça acentuar, ainda, o discernimento profissional dos que, no jornalismo, se votam ao serviço da comunicação e da difusão cultural, bem compreendidos da função e da influência sociais que exercem, sob compenetração da função e da influência sociais que exercem, sob esclarecida visão das próprias responsabilidades.

Nem outra seria a razão do acatamento que lhes conferem as mais altas esferas do Governo e todos os setores de atividades empresariais e profissionais, exaltando-lhes a dignidade, competência e o procedimento ético no critério informativo e na objetividade do comércio sereno.

A Primeira Semana Catarinense de Jornalismo, na oportunidade em que o Sindicato dos Jornalistas Profissionais de Santa Catarina comemora o 21.º aniversário de fundação, terá, além da finalidade de acentuar a significação desse evento, a de estreitar as relações de camaradagem dos que, na imprensa, contribuem com a sua expressiva parcela de esforço e dedicação para o progresso material e espiritual do Estado.

O jornal é, sem nenhuma dúvida, um fator de expansão mental e de orientação do pensamento coletivo. E, dentro dessa intenção essencial, a imprensa em Santa Catarina está magnificamente servida por bons profissionais, cuja dignidade pessoal e formação moral concorrem para enobrecê-la superiormente, no âmbito estadual, tanto quanto no nacional.

Estamos felizmente distanciados dos tempos em que a criação dum periódico não se inspirava em ideais de servir a comunidade, preservando-lhe os interesses gerais, mas obediência, não raro, a impulsos passionais que se refletiam no descomedimento da linguagem, ou no inescrúpulo para com a verdade. Já ultrapassamos, felizmente, esse período incidental do evoluir do jornalismo, para assumir, na plenitude duma consciência de deveres, os compromissos de informar e esclarecer, dando ressonância a aspirações gerais.

Uma série de conferências, a iniciar-se amanhã, na Casa do Jornalista, pela palavra do Secretário de Imprensa do Estado, Antônio Alves Filho, proporcionará aos participantes da Primeira Semana Catarinense de Jornalismo o estudo de importantes teses, ligadas às atividades profissionais. Outros conferencistas apresentarão, durante a semana, temas de atualidade, igualmente vinculados ao jornalismo, numa boa síntese dos palpantes assuntos sugeridos pela classe com vistas ao próximo Congresso Nacional, anunciado nos primeiros dias de junho vindouro, em Curitiba. Estou certo de que a Semana Catarinense de Jornalismo marcará, entre nós, e com intensa projeção fora do Estado, uma feliz promoção do Sindicato Catarinense, que, assim, acrescentará ao muito já feito pela dignificação do profissional de imprensa mais um grande e excelente serviço à classe.

Estão, pois, em festas os que, dirigindo os movimentos de solidariedade dos homens de jornal catarinenses, terão compensados os seus sacrifícios, no êxito duma promoção que exalcerá ainda mais a nobreza e a consciência da classe.

Aliás, não lhes faltará o apoio moral de todos quantos compreendem a posição da imprensa entre os mais decisivos fatores na evolução política, social, econômica e espiritual duma comunidade, creditando, pois, ao jornalista profissional as simpatias a que ele faz jus.

Gustavo Neves

Sobrevivência política

A campanha eleitoral, que se desenrolará de forma sistemática a partir das convenções partidárias, previstas para o mês de setembro, tende a ser, na concepção que se vai generalizando, uma espécie de barômetro para medir o grau de amadurecimento político na Nação e a consequente viabilidade do processo político eleitoral baseado no atual sistema bi-partidário. Não que isso venha a depender da vitória pura e simples deste ou daquele partido, ou mesmo de um equilíbrio de forças políticas em confronto nas urnas. A vitória, quer da Oposição quer da Arena, não é dado decisivo de avaliação, uma vez que calcada em pressupostos e condicionantes válidos e plausíveis. Erro bizantino de teoria política, seria admitir um sistema bipartidário em que um dos contendores do sistema eleitoral resultasse sempre Governo, e o outro sempre e irremediavelmente Oposição. Claro está, que a médio prazo esse sistema acabaria absorvido e atropelado pela realidade das marchas eleitorais,

cuja tônica é a da substituição e renovação periódica dos grupamentos dirigentes e das lideranças políticas. Salvo a exceção das formas de ditadura, a capacidade de sobrevivência política é sempre ditada em última análise pelo respaldo popular, que se torna manifesto essencialmente pelo exercício das urnas.

Quando o pleito realiza essa operação democrática, ele é a melhor garantia de instituições saudáveis e de virtuosos regime de governo e sistemas políticos. Não é o caso, porém, de eleições chamadas de atípicas, cujos resultados nem sempre pontificam pela revelação de tendências consequentes do eleitorado. Nessas, não raro se expressam vitórias inesperadas e imerecidas, de um lado, e derrotas injustas e inexplicáveis, de outro. Por evidente que, através delas, não se chegará ao ideal democrático, para o qual se admite o erro eventual no processo de escolha, mas não um fenômeno incontrolável, em que o resultado final não seja o fruto de disputas livres e congruentes,

mas a consequência de um determinismo sem nexo causal, insólito e desatinado. Por esse meio não se chegará à definição do Governo e da ordem democráticas, mas do desgoverno e da desordem institucional. Uma eleição é, antes de tudo, um processo em que se decide sobre opções. É para isso que se realizam. E o Brasil, ao socorrer-se, por uma tradição secular, ao veredito das urnas, espera que elas traduzam a verdadeira opção, que é a da escolha dos melhores candidatos. É nesse ponto que a Nação chega a um consenso óbvio, de que as eleições de novembro estão destinadas a aferir um estágio político cujo exato conhecimento parece ser de fundamental importância para a definição de nossos rumos futuros. Tanto dos partidos, dos candidatos como do próprio eleitorado, o País espera uma demonstração de elevado senso de responsabilidade pública e de conscientização do espírito democrático. Espera e confia, porque outro não é o anseio desse novo apelo às urnas.

O TUMULTO ATRÁS DAS REDES

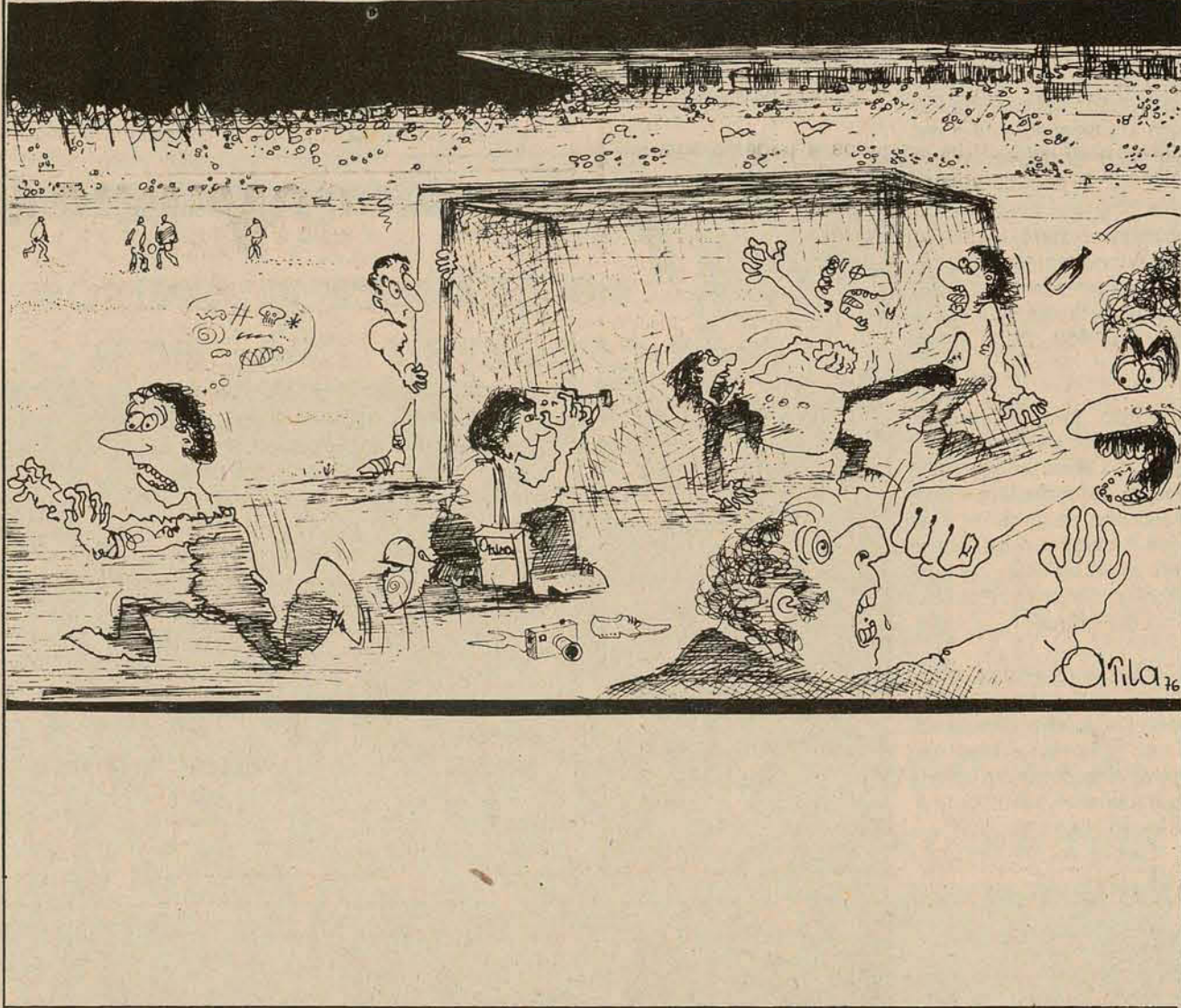

De mortes e Perenidades

Fiquei ainda um pouco mais pobre. Morreu um homem bom. Eu o conheci na hora e na vez em que se conhecem homens bons: quando se precisa deles, quando a dor, quando a necessidade, quando a bruxidão do incommensurável nos machuca inesperadamente e fica patenteada a tolice cotidiana da construção de seguranças pequenas; quando a maldade, ou a morte, nos olha atrevidamente na cara, sem máscaras, e ficamos sós.

Há três anos morreu-me o filho que não gerei, mas que me foi, enquanto vivo, alento e força e me é, agora, apenas espera impaciente.

Numa comunidade pequena, tricotada em malhas tão juntas, eu era um estranho. Não podia eu pedir dela nem consolos nem companhias contra a solidão deixada por esta morte inesperada e avassaladora. Apesar de forasteiro, três ou

quatro mãos pousaram, silenciosas, no meu ombro. Eram os amigos que eu não sabia que tinha.

Daquelles que aqui me eram cordão umbilical não me veio, nessa hora escura, nenhuma palavra, nenhum gesto, nem mesmo um aceno sequer, que como me dissesse "sei da tua dor; estou contigo". Desse poucos, de quem eu tinha direito a esperar, não veio nada, envoltos que estavam no dourado deslumbrado da grandeza provisória e empestada.

Nessa hora escura, nessa noite no horto, quando bebi do cálice inteiro, chegou a minha casa vazia um desconhecido. Sentou-se em minha frente e falou-me. Eu, calado, o ouvi chorando, que minhas dores e minhas alegrias são autênticas bastantes para ignorarem convenções.

E me contou ele da sua fé - que não era a minha - e

como ela via a morte e a vida, como explicava ela o amor e a separação; que sentido tinham, nela, o hoje e o sempre.

Falava mansamente e sem parar, ele que, soube depois, não era de muitos falares. Mas falava-me.

Falou-me da sua fé e das suas certezas, com a mesma limpidez com que teria falado a gente simples que aprendeu diretamente do Homem de Nazaré.

De repente, terminada sua fala, levantou-se e se foi; sem cumprimentos, sem protocolos, sem cerimoniais.

Desci até ao mar e aí, rezei. Depois voltei para dentro da casa e dormi, pela primeira vez, três dias após a morte de meu filho.

Hoje, três anos depois, morreu esse homem.

Nos últimos oito dias,

enquanto durou sua agonia, falei com meu Deus por ele; voltei para perto do mar, e dele lembrado, qual novo Jacó, lutei com o anjo, batí as portas de meu Deus, contei-lhe desse homem bom que em breve estaria com Ele. Não lhe pedi bondades para com o viandante de retorno ao lar, pois sei que meu Deus é justo e o receberá em casa como filho amado.

Mas como nunca falamos com Deus sem pedir, e já que sua bondade não nos deixa desamparados, pedi-lhe insistentemente, um outro mensageiro seu, que há muito silenciosamente precisado de palavras de conforto.

Morreu Hélio Abreu. Ficamos todos um pouco mais pobres.

Júlio de Queiróz

Informação geral

Milagres que a política não faz

A exatamente seis meses das eleições de 15 de novembro o quadro político estadual compõe um mosaico perfeitamente delineado, com a Arena mantendo sua posição de partido largamente majoritário em mais de 70% dos municípios catarinenses. É até possível que a agremiação amplie sua atual supremacia, embora não seja improvável que municípios de grande importância político-econômica venham a cair em poder da Oposição; entre esses, enumeram-se as prefeituras de Criciúma, Chapecó e Joazeiro.

Nas cidades onde o MDB já consolidou sua ocupação político-partidária - Joinville, Blumenau, Lages e Brusque, para deixar assinalados os exemplos mais notórios - as chances de recuperação dos arenistas são cada dia mais tênues, por razões que variam de uma endêmica apatia até a um incosequente fracionamento das forças politicamente válidas nessas regiões do Estado.

Seria elevar o chamado Governo-político a hierarquia de Casa dos Milagres se em tão curto espaço de tempo dele se esperasse uma diametral reversão de expectativas. O que deixou de ser feito em quase um ano e meio dificilmente poderá ser realizado em apenas seis meses. Além de ter o tempo conspirando inexoravelmente contra si, nem toda a sabedoria política do mundo seria capaz de produzir a argamassa necessária para remendar tantos rombos no casco da nau arenista. Não basta esperar que desçam dos céus, ou do Governo, os benefícios de repercussão material e espiritual que haverão de propender a indole do eleitor rumo à causa do partido situacionista. Mágicas deste matiz são bem difíceis hoje em dia, para não dizer impossíveis. O Governo já carrega o pesado andor de ser o repositório de toda a culpa pela elevação do custo de vida a níveis que já extrapolaram as previsões originalmente mais pessimistas. A taxa de inflação - pelo menos a socialmente anunciada - caminha a passos largos para igualar os tristes recordes dos anos 60, circunstância que neutralizará o efeito do aumento de quase 45% concedido ao trabalhador.

Todas essas nódoas se transportam para o horizonte eleitoral arenista, que herda quase que por osmose o indesejável espólio da carestia - pecado que originalmente não é seu, mas que o partido foi condenado a purgar. Curvando-se ao peso de tantos espinhos, o Governo vê neutralizada a sua ação política pelo elevado teor de impopularidade que fatores tão alheios a sua mecânica, como os indicadores do custo de vida ou da correção monetária, podem lhe carrear.

Por navegar num mar assim agitado a Arena de Santa Catarina - que como detentora desse fardo em nada difere da dos demais Estados - deveria nutrir um elevado sentimento de auto-estima e de união para ter condições de ajudar-se.

O Governo do Sr. Antônio Carlos Konder Reis não tem sido parcimonioso em esforços de toda a ordem para colocar nos trilhos a locomotiva do partido, reservando-lhe até, projetos do tipo impacto - no melhor estilo do governo do ex-presidente Médici - como o que na última sexta-feira anunciou a antecipação do reajuste salarial para nada menos que 20.200 servidores públicos estaduais.

Em Santa Catarina a Arena sabe que está no Governo, mas estranhamente em certos municípios não se sabe se quer permanecer.

Feira Legislativa

A Assembleia Legislativa suspendeu sua sessão ordinária da última sexta-feira para ceder o plenário à instalação de um Seminário de Enfermagem. Na terça-feira, a sessão será igualmente suspensa, desta vez para abrigar os delegados de uma reunião da Sudesul.

Aqueles que ousarem argumentar que o prédio da Assembleia foi construído, entre outras razões, para que ele funcionem todos os organismos do Poder Legislativo, poderão colher uma resposta surpreendente: a Casa é magnânima com os que a procuram em busca de uma plenária, já que na Capital não existe outro tão adequado para sediar seminários e conclave de todo o gênero.

Se a moda pega, e com toda a generosidade já demonstrada, na segunda-feira teremos no plenário um encontro da Associação dos Caixeiros Viajantes, na terça um lance do Clube das Soroprimistas, na quarta, quinta e sexta se instalarão sucessivamente uma exposição de Canários, um debate sobre a rentabilidade da exploração do óleo de mamona e um festival de Música Pop.

Se sobrar algum tempinho o Legislativo legisla.

Menos seis
Pela Emenda Complementar nº 1 é vedada a criação de novos municípios no período dos seis meses que antecede

dem uma eleição.

Tramitam atualmente pelas Comissões Técnicas da Assembleia pelo menos 6 projetos de criação de novos municípios - entre os quais o de Forquilha, já com agrément para ganhar o plenário.

Como o prazofatal vence exatamente hoje, dia 15, nenhum desses projetos tem a menor chance de se transformar em lei. Vão todos para a gaveta de espera para voltarem à tona somente no ano que vem.

Com o que perde a Arena a oportunidade de contar com 6 prefeituras de eleição assegurada para sua hesitante pauta de vitórias.

A conta

A Arena descobriu uma forma engenhosa e rigorosamente regimental para suprir a necessidade da maioria absoluta naqueles projetos que constitucionalmente exigem essa condição.

O sistema de voto a descoberto, em que os deputados presentes ao plenário manifestam seu voto simbolicamente, permanecendo em pé ou sentados, seria substituído, a requerimento do líder da bancada, pela votação nominal em que os deputados são chamados individualmente.

Nesse caso, o presidente Epitácio Bittencourt poderia votar para compor a maioria absoluta de 21 votos.

Mas - ainda assim - gracejou um bem-humorado arenista - temos de ficar de olho vivo e ninguém pode ir ao banheiro.

Estância

Com o problema da maioria absoluta superado o município de Quilombo será "questão fechada" para se transformar em estância hidro-mineral, aumentando em Santa Catarina o rol dos prefeitos nomeados.

Pelo consumidor

A comissão Parlamentar Especial de Defesa do Consumidor, criada na Assembleia, pretende diferir dos demais órgãos do gênero que se notabilizaram apenas por sua inocuidade.

A comissão, presidida pelo deputado Miraci Deretti (MDB), tendo como membros os senhores Martinho Ghizzo, Antônio Pichetti e Bulcão Vianna, da Arena, além do emedebista Silvio Silva Sobrinho, quer se transformar num instrumento atuante, alcançando até foros de instituto de pesquisas - com o concurso eventual de técnicos da Fundação Getúlio Vargas.

Que não seja fogo de palha.

Silogismo

O Governador Paulo Egidio Martins desembarcou no Ceará afirmando que não considera o custo de vida um eleitor, como assegurou um senador nordestino.

Mas admitiu, porém, que o custo de vida pesa muito numa decisão política. - Pesa muito mais no estômago d'um capiau - corrigiu um cearense.

E capiau também é eleitor.

Desculpa-001

O Copersucar não obteve classificação para a largada do GP da Bélgica, em Zolder.

O Fitti-004 só corre bem nas páginas de automobilismo dos jornais. Tem o desenho mais aerodinâmico, o aerofólio mais avançado da Fórmula-1 e os bicos adaptáveis para as características de cada pista.

Tudo com tecnologia nacional da Embraer.

O motor - Ford-Corsworth - é inglês.

E a equipe Copersucar descobriu agora que, com inveja da escuderia, a fábrica sabota os motores que periodicamente passam por sua revisão.

Em matéria de desculpas, essa é também a mais avançada da Fórmula-1.

Museu do Som

O Reitor da Udes, Antônio Niccoló Grillo, incluiu em seus projetos imediatos a criação do Museu da Imagem e do Som. A idéia é indicar o acervo do Som, colhendo o depoimento de personalidades que fizeram a história de Santa Catarina, sua política, sua arte e seu folclore.

A idéia não poderia ser mais luminosa.

Previsão

Até ontem o tempo continuava instável, adverso para a prática do velho e violento esporte bretão, sujeito a chuvas passageiras e corriqueiras agressões a juizes de futebol.

O que em matéria de previsão esportiva é a forma mais aperfeiçoada de dizer-se o óbvio.

Ilha Azul

O documentário "Ilha Azul", que traça um perfil colorido de Florianópolis, foi lançado em sessão especial no Cecomtur, presentes o Governador Konder Reis e o Prefeito Esperidião Amin Filho.

O excelente trabalho leva a assinatura da equipe de produção de cinejornais da Agência Nacional, com "Screen-play" do cronista-jornalista e expert em jazz Ilmar Carvalho.

Freire quer eleição em PE para ocupar a cadeira de Campos

Recife - Anunciando que o MDB acaba de assumir uma posição de inconformismo diante da aparente decisão de se fechar a questão da existência de uma vaga na bancada de Pernambuco no Senado, o senador Marcos Freire afirmou que vai acionar todos os dispositivos legais para superar o impasse, e encaminhou ontem uma carta ao deputado Ulisses Guimarães solicitando a elaboração de um requerimento junto ao TSE, sugerindo a realização de eleições para compor a representação estadual, que em sua opinião está mutilada.

Com base em jurisprudência firmada pelo Tribunal Superior Eleitoral, que, por unanimidade, determinou a realização de eleições em circunstâncias idênticas nos Estados da Guanabara e Goiás, após as cassações dos ex-senadores Mário Martins e João Abrão, o senador emedebista disse estar convencido do deferimento da questão, a não ser "que haja uma súbita mudança na orientação da magna instituição".

O fato é que Pernambuco é o único estado da Federação com menos de três representantes na câmara alta. Daí julgar ser seu dever reivindicar, e, tenho certeza que o faço em nome de todos os pernambucanos, o preenchimento da terceira cadeira que cabe ao meu estado no Senado da República. Ali teríamos, então, mais uma voz a se fazer ouvir em favor da solução de nossos problemas em especial dos que são causas e consequências dos desequilíbrios regionais - disse Marcos Freire.

Em sua carta, datada na cidade de Palmares na zona da mata - Sul, onde o Diretório Regional do MDB realiza o quarto encontro de lideranças do interior, ele cita todos os argumentos jurídicos, no seu entender, capazes de consolidar a tese da realização de eleições para preenchimento da vaga.

Caso o TSE defira o requerimento, Pernambuco será palco de árdua disputa pela cadeira e o pleito assumirá uma conotação distinta das demais regiões do país. O MDB conta com políticos de grande penetração nos maiores centros urbanos, e a Arena poderá lançar um ex-governador - Cid Sampaio ou Nilo Coelho - para tentar a conquista.

Entre os mais cotados, cita-se comumente os nomes do deputado Fernando Lira, do MDB, e do ex-prefeito do Recife, Augusto Lucena, embora tudo não extrapole ao terreno das especulações. A situação poderia se configurar totalmente diversa na hipótese do TSE determinar a realização de eleições majoritárias e, neste caso, tanto um partido quanto outro reservaria surpresas para tentar mobilizar o eleitorado.

Braga aponta as deficiências do ensino tecnológico

Brasília - O Ministro Ney Braga admitiu que apesar do esforço despendido pelo Ministério da Educação, no último decênio, com vistas a proporcionar um ensino que acompanhe o ritmo de progresso nacional, "muitas áreas que correspondem a setores de expressiva importância para o nosso desenvolvimento econômico, industrial e científico estão ainda a descoberto".

A afirmação do Ministro está contida na exposição de motivos que encaminhou ao Presidente Ernesto Geisel propondo a criação do centro de educação tecnológica da Bahia, com a finalidade de desenvolver, inclusive com a cooperação de universidades e instituições interessadas, cursos de formação de tecnólogos, em nível superior.

No documento, o Ministro Ney Braga afirma que "o desenvolvimento tecnológico pelo qual passa o país se reflete poderosamente na educação, intensificando a procura de uma formação adequada, obrigando as autoridades educacionais a encontrarem soluções que atendam à demanda de recursos humanos em todos os níveis".

O Ministro da Educação é de opinião que a iniciativa do poder público se impõe de forma a oferecer soluções capazes de satisfazer às necessidades de recursos humanos nas áreas estabelecidas pelo governo federal.

Para o ministro Ney Braga, uma das soluções recomendadas "pela conjuntura atual" é a de incentivar os cursos de curta duração, preconizados pelo projeto 15 do Plano Setorial de Educação e Cultura. "A par de diminuir a pressão sobre os cursos superiores de duração plena, afirma: os cursos de curta duração vêm atender as novas demandas de recursos humanos para atividades intermediárias exigidas pelo desenvolvimento do setor produtivo de bens e serviços, assim como, de administração e gerência".

"Outro mérito a ser atribuído aos cursos de curta duração, acrescenta o Ministro Ney Braga, encontra-se na possibilidade de sua interiorização, sob a responsabilidade do ensino superior, simultaneamente satisfazendo às necessidades específicas do mercado de trabalho e às aspirações de oportunidades educacionais de outros centros mais modestos.

O Ministro Ney Braga diz que "a aceitação desses desafios impõe a adoção de instrumentos ágeis e flexíveis, considerando que a escassez setorial de recursos humanos deverá ser atendida por cursos cujas características nem sempre encontram correspondência em instituições existentes".

Sendo ele, entre os setores que revelam "particular deficiência de pessoal qualificado" estão os da Petroquímica e comunicações".

Aumento do salário mínimo cobre apenas 2% do custo de vida

São Paulo - O aumento de 44% no salário-mínimo, em 1976, cobriu em apenas 2 por cento a elevação do custo de vida da família assalariada o que levará a deterioração mais rápida de seu poder aquisitivo, podendo determinar, este ano, a necessidade de um novo abono de emergência, semelhante ao de 1974, uma vez que é praticamente impossível conter a taxa de inflação de 2 por cento até maio de 1977.

A hipótese da necessidade de um abono de emergência foi levantada pelo diretor técnico do Departamento Intersindical de Estatística e Estudos Sócio-Econômico (DIEESE), Walter Barelly, lembrando ainda a conveniência de reajustes mais frequentes, como forma de se manter o poder aquisitivo do salário. A tese das minicorreções de salários é apoiada, também, pelo profº Adroaldo Moura da Silva, do Instituto de Pesquisas Econômicas da Universidade de São Paulo, considerando que esse sistema seria, tecnicamente, mais adequado.

De acordo com levantamento do DIEESE, o custo de vida da família assalariada do extrato de renda inferior - onde estão incluídos os trabalhadores que recebem salário-mínimo - aumentou em 42,04 por cento, de 1º de maio de 1975 a 30 de abril de 1976. Assim, o aumento de 44 por cento no salário-mínimo concedido a partir de 1º de maio deste ano cobriu em apenas 2 por cento a elevação do custo de vida, enquanto, em 1975, essa margem de diferença atingia a 11 por cento.

Segundo Walter Barelly, mesmo na hipótese mais otimista, a taxa de inflação dificilmente será contida em 2 por cento nos próximos 12 meses, o que levará a deterioração do poder aquisitivo do trabalhador, restando ao governo a possibilidade de aumentar o salário-mínimo no prazo inferior

a um ano, como ocorreu em 1974, com o abono de emergência.

O diretor técnico do DIEESE destacou a conveniência de reajustes salariais mais frequentes, lembrando que essa é uma prática de diversos países no mercado comum europeu, que tem interesse em manter o poder de compra dos consumidores.

O profº Adroaldo Moura da Silva, no Instituto de Pesquisas Econômicas da USP, destaca que, antes de qualquer análise, é preciso lembrar o duplo aspecto do salário: renda para o trabalhador e custo para o empresário, podendo-se dirigir à política salarial para a distribuição de renda ou para o controle da taxa de inflação, embora os dois aspectos estejam presentes em qualquer das opções tomadas.

QUEDA DO SALÁRIO

Segundo o profº Adroaldo Moura da Silva, a política salarial foi direcionada para a distribuição de renda, a partir de 1974, coincidindo, entre-

tanto, com o recrudescimento da taxa de inflação, o que leva a uma ênfase maior para a sua estabilização, uma vez que, uma política salarial extremamente frouxa, numa fase de expectativa, poderia ativar a inflação e frustrar os objetivos de redistribuição de renda.

Considerando que o aumento do salário-mínimo cobriu com uma margem pequena a elevação do custo de vida, o Prof. Adroaldo acredita na possibilidade da concessão de um abono salarial, a partir do segundo semestre, levando-se em conta, ainda, que o ambiente será propício a esse abono, uma vez que as eleições serão realizadas em novembro próximo.

Na análise dos reajustes salariais, o professor do IPE afirma que, tecnicamente, seria mais adequado o sistema de aumentos mais frequentes -

Marcílio diz que não é hora para novos partidos

Brasília — No momento, a discussão em torno da extinção e criação de novos partidos é prejudicial ao processo eleitoral em curso e, ainda "um desserviço à Arena", na opinião do ex-presidente da Câmara, deputado Flávio Marcílio para quem o atual bipartidarismo deve continuar em experiência.

O parlamentar cearense lembrou a afirmação do presidente Geisel, em sua mensagem ao Congresso, em março, na qual se definiu pelo bipartidarismo e considerou os dois partidos atuais como autênticos e nacionais. "Esta é a tese certa e que todos nós devemos apoiar" — disse ele, que há dias teve um encontro com o Ministro Armando Falcão.

Segundo Flávio Marcílio, deve ser livre a discussão da ideia da revisão partidária, mas seus expositores, se políticos forem, devem condicioná-la à oportunidade do momento.

— A extinção dos atuais partidos ou mesmo a ampliação do quadro existente, leva-nos, forçosamente, ao enfraquecimento da área, já que a maioria dos inconvertidos localiza-se entre arenistas.

Para o ex-presidente da Comissão de Relações Exteriores, no momento, o que compete aos políticos filiados à Arena, por ser um ano eleitoral, deve ser a preocupação fundamental com o fortalecimento da agremiação, na busca de sua unidade e da integração com as metas governamentais, "para alcançar a vitória indispensável nas eleições de 15 de novembro".

— Embora municipal o pleito, seus resultados, evidentemente, terão profundo significado político futuro, inclusive em relação a institucionalização do movimento revolucionário. Não se pode perder de vista - frisou - que o movimento de 64 se fez, de início, principalmente para assegurar a ordem constitucional, restaurar de maneira plena e eficaz o funcionamento do regime democrático.

Observou o deputado Flávio Marcílio que o regime democrático se caracteriza na representação popular, na pluralidade dos partidos, na garantia dos direitos fundamentais do homem, numa ordem econômica e social que tenha por fim realizar o desenvolvimento nacional e a justiça social.

— Situações os sistemas partidários em três faixas — ausência da proibição total de partidos — encontramos-nos, justamente, colocados na faixa mais ampla,



Marcílio: bipartidarismo deve continuar.

que corresponde ao entendimento democrático ocidental.

Os dois partidos atuais — salientou — funcionam livremente, participando ativa e eficientemente do processo legislativo e da vida política nacional.

Acrescentou que um e outro, o que sustenta o governo e o que a este faz oposição, podem fazer o chamamento ao eleitorado na disputa de sua preferência. "As eleições, para composição das câmaras municipais e prefeituras realizar-se-ão a 15 de novembro e os dois partidos - disse ele - se movimentam na mesma faixa de direitos e deveres".

O representante arenista fez questão de afirmar que a constituição permite que outros partidos sejam criados, desde que atendidos os requisitos exigidos.

— Por um estudo recente, porém, numa amostragem de 119 países verifica-se que há quinze países em que os partidos estão suspensos ou extintos; 30 com situação oficial de partido único; quatro com mais de um partido, porém, com predominância de um deles; onze com dois partidos atuantes e independentes., 59 com mais de dois partidos atuantes e independentes. Nestes último grupo, o mais numeroso, há nítida predominância de dois partidos — como ocorre nos Estados Unidos e na Inglaterra.

COMUNICADO

Como já é de amplo conhecimento do público desta Capital e do Estado de Santa Catarina, as instalações da tradicional empresa Móveis Novo Mundo Ltda., localizada na rua Max Schramm no. 73 no Sub-Distrito do Estreito, foram atingidas e destruídas por súbito e violento incêndio ocasionado por prováveis fatores decorrentes de sua instalação elétrica.

Os diretores, administradores e operários da citada firma, embora consternados profundamente por tão desastroso evento, acharam por bem expressar, antes de mais nada, a disposição de enfrentarem tamanha adversidade com redobrada fé e tenacidade que sempre caracterizou o espírito da empresa.

Das cinzas de sua sede destruída, a diretoria de Móveis Novo Mundo, em nome de todos seus empregados, cumpre sua primeira tarefa programada, agradecendo, penhoradamente, a solidariedade, árdua dedicação e presteza das seguintes principais instituições e do público em geral:

- Corpo de Bombeiros
- Exército
- Polícia Militar
- Colaboradores espontâneos dos quais é de se destacar o que foi proporcionado pela direção do Posto Kart.

Florianópolis, 15 de maio de 1976

Nelson Schlichting
Neuri Schlichting
Proprietários

FILTROMAQ

Distribuidora dos Filtros

INPECA

Preços especiais para revendedores. Mantemos estoque para pronta entrega. Filtros da linha automotiva e filtros para máquinas rodoviárias, agrícolas, etc. Av. Ivo Silveira, 3289 — Capoeiras — Florianópolis.

F-100 - F-350
F-400 e F-4000
FALOU FORD... FALOU FLORISA
PARA PRONTA ENTREGA
Rua Santos Saraiva, 554 - Estreito



CIMINAS

CIMENTO NACIONAL DE MINAS S. A.

VOCÊ PRECISA DE CIMENTO??? A CIMINAS TEM !!!

AMPLIANDO SUA ÁREA DE ATENDIMENTO, COLOCAMOS À SUA DISPOSIÇÃO A QUANTIDADE DE CIMENTO QUE VOCÊ NECESSITAR. FAÇA SEU PEDIDO EM SÃO PAULO.

AV. IPIRANGA, 104 - 8o. ANDAR - C.J. 83 TEL. 257-9355



MÓVEIS SILVA - IND. & COM.

Rua Gal: Gaspar Dutra, 650 - Estreito - Florianópolis-SC

Tudo em móveis A PREÇO DE FABRICA

FONES: Indústria: 44-0080 - Loja: 44-0099 - Escritório: 44-2909



METALÚRGICA E ESQUADRIAS DE ALUMÍNIO LTDA.

Esquadrias de Alumínio, Box p/ Banheiro, Corrimões, etc.

A partir de Cr\$ 300,00 o m²

PRAZO DE ENTREGA IMEDIATO MELHORES PREÇOS

Rua Melvin Jones, 130 Fone: 44-2757 Florianópolis-SC

40º CRUZEIRO A manaus JULHO 76

RIO RECIFE BELEM MANAUS FORTALEZA SALVADOR SANTOS RIO. Saída: 02/07/76 Chegada: 29/07/76 - N/M ANNA NERY Camarotes c/ ar condicionado Banheiros privativos e semi-privativos 12 piscinas 1 Boate Diversões a bordo Excursões terrestres

DIVERSOS PLANOS DE FINANCIAMENTO



Informações e Reservas: Av. Pres. Antonio Carlos, 130 - Tels. 222-0201 212-4285 e 212-8108 - Rio de Janeiro - RJ

OU NO SEU AGENTE DE VIAGENS

LINHA REGULAR DO LLOYD

PRÓXIMAS SAÍDAS RIO - SALVADOR - RECIFE - FORTALEZA - BELEM - MANAUS 21 de Abril 28 de Maio COSTA DO OURO - Saída: 25 de Junho CRUZEIRO A BAHIA (Lions Club) Saída: 15 de Maio

TC aprova as contas do Governo do Estado referentes ao ano passado

O Tribunal de Contas do Estado, aprovado por unanimidade, as contas do governo Konder Reis referentes ao exercício de 1975, que foram encaminhadas para apreciação daquela Corte no último dia 31 de março. O documento, contendo 489 páginas e 67 quadros contábeis, foi apreciado pela Diretoria de Fiscalização Financeira e teve como relator o conselheiro Carlos Augusto Caminha.

Em seu parecer, o conselheiro Carlos Caminha destaca que as despesas realizadas com administração superior e planejamento global demonstram, com bastante clareza, "o intuito do governo em obter uma administração planejada, para alcançar com segurança os objetivos definidos em seu plano de governo".

Referindo-se ao programa de Transportes do governo Konder Reis, o conselheiro Carlos Augusto Caminha lembrou que o plano é fator decisivo no desenvolvimento econômico, "o que possibilita melhor e mais rápido fluxo de distribuição de riquezas", e que o governo de Santa Catarina aplicou valor superior a um quarto das despesas realizadas no exercício, "na certeza de que "Governar é Encurtar Distâncias".

Registro dos contratos com alienação vai ser alterado

A comissão de Economia do Senado deu parecer favorável ao projeto de lei do senador Magalhães Pinto (Arena-MG), que adapta o registro dos contratos de alienação fiduciária "a nova lei dos registros públicos, e a entrar em vigor neste ano".

A alteração proposta no artigo 66 da Lei 4728 (mercado de capitais) prevê o registro dos contratos de alienação fiduciária nos cartórios de registros de títulos e documentos dos domicílios das partes contratantes, e não apenas no domicílio do credor. O relator do parecer, senador Jarbas Passarinho (Arena-PA) salienta que a alteração serve para corrigir uma dis-

crepância entre as duas leis, "a fim de que nenhum direito ou interesse legítimo possa ser lesado".

Depois de salientar que a Educação "é fator que considero de segurança nacional", o relator observa que o governo não descurou deste fator, certo de que o aprimoramento cultural leva ao caminho do desenvolvimento. Foram aplicados recursos superiores a 462 milhões de cruzeiros, o que representa mais de 18% da despesa realizada, "o que me enleva e me tranquiliza, constatar que o governo de Santa Catarina está perseguindo, incansavelmente, os objetivos da Lei 5.692, ou seja, proporcionar ao educando a formação necessária ao desenvolvimento de suas potencialidades como elemento de auto-realização, qualificação para o trabalho e preparo para o exercício consciente da cidadania".

Ao final, o relator Carlos Augusto Caminha revela que, analisando a composição das despesas, verifica-se que em correntes foram aplicados Cr\$ 1.442.524.144,31, enquanto que as de capital somaram Cr\$ 1.215.887.668,49, representando um percentual de 45,74%, "altamente significativo, o que já foi demonstrado em parte pelo aumento substancial do patrimônio do Estado, e ainda pelas suas aplicações no programa de transportes".

Deputado vê o comércio minado por multinacionais

O deputado José Machado (Arena-MG), analisando ontem o modelo econômico brasileiro, denunciou o fato de que, "excetuando-se as atividades econômicas parcialmente subordinadas à Petrobrás e à Cia. Vale do Rio Doce, todo o comércio é inteiramente minado pelas multinacionais".

"Ninguém ignora que toda a economia interna e o comércio exterior do Brasil estão submetido a amplos e largos controles das transnacionais, podendo ser assinalados entre eles os parques automobilístico, naval e ferroviário, as indústrias farmacêuticas e de produtos químicos, de materiais elétricos, de alimentos, de cigarro, pneumáticos, equipamentos de comunicações, extração de minérios, óleos vegetais, além de sabões, dentífricos e detergentes".

Além de todo esse controle das transnacionais - continuou - há ainda a comercialização e exportação de nossos produtos de origem mineral, vegetal e animal, bem como na importação do que transformamos e consumimos, exceção feita ao petróleo e derivados e ao aço.

A tanto nos conduziu o modelo internacionalmente aberto e privatista dos tecno-burocratas brasileiros, não só o atual como os anteriores.

Afirmou o deputado José Machado que "dizia Felipe da Macedônia, pai do invencível Alexandre:

— Meu filho, não há fortaleza que nos resista, se nela conseguirmos entrar com um burro carregado de ouro.

Talvez por isso - frisou - a moeda dos bravos espartanos era de ferro, o último metal destinado a desaparecer na boca voraz do Moloch industrial". Também não será difícil verificar, no mundo capitalista, que a submissão grei dos tecnocratas é menos conduzida pelo ferro das baionetas nacionalistas do que pelo ouro derramado na cornucópia das multinacionais".

Se essas empresas - prosseguiu - conquistaram a magnitude que oestentam, verdadeiros superes-

tados, temíveis potências econômico-financeiras, não foi obedecendo a um código de ética ou a uma disciplina de conveniências estranhas a si mesmas. Agem, hoje, como outrora operavam as companhias das Índias Orientais e Ocidentais, ou os filibusteiros de sua magestade britânica.

Para enfrentá-las, cada país sob suas manoplas arrasadoras tem que dotar-se da mesma ou semelhante agressividade.

Dentre as medidas estatizantes e de resguardo da economia nacional, o deputado José Machado propôs as seguintes: 1) instituição do monopólio estatal de importação de toda a matéria prima necessária a indústria farmacêutica, a cargo da Central de Medicamentos, confiando-se ainda, a essa empresa ou outra a constituir-se, o controle da importação de produtos químicos, inclusive para a elaboração de fertilizantes. 2) instituição do monopólio estatal de importação de minérios não ferrosos, bem como do carvão mineral, a cargo da Siderbrás ou do Consider. 4) instituição do monopólio estatal de importação de máquinas e equipamentos elétricos, a cargo da Eletrobrás; 5) instituição do monopólio estatal da importação de produtos agrícolas, principalmente trigo e suas misturas; 6) nacionalização da Light Serviço de Eletricidade S.A., 7) nacionalizar as jazidas de estanho, cobre, chumbo e zinco; 8) declarar reserva nacional as jazidas da serra de Carajás — a maior concentração de minério de ferro da terra — entregando-se a sua exploração a Cia. Vale do Rio Doce; 9) proibir a exportação de manganês da serra do Navio; 10) proibir a exportação de pedras preciosas e semi-preciosas "in-natura".

Finalizando, disse o Sr. José Machado (Arena-MG), que "o ressurgimento das empresas privadas brasileiras - hoje, minimizadas, dominadas absorvidas ou em via de extinção — dependem sobremaneira do poder de intervenção do Estado, implantando o controle do mercado interno, até que seja possível o restabelecimento das condições para a concorrência perfeita, sem a qual o livre cambismo é uma utopia ou um trágico disfarce".

Previsões indicam que Brasil terá que importar cimento a partir de 78

São Paulo — O Brasil terá de importar cimento em 1978, para suprir um déficit em sua produção estimado entre 1 milhão 800 mil a 2 milhões de toneladas. Até lá a produção ficará ao nível de 24 milhões de toneladas, contra um consumo estimado em 25 milhões 800 mil a 26 milhões de toneladas.

A revelação é do presidente do Sindicato Nacional da Indústria do Cimento, José Mário Oliva, acrescentando que embora o CIP tenha restabelecido parte da rentabilidade que o setor perdeu por achatamento de preços, ele não se constitui hoje num dos melhores atrativos, e tem baixo nível de investimentos para ampliação da produção.

Um grupo de trabalho, informou José Mário Oliva, estuda o problema com propostas de solução, cuja conclusão deverá ser conhecida dentro de 90 dias. Desse trabalho deve sair o programa Nacional do Cimento, incluído entre os planos especiais de insumos básicos.

Dentre as medidas propostas situam-se

a concessão de incentivos fiscais e financiamentos a juros simbólicos, com taxa de três por cento, contra a taxa de sete por cento cobrada atualmente. Para se chegar em 1978 a uma produção ao nível da demanda (26 milhões de toneladas), explica, seriam necessários investimentos da ordem de US\$ 1 bilhão 500 milhões (cerca de Cr\$ 15 bilhões 500 milhões).

Uma fonte da Associação Brasileira de Cimento Portland que adiou "sine die" a inauguração do seu centro tecnológico do cimento, marcada para hoje em São Paulo com a presença do Ministro Severo Gomes - apontou ainda o perigo de uma desnacionalização do setor cimenteiro, que tem hoje oitenta por cento de seus capitais controlados por empresas genuinamente brasileiras, contra vinte por cento das multinacionais.

Essa possibilidade existe em função de um desinteresse que o produtor brasileiro de cimento vem demonstrando ultimamente pela atividade.

Conab apreciará até fim do mês o tabelamento do feijão

O tabelamento nacional do feijão de cores e do feijão preto, que será apresentado à apreciação dos ministros que integram o Conselho Nacional do Abastecimento ainda este mês (a data da reunião do Conab ainda não foi definida), é vista como uma medida necessária para evitar a especulação de preços no atacado e no varejo.

Um levantamento recente do ministério da Agricultura prevê para este ano uma produção de cerca de 550 mil toneladas de feijão preto, considerada pelos técnicos como suficiente para abastecer o país. O consumo anual do produto é de 530 mil toneladas.

Amanhã, um grupo de técnicos especializados em feijão se reunirá com o secretário-geral do Conselho Nacional de Abastecimento, Sr. José Arregue, para discutir detalhes do tabelamento. O trabalho, depois de pronto, será levado à apreciação dos ministros que integram o Conab, que tem poderes para aprovar ou não o tabelamento.

O governo sente agora necessidade de tabelar também os preços de comercialização no varejo do feijão de cores, mais consumido no país do que o do tipo preto. O feijão de cores não tem qualquer tipo de controle de preços já que não faz parte de

qualquer lista CIP/Sunab, nem em São Paulo, onde o produto apresenta maior consumo. O feijão preto, que vem sendo controlado no Rio de Janeiro e em outros centros consumidores pela lista CIPX/Sunab, será tabelado em todos os grandes centros consumidores. Apesar do produto do tipo preto ser consumido em menor escala, um controle de preços está intimamente ligado aos índices do item alimentação para efeito do cálculo do custo de vida, que se baseia no comportamento do mercado do Rio de Janeiro.

No ano passado, entre safra das águas, safrinha e safra da seca, o país produziu um total de 650 mil toneladas de feijão preto e a estimativa para este ano é de 550 mil toneladas, queda que se deve à quebra da safra das águas, principalmente na produção do Paraná e Santa Catarina, dois grandes produtores do gênero. O consumo de feijão de cores no país é de cerca de um milhão de toneladas. O ministério da Agricultura afirma que a safra da seca, que está sendo colhida em algumas áreas, será de um milhão e 300 mil toneladas (já contados todos os tipos do produto), enquanto que a safra das águas apresentou uma produção de 980 mil toneladas.

VÍCIO DE TÓXICOS

Centro de Relações Humanas Nosso Lar, único no Brasil especializado em reabilitação de toxicômanos. Comunidade terapêutica fundamentada em modelos americanos. Equipe de médicos, psicólogos, cursos de maturação, ginásio e colégio e inglês. Psicoterapia, esportes, piscina, cavalos, sauna, etc. Clima de montanha, rodeado de bosques.

Itapeerica da Serra — BR-116 — Km 36.

Informações em Florianópolis com Sr. Raimundo — Fone: 44-2656

IMOBILIÁRIA NOSSA SENHORA DE FATIMA LTDA.

Rua Fernando Machado No. 35 - Centro
CRECI No. 549 — telefone 22-4837

CASAS E APARTAMENTOS PARA ALUGAR
Rua Aracy Vaz Calado — Ed. Danúbio apto. 302 — 2 quartos, dep. empr. garagem 2 veículos — Cr\$ 3.000,00.
Rua Demétrio Ribeiro, 62 — casa c/12 peças grandes, própria p/repartição pública, clínica médica, etc - estacionamento p/10 veículos - Cr\$ 15.000,00.
CASAS E APARTAMENTOS PARA VENDER
R. Tiradentes, 29 — prédio c/3 pavimentos - ótimo ponto residencial e comercial — Cr\$ 950.000,00.
R. João Ganzo Fernandes, 93 — Saco dos Limões - casa c/4 quartos c/221 m2, 1 hitinet (térrea) e demais dep. - no terreno possui mais 2 casas de madeira - negócio urgente — Cr\$ 350.000,00.
Rua N.S. Rosário - casa 3 quartos (alvenaria) e demais dep. c/150 m2 — Cr\$ 225.000,00.
Rua Tavares Sbo. - 186 - casa alvenaria c/4 quartos e demais dep. garagem 2 veículos — Cr\$ 630.000,00.
Rua Videira, 63 — Bom Abrigo - 2 quartos, suite casal, toda acarpetada e demais dep. - garagem p/1 veículo e estacionamento p/mais 2, possui mais uma casa mista c/100m2 — Cr\$ 380.000,00.
R. Fernando Machado, 62 — casa c/2 pavimento c/5 quartos, 2 banheiros e demais dep. - aceita apartamento de entrada - Cr\$ 560.000,00.
Possuímos outras casas e apartamentos p/venda.
TERRENOS, SÍTIOS, CHÁCARAS, etc.
Saco Grande — próximo Cidade das Abelhas - linda área de 60mx1.500 aprox. - água encanada e uma casinha habitável — Cr\$ 280.000,00.
Ponta das Canas — vários terrenos próximo ao mar.
Rua João Meirelles — Coqueiros - vários lotes.
Jardim Sta. Mônica — área de 2.206 m2 — Cr\$ 350.000,00 - negócio urgente.
Cacupé — a 100m do asfalto - linda área de 70x300m - negócio urgente — Cr\$ 300.000,00.
Praia de Sambaqui — área de 5.000 m2 c/44m de frente para o mar — Cr\$ 190.000,00.
Canasvieiras — Praia — a 150m do mar, terreno plano - Rua do Country Club - 12mx24m — Cr\$ 65.000,00.
OBS: Necessitamos de áreas com grandes dimensões na Ilha e Continente, e também apartamentos e casas de alvenaria na faixa de Cr\$ 200.000,00 a Cr\$ 350.000,00.
A N.S. DE FÁTIMA AJUDA A QUEM TEM FÉ



Rua Deodoro, 22 C.J.31 — Fone 22-2160 — Fpolis

CRECI — 57

IMÓVEIS PARA ALUGAR

L - 53 - Apto no CENTRO - c/ living, suite, 2 quartos, BWC, cozinha, área serviço, dep. de empregada.
L-52 - Casa de alvenaria na AGRONÔMICA - c/living, suite, 2 quartos, BWC, copa, cozinha, dep. empreg., e 2 garagens.
L - 47 - Casa de alvenaria na TRINDADE - c/3 quartos, living, cozinha, dep. de empreg., BWC, área de serviço e garagem.
IMÓVEIS À VENDA
T - 78 - Terreno em COQUEIROS - com 450 m2.
T-75 - Dois terrenos em ITAGUAÇU - com 799,35 m2.
C - 139 - Casa de alvenaria no ESTREITO - c/ 4 quartos, copa, cozinha, dep. de empreg., 3 BWC, área de serviço, sala jantar, living, e garagem.
C - 138 - Casa de alvenaria no CENTRO - c/ living, 3 quartos, 3 BWC, copa-cozinha, dep. de empreg., e garagem.
C - 136 - Casa de alvenaria em BARREIROS - c/2 salas, 3 quartos, copa, cozinha, BWC, dep. de empreg., área de serviço e garagem.
C - 132 - Casa de alvenaria em CAPOEIRAS - c/4 quartos, copa, cozinha, BWC, sala, e área de serviço.
C - 130 - Casa de alvenaria no ESTREITO - c/ 3 quartos, BWC, living, sala de jantar, cozinha, área de serviço, e garagem.
C - 126 - Casa de alvenaria na TRINDADE - c/living, suite, 2 quartos, BWC, cozinha, área de serviço, dep. de empreg., e, garagem p/ 2 carros.

DISTRIBUIDOR

Fruticana Indústria e Comércio de Bebidas, fabricantes de bebidas de frutas em doses individuais acondicionadas em copos descartáveis com larga aceitação em outras Praças, deseja nomear Distribuidor exclusivo para esta Capital e Região. Exige comprovada experiência e penetração no setor de Supermercados, Lanchonetes, Clubes, etc. Cartas com cadastro e referências para Av. Lavandisca, no. 487, fone: 241-1552 — São Paulo —SP.



O SUPERMERCADO PÃO DE AÇUCAR É MAIS UM GIGANTESCO EMPREENDIMENTO CATARINENSE FINANCIADO PELA

Caderneta de Poupança

APESC

Festa no Maracanã: hoje é dia de Fla-Flu

Rio — O torcedor carioca tem hoje mais um dia de festa. O estádio do Maracanã estará inteiramente lotado e milhares de pessoas lá comparecerão com suas bandeiras, confetes, serpentinas e talco. No campo, dois dos mais tradicionais clubes do Rio de Janeiro estarão lutando pelo título do primeiro turno do campeonato: Flamengo e Fluminense.

Ao Flamengo basta o empate. Zico, em grande forma, é a sua principal atração. Por outro lado, ao Fluminense só a vitória interessa. Mesmo assim, não será suficiente para lhe garantir o título, pois, se o Vasco derrotar o Olaria, os dois clubes terão de disputar um jogo extra.

Para juiz, foi escolhido José Roberto Wright. Apesar da pouca idade, tem mostrado muita personalidade: apita com discrição, mantém a disciplina e possui um rápido raciocínio. Seus auxiliares serão Valquir Pimentel e Carlos Costa. A partida começará às 17 horas.

As equipes estão assim escaladas: Flamengo — Cantarelli; Toninho, Jaime, Rondinelli e Júnior; Merica, Geraldo e Luis Paulo; Caio, Luisinho e Zico. Fluminense — Reanto; Carlos Alberto Torres, Miguel, Edinho e Rodrigues

Neto; Carlos Alberto Pintinho, Rivelino e Dirceu; Gil, Doval e Paulo César.

Em São Januário, o Vasco tentará derrotar o Olaria e torcer pela vitória do Fluminense sobre o Flamengo, resultados que o manterão ainda com alguma possibilidade. O juiz será Ailton Vieira de Moraes, auxiliado por Garibaldi Matos e Roberto Costa. O jogo começará às 17 horas.

As equipes jogarão assim: Vasco — Mazaropi; Gaúcho, Abel, Renê e Marco Antonio; Zanata, Zé Mario e Luis Carlos; Luis Fumanchú, Roberto e Dé. Olaria — Ernani; Baiano, Manguito, Carlos Alberto e Marcos; Celso, Lulinha e Fernando Pirulito; Rubens, Lula e Aure.

Em Campos, o Goitacás, já classificado, jogará contra a Portuguesa, às 16 horas, com arbitragem de Arnaldo César Coelho, auxiliado por Garibaldi Matos e Roberto Costa.

Os times formaram assim: Goitacás — Miguel; Marcos, Zé Rios, Totonho e Batista; Ricardo Batata e Wilson; Betinho, Valmir, Chico

e Zé Neto. Portuguesa — Gilson; Eraldo, Edson, Luis Carlos e Dori; Carlinhos e Valinhos; Jair, Felipe, Alberda e Joãozinho.

Lauda larga em 1o. no GP da Bélgica

Zolder, Bélgica — O Campeão Mundial de Automobilismo, o austríaco Niki Lauda, conseguiu ontem a "Pole-Position" nos minutos finais das provas classificatórias para o Grande Prêmio da Bélgica, a ser disputado hoje.

Niki Lauda venceu o suíço Clay Regazzoni, que formará ao lado do campeão, com uma média de 177,378 quilômetros por hora, apenas 0,2 quilômetros mais do que Regazzoni.

Enquanto isso, o inglês James Hunt escapou ileso de um acidente quando corria a 240 quilômetros por hora nos treinos oficiais e, apesar de todos os problemas de motor de seu carro reserva, manteve sua posição na segunda fila atrás das duas Ferraris.

Com Hunt corre Patrick Depailler, da França, ao volante de um Tyrrel de seis rodas.

Nenhum dos pilotos conseguiu melhorar seus tempos de ontem e o brasileiro Emerson Fittipaldi não chegou a se classificar entre os 26 primeiros lugares da largada.

Fittipaldi, ex-Campeão Mundial da Fórmula-1, que abandonou a equipe McLaren no ano passado, para dirigir e desenvolver o Copersucar obteve resultados pouco animadores até agora e o esforço parece mais difícil do que esperavam ele e o irmão Wilson.

A terceira fila para a quinta prova pelo Campeonato Mundial deste ano será formada pelo italiano Vittorio Brambilla, com um March, e o francês Jacques Laffite, com um Ligier com motor Matra V-12.

Na quarta fila estarão o sul-africano Jody Scheckter, com outro Tyrrel de seis rodas e Chris Amon, da Nova Zelândia, em um Ensign.

Entre os dez primeiros pilotos nos testes de classificação de ontem, estão o brasileiro José Carlos Pace e o sueco Ronnie Peterson, enquanto o belga Jacky Ickx e o inglês Guy Edwards, como Fittipaldi, não conseguiram figurar entre os 26 primeiros. Mais automobilismo na página 24.

Instituto de Educação lidera Torneio "Waldemiro Carlsson"

Os dirigentes da Federação Catarinense de Futebol de Salão estão entusiasmados com o excelente nível técnico e disciplinar dos jogos que estão sendo disputados em Florianópolis, válidos pelo Torneio Waldemiro Carlsson, em homenagem ao ex-presidente da entidade. Mas por outro lado, estão preocupados com a ausência do público nos dias de jogos, e para isso, a FCFS está montando um esquema de divulgação objetivando aumentar as arrecadações e consequentemente suprir as despesas com aluguel da quadra e árbitros, que agora estão sendo remunerados pela Federação em cada rodada.

A equipe dirigida pelo presidente Fausto Silva está trabalhando de forma acentuada, elaborando esquemas para dotar o salão de catarinense de todas as condições necessárias e mantê-lo como o esporte mais popular no Estado. A criação de diversas Ligas pela Federação, massificou o futebol de salão em todas as regiões catarinenses e por isso durante os Jogos Abertos é a modalidade que tem alcançado o maior número de competidores.

W A L D E M I R O CARLSSON

O primeiro turno do torneio atualmente disputado levou o nome do desportista Olívio Lopes, como acontece anualmente o segundo turno a Federação deu o nome do ex-presidente Waldemiro Carlsson e o terceiro turno levará a denominação de campeonato citadino.

A Associação Desportiva do Instituto Estadual de Educação vem liderando o Torneio "Waldemiro Carlsson" e é inclusive a grande favorita

para conquistar o título, como também o citadino. A equipe dirigida por Zeno adquiriu um padrão de jogo definitivo e a tranquilidade demonstrada por este time dentro da quadra deixa evidente que a sua posição na tabela é o resultado de um trabalho consciente e harmonioso. No clássico da última quinta-feira, no Colégio Catarinense, o IEE, demonstrando ser um time homogêneo, precisou somente de paciência para derrotar o BESC por 3x0. A equipe de Zeno foi sempre superior ao adversário e chegou a vitória com gols de Guesser, no primeiro tempo e Lúcio e Mauri na segunda etapa. O BESC, agora dirigido por Orival Meira, está tecnicamente longe daquela equipe observada no ano passado, perdendo com Renato todo o seu poderio.

Agora, o treinador Meira está dando ao time um outro sistema de jogo, prevalecendo o toque de bola, coisa que não acontecia quando o BESC tinha Renato que praticamente desequilibrava o adversário com lances individuais. O jogador Marcelo Kowalski é a grande esperança de Rozendo Lima, embora com características completamente diferentes de Renato.

A atual decadência do BESC é o resultado da falta de um trabalho de base dentro da equipe, que sempre preocupou-se em manter jogadores experientes, sem nunca se interessar pela renovação de valores. Agora, com a saída de Renato, o time foi praticamente desmontado, ainda com a ausência de Guessa, um outro desfalecimento para a Associação. Por outro lado, o IEE mantém praticamente o mesmo time do ano

passado, a tranquilidade de Lúcio, a disposição de Edson Boneca, reforçado com a experiência de Mauri que integrou-se à equipe nesta temporada. O time do IEE, Zé Antonio, Lúcio, Edson, Guesser e Mauri e depois Rui e Manguihott, venceu na quinta-feira o BESC de Fernando, Duda, Tamino, Marcelo Kowalski e Alfredo e depois Marinho e Márcio.

CLASSIFICADOS

O IEE e Clube 6 de Janeiro, campeão e vice do primeiro turno, estão automaticamente classificados para as semifinais do Torneio "Waldemiro Carlsson"; no juvenil, Colegial e BESC e no infantil, Clube 6 de Janeiro e IEE. A classificação atual deste torneio tem o IEE como líder, com zero pontos e o BESC e Clube 6 com dois pontos perdidos. O certame é disputado ainda com a participação das equipes do Colegial, Caravana do Ar e Oficiais da Polícia Militar. Para esta segunda-feira, no ginásio Ivo Silveira, jogam Polícia e ADEARS e Colegial e BESC, na categoria infantil e ADEARS e Clube 6 no juvenil. Na terça-feira, na categoria adulto, dois bons jogos com Clube 6 x Polícia e BESC x Caravana do Ar, enquanto o IEE e Caravana fazem o primeiro jogo no juvenil.

O Clube 6 de Janeiro está se tornando a grande revelação do salomismo de Florianópolis, obtendo no Torneio Olívio Lopes o vice-campeonato e se mantém no retorno em segundo lugar ao lado do BESC. A equipe dirigida por Hamilton Berreta vem surpreendendo a todos os adversários, alcançando resultados expressivos, o mesmo acontecendo com a equipe infantil.

Della Giustina perdeu por apenas 3 décimos

Mesmo desgastado das competições no México pela seleção brasileira e pela viagem, o ciclista catarinense Milton Carlos Della Giustina desembarcou no Rio de Janeiro e imediatamente foi para a pista vestindo a camisa de Santa Catarina e conseguindo o segundo lugar na prova com percurso de 1 quilômetro contra cronômetro.

Della Giustina perdeu a prova praticamente na linha de chegada, ficando atrás do ciclista paulista somente três décimos, evidenciando desta forma a grande disputa entre o pedalista catarinense e o paulista. São Paulo ficou em primeiro lugar, Santa Catarina em segundo, Rio Grande do Sul em terceiro e Paraná em quarto lugar. Para hoje está programada a principal e última etapa do campeonato brasileiro que está sendo disputado no Rio de Janeiro, com a prova para 160 quilômetros.

Nesta competição, a seleção catarinense, agora reforçada com Della Giustina, a lado de Ruberli Rios e Erni Santos, tem condições de conquistar o título.

MINISTÉRIO DO INTERIOR

BANCO NACIONAL DA HABITAÇÃO

I CONCURSO DE MONOGRAFIAS PARA

ESTUDANTES UNIVERSITÁRIOS

PATROCÍNIO: MINISTÉRIO DO INTERIOR/BNH

As monografias versarão sobre os seguintes temas: 1) A Universidade e sua contribuição para o problema habitacional brasileiro; 2) a habitação de interesse social e 3) o desenvolvimento urbano e a habitação no Brasil.

Somente poderão concorrer estudantes universitários cuja conclusão do curso ocorra a partir de dezembro de 1976.

As inscrições serão feitas, impreterivelmente, até o dia 31 de julho de 1976, no momento da entrega dos trabalhos, pelo próprio candidato, junto à Delegacia Regional do BNH, à Rua 15 de Novembro, 621 - 6o. andar, Curitiba, onde poderão ser obtidas maiores informações.

No caso de candidatos que residam fora das Cidades Sedes das Delegacias Regionais, deverá ser enviada correspondência à Secretaria de Divulgação do Banco Nacional da Habitação, Av. República do Chile, 230 - 28o andar - Rio de Janeiro - RJ - CEP 20.000.

I CONCURSO DE MONOGRAFIAS PARA ESTUDANTES UNIVERSITÁRIOS, para obtenção de informações sobre o concurso.

Serão concedidos prêmios aos três melhores trabalhos no valor de Cr\$ 10.000,00 ao 1o; Cr\$ 5.000,00 ao 2o. e Cr\$ 2.500,00 ao 3o.

Maiores informações poderão ser obtidas junto à Delegacia Regional. Comissão Organizadora.

DESENHISTA EXPERIENTE

Necessita-se de um desenhista em Arquitetura e Hidráulica. Exigimos: experiência de 4 anos em Arquitetura idade mínima 18 anos 44 horas por semana de trabalho Salário: Cr\$ 2.600,00 iniciais. Endereçar-se à rua Padre Roma, 47.

MÉDICOS, ADVOGADOS, ENGENHEIROS, DENTISTAS, REPRESENTANTES E DEMAIS PROFISSIONAIS.

Temos para Vs.Sas. Salas à venda, para exercício profissional ou aplicação de capital. Solicite a visita do corretor ou diretamente na PREDIBENS: Av. Rio Branco, 104 — Fones 226099 — 226756 — CRECI-25

MAVERICK GALAXIE-500-LTD FALOU FORD... FALOU FLORISA PARA PRONTA ENTREGA Rua Santos Saraiva, 554 — Estreito

Caixa Econômica Federal Loteria Esportiva

Cartões que não concorrem, de acordo com os relatórios dos computadores (Art. nº 9, Parágrafo 1º da Norma Geral dos Concursos de Prognósticos Esportivos). Os apostadores, cujos números dos cartões constam da presente publicação e que não tenham sido substituídos por outros, devem solicitar dos respectivos revendedores a devolução da importância paga.

TESTE Nº 286

SANTA CATARINA

20-00017	25220	20-10037	433626
20-00019	88676		434735
20-10012	735685	20-10040	621902
	738237	20-10046	342791
20-10014	695708	20-10048	421871
20-10020	534433		422063
	536744		422413
20-10021	570823		423324
20-10023	742431		423581
20-10027	620531		423636
	622608		424198
	622651	20-10052	448873
20-10032	573985		451412
20-10033	920235	20-10077	276349
			278048
	920442		278888
20-10034	417308	20-10084	73090
20-10036	834903		74628

OBS: Esta relação e todas as demais que são feitas neste jornal aos sábados, a título de "Cartões que não concorrem", são afixadas desde o dia anterior (sábado) no prédio da Caixa Econômica Federal sita à Rua Fúlvio Aducci, 1221 — Estreito.

JÁ TEMOS

CADERNETA DE POUPANÇA

NOS ESTADOS DE SANTA CATARINA, PARANÁ E RIO GRANDE DO SUL. PROCURE QUALQUER UMA DE NOSSAS AGÊNCIAS.



BRADESCO

garantia de bons serviços

Lateral

Newton Spoganicz, candidato da situação (talvez o único), deverá ser o novo presidente do Figueirense. Sua principal preocupação no momento (ainda como candidato), é conseguir o apoio de Fernando Viegas, que poderia ser o candidato da oposição, e com muitas possibilidades. Como Spoganicz em sua gestão, deseja apenas somar, a mesma teoria de Viegas, é praticamente certo que na reunião de amanhã, a sua candidatura seja fortalecida. Aliás, o futuro presidente garantiu que nenhum dos atuais dirigentes farão parte da diretoria e que Fernando Viegas deverá ser o presidente do Conselho Deliberativo.

Após sua posse, ele iniciará a cobertura de uma parte das arquibancadas, a construção de uma sede social, a restauração da piscina (que já teve até festa de inauguração) em convênio com o MEC, a criação de uma praça de esportes, nova campanha de sócios e reforçar o plantel, ainda para o segundo turno com três atacantes (não quis mencionar os nomes) que estão atuando no futebol carioca.

Ainda sobre Newton Spoganicz. Ele é o responsável, todas as sextas-feiras, às 19 horas, de um jantar de confratamento entre os torcedores, com os mais variados cardápios.

Lateral tem apenas uma dúvida: Será que Spoganicz poderá acumular as funções de presidente e de mestre cuca?

Mas o problema de eleição de novo presidente, não é só no Figueirense. O mandato de João Salum no Avaí, terminará dia 31 de agosto. Oficialmente ainda não existe nenhum nome, apenas os candidatos a candidato. A única coisa certa até agora, é de que João Salum não será candidato a reeleição. Uma pena?

Gercino assinou contrato até o dia 31 de dezembro e será o responsável pelo Departamento amador. Apenas um esclarecimento: ele assinou contrato com o Figueirense, e não com o Avaí. João Salum deve saber os motivos.

O jogador La Barra está sendo procurado por um clube do interior paulista para assinatura de contrato, o que deverá acontecer na próxima semana. O jogador é bom, demonstrou qualidades, mas parece que não interessa ao Avaí, que tem Jaico para reserva nas quatro posições da defesa. Pode ser até que Aureo tente Renato Sá como zagueiro central numa eventualidade, o que não deixa de ser mais uma tentativa.

Cuidado com o Ferroviário no retorno. O time de Tubarão acaba de contratar Índio e Tarzan e tem um dirigente à procura da Chita. Touro Sentado (o Fidelis), também está nos planos, bem como uma pequena excursão à África.

Mais uma advertência de Lateral, especialmente para Tubarão. Atenção, cuidado: Waldir Fedrizzi (aquele que agride radialista à socos), presidente do Guarani, está com a delegação. Para evitar problemas, é bom que o pessoal da imprensa não critique o time de São Miguel, mesmo que ele perca de 8 a 0.

Quem não sabia, é que fique sabendo. José Mussi, aquele que assiste os jogos dentro de campo e não paga ingressos, é Diretor de Futebol da Federação Catarinense de Futebol. Agora, o que ninguém sabia é que a nossa Federação tinha este cargo. Funciona?

Antecipadamente publicamos uma possível declaração de Aureo após o jogo contra o Carlos Renaux: "O time jogou bem, senti a falta de Ademir, criou oportunidades de gols mas teve azar, além disso, estamos ainda definindo a equipe. Nossa preocupação é apenas a classificação".

Um novo time do Figueirense. Quase completo

O Figueirense de Nilson, Pinga, Naninho ou Vicente, Dagoberto e Ecurinho; Sérgio Lopes, Moacir e Ze Carlos, joga às 15 horas no estádio Orlando Scarpelli contra a Chapecoense de Jair, Di, Almeida, Mário José e Valmir; Getúlio, Ruy e Pio; Marcos, Volmir e Ivan. Celso Bozzano será o juiz, auxiliado nas laterais por Moacir de Oliveira e Valdir Lodetti, ambos de Criciúma.

Embora tenha um problema na zaga, Naninho ou Vicente, o treinador Murilo de Carvalho está confiante num bom resultado esta tarde contra a Chapecoense. O otimismo do técnico está realacionado com o retorno, já confirmado, de Sérgio Lopes à frente da zaga, Dagoberto, na quarta-zaga e Moacir fazendo o terceiro homem da meia cancha pela esquerda.

No coletivo de sexta-feira o rendimento da equipe titular, mesmo com o retorno de Sérgio Lopes, Dagoberto e Moacir, não rendeu o suficiente, mas com Murilo de Carvalho justificando a atuação pela falta de entrosamento verificada devido a inatividade dos mesmos. Era pensamento do treinador tentar corrigir algumas falhas verificadas no treino recreativo marcado para a manhã de ontem mas, que não foi realizado devido o mau tempo.

Com isso, as dúvidas, correções, novos esquemas e posicionamento de alguns jogadores em campo, que permitam dar maior poder ofensivo ao Figueirense ficarão restritos à maneira técnica e tática da Chapecoense atuar.

Independente da escalação ou não de Naninho na zaga central, que teve atuação discreta no jogo contra o Paysandu em Brusque, Murilo de Carvalho terá como opção Vicente, desta vez jogando onde gosta e não mais improvisado como libero, posição inclusive que o comprometeu.

Sabe também o treinador que a Chapecoense é uma equipe com péssima campanha no campeonato e que, motivada com a contratação de novo treinador tentará a vitória, para reabilita-la e consequentemente aumentar suas possibilidades de classificação. Por este motivo, ontem na concentração, o treinador fez demorada preleção alertando o plantel sobre o excesso de otimismo e a responsabilidade que a equipe tem perante a torcida.

Quanto ao retorno de Nilson em substituição a Romeu, que não foi bem quarta-feira, o treinador Murilo de Carvalho não quis entrar em muitos detalhes, preferindo apenas comentar que: "Eu já havia conversado com os dois e eles estavam cientes de que haveria um revezamento. A saída de Romeu não significa que eu o tirei porque perdemos de quatro para o Paysandú, mas sim porque o Nilson está atravessando uma grande forma e é um excelente goleiro." Como exemplo o treinador explicou que Nilson também saiu quando a equipe perdeu para o Joinville, e agora retorna, assim como o Romeu poderá voltar.

Chapecoense

Chapécó (Sucursal) - Com muitas esperanças na reabilitação da equipe, o treinador Vasconcelos orientou sexta-feira o coletivo que definiu a equipe para enfrentar o Figueirense hoje à tarde no Orlando Scarpelli.

Algumas modificações ocorrerão na equipe, no jogo de hoje. Marcos, que vinha atuando na ponta esquerda passará a jogar na sua posição de origem, ponta direita, enquanto Ivan, que já jogou em diversas posições será o ponta esquerda. Outra modificação será a volta do quarto-zagueiro Valmir, mas como lateral esquerdo, pois veio de uma contusão e Mário José encontra-se em boa forma segundo o treinador. "A volta de Valmir como lateral esquerdo é uma tentativa de corrigir falhas que vinham acontecendo naquele setor. Como o Mário José vem muito bem na quarta-zaga, eu não poderia tirá-lo e colocá-lo de lateral".

O plantel da Chapecoense viajou, ontem pela manhã, em ônibus especial, adquirido pela prefeitura e colocado a disposição do clube para todos os seus compromissos.

O adversário é fraco, mas o Marcílio Dias tem medo

Itajaí e Jaraguá do Sul (Sucursal e Correspondente)

Vários problemas estão preocupando o recém-efetivado treinador do Marcílio Dias, Eládio Cardoso, para escalar a equipe que enfrenta na tarde de hoje o Juventus de Jaraguá do Sul, no estádio Hercílio Luz. Alcir e Lico, lesionados, estão fora de jogo. Além dos dois o técnico tem que escalar um ponta de lança para o lugar de Dirmael com três cartões málos, e é quase certa também, a ausência de Ipojuca, acometido de forte gripe. Carlos Alberto, Valinho, Ademar e Ary são os prováveis substitutos escolhidos pelo treinador no

caso de não haver recuperação de nenhum dos lesionados ou de Ipojuca. Mesmo assim o Marcílio Dias espera conseguir uma vitória contra o Juventus, para melhorar sua posição na tabela de classificação ao final do turno.

No Juventus o problema maior consistia na substituição de Adir, expulso em Chapécó. Em seu lugar deverá ser escalado Celso. O Juventus viajou ontem para Itajaí onde espera conseguir surpreender o Marcílio, reabilitando-se do insucesso frente a Chapecoense.

Moacir de Oliveira será o árbitro da partida que inicia às 15 horas, auxiliado por

Zezé preocupado com a defesa do Joinville

Rio do Sul e Joinville (Sucursais) — A partida entre Juventus e Joinville promete ser uma das melhores do primeiro turno, já que ambos são os líderes das chaves A e B do campeonato.

Zezé espera grandes dificuldades para sua equipe vencer ao Joinville já que além da ausência do lateral Vieira, a jogada principal de seu time deve ser dificultada pelas condições da defesa do Joinville. Ontem ele falou que Bráulio encontraria dificuldades em aproveitar sua estatura frente ao porte dos zagueiros do Joinville.

Enquanto isto, Alcino Simas, também encontrava dificuldades para prever um bom resultado de sua equipe, enfraquecida com as ausências de Pompeu, Renato e Samara, este hospitalizado pelo supervisor João Lima para recuperar-se mais rapidamente da lesão sofrida no último compromisso.

José Carlos Bezerra será o juiz, auxiliado por José da Silva Melo e Rui da Conceição. O Juventus foi definido por Zezé com Wilson, Gonzaga, Mauro, Pedro e Baio; Jorge Luis, Valdeci e Vavá; Britinho, Bráulio e Valadares, enquanto Alcino Simas escalou o Joinville com Bosse, Joel, Alberto, Ditão e Silvinho; Piava, Fontan e Linha; Netinho, Tonho e Zequinha.

Avai sem ataque em Brusque. Tem chances?

No agosto Bauer, à partida das 15 horas, jogam Carlos Renaux e Avai. Dalmo Bozzano será o juiz, auxiliado por Fernando Guapiano e Leopoldo Paganelli. O Carlos Renaux vai a campo com Joceli; Lico, Altair, Paulo Sérgio e Celso Silva; Jadir, Paulo Garça e Gilberto; Julinho, Joaquinzinho e Zezinho, enquanto o Avai deve formar com Danilo; Souza ou Jaico, Ari Prudente, Veneza e Orivaldo; Lourival, Lincoln e Balduino; Volnei, Colonezzi e João Carlos.

O Avai tenta na tarde de hoje conseguir uma difícil vitória frente ao Carlos Renaux, no Augusto Bauer. Mesmo com a equipe novamente modificada, por motivo de lesões, problemas disciplinares e de ordem técnica, este foi o pensamento externado por seu treinador logo após o fraco coletivo de sexta-feira.

Sexta-feira, à noite, os jogadores convocados por Aureo para concentrarem no hotel Valerin se apresentaram, mas, até ontem à tarde ainda não estava definida a presença do lateral Souza, lesionado durante o coletivo. Ele e Ademir são os dois desfalques recentes que Aureo tem por problemas de lesão que, somados ao problema do calcanhar de Maneca, agravam as dificuldades do treinador em definir a prometida equipe que deve estar determinada já no início do segundo turno.

Além disso, Aureo afastou Celso da equipe, obrigado por sua expulsão na última partida, surgindo aí mais uma modificação do time que, somadas ao retorno de Balduino e João Carlos esclarecem a indecisão do treinador em criar uma equipe que possa ser considerada titular.

Ari Prudente permanece na zaga central como nas últimas duas partidas, já que Maneca não foi liberado pelo departamento médico do clube. Lourival volta a ser o fixo à frente da zaga, o que mostra mais uma atitude insegura do treinador. No meio campo seus companheiros serão Balduino e Lincoln, o primeiro voltando de lesão e o segundo confirmando ter agradado a Aureo na última partida, o que não ocorreu com o ataque, modificado a princípio pela lesão de Ademir e também pela fraca atuação de Luis Everton, somando-se a isto o problema de Celso.

Volnei será um ponteiro improvisado e seu rendimento no coletivo não chegou a agradar àqueles que assistiram ao treino. Colonezzi é uma estréia promovida pelo técnico que pretende observar o jogador em uma partida que deverá ser das mais difíceis para o Avai, enquanto o retorno de João Carlos a equipe demonstram a preocupação do técnico em fechar a meia cancha. Isto leva a acreditar-se que mesmo pretendendo a vitória o técnico pretende consegui-la com o time explorando contra ataques.

A recuperação de Souza será o fator decisivo para sua presença em campo, estando Jaico de sobreaviso para ser seu substituto.

Carlos Renaux

Brusque (Correspondente) — A disposição do treinador Joel Castro em jogar e vencer com qualquer tempo ao Avai, recuperando a equipe ao final do turno da quebra da invencibilidade em 17 partidas, somadas as declarações otimistas de Joceli quanto a sua atuação no jogo de hoje demonstram bem o otimismo que impera no clube de Brusque para esta partida.

Joel garantia ontem que seu time deve fazer uma boa apresentação já que a presença de Joaquinzinho no comando de ataque é considerada fundamental:

— Ele é um ponta de lança nato, coisa que ainda não pude contar em nenhum outro jogo do campeonato. Isto me dá muita segurança quanto ao bom rendimento da equipe frente ao Avai, um time que vem tentar uma vitória.

Suas declarações foram confirmadas pelo goleiro Joceli, que considera a partida de hoje uma oportunidade fundamental para responder aos diretores do Avai sobre sua dispensa;

— Vamos ganhar do Avai, é só acertarmos nosso jogo em campo. Quero fechar o gol para provar aos diretores do Avai, que me impediram de treinar, quando voltei de uma operação nos meniscos, que ainda sei jogar no gol. Vou dar tudo para agradar nossa torcida.

Valneide Carvalho e Afonso Gonçalves. O Marcílio Dias jogará com Zé Carlos, Aldo, Nico, Reginaldo e Carlos Alberto; Rubens, Vadinho e Sergio Mafra; Britinho, Ademar e Ipojuca em

quanto o Juventus deve ir a campo com Wilfried, Beco, Ginho, Pimentel e

Chicão; Paranaguá e Arizinho; Celso, Juquinha, Nelo e Aldinho.

Internacional não quer o adiamento da partida

Lages e Blumenau (Sucursais) — O Internacional treinou ontem pela manhã e está escalado para enfrentar o Palmeiras hoje à tarde no estádio Vidal Ramos Junior, às 15 horas.

A hipótese de adiamento da partida, como foi anunciada ontem por vários órgãos de imprensa de Lages foi afastada pelos diretores do Internacional.

"O estádio tem uma drenagem muito boa e a chuva não irá prejudicar, pois não tem problema de alagamento e mesmo que não estivesse em perfeitas condições o jogo seria realizado pois não temos outra data, já que quarta-feira iremos cumprir o jogo em Tubarão contra o Ferroviário".

Palmitos x Paysandu

Palmitos e Paysandu jogam hoje à tarde no estádio da Baixada, sob a arbitragem de Antônio Rogério Osório auxiliado por Ulisses Xavier e Luis Carlos de Oliveira.

O Palmitos jogará com

Ivanir; Vilmar, Crispin, Rose e Cristóvão; Vanusa e Valter; Beto, Gilberto e Dirceu, contra o Paysandu de Benício; Vivaldo, Carlinhos, Moenda e Reginaldo; Sabará Emilson e Alcides; Vado, Edson e Cacalo.

Ferroviário x Guarani

Ferroviário e Guarani jogam hoje à tarde no estádio de Vila Oficinas, com arbitragem de Pedro Zimmer, auxiliado por Gerson Demaria e Pedro Paulo de Souza.

O Ferroviário jogará com Totonho; Helinho, Djalma,

Edson e Antunes; Beto Lúcio, Jackson e Sérgio Santos; Emir, Jorge Guilherme e Índio ou Zé Miguel, contra o Guarani de Clari; Rodrigues, Lindomar, Jorge Luis e Valmir; Claudimiro e Machado; Tião, Nicanor, Alcione e Carlinhos.

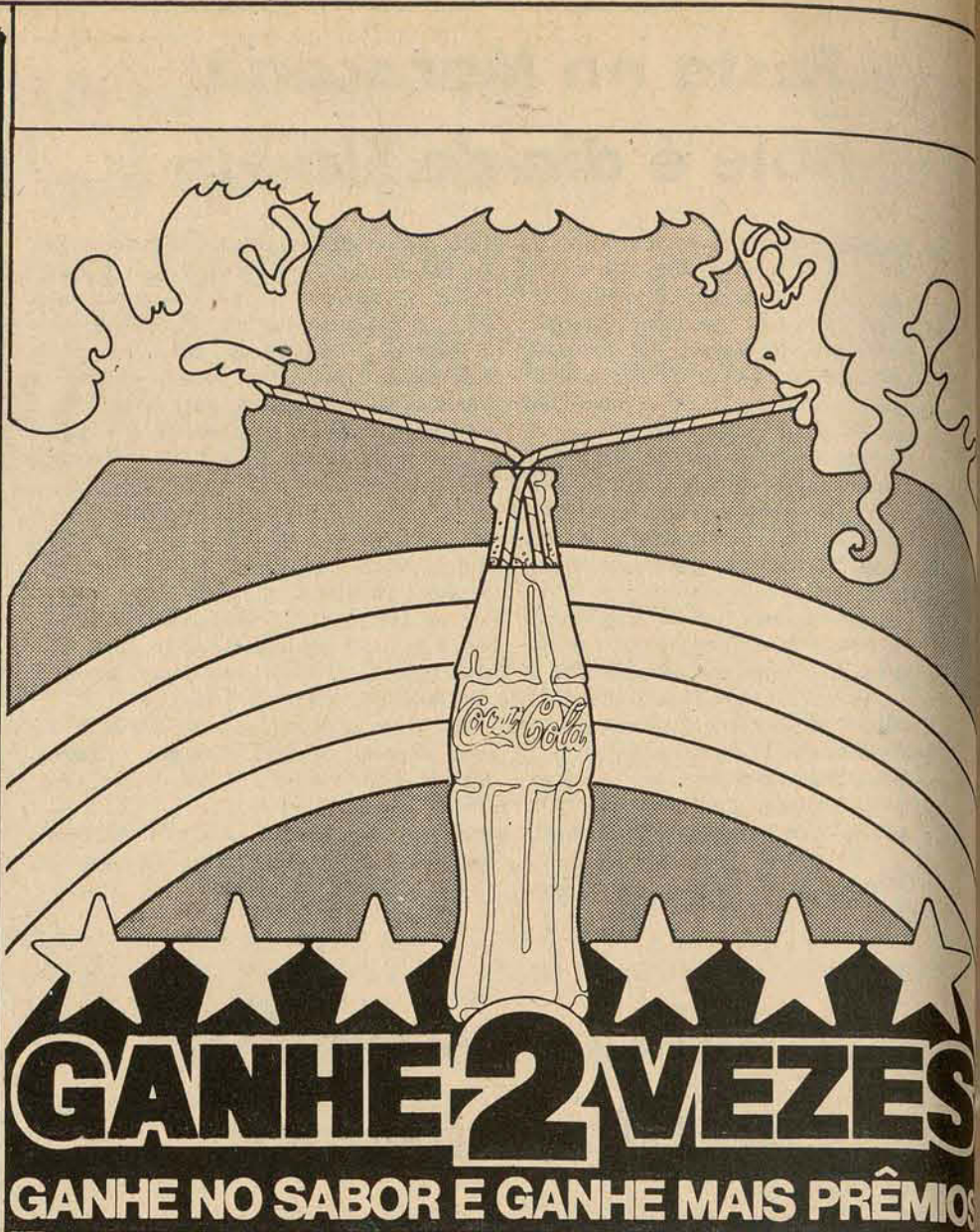

Você ganha no sabor refrescante de Coca-Cola ou no gosto delicioso de Fanta.

E ainda ganha no mundo de prêmios que você pode encontrar nas tampinhas de qualquer tamanho de Coca-Cola e Fanta.

Eletrofonos Stereo, televisores, bicicletas, rádios AM/FM, secadores de cabelo, pranchetas universitárias.

E ainda centenas de sacolas para turismo, bonês "motoca", milhares de chaveiros.

Vá correndo tomar a sua Coca-Cola ou a sua Fanta.

E olhe embaixo da tampinha:

o prêmio marcado é trocado nos próprios caminhões ou no distribuidor de Coca-Cola da sua cidade.

Mesmo as tampinhas não premiadas trazem frases sobre os produtos.

Processo N° 091550343/76
Aut. N° 01/258-9/4/76

 Eletrofonos Stereo Philips	 Televisores GE 60/31
 Bicicletas Caloi Berlineta SB	 Rádios AM/FM Philips
	
 Secadores de cabelo Arno	 Pranchetas Universitárias
 Sacolas para turismo	
 Bonês "motoca"	 Chaveiro Fanta
 Chaveiro Coca-Cola	

Nova Delegacia
para Mafra

O secretário Ary Oliveira, de Segurança e Informações, destinou a primeira parcela de Cr\$ 100 mil para a construção do novo prédio que abrigará a Delegacia Regional de Polícia de Mafra. A obra foi orçada em Cr\$ 650 mil, sendo que deste total, Cr\$ 350 mil serão aplicados a partir deste mês.

Amsesc se reúne
em Maracajá

A Associação dos Municípios do Sul Catarinense — AMSESC — deverá se reunir no próximo dia 21, em Maracajá, quando serão debatidos assuntos referentes à distribuição do Imposto Único sobre Minerais. Estará presente na ocasião, o secretário do Interior e Justiça, Zany Gonzaga. Assumiu as funções do secretário desta Associação o radialista Agilmar Machado, substituindo Augustinho dos Santos.

Lages elabora
calendário

Representantes das entidades culturais de Lages, estarão reunidos amanhã, na Sala do Conselho da Prefeitura, com o objetivo de elaborar um calendário artístico-cultural do município para o ano de 76. Cada representante deverá comparecer a reunião, munido de um pequeno histórico da sua entidade, e de um calendário ou roteiro das programações do ano.

Senai escolhe
área em Chapecó

Estarão em Chapecó, na próxima quarta-feira, os diretores do Senai, Célio Goulart e Clóvis Goulart, para escolher juntamente com o prefeito da cidade, uma área com 10.000 metros quadrados para a construção do Centro de Treinamento e Recreação do Senai — Sesi naquela cidade. O terreno será doado pela Prefeitura e o Senai construirá um conjunto destinado ao aprendizado e recreação dos empregados da indústria, com cerca de 2.000 metros quadrados de área coberta.

Inscrição
encerrada

As inscrições para os exames supletivos, em Araranguá, encerraram na última sexta-feira, registrando uma diminuição no número de candidatos, considerando o ano passado. Para o I Grau, em 1975 inscreveram-se 225 e para o II, 654 candidatos, e este ano o movimento acusou para II Grau 411 e para o I Grau 131 inscritos. A informação foi prestada pelas funcionárias do setor Zenobia Pelegrini e Jaci Anacleto. Os impressos que contém a programação dos exames já esgotaram e estavam sendo vendidos a Cr\$ 14,00 cada.

Hospital tem
novas alas

O secretário da saúde, Hélio Ortiz, participou ontem da inauguração da ala psiquiátrica do Hospital Santa Izabel, de Blumenau, representando o Governador Konder Reis.

Remédios para
agricultores

A diretoria do Sindicato dos Trabalhadores Rurais de Joinville vai fixar um convênio com a Central de Medicamentos, através da diretoria regional do Funrural em Santa Catarina, objetivando a distribuição de medicamentos aos trabalhadores rurais. Já é pretensão do Sindicato, depois de assinar o convênio, instalar uma farmácia na sua sede. O presidente da entidade, Nelson Holz manteve contato com a direção regional do Funrural em Florianópolis e obteve a confirmação da doação de uma ambulância destinada ao atendimento de casos de emergência dos trabalhadores rurais do município. A entrega do veículo será no dia 30 próximo, às 10 horas, data comemorativa ao Dia do Trabalhador rural tendo por local a Sociedade Tiro ao Alvo Dona Francisca. Nesse dia será também realizada a Festa do Trabalhador Rural de 1976.

Interior com sol , apesar do temporal na Capital

Das Sucursais e Correspondentes - Apesar das chuvas torrenciais que atingiram todo o dia de ontem a região da Grande Florianópolis, o interior do Estado sofreu apenas com a queda de chuvas intermitentes, que não chegaram a causar problemas.

Em Tubarão, onde o rio apresentava-se ante-ontem com seu nível a três metros acima do normal, a população começou ontem a se tranquilizar. Mesmo assim, as perspectivas de melhora do tempo não são boas, de acordo com as previsões do serviço meteorológico. Apenas as regiões mais baixas sofrem com as consequências das chuvas que caíram durante toda a semana. O corpo de bombeiros atendeu a vários casos, mas não houve vítimas.

No Vale do Araranguá, os estragos causados pelas chuvas nas estradas estaduais e municipais interromperam o trânsito nos acessos aos municípios de Timbê do Sul, São João do Sul. Dezenas de caminhões de cargas ficaram atolados, principalmente no acesso a Timbê do Sul.

Na estrada que liga o litoral aos municípios de Alfredo Wagner, Urubici e Bom Retiro não há passagem. Além dos desmoronamentos, há grande quantidade de barro que se estende por mais de 30 quilômetros impede o tráfego de qualquer tipo de veículo. A Reunidas já suspendeu as linhas para aquela região, continuando apenas a transportar passageiros pela BR-470, em direção a Rio do Sul e Lages.

Em Blumenau, apesar das chuvas intermitentes que caem há oito dias, não há problemas de inundação. Mas a população está atenta, enquanto funcionários da Prefeitura admitem a possibilidade de as águas do rio transbordarem caso continue a chover por mais alguns dias. Já em Itajaí, o temporal de ontem inundou várias ruas dos bairros e chegou a causar colisões entre veículos no centro da cidade. Nos bairros algumas casas foram inundadas.

OESTE SEM CHUVA

A região do Extremo-Oeste continua com sol. Na tarde de ontem é que o céu ficou nublado, sem ameaçar chuva. No Vale do Rio do Peixe, todavia, começou a chover ontem e já há problemas de tráfego em acessos aos pequenos municípios. Em Lages, choveu torrencialmente ontem de manhã, mas não houve problemas, com exceção do tráfego que foi prejudicado nos acessos a Bom Jardim da Serra e a São Joaquim. Em Rio do Sul, apesar da chuva que caía ontem sobre o Médio Vale do Itajaí, o céu estava claro sem haver sinal de piora do tempo. Em Joinville, o tempo foi bom durante todo o dia de ontem, com sol, assim como no restante do Norte do Estado.

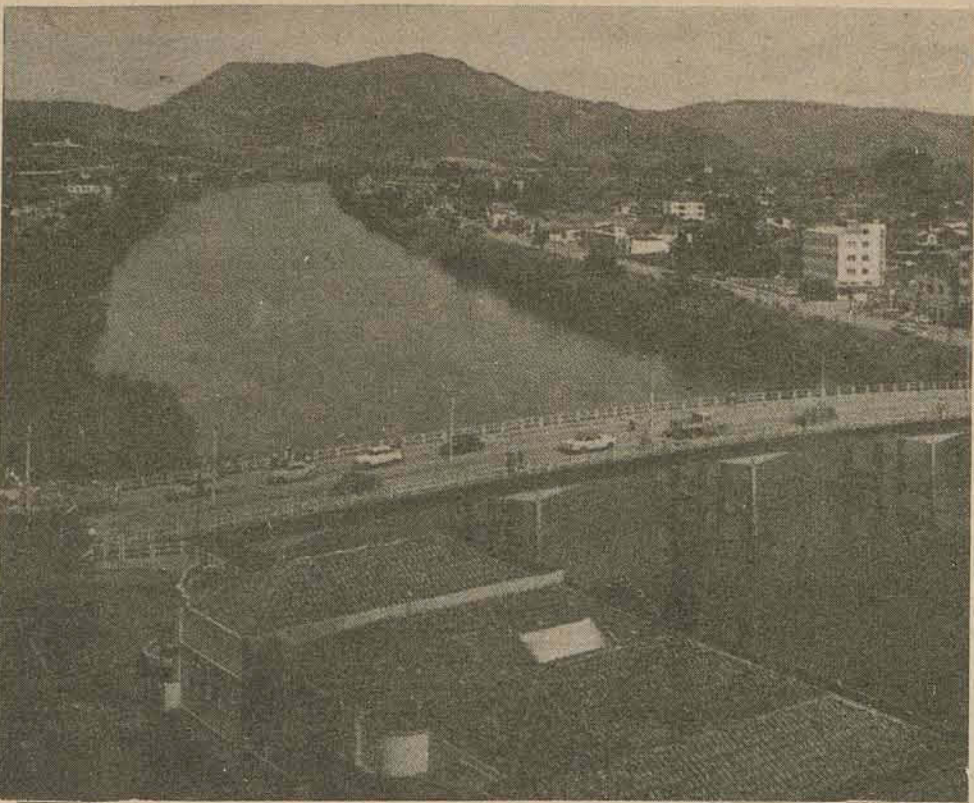

O nível do rio Tubarão esteve 3 metros acima do normal mas já começou a baixar

Paulista se irrita ao saber que Blumenau já tem poluição

Blumenau (Sucursal) — O engenheiro Helio Hesse, quando, há poucos meses, recebeu sua transferência de São Paulo para Blumenau, pensou estar, finalmente, livre de um mal que lhe atormentou na capital paulista: a poluição. Aqui, pensava ele, iria encontrar sossego e paz. Agora, porém, revoltado com a omissão das autoridades competentes, ele distribuiu uma carta aos jornais e rádios de Blumenau, denunciando a poluição sonora provocada pela indústria de carrocerias de caminhões Alfons Grahl.

Ao chegar a Blumenau, Hesse (que é engenheiro da firma canadense Albany) foi morar na rua engenheiro Paul Werner, onde, apesar de estarem localizadas algumas indústrias, imaginava estar imune a enchentes, e em especial, barulhos. Foi ilusão passageira que se desfez logo nas primeiras noites, quando percebeu que os operários da Grahl começavam a martelar em chapas de ferro antes das seis da manhã até bem depois das dez horas da noite e não raras vezes,

garante ele, durante toda a madrugada.

Certa noite, diante do barulho insuportável que não lhe permitia dormir, resolveu apelar para a polícia: "Telefonei várias vezes entre as 23 e 1 hora, mas embora o telefone chamasse, ninguém atendeu". Outra vez diz o engenheiro na carta, fui à delegacia, mas o plantão encontrava-se dormindo em outra sala. Tive de acordá-lo para registrar a queixa, mas não houve nenhuma providência.

Apesar de tudo, ele não desistiu, desta vez, chamou a rádio-patrulha. Os guardas vieram numa viatura, constataram o barulho, mas se desculparam: "nada podemos fazer, meu caro, isto é coisa para a delegacia". Foram embora, prometendo voltar, mas não deram mais o ar de sua graça. Revoltado com "o desrespeito aos cidadãos que pagam seus tributos e com a omissão da polícia", o engenheiro decidiu denunciar o fato publicamente, nos jornais e rádios, uma vez que nem dos donos da fábrica Grahl recebeu qualquer satisfação.

Projeto destina 600 hectares à plantação de frutas tropicais

O Projeto de Fruticultura, criado para implantar em 4 anos 8.000 hectares de frutas tropicais como banana, abacate, goiaba, abacaxi, laranja e limão, já implantou em seu primeiro ano de atividade, cerca de 600 hectares dessas frutíferas. A informação foi prestada pela Acaresc, acrescentando que o objetivo principal do desenvolvimento desse projeto é produzir matéria-prima destinada às indústrias do ramo existente no Estado.

Informou que entre as empresas já existentes destacam-se: Comércio e Indústria Germano Stein de Joinville, Indústria Hemmer de Blumenau, Indústria Kormann de Brusque e Indústria Irmãos Chaves e Primor ambas de Tijucas. "Essas indústrias absorvem como matéria-prima, principalmente, bacaxi, goiaba e banana".

Disse que a Cia. Catarinense de Óleos Essenciais, em construção junto à BR-101 em Palhoça, terá numa fase inicial capacidade de absorver a produção de 3.000 hectares de abacate (para um trabalho de apenas 8 horas diárias) produzindo 5.500.000 quilos de óleo cru de abacate ou 4.675.000 quilos de óleo refinado comercial branqueado e winterizado, e 14.000.000 de quilos de resíduo seco para ração de uso animal.

As máquinas destinadas a essa indústria, chegaram no Brasil através do Porto de Itajaí provenientes da Suíça e custaram a importância de Cr\$ 25.000.000,00. A indústria entrará em funcionamento no final deste ano, utilizando matéria-prima importada de São Paulo.

De acordo com informações da Acaresc, o óleo de abacate tem larga utilização na indústria de cosméticos e produtos de beleza, principalmente na fabricação industrial destinada a extrusão de fios sintéticos. "Dessa forma, quase toda a sua produção terá uma garantia de comercialização no exterior já que essa será a maior indústria do globo em seu gênero, havendo já interesse de grandes grupos empresariais estrangeiros como a Rhodia Francesa, na aquisição de toda a sua produção".

— Isso só é viável graças as condições climáticas do Brasil (especialmente de Santa Catarina) onde é possível produzir durante 11 meses por ano, enquanto que na Europa toda a produção se concentra num período de apenas 4 meses".

Em Jaraguá do Sul, está sendo implantada a Conpal — Concentrado para Alimentos, com incentivos do Procape e projetada para absorver inicialmente a produção de 2.000 hectares de limão siciliano.

Explicou que nessa indústria estão sendo investidos Cr\$ 22.000.000,00 e deverá produzir óleo essencial de limão, pectina (matéria-prima para obtenção de gelatina) e suco de limão, produtos utilizados nas indústrias farmacêuticas, de bebidas, perfumes e de artigos sanitários.

— Em sua fase inicial a Conpal, considerando a sua capacidade ociosa pela falta de matéria-prima, deverá industrializar ainda, cebola, tomate, cenoura e carne de frangos".

Bon voyage, goede reis, gute reise, Lloyd Altamira.

O Lloyd Altamira já partiu para a Europa.

Partiu a 18 nós de velocidade para os portos de Havre, Antuérpia, Rotterdam e Hamburgo. Levando nos seus 141,8 metros de comprimento, 26 mil metros cúbicos de produtos brasileiros.

O Lloyd Altamira, com 8 mil TPB, é o terceiro navio da classe Mine-Liner a ser incorporado à frota do Lloyd.

Boa viagem, Lloyd Altamira.

**L B Companhia de Navegação
Lloyd Brasileiro**
Lloydbrás vai longe.



MDB já lançou

Alcides Spiazzi

O diretório Municipal do MDB, de Anita Garibaldi, já escolheu os candidatos a prefeitura para o próximo pleito eleitoral. Os nomes indicados foram Alcides Domingos Spiazzi atual vice-prefeito, Antônio Andrade de Matos, presidente do Diretório Municipal e José Afonso Zanoni, presidente da Câmara dos Vereadores.

Serpa candidato

em Porto Belo

O atual presidente do Diretório Municipal da Arena de Porto Belo, Mário José Serpa deverá ser o candidato único pelo partido nas próximas eleições à Prefeitura daquele município. O candidato conta com o apoio do atual prefeito Manoel Felipe da Silva Neto.

Arena de Itajaí

lança Gazaniga

O Diretório Municipal da Arena de Itajaí homologou a candidatura do engenheiro Amílcar Gazaniga, a Prefeitura nas próximas eleições. O partido vai concorrer com 40 candidatos que pleiteiam na Câmara de Vereadores.

Caixa constrói

sede em Itajaí

A Caixa Econômica Federal está interessada na aquisição de um terreno na cidade de Itajaí, com uma área mínima de 360 metros quadrados, para construir a sua sede própria naquela cidade, cujas obras deverão ser iniciadas ainda este ano.

Estradas em fase

final, no Oeste

Já se encontram em fase de acabamento os trabalhos de construção dos trechos de estrada entre Luzerna-Tangará e Videira e o traçado Capinzal-Ouro-Joaçaba.

A informação foi prestada pelo engenheiro Paulo Roberto, do Departamento de Estrada de Rodagem acrescentando que nos próximos dias também deverá ser concluído o projeto final de engenharia da estrada da Amizade, para ser entregue ao governo para aprovação.

Professores se

especializam

Os professores da Fundação do Alto Vale do Rio do Peixe, de Caçador, que deverão ministrar aulas também nos dois cursos recentemente criados em Joaçaba — Estudos Sociais e Pedagogia — farão uma especialização em Blumenau, que os tornará aptos serem aprovados pelo Conselho Federal de Educação. O curso será realizado em agosto, com um total de 180 horas de aula, distribuídas para serem dadas em 16 dias.

Granja Sacy se

expande no Sul

O Grupo Turati, proprietário da Granja Sacy, solicitou a Prefeitura de Araranguá, incentivos fiscais, no sentido de isenção de alguns impostos e auxílio nos serviços de terraplanagem e vias de acesso, para a instalação de uma indústria do ramo de abate de aves, no Distrito Industrial daquele município. De acordo com o projeto, deverão ser construídos 30 pavilhões de 600 metros quadrados, para um abate de 1.800 aves por dia e manutenção dum plantel de 50 mil espécies. Para um investimento de 5 milhões, o Grupo Turati prevê um faturamento de 9 milhões brutos por mês. A empresa, de caráter regional, atualmente instalada na estrada que liga Turvo a Araranguá, distribui 90% de sua produção em Araranguá e o restante nos municípios vizinhos.

Prefeitura não paga salários, diz vereador

Tubarão (Sucursal) — O vereador Luiz Carlos Brunel Alves protestou ontem na Câmara de Vereadores de Tubarão contra a Prefeitura municipal que mantém em atraso há mais de seis anos diversas vantagens salariais obtidas pelos trabalhadores na Justiça do Trabalho.

O vereador, que pertence a bancada do MDB, declarou em seu pronunciamento, achar estranho que a Prefeitura, ao invés de pagar os trabalhadores, cujos débitos já atingem a mais de 800 mil cruzeiros, peça aprovação de crédito especial para compra de máquinas no valor de 2 milhões de cruzeiros, já que nem garagem para guardá-las possui.

O prefeito de Tubarão alega que as máquinas de terraplanagem serão usadas em terrenos de futuras indústrias. Acha, entretanto o vereador, que em primeiro lugar o prefeito deve cuidar de seus funcionários.

Áreas da RFF aumentam espaço físico da Furb

Blumenau (Sucursal) — A partir do segundo semestre deste ano, a Furb pretende iniciar a execução do projeto de adaptação das instalações da Rede Ferroviária Federal (doadas à universidade, recentemente, pelo governo federal) e, desta forma, tentar minimizar os efeitos do reduzido espaço físico existente no atual campus. Os recursos necessários à adaptação, da ordem de 600 mil cruzeiros, serão alocados junto ao governo do Estado, através do FAS — Fundo de Assistência Social. Inicialmente, dois galpões receberão reformas: o primeiro abrigará 8 laboratórios de cursos de Engenharia Civil, enquanto o outro passará a sediar o Instituto de Pesquisas Tecnológicas, além de um laboratório de Química Industrial. Do projeto, constam ainda a implantação de uma sala de professores e uma sala da administração.

De acordo com o diretor da faculdade de Engenharia, professor Orlando Gomes, a adaptação dos galpões envolverá as seguintes etapas: a renovação das instalações elétricas e hidráulicas, colocação de piso cimentado, aberturas e fechamentos de paredes, colocação de piso, colocação de piso cimentado, colocação de forro, construção de paredes divisórias, iluminação artificial adequada para aulas noturnas e pintura. Pelas previsões do diretor da faculdade de Engenharia a maioria dos laboratórios poderão entrar em funcionamento já no segundo semestre letivo. Dos 8 laboratórios a serem instalados nos galpões, que até pouco tempo pertenciam a RFF, 4 serão equipados com recursos provenientes do FAS, num total de 800 mil cruzeiros.

CONCORRÊNCIA PARA ALIENAÇÃO DE BENS

A Companhia Melhoramentos da Capital — COMCAP —, comunica que fará realizar no próximo dia 28 de maio, às 10:00 (dez) horas, licitação para alienar conjuntos de britadores, com peneira e motor.

O respectivo Edital achase à disposição dos interessados, no horário comercial, nos seus escritórios à Rua Nereu Ramos, 13 em Florianópolis - SC.

Florianópolis (SC), 10 de maio de 1976.
A DIRETORIA

Os Irmãos Rigotti, Diretores da MINERAÇÃO RIO DO POUSO LTDA. HOTEL DO LAGO TERMAS DO GRAVATAL - HOTEL GAROPABA S/A e COMPLEXO TURÍSTICO MEDIANEIRA S/A.

Enviam suas congratulações ao Banco do Estado de Santa Catarina, pela inauguração de sua nova agência em Porto Alegre.

UDESC VESTIBULAR

2º SEMESTRE 76

em Florianópolis

ADMINISTRAÇÃO

EDUCAÇÃO ARTÍSTICA

artes plásticas e música

EDUCAÇÃO FÍSICA

PEDAGOGIA

em Joinville

ENG. ELETRÔNICA

TELECOMUNICAÇÕES

ENG. MECÂNICA plena

ENG. DE OPERAÇÃO

máquinas e motores

metalurgia

em Itajaí

MEDICINA

VETERINÁRIA

* INSCRIÇÕES

de 17/05 a 18/06

LOCAIS

Florianópolis - UDESC

Florianópolis - UDESC

Florianópolis - UDESC

Florianópolis - UDESC

Florianópolis - UDESC

Florianópolis - UDESC

MDB já tem candidatos para concorrer a Prefeito no Sul

O MDB já concluiu os entendimentos para a escolha dos seus candidatos a prefeito na região Sul do Estado, faltando apenas a complementação das chapas para vereadores e a escolha de alguns candidatos a vice-prefeito. A informação foi divulgada nesta capital ontem pelos deputados Sílvio Silva Sobrinho e Murilo Sampaio Canto, representantes da região na Assembleia.

O deputado Murilo Canto confirmou a sua candidatura à Prefeitura de Criciúma, não revelando contudo o nome de seu companheiro de chapa. Os demais candidatos são os seguintes:

Araranguá — Paulo Cesar, João da Silva e Enio Rosa.

Turvo — Eliseu Nanente, Mansueto Darós e Altamir Schmidt.

Sombrio — Waldir Amorim, Adélio

Simon e José Isopo.

São João do Sul — Odílio Colares.

Praia Grande — Gualberto Elias.

Jacinto Machado — Quintiliano Emerich, Avelio Justi e Antônio Gomes.

Timbó do Sul — Walmor Panata, Vergílio

Stecanela e Aristides Bom.

Meleiro — Waldir Sasso.

Maracajá — Antenor Apolinário.

Jaguaruna — Arno Nápoli e Egidio Farias.

Orleans — Gregório Briguenti, Lourival da Silveira e Helio Pizzolati.

Urussanga — Lúcio de Bida.

Siderópolis — Pedro Warmeling.

Morro da Fumaça — Elpidio Botega,

Moacir da Costa e Natal Padoim.

Içara — João Ramos Rousseng.

Nova Veneza — Neoclésio Damiani.

Içara pede que Casan tome conta de sua rede de água

Içara (Sucursal de Criciúma) — A Cooperativa de Amigos da Praia do Rincão, responsável pelo abastecimento de água neste balneário, que no verão reúne uma população flutuante de 30 mil habitantes, enviou uma carta-consulta a Casan — Companhia Catarinense de Águas e Saneamento — com o objetivo de verificar as possibilidades do órgão, em adquirir os direitos de exploração do sistema.

A informação foi prestada pelo chefe da Casan em Criciúma, Aderlei Porto, acrescentando que "a correspondência foi enviada ao presidente da companhia, na capital, que deverá apresentar o resultado dos estudos já nos próximos dias".

Explicou Aderlei Porto que na carta, os diretores da Cooperativa Amigos da Praia do Rincão, não fizeram qualquer exigência de indenização. "As mesmas somente serão formuladas, caso se verifique uma resposta afirmativa da Casan, em relação a reivindicação. Eles não

querem indenização em recursos financeiros, mas em troca do patrimônio e dos direitos de exploração do sistema, que a Casan realize no balneário, alguma obra, em termos de urbanização".

Quanto as possibilidades de a Casan aceitar a proposta, argumentou Aderlei Porto "que a meta da companhia é absorver os pequenos sistemas de exploração do setor, porém, não sabendo como se encontra o programa, não posso prever as possibilidades de absorção do sistema pela companhia.

IÇARA

Em Içara, onde a Casan já atua desde 1969, o sistema antigo foi substituído desde a captação até a estação de tratamento, novos reservatórios foram construídos, os condutores antes de ferro passaram a ser substituídos por plástico, porém todos estão funcionando em fase experimental.

Saúde treina técnicos para atuar no interior

O secretário da Saúde, Helio Ortiz, presidirá amanhã, às 20 horas, no anfiteatro do Sesi em Joinville a instalação do curso de treinamento de atendentes de saúde pública para comunidades rurais, que deverá treinar 18 jovens da região, em duas etapas.

O curso, patrocinado pela Secretaria da Saúde, com a colaboração da Diocese de Joinville, terá 120 horas/aula e treinará líderes comunitários, capacitando-os para desenvolverem atividades básicas de saúde, em comunidades rurais.

Após a primeira etapa, a atendente de saúde de comunidades rurais receberá o manual do atendente rural de saúde, que servirá de guia básico para o exercício de suas atividades e será contratada como servidora do DSP.

A outra etapa poderá se desenvolver na segunda quinzena de novembro, quando será avaliado o trabalho desenvolvido pelo atendente, completando seus conhecimentos e capacitando-o para ampliar suas atividades.

PIONEIRISMO

A iniciativa da Secretaria da Saúde tem como base o fato de que 57,1% da população total do Estado residem na zona rural, exigindo a expansão das ações de saúde a essas comunidades. Visa também a atender às recomendações da 54 Conferência Nacional de Saúde, realizada em Brasília, no ano passado, que recomendava a execução de treinamento de atendentes de saúde para comunidades rurais.

A medida, pioneira no Estado, indicou como área programática o litoral Norte catarinense, onde está localizado o II Centro Administrativo Regional de Saúde, que apresenta uma das maiores populações de Santa Catarina.

Contando com a colaboração da Diocese de Joinville, o projeto objetiva interiorizar as ações de saúde, adequando recursos humanos às condições locais, que possibilitem o controle das doenças transmissíveis nas pequenas comunidades; ações simplificadas de assistência médico-sanitária (prioritariamente para o grupo materno-infantil) e atividades de educação e saúde.

Para atender a estes objetivos, a Secretaria da Saúde treinará em recursos humanos, líderes de comunidades rurais de no máximo 600 habitantes, contratando-os para exercerem atividades primárias de atendentes de saúde pública, oferecendo-lhes o material mínimo necessário ao exercício de suas atividades e propiciando o apoio da unidade sanitária mais próxima, para onde serão encaminhados os pacientes que necessitarem atendimento médico ou tratamento acima de suas responsabilidades.

A supervisão desse trabalho será feita periodicamente pelo chefe e enfermeiro do II CARS que proporcionará a orientação e dará solução às dúvidas que surgirem no trabalho de campo.

O PROJETO

A Secretaria da Saúde, e a Diocese de Joinville farão a avaliação do projeto. Se for comprovada sua eficácia, o mesmo será aplicado em outros centros regionais de saúde, até que se cubra todo o Estado.

Em Joinville, o projeto prevê, em sua primeira etapa, o treinamento de 18 atendentes. Será realizado por profissionais da Secretaria da Saúde e as aulas ministradas nos seguintes locais: na Escola de Auxiliar de Enfermagem do Hospital São José, aulas teóricas; no Centro de Saúde, aulas práticas de saneamento básico.

PÚBLICO EM MASSA NA INAUGURAÇÃO DOS SUPERMERCADOS PÃO DE AÇÚCAR



O Diretor Alcides Diniz, entregou o estabelecimento à cidade.



Amplios corredores facilitam a circulação do público comprador.



Uma multidão aguardou a abertura do Pão de Açúcar.

Mais de 15 mil pessoas, na última sexta-feira, visitaram a recém-inaugurada loja local dos SUPERMERCADOS PÃO DE AÇÚCAR, chegando, até mesmo, a intensificar sensivelmente o trânsito em suas imediações, na Av. Rio Branco, esquina com rua Arno Hoeschel.

O novo supermercado que integra a conhecida rede nacional SUPERMERCADOS PÃO DE AÇÚCAR, composta, agora, de 102 supermercados e nove hipermercados, distribuídos pelos estados de São Paulo, Minas Gerais, Pernambuco, Pará, Paraná e Brasília, é a soma de um trabalho iniciado há 27 anos, com a inauguração da primeira loja do Grupo.

O ATO

Contando com a presença de autoridades e empresários locais, a nova loja dos SUPER-

MERCADOS PÃO DE AÇÚCAR foi inaugurada às 10 horas da última sexta-feira, mas horas antes, uma multidão já se encontrava junto às suas portas.

Especialmente para o ato, vindos de São Paulo, estavam presentes os dirigentes da empresa: Alcides dos Santos Diniz, Diretor de Operações do Grupo PÃO DE AÇÚCAR; Antônio Carlos Ascar, Diretor de Supermercados e Carlos Novaes, Diretor de Expansão. Na oportunidade, após breve relato das atividades do Grupo, disse o Sr. Alcides dos Santos Diniz: "Estamos realmente orgulhosos em inaugurarmos esta loja, pois é ela, sem dúvida, completa em sua linha de alimentação, espaçosa, confortável e com um moderno restaurante. Com ela, operando mais de 8 mil itens e a preços realmente baratos, damos a nossa contribuição para

a melhoria no abastecimento da cidade".

Em seguida, falou o Sr. Heraldo Valle, Diretor da Habite HF Empreendimentos Imobiliários, firma proprietária do prédio que abriga os SUPERMERCADOS PÃO DE AÇÚCAR, que ressaltou: "Esta inauguração tem um significado transcendental para Santa Catarina, já que assinala, definitivamente, a vinda para o Estado de uma das maiores redes de supermercados, não só do Brasil, mas, também, da América Latina".

Continuando a solenidade, as senhoras Rosaura dos Santos Diniz e Maria Angelina Valle, descerraram a fita simbólica, dando por inaugurada a nova loja.

O SUPERMERCADO

Dirigido pelo seu Gerente Sr. Eduardo Luiz Geciauskas e pelo Supervisor Jean Claude P. Saaron, a loja local dos SU-

PERMERCADOS PÃO DE AÇÚCAR atenderá o público florianopolitano, de segundas-feiras a sábados, no horário de 7 às 22 horas, nos domingos, de 7 às 12 horas.

Esta loja dispõe de uma área de cerca de 5 mil metros quadrados, o que lhe possibilita oferecer amplos corredores, aumentando o conforto dos seus clientes.

Especialmente treinados dentro da filosofia da empresa, de que "servir bem a você nos faz feliz", os SUPERMERCADOS PÃO DE AÇÚCAR empregam na Capital 160 funcionários, aqui mesmo recrutados, constituindo-se, desta forma, igualmente, num empreendimento de largo alcance social.

Ali são encontrados mais de 8 mil itens de mercadorias, distribuídos por suas várias seções altamente especializadas, como de importados,

frios e carnes, laticínios, Rotisserie com confeitaria, padaria e serviços de pratos prontos.

O restaurante, no 1º andar, é de instalação moderna, inclusive com equipamento de esterilização, tudo em inoxidável e é o primeiro a operar em "self-service" na cidade, oferecendo um cardápio internacional, com capacidade para servir 80 refeições simultâneas e sob a supervisão do famoso Chefe de Cozinha, Bologna, de São Paulo.

Para maior conforto e rapidez no atendimento, oferece a nova unidade dos SUPERMERCADOS PÃO DE AÇÚCAR, um amplo estacionamento para 70 veículos e o serviço de 10 caixas, que permitem um fluxo de clientes sem demoras. Um perfeito serviço de som ambiente, complementa o conforto do supermercado.

Varig não tem avião para operar no Oeste

Chapecô (Sucursal) — A suspensão dos vôos da Transbrasil no Oeste Catarinense a demora da Varig em assumir tais linhas, conforme determinação do DAC, já começa a preocupar a classe empresaria da região, principalmente de Chapecô, cujo aeroporto vinha registrando o maior volume de passageiros dentre os demais, que são Concórdia, Joaçaba e Erechim—RS.

Uma das primeiras manifestações, partiu da Associação Comercial e Industrial de Chapecô, através de seu presidente, industrial Luiz Carlos Franken, ao endereçar telegrama ao Ministério da Aeronáutica reiterando que "em vista da suspensão dos vôos da Transbrasil no Oeste Catarinense, solicitamos imediatas providências sentido Varig iniciar com urgência os novos vôos". Diz ainda o telegrama que todo o comércio e indústria da região estão sendo prejudicados com tal medida, pois que os aeroportos mais próximos são os de Porto Alegre e Florianópolis para embarque dos passageiros.

As autoridades de Chapecô tomaram conhecimento de que a morosidade por parte da Varig se deve à falta de aviões de pequeno porte para operar nos aeroportos da região.

O prefeito Altair Wagner, de

Chapecô, que já vinha trabalhando no sentido da construção de um novo aeroporto com capacidade para aviões a jato, determinou o apressamento das medidas tendentes permitir uma rápida ação na construção do mesmo. O primeiro passo, foi enviar à Câmara de Vereadores, um projeto-de-lei determinando a venda da área do atual aeroporto municipal, com cujos recursos pretende o prefeito indenizar os proprietários da nova área, com 900 mil metros quadrados. O expediente ainda permanece nas comissões da Câmara, mas já tem o apoio de toda a bancada da Arena, que é majoritária.

O novo aeroporto fica a 11 quilômetros do centro da cidade, devendo as obras da terraplanagem ficarem prontas em 60 dias. Terá uma pista global de 2.200 metros, mas agora ficará pronta apenas a parte considerada suficiente — 1.700 metros.

O secretário João Valvite Paganella, do Oeste, vem dando todo o apoio ao prefeito, mas faz uma ressalva:

— É necessário que tenhamos, de parte da Varig, a garantia de que não estaremos construindo um aeroporto para cair no esquecimento, como acontece com Passo Fundo e Erechim que mesmo possuindo bons aeroportos, não estão merecendo as

atenções das empresas aéreas.

Paganella quer que a Prefeitura obtenha da Varig uma promessa formal de não abandonar a região. Manifestação idêntica é a do presidente da Arena, advogado Milton Sander que julga "muito arriscado proceder-se um grande investimento na construção de novo aeroporto, com todas as condições para uma escala permanente de aviões de médio porte, sem que a empresa concessionária da linha haja manifestado interesse em manter esses vôos".

O ex-prefeito e presidente do MDB, João Destri é favorável ao novo aeroporto, mas adverte que "o município não está em condições de enfrentar sozinho todo o investimento. É necessário que o Governo Federal se faça presente à obra, colocando à disposição do município uma verba substancial".

Dalmir Sebastião Magnani, chefe do Grupamento Fundiário (INCRA) de Santa Catarina, crê que a paralisação dos vôos no Oeste, "é um forte motivo para a desintegração da região com o restante do Brasil, pois com o grande volume de negócios entre a região e os centros maiores, a estrada não basta como meio de transporte".

Para ele, o restabelecimento das linhas aéreas é uma questão estratégica na



O aeroporto também não oferece condições a qualquer tipo de avião.

economia da região.

Já, o advogado José Correia do Amorim, acha "absurda a suspensão dos vôos, comprometendo o setor econômico e o administrativo". Segundo Amorim, a comunidade regional conquistou essa linha aérea com a demonstração de que o povo da região viaja muito de avião. "Estão aí as estatísticas a mostrar que só através de Chapecô embarcam mais passageiros do que a soma dos outros aeroportos da região", concluiu.

Conhecendo as dificuldades para restabelecimento dos vôos, segundo se diz, porque a Varig não possui aviões pequenos, Luiz Carlos Franken, presidente da Associação Comercial e Industrial de Chapecô, é, também favorável ao projeto de construção do novo aeroporto dentro de uma urgência urgentíssima.

Mas ao vereador Luiz Antônio Preto interessa saber se é o aeroporto que deve adaptar-se ao avião ou se deveria ser ao contrário. E mais: "precisamos saber, também, se à Varig vai interessar o atendimento do Oeste através de aviões de médio porte (Avro, Samurá, Electra). Enquanto não me forem dadas as respostas que preciso para decidir, prefiro a manutenção do atual aeroporto, pequeno, modesto, mas bom

e em condições de receber aviões do tipo Bandeirante para baixo. Se continuarmos sonhando com um grande aeroporto, ainda poderemos acabar ficando sem nenhum. E o que seria pior: ter o aeroporto e não ter avião".

EMPRESA PRÓPRIA

Rui Baldissera, assessor do prefeito Wagner afirmou que ainda não está assegurado o interesse da Varig em fazer a linha Chapecô—Porto Alegre e Chapecô—Florianópolis, mas que se isso não se concretizar, "a administração municipal já tem uma solução de emergência que pode muito bem resolver o problema por algum tempo: estimular a criação de uma empresa chapecoense de taxi aéreo para transportar os passageiros nessas duas rotas, sem escalas."

Para Rui, o movimento diário registrado pela Transbrasil, nos últimos doze meses, nunca foi inferior a 8 passageiros, só no aeroporto de Chapecô. "Um fluxo diário nesse montante — finalizou — oferece condições de sobra para a sobrevivência de uma empresa de taxi aéreo que poderá ter a participação financeira do município, é só estudar o assunto e veremos que isso interessa-nos a todos e também ao Poder Público municipal."

Vamos cantar juntos a alegria de viver aqui.

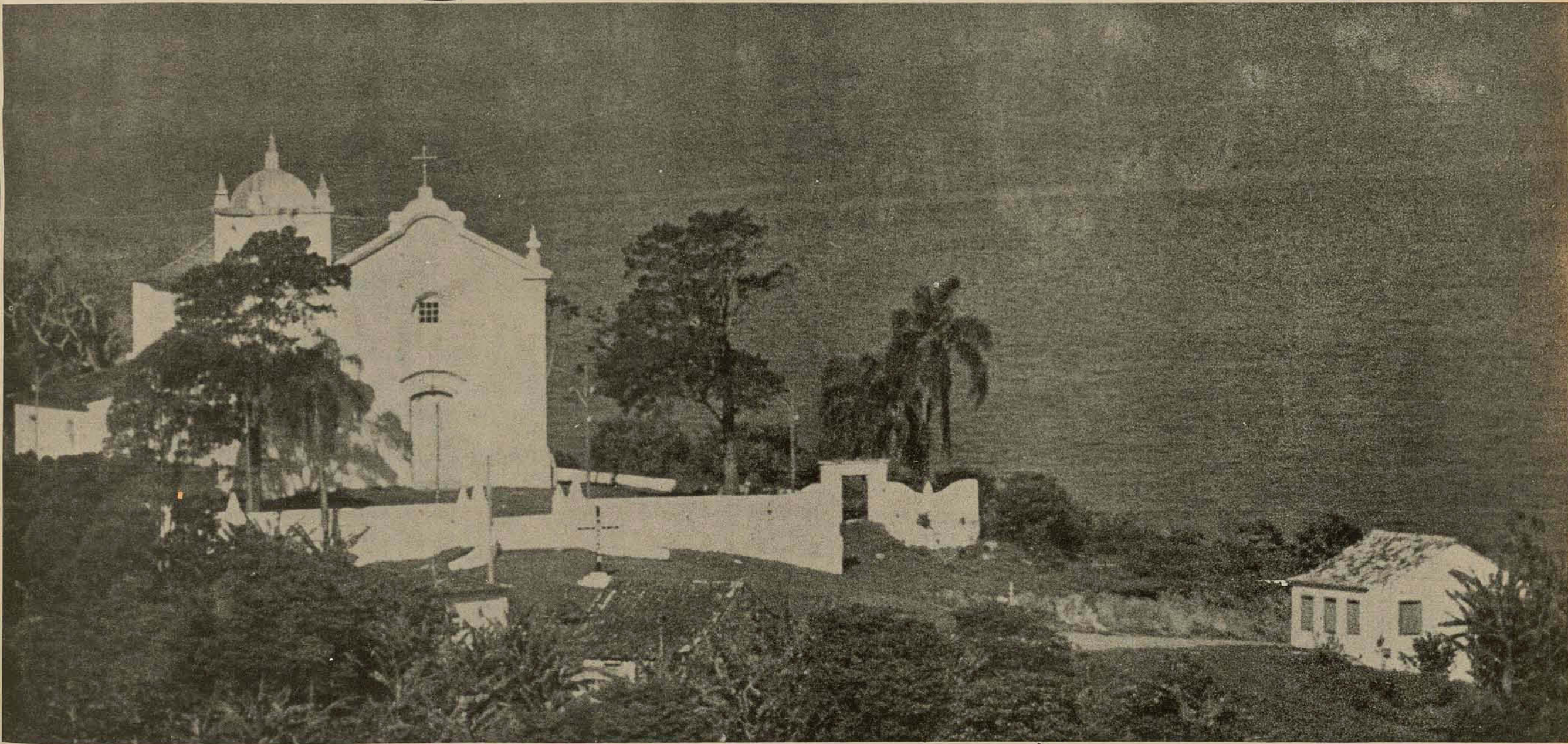

HABITASUL

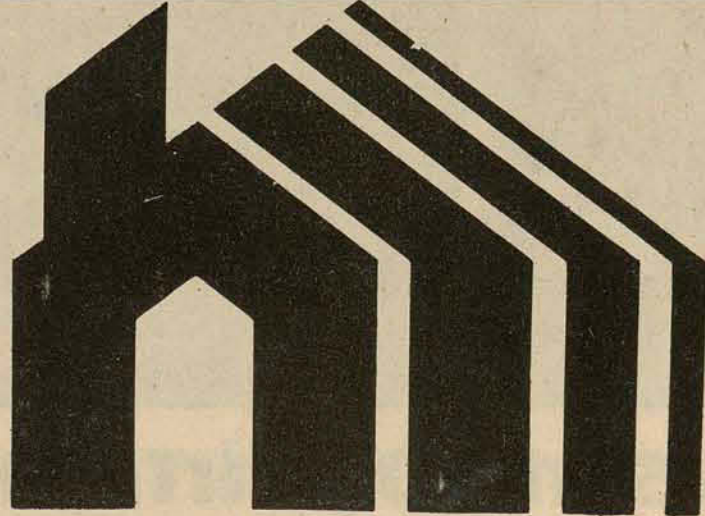

Crédito Imobiliário S/A

Caderneta de Poupança - Letra Imobiliária - Financiamento.

**APESUL
HABITAÇÃO
HABITASUL**

Sistema de poupança e empréstimo

A agência da Habitasul, nesta cidade, será inaugurada sexta feira, à Rua Felipe Schmidt, N° 20.

De repente, o incêndio. e uma fábrica destruída Um grande susto, a correria

"Eu estava dormindo". O susto que Antônio José da Conceição, morador do prédio vizinho ao do Móveis Novo Mundo na certa não foi menor que o dos funcionários da fábrica de móveis, que conseguiram apenas sair com vida. Alguns que trabalhavam no setor de pintura não conseguiram nem trazer suas ferramentas. "As minhas estavam guardadas e eu não consegui enfiar a chave para abrir o cadeado". O incêndio começou aproximadamente às 8 horas da manhã de ontem com a explosão de dois galões de "Thinner", um solvente usado para tintas e vernizes. O fogo se alastrou rapidamente em toda a fábrica e apenas na frente onde estava a exposição dos móveis os funcionários tiveram tempo de salvar alguma coisa. Retiraram todos os móveis que estavam em exposição.

FALTOU COLABORAÇÃO

A primeira dificuldade dos bombeiros foi chegar até o local. Não que fosse de difícil acesso, afinal era na rua Fulvio Aducci, ao lado do Detran. Mas os motoristas florianopolitanos não sabem atender a uma sirene. "A gente estava com a sirene ligada, os faróis acesos e ainda buzina e tinha gente que não saía da frente". O Corpo de Bombeiros durante quase toda a manhã de ontem movimentou cinco carros e cerca de 40 homens. Um dos caminhões, diante da impassividade de um motorista teve que atalhar caminho por cima da calçada, quando arranhou o autobomba ao raspar em um poste. Depois de driblar os motoristas que insistiam em não abrir caminho, outra luta dos bombeiros era para manter os curiosos afastados. Praticamente

durante todo o tempo em que o incêndio era combatido chovia e mesmo assim durante todo o tempo havia um número grande de "espectadores fixos".

A rua Fulvio Aducci ficou interrompida durante toda a manhã de ontem naquele trecho próximo ao Detran. Com a chuva e as poucas e quase desconhecidas opções de tráfego (como fazer para ir ao Jardim Atlântico sem passar pelo Detran?) o trânsito no Estreito ficou difícil durante muito tempo.

PREJUÍZOS TOTAIS

A fábrica de móveis Novo Mundo é propriedade de Nelson e Neori Schlichting, irmãos do presidente da Casan, Nabor Schlichting. Os prejuízos foram totais. No local, uma construção grande, de cerca de 800 metros quadrados, funcionavam, além da loja com

exposição de móveis, várias seções do setor industrial (tapeçaria, envernizamento, escritório, fábrica de móveis) e de vendas.

As divisões internas e o teto com o telhado desabaram, restando as paredes laterais, que estão em perigo de desabar. Uma casa e um prédio de dois andares (um bar embaixo) embora geminados com a fábrica de móveis, não foram atingidos pelo fogo. Apenas as paredes ficaram muito quentes e tiveram que ser constantemente resfriadas pelos bombeiros. Por via das dúvidas tanto os moradores quanto o proprietário do bar retiraram tudo de dentro daqueles locais. Não houve nenhuma vítima neste que foi o maior dos quatro incêndios que sexta e sábado ocorreram em Florianópolis.

Segundo os proprietários, os prejuízos ascenderam a 3 milhões de cruzeiros e somente parte do estoque consumido pelas chamas estava segurado. O montante do prejuízo coberto por seguro foi estimado entre 1,9 milhões de cruzeiros e 2 milhões.



Apesar das chuvas, o fogo se propagou e grandes nuvens de fumaça foram ao ar.



Os bombeiros enfrentaram muita fumaça e perigo



A frente do prédio ficou de pé, mas havia o perigo de desabar e o local foi interditado.

Corcel bate em ônibus parado e seus ocupantes morrem

O Corcel de placas FC-5870 (RJ) dirigido por Salami Miranda Carapajó, de 52 anos, morador na rua Senador Vergueiro, 138, aptº 1201, no Rio de Janeiro, na madrugada de ontem chocou-se com violência contra a traseira do ônibus IA-8516 (RJ), da Linha 438, Barão de Drumond — Leblon que estava parado no cruzamento da rua Voluntários da Pátria com rua General Dionísio aguardando que o sinal abrisse para prosseguir viagem.

Em companhia de Salami viajava Tereza de Jesus Teodoro Souza e os dois foram levados para o Hospital Miguel Couto onde morreram. O motorista do ônibus Honofre Guilherme Albergaria na 10ª Delegacia Policial disse que o Corcel trafegava em velocidade excessiva, tanto que com o impacto o coletivo foi empurrado a uma distância de quase três metros. Bombeiros do Humaitá estiveram no local.

VENDEDORES DE LINGERIE

Importante Empresa Textil Internacional, está contraindo pessoas dinâmicas, ambiciosas e com profundos conhecimentos para vendas de lingerie na praça de Florianópolis e interior do Estado. Os interessados deverão escrever para "V.H." — Rua Angelina Mafei Vitta, 647 - apto. 22 — CEP 01455 — São Paulo — Capital, detalhando dados pessoais e currículo. Garantimos absoluta reserva.

TÁBÁ S/A

Precisa
SERVENTES — CARPINTERIROS
Oferece Carpintaria por Empreitada. Tratar Fundos da Fundação Sapê - Barreiros - Florianópolis.

AOS PROPRIETÁRIOS DE CASAS E APARTAMENTOS:

NECESSITADOS DOS IMÓVEIS ACIMA PARA ATENDER SOLICITAÇÃO DE CLIENTES.
PREDIBENS, Av. Rio Branco, 104 — CRECI 25

Dê você mesmo o primeiro passo: ajude alguém.

Quanto estão precisando de solidariedade e você ainda nem percebeu? Analise isto e dê o primeiro passo. Não fique esperando pelos outros, você pode dar o exemplo. Comece por modificar-se, visando os que o cercam. Ouça o que os outros têm a dizer e solidarize-se com eles. Você verá como tudo vai mudar para melhor. Dê o primeiro passo: ajude alguém. A solidariedade humana poderá fazê-lo mais feliz e a todos os que o cercam. O BRDE está com você.



**BANCO REGIONAL DE DESENVOLVIMENTO
DO EXTREMO SUL**

“Pantera” furtava mercadorias da loja, foi descoberto e está preso

Roberto Pessoa Costa, vulgo “Pantera”, preso e autuado em flagrante pela Delegacia de Furtos, está sendo acusado do roubo de aparelhos de som e acessórios para automóveis, que foram recuperados em poder de receptadores. “Pantera” trabalhava na firma Motor-Peças Gêmeos, no Estreito, à rua Fúlvio Aducci, e tendo se apoderado de duas chaves do depósito, passou a furtar toca-fitas, rádios e outros acessórios para veículos. Segundo informações

da direção da casa comercial, os roubos vinham se registrando desde o segundo semestre do ano passado.

Um levantamento completo do material roubado ainda não foi efetuado, no entanto, os objetos recuperados pela polícia somam mais de 30 mil cruzeiros.

Roberto Pessoa Costa, 18 anos, solteiro, residente em Capoeiras, à rua Cize-nando Teixeira, 29, vendeu os objetos a receptadores de Florianópolis, que tam-

bém foram envolvidos em inquérito policial.

RECOLHIDO À CADEIA

Jorge Luiz Soares, natural de Porto Alegre, 18 anos, solteiro, aproveitando-se de um momento de distração dos funcionários do Porto da Ilha, localizado na esquina da avenida Hercílio Luz com a rua Anita Garibaldi, adentrou em um compartimento do estabelecimento e furtou dois relógios, além de 60 cruzeiros em dinheiro. Logo que

tomou conhecimento do fato a Delegacia de Furtos e Roubos diligenciou por vários pontos da cidade, resultando na captura do “gatuno”, no aterro da baía sul.

Agora, Jorge Luiz encontra-se recolhido à Cadeia Pública, enquanto a DFRD de Florianópolis mantém contato com a polícia gaúcha para apurar sua vida pregressa.

Os dois objetos, assim como o dinheiro, foram recuperados e devolvidos aos proprietários Dilzon Max da Silva e Aurino Aires Teixeira.

Em 8 dias, 265 veículos multados

No período de 28 de abril a 5 do corrente, os guardas do Detran, em diligências realizadas em diversos pontos da cidade, autuaram um total de 265 veículos, que cometeram infrações contra o Código Nacional de Trânsito, somando as multas a importância de Cr\$ 21.668,00. Durante essas diligências não houve apreensão ou cassação de carteiras de habilitação.

MULTAS

Dos 265 veículos multados, 151 são do primeiro grupo e receberam penas de Cr\$ 46,00, cujas licenças são as seguintes: AA-0121 AA-0207 AA-0377 AA-0544 AA-0456 AA-0673 AA-0898 AA-1183 AA-1464 AA-2747 AA-2795 AA-2989 AA-3476 AA-3511 AA-3663 AA-3706 AA-3767 AA-3783 AA-4001 AA-4035 AA-4046 AA-4125 AA-4304 AA-5265 AA-5356 AA-5643 AA-5896 AA-5907 AA-5944 AA-5953 AA-5979 AA-6003 AA-6214 AA-6214 AA-6461 AA-6608 AA-6608 AA-6914 AA-6919 AA-7076 AA-7197 AA-7205 AA-7430 AA-7475 AA-7503 AA-7554 AA-7678 AA-7833 AA-8047 AA-8077 AA-8127 AA-8271 AA-8377 AA-8763 AA-8944 AA-9007 AA-9199 AA-9210 AA-9314 AA-9370 AA-9663 AA-9780 AA-9983

AB-0730 AB-0855 AB-0877 AB-1091 AB-1279 AB-1401 AB-1515 AB-1607 AB-1927 AB-2055 AB-2233 AB-2266 AB-2367 AB-2453 AB-2491 AB-2660 AB-2811 AB-2962 AB-3226 AB-3349 AB-3443 AB-3638 AB-3647 AB-3776 AB-4050 AB-4261 AB-4571 AB-4863 AB-4944 AB-4013 AB-5143 AB-5268 AB-5403 AB-5433 AB-5433 AB-5705 AB-6338 AB-6369 AB-6464 AB-6648 AB-7172 AB-7594 AB-7831 AB-7896 AB-8132 AB-8425 AB-8482 AB-8373 AB-8491 AB-8558 AB-8655 AB-8682 AB-8715 AB-8728 AB-8798 AB-8803 AB-9041 AB-9211 AB-9351 AB-9380 AB-9566 AB-9967 AB-9967 AC-0048 AC-0172 AC-0239 AC-0483 AC-0567 AC-0537 AC-0962 AC-0972 AC-0972 AC-0972 AC-1005 AC-1440 AA-221 AA-315 AX-0013 AW-0016 AW-0996 AW-1051

Com multas de Cr\$ 70,00 foram autuados 42 carros, a saber: AA-0015 AA-0162 AA-1454 AA-1680 AA-2532 AA-2913 AA-3835 AA-4274 AA-5190 AA-6513 AA-6754 AA-6919 AA-8636 AA-8644 AA-8895 AA-9677 AB-0128 AB-0686 AB-0885 AB-3753 AB-5768 AB-5798 AB-5869 AB-5964 AB-6695 AB-7052 AB-7594 AB-7712 AB-7997 AB-8574

Família procura o bancário que sumiu de casa na Cohab

A Delegacia de Segurança Pessoal registrou

ontem, por solicitação de familiares, o desaparecimento do funcionário do Banco do Estado de Santa Catarina - BESC -, Paulo Vicente de Lima, que saiu de sua residência, no bairro Bela Vista, por volta das 14 horas de

sexta-feira e não retornou. Segundo o registro policial, Paulo Vicente redigiu um bilhete endereçado à esposa antes de sair, comunicando sua ida ao banco para descontar um cheque.

O desaparecido exerce as funções de caixa no Besc, estando recentemente afastado do ser-

viço, por ter sido vítima de um acidente de trânsito.

Por ocasião de seu desaparecimento, trajava calça cinza, camisa rosa com listras e sapato branco. Segundo informações de parentes, Paulo Vicente, de cor preta, é baixo e gordo e está com o braço esquerdo na tipóia.

Suspeito de assalto a carro forte foi morto pela polícia

A polícia de Montreal matou a tiros na manhã de ontem um suspeito do assalto de 2,8 milhões de dólares (aproximadamente 28 milhões de cruzeiros) a um caminhão de aço — carro forte — da empresa Brink há seis semanas em Montreal. A vítima não foi identificada até a noite de ontem, segundo a polícia.

Segundo o porta-voz da polícia, o suspeito foi morto a tiros em um edifício residencial situado no “Est End” devido à ação de uma patrulha encarregada da investigação do assalto ocorrido a 30 de março

passado, o maior em 117 anos da empresa Brink.

Na ocasião cinco bandidos utilizaram metralhadoras anti-aéreas para dominar o caminhão da Brink e apoderar-se do dinheiro e de moedas de prata comemorativas dos jogos olímpicos de verão. O dinheiro estava em notas de 100 dólares ou notas menores, enquanto as moedas valiam de 5 a 10 dólares cada uma.

O homem assassinado pela polícia aparentava cerca de trinta anos e tinha um revólver. Segundo a fonte policial, o suspeito foi localizado pela patrulha de

investigação às 5h30m na garagem do edifício e recebeu ordem de deter-se.

A desobediência à ordem provocou o tiroteio e a morte do suspeito. A polícia revelou ainda que Constable Kevin Macgarr, agredido na semana passada durante a investigação do assalto, participou do tiroteio e que o homem morto ontem é conhecido das forças policiais, pois esteve envolvido na tentativa de assassinato a 1º de maio último dos sargentos-detetives Andre Savard e Pierre Gilbert, que participaram das investigações sobre o roubo da Brink.

GRUPO
maguefa
CRECI No.44

“CORRETORES DE IMÓVEIS”

“MAGUEFA”

A MAGUEFA preparando a introdução de novas modalidades operacionais no mercado imobiliário, está convidando corretores credenciados com largas pretensões profissionais, para integrarem sua nova equipe de venda. Entrevistas a partir de 2a. feira, das 9hs às 12 hs. e das 14.00hs. às 18 hs. c/SR. CONTE. à Av. Rio Branco, 112 - Fpolis.

COMPRESSOR “EMBRACO”



Em outubro de 1974 a Empresa Brasileira de Compressores S/A - EMBRACO, iniciava na cidade de Joinville, Estado de Santa Catarina, a fabricação de compressores herméticos para a indústria de refrigeradores domésticos, sob licença da Danfoss/Dinamarca.

Hoje, decorridos apenas 19 meses, a EMBRACO orgulha-se em anunciar que a sua linha de produção atingiu o expressivo No. 500.000, mercê de um extraordinário trabalho de equipe de todos os colaboradores que compõem e mantêm coesa a família EMBRACO.

Com a implantação de projetos de expansão, enquadrados nas prioridades do II PND (Plano Nacional de Desenvolvimento), a tecnologia altamente especializada, a promoção de estágios na Danfoss e o treinamento de pessoal qualificado, o compressor hermético No. 500.000 da EMBRACO simboliza não apenas os anseios do governo, mas também os objetivos a que se propõe a Empresa em produzir alta qualidade num elevado ambiente de trabalho.

PRESENTES PEDROSO PARA OS NOIVOS (e os casados também)

Dormitórios modulados da linha nobre, em cerejeira ou texturizados, por preços de fábrica. É um presente PEDROSO para o mês de maio. Se duvida, vá ver. Guarda-roupas com 3 — 4 ou 5 portas. Com ou sem armários superiores. Você mesmo forma o conjunto, escolhendo as peças de acordo com o tamanho do quarto de dormir. São dormitórios para casal e solteiro. E cada peça tem um desconto especial de 30%.

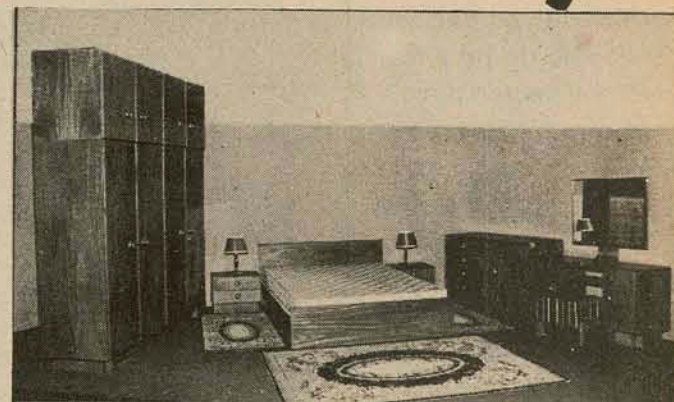
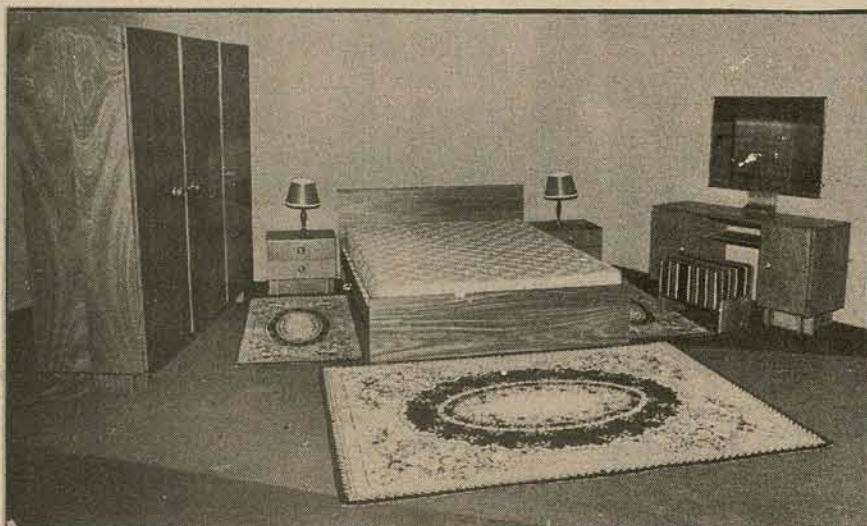

Dormitório para casal
Guarda-roupa com 3 portas
Cama. 2 criados-mudos
Penteadeira e banqueta

De 5.500,00 por **3.800,00**

É PREÇO DE FÁBRICA MESMO!

VEJA ESTE OUTRO PRESENTE PEDROSO PARA O MÊS DE MAIO.

Conjunto estofado da linha nobre. Modelo exclusivo. Padrões de revestimento variados.

De 5.500,00 por

3.800,00

É PREÇO DE FÁBRICA MESMO!

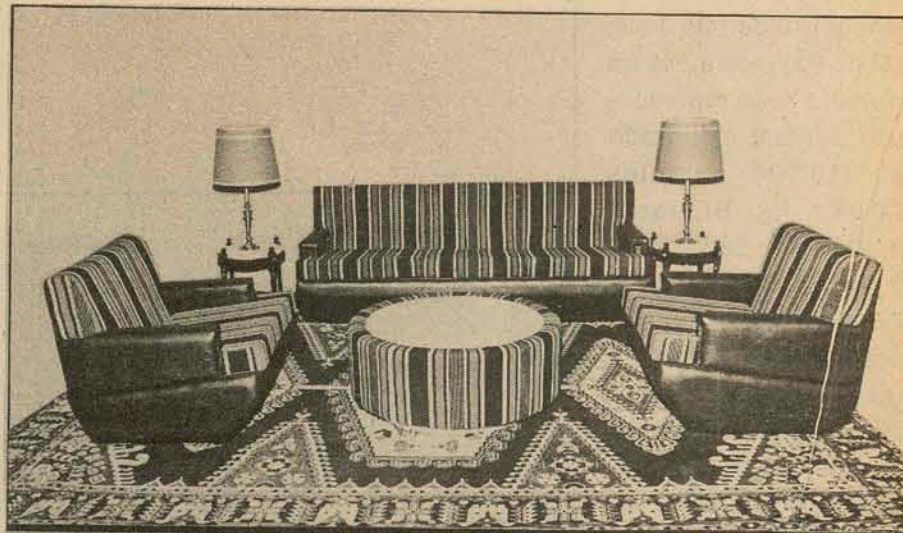

PEDROSO TEM MAIS PRESENTES PARA VOCÊ!

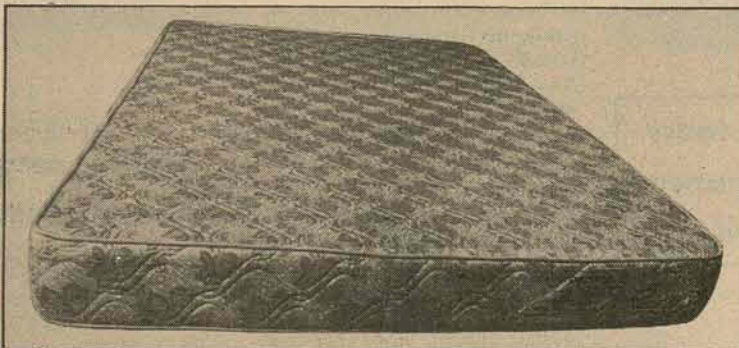

Colchões PEDROSO — o mais alto do Brasil
Colchões anatômicos ANATOM — 15 anos de garantia
Colchões das melhores marcas nacionais, no maior estoque do Brasil.
30% de desconto

Cortinas prontas em várias medidas. É só colocar. Padrões belíssimos. Tapetes prontos. Tapetes Persia Tabacow. Tapetes de peles.
30% de desconto

Tapete Persia Tabacow
2,00 x 3,00 m.
De 1.900,00 por

1.200,00

São presentes PEDROSO para os noivos, (e os casados também).

TODA A LINHA NOBRE DE ESTOFADOS COM DEZENAS DE MODELOS EXCLUSIVOS, TEM 30% DE DESCONTO.



Móveis Pedroso Ltda. Dr. Murici, 339 — Curitiba — Paraná
Fone: 23-6854/22-2075 • Tapetes e Decorações Pedroso Ltda.
Murici, 231, Fones: 23-9822/22-4787 • Decorações e Representações J. Pedroso Murici, 229, Fones: 23-9822/23-9479
• José Pedroso de Moraes & Cia. Ltda. — Fábrica de Móveis
Rua Nilo Peçanha, 2.199 — Fone: 52-2232 • Pedroso — Distribuidora Catarinense Ltda. R. Santos Saraiva, 49 — Estreito — Florianópolis Fones: 44-1389/44-2517 •





A fusão de São José, Biguaçu e Palhoça foi inicialmente proposta pelo deputado Antônio Pichetti (foto) na Assembleia Legislativa. Se a idéia for consolidada, Santa Catarina terá uma Capital alicerçada numa força econômica suficientemente capaz.

Em meados de 1975 o deputado Antônio Pichetti (Arena) levantou na Assembleia Legislativa a idéia da fusão da capital com os municípios de São José, Biguaçu e Palhoça, como solução para o desenvolvimento de Florianópolis e integração desses pequenos municípios que vivem praticamente da atividade sócio-econômica da Capital. A idéia, debatida e dissecada, ganhou corpo, mobilizou administradores e sensibilizou o povo. Ficou depois "suspensa temporariamente" na fase de se colher, em cada município, a subscrição mínima de 100 eleitores e partir-se para a campanha conscientizadora e, por fim, o necessário plebiscito. O que, além do "sim" ou "não" à fusão, escolheria o novo nome para o "grande município" ou op-

taria por um dos nomes anteriores.

Pichetti, fiel a essa idéia, acredita-a ainda hoje como melhor forma de planejamento integrado para o desenvolvimento da região. Além de dotar de condições áreas ("as cidades pequenas") de poucos recursos, que entravam o crescimento da capital, essa descentralização só haveria de ser benéfica. Tanto na formação de uma pujança política, mais representativa regional e nacionalmente, como na formação de uma unidade administrativa. "Acho que todos os municípios só ganhariam com a fusão. O Centro Administrativo poderia passar para o lado do continente e a Ilha seria desafogada, com uma melhor valorização de seus aspectos residenciais e turísticos".



O prefeito de Florianópolis, Esperidião Amin (foto), só encontra vantagens nesta fusão. Os problemas que poderão surgir não chegam a causar temor porque só desta forma a Capital terá condições de suportar o célere crescimento. As soluções seriam "integradas".

Considerando problemática (mas contornável) em termos políticos, coerente em termos econômicos, necessária em termos administrativos e viável em termos gerais a fusão dos municípios da área da Grande Florianópolis, o prefeito Esperidião Amin Helou Filho tem se manifestado favorável a essa providên-

cia, desde que amparada em cuidadosos estudos e projetos que encontrem o entrosamento de todos os setores do interesse comum aos quatro núcleos.

Enumerando vantagens para todos eles, vê, no vultoso de recursos e esforços reunidos, as melhores possibilidades da unidade de aplicação. Para Florianópolis representaria o aparelha-

mento com uma área de expansão industrial e para os municípios de Biguaçu, São José e Palhoça, a vantagem das soluções integradas.

As vias de acesso constituem soluções desse gênero. Os serviços públicos, geralmente com origem na capital, têm estruturação para o conjunto dessas cidades. Barreiros, por exemplo, é um bairro intermunicipal, com ruas que correm parte em Florianópolis e parte em São José.

Dai achar que para que a ocorrência "fusão" se torne em fusão legal, basta que sejam polidas arestas da atividade político-sócio-econômica, deixando-se que siga o processo desenvolvimentista o seu caminho natural.

E a Capital teria 1.486 km² ocupados por 281 mil habitantes

Aparadas algumas arestas para o estabelecimento da fusão dos municípios de Florianópolis, São José, Palhoça e Biguaçu, empreendida extensa e cuidadosa elaboração de projetos, consentido o povo e procedido o plebiscito, o novo "grande município" criado por lei estadual passaria a formar com maior número na relação das capitais brasileiras.

Florianópolis, ou o outro nome que lhe fosse escolhido, contaria com uma superfície de 1.486 quilômetros quadrados (362 de Biguaçu, 274 de São José, 361 de Palhoça e 489 da capital) e seria povoado por uma população de 281.000 pessoas (18.000 de Biguaçu, 65.000 de São José, 28.000 de Palhoça e 170.000 da capital).

Teria 792 quilômetros de estradas municipais para cuidar (140 de Biguaçu, 210 de São José, 300 de Palhoça e 142 da capital) e seria representado por um eleitorado de 110.000 votantes (8.000 de Biguaçu, 20.000 de São José, 10.000 de Palhoça e 72.000 da capital). Esses núcleos têm diferentes precominâncias políticas, sendo, de acordo com as últimas votações, Biguaçu cerca de 70 por cento arenista, São José cerca de 80 por cento arenista e Palhoça e a capital, cerca de 60 por cento emedebista.

Embora com maior área, maiores necessidades e maior demanda de aplicação, Florianópolis não seria enriquecido financeiramente pela "aquisição" dos três pequenos municípios, pois seu retorno de ICM se veria acrescido de parcela equivalente, hoje, a Cr\$ 162.000,00 (Cr\$ 15.000,00 de Biguaçu, Cr\$ 100.000,00 de São José e Cr\$ 47.000,00 de Palhoça). O orçamento municipal teria um acréscimo correspondente hoje a Cr\$ 8.500.000,00 (Cr\$ 2 milhões de Biguaçu, Cr\$ 3.700 mil de São José e Cr\$ 2.800 mil de Palhoça). Subiria de Cr\$ 140.000.000,00 para apenas Cr\$ 148.500.000,00.

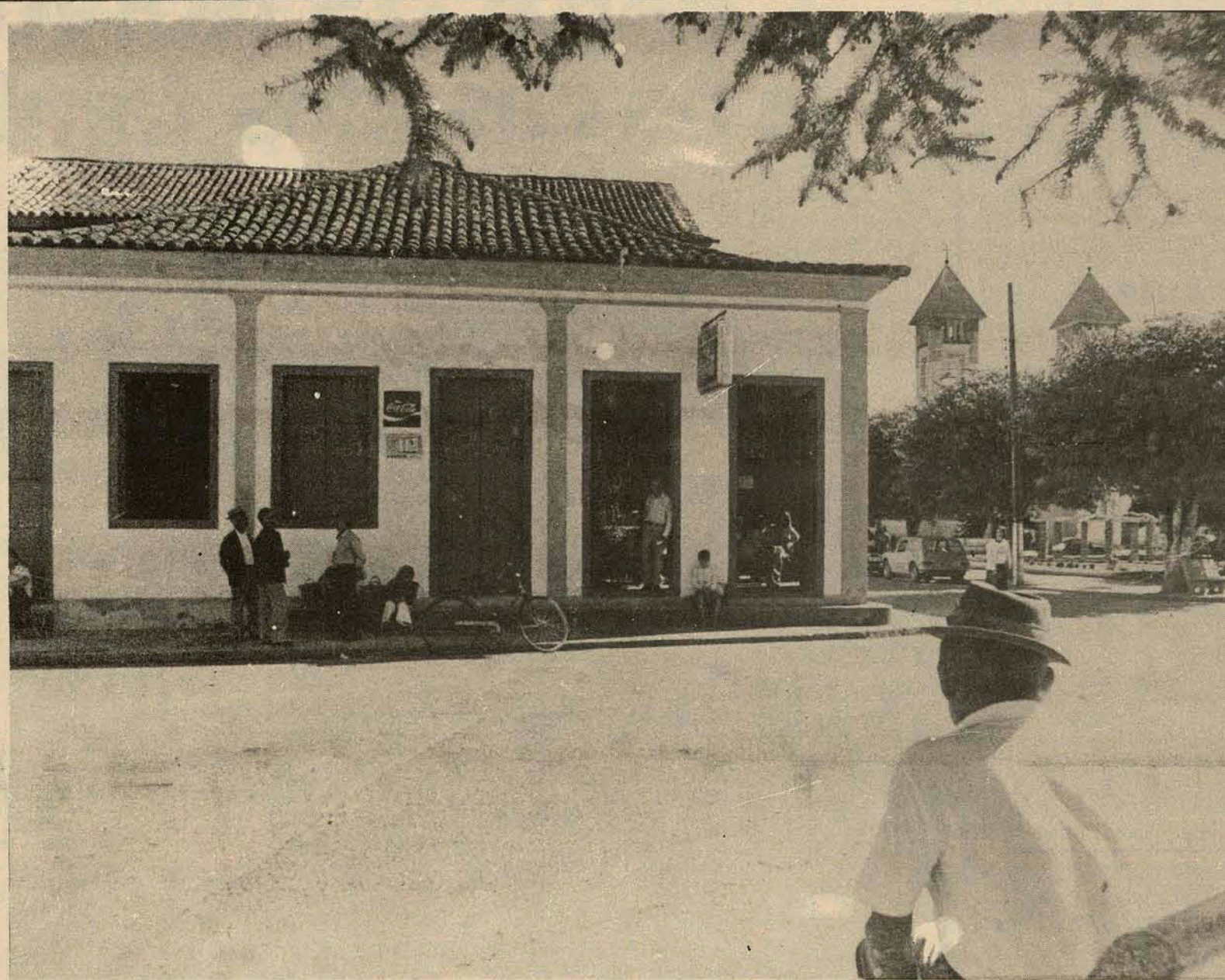

Integrada à Capital, Biguaçu tem esperança de encontrar a solução para todos os seus problemas. (textos de Saint Clair Monteiro, fotos Orestes Araújo)

Biguaçu: uma cidade com muitas dificuldades.

Para a empresa Transportes Coletivos Biguaçu Limitada, que diariamente apanha lá a metade da população para trabalhar, estudar ou fazer compras em Florianópolis, a "fusão" é fato consumado. Tanto que seus ônibus, na indicação de rota, não mencionam Biguaçu-Florianópolis, mas Biguaçu-Centro.

A Telesc também já integrou Biguaçu (cerca de 13 aparelhos) ao sistema telefônico da capital, dando-lhe possibilidade de chamadas diretas no prefixo 43.

No mais, a cidade de município, com quase 82 anos (que serão festejados na próxima segunda-feira), uma área de 362 quilômetros quadrados, 18 mil habitantes, um orçamento que não passa de Cr\$ 2 milhões anuais, tem comércio pouco desenvolvido (150 estabelecimentos que recolhem mensalmente Cr\$ 300 mil de ICM e ensejam à municipalidade um retorno de Cr\$ 15 mil), uma só agência bancária (Banco Real) inaugurada há seis meses, três postos de gasolina, um supermercado e algumas indústrias como a Implac, a Carvan, a Wildner e outras menores que recolhem IPI em Florianópolis, por não haver lá Colêtor Federal.

"BIGUAÇUENSES"

Há uma farmácia, nenhum hospital, nenhum médico residente, uma ambulância da Prefeitura e a frota de táxis, para transportarem casos de emergência ou as visitas de rotina à capital. Os ambulatórios do Inps e do Funrural atendem somente durante o dia, contando inclusive com serviços médicos. Como não há maternidade na área do município, diz-se por lá que não nascem "biguaçuenses". Todas as gestantes são transportadas para as maternidades da capital, a fim de darem à luz e, consequentemente, fica constatado no registro de cada criança o nascimento "em Florianópolis".

O município tem 8.000 eleitores, nos quais 70 por cento são "arenistas". Ou eram, advertem os vereadores (novos titulares e dois suplentes), todos também da Arena. Pois eles acreditam plenamente que no próximo pleito esse eleitorado ficará dividido, face, até agora, a não instalação de luz elétrica na região de Três Riachos (mais de 200 eleitores), meta dita prioritária das administrações municipais e estadual.

Biguaçu tem ainda várias escolas de 1º grau, uma de 2º Grau e um numeroso grupo de universitários, estudantes na capital.

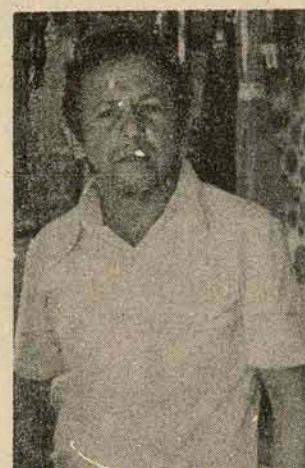

"Sou a favor, a cidade vai melhorar".

"O comércio aqui é fraco. No meu ramo, tecidos e confecções, então, é de desanimar. O pessoal prefere fazer compras em Florianópolis e com isto os nossos estoques se desatualizam. Tem meses que o movimento da loja não chega a Cr\$ 2.500,00".

Dizendo isto, no balcão da "Casa Rocha" (rua João Pessoa, 42) e no meio de uma profusão de tecidos, roupas, calçados e "miudezas", Estefano Braz da Rocha (foto) manifesta-se favorável à fusão, ainda que tenha que mudar de ramo, pois não acredita que ela venha a melhorar o seu negócio.

"Mas vai melhorar a cidade e, como morador de Biguaçu, acho conveniente uma integração que possibilite mais recursos, maior assistência e condições para crescer no conjunto".



"O povo todo põe esperança nessa idéia".

"A cidade é velha e anda meio parada, mas no nosso ramo, materiais para construções, sempre se vende alguma coisa". Calixto de Paula — foto — (Comercial e Instaladora Urânio, praça Nereu Ramos, 20) entende que um município pequeno como Biguaçu só teria a lutar na fusão em que passasse a formar um grande município.

Acha que essa providência criaria novo alento para a indústria e, consequentemente, para o comércio local. Diz-se, por isso, a favor da fusão dos municípios da Grande Florianópolis. "O povo todo põe esperança nessa idéia, da qual se fala há tanto tempo. Pois espera que ela traga desenvolvimento, trabalho e melhoria de vida com o condicionamento econômico".

"A idéia é aceitável". Diz o prefeito.

Explicando que Biguaçu foi, no início, um município "itinerante", o prefeito Lauro Locks (ex-deputado, 10 anos de legislatura), refere-se a sua criação, em 1833, em São Miguel e com esse nome. Foi transferido, em 1886, para o local onde se encontra hoje, com o nome de Biguaçu e em 1888 voltou para a localidade de São Miguel, conservando a denominação de Biguaçu. Em 1894 estabeleceu-se novamente, e desta vez definitivo, no atual paradeiro. Disto se comemorará proximamente o 82º aniversário e o principal acontecimento desse período será por certo, a restauração da velha igreja, próxima ao balneário e ao "camping" do município, todos com o nome de São Miguel.

Manifesta que seu ponto de vista, com referência à fusão dos municípios da área da Grande Florianópolis, não se modificou. "A idéia é aceitável, desde que estudados os aspectos de entrosamento não só das cidades como de seus interiores. Com economia cujo esteio repousa na atividade rural e com possibilidades de expansão através da indústria, Biguaçu está a demandar o aparelhamento de um sistema rodoviário, a formação de mais recursos e a adequação ao crescimento. Acho esse propósito, a longo prazo, extremamente válido do ponto de vista administrativo, uma vez solucionadas as dificuldades imediatas e estabelecida uma estrutura para a integração".



"Melhor seria que tudo fosse uma coisa só"

O padre Luiz Carlos Rodrigues — foto —, vigário da Paróquia de São João Evangelista, que, na matriz (em Biguaçu) e em 21 capelas, congrega este município e o de Governador Celso Ramos, pensa que seria extremamente vantajosa a fusão dos municípios da Grande Florianópolis. "Biguaçu é pequeno e pobre de condições. Já que tudo é feito lá, na capital, melhor seria, mesmo, que fosse tudo uma coisa só. Sou a favor dessa fusão, desde que bem projetada e amparada numa eficaz linha de atendimento, com postos de serviços, agências, delegacias, repartições, etc."

E aproveita para lembrar ao povo das cidades "da fusão", que dia 30 será a sua grande festa de Nossa Senhora dos Navegantes. Ali em Biguaçu.



"Mais empregos, mais gente e mais dinheiro".

José Besen — foto —, sócio da mesma Comercial e Instaladora Urânio, acredita que o "esvaziamento" atual da cidade seja causado pela necessidade da população, quase toda, de ir trabalhar em Florianópolis, já que é muito reduzido o mercado de mão-de-obra em Biguaçu.

Pensa, por isso, que a fusão traria soluções. Integrado à capital e aos demais municípios da Grande Florianópolis, Biguaçu, que dispõe de área industrial, atrairia indústrias. E com isto haveria mais empregos na localidade, menos gente em trânsito e mais dinheiro circulando ali mesmo. Como um bairro retirado de Florianópolis, Biguaçu encontraria facilidades em criar a estruturação da vida própria.



A fusão será "uma vantagem", para o gerente.

Contando que acabara de deixar sua agência (rua João Pessoa, 17) um empresário paulista, diretor de Mosqueteiros Andorinha Ltda, indústria que está se estabelecendo em Biguaçu e abrindo conta no banco, Gessi Silveira — foto —, gerente do Banco Real, único estabelecimento bancário na cidade, informa que a casa, nova ali, teve suas expectativas superadas. Mantém já 920 contas, presta todos os serviços do mercado bancário e de seus 10 funcionários apenas um é residente em Florianópolis. "Mas isto poderá ficar ainda melhor com a fusão dos municípios da Grande Florianópolis. Ela representará a vantagem do desenvolvimento integrado para a região e muito mais poderá canalizar recursos e riqueza".

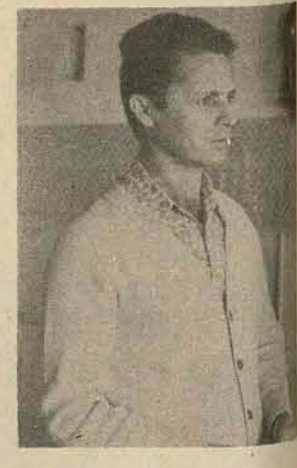

"Eu estou neutro", diz o vereador.

O vereador Joaquim Gonçalves dos Santos, da Arena — foto —, (lá não há vereador do MDB) declara que, como os demais vereadores, "está neutro". Sabe que há desemprego, que Biguaçu necessita, no mínimo, de mais duas indústrias, de recursos financeiros, estradas, eletrificação rural (principalmente em Três Riachos), mas não crê que a propalada fusão resolva o problema para tudo isso. "Pois Florianópolis também é carente em muita coisa. E para se solucionar os problemas daqui, seria preciso que antes fossem solucionados os de lá. Acho que só se poderá pensar em equacionar dificuldades comuns à Grande Florianópolis, depois de se ter encontrado as soluções domésticas para as deficiências de Florianópolis".

"Cine Cecomtur parece estar legal", diz a Prefeitura.

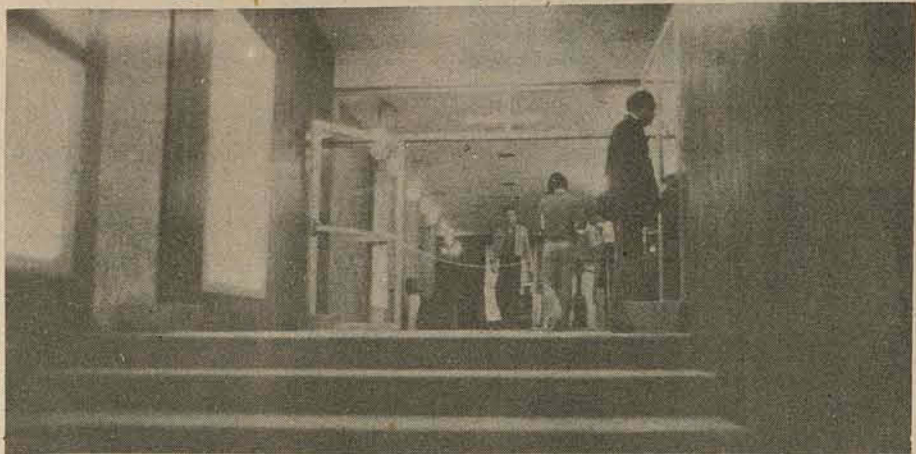

Se o projeto tivesse sido aprovado um pouco depois estaria ilegal

A planta do Cine Cecomtur foi aprovada em 12 de janeiro de 1973 pela Prefeitura, segundo o Código de Obras e Edificações do Município, lei 246, datado de 21 de novembro de 1955. Esta a primeira observação do secretário de Obras da Prefeitura, sobre as indagações do vereador Edison Andriano de Oliveira, divulgadas na edição do dia 14 deste mês em O Estado, acerca da legalidade e aprovação ou não das atuais condições deste cinema, principalmente quanto a inexistência de porta de saída independente da de entrada.

PRELIMINARES

Folheando o Código de Obras em vigor na época, "segundo avaliação preliminar o projeto do cinema parece que está correto", diz o secretário. Aparentemente também as medidas estão em acordo, tanto da sala de espera e corredor e, ainda das portas.

Diz o artigo 438 que as portas de saída deverão ter um metro de largura para cada grupo de 100 pessoas e, dando a saída para um corredor, está prescrito que, este deverá ter 3 metros de largura para cada grupo de também 100 pessoas.

Também menciona-se que o corredor deverá ter uma largura igual a soma da largura das portas que servirem para o escoamento do público, "e isto parece estar correto", diz o secretário, lembrando o aspecto do cinema mas não olhando no projeto original.

Pelo Código de Obras e Edificações vigente atualmente, lei 1.246, de 1974, o Cinema Cecomtur deveria ter outra situação. Diz o artigo 74, parágrafo 4º, que "será previsto no projeto

uma independência de circulação de entrada de saída". E sobre uma possibilidade de exigir-se dos proprietários do Cinema uma alteração no sistema de circulação de público, para evitarem-se problemas "como numa situação de emergência", segundo o vereador Edison Andriano "a Prefeitura poderia exigir isto fechando-o, mas creio que a própria população não iria gostar disto", acredita o secretário de Obras.

OS BOMBEIROS

O projeto preventivo do Cine Cecomtur foi também aprovado pelo Corpo de Bombeiros da Capital. "Ele tem todas as condições mínimas de boa segurança, com ótimo projeto hidráulico e instalação de unidades extintoras e caixa de incêndio, segundo o tenente coronel Alvaír Nunes da Silva, comandante do Corpo de Bombeiros.

Também após a vistoria do prédio, foi dada aprovação. Mas se os cinemas deveriam, ao lado do projeto preventivo, apresentar outras condições complementares de segurança dentro do projeto arquitetônico, o comandante deixa a cargo da Prefeitura. Ele prefere não falar.

Só comenta que a partir de 1973, o órgão tem agido com todo o rigor em todas as novas construções: sistema hidráulico e unidades extintoras é o mínimo que se exige. Sobre projetos anteriores não há fiscalização "não podemos ser um órgão policiador inclusive por deficiência de pessoal", segundo o comandante. E assim, "há cinemas e outros locais que satisfazem estas condições e outros não", ele concluiu.

Amanhã abrem inscrições para vestibular de julho da Udesc

A partir de amanhã a UDESC estará inscrevendo os candidatos ao concurso vestibular unificado, para ingresso no segundo se-

matrizarão no período de 18 a 21 de julho, estando o número de inscrições estimado em 2.500

A INSCRIÇÃO

Para se inscrever ao vestibular, o aluno deverá, inicialmente, recolher uma taxa de Cr\$ 210,00 numa das agências do BESC instaladas nesta Capital, em Joinville, Lages, Criciúma e Chapecó, quando receberá o "Guia do Candidato", que contém todas as informações sobre os exames. Como postos de inscrições foram definidos a reitoria da UDESC, situada à avenida Rio Branco, 164 (fone 22-4322); Faculdade

de Engenharia de Joinville, rua Otto Boehm, 48 (fone 2124); Escola Superior de Medicina Veterinária, de Lages, avenida Luiz de Camões, 2090, (fone 22-0128); Fundação Educacional de Criciúma, Praça Nereu Ramos, 50 e na Fundação Universitária do Desenvolvimento do Oeste, situada no Km 6 da estrada Chapecó—São Carlos.

Além do comprovante do pagamento da taxa, o candidato deverá apresentar, no ato de inscrição, a carteira de identidade e o requerimento devidamente preenchido, sem rasuras.

VAGAS

Do total de vagas ofere-

cido pela UDESC, 45 pertencem ao curso de Administração; 40 ao de Educação Artística; 50 ao curso de Educação Física, todos ministrados em Florianópolis. Para a unidade de Joinville estão previstas 60 vagas para o curso de Engenharia de Operação distribuídas nas modalidades de Mecânica — com opção em máquinas e motores — e Metalurgia (para cada uma das modalidades se estabeleceu um número de 30 vagas). Para o curso de Engenharia Mecânica (plena) há um limite de 30 vagas número também estipulado para o curso de Engenharia Eletrônica—

Telecomunicações, enquanto que, para a Medicina Veterinária ficou estabelecido o ingresso de 40 alunos.

Os candidatos classificados no concurso vestibular da UDESC deverão efetivar sua matrícula na sede das unidades, nos dias 26, 27 e 28 de julho. Aqueles que forem aprovados em Educação Física serão submetidos a exame clínico, por uma junta médica, no dia 26 de julho, no Hospital Lara Ribas, à rua Major Costa, nesta Capital, no seguinte horário: sexo feminino, a partir das 18 horas e masculino às 20 horas.

A tainha é menos importante que a sardinha na pesca de SC

Embora o início da safra da tainha seja em maio, os pescadores têm esperanças de bons lances somente no próximo mês. A pesca da tainha constitui-se numa das mais importantes atividades pesqueiras do Sul do país, com boa produção em Santa Catarina, mas os maiores cardumes concentram-se na Lagoa dos Patos, no Rio Grande do Sul.

Segundo o diretor da Superintendência de Pesca, Ernesto Tremmel, a

produção total desse pescado em 1975 foi de 3.781.565 quilos. A pesca é realizada por traineiras que fazem parte da frota industrial que normalmente segue para o Rio Grande do Sul, num total de 51 embarcações com desembarque em Santa Catarina.

A tainha é capturada em maior volume pela pesca industrial, sendo que a artesanal é feita através dos arrastões de praia. A safra inicia em maio e termina em fins de

junho.

No ano passado o total da safra alcançou a soma de Cr\$ 20.204.081,20, a tainha representou somente 4,39% no comércio geral do pescado em Santa Catarina. Enquanto que a sardinha, com 55.327.657 quilos, alcançou 64,30%.

CICLO EVOLUTIVO

A tainha, conforme o tamanho é também chamada de tainhota. Agrupa-se em cardumes encontrados nas praias, portos, em desem-

barcadores de rios e lagoas salobras. Pertence a família "mugilidae" em espécie "mugil brasiliensis" e alimenta-se de pequenas partículas de matéria orgânica que há nos fundos de lama, onde encontram organismos planctônicos animais e vegetais.

Alcança a maturidade sexual - desenvolvimento gonadal - em águas protegidas, uma vez que são peixes que vivem tanto em águas do mar, como em águas salo-

bras ou doces. Durante a mudança do outono para o inverno, se reúnem em cardumes e saem para o mar a desovar. São bastante prolíferas, pois fêmeas de uns 50 centímetros chegam a ter até três milhões de ovos, porém requerem certa proteção quando estão com os ovos maduros.

O peso médio dessa espécie de peixe está entre 800 a 1.500 gramas, embora ainda seja comum pescar tainha de até cinco quilos.

AGORA EM TODO O BRASIL, A FORRAÇÃO DO ANO DOIS MIL

DURANYLON PEDROSO LUXO

(Marca registrada. Patente nº 405214)



Aplica-se diretamente sobre o cimento, tacos, madeira ou ladrilhos, com maior economia de tempo e dinheiro. É a forração indicada para Arquitetos e Construtores no planejamento de novos edifícios ou residências.



Antigamente usava-se a tora de madeira para fazer o piso.

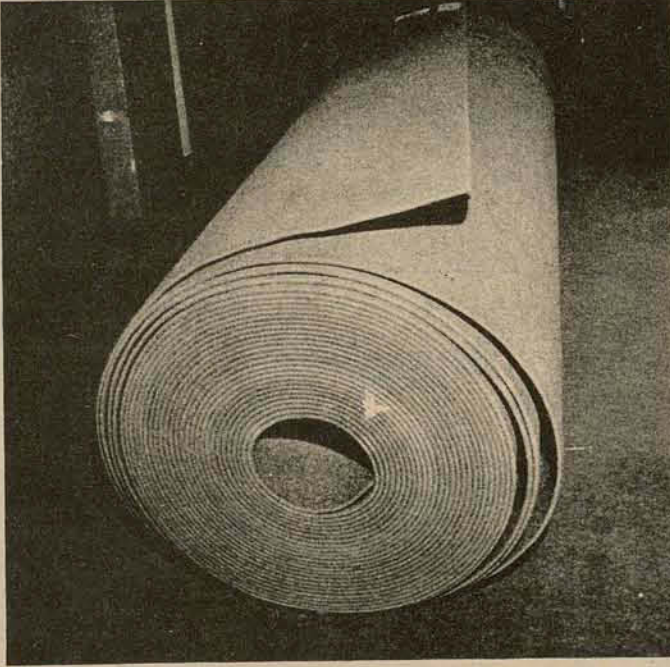

Hoje existe a forração do ano dois mil: DURANYLON PEDROSO LUXO.

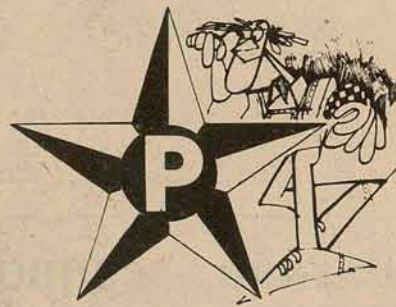

PEDROSO TAPETES E DECORAÇÕES JÁ APLICOU MAIS DE DOIS MILHÕES DE METROS QUADRADOS DE FORRAÇÃO EM TODO O BRASIL. A EXPERIÊNCIA DE 25 ANOS É A SUA GARANTIA DE QUALIDADE E PERFEIÇÃO.



Duranylon PEDROSO luxo

a forração que suportou as enchentes do norte e do sul sem alterar a forma ou a cor.

Antes de comprar, verifique se cada peça traz impresso o nome: DURANYLON PEDROSO LUXO.

DURANYLON PEDROSO LUXO — o único triplo agulhado — é marca nacional e pode ser adquirido em todo o Brasil.

Entrega ou colocação imediata em qualquer quantidade, com a mais avançada técnica do ramo tapeceiro do Brasil.



PEDROSO MÓVEIS E TAPETES

Pertencem ao Grupo Pedroso as seguintes empresas:

José Pedroso de Moraes & Cia. Ltda. — Fábrica de Móveis — Rua Nilo Pecanha, 2199 — Fone: 22-5317 — Curitiba
Móveis Pedroso Ltda. — Móveis, estofados, colchões e tapetes — Rua Dr. Murici, 339 — Fones: 23-6854 e 22-2075 — Curitiba
Tapetes e Decorações Pedroso Ltda. — Tapetes e forrações — Rua Dr. Murici, 231 — Fones: 23-9822 e 22-4787 — Curitiba
Decorações e Representações J. Pedroso Ltda. — Decorações — Rua Dr. Murici, 229 — Fone: 23-8922 — Curitiba
Pedroso — Distribuidora Catarinense Ltda. — Móveis, estofados, colchões e tapetes — Rua Santos Saraiva, 49 — Estreito — Florianópolis
Fones: 44-1389 e 44-2517

Duranylon PEDROSO luxo

tem o dobro do peso e espessura de seus similares.
1.600 gramas por metro quadrado.
Anti-álérgico. Anti-môfo - Anti-traça.
Refratário à umidade - Lavável.
Fácil limpeza.

A cidade [de novo] sob as águas



Florianópolis novamente é alagada com as chuvas que caíram ontem. Repetida periodicamente, a frase já se tornou lugar-comum nos noticiários de jornais. E hoje mais uma vez ela se justifica. Todos os órgãos de comunicação deverão informar que aconteceu o que as pessoas já estão acostumadas a ver: várias ruas alagaram, dificultando o escoamento dos carros, e alguns pontos da cidade ficaram intransitáveis para os pedestres.

O motivo todo mundo também já sabe: as más condições do sistema de escoamento das águas pluviais da cidade. Como ele não funciona totalmente mal, ocorrem coisas interessantes como as de ontem ao redor da área da Caixa Econômica Federal: depois de alagar completamente de manhã, quando a chuva era mais forte, as águas baixaram à tarde, quando os bueiros já tinham escoado o alagamento em outras ruas, ainda tinha os meio-fios cobertos. Na estrada que leva para a Ufsc, alguns trechos do calçamento levantaram.

Apesar da chuva, que dificulta a visão dos motoristas, mais uma vez não se viu guardas de trânsito fazendo sinalização ou elementos de órgãos responsáveis investindo condições das ruas que pudessem passar a oferecer algum perigo para a população. Talvez as autoridades não tivessem se preocupado muito com isso, por não ser um dia útil.

Com os alagamentos e a chuva que não parou de cair durante todo o dia, novamente um temor tomou conta de algumas pessoas: o perigo representado pelo barro que desce dos morros da periferia da cidade, dificultando o trânsito a pé em muitos lugares, tornando perigosas as vias asfaltadas e sujando o mar.

O medo de uma enchente provocada por uma possível descida de água dos morros também se justifica, porque ainda é recente a lembrança do que aconteceu a Tubarão há pouco mais de dois anos (pareceres de alguns técnicos atribuíram ao desmatamento a causa da enchente que quase destruiu a cidade).

Várias ruas de Campinas também ficaram alagadas, mas sem que isso tivesse chegado a representar um perigo para a população. No Estreito, o mesmo. A água da chuva encheu principalmente as ruas Gaspar Dutra e Fúlvio Aducci. Como ao redor da Caixa Econômica, o nível das águas, entretanto, baixou um pouco à tarde.

BRANCOS E PRETOS IGUAIS. É POSSÍVEL?

Um preto de alma branca? Ou um branco de alma preta? Duas perguntas que o dia a dia faz, tentando esconder o racismo. Mas há.

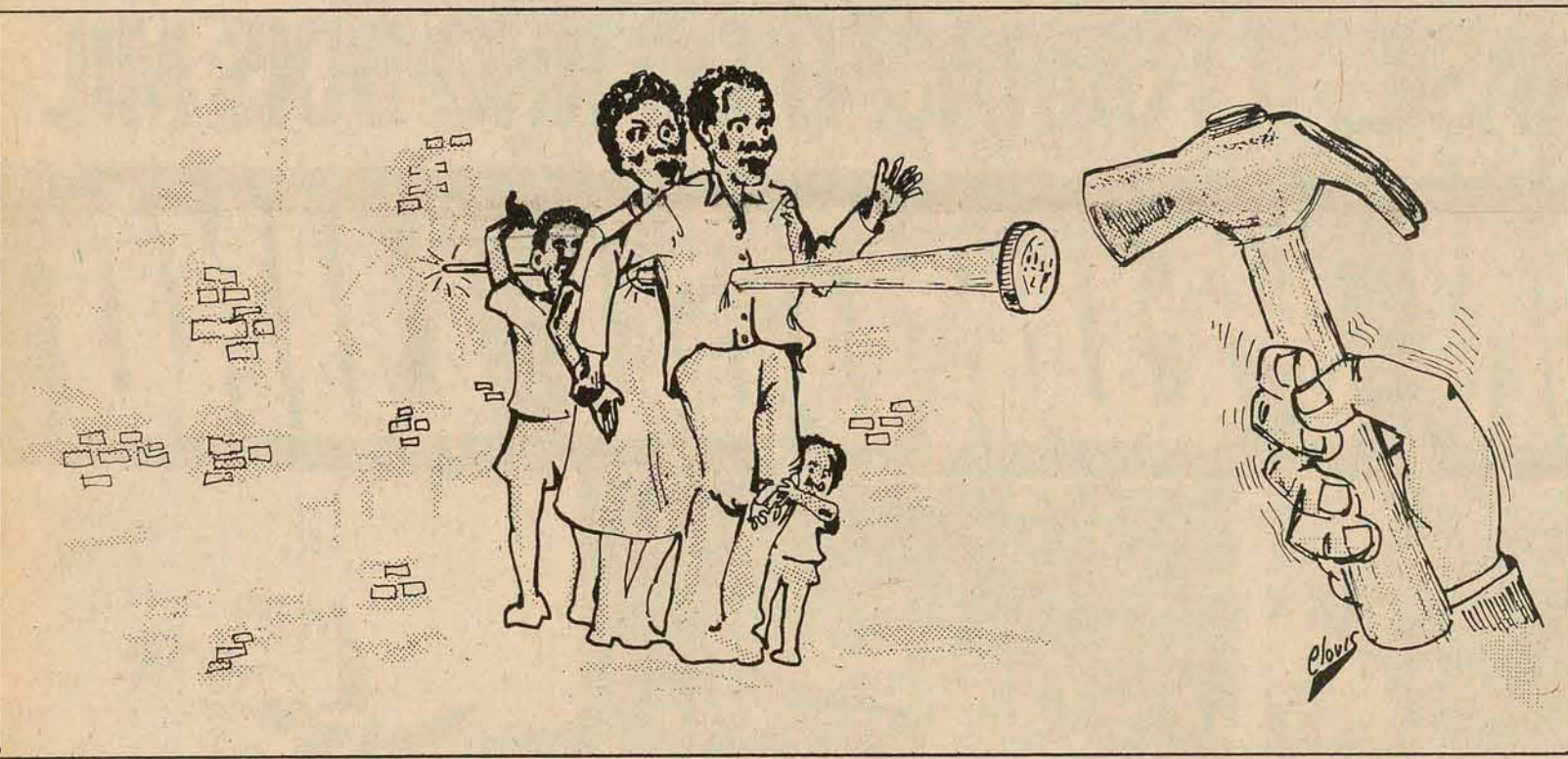

Ainda não, segundo os sociólogos.

Existe preconceito racial em Florianópolis. Fernando Henrique Cardoso e Octávio Ianni publicaram em 1960 um livro — *Cor e Mobilidade Social em Florianópolis* — (Companhia Editora Nacional) — onde o problema é sociologicamente analisado com a seriedade e a profundidade de nenhuma outra obra. E nas conclusões, a constatação da ideologia racial do branco não deixa dúvidas sobre a existência — comprovada através de pesquisa — de preconceito racial instalado profundamente na cultura, usos e costumes da ilha. Segundo essa ideologia racial do branco, o negro e os mulatos são sempre portadores de atributos negativos. E eles próprios considerados como responsáveis pelas posições inferiores — e socialmente desvalorizadas que ocupam na comunidade. Isso quer dizer que o branco acha que o negro está em posição inferior por culpa dele — negro — não conseguir ascender na escala social.

Se levarmos em conta a cidade ideologia racial do branco, "a presente distribuição de status, segundo os grupos raciais não se deveria à predominância econômica e social do branco, mas à incapacidade do negro e do mulato para competirem com os brancos em condições de livre concorrência".

AS FESTAS
A socióloga Zuleika Mussi Lenzi acredita que o preconceito racial em Florianópolis seja uma consequência de um preconceito econômico, anterior e mais radical que o de cor. "Os negros foram libertos da escravidão, mas não lhes foi oferecida uma forma para saírem da situação econômica baixa em que se encontravam". A partir do momento em que eram pobres, não conseguiram atingir uma educação formal e como consequência não conseguiram deixar de ser trabalhadores braçais, executores de serviços que não exigissem atributos mentais. Não que haja qualquer diferença física entre negros e brancos, não que haja qualquer diferença entre a capacidade mental do negro e do branco. Na verdade, uma criança mal alimentada, seja ela branca ou negra, aprende menos e se torna mais atrasada nos estudos. Como pobres, os negros teriam começado a ser considerados inferiores.

Em Florianópolis há um tipo de preconceito racial sem segregação, sem proibições escritas, mas aceito pela comunidade, pelo grupo. A antropóloga Neusa Maria Bloemer afirma que brancos e negros "aceitam a discriminação porque é uma discriminação não segregada".

A antropóloga lembra que "os negros não têm chance de tomar conhecimento de que são minoria. Só quando atingem um nível educacional e econômico mais alto é que começam a sentir o problema".

BRANQUEAMENTO?
A mesma professora Zuleika Mussi Lenzi fez uma pesquisa, com os alunos, em 1968 onde pôde constatar que a pergunta "você tem

preconceito racial?", as pessoas respondem "não, não tenho preconceito". Mas se traem quando o questionário pergunta se "deixaria sua irmã ou alguém da sua família casar com uma pessoa de cor?" e surge a resposta da maioria: "não".

Em Florianópolis há um tipo de preconceito racial sem segregação, sem proibições escritas, mas aceito pela comunidade, pelo grupo. A antropóloga Neusa Maria Bloemer afirma que brancos e negros "aceitam a discriminação porque é uma discriminação não segregada".

Uma constatação: tomando-se os censos demográficos, desde 1872 até 1970, é fácil verificar que o número de negros tem diminuído (número relativo) e o número de mulatos tem aumentado. Uma busca do "branqueamento".

Esse "branqueamento", através de maquiagem clara, cabelos esticados por uma série de processos, atualmente parece estar sendo substituído — principalmente entre os jovens — por uma atitude inspirada no movimento norte-americano que pretendeu mostrar que "black is beautiful": a des-

coberta de um padrão de beleza negra.

Segundo constatou o livro *Cor e Mobilidade Social em Florianópolis*, a ideologia racial do negro e do mulato se organiza em função "de duas ordens de fatores: em primeiro lugar, as formas de comportamento do branco; em segundo lugar a ideologia racial deste". Então, podemos concluir que os brancos pensam que o negro não ascende socialmente por culpa de suas (do negro) limitações. E o negro, por basear seu modo de pensar no que o branco pensa, acaba se sentindo realmente inferior.

RACISMO: COMPENSACÃO?

E finalmente, Fernando Henrique Cardoso e Octávio Ianni fazem uma colocação que não apenas esclarece o problema da discriminação racial, mas lança uma luz inicial no esclarecimento de uma série de outros comportamentos sociais do florianopolitano:

— Sabemos que não se desenvolveu em Florianópolis a grande exploração de produtos tropicais, como no Nordeste açucareiro ou como nas fazendas paulistas de café, que exigia extensa população escrava. Em Florianópolis, como em outras comunidades do Sul, predominou, no passado, uma economia regional e, principalmente, local, desenvolvida à base da pequena propriedade. Por isso o regime escravocrata não teve a ex-

tensão e a intensidade alcançada em outras áreas do país. (...) Mas em Desterro, por causa da coexistência do trabalho livre com o trabalho escravo e da inexistência de condições materiais que possibilitassem o surgimento de um estilo de vida senhorial, a desigualdade natural entre negros e brancos sempre foi enfatizada vigorosamente, como uma espécie de elementos compensatório da pequena diferença nas condições sociais de produção entre os negros e os brancos: ambos produziam de motu próprio os meios necessários à sobrevivência. Dessa forma a discriminação que o senhor exercia sobre seu escravo, pôde transformar-se na discriminação dos brancos, ainda que pobres, sobre os negros em geral, ainda que livres. E a discriminação racial pôde preservar-se mais facilmente depois da Abolição porque esta não extinguiu, obviamente nenhuma "desigualdade natural".

Só recentemente, com as transformações da estrutura econômica da comunidade, estão se criando condições de vida para algumas parcelas da população, que resultam numa alteração do sistema de acomodação interracional. Já há negros na universidade ou graduados, conscientes da discriminação. Assim como há brancos com nível cultural que permitam chegar à consciência de seu papel nesta discriminação.

Dios hizo a los blancos y a los negros, iguales. Pero también hizo la luz del día para diferenciá-los.

O autor da frase acima, Martin Fierro, recuava. Obra e vida dedicada a igualdade, aos direitos, as minorias, prostrou-se perante as injustiças que havia sofrido em vida. Brancos e pretos iguais. Diferenciados apenas pela luz do dia.

Libertos em 1888, pela Lei Áurea, a ascensão social dos negros no Brasil é recente. Legalmente sujeitos a escravidão, estão agora legalmente protegidos contra o preconceito.

Na Assembléia Legislativa pergunta-se a quem quer que seja se alguém de cor é funcionário importante, a resposta será um invariável não.

Houve um deputado de cor? Não.

Há algum assessor de nível de gabinete? Não.

Já escutou algum pronunciamento contra o racismo? Não.

Os funcionários consultados receberam as perguntas com respostas uniformes. Mas houve uma deputada de cor em 1946, na Constituinte, a professora Antonieta de Barros. Antes, ela havia sido a titular da pasta de Educação no Estado. Parece ser a única e honrosa exceção.

No Governo do Estado, a exemplo da Assembléia, os cargos com que os negros são brindados são contínuos, escrivães, datilógrafos, motoristas. Na Secretaria da Fazenda há um assessor na Contadoria Geral do Estado em posição de destaque. "E o professor de inglês", dizem com orgulho funcionários do órgão.

O procurador Harry Egon Krieger, 16 anos de Assembléia, afirma categoricamente que nunca ouviu nesse tempo algum deputado pronunciar-se contra o racismo. O único caso que conhece de ascensão social de um negro é este:

Walter da Luz, o Juca. Ex-atleta do Avai e Figueirense, entrou na Assembléia como escrivão. Ajudado pelas "mesas"

da Assembléia, apadrinhado pelo ex-deputado Afonso Ghizzo, formou-se em Medicina. Ele tem 25 anos e pretende se especializar em Medicina.

"Ah! Uma coisa que gostaria de dizer: considero uma ofensa dizerem que um preto tem alma de branco. As almas são iguais".

No Palácio do Governo irá assumir, como assessor do chefe da Casa Militar, um capitão negro. O secretário da Casa Civil, Paulo da Costa Ramos, foi taxativo. Racismo? Sou contra.

Olávio Cardoso, um ano e sete meses como guarda de trânsito, estava atarefado no controle do fluxo do trânsito da Praça XV.

— Racismo. Bom, não sei. Eu não vou a nenhum lugar que não seja bem recebido. Mas já houve casos de colegas meus serem barrados. Um deles foi barrado no clube do Estreito. Processou. Fechou a sociedade. Por exemplo, eu não vou ao Lira e um clube da "alta". Posso pegar o nome desse amigo meu. Ele conta.

O presidente do Lira Tênis Clube, José Wellington Cavalcanti, não teve dúvidas. "No Lira não há preconceito. Não há e não pode haver, inclusive porque é ilegal. Se foi barrado alguém, muitos foram barrados. Pode ter havido alguém de cor. Mas houve brancos também barrados. O instrutor de natação é escuro".

Três pessoas juntaram-se perto da mesa de Wellington. A maior expressão do Brasil é Pelé. Como é mesmo o nome daquele ministro do Jânio que entregou sua renúncia? Pedrosso Horta. Era mulato. O Jânio se arrependeu, mas ele já tinha entregado a renúncia.

— Eu creio que o negro inclusive está aparecendo muito. Há apenas 88 anos que ele disputa com o branco. Saiu de um regime escravo, de costumes tribais e começou a disputar com o branco, que já estava há 400 anos e com uma cultura milenar importada, boa ou ruim, é discutível.

Maria Regina Costa, 21 anos, sem estar estudando este ano, apenas trabalhando num hospital da cidade:

— Não, não senti problemas. Mas o povo da cidade é racista. Florianópolis é racista. É, os brancos são racistas.

Silvio Santos, assim mesmo, ex-estivador, pelo INPS está declarado inválido, sorriu e desmentiu. Não sofreu até hoje qualquer problema de racismo. Não, não sofreu mesmo. Tenho muitos amigos brancos.

O racismo no Brasil é especial, diferente. É social. (José Wellington Cavalcanti)

Nunca entrei no Clube 12 de Agosto. Mas garanto que se alguém de cor tiver bastante dinheiro, entra. (Maria Regina Costa)

Há extremos e radicalizações na abordagem de um problema que todos discutem. A pergunta, já surrada popularmente, quem não a escutou: você deixaria sua filha casar com um negro? Você gostaria de casar com um branco?

Um radical em termos de preconceito de cor, o médico oftalmologista Aldo Urban, de Joinville, afirmou numa roda de amigos, e faz tempo, "que está provado cientificamente que o negro tem 200 gramas a menos de massa encefálica que o branco".

O Youth for Understanding, ou YFU, um inocente programa de intercâmbio cultural financiado pelo Departamento de Estado norte-americano e ligado a USIS — United States Information Services — teve dificuldades recentemente em hospedar uma jovem norte-americana que resolveu vir ao Brasil. De cor, a jovem foi hospedada com grandes dificuldades em Florianópolis, após a recusa diplomática de muitas famílias. Entre os muitos problemas que ela enfrentou, o Clube 12. A dúvida do YFU: levá-la ao Doze e ninguém a tiraria para dançar. Tentar demonstrar que não havia racismo, garante o YFU, foi quase quase impossível.

A transferência da tecnologia para os produtores rurais (I)

Atendendo a diretrizes do Governo Federal, a Acaresc está em vias de transformação para uma Empresa de Assistência Técnica e Extensão Rural (Emater/SC), vinculada à Secretaria da Agricultura e Abastecimento do Estado. A exemplo do que vem ocorrendo nos demais Estados a futura Emater/SC será o órgão responsável em prestar assistência técnica ao produtor rural, levando não só a técnica de melhor produzir e administrar, mas também a possibilidade de melhor produzir.

A seguir transcrevemos a primeira parte de um trabalho de autoria de Danilo Gomes mostrando os programas e a atuação do Sistema Nacional de Assistência Técnica e Extensão Rural — Sibrater.

Todas as firmas atuantes no setor de transferências de tecnologia, ligadas ao crédito rural, passarão, a partir de 30 de maio deste ano, a ser fiscalizadas e rigorosamente controladas pela Embrater — Empresa Brasileira de Assistência Técnica e Extensão Rural. Assim estabelecem as normas de credenciamento fixadas através de deliberação da empresa, em 12 de janeiro deste ano.

A Embrater e o Banco Central do Brasil acordaram que, a partir de 30 de maio, somente poderão operar no setor, notadamente nos programas especiais, as firmas que, além de consideradas idôneas, demonstraram capacidade operativa para efeito de prestação de assistência técnica rural. Poderão ser credenciadas junto à Embrater, de acordo com as novas determinações: empresa privada (pessoas jurídicas) especializada na prestação de serviços de assistência técnica, órgãos associativos de produtores rurais e fundações com unidade especializada em assistência técnica. Para efeito de credenciamento, as empresas privadas especializadas na prestação de serviços de assistência técnica não poderão exercer atividades relacionadas com a produção e venda de insumos, comercialização, beneficiamento, armazenagem e industrialização de produtos agropecuários, bem como mecanização rural, sendo essas proibições extensivas aos dirigentes e seus dependentes diretos e a empregados de quaisquer entidades credenciadas pela Embrater.

A Embrater, em seu primeiro ano de vida, como empresa pública, mostrou o que pretende fazer



Tanto os médios-grandes produtores, como os trabalhadores, rurais (agricultores de baixa renda) serão capacitados por um programa conjunto do Sistema Brasileiro de Extensão Rural e do Ministério do Trabalho.

em 1976 e seus planos até 1979, com vistas a ajudar o produtor rural brasileiro a resolver seus problemas, modernizar e aperfeiçoar tecnologicamente a produção agrícola nacional.

O Sistema Embrater vem sendo implantado com rapidez, e paralelamente ao acompanhamento do processo de implantação das empresas estaduais (onde a Emater/SC, atual Acaresc, será uma delas), promoveu a elaboração de programas no setor de treinamento de mão-de-obra rural, produção de alimentos e melhoria do estado nutricional em áreas de baixa renda, em ações que envolvem o Ministério do Trabalho e o Instituto Nacional de Alimentação e Nutrição, INAN. Nos estados nordestinos, foram realizados cursos de pré-serviços para os técnicos que atuarão no Projeto de Alimentação e Nutrição em áreas rurais de baixa renda.

Enquanto encontram-se em fase final de elaboração entendimentos com a Sudpe, Sudhevea, Cosesvaf, Ceplac e Cibrazem, destinados ao desenvolvimento de projetos de assistência técnica e extensão rural e, com a Universidade Federal de Viçosa (MG), destinados ao aperfeiçoamento do ensino de Extensão, outros estudos foram desenvolvidos para a participação da empresa nos programas especiais do Governo Federal, entre eles Polamazônica, Polonordeste, Polocentro, Proagro e Região Geoeconômica de Brasília.

CAPACITAÇÃO DE MÃO-DE-OBRA
Elaborado pela Embrater e pelo Ministério do Trabalho, o Programa Nacional de Capacitação de Mão-de-Obra, com o objetivo de capacitar o setor primário, compreende produtores, assalariados, jovens rurais e dirigentes de cooperativas, através da

transferência de tecnologia de natureza econômica e social, visando propiciar o aumento da produção e da produtividade.

Tendo como meta a capacitação de 700 mil trabalhadores rurais em 4 anos (1976—1979), o Programa tem um custo total orçado em cerca de Cr\$ 233.805.000,00. Para sua execução serão necessárias uma coordenação nacional e coordenações estaduais (em SC ficou com o engº Agrº Estevão Machado Derech, da Acaresc), além do treinamento de instrutores para técnicos de formação profissional, tendo como fim a padronização e aperfeiçoamento de metodologia que parte do princípio do aprender fazendo.

Para 1976, a meta a ser atingida em termos de beneficiários do programa é de 150 mil produtores rurais, sendo 56.023 grandes e médios produtores;

50.418 produtores de baixa renda; 22.958 assalariados, moradores, parceiros; 19.070 jovens rurais e 1.531 dirigentes de cooperativas. Trata-se de um trabalho em que serão investidos, apenas no corrente ano, Cr\$ 49 milhões 455 mil (Santa Catarina será o Estado onde o programa é mais arrojado em termos de metas); em 1977 o custo atingirá a Cr\$ 53 milhões 280 mil e em 1978 a Cr\$ 63 milhões 270 mil. No último ano — 1979 — os recursos serão de 66 milhões e 600 mil cruzeiros, beneficiando 200.000 agricultores.

No próximo domingo serão abordados os programas de cooperativismo, de fertilizantes e corretivos, de conservação do solo, produção de alimentos, além de uma entrevista (realizada pelo jornal O ESTADO) com o presidente da Embrater, engenheiro agrônomo Renato Simplício Lopes.

Técnicos da Extensão fazem encontro sobre cereais, em Brasília

Ao presidir a sessão de abertura do encontro que colheu subsídios para ação do Ministério da Agricultura e Embrater nas culturas de arroz, milho, feijão, soja e algodão para o ano agrícola 1976/77, o Ministro Alysson Paulinelli acentuou que, embora continuemos com dificuldades em termos de abertura de novos mercados, "devemos continuar a buscar, com insistência, uma maior produtividade e que o agricultor brasileiro, felizmente, sentiu bem a necessidade da inovação".

O Ministro definiu o encontro, que se realizou na semana que passou - de 10 a 14 de maio - como uma iniciativa "do maior interesse dentro da política agropecuária brasileira, tendo em vista o esforço que se vem fazendo para racionalizar a produção e baixar os custos, afim de que se estimule a agricultura de subsistência".

No ano agrícola 1975/76 foi possível um alargamento da produtividade. Vários insumos foram melhorados e utilizados racionalmente, mas não podemos desconhecer a etapa difícil da produção e comercialização.

Depois de dizer que o Governo tem estudado formas de desonerar produtos agrícolas na comercialização, o Ministro da Agricultura evidenciou a necessidade de se usar racionalmente os insumos através da aplicação adequada dos fertilizantes e dos defensivos "que devem ser arma de defesa e não de ataque".

Referindo-se à produção de arroz acentuou que, neste ano, alguns produtores foram afoitos plantando em locais sem qualquer estrutura de comercialização e que precisamos conquistar mercados para esse produto, de vez que não o temos para o devido es-



O Presidente da Embrater — Engo. Agr. Renato Simplício Lopes — (1.º, à esquerda) no encontro de especialistas em cereais realizado em Brasília. Ao seu lado Romeu Padilha (Coordenador de Planejamento da Embrater) e os dois outros Diretores da Embrater, Pedro Merzon Vieira e Josemar Ferraz Rodrigues.

coamento da produção.

Ao concluir, o Ministro Paulinelli disse que o Encontro contribuiria para estudos sobre adoção de preços mínimos - "política algumas vezes agressiva, outras vezes realista" - e

que, ainda neste ano, várias reuniões semelhantes deverão ser realizadas para a confecção de mais de 600 "pacotes tecnológicos".

O Encontro reunirá especialistas do Sistema Brasileiro de Extensão Rural

de todo o Centro-Sul brasileiro e foi coordenado pela Embrater. Santa Catarina se fez presente através dos Engenheiros Agrônomos Rolf Schweiss, Célio Pedro Surdi e Edio Nagel, todos da Acaresc.

AGRICULTURA

Francisco da Cunha Silva

panorama

O engenheiros agrônomos Ingo Jordan e Amauri Goedert, da Secretaria da Agricultura e Abastecimento de SC, chegaram ontem de Brasília onde estiveram tratando, junto ao Ministério da Agricultura, da ampliação do Serviço de Classificação de produtos de Origem Vegetal e da Central de Abastecimento de Florianópolis.

Segundo Ingo Jordan, a Cobal aprovou o projeto final de engenharia da Central de Abastecimento — Ceasa/SC — deverá liberar dentro em breve um financiamento de Cr\$ 10 milhões (de um investimento total de Cr\$ 16 milhões) para sua construção.

A Ceasa/SC terá uma área construída de 4.000m2 e terá duas funções primordiais: colocar à disposição do consumidor da Grande Florianópolis frutas, hortaliças, cereais e outros alimentos (vendas a atacado) e servir como ponto de redistribuição do excedente de produção dos municípios da região. O terreno para construção da Ceasa/SC — 130 mil m2 — já foi adquirido pela Secretaria da Agricultura e, nos próximos dias, será definido pelo DNER as vias de acesso para início da construção.

Quanto à classificação de produtos de origem vegetal, Ingo Jordan adiantou que o serviço será dinamizado através da duplicação do número de classificadores (atualmente 30, em Santa Catarina) e da própria reestruturação administrativa do serviço.

Os dois técnicos também acertaram um encontro em Florianópolis, no próximo mês de julho, para oficialização da padronização de embalagens e classificação de frutas de clima temperado (maçãs, ameixas, pêssegos e nectarinas); uma grande reivindicação dos fruticultores catarinenses.

O Instituto Rio-Grandense do Arroz (Irga) vai exportar 15 mil toneladas de arroz para a Polônia, utilizando excedentes da safra passada que foi de 66 mil toneladas. Por outro lado a expectativa dos exportadores gaúchos de soja está voltada agora para o clima norte-americano, principalmente depois que as últimas variações climáticas influíram no plantio de milho, fazendo com que a colheita da soja subisse 13 dólares por tonelada (alcançou 195 dólares por tonelada no porto do Rio Grande). Segundo Ary Dalmolin, presidente da Fecotriga, esse preço representa Cr\$ 89,00 por saca de 60 kg ao produtor.

Os Estados Unidos, que até há pouco tempo mantinham o 1º lugar em nível de renda per capita, encontram-se hoje em 5º. A Federação dos Emirados Árabes Unidos, com uma renda de 13.500 dólares desponta na liderança mundial, seguido do Kuwait com 11 mil, da Suécia com 6 mil 720, a Suíça com 6 mil 640 e os Estados Unidos com 6 mil e 600.

Uma linha de crédito rural no valor de Cr\$ 200 milhões foi destacada pelo Banco

Regional de Brasília para aplicação dentro de um raio de aproximadamente 100 quilômetros da capital federal. Esses recursos financeiros serão aplicados em operações de custeio ou investimentos agropecuários principalmente no tocante a operações de preparo de solo, fertilizantes para a dubação intensiva, patrulhas mecanizadas e pecuária de leite e de corte.

Os Engenheiros Agrônomos Vilibaldo Schmidt, Raul Zucatto e Amantino Dall Agnol, coordenadores de cooperativismo da Acaresc, estão participando de um curso intensivo sobre armazenagem, na Universidade Federal de Viçosa (MG). O curso, ministrado para 40 técnicos do Sistema Brasileiro de Assistência Técnica e Extensão Rural — Sibrater — teve início no dia 24 de abril e se prolongará até o próximo 29 de maio.

Nos próximos dias 20 e 21 de maio Florianópolis será sede de um encontro regional de especialistas na área de cooperativismo. O encontro, coordenado pelos engenheiros agrônomos Iris Silveira (ex-coordenador de cooperativismo da Acaresc, hoje na Embrater) e Danilo Bracini (ex-diretor da Fecotriga, hoje Embrater) definirá diretrizes e uma estratégia de ação para o cooperativismo nos Estados do Rio Grande do Sul, Paraná e Santa Catarina. Encontro semelhantes estão sendo (ou serão) realizados em diferentes regiões do país: Manus (Norte), Fortaleza (Nordeste, em junho) e Brasília (Centro Oeste e Sudeste).

O ministro Alysson Paulinelli está analisando o Plano Nacional de Cooperativismo que prevê uma aplicação de recursos, ainda em 1976, da ordem de Cr\$ 70 milhões: 23 milhões para a Embrater, 17 milhões para o BNCC e 30 milhões para o Incra.

Nos próximos dias deverá tomar posse em Brasília, como Coordenador Estadual do Incra em SC, o Engenheiro Agrônomo Renato Odécio Kock, da Secretaria da Agricultura e Abastecimento.

Carlos Pieta Filho, da Empresa de Pesquisa Agropecuária de Santa Catarina (Empasc), deverá ser a a próxima aquisição da Embrater. Pieta, Engenheiro Agrônomo (pós-graduado nos Estados Unidos) deverá coordenar o programa da produção de sementes da Empresa Brasileira de Assistência Técnica e Extensão Rural — Embrater.

Objetivando estabelecer uma estratégia de transferência de tecnologia para os produtores rurais estão em Brasília 25 especialistas em comunicação, participando de um curso promovido pela Embrater. Dentre os participantes do encontro (com representantes de todos os estados e territórios), encontra-se o engenheiro agrônomo Francisco da Cunha Silva, coordenador de Comunicação da Acaresc e responsável por esta Página Agrícola d'O ESTADO.



Indústrias que transformam a matéria prima produzida pelos agro-pecuaristas catarinenses, em alimentos da mais alta qualidade para o Brasil e para o mundo.

Frios · Frangos · Perus · Farinha de trigo

SADIA · CONCÓRDIA S.A. INDÚSTRIA E COMÉRCIO · CONCÓRDIA · SANTA CATARINA



EVIDENTEMENTE

Caixa Econômica Federal

AVISO

A CAIXA ECONÔMICA FEDERAL — Filial de Santa Catarina, torna público que procederá uma licitação por TOMADA DE PREÇOS, para a contratação dos serviços de conservação e limpeza, copa, ascensoristas, carpinteiros, eletricitas, bombeiro hidráulico, telefonistas, motoristas, abrangendo os prédios da sede da Filial, sítos às Pç. XV de Novembro, 30 — Rua Tijucas, 20 — Sv. Patrimônio e Material à Rua Pedro Demoro, 2.100 e o Sv. de Loteria Esportiva, à Rua Fúlvio Aducci, 1.121.

A documentação para cadastramento até 28/05/76 e o Edital da referida Tomada de Preços, encontra-se à disposição dos interessados na Comissão Permanente de Compras e Contratações - CPC - CEF 3o. andar - Pç. XV de Novembro 30 - Fpolis - SC.

JEEP - RURAL
F-75 - 4x2 e 4x4  **FLORISA**
FALOU FORD... FALOU FLORISA
PARA PRONTA ENTREGA
Rua Santos Saraiva, 884 - Estreito

**INSCRIÇÃO E REGISTRO CADASTRAL
EMPRESAS DE PRESTAÇÃO DE SERVIÇOS DE
DRENAGEM E PAVIMENTAÇÃO E FABRICANTES
DE ARTEFATOS DE CIMENTO.**

A Companhia Melhoramentos da Capital — COMCAP comunica que acha-se a disposição dos interessados, em seus escritórios à Rua Nereu Ramos, 13 — Florianópolis, no horário comercial, Edital contendo instruções para Inscrição e Registro em seu Cadastro de empreiteiros e fabricantes de artefatos de cimento.

Florianópolis(SC), 10 de maio de 1976.
— A DIRETORIA —

Caixa Econômica Federal

AVISO

A CAIXA ECONÔMICA FEDERAL — Filial de Santa Catarina, torna público que procederá uma Licitação por TOMADA DE PREÇOS, para contratação dos Serviços de VIGILÂNCIA BANCÁRIA — na AGÊNCIA CENTRAL — EDIFÍCIO SEDE — AG. NEWTON MACUCO — AG. BLUMENAU — AG. BRUSQUE — AG. JOINVILLE — AG. TUBARÃO — AG. ARARANGUÁ — AG. CAÇADOR — AG. CHAPECO — AG. CANOINHAS — AG. CONCÓRDIA — AG. CRICIÚMA — AG. CURITIBANOS — AG. HERIBERTO HULSE — AG. ITAJAÍ — AG. JARAGUÁ DO SUL — AG. SIDERÓPOLIS

O cadastramento estará aberto até o dia 28-05-76 e o Edital 13/76, encontra-se à disposição dos interessados na Comissão Permanente de Compras e Contratações — CPC — CEF — 3o. andar — Pç. XV de Novembro, 30 — Florianópolis - SC.

**ESTADO DE SANTA CATARINA
SECRETARIA DOS
TRANSPORTES E OBRAS
DEPARTAMENTO AUTÔNOMO
DE EDIFICAÇÕES
EDITAL DE CONCORRÊNCIA
No. 01/76—DAE
COMUNICAÇÃO**

O Departamento Autônomo de Edificações comunica que a Concorrência para a **CONSTRUÇÃO DA 1a. PARTE DO PRÉDIO DA PENITENCIÁRIA NA CIDADE DE CURITIBANOS** a que se refere o Edital no. 01/76—DAE, cuja realização estava marcada para o dia 26 do corrente mês, às 15:00 horas, na Sede do DAE, em Florianópolis, fica adiada para o dia 27 de maio fluente, na mesma hora e local.

Florianópolis, em 12 de maio de 1976.
Engo. Telmo Fernando Mattar de Souza
DIRETOR/DAE

Auto Viação São Cristóvão S/A.

FLORIANÓPOLIS — ESTAÇÃO RODOVIÁRIA
FONES: 22-5003 — 22-1468
ESTREITO — RUA SANTOS SARAIVA,
300 — FONE: 44-1768
HORÁRIOS

P/LAGUNA — Às 5,15 — 7,00 — 19,00 — 21,00
P/TUBARÃO — CRICIÚMA e ARARANGUÁ — Às 5,15 — 7,00 — 9,00 — 11,00 — 13,30 — 16,00 — 19,00 — 21,00
PORTO ALEGRE — 5,15 — 7,00 — 19,00 e 21,00 horas
PORTO ALEGRE — 23,15 — DIRETO S/ESCALA
PORTO ALEGRE — 22,45 — CARRO LEITO



CHAVES
Em 5 minutos

RUA FRANCISCO TOLENTINO, 48—CENTRO
CONFECCIONA-SE QUALQUER TIPO DE CHAVE

**FAÇA SUAS TRANSAÇÕES
IMOBILIÁRIAS ATRAVÉS
DE CORRETOR DE
IMÓVEIS REGISTRADO
NO CRECI.
ELE É SEU GUIA
PARA BONS NEGÓCIOS.**

Nunca Esqueça: Exija a Credencial.



Ministério do Trabalho e Previdência Social

SINDICATO E CONSELHO REGIONAL DOS CORRETORES DE IMOVEIS DE S. CATARINA

Rua Arlupreste Paiva, 11 - Ed. Praça XV - 6º andar - s. 605 - Fone 22-3580 - Caixa Postal D-22 - Florianópolis - Santa Catarina

DE PASSAGEM

O festejado **Rodolfo Mayer** ator de imenso talento, está fazendo um excelente trabalho na novela "Xeque Mate". Rodolfo dia desses estava dizendo pra gente que "gosto do personagem "Lemos" pela sua bondade e sua maneira de tratar as pessoas que o cercam".

Para os que se entusiasmam vendo lindas menininhas desfilando, um aviso: dia 10 de junho, sábado, as 23 horas, direto das lonjuras de Hong-Kong, a Rede Tupi de Televisão estará mostrando o Concurso Miss Universo.

Giovanny, o esgrio mancebo, com etíficas intenções. Matutou lá com suas tesouras, pentes, escovas e shampoos e chegou a conclusão que seria um charme total e definitivo abrir no térreo do seu salão, na Dom Jaime Câmara, um barzinho onde serão servidas exclusivamente todas as espécies de batidas. O novo endereço alçóico da Ilha-espanto promete.

Sadi Cabral, o velho e valoroso ator, viverá um misterioso personagem na novela de Geraldo Vietri, "Os Apóstolos de Judas". Tão logo termine sua participação nesta novela, Sadi iniciará os ensaios de "As Três Chaves", peça de Moisés Weltman, sob a direção de Ademar Guerra. Fôlego pra jovezinho nenhum botar defeito.

Outro que agora está se dedicando ao teatro é o **Rolando Boldrin**. Dia 4 de junho ele estreia em São Paulo "Palavrão", com a participação da "Banda de Pau e Corda". O texto é de Boldrin e Antonio Abujar, a música de Boldrin e da Banda.

Chico de Assis e Walter Negrão, autores da novela "Xeque Mate", foram entrevistados pelo Jornal São Paulo, da Cúria Metropolitana de São Paulo. A entrevista transcorreu sobre o conteúdo cristão do enredo.

Abraão Farc chama a atenção para seu personagem Salomão, da novela "Xeque Mate", pela abordagem humana, do problema do judeu nos tempos da guerra, à época atual.



Amanhã, às 21 horas, no Canal 6, "O Homem de Sesi Mães de Dólares".

CLOSE



Trabalhos do artista plástico José Roberto Martins, que dentro em breve estará mostrando a sua primeira exposição individual.

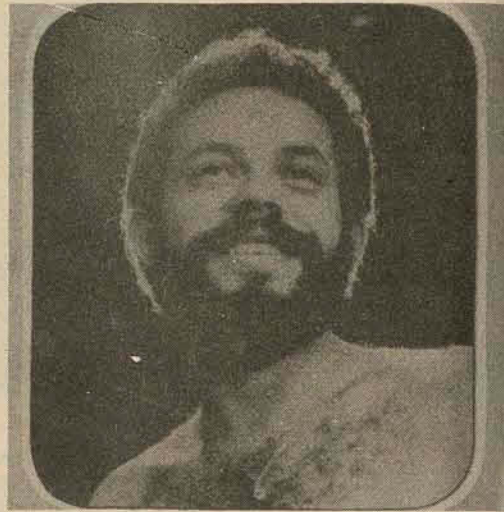

Gessony Pawlick, um dos bons atores de Santa Catarina. Fez Chek-Up, Cordão Umbilical e Falando de Rosas.



"Tenho 16 anos de profissão. Lutei muito para seguir a carreira de ator. Lutei muito para me convencer de que meu lugar era no teatro. Lutei outro tanto para convencer aos outros. Sou um ator. Nasci para isso. Todas as minhas reações são reações que a gente suporia que um ator tivesse. Estou sempre imaginando coisas, imaginando situações sempre que tenho que lidar com a realidade, até aí, assumo os papéis que me dão. E, como eu tenho a mania de querer ser bom ator, sempre represento muito bem os papéis que me dão.

Tenho vários anos de teatro e, pela primeira vez estou fazendo televisão. Faço isso me dedicando da mesma maneira que eu me dedicava ao teatro, por compreender os problemas de meus colegas de televisão e respeitá-los, da mesma forma que os meus colegas de teatro, porque eu acho na verdade, que o ator brasileiro é teatro, é televisão, é cinema, é música, é circo.



Hoje, Arivaldo Ribeiro, Eduardo Sintonio e Eliete Souza estarão pisando novamente o palco do Teatro Alvaro de Carvalho, para, com mais outros atores, apresentar o espetáculo infanto-juvenil, "Aventuras de Um Diabo Malandro".

Cinema

Cecomtur 2-4, 15-7,45-10hs - **UM DIA DE CÃO** (Dog Day Afternoon) de Sidney Lumet, John Cazales - 18 anos.

São José 1,31 - Com 007 **Só Se Vive Duas Vezes** - 10 anos. 3,45-7,45-9,45 - **A ÚLTIMA NOITE DE BORIS GRUSHENKO** (Love and Death) de Woody Allen, com Dianne Keaton - Censura 14 anos. Ritz 10hs - **Pedro Bó**

O Caçador de Cangaceiros - 5 anos. 2hs - **Por Um Dolar Manchado de Sangue** - 10 anos. 4-7,45-9,45 **CIDADE VIOLENTA** (Violent City) de Sergio Solima, com Charles Bronson, Jill Ireland, 18 anos.

Coral 2 hs. Com 007 **Só Se Vive Duas Vezes** - 10 anos. 4-8-10hs - **CONFISÕES DE UMA VIÚVA MOÇA**, de Adnor Pi-

tanga, com José Wilker, Sandra Barsotti. 18 anos. Roxy 2 e 8hs - **A MORTE RONDA SEUS PASSOS**, com John Wayne

Com 007 **SO SE VIVE DUAS VEZES** - 16 anos. Jalisco 2hs. **Pedro Bó - O Caçador de Cangaceiro** - 5 anos. 4-7,30-9,30 **UM NOVO AMANHECER** (The Ultimate Warrior) com Yul Brynner, Max

Darci Costa
von Sydow, 18 anos. Glória 2hs. Harry. O Amigo de Tonto - 10 anos. 4 e 8hs. **ASFALTO EM CHAMAS**, com Michael Reardon

COM AS CALÇAS NA MÃO - 18 anos. Rajá 2hs. **Um Morto em Meu Caminho** - 10 anos. 5 e 8hs. **POR UM DOLAR MANCHADO DE SANGUE** - 10 anos.

Beto Stodieck

Album de Família



O Quêrência Palace Hotel vivia os seus melhores momentos era o palco das mais concorridas e elegantes festas que levavam centenas de finas e importantes pessoas a frequentar o seu restaurante, transformado em salão de baile como num passe de mágica.

Zury Machado, que já adorava uma lista das dez mais, pontificava elegantemente entre o outrora famoso American Bar (chiquíssimo e utópico para a época) e o salão de festas, sempre pronto a se desdobrar em vários, para que as recepções saíssem a contento. Era o mestre de cerimônias do hotel.

A foto é de uma de suas festas, idos 62, quando apresentou os "dez brotos

mais elegantes" do ano. Se bem que aí só aparecem cinco, hoje, todas, elegantes senhoras da nossa mais fina sociedade. Da esquerda para a direita, Silvia Hoepcke da Silva (hoje Comelli), de laçarote nos louros cabelos. Vestindo modelinho confeccionado em renda Hoepcke; Terezinha Amim (Gonzaga), de tiara que nem uma princesa (era a princesinha da Ford); Vera Cardoso (Piscas), que dividia o seu tempo entre as listas de elegância e as passarelas carnavalescas; Lúcia D'Ávila (de Vicenzi), recém chegada do Rio onde tinha sido escolhida a debutante do ano do Brasil, uma glória; e, finalmente, Tania Fialho (Schaefer), usando simples, porém de grande efeito, traje em linha grega, obra das hábeis mãos da sua mãe, dona Otilia.



Enfeita o nosso recanto familiar-social-domínical de hoje, a encantadora menina Divinha, encanto do lar do nosso prezado amigo Cesar Guimarães e de sua esposa dona Léa, na graça dos seus sete meses.

Divinha faz questão de fazer linguinha para os distintos leitores, reparem que gracinha. E para posar, pôs um vestidinho tomara-que-caia (e que acabou caindo) imaginosamente confeccionado pelos sua avó, a dona Cora, viúva do nosso insigne homem público Altamiro Guimarães, hoje importante rua da nossa Capital.



O rapazinho da foto, vestindo um austero (coisa rara hoje em dia) terno preto, uma indefectível camisa branca e uma gravatinha bem fininha que era o grito de então, outro não é: Luiz Paulo, Peixoto, ou L.P. se preferirem (na época um compacto menino recém saído do Seminário de Azambuja onde

havia estudado para padre - Peixoto já foi padre, sabiam?), apesar dos cabelos curtos e da discrição.

A foto registra um solene momento, quando recebia diploma alusivo ao dia do Trabalho, pelos relevantes serviços prestados ao Seminário em que estudou.

CORCEL  FLORISA
FALOU FORD... FALOU FLORISA
PARA PRONTA ENTREGA
Rua Santos Saraiva, 554 - Florianópolis

ESTADO DE SANTA CATARINA
SECRETARIA DOS TRANSPORTES
E OBRAS
DEPARTAMENTO AUTÔNOMO
DE EDIFICAÇÕES
TOMADA DE PREÇO No. 07/76
AVISO

O Departamento Autônomo de Edificações torna público, para conhecimento dos interessados, que se acha aberta a Tomada de Preços no. 07/76, para a CONSTRUÇÃO NA ESCOLA SUPERIOR DE EDUCAÇÃO FÍSICA, DE UMA PISCINA SEMI-OLÍMPICA.

O Edital, bem como quaisquer esclarecimentos, poderão ser obtidos na Sede do Departamento Autônomo de Edificações, no 9o. andar do Edifício das Diretorias, à rua Tenente Silveira, em Florianópolis, de 2a. a 6a. feira, no horário das 14:00 às 18:00 horas, na Seção de Documentação para Licitações.

Florianópolis, em 13 de maio de 1976.
Engo. Telmo Fernando Mattar de Souza
DIRETOR/DAE

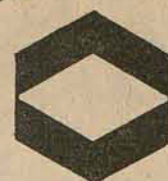

PETROBRAS
PETROLEO BRASILEIRO S.A.

AVISO

1. Petróleo Brasileiro S.A. — PETROBRAS — convida as empresas interessadas na execução de serviços, obras e fabricações, nas áreas do Paraná e Santa Catarina, a se inscreverem ou renovarem sua inscrição para fins de cadastro, na Secretaria da Superintendência da Industrialização do Xisto — SIX, situada à rua Ébano Pereira, 11, 7o. andar, conj. 703, em Curitiba, Paraná, apresentando a documentação relacionada no Edital publicado no Diário Oficial do Estado do Paraná, de 26 de abril de 1976, página 21.
2. O prazo de inscrição ou renovação terminará no dia 31 de julho do corrente ano.
3. Informações complementares, bem como a relação dos documentos, poderão ser obtidas pelos interessados, no endereço supra, no horário das 08:00 às 12:00 e das 14:00 às 18:00 horas.

Curitiba, 29 de abril de 1976.

Carlos Egydio Bruni
Superintendente da Industrialização
do Xisto.

Tudo sob controle! som e imagem PHILCO com as ofertas HM!

NO INVERNO ACONCHEGUE-SE NA SUA POLTRONA FAVORITA PARA VER OS MELHORES PROGRAMAS DE TV!

NOVO TEVÊ PORTÁTIL

A luz e bateria, 110/220v.
(12v.) com base giratória
e tela fumê!

Apenas **115,00**
mensais!

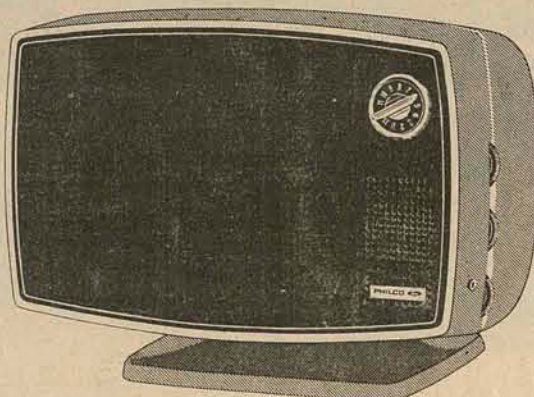

TEVÊ DE
MESA 24"

Mod. B-139.

Apenas **149,00**
mensais!



TEVÊS A CORES 17", 20" e 26"

Agora também com controle remoto:
você muda o canal e coloca o som no volume
desejado sem precisar se levantar!

A partir de **399,00** mensais!



RÁDIO PORTÁTIL 3 FAIXAS

Alcance mundial, para
você ouvir futebol,
boa música ou notícias!
De **390,00**
por apenas

275,00



DO RIO GRANDE AO RIO DE JANEIRO

GRÁTIS

Compre
qualidade
Philco e leve
cupons para
o sorteio de
3 automóveis!

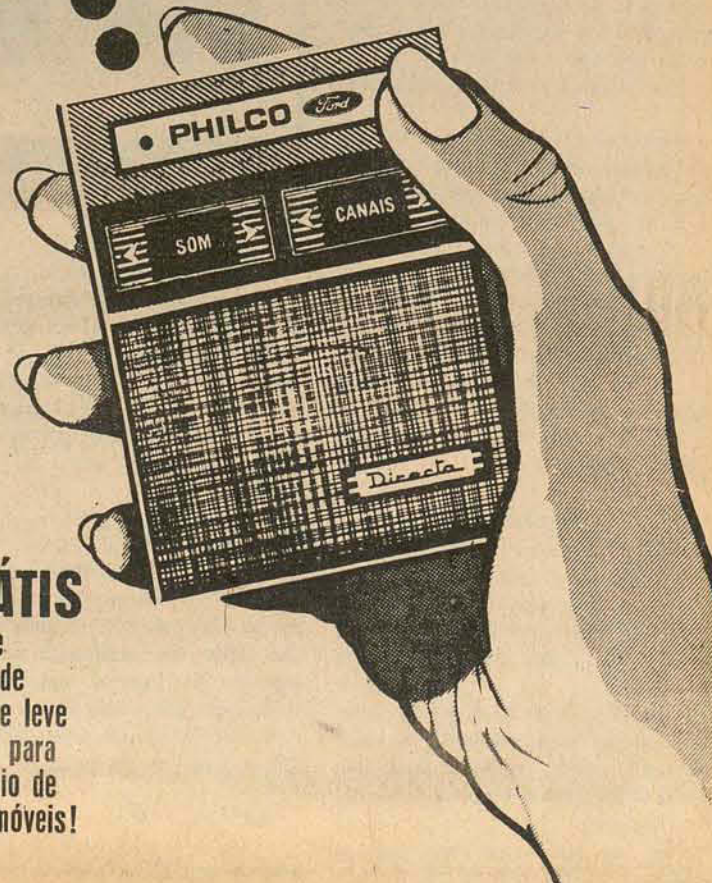



Parabéns, o cartão-postal completa cinquenta anos

Estava frio, caía uma chuva fraca e ventava muito.

O tempo feio, porém, não impediu que às 11 horas cerca de 50 mil pessoas, vindas de todos os cantos do Estado, se acotovelassem nas cabeceiras da Ponte Hercílio Luz para assistir à sua inauguração. Presidia a cerimônia, naquele dia 13 de maio de 1926, Antônio Vicente Bulcão Viana, que deixara a presidência da Assembléia Legislativa em janeiro para assumir o governo em substituição a Pereira Oliveira, afastado do cargo a fim de concorrer a uma vaga no Senado.

Era o fim do transporte de lanchas, que até a véspera levava e trouxera aquelas pessoas da Ilha para o Continente (elas continuaram transportando, por algum tempo, apenas cargas). Naquele momento, Florianópolis partia para sua afirmação como capital, título que lhe estava sendo contestado há tempos por várias cidades do Estado. Foi forçado pelo perigo da perda desse privilégio — havia uma forte corrente política defendendo a transferência da capital para Lages, por exemplo — que o governador Hercílio Luz começou a trabalhar pela construção da ponte, logo ao assumir o cargo, em setembro de 1918.

Desde o governo de Felipe Schmidt (de 1914 a 1918), que tentavam tirar a capital de Florianópolis. O principal argumento para isso era o de que a cidade não tinha condições de se desenvolver. E ele se justificava, pois Florianópolis não produzia nada — tudo vinha de fora e com dificuldades, através do estreito.

Com isso, a cidade passava a depender muito dos horários das oito lanchas do Valente, que depois tiveram de mudar de ramo. Normalmente elas funcionavam das quatro da madrugada até a noite, transportando de tudo, inclusive automóveis. Apesar de sua grande atividade, nunca chegou a ocorrer com as lanchas algum acidente que resultasse em morte. Havia apenas atrasos, em dias de forte vento sul e eventuais quedas na água — principalmente de mulheres — em horas de embarque e desembarque.

EMPRÉSTIMOS

Hercílio acompanhava esses problemas de perto e sabia que com sua eliminação seriam também extintos os focos de oposição à Ilha como capital. Para isso, porém, era preciso construir uma ponte. E para construí-la era preciso dinheiro, que o Estado não tinha. Isso, entretanto, acabou não sendo problema para Hercílio Luz, um homem pertinaz: em novembro de 1919, um ano e dois meses depois de ter assumido seu mandato, ele conseguia com banqueiros americanos o primeiro dos dois empréstimos de cinco milhões de dólares que fez para construir a ponte (o segundo foi assinado em julho de 1922, também com banqueiros americanos).

O Governador, porém, demorou a receber o dinheiro do primeiro empréstimo, o que acabou atrasando o início da construção — de meados de 1920 para novembro de 1922 — e, em consequência, seu prazo de entrega (depois de aprovar o projeto feito por engenheiros americanos, Hercílio havia contratado para executá-lo a construtora Byington & Sundstrom, que se comprometera a aprontar a obra em 24 meses).

Além de contratempos relacionados ao empréstimo, Hercílio Luz teve de enfrentar uma série de críticas ao projeto, que começaram a surgir depois da sua publicação em jornais das principais cidades do País (antes, do documento o projeto já havia dividido a opinião de técnicos catarinenses). O engenheiro carioca João do Rego Barros chegou a mandar uma carta a Hercílio Luz, em meados de 1920, informando que o projeto era quase uma cópia da ponte pênsil de Longedís, que já havia caído.

João do Rego Barros afirmava que como outras cinco pontes pênsis que haviam caído — da Hungria, Inglaterra e Estados Unidos, todas antes de completar 20 anos — a Hercílio Luz também poderia desmoronar. Para o engenheiro, o projeto de construção da ponte de Florianópolis era condenável por seu vão central de 340 metros ser superior às similares que haviam caído, cujo maior vão central media 250 metros).

As discussões sobre a segurança oferecida pelo projeto levaram à convocação dos pareceres técnicos de Paulo de Frontim e Carlos Euler (duas altas autoridades brasileiras em engenharia), que o aprovaram. Com isso, foi determinada a execução, sem alterações, do projeto de Robinson & Steimann, pelo qual a Ponte Hercílio Luz tem 818 metros de comprimento; 10,5 de largura; 340 de vão central; 30,8 de altura das pilastras, abaixo do nível médio da água; e 69,76 metros de altura das torres sobre o nível médio da água.

INAUGURAÇÃO SIMBÓLICA

Superados todos os obstáculos, as obras foram iniciadas no dia 23 de novembro de 1922, com as sondagens do sub-solo da Ilha e do Continente, nos locais que seriam construídas as pilastras de apoio ao vão central.

Florianópolis, então com 40 mil habitantes, começava assim a garantir na prática sua sobrevivência como capital, que seria solidificada com o término da ponte, três anos depois.

Hercílio Luz, porém, que tanto tinha se empenhado para construir a ponte, não

O que já não viveu essa ponte, parecem ficar pensando os que param para admirar o velho cartão-postal de Florianópolis, a Ponte Hercílio Luz. Realmente, em 50 anos muitas coisas aconteceram envolvendo a ponte. E se falasse, ela provavelmente teria dificuldade de lembrar alguns fatos, como as pessoas que contam histórias a seu respeito. Certamente também a ponte não se lembraria de datas e nomes, esqueceria detalhes, confundiria acontecimentos ealaria de coisas que tinha apenas ouvido ou visto de longe, ou de passagem.

É assim, com as histórias sobre a ponte. Não há detalhes, não há nomes, datas, talvez porque elas sejam antigas e as pessoas que as viveram não existem mais para contá-las. Mas os que as ouviram — do pai, do avô — juram que são verdadeiras. Apenas alguns pormenores se perderam com o tempo, revestindo o fato de um certo mistério, às vezes, de uma certa graça, em outras. É o caso da primeira procissão que atravessou a ponte — não se sabe o dia, o nome da santa, nada. Sabe-se apenas que, apavoradas com o balanço que seu

peso provocou na estrutura, as pessoas que compunham a procissão, abandonaram a santa no meio da ponte e saíram correndo. A história, que teria ficado famosa em Florianópolis, é contada pelo diretor de Trocas da Associação Filatélica, José Carlos Cunha. Há também as histórias de suicídios, ocorridos em grande número nos primeiros anos de existência da ponte, que exercia então uma atração mórbida sobre os suicidas. Ela lhes proporcionava o componente romanesco que estava faltando para darem um fim às suas vidas.

A maioria dos suicídios era por amor, conta-se, e os suicidas geralmente mulheres, que iam buscar no mergulho do parapeito, lá no alto, o alívio para o desgosto causado por juras de amor quebradas às vezes nas próprias cabeceiras da ponte, às escuras nos primeiros anos.

Assim, uma mulher, depois de se atirar, três vezes na água, desistiu de tentar morrer por este modo (ela era sempre salva) e atirou-se na terra dura mesmo. Outra, se arrependia, depois de salva por um pescador e jurava que nunca mais subiria na ponte. Uma terceira

era convencida a desistir da idéia por alguém de mais persuasivo. Muitos suicídios eram tentados à luz do dia.

Existe também o folclore envolvendo a ponte. As famílias que, a fim de conhecê-la, vinham de municípios vizinhos fazer piqueniques em seus arredores, nos fins-de-semana. E o grave. Uma passeata

integralista. A vez que a ponte teve seu assadho retirado, em 1930, para que tropas armadas não chegassem à Ilha.

Teve de tudo, a ponte. E, cada habitante de Florianópolis certamente também terá historinha para contar em relação a ela, por mais insignificante que seja.

Se não recordar nada de pitoresco ou interessante, ele sempre poderá falar, aos que a estão vendo pela primeira vez, do quanto ela representa para a cidade e seus habitantes.

Também nunca será demais repetir a esses visitantes que, além de identificar a cidade,

a velha ponte foi, desde a sua construção e muitos anos depois, o principal sustentáculo da evolução econômica, social e política de Florianópolis.



A réplica em madeira, de 18 metros, inaugurada por Hercílio Luz.

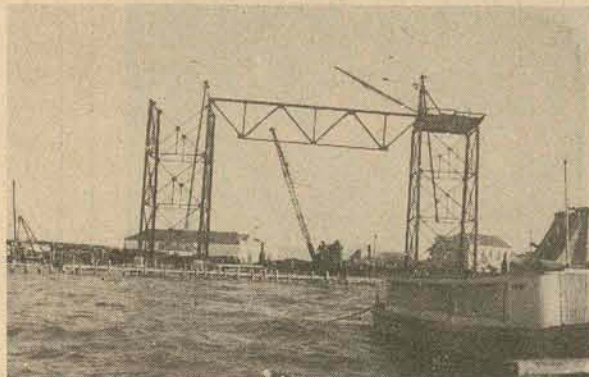
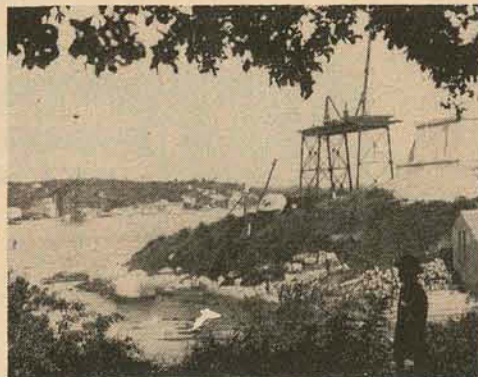

Três anos de construção

viveria até sua inauguração: o Governador morreu no dia 20 de outubro de 1924 — doze dias depois de ter inaugurado simbolicamente uma réplica de 18 metros de comprimento, em madeira, da ponte que mais tarde levaria seu nome (um projeto nesse sentido havia sido aprovado pelo Congresso cinco dias antes da inauguração oficial).

A ponte em miniatura — pela qual o Governador passou de carro — foi instalada no trajeto compreendido entre a Praça Osório (hoje Fernando Machado) e a entrada do Miramar, e fazia parte da recepção que amigos lhe prepararam no dia em que retornou da Europa, onde tinha ido se tratar, sem resultados, da enfermidade que o matou (nunca foi revelada oficialmente que enfermidade era essa).

A CONSTRUÇÃO

O início da construção da ponte foi um pouco retardado, devido a erros de cálculos

pela existência desses cabos de aço.

A montagem das correntes, que formam um conjunto de 156 barras de aço, de uma ponta a outra da ponte, foi uma das nas sondagens do sub-solo. Superado o problema, foram construídas primeiro as cabeceiras de apoio a ambos os lados. Além de 14 mil metros cúbicos de concreto, foram aplicados nelas 29 mil barricas de um cimento especialmente resistente à água salgada. Todos os serviços de fundações ficaram concluídos em junho de 1924, quando chegou a primeira carga de ferro.

A montagem dos dois viadutos (222 metros o do Continente e 259 metros o da Ilha) e das torres do vão central, no lado do Continente terminaram em fevereiro de 1925, quando se instalou o conjunto de 24 cabos de aço que iriam suportar a montagem das correntes. Segundo o engenheiro Haroldo Pedemerais, Diretor de Viação e Obras Públicas na época, a ponte Hercílio Luz difere de suas similares exatamente

últimas coisas a ser feitas, antes da conclusão da ponte, em 16 de janeiro de 1926 (a inauguração foi retardada para 13 de maio, porque faltava construir as vias de acesso). Os trabalhos de montagem da estrutura metálica (pesando sete mil toneladas) foram desenvolvidos por 60 técnicos americanos e a parte de concretagem dos pilares e cabeceiras por operários e técnicos catarinenses, sob a supervisão dos engenheiros Byington e Sundstrom.

ANÁLISE

Concluída, a Ponte Hercílio Luz foi analisada pelos engenheiros cariocas Oscar Machado da Costa e Mário de Faria Belo, que afirmaram em seu relatório: "Esse numeroso agrupamento de vigas, dissimetricamente dispostas e com tal diversidade de tamanho, apresenta um aspecto em desarmonia com a beleza das linhas do vão central, prejudicando de certa forma a estética da construção. Não conseguimos

descobrir porque o autor do projeto adotou essa disposição".

De acordo com o relatório, a ponte pode suportar, com segurança, uma carga conjunta equivalente a uma locomotiva elétrica puxando vagões de 30 toneladas; uma fila de caminhões de seis toneladas; quatro pedestres em cada metro quadrado; e um encanamento de água, com peso máximo de 650 quilos por metro corrente.

Os dois técnicos orientam ainda no relatório, como deve ser efetuado o processo de conservação e a reposição das peças danificadas pela ação do tempo. Segundo eles, se uma corrente estiver avariada, por exemplo, ela poderá ser trocada por outra nova. Para fazer a substituição, é necessário apenas engatar as peças e depois colocar os pinos de segurança nos locais pré-determinados. A nova peça já será mais forte, adaptada ao aumento paulatino de cargas sobre a ponte.

Há 50 anos já se duvidava da sua resistência...

A substituição do piso de madeira da ponte por asfalto, em 1960, é um dos fatos marcantes de sua história. Na época, além dos transtornos no escoamento do tráfego entre a Ilha e o Continente, o asfaltamento deixou a população desconfiada quanto à segurança da ponte. Enquanto na rua os comentários eram de que a estrutura não resistiria ao peso do asfalto, em seu gabinete o então governador Ivo Silveira examinava estudos de técnicos de renome que afirmavam a mesma coisa.

O tempo provou o contrário, mas não eliminou a desconfiança da população, cada vez maior à medida que a ponte envelheceu. Para tranquilizá-la, dados técnicos oficiais garantem que a estrutura dos pilares pode resistir quase perenemente à ação do tempo e que a parte metálica é substituível. Por que então o temor?

Ele reside principalmente no fato — mais ou menos domínio público — de que das cinco pontes construídas no gênero em todo o mundo, aenas a Hercílio Luz e a St Mary Bridge, em West Virgínia, nos Estados Unidos, ainda não caíram (o tráfego na St. Mary foi proibido em 1968, quando ruíu uma ponte idêntica sobre o rio Ohio, a Silver Bridge, que acabou determinando a construção da Ponte Colombo Salles, depois que o governo americano comunicou o fato ao Brasil).

Também é sabido que a ponte foi construída para ser usada durante 30 anos e que ela acaba de completar 50. É preciso ressaltar, porém, que sua estrutura previa a passagem de uma locomotiva com vários vagões e que isso não aconteceu. Talvez por isso mesmo ela continue resistindo ao tempo.

...mas ela persiste ao tempo. Para isso é conservada.

O fluxo diário de veículos na Ponte Hercílio Luz chegava a mais de 45 mil, há dois anos. Hoje, repartindo esse movimento com a Ponte Colombo Salles, a Hercílio Luz dá passagem, por dia, a uma média de 27.109 veículos, divididos em automóveis e utilitários (22.843), ônibus (2.726), caminhões leves (520), médios (631) e pesados (373), além de reboques e semi-reboques (16).

São gastos 180 mil cruzeiros por mês nos serviços de conservação executados desde 1960 pela firma Machado da Costa S/A, com sede no Paraná. Desse dinheiro, 110 mil são empregados em materiais e os 70 restantes no pagamento da mão-de-obra composta de 40 homens.

Normalmente, eles fazem trabalhos de reposição de peças, remoção de oxidações através de jatos de areia e serviços de pintura. A pintura inicial é feita com três demãos de zarcão e, posteriormente, são aplicadas três demãos de tinta preta, como proteção.

Todos esses serviços já foram realizados nos dois vãos laterais da ponte e agora estão sendo executados no vão central (o pênsil). Além disso, também foram recuperados o asfalto e as chapas que o suportam.

Recentemente, o secretário dos Transportes e Obras, Nicolau Malburg, determinou à empresa Oscar Machado da Costa S/A realizar um estudo detalhado das atuais condições da ponte. O Objetivo, segundo a Secretaria, é evitar a queda da ponte e apagar de vez as dúvidas em relação à sua capacidade de resistir ao tráfego.





O Estado ainda deve 71 mil e 900 dólares (saldo de 31 de dezembro de 1975) do dinheiro que pediu emprestado para construir a Ponte Hercílio Luz. Somados empréstimos internos e externos, o custo chegou a 14 milhões, 478 mil, 107 contos e 479 réis. Na época da contratação dos financiamentos, em 1923, o orçamento de Santa Catarina era de 7 milhões, 274 mil e 326 contos de réis - a metade da dívida assumida.

Depois da inauguração, os serviços de conservação começaram a ser feitos pela empresa Corsini e Irmão. Para garantir o seu custeio (12 mil réis por mês, em média), o engenheiro Corsini instituiu a cobrança de pedágios. João Aute Soares, de 62 anos, o único sobrevivente dos cobradores de pedágio da época, lembra que durante os oito anos de funcionamento do serviço nunca houve alteração nos preços:

— Eles variavam, de acordo com as categorias tabeladas. Um pedestre, por exemplo, pagava um tostão. Dependendo do tamanho, tinham de ser pagos até 300 réis por volume. Carrinho de mão ou bicicleta era 500 réis; animais de porte, 10 tostões; um automóvel, 20 tostões; caminhão, até 3 mil réis; ônibus, 5 mil réis; carroça, 2 mil réis. Havia ainda passes mensais de 20 mil réis para automóveis e carroças e de 60 mil réis para ônibus.

João conta que nos oito anos que cobrou pedágios na ponte nunca foram arrecadados mais de 20 contos por mês. “Só uma vez, em 1930, quando houve uma passeata de integralistas, a renda ultrapassou essa quantia”.



Apresentamos

engenheiro Haroldo Pederneras

“Obra de vulto excepcional pelas proporções grandiosas, pelo aspecto majestoso e pelo elevado custo, não pode deixar de ser admirada por todos que tenham a oportunidade de ver e conhecer a imponente obra que apresenta a sua estrutura metálica. Essa monumental obra de arte pode ser considerada no gênero a mais importante da América do Sul e, na espécie, a única construída, até hoje em todo o mundo.

A originalidade do tipo da ponte, pela primeira vez aplicada em semelhante obra, consiste em ser aproveitada a parte média das cadeias de suspensão para constituir a corda superior da vida de rigidez.

O projeto foi calculado com exatidão e de acordo com as mais avançadas técnicas exigidas em obras de pontes metálicas. Esse tipo de construção, é sabido, é o que exige maior esmero, cuidadosa assistência e avultada despesa na sua conservação. A atmosfera que envolve a ponte, pela sua situação junto ao mar, é de grande umidade, exigindo, por esse motivo, maiores cuidados e todo o rigor nos serviços de conservação.

Não se trata somente de pintura, mas também, um maior cuidado com as diferentes peças constitutivas das estruturas, que sob ação de cargas dinâmicas tende a afrouxar as ligações das diversas partes, exigindo um trabalho permanente para restabelecer a segurança de tais ligações.

A vida da ponte depende, unicamente, do zelo e cuidado que forem dispensados a sua conservação, porque além da pintura, as peças que compõem a estrutura metálica podem ser substituídas”.

(Atualmente com 83 anos, o autor deste texto exerceu o cargo de diretor de Viação e Obras Públicas durante o governo de Hercílio Luz, órgão responsável pela supervisão das obras de construção da Ponte)



Um senador que é contra a ponte

Se dependesse do senador Alcides Ferreira, a Ponte Hercílio Luz jamais teria sido construída. É, porém, uma opinião pessoal, esclarece o senador. Porque, interpretando os sentimentos da população, ele até sente um certo carinho pela ponte. “O paradoxo é apenas aparente. Como uma individualidade, eu sou radicalmente contra a existência da ponte, mas como um cidadão participante de sua comunidade e conhecedor de suas aspirações, eu entendo a ponte como algo absolutamente necessário para a vida da cidade”.

O senador explica melhor: “A Ponte Hercílio Luz identifica uma cidade que lutou para se afirmar como capital. Seus habitantes quiseram isso, sem pensarem que o que parecia bom podia ser um mal. Para eles, era o progresso. E o progresso, para mim, é outra coisa. Que, obviamente, não inclui a ponte. O problema é que as pessoas não se dão conta que, com a ponte, paulatinamente a ilha e seus habitantes foram sendo descaracterizados. Para eles, ao contrário, a descaracterização ocorreria com a perda da ponte. Se sentiram roubados, perderiam seu símbolo de afirmação. Daí sua necessidade”.

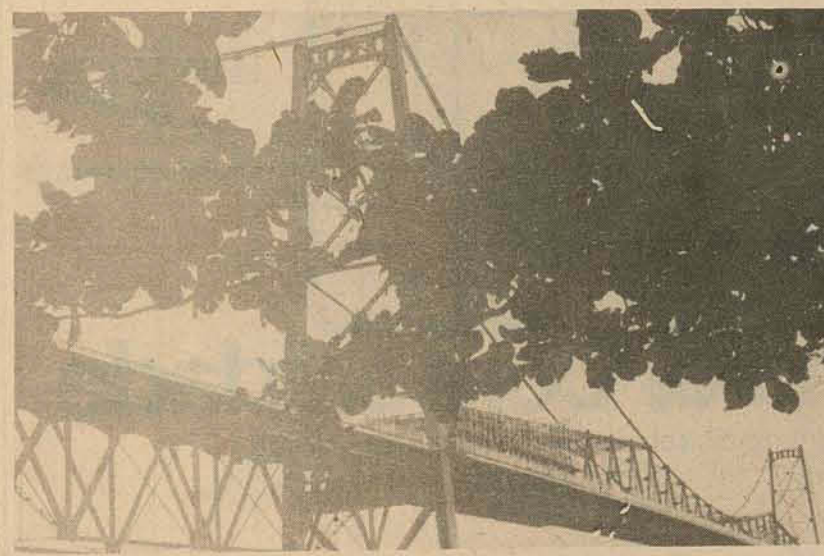
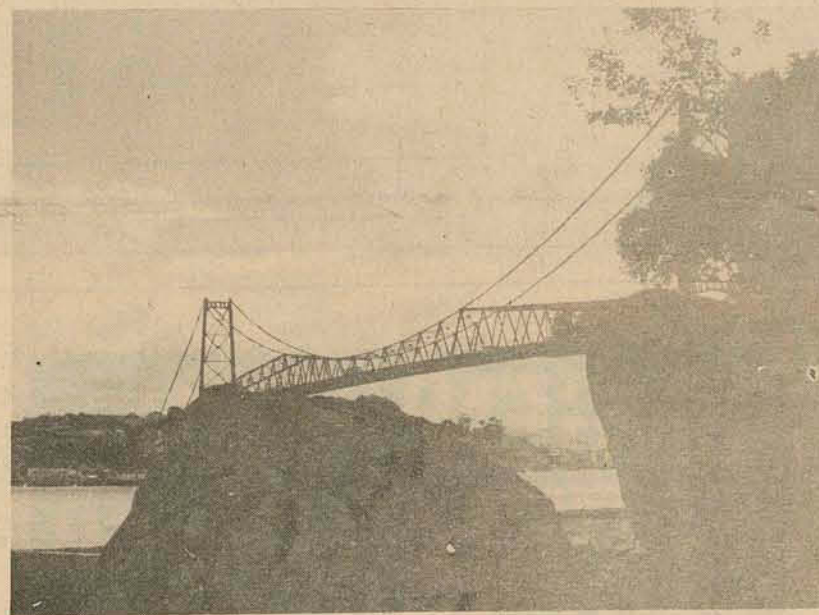

O senador acha que com a construção da ponte e a invasão de pessoas não pertencentes ao lugar, a ilha e os ilhéus foram deformados naquilo que tinham de mais identificável. “A pureza, a candura, a docilidade, a amizade que tornava a todos uma grande família. O temperamento do ilhéu foi sendo deformado e isso acabou se refletindo de algum modo na própria cidade, que também teve algo de sua essência alterado perceptivelmente”.

Os reflexos disso podem ser observados hoje, segundo o senador, na hospitalidade do ilhéu comum, que não é mais nem sombra da famosa hospitalidade de antigamente. “Hoje há uma certa falsidade na atenção com que o homem da ilha recebe as pessoas de fora e ele tem plena consciência disso, acreditado. Porque todo ilhéu se sente um pouco roubado em sua intimidade, vivendo com estranhos. A sensação que ele tem é como se aos poucos sua casa tivesse sido invadida por alguém que não foi convidado. E quanto mais vê a casa encher, mais aumenta seu desejo, um pouco inconsciente, de expulsar a visita indesejável”.

ASSASSINATO

Florianópolis nunca mais foi a mesma depois da ponte, segundo o senador. Ele recorda que até os oito anos - sua idade quando ela foi inaugurada na ilha. Em seguida aconteceu o primeiro, na praia onde é hoje a Avenida Beira-Mar Norte. Foi uma trauma geral, uma espécie de aviso para o que estava por vir.

Nos primeiros tempos, entretanto, as mudanças causadas pela construção da ponte na vida da cidade, foram quase imper-

ceptíveis, recorda o senador. “Até 1946, tudo continuou praticamente como era. Havia poucos carros, quase nenhum prédio alto. A vida corria mansa, calma, na ilha. Até velhos e jovens conversavam entre si. Os pontos de encontro eram sempre as mesas nas calçadas dos cafés, a praça, o mercado, o centro da ilha. A vida então era boa. Era gostoso viver na Florianópolis daquele tempo”.

Hoje, o senador não suporta mais a cidade. Tanto, que há oito meses está morando no Hotel Menezes, na Praia da Joaquina. Ele foi afugentado pela imensidão de carros e altos edifícios - duas coisas que, para o senador, estão matando o homem. A consequência delas são as neuroses que há muito tempo ele começou a ver nas pessoas da cidade, e das quais tem exemplos quando atravessa o caminho de alguém numa rua central.

Por isso, o senador volta a repetir: pessoalmente, ele acha que teria sido melhor que a cidade continuasse como estava antes da ponte. “Nada seria alterado. Continuaríamos todos ilhados, livres dessa horda que mais tarde atravessou a ponte”. Mas a necessidade da ponte hoje, é um fato. O senador compreende isso, sabe o quanto ela representa para o ilhéu. E por isso a aceita.

—Eu a aceito tanto, que a perspectiva de a ponte ruir um dia, me assusta. Seria lamentável olharmos a paisagem e não encontrarmos aquela estrutura tão conhecida. Muitas gerações cresceram vendo a ponte Hercílio Luz fazendo parte da vida da cidade. Por isso, eu acredito que se

algum dia ela cair será um choque, vai traumatizar meia Florianópolis.

(Alcides Hermógenes Ferreira, 58 anos, carinhosamente eleito pelos ilhéus titular do Senadinho - centro da fofoca da Capital. Conhecido por sua temível irreverência, é uma das pessoas mais populares de Florianópolis. Das que se sentem donas do lugar. O que o faz um xenófobo em relação às coisas da ilha)



Ele foi o melhor (Hercílio visto por sua filha).

Roubada. É como se sente por não ter chegado a conhecer seu pai, a tabeleira Hercília Catarina da Luz, filha do ex-governador

nador Hercílio Luz (ela tinha dois anos quando Hercílio morreu, no dia 20 de outubro de 1924). Não se lembrar dele, não ter sido criada por ele, não ter recebido, como toda criança, os carinhos e a educação de um pai como ele, é a maior frustração de Ciloca.

— Não é por ter sido meu pai um homem importante, inteligente, admirado por todos. É porque, acima de tudo, ele era uma grande figura humana, um homem extremamente comunicativo, que gostava de animais e crianças e era admirado até pelos próprios inimigos. Por isso, é natural que eu me sinta frustrada. E como se todo mundo falasse de um doce muito gostoso que existiu há anos e eu não pudesse provar seu gosto hoje.

Também não é por ser seu pai o maior governador que o Estado já teve. “Foi ele que promoveu o desenvolvimento do Estado e da cidade. Florianópolis existe hoje como capital graças a meu pai. Foi ele que construiu todas as grandes obras da cidade, a começar pelo Palácio do Governo e o Quartel de Polícia, as estradas do sul e do norte da ilha, a Avenida Hercílio Luz, onde antes era um riacho e, finalmente, a ponte Hercílio Luz”.

Outra frustração, de Ciloca: seu pai não ter inaugurado a ponte por cuja construção tanto lutou. Restou à filha do ex-governador o consolo de ele ter inaugurado pelo menos uma réplica da ponte em madeira. “Fizemos isso, conta ela, em consideração ao empenho com que ele se dedicou à sua construção”.

Foi o próprio Hercílio Luz, que era engenheiro civil especialista em pontes e

caçadas (ele fez o curso em Liege, na Bélgica), quem determinou, depois de exaustivos cálculos sobre o fluxo das marés, o local mais indicado para a construção da ponte.

Apesar de todo o trabalho que teve, entretanto, ela queria que a ponte se chamasse Independência. “Ele ia batizá-la assim, se a tivesse inaugurado, pois não gostava que os monumentos e ruas tivessem nomes de pessoas vivas. Como morreu antes, porém, seu nome foi escolhido por unanimidade”, conta Ciloca.

Quase tanto quanto suas qualidades como ser humano, a filha também louva no pai a capacidade de estadista. “Ele estava cem anos à frente dos homens de sua época. Além de desenvolver o oeste catarinense, previu coisas para o desenvolvimento do Estado que estão sendo pensadas por urbanistas de hoje. Uma delas foi uma estrada de ferro que ligasse Florianópolis a Lages, passando pela ponte Hercílio Luz”.



Apresentamos um operário da ponte

Quase surdo, com sérios problemas de articulação e os pés mutilados. E assim que se encontra, aos 86 anos, o ex-operário Arlindo Fernandes Garcia - dos que trabalharam na construção da ponte Hercílio Luz, um dos poucos ainda vivos (Arlindo não conhece nenhum outro, mas como eram uns 300 operários, ele acha que ainda existam alguns vivendo por aí). Arlindo trabalhou na ponte desde a implantação do canteiro de obras até 1934, quando sofreu um acidente que um ano depois o aposentou.

Foi numa manhã de inverno. Suas mãos tinham endurecido com o frio e ele estava tendo dificuldades de subir na plataforma alta que precisava atingir para pintar um cabo. Súbito, a queda de 15 metros. “Caí de pé, na pista de madeira. Arrebentei os dois pés. Saí nervoso e sangue prá tudo que era lado. Era umas nove da manhã, mas só fui atendido no Hospital de Caridade às quatro da tarde. Fiquei todo esse tempo numa casinha na cabeceira do Estreito, esperando que arranjassem uma condução para me levar”.

Depois de remendar os pés de Arlindo - que ficou quatro meses internado no hospital, de onde saiu andando de gatinhas - o médico Osvaldo Rodrigues Cabral (hoje historiador), achou que ele ia ter de usar muletas o resto da vida. “Usei só um ano. Um dia encontrei ele na rua e ele ficou muito admirado de eu já tá caminhando. Bateu no meu ombro, dizendo que eu era uma pessoa muito forte”.

Se não fosse, talvez Arlindo não tivesse suportado o árduo trabalho na Ponte, onde chegava ao amanhecer do dia e só saía à noite (naquele tempo não existiam leis trabalhistas). “Salário? Oito mil réis por mês”. Por esse dinheiro ele trabalhou durante quatro meses dentro do mar, na escavação de um poço de 30 metros, destinado à colocação dos pilares de apoio ao vão central.

Arlindo passou a ganhar um pouquinho mais, quando foi indicado graças a uma experiência anterior, a manejar um barco que fazia transportes para a construção da ponte. Ele ainda executou muitos tipos de trabalho, depois desse e em nenhum se acidentou: “tinha muito pouco acidente, os engenheiros cuidavam muito para que eles não acontecessem. Na construção da ponte nova se falou que morreu muita gente, é? Na construção da Hercílio Luz só morreu um engenheiro americano, que pegou gangrena dum cabo que arrebentou e bateu na perna dele”.

Hoje vivendo com uma filha viúva e recebendo uma pensão de 445 cruzeiros, Arlindo, também viúvo, passa os dias dançando pequenas caminhadas pela cidade. E nas conversas com os amigos que encontra seu principal assunto continua sendo a ponte Hercílio Luz. Sobre ela, Arlindo também fala de vez em quando com os operários que trabalham na sua conservação.

Ele gosta muito de falar sobre o serviço que executava. E de lembrar o acidente. Através dele, a ponte lhe deixou uma marca que até hoje o faz usar um sapato especial no pé direito, que tem os dedos retorcidos. Mas apesar disso, seu sentimento para com ela é de carinho e gratidão:

— Como poderia ser de outro modo? E dela que tiro o meu sustento até hoje. Foi do trabalho na ponte que pude sustentar minha família durante muito tempo. Ali passei doze anos da minha vida. Foi o meu último trabalho. Isso marca a gente. Além do mais, vi ela nascer, acompanhei ela até hoje. Eu só queria viver o que essa ponte ainda vai durar. Porque eu envelheço até andar de gatinhas e ela não cai.

Coordenação: Dices-Departamento de

Jornalismo e Divulgação

Reportagem: Carlos Vieira e

Dirival Pacheco

Fotos: Nilson Cardoso

Arquivos eng. Haroldo Pederneras e

Associação Filatélica de Florianópolis

SUPERMERCADOS RIACHUELO: PREÇOS MAIS BAIXOS COM CENTRAL DE COMPRAS EM SP



Visando aperfeiçoar o esquema de abastecimento de suas lojas em Joinville, Itajaí e Florianópolis, os SUPERMERCADOS RIACHUELO inauguraram em São Paulo a sua Central de Compras.

Como meta prioritária, a Central de Compras buscará o aprimoramento do abastecimento de milhares de artigos distribuídos nos

13 estabelecimentos da rede.

A política de marketing da empresa aponta como beneficiários diretos os clientes que terão maiores oportunidades de obter sempre uma melhor variedade e a melhor qualidade, ressaltando que São Paulo, o grande mercado brasileiro, é o centro que dita as flutuações em a-

bastecimento e preços.

Dentro do critério adotado pela organização Riachuelo - comprar bem para vender barato com uma eficiente prestação de serviços a Central de Compras representa a melhor política para que um supermercado possa ser bem sucedido junto aos seus clientes, transferindo ao consumidor, as vantagens

obtidas nas compras junto aos fornecedores.

O gigantismo territorial brasileiro, traduzido em consumo encontra em São Paulo uma oferta global, havendo produtos e artigos de todas as regiões brasileiras. Consequentemente, a compra desses mesmos produtos na fonte, coordenado por um sistema de comunicação

automático entre a fonte fornecedora e o comprador (a empresa estará ligada diretamente via telex) evita a intermediação, que tanto onera o custo final do produto para o consumidor final, além dos prejuízos ocasionados a economia do país pelas distorções ocorridas no mercado e nos preços, colocando, finalmente, a imagem da empresa em situação duvidosa perante seus clientes.

Com a compra direta adotada pela organização o custo dos intermediários deixará de existir, ocasionando um benefício que será sentido diretamente pelo consumidor pois esse custo eliminado reduz o preço final do produto a ser comprado pelo cliente.

Quando o produtor determina o mesmo preço para qualquer via de distribuição ou mercado comprador, o produto terá um preço final diverso, apresentando-se ao consumidor o artigo com diversos preços o que é uma irregularidade ocasionada pelo intermediário.

Pela importância econômica que representa este fato e considerando-se que mais de 30 por cento

do orçamento familiar é gasto na alimentação e outros produtos, a redução ocorrida no custo final do produto para o cliente é também sinônimo de economia popular.

LANÇAMENTO INÉDITO

Ao mesmo tempo que reduz o custo dos produtos para seus clientes, os Supermercados Riachuelo continuam ampliando sua prestação de serviços.

Com a inauguração no dia 27 último a Capital ga-

nhou a primeira seção de pratos frios e quentes em estabelecimentos do gênero, que são preparados e acondicionados em embalagens térmicas, para serem consumidos em casa.

O sistema é origem norte-americana e esta em constante expansão nos supermercados devido a sua aceitação pelo público consumidor. A principal finalidade da prestação desse serviço pela organização é fazer com que em qualquer emergência que ocorra (visita, a necessida-

de rápida de alimentação por motivo de viagem não programada, folga da doméstica) possa se ter ao alcance rápido um cardápio fino e variado. Outro serviço recentemente incorporado a prestação de serviço da empresa à seus clientes, é fabricação própria de sorvete, produzido de maneira automática e com as mais modernas técnicas do setor. O produto é vendido acondicionado em embalagens térmicas e o preço de um quilo é 13 cruzeiros.

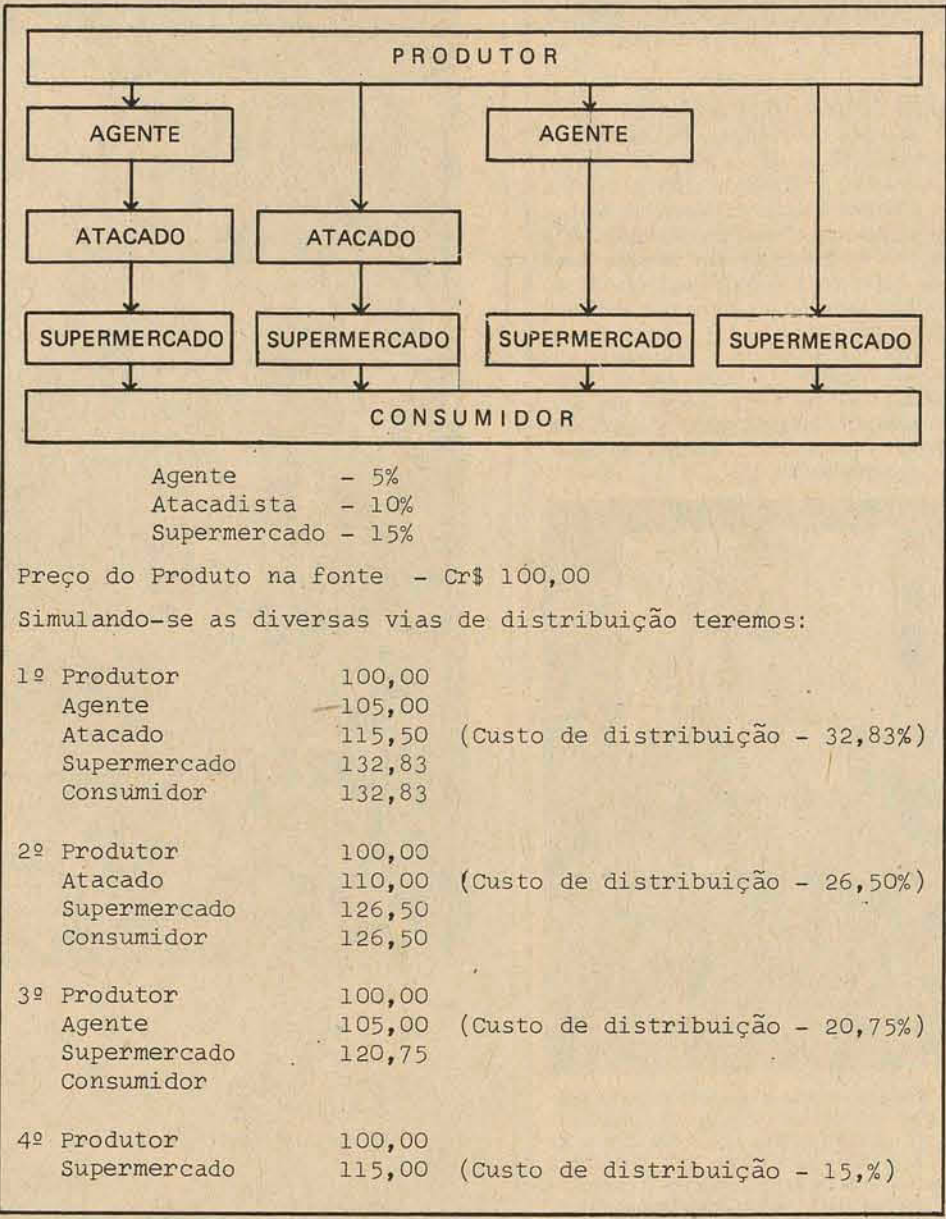

LAJE PRÉ-MOLDADA

TAPUIA
MELHORAMENTOS

PARA FORRO E PISO

Consultem-nos (0482) 22-6500

22-6290

22-4235

22-4002

REG. CREA, IV, 5.175 - 10.ª Região

VENDAS: Rua Emilio Blum, 27 - Florianópolis - SC

CHEFE DE MANUTENÇÃO

Indústria cerâmica de pisos, com prensas automáticas, necessita de mecânico encarregado com conhecimentos gerais de manutenção. Ótimo ambiente de trabalho. Salário a combinar, assistência médica e Seguro de Vida em Grupo. Cartas para Caixa Postal, 855 - São Paulo.

LOJA ÁSTOR

JERÔNIMO COELHO, 18

ESTACIONAMENTO GRATUITO

Para sua maior comodidade

Venha ver e escolher confortavelmente as coisas lindas da loja ÁSTOR. O estacionamento gratuito é uma cortesia para os nossos clientes.

Ástor

MOBILIÁRIOS
DECORAÇÕES
PROJETOS

O bom gosto personalizado.

R. Jerônimo Coelho, 18 - Fones: 22-4775 e 22-3666

FUNDAÇÃO TUPY S. A.

JOINVILLE - SC.

**FRESADORES
AJUSTADORES
ELETRICISTAS
MECÂNICOS DE MANUTENÇÃO**

É desejável leitura e interpretação de desenho e três anos de experiência em atividades similares.

Aos selecionados oferecemos assistência médica dentária inclusive para os familiares, restaurante na própria fábrica, alojamento nas imediações da fábrica, cooperativa de consumo, associação esportiva, além de amplas possibilidades de desenvolvimento profissional.

Os interessados deverão comparecer no Departamento de Recrutamento e Seleção de Pessoal, à rua Albano Schmidt, 3400 - Boa Vista, no horário comercial para entrevista.

ENGENHEIRO FLORESTAL ou ENGENHEIRO AGRÔNOMO.

Grande e moderna indústria do ramo madeireiro procura Engenheiro Florestal ou Engenheiro Agrônomo para a Chefia do seu Departamento Florestal.

O candidato selecionado terá sob sua supervisão as seguintes atividades:

Suprimento de madeira, exploração florestal, reflorestamento e administração de reservas florestais. Necessário vivência mínima de 5 anos nas atividades acima, bem como experiência administrativa.

Desejável que possua conhecimentos de inglês.

Os candidatos deverão enviar carta do próprio punho contendo dados pessoais completos, acompanhada de "curriculum vitae" detalhado, para a Caixa Postal 15.186, ZC-06, RIO DE JANEIRO. Garantimos sigilo absoluto.

GERENTE FINANCEIRO

Empresa industrial de grande porte, com sede em Santa Catarina e com consideráveis programas de expansão, está admitindo Executivo altamente qualificado para exercer as funções de Gerente Financeiro. Estará subordinado à Superintendência Administrativo/Financeira e sua função básica será coordenar e orientar o controle econômico-financeiro da Empresa.

Capacidade de bem relacionar-se com as instituições financeiras e amplos conhecimentos da Legislação Fiscal e Tributária, são atributos indispensáveis para o desempenho dessas atividades. A posição requer, de preferência, um profissional possuidor de formação superior em Administração de Empresas, Ciências Contábeis ou Economia. Poderão ser considerados candidatos que apresentarem outro nível de escolaridade, desde que justificada pela sua vivência.

A experiência situa-se em torno de 5 anos em função similar junto a empresas médias ou de grande porte.

A remuneração será compatível com as qualificações do Executivo e coerente com o mercado. O cargo exige fixação de residência em Joinville - SC.

Os interessados deverão enviar curriculum-vitae detalhado, incluindo pretensões salariais e uma foto 3 x 4, para Rua Desembargador Motta 1.805 - CEP 80.000 - CURITIBA (PR), sob o título "Gerente Financeiro", mencionando fone ou endereço para contato. Asseguramos a todos os interessados o mais absoluto sigilo.

GRANDE VENDA DE COPAS!

Enorme variedade de modelos das marcas HELEN, BARZENSKI, R. GOMES e POZZA.

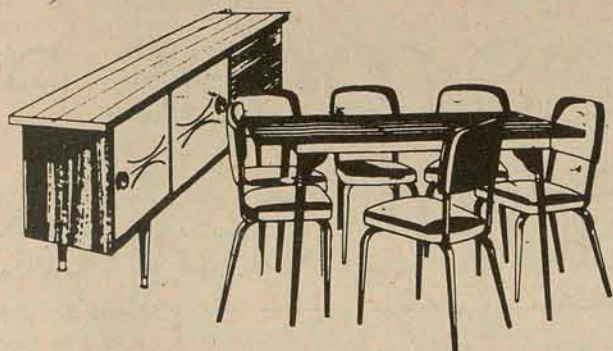

CONJ. R. GOMES
Por 1.095,00

ou apenas **95,00**
mensais.

CONJ. MESA E 4 BANQUETAS
Apenas **295,00**

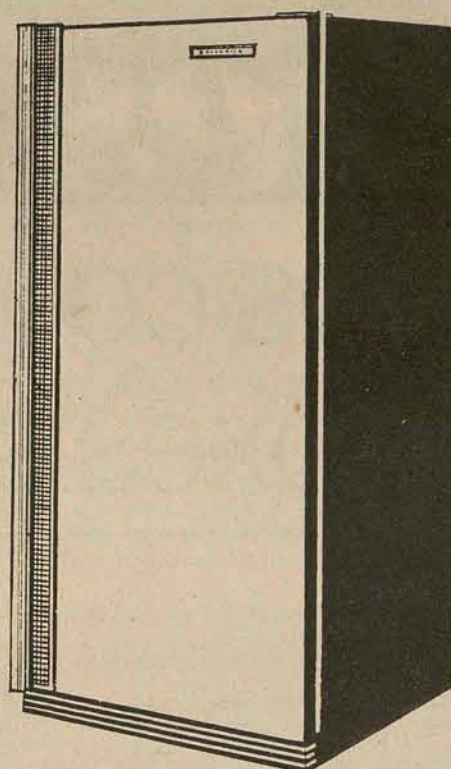

REFRIGERADOR GELOMATIC
310 litros, 11 pés.
Por 2.480,00
ou apenas **199,00**
mensais.

no mês das noivas ofereça presentes HM!

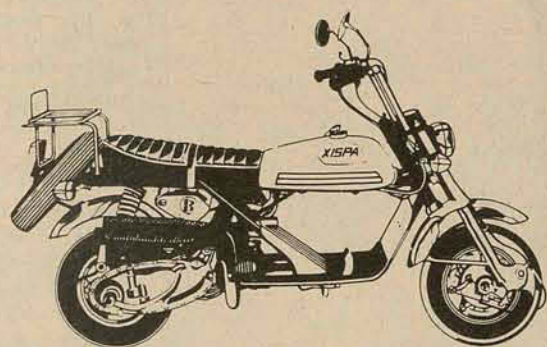

MOTOCICLETA XISPA
TURISMO/76 - 150 CC
Com estepe completo.
Apenas **712,00**
mensais.

MOTOCICLOTA EUREKA GARELLI
Apenas **529,00**
mensais.

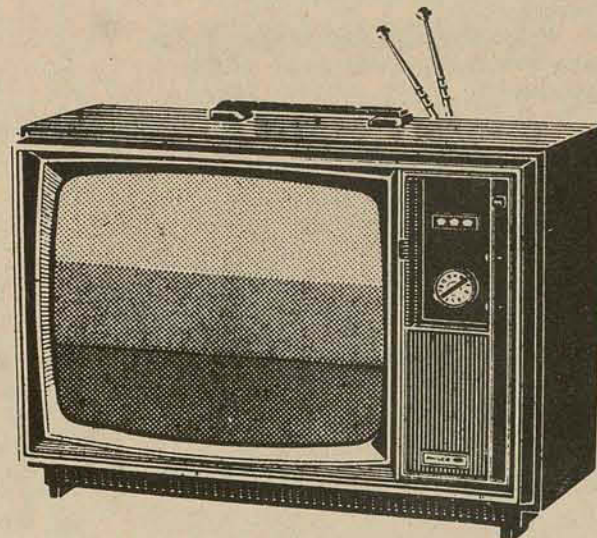

TV A CORES PHILCO 17"
Mod. B-818 - 110/220 v.
Por 6.190,00
ou apenas **484,00**
mensais.

BICICLETAS CALOI
A partir de **42,00**
mensais.

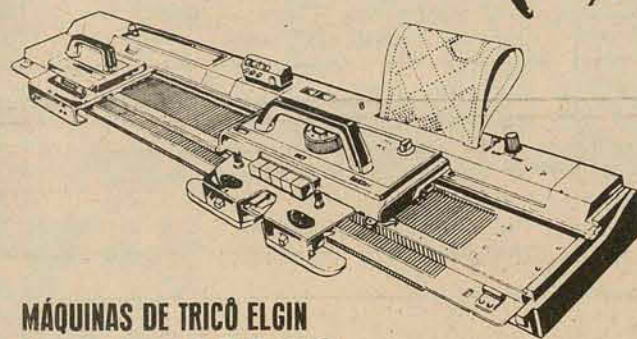

MÁQUINAS DE TRICÔ ELGIN
A partir de **294,00** mensais.
GRÁTIS: Completo curso de manejo.

FERRO AUTOMÁTICO GE
Apenas **129,00**

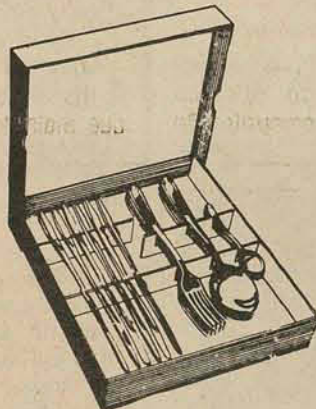

FAQUEIRO ELMO
Aço inox, 24 peças,
caixa para presente.
Apenas **67,00**

JOGO DE JANTAR DE PORCELANA
42 peças.
Apenas **379,00**

SECADOR DE CABELOS WALITA
Apenas **159,00**

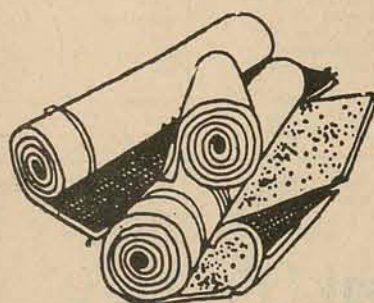
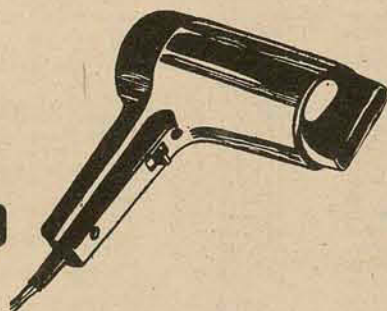

FÔFO, FOFINHO E FOFÃO
Conheça os 3 novos lançamentos de Forração Multipiso com PREÇOS DE PROMOÇÃO. Grátis: Orçamento e a mais perfeita colocação.

COZINHAS TODESCHINI
Módulos a partir de **239,00**
Você compõe a sua cozinha de acordo com a medida da parede e de seu orçamento.

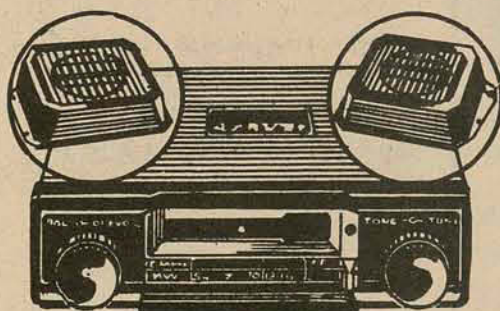

TOCA-FITAS E AUTO-RÁDIO CONJUGADOS SANYO STEREO
12 volts, qualidade insuperável.
Por 1.690,00
ou apenas **162,00**
mensais.
GRÁTIS: Antena, instalação, falantes e caixas acústicas.

VOLANTE ESPORTIVO
Para VW, Corcel, Opala, etc.
Desde **80,00**

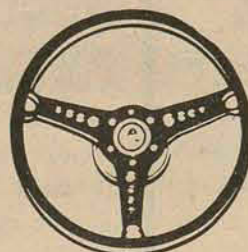

FOGÃO BRASIL GRAND PRIX LUXO
Por 1.990,00
ou apenas **188,00**
mensais.

CÂMARA FOTOGRÁFICA OLYMPUS - 35 MM
Com estojo de luxo.
Por 1.290,00
ou apenas **110,00**
mensais.

AUTO-RÁDIOS Nissei, Mecca, Philips, Blaupunkt, etc.
Desde 350,00
ou apenas **32,00**
mensais.
GRÁTIS: Antena, acessórios completos e instalação.

CAIXAS ACÚSTICAS AMPLIFICADAS "AMPLISOM"
Vários modelos a sua escolha.
Desde 495,00
ou apenas **43,00**
mensais.

ELETRÔFONE DELTA
Portátil, pilha e luz.
O companheiro ideal.
Por 479,00
ou apenas **43,00**
mensais.

RODAS DE AÇO MANGELS
Esportivas, tala, meia tala, cromadas, semi-cromadas, originais, etc.
Desde **85,00**



AS MAIS FINAS SUGESTÕES EM PRESENTES DISTINTOS E ORIGINAIS. USE O SEU CRÉDITO!

DORMITÓRIO EM CAVIUNA
Por 1.880,00
ou apenas **188,00**
mensais.

FORMA PARA PIZZA NOVO BRASIL
Apenas **38,00**

LAVADORAS Brastemp, Mueller e Westinghouse
A partir de **98,00**
mensais.

CONGELADOR METALFRIO
Capacidade: 200 litros.
Por 2.459,00
ou apenas **196,00**
mensais.

FOGÃO DAKO VEDETE BICOLOR
Por 590,00
ou apenas **49,00**
mensais.

CONJ. ESTOFADO ARAUCÁRIA
Por 569,00
ou apenas **57,00**
mensais.

TUDO SEM ENTRADA!

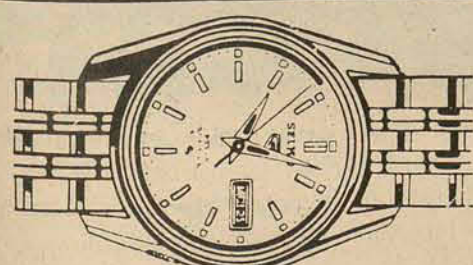

RELÓGIOS DE PULSO SEIKO
A partir de **69,00** mensais.
Atenção: Na compra do seu Seiko, você leva inteiramente de graça este outro relógio com calendário!



**NOVOS PRÊMIOS!
NOVAS OPORTUNIDADES!**
Agora são
3 VOLKS
e 3 TVs Philips a cores-26"



Automotores

Wilson L. de Medeiros

GP da Bélgica: Carros com seis rodas e muitas mulheres nos boxes serão atrações

Dos 29 pilotos inscritos, somente 26 estarão hoje pela manhã, no pelotão de largada do GP da Bélgica, que será disputado, neste ano, no circuito de Zolder, não obedecendo o sistema que alternava o local da prova, anualmente, com o circuito de Nivelles, considerados como um dos três melhores autódromos do mundo e pertencente a uma organização que, recentemente, entrou em falência.

A prova tem seu início marcado para às 15 horas — 11 horas no Brasil —, com um percurso de 70 voltas pelo circuito de 4,221 km, com um total de 295,470 km.

A PROVA
Utilizando as pistas de asfalto das estradas próximas de Bruxelas, até 1970, no circuito de estrada de Spa-Francorchamps, na época o mais rápido de Fórmula-1, que permitia em seu trajeto de 14,2 quilômetros, médias horárias de mais de 200 km/h, a Comissão Internacional de Automobilismo — CIA, naquele ano, após a vitória de mexicano Pedro Rodríguez — morto pouco depois em acidente numa corrida —, resolveu interditar a pista,

por ser excessivamente perigosa, principalmente em vista da média horária de Pedro Rodríguez, que atingiu os 241,308 km/h, chegando a assustar os meios automobilísticos.

Como o autódromo de Nivelles, próximo aos campos de batalha de Waterloo, ainda não estava concluído, lembraram-se os promotores do GP da Bélgica, da velha e abandonada pista de Zolder, que já havia servido para pequenas corridas de carros de turismo. Sem tempo e dinheiro para a adaptação de Zolder, que fora impugnada pela Associação de Pilotos de Grand-Prix, não foi realizado o GP da Bélgica de 1971.

Em 1972, a de junho, era inaugurada a pista de Nivelles, com a vitória de Emerson Fittipaldi, com uma Lotus.

A partir de 1972, os GPs da Bélgica seriam disputados, alternadamente entre Nivelles e Zolder, o que realmente aconteceu até 1975, quando a empresa proprietária do autódromo de Nivelles, anunciou o seu abandono à organização de corridas, pelos prejuízos que esta vinham tendo, o que levou os belgas a realizarem, novamente, a

prova de Zolder.

A PISTA

O autódromo de Zolder está situado na região flandesa, cerca de 80 quilômetros de Bruxelas e a 30 da fronteira com a Holanda.

Seu traçado, com quatro curvas para a direita e duas para esquerda, tem alguma semelhança com o de Jarama, na Espanha.

Até 1959 era um velho e desconhecido circuito de terra, onde o Boldeberg Auto-Moto Clube organizava corridas de motocicletas.

Quando, em 1970 pilotos de Grand-Prix vetaram o circuito de estrada de Spa-Francorchamps, por falta de segurança, surgiu a idéia do aproveitamento de Zolder, o que só foi possível em 1973, depois da construção de obras básicas necessárias a uma prova de F-1.

Observando o traçado de Zolder, percebe-se que, a rigor, a única curva real para a esquerda é a que fica logo após a reta dos boxes, a primeira depois da largada e conhecida como curva Sterre Watch, que é feita em segunda marcha e com muito cuidado, já que na freada ela possibilita a

ultrapassagem. Esta curva já tem decidido muitas corridas, principalmente na primeira volta, porque o piloto que corre por fora tem boas condições para a tomada, do que o "pole-position", correndo prensado junto à parte de dentro, sem condições de um tangenciamento perfeito.

Dali, chega-se ao trecho que os pilotos chamam de "carrossel do follow my leader" — siga o que está na frente —, onde ultrapassar é praticamente impossível e que só termina com a freada da curva Boldeberg.

A curva Sterre Watch é feita em segunda, a menos de cem quilômetros por hora.

Igualmente em segunda são vencidas as curvas Canal, o Cotovelo e a Bianchi, na entrada da reta oposta. Na reta, os pilotos empregam as quarta e quinta marchas, com o velocímetro chegando a marca dos 210 quilômetros. Para chicana, feita em segunda marcha, a manobra tem que ser rápida: primeiro com um golpe de direção para a esquerda e, depois, para a direita.

Na saída da Chicana, uma pequena subida é su-

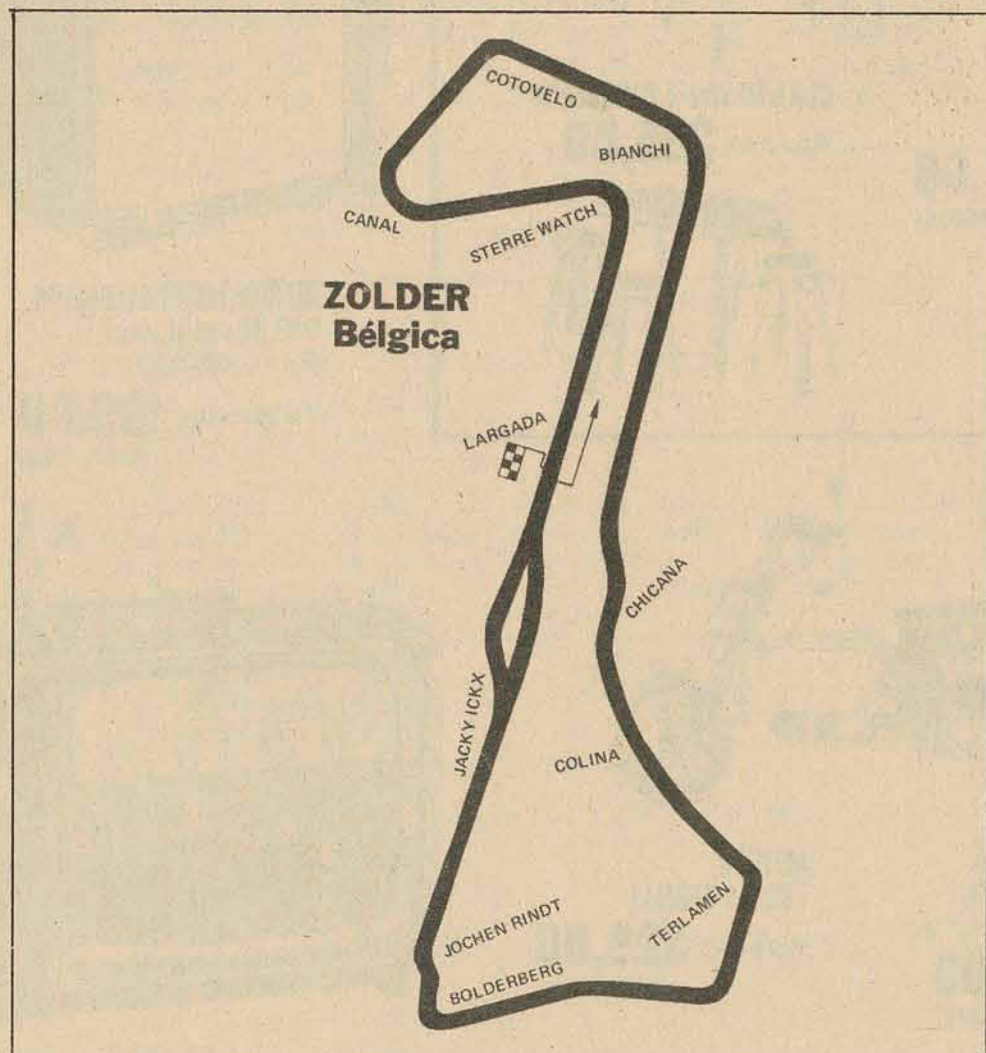

perada em terceira marcha, e, antes de terminada a colina, os carros chegam aos 160 km/h.

A terceira é novamente utilizada na curva Terlamen; uma segunda, na Boldeberg, na qual uma freada menos habilidosa dará oportunidade de ultrapassagem. Ainda em segunda, são feitos o pequeno "esse" que leva à curva Jochen Rindk e a chicana que se chama curva Kacky Ickx.

A pista de Zolder é tida como de velocidade média, onde é muito importante o comportamento do carro, pois em suas poucas curvas de média e alta velocidade, exige muito o emprego do aerofólio, e, segundo os técnicos de todas as equipes, é o circuito onde mais é utilizado o freio em todo o mundo.

Esta característica, leva as equipes a darem um especial cuidado ao sistema de freios, já que normalmente um carro termina a corrida já quase sem freio.

A razão do uso excessivo dos freios, é que sendo Zolder uma pista onde a média de velocidade é baixa, mesmo assim tem algumas boas retas, resultando em freadas quase bruscas nas tomadas das curvas.

A pista é mais favorável aos carros de boa manobrabilidade, como os Tyrrel, os Shadow e os Lotus, do que aqueles que se beneficiam de maior aceleração, como os Ferrari e os Brabham. O equilíbrio dos McLaren faz deles sérios concorrentes em Zolder.

OS RECORDES

O recorde oficial de Zolder ainda pertence a François Cevert, desde 1973, com o tempo de 1'25"45 e uma média de 177,85 km/h, pilotando um Tyrrel-006. Naquele ano, Ce-

vert foi o segundo colocado, chegando logo atrás de Jackie Stewart, ficando o terceiro lugar com Emerson Fittipaldi, com o motor funcionando em sete cilindros e um pneu furado.

O recorde da prova foi registrado também em 1973, por Jackie Stewart, com um Tyrrel-006, conseguindo um tempo de 1h42m13s43, com uma média horária de 173,384 km.

Em treinos, o recorde do circuito é de Ronnie Peterson, com o tempo de 1m22s46, com a média de 184,278 km/h, pilotando.

também em 1973, um JPS-Lotus.

NOVIDADES

Novidades interessantes deverão ser apresentadas no GP da Bélgica, como o segundo Tyrrel de seis rodas já mais acertado por Ken Tyrrel e que será pilotado por Jody Schekter, que fará dupla com Patrick Depailler, inclusive, com um certo favoritismo, depois de Lauda e Hunt.

Outra novidade é a estreia da equipe do psicólogo inglês Guy Edwards, que já participou de algumas corridas de F-1, na antiga equipe Embassy, de Graham Hill, em 1974.

Guy pilotará um Keith-308 o que não se constitui em novidade em matéria de carro, ficando a grande atração da equipe a cargo de seu patrocinador, a conhecida revista Penthouse, rival inglesa da Playboy. A equipe está sendo aguardada com grande ansiedade, segundo brincadeiras dos pilotos das demais equipes, em vista do material feminino que esta equipe trará para os boxes, para trabalharem junto aos mecânicos.

A apresentação oficial do carro foi há algumas semanas, em Londres, quando o carro foi o menos interessante, pois várias Penthouses — Girls, sentaram-se sobre o carro, com o mínimo possível de roupa. Na própria pintura do carro, o desenho de uma mulher de biquini, ocupa todo o bico do bôlido.

Apesar de tratar-se de brincadeira, o comentário geral do pessoal de F-1, respeito das recepcionistas de boxes, é que a equipe, na verdade, contará como mascote, em todos os GPs, com a presença da famosa Penthouse, Suzanne Turner.

EMPRESAS ACOMPANHAM PROGRESSO E MODERNIZAM SUAS FROTAS

Há 35 anos atrás, com uma frota reduzida, nascia a EMPRESA FLORIANÓPOLIS S.A., para atender o transporte coletivo urbano da Capital, e mais tarde, com a aquisição de TRANSPORTES COLETIVOS BIGUAÇU LTDA., passou a servir a cerca de 60% da população da micro-região da Grande Florianópolis.

Atenta ao progresso da cidade, pouco-a-pouco, as duas empresas foram renovando e ampliando suas frotas, sempre visando o melhor atendimento do público usuário e com destacado pioneirismo, em matéria de novos equipamentos e serviços.

Assim, a EMPRESA FLORIANÓPOLIS foi a primeira a empregar, em suas linhas, os ônibus conhecidos como "Gostões", que foi uma verdadeira sensação na época do seu lançamento, como foi, igualmente, a primeira empresa a empregar o trabalho feminino, no serviço de cobradoras, função tradicionalmente exercida somente por homens.

Hoje, conscientizada da sua posição e responsabilidade para com a comunidade que serve, bem como da atual situação do transporte coletivo urbano da Capital e, o consequente apoio da Prefeitura de Florianópolis, para que as empresas se reaparelhassem, a EMPRESA FLORIANÓPOLIS, imediatamente, não deixou sem resposta o apelo oficial e lançou-se, com toda a dedicação, para dar sua contribuição para a solução do problema que tanto tem afligido os florianopolitanos.

Desta forma, esmo sem qualquer majoração das atuais e já superadas tarifas, sempre preocupada com o bem-estar dos seus usuários e, ainda, permanentemente acompanhando



do o acelerado desenvolvimento que atinge não só à Capital, mas, também, a todo o Estado, num considerável esforço empresarial, a EMPRESA FLORIANÓPOLIS S.A. e a TRANSPORTES COLETIVOS BIGUAÇU LTDA., acabam de adquirir novos e modernos ônibus, ampliando suas frotas, que virão, assim, atender os justos desejos dos usuários da região, que apresenta um tráfego dos mais intensos, rodando os ônibus destas empresas, diariamente, mais de 6 mil quilômetros.

OS ÔNIBUS

Sempre com sua preocupação voltada para a segurança e conforto de seus passageiros, ao atender à solicitação da Prefeitura de Florianópolis, para que as

empresas se reaparelhassem, a EMPRESA FLORIANÓPOLIS, imediatamente, não deixou sem resposta o apelo oficial e lançou-se, com toda a dedicação, para dar sua contribuição para a solução do problema que tanto tem afligido os florianopolitanos.

Hoje, conscientizada da sua posição e responsabilidade para com a comunidade que serve, bem como da atual situação do transporte coletivo urbano da Capital e, o consequente apoio da Prefeitura de Florianópolis, para que as empresas se reaparelhassem, a EMPRESA FLORIANÓPOLIS, imediatamente, não deixou sem resposta o apelo oficial e lançou-se, com toda a dedicação, para dar sua contribuição para a solução do problema que tanto tem afligido os florianopolitanos.

Desta forma, esmo sem qualquer majoração das atuais e já superadas tarifas, sempre preocupada com o bem-estar dos seus usuários e, ainda, permanentemente acompanhando

está recebendo, também, os primeiros ônibus da série encomendada e com as mesmas características dos adquiridos pela FLORIANÓPOLIS.

Para que se tenha uma idéia do esforço destas empresas, na busca de um perfeito atendimento ao público, basta dizer que cada ônibus ora adquiridos, representa um custo de Cr\$ 260 mil, o que representa um pesado encargo para as empresas, que enfrentam, ainda, os naturais problemas de manutenção e reposição de peças, pneus e etc., e, tudo isso, sem causar maiores ônus ao usuário, já que os usuários continuam a gozar das tarifas em vigor, sem quaisquer aumentos.

Por outro lado, o TRANSPORTE COLETIVOS BIGUAÇU LTDA.,



Nas "24 Horas do Brasil", Nivanor enfrenta a potente Kawasaki de Alex

Com largada às 16 horas, em Interlagos, está sendo disputada, desde ontem, a prova de motociclismo de maior duração na América Latina, as "24 Horas do Brasil", em sua quinta edição, e na qual estarão se defrontando quarenta pilotos.

Nivanor Bernardi, campeão de motocross, que não é muito chegado a provas de velocidade, embora tenha vencido esta prova em 1975, correrá com uma Yamaha de 500 cm³, bem inferior em potência, às motos dos seus concorrentes, que chegam até as 1100 cilindradas.

Nivanor espera compensar esta desvantagem, com a organização de sua equipe, tendo, inclusive, declarado: "Participo das 24 Horas porque sou piloto oficial da Yamaha e, também, pelas condições que tenho de vencer a prova. Não entro nunca para perder. Esse o motivo pelo qual não participo de corridas de velocidade de curta duração, já que meu peso — 80 quilos —, influi muito no rendimento".

A MAIS POTENTE

Uma das maiores atrações das "24 Horas do Brasil", que tem sua chega-



da precisa para às 16 horas de hoje, em Interlagos, será, sem dúvida, a Kawasaki 1100cc, da equipe Rastro, que é pilotada pela dupla Fita Carmona — Alex Riva.

Esta máquina foi preparada na própria fábrica da Kawasaki, em Santa Ana, Califórnia e tem a seguinte ficha técnica: motor — 4 cilindros a 4 tempos e com 103 cc, com uma compressão de 9.0:1, 96 HP, 7500 rpm e 4 carburadores; câmbio —

embreagem de multidiscos banhados a óleo, transmissão por corrente e cinco marchas; suspensão — telescópica com amortecedores hidráulicos na dianteira e Koni na traseira; freios — a disco na dianteira e a tambor, dimensionado, na traseira; capacidade — tanque de 30 litros e reservatório de óleo e reservatório de óleo de 4 litros; sistema elétrico — 12 volts; peso — 210 quilos e velocidade máxima — 240 km/h.

Os vencedores

ano	circuito	distância (km)	piloto	carro	média horária (km)
1925	Francorchamps	804,60	Antônio Ascari	Alfa Romeo	119,960
1930	Francorchamps	596,560	Luis Ghiron	Bugatti	116,035
1931	Francorchamps	596,560	Grover Williams/Conelli	Bugatti	131,980
1933	Francorchamps	596,560	Tazio Nuvolari	Maserati	143,518
1934	Francorchamps	596,560	Rene Dreyfus	Bugatti	138,861
1935	Francorchamps	506,600	Rudi Caracciola	Mercedes	157,506
1937	Francorchamps	505,376	Rudolf Hasse	Auto Union	132,865
1939	Francorchamps	507,500	Hermann Lang	Mercedes	152,000
1946	Bruxelas	507,500	Chabaud	Delage	155,180
1947	Francorchamps	507,500	Jean-Pierre Wimille	Alfa Romeo	153,425
1949	Francorchamps	507,000	Luis Rosier	Talbot	155,900
1950	Francorchamps	507,000	Juan Manuel Fangio	Alfa Romeo	177,097
1951	Francorchamps	507,000	Giuseppe Farina	Alfa Romeo	183,851
1952	Francorchamps	507,000	Alberto Ascari	Ferrari	165,964
1953	Francorchamps	511,200	Alberto Ascari	Ferrari	180,796
1954	Francorchamps	511,200	Juan Manuel Fangio	Maserati	185,172
1955	Francorchamps	511,200	Juan Manuel Fangio	Mercedes	191,237
1956	Francorchamps	511,200	Peter Collins	Ferrari	190,614
1958	Francorchamps	340,800	Tony Brooks	Vanwall	209,090
1960	Francorchamps	511,200	Jack Brabham	Cooper-Climax	215,068
1961	Francorchamps	426,000	Phil Hill	Ferrari	206,235
1962	Francorchamps	451,200	Jim Clark	Lotus-Climax	212,265
1963	Francorchamps	451,200	Jim Clark	Lotus-Climax	183,626
1964	Francorchamps	451,200	Jim Clark	Lotus-Climax	213,709
1965	Francorchamps	451,200	Jim Clark	Lotus-Climax	188,550
1966	Francorchamps	397,600	John Surtees	Ferrari	183,360
1967	Francorchamps	395,000	Dan Gurney	Eagle-Westlake	234,945
1968	Francorchamps	395,000	Bruce McLaren	McLaren	236,797
1970	Francorchamps	395,000	Pedro Rodriguez	BRM	241,308
1972	Nivelles	316,540	Emerson Fittipaldi	Lotus	182,423
1973	Zolder	295,400	Jackie Stewart	Tyrrel	173,384
1974	Nivelles	316,540	Emerson Fittipaldi	McLaren	182,019
1975	Zolder	295,400	Niki Lauda	Ferrari	172,285

GOVERNO DO ESTADO DE SANTA CATARINA - SECRETARIA DOS TRANSPORTES E OBRAS

DEPARTAMENTO DE ESTRADAS DE RODAGEM

A V I S O D E L I C I T A Ç Ã O

O DEPARTAMENTO DE ESTRADAS DE RODAGEM, através do GRUPO EXECUTIVO DE LICITAÇÕES (GEL), torna público que se acha aberta a CONCORRÊNCIA - EDITAL Nº 60/76 para a elaboração de 3048 (três mil e quarenta e oito) quilômetros de reconhecimentos estéreo-foto-analíticos com observações de campo em diversos trechos Rodoviários e de conformidade com a relação a seguir apresentada, com extensões aproximadas.

GRUPO	REGIÕES	RODOVIA	TRECHOS	EXTENSÕES (km)	
				TRECHOS	GRUPOS
1	OESTE E VALE DO RIO DO PEIXE	- - - SC 471 BR 480 - SC 463 - BR 283 - - - - SC 451 SC 461	<u>DE RODOVIAS DE AMBITO MUNICIPAL E INTERMUNICIPAL</u> * BR 282(Ponte Serrada)-Cel. Passos Maia-Dom Carlos -- Sto.Agostinho-Divisa SC/PR * SC 451(Capão Alto)-BR153(Divisa SC/PR) * Divisa SC/PR-Filma Sola-Anchieta-Romelândia-BR282 / (Flor do Sertão) * São Lourenço-Galvão-São Domingos-SC467(Bom Jesus) * São Domingos-Abelardo Luz * Concórdia-Jaborá * Castelo Branco-SC 463(Jaborá) * Itapiranga-Mondai * Quilombo-Marema-Xanxerê * Quilombo-BR282(Pinhaltinho) <u>DE RODOVIAS INTERREGIONAIS</u> * SC467 (Bom Jesus)-Dom Carlos-BR153 (SC451) * BR153 (SC451)-Capão Alto-Taquara Verde-Caçador * Concórdia-Volta Grande	50 15 70 75 30 40 12 58 50 32 90 64 41	627
2	NORTE E VALE DO RIO DO PEIXE	- SC478 - SC474 - SC302 SC303	<u>DE RODOVIA DE AMBITO MUNICIPAL E INTERMUNICIPAL</u> * Lança-Santa Cruz do Timbó-Despraiado * Despraiado-Timbó Grande-Campo do Areião(BR116) * BR280 (Rio Negrinho)-BR477 (Bom Sucesso) * Massaranduba-São João do Itaperiú <u>DE RODOVIAS INTERREGIONAIS</u> * BR153 (Jangadinha)-Matos Costa * Matos Costa-Calmon-Caçador * Canoinhas-Pinheiros-Despraiado-Caçador	30 55 57 27 17 48 105	339
3	PLANALTO SUL E VALE DO RIO DO PEIXE	- SC424 SC458 SC455 - -	<u>DE RODOVIAS DE AMBITO MUNICIPAL E INTERMUNICIPAL</u> * BR470(SC456)-BR282(Vargem)-Abdon Batista-Anita Garibaldi * Curitiba-BR282(S.José do Cerrito) * Ponte Alta-Otacílio Costa * Painsel-Urupema-Rufino * Capão Alto-BR116 <u>DE RODOVIAS INTERREGIONAIS</u> * Tangará-BR470(Campos Novos) * Ibiçuí-Abdon Batista * Capinzal-Tupitinga-Celso Ramos-Anita Garibaldi-Lagoa da Estiva-Cerro Negro-Campo Belo do Sul-BR116(Vigia) * BR116 (Vigia)-Farrapos-(Estância)-SC430(São Joaquim Boava)-Despraiado-SC438(Bom Jardim da Serra)	46 43 36 41 7 42 23 175 125	538
4	NORTE E VALE DO ITAJAÍ	SC 302 BR 477 SC 419	<u>DE RODOVIAS DE AMBITO MUNICIPAL E INTERMUNICIPAL</u> * Itaió Grande-Col.Ruthes-BR477 * Rio do Campo - BR302 * Taió-Rio do Oeste * Blumenau-Guabiruba * Presidente Nereu-Apiuna <u>DE RODOVIAS INTERREGIONAIS</u> * BR116(Papanduva)-Itaió-Bom Sucesso-Dr. Pedrinho * Itaiópolis-Itaió-BR477 * BR477-Barra do Prata-José Boiteux-Ibirama * Rio Preto-Poinho-Cedro Alto-Rio dos Cedros * BR477(Moeminha)-Itaió Grande-Salete * Salete-Taió	25 18 33 23 32 120 15 72 43 70 17	468
5	PLANALTO SUL E VALE DO ITAJAÍ	SC 427 SC 430 BR 486 BR 486	<u>DE RODOVIAS INTERREGIONAIS</u> * BR282(Rio Canoas)-Petrópolis * Divisa SC/RS(Município de São Joaquim)-São Joaquim-Urubici-BR282 (Bom Retiro) * BR282 (Bom Retiro)-SC302-Vidal Ramos * Vidal Ramos-Ribeirão do Ouro-Botuverá-Brusque	27 141 54 91	313
6	PLANALTO SUL E SUL	SC 450 SC 483	<u>DE RODOVIAS DE AMBITO MUNICIPAL E INTERMUNICIPAL</u> * Sta.Maria-Vargem do Cedro-S.Martinho * Armazem-Imbituba * Nova Veneza-Siderópolis-Urussanga-Azambuja-Pedras / Grandes * Nova Veneza-Criciúma * Divisa RS/SC-Praia Grande * Praia Grande-Jacinto Machado <u>DE RODOVIAS INTERREGIONAIS</u> * Bom Retiro-Paraiso da Serra-Rio Campo Novo do Sul-Rio dos Cedros - SC 407.	25 52 46 16 20 35 56	250
7	VALE DO ITAJAÍ, / SUL E LITORAL CENTRO	SC 429 SC 411 SC 408 SC 481 SC 407 SC 431	<u>DE RODOVIAS INTERREGIONAIS</u> * Lontas-Pres. Nereu-Vidal Ramos-Alfredo Wagner * Alfredo Wagner-São Domingos-SC407 * Brusque-SC411(Nova Trento/S. João Batista) * Entroncamento(Vidal Ramos/Alfredo Wagner)-Leoberto Leal-Aguti-Nova Trento * Vidal Ramos-Boiteuxburgo-Major Gercino * Entroncamento(Nova Trento/S. João Batista)-Tigipió-Major Gercino * Major Gercino-Angelina-BR282(Rancho Queimado) * BR282(Rancho Queimado)-Anitópolis-Santa Rosa de Lima-Rio Fortuna * BR282-São Bonifácio-São Martinho-Armazem	90 48 25 60 48 27 47 77 91	513
TOTAL GERAL					3048

O prazo máximo previsto para a conclusão de todos os trabalhos é de doze meses.

As propostas deverão ser apresentadas na sede do DER/SC situada no 7º andar do Edifício das Diretorias, à Rua Tenente Silveira em Florianópolis, às 9 (nove) horas do dia 30 de junho de 1976 por pessoa devidamente credenciada.

Cópia do Edital de Licitação e maiores esclarecimentos poderão ser obtidos na sede do DER/SC a partir do dia 10 (dez) de maio do corrente ano.

DER/SC, em Florianópolis, 7 de maio de 1976

Engº Civil Osny Berretta
Presidente do GEL

Engº Civil Aldo de O. Novo
Diretor da S.E.P.

Handwritten signature: J. Farhad



Said Farhad Presidente da Embratur, hoje visitará Gravatal, Lauro Müller e São Joaquim. Amanhã estará na cidade de Lages de onde seguirá para São Paulo.

xxx

Nossos cumprimentos a Exma. Senhora Diva Buechler, pelo seu aniversário hoje. Em sua residência a Senhora Vice-Governador do Estado, recebe Sras. da sociedade para um chá.

xxx

Casal Bastos

De Roma, o casal Joyce e José Bastos nos enviaram cartão comentando sua viagem pelo Velho Mundo.

xx

Arte

Gunter Otto Ristow artista plástico catarinense depois de alguns anos no Rio de Janeiro, volta a Santa Catarina. Ristow, traz uma coleção de trabalhos que serão apresentados em exposição marcada para do dia 26 próximo na Assembleia Legislativa.

xxx

Curso

Diretores da Clemar ar

Condicionado, viajaram para São Paulo onde participarão de um curso sobre sistema de ar Condicionado. O curso será ministrado pelos Srs. Denis Bridges e Neil Paterson, da The-Trane.

xxx

Industrial Nilson W. Bender líder político da cidade de Joinville, em sua visita a capital catarinense foi recebido pelo secretário da Saúde Dr. Hélio Ortiz.

xxx

Exposição

Bastante concorrida foi a inauguração da exposição "250 anos de Cultura", promoção da Prefeitura Municipal de Florianópolis, Jornal "O Estado", Grupo Hoepcke e



Legislativa do Estado.

xxx

Becke

O artista plástico Aldo Becke, está nos informando que sua exposição está marcada para dia 21 próximo, às 20:30 horas no Clube Doze de Agosto.

xxx

Jóia

Na última semana vimos visitando a Casa de Jóia Marcus Joalheiro, a elegante Sra. Maria Kotzias.

xxx

O secretário do Governo, Albino Zeni, recebeu telex do deputado João Linhares, 1o. Vice-líder do Governo, comunicando que foi assinada a autorização para pagamento do auxílio às localidades mais

Tela de Rodrigo de Haro, na exposição no Centro Comercial ARS

O elegante casal José Matusalém Comelli, palestrando com o prefeito Espiridião Amin Filho na exposição 250 Anos de Cultura de Florianópolis.

Aspecto da exposição 250 Anos de Cultura de Florianópolis.

atingidas por enchentes em Santa Catarina, no valor de Cr\$ 17.571,00.

xxx

Vimos circulando num chevette zerinho pela cidade, a bonita Sra. Carlota Ganzo Fernandes.

xxx

Patrimônio Histórico

O Prefeito Espiridião Amin Helou Filho, esteve reunido com o diretor do Instituto do Patrimônio Histórico e Artístico Nacional, Renato Soeiro, com o objetivo de realizar estudos para a preservação de bens históricos do município de Florianópolis.

xxx

No Lira

Marcada para quarta-feira próxima às 15 horas, à tarde de elegância e caridade no salão de festa do Lira Tênis Clube, com a realização de um Biriba. A renda será destinada a Entidades Beneficentes da Grande Florianópolis.

xxx

Livro

Psiquiatria da vida moderna, o livro que será lançado sexta-feira, às 20:30 horas, no salão nobre do Palácio Barriga Verde, de autoria do médico Antônio Santaella.

xxx

Chegando de uma viagem a Porto Alegre o Dr. Ptolomeu Bittencourt, onde tratou de assuntos relacionados a indústria que dentro em breve será inaugurada no município de Imaruá.

xxx

Chá

A Sra. Zilma Seara em sua residência recebeu Sras. para um chá. Dona Zilma, naquela tarde comemorava com um grupo de Sras. seu aniversário.

xxx

Feira

Um grupo de Sras. estão a frente da promoção que se realizará nos dias 26 e 27 de junho, que é a 1a. Feira de Amor ao Próximo.

As Barracas serão armadas na Praça da Bandeira com decoração e Bandas, sendo a renda em favor de Entidades da Grande Florianópolis.

xxx

No Lic

No Lagoa Iate Clube, Sras. encarregadas da Barraca Preventória em favor daquela Barraca, vão promover uma gostosa feijoada

xxx

Debutantes

Está nos informando a Secretária do Clube Doze de Agosto, que as inscrições para Debutantes Oficiais do Baile Branco, terá início dia 20 próximo, prolongando-se até o dia 5 de junho.



Previna a Desidratação

1) Sirva sempre água filtrada POZZANI. Pura e cristalina.

2) Limpe periodicamente a vela do seu filtro.



3) TROQUE A VELA DO SEU FILTRO D'ÁGUA

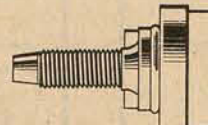

Troque por VELAS POZZANI Aprovadas pelo Serviço Sanitário do Estado de S. Paulo (Certificado de aprovação n.º 2916)

FILTROS E VELAS
pozzani
JUNDIAÍ

Uma longa experiência de proteção à saúde.

VERDE.

CÔR UNIVERSAL DA ESPERANÇA.

Exatamente como queremos que seja o Brasil dos nossos filhos. Um País cheio de esperanças realizáveis, graças aos benefícios e riquezas proporcionados pela renovação das nossas florestas.



Trombini Florestal s.a.

Curitiba 22-0752/23-4022 - São Paulo 62-4799/262-1416
Blumenau 22-3272 - Porto Alegre 42-1335 - TELEX 415222 - MIRT BR

DR. MOACIR JOSÉ BERTOLI

Cirurgia Plástica e Reconstructora

Após concluir curso de Cirurgia Plástica e Reconstructora com o Prof. Dr. Ivo Pitanguy, tem a grata satisfação de comunicar que instalou consultório na cidade de Curitiba, à rua Angelo Sampaio, 1671 - Batel, com telefone (0412) 24-4956, onde atende diariamente no período da tarde.

CURSOS DE ESPECIALIZAÇÃO EM MADRID

JULHO de 1976

1. Hotelaria e Turismo 2. Administração Pública e Municipal 3. Administração e Direção de Empresas 4. Métodos Pedagógicos - Educação Moderna 5. Direito Administrativo e Tributário - nível de pós-graduação
Número de vagas: 40 - duração: 33 dias, de 3 de julho a 6 de agosto
Data de embarque: 1 de julho pela VARIG
Promoção: Centro Internacional de Intercâmbio Universitário, Tecnológico e Municipal - CIUT
Inscrição: ILHATUR EMPRESA DE TURISMO LTDA
Rua Felipe Schmidt 27 - sobreloja 7 - Ed. Dias Velho - Tel: 22-6858/22-6333 - Florianópolis - SC - Embratur 4/SC-67-A

CAMINHÕES - MERCEDES - NOVOS - OK CONDIÇÕES EXCEPCIONAIS - PREÇOS DE TABELA

	Valor	Inicial	Ant.	Mens.	Total
1113-LA-Chassi	153.000,00	4.690,00	18.360,00	3.672,00	155.290,00
1113-LA-Bask.	183.000,00	5.590,00	21.960,00	4.392,00	225.190,00
1313 - Chassi	173.000,00	5.290,00	20.760,00	4.152,00	212.890,00
1513 - Chassi	193.000,00	5.890,00	23.160,00	4.632,00	237.000,00
1516 - Chassi	230.000,00	7.000,00	27.600,00	5.520,00	283.000,00
2013 - Truk.	225.000,00	6.850,00	27.000,00	5.400,00	276.840,00
60 8-D Chassi 350	115.000,00	3.550,00	13.800,00	2.760,00	141.550,00
1519-Cavalinho	270.000,00	8.200,00	32.400,00	6.480,00	332.200,00
2213-Turbinado	250.000,00	7.600,00	30.000,00	6.000,00	307.600,00

AUTOFINANCIADOS - PARA TODO O BRASIL
Av. São João, 1086-4o. andar - cj. 407/411
PBX - 221.8100 - 221.8377 - São Paulo

CHEFE DE VENDAS

Empresa de âmbito nacional, deseja escolher um homem de vendas para atuar em Florianópolis e principais cidades do Estado.

Os interessados deverão dirigir-se, por carta, à Caixa Postal no. 1239, Florianópolis, remetendo o Curriculum Vitae, uma foto 3x4 e pretensões salariais.

Pode comparar em todas as lojas de Florianópolis. Ou de outras cidades.

A melhor qualidade e o preço mais baixo são os da loja Ástor.

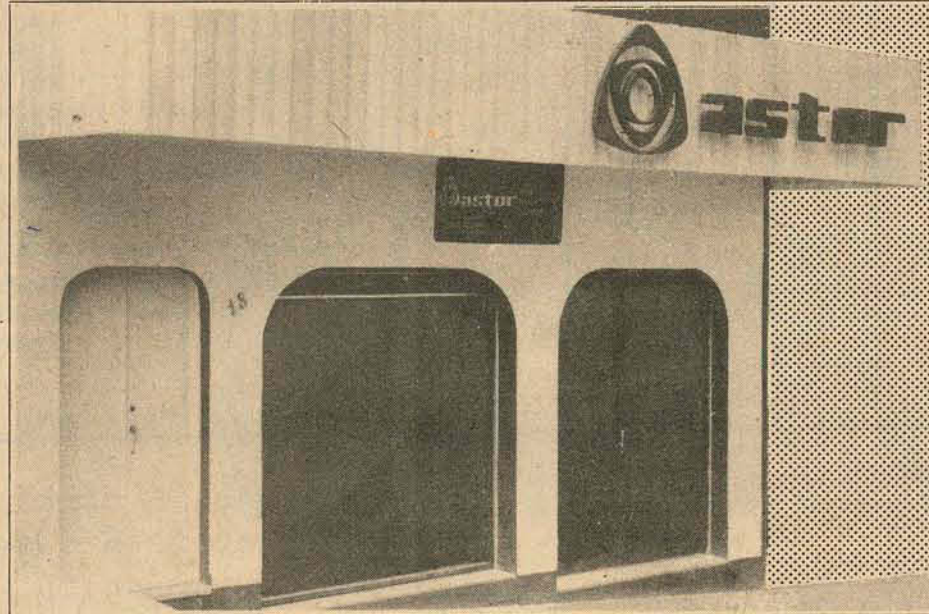

A Loja Ástor põe beleza e conforto na sua residência.

Cozinhas modernas e da linha Kitchens, estantes ultrapersonalizadas, módulos RTS, armários embutidos Modulástor.

Tudo exclusivo para o seu bom gosto, por preços e condições de pagamento excepcionais.

E VOCÊ AINDA GANHA TODO O PROJETO DE DECORAÇÃO.

Solicite, sem compromisso, a presença de um dos nossos projetistas ou decoradores.

Ástor MOVEIS, DECORAÇÕES, PROJETOS
ARMÁRIOS EMBUTIDOS CATARINENSE S.A.

Jerônimo Coelho, 18 - Fone: 22-4775.
"O BOM GOSTO PERSONALIZADO"

FILATELISMO

Teixeira da Rosa

CONSIDERAÇÕES — Em "O Estado" de 7 de maio de 1976, a Empresa de Correios e Telégrafos teceu uma série de "Considerações" ao público, e, de modo mais particularizado, a um articulista. Este, entendemos, tanto podemos ser nós, que rabiscamos uma Coluna filatélica neste Jornal, quanto o dr. Oswaldo Cabral, ilustre filatelista e historiador, natural de Laguna, que escreveu um vibrante artigo, na "A Gazeta" de 21/4/76, onde demonstrou que a ECT claudicou na escolha da figura do Farol de Santa Martha para símbolo e homenagem ao Tri-Centenário de Laguna, cidade que um dia desfrutou a honra de ser a Capital da República Juliana. Pelo sim e pelo não, vamos aqui dizer algo sobre as referidas "Considerações" que inicia "chovendo no molhado", ou seja, declarando que "a nós (ECT), coube o direito de escolha do tema ilustrativo em homenagem ao Tri-Centenário de Laguna". Nós filatelistas, lagunenses e catarinenses, por instante algum deixamos de saber que a decisão na escolha caberia à ECT, por uma Comissão especializada. Tanto assim que para a sede da Empresa remetemos nossa solicitação e as sugestões para a escolha do motivo a ser usado pelo selo. Aliás, os filatelistas florianopolitanos se ignorassem parte desse assunto, te-lo-iam aprendido "desde o outro Carnaval", isto é, desde 1948, quando a ECT, então DCT, para comemorar o Tri-Centenário da Colonização Açoriana, nos quis substituir a figura do Brigadeiro Silva Pais, pela do Conde de Bobacela. Que o dono da casa tem o direito de escolher o que lhe agrada, é incontestável. Incontestável também o é que nem todas as escolhas são feitas com o devido acerto. O caso retro citado evidencia o assunto e comprova-o. Todavia, nunca é demais lembrar à ECT que, se lhe reconhecemos poder decisório, também verificamos que lhe faltou, no caso, capacidade para fazer a escolha. Quanto ao fato do Correio brasileiro haver emitido selos com as efígies de Anita Garibaldi em 1967 e 1971, prova que na ECT, embora hajam falhas gritantes, nem tudo está perdido. Mesmo na parte filatélica existem excelentes funcionários, e a estes bons elementos rendemos nossas homenagens.

À ECT, entretanto, nem sequer podemos conceder, agora, hoje ou amanhã, a solicitação "esperança de que o tributo prestado (pela ECT), possa vir a ser entendido como uma escolha criteriosa, resultante de cuidadosas pesquisas, que finalizaram por selecionar o farol de Santa Martha como símbolo digno de figurar na série de selos históricos". O selo em si não é o rejeitado, e, por isso, se o instante histórico a ser comemorado por Laguna fosse condizente, ele, o selo, seria muito bem vindo, pois, realmente, é um monumento de alto valor: aqui no Sul do Brasil. Vamos reafirmar, pela última vez esperamos, aquilo que o leitor já se inteirou e que só a ECT recalceira em entender: É BEM MELHOR NÃO CONCEDER SELO ALGUM, QUE ALGUM SELO COM MOTIVAÇÃO FORA DE PROPÓSITO, COMO NO CASO, O FAROL. PONTE HERCÍLIO LUZ — Dia 13 de maio de 1926, choveu em Florianópolis. Recorde que, na data mencionada, em 1926, me achava em Porto Alegre, curtindo saudades da família e dos amigos, pois para lá havia ido, em busca de um emprego no comércio. Também recorde que, dias depois da inauguração, recebi carta de um amigo contando que a festividade fora solene. Dizia-me que, por ocasião da abertura do trânsito ficara admirado por ver um desfile de mais de 60 veículos automotores, com placas dos mais diversos Municípios do Estado.

Quanto à Ponte, ele não tivera outras palavras para descrever, senão: "Maravilhosa!" "Extraordinária!" "A 5ª. no Mundo, no sistema de construção!" Imaginamos o pasmo desse nosso amigo que viu passar 60 veículos e ficou admirado, se tomasse conhecimento de que hoje trafegam diariamente 45 mil carros. Hercílio Luz, engenheiro civil e Governador, não se admiraria da quantidade ser grande, pois, certamente, no seu querer e desejo, para Florianópolis, nada seria demais.

Agora, no dia 13/5/1976, novamente uma chuva impertinente veio estragar, em parte, as festividades comemorativas ao Cinquentenário da majestosa Ponte Hercílio Luz.

Junto à Ponte, ou mais exatamente, ao pé da estátua de Hercílio Luz, o Exmo. Sr. Governador Dr. Antônio Carlos Konder Reis, auxiliado por Hercília Catarina da Luz, uma das filhas do homem que contratou a construção, depositou uma linda corbeille de flores naturais, sob forte aguaceiro. Diante da grande placa de bronze colocada por ocasião da inauguração da ponte, também sob chuva, discursou o Governador, destacando a figura do político e administrador catarinense que foi Hercílio Luz. Usou da palavra também o Professor Evaldo Pauli, da Academia Catarinense de Letras.

Após a homenagem na Ponte, algumas autoridades e membros da comitiva vieram até ao prédio da Diretoria Regional da ECT, na Praça XV de Novembro. No Hall se processava a inauguração do carimbo comemorativo, lançado sob auspícios da Associação Filatélica de Santa Catarina, que o solicitou e pagou à ECT. Destacamos a presença de Hercília Catarina da Luz que se fez acompanhar de um irmão.

Na mesma ocasião foi inaugurada uma Exposição Filatélica sob o tema "Pontes na Filatelia Brasileira", de propriedade do Secretário da A.F.S.C. dr. Osny Pinto da Luz. Aliás, coube ao Dr. Osny iniciar o uso do carimbo ora aludido. O Sr. João Porto Walraven, distribuiu envelopes com o carimbo às autoridades e convidados presentes. Ainda por moléstia, deixamos de comparecer à cerimônia, por isso não gozamos do privilégio de receber tal envelope. À tarde, todavia, mandando alguém a Agência Filatélica em busca de um carimbo em envelope nosso, tivemos a sorte e a honra de sermos obsequiados com um dos envelopes distribuídos pela manhã, o qual coubera à Srta. Yvone Reimer de Sá, Chefe da Agência. Conforme já temos dito aqui, a referida funcionária prima por ser a gentileza personificada. Comprovando isso, ofereceu para nós o envelope que lhe era propriedade particular. Muito obrigado, Srta. Yvone!

ARTES PLÁSTICAS HOJE — Com ilustração dos artistas José Tarcísio e Pietrina Checacci, ele do Ceará (1941) e ela de Taranto - Itália (1941, também), foram lançados no dia 14 de maio dois selos da série "Artes Plásticas no Brasil de Hoje". "Objeto", de José Tarcísio, "pretende registrar um instante do movimento da paisagem que tende a desaparecer". "Pintura" de Pietrina Checacci, apresenta "dedos e fitas. Dedos que manobram, dobram, dirigem fitas, às quais, talvez, estejam amarradas marionetes e vidas". O processo de impressão foi off-set, em papel fosforescente gomado, em folhas de 35 e 50 selos o primeiro do valor de Cr\$ 1,00 e o segundo com valor de Cr\$ 1,60, ambos com tiragem de 2.000.000 selos.

CUMPRIMENTOS — Ao "O ESTADO", que completou seus 61 anos de vida laboriosa, empregada em favor de nossa terra, expressamos aqui nossos cumprimentos.

CORRESPONDÊNCIA — Qualquer nota, comentário ou sugestão deverá ser encaminhada para Teixeira da Rosa, Caixa Postal, 304 — 88000 — Florianópolis — SC.



PRÓ-MÚSICA

O brilho das vozes, a beleza do conjunto, a correção da interpretação e o equilíbrio, aliados à alegria e cantar, fazem dos Meninos Cantores de Petrópolis, os Canarinhos, um conjunto de projeção internacional que há 34 anos participa das missas aos domingos, às 10 horas, na igreja do Sagrado Coração de Jesus da cidade.

De batins vermelhas, sobrepeliz branca e um crucifixo no pescoço, os 46 meninos, de 9 a 14 anos (18 ainda são candidatos ao coro) são reciclados de quatro em quatro anos em consequência da mudança de voz que sofrem a partir dos 13 anos. No Instituto dos Meninos Cantores de Petrópolis, os garotos chegam às 8h e estudam até a noite.

Apelidados de Canarinhos um ano depois de fundado o coro (1943) pelo Bispo Dom Felício Vasconcelos, por ocasião do Congresso Eucarístico realizado em Petrópolis, os

Meninos Cantores não sabem apenas música, têm musicalidade, como explica o regente Frei José Luiz Prim, atualmente diretor do Instituto, auxiliando Frei Leto Bienias, que está com quase 70 anos. "É um trabalho difícil, por falta de ambiente cultural, porque a música que ouvem é deseducativa, do ponto de vista artístico".

Frei José Luiz Prim à frente do Instituto desde 1973, preocupa-se em orientar os meninos, ensinando-lhes que o treino musical diário servirá para o engrandecimento da personalidade de cada um. A prática musical e a convivência social educam as crianças. A orientação é muito aberta, partindo de uma liberdade responsável. Por isso, os meninos cantores reagem bem aos ensaios diários de técnica vocal, exercícios de solfejo, ditado rítmico e tonal e teoria musical, além de 45 minutos de estudo dirigido (tarefas do programa do ensino de 1o.



grau) e uma hora de ensaio de repertório.

Os Canarinhos, conjunto integrado também por 12 estudantes de Teologia e outros ex-membros do coro, que fazem as vozes de sustentação principalmente nas músicas folclóricas, apresentaram-se pela primeira vez em 15 de agosto de 1942, sendo seu fundador Frei Leto Bienias, da Ordem Franciscana, nascido na Alemanha e naturalizado brasileiro. Só depois de 25 anos nasceu o Instituto dos Meninos Cantores de Petrópolis, que funciona em regime de semi-internato.

Além do repertório sacro que é a base do coro, os Canarinhos interpretam tam-

bém margais de autores renascentistas e músicas folclóricas brasileiras estilizadas. O menino chega ao Instituto às 8 horas para os exercícios de técnica vocal, não apenas para impor a voz, mas também para manter o mecanismo. Em seguida faz exercícios de solfejo, ditado rítmico e tonal e teoria musical. Antes do almoço ainda participa do estudo dirigido se revezando, pois alguns aprendem instrumentos. Um pequeno intervalo e começam os ensaios de repertório que incluem 10 missas polifônicas e 20 músicas folclóricas.

O Instituto dos Meninos Cantores de Petrópolis é responsável pela alimentação e

pagamento dos professores, não existindo verba fixa do Estado. Desde sua fundação, cerca de 400 meninos já passaram pelo Instituto, e cada ano uma média de 12 novos meninos são integrados ao coro. Frei José Luiz Prim conta que no início, ainda com nove anos, os garotos se mostravam agressivos, mas depois de seis meses, são cordiais, levando os ensaios a sério.

Para integrar o coro, um menino passa primeiro pela iniciação musical, que inclui imitação de voz. Este trabalho dura dois anos. Depois de uma seleção rigorosa, os meninos são recebidos, em cerimônia festiva. No dia 28 de abril último, 18 candidatos ao coro fizeram parte desse ritual chamado recebimento veas-coral.

Então, com as batins vermelhas dobradas nos braços, têm madrinha e são incorporados ao coro na igreja do Sagrado Coração de Jesus, em Petrópolis. Depois cantam no Salão Madre Regina para os participantes da Assembleia de Província Franciscana de todo o Brasil.

Sustentados pelas vozes dos tenores e baixos adultos, os meninos se dividem em sopranos e contraltos, formando o quarteto clássico para coro. Para Frei José Luiz Prim, não há condições de adotar meninas, porque o garoto tem pulmão melhor e haveria mistura de timbres. afirmou, porém, que não é impossível outros coros de crianças integrem meninos. Um canarinho recebe gratuitamente o ensino primário e

secundário, além da alimentação. Trata-se de uma obra de ação cultural e social. Por este motivo o Instituto obtém o certificado de filantropia e o reconhecimento de utilidade pública federal.

O Coro dos Meninos Cantores de Petrópolis projetou-se também no cenário artístico mundial, quando em 1974 se classificou em terceiro lugar no Congresso Internacional de Corais Infantis realizado em Roma. Na época realizaram uma tournée de 83 dias pela Alemanha e Itália, com mais de 80 apresentações. Além da participação da missa dominical na igreja do Sagrado Coração de Jesus, em Petrópolis, cantam em festa de casamentos e outras missas especiais.

No dia 14 de julho do corrente ano os Meninos Cantores de Petrópolis estarão em Florianópolis para darem continuidade à programação da Pró-Música. O espetáculo será no Teatro Álvaro de Carvalho às 21 horas.

BALET STAGIUM — O famoso conjunto Ballet Stagium, de São Paulo, foi incluído na Temporada 1976 da Pró-Música de Florianópolis, estando definitivamente acertada sua vinda a esta Capital para duas apresentações, nos dias 24 e 25 de setembro.

Conforme noticiamos anteriormente, a vinda do Ballet Paul Taylor carecia de confirmação, tendo em vista o problema do local de sua apresentação. Florianópolis, infelizmente, não dispõe de um teatro adequado para apresentações de tal porte. O conjunto não concordou em se apresentar no Clube Doze de Agosto como estava previsto.

Qual dessas fotos faria de sua mulher a mais feliz desse mundo?



DORMITÓRIO INFANTIL - Laqueado peças avulsas. Alegria e conforto para as crianças.

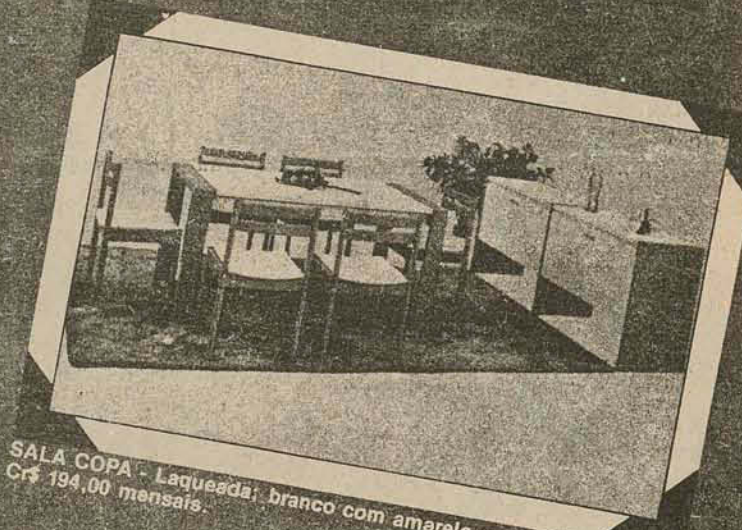

SALA COPA - Laqueado, branco com amarelo ou coral. Cr\$ 194,00 mensais.

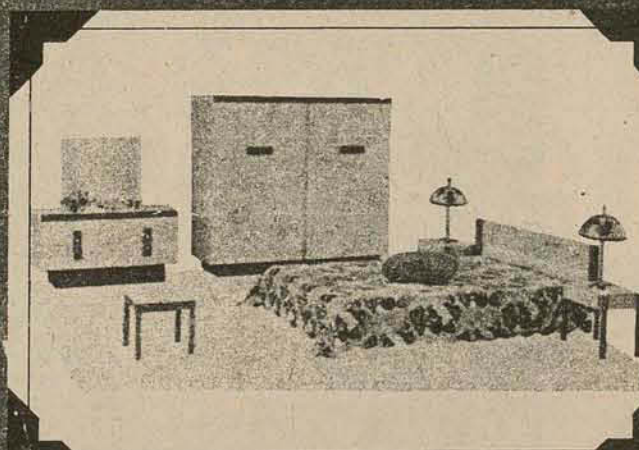

DORMITÓRIO LAQUEADO - Branco com amarelo ou lilás. De Cr\$ 5.860,00 por Cr\$ 3.655,00 ou Cr\$ 248,00 mensais.



ESTANTES MODULADAS - Orçamentos sem compromisso.

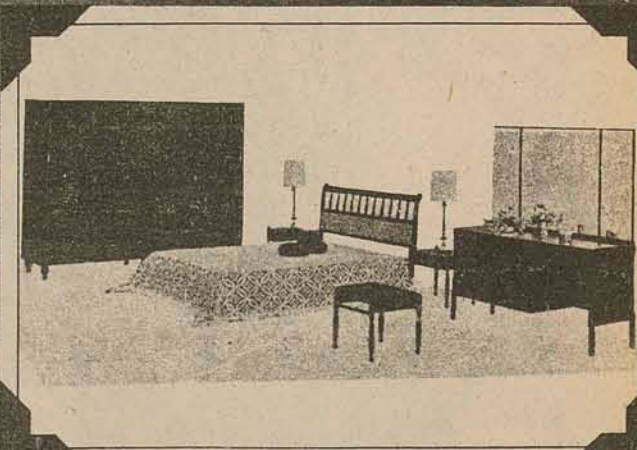

DORMITÓRIO COLONIAL - Fino acabamento em imbuia escurificada.



CONJUNTO ESTOFADO - Finíssimo acabamento.



Conjuntos estofados para todos os gostos. E sempre pelo melhor preço e o maior prazo. Móveis Cimo. Onde você compra melhor.

SALA COLONIAL - Mesa redonda, arca e seis cadeiras.



MÓVEIS CIMO

Rua Jerônimo Coelho, 5 - Florianópolis

Estamos financiando a solução do seu problema

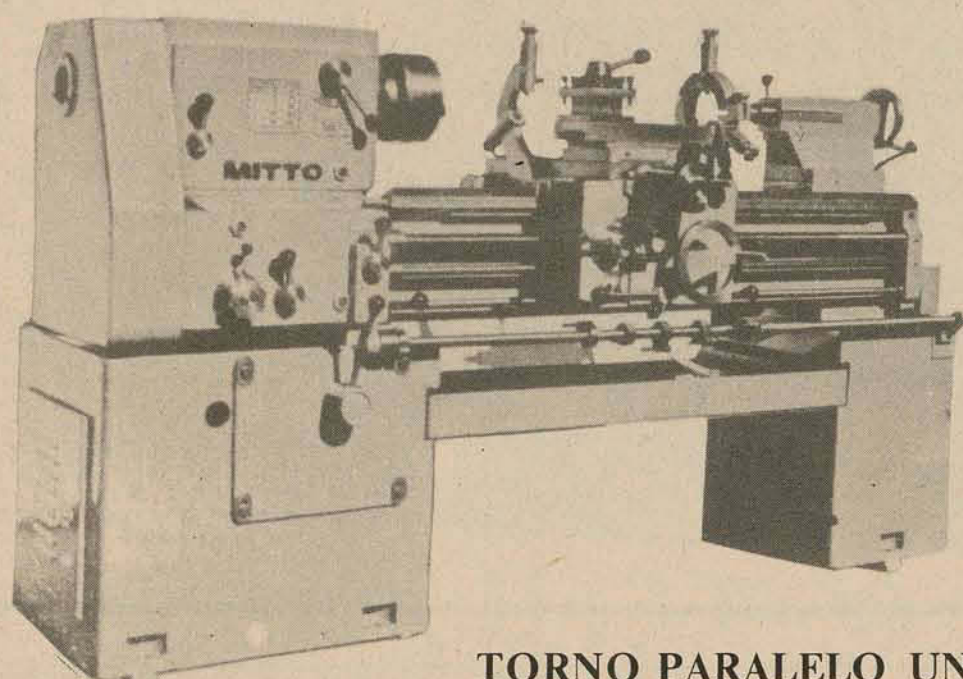

TORNO PARALELO UNIVERSAL MITTO

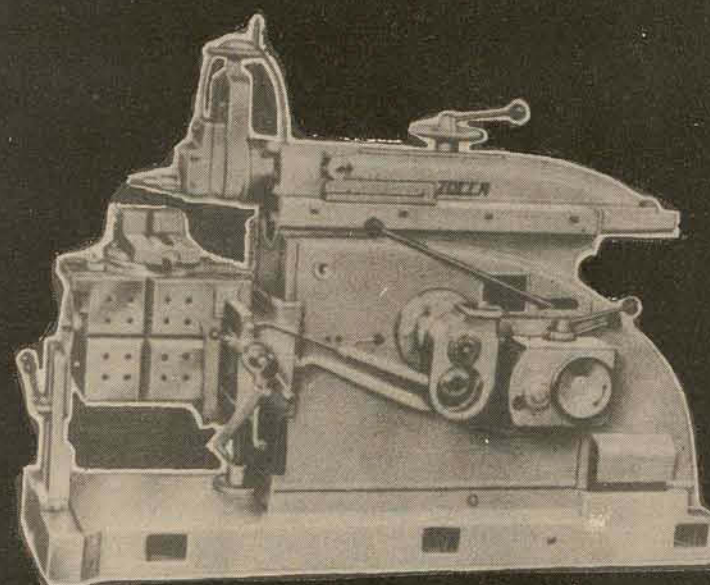

PLAINAS LIMADORAS

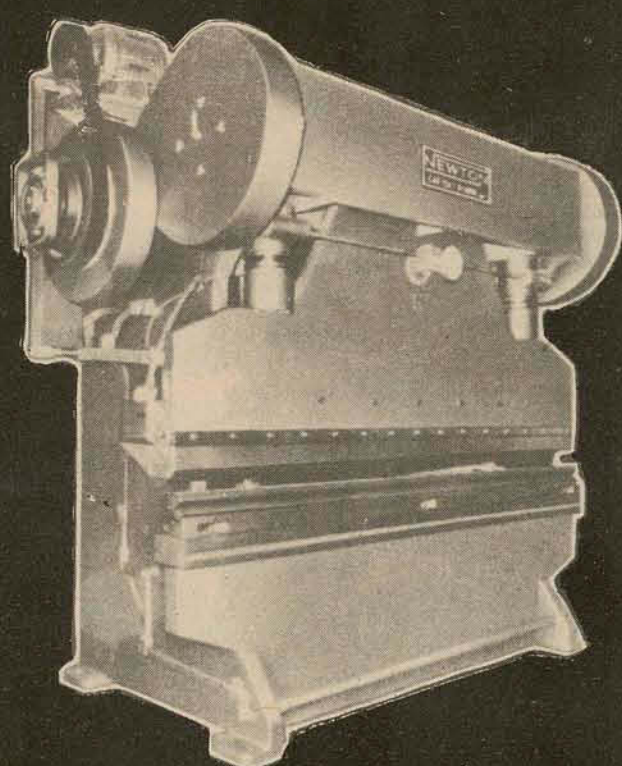

PRENSA VIRADEIRA MECÂNICA

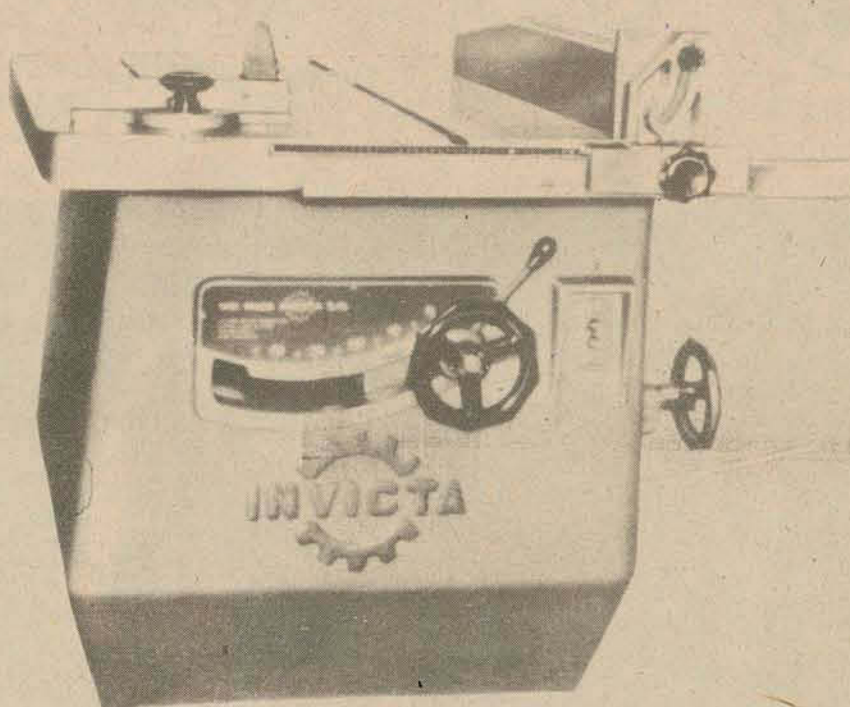

SERRA CIRCULAR DE PRECISÃO

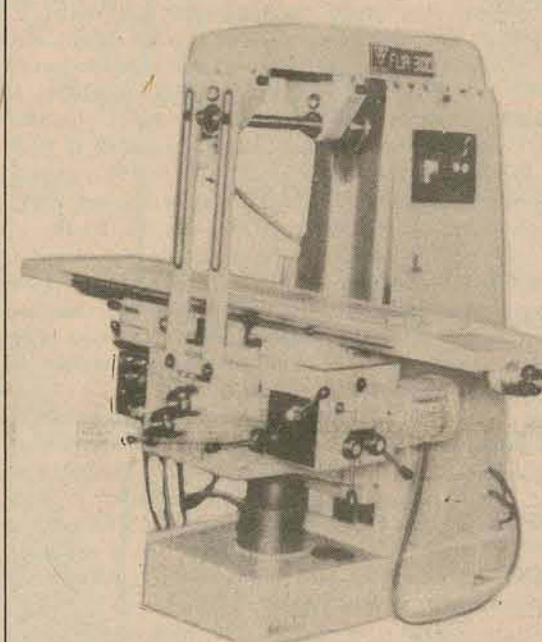

FRESADORA UNIVERSAL

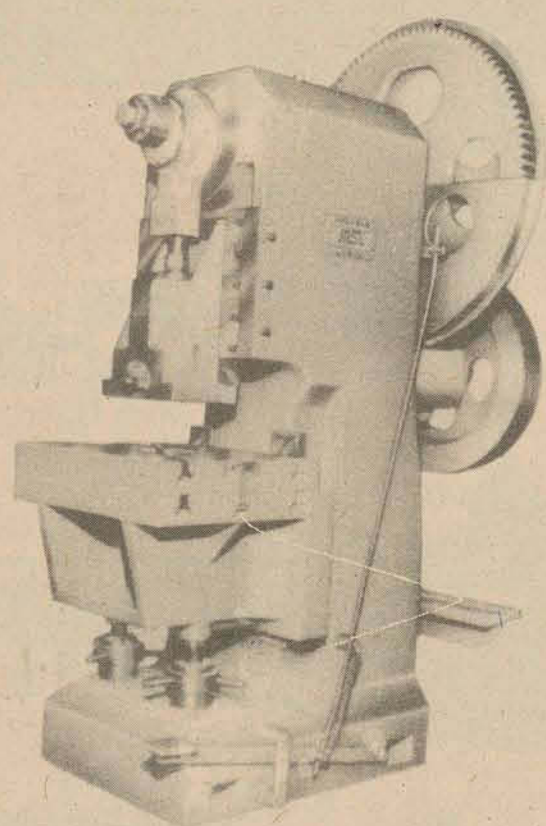

PRENSAS EXCÊNTRICAS DE 60 TONELADAS

SERRA CIRCULAR MULTILÂMINAS DE ESTEIRA AUTOMÁTICA

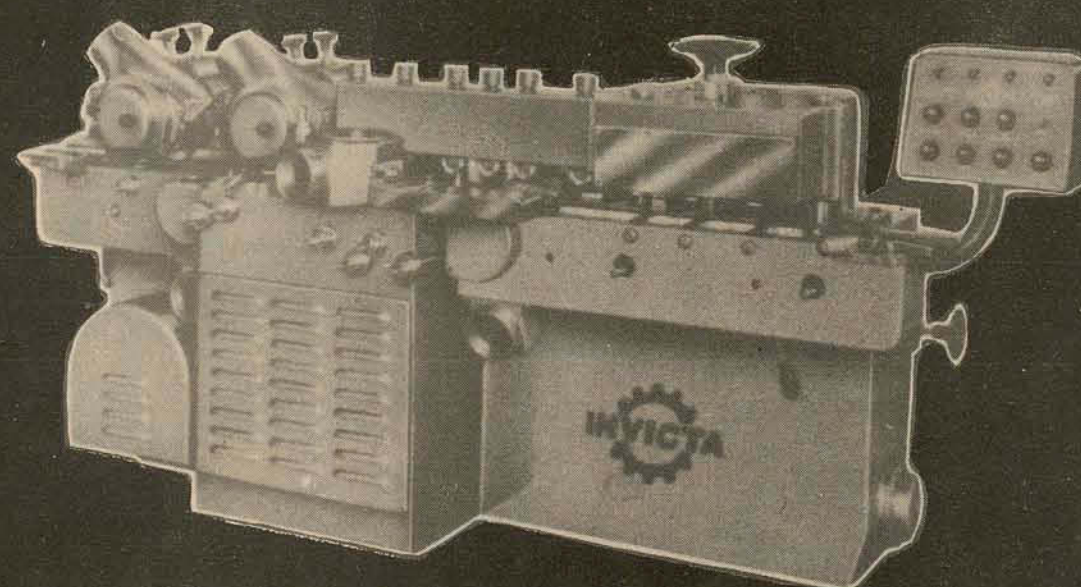
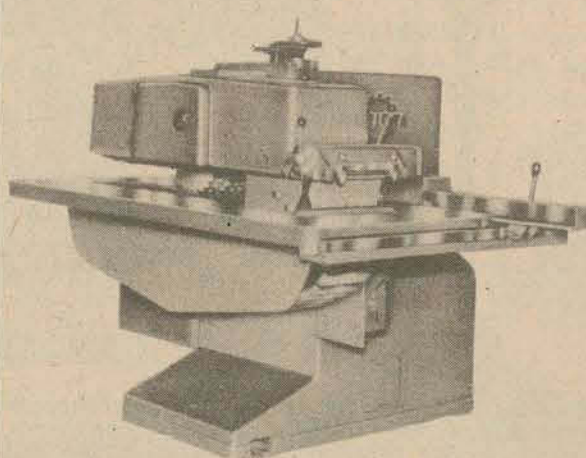

PLAINA MOLDUREIRA DE 6 EIXOS-ÁRVORES RETIFICADOS

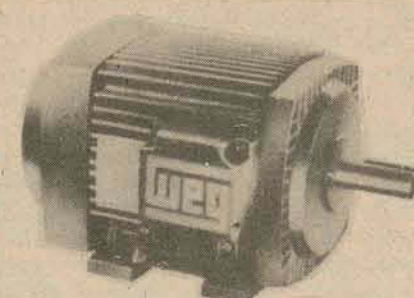
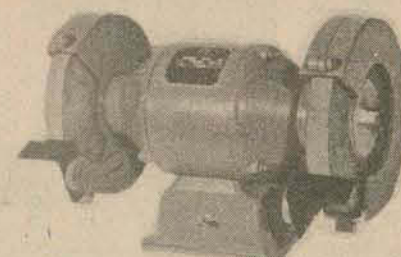
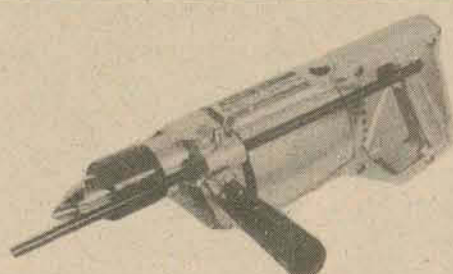

- COMPRESSORES
- FURADEIRAS
- PLAINAS
- CALANDRAS
- CONVERSORES PARA SOLDA ELÉTRICA
- TALHAS ELÉTRICAS
- PRENSAS HIDRÁULICAS
- POLITRIZ

E GRANDE VARIEDADE DE PRODUTOS À SUA ESCOLHA



FERRAMENTAS EM GERAL

Não importa qual seja a sua necessidade. Nem onde ela se situa. Indústria, oficina, lavoura, construção civil, extração e beneficiamento de madeira. Os mais diversos ramos de atividade estão sendo atendidos com rapidez e eficiência pela maior organização do Estado.

SEMPRE OS MELHORES PREÇOS E PLANOS DE FINANCIAMENTO

Nove lojas dedicadas exclusivamente ao interesse dos seus clientes.



FLORIANÓPOLIS (Estreito).CRICIÚMA.ITAJAÍ.BLUMENAU.JOINVILLE.CURITIBA.JOACABA.SÃO MIGUEL D'OESTE

PROVADO!

O lucro é seu na compra de
PHILIPS nas LOJAS HM!

Desfrute da alta qualidade Philips! Aproveite os prazos e vantagens HM!



AUTO-RÁDIO PHILIPS

12 volts, 3 faixas, longo alcance e sintonia automática.

Por **810,00**

ou apenas **77,00** mensais.

GRÁTIS: Instalação, antena e falante!

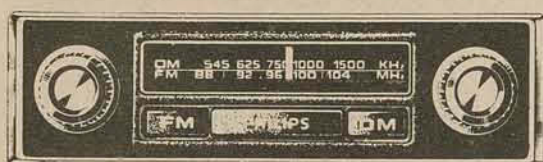

AUTO RÁDIO PHILIPS FM/AM

12 volts, som espetacular.

Por **657,00**

ou apenas **62,00** mensais.

GRÁTIS: Instalação, antena e falante!

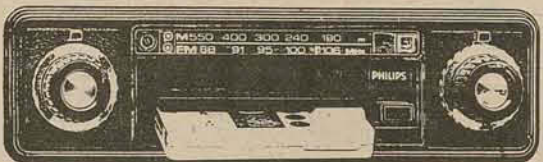

TOCA-FITAS E AUTO-RÁDIO CONJUGADOS STÉREO

AM/FM, MK-7, 12 volts.

Desde **2.600,00**

ou apenas **249,00** mensais.

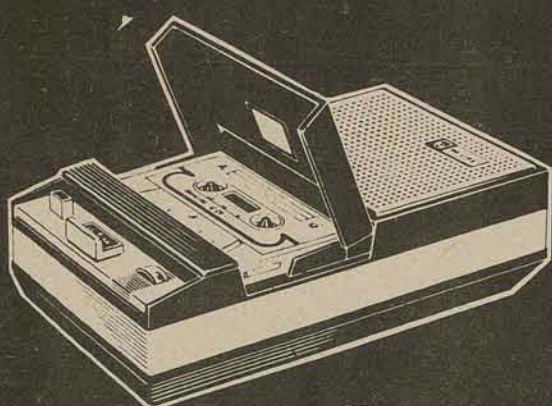

GRAVADOR PHILIPS

Mod. EL-3302

O verdadeiro mini-cassette!

Apenas **109,00** mensais.



RÁDIOS PORTÁTEIS PHILIPS

Com 1, 2, 3 ou 4 faixas de onda.

Recepção perfeita. Leveza absoluta!

A partir de **135,00**

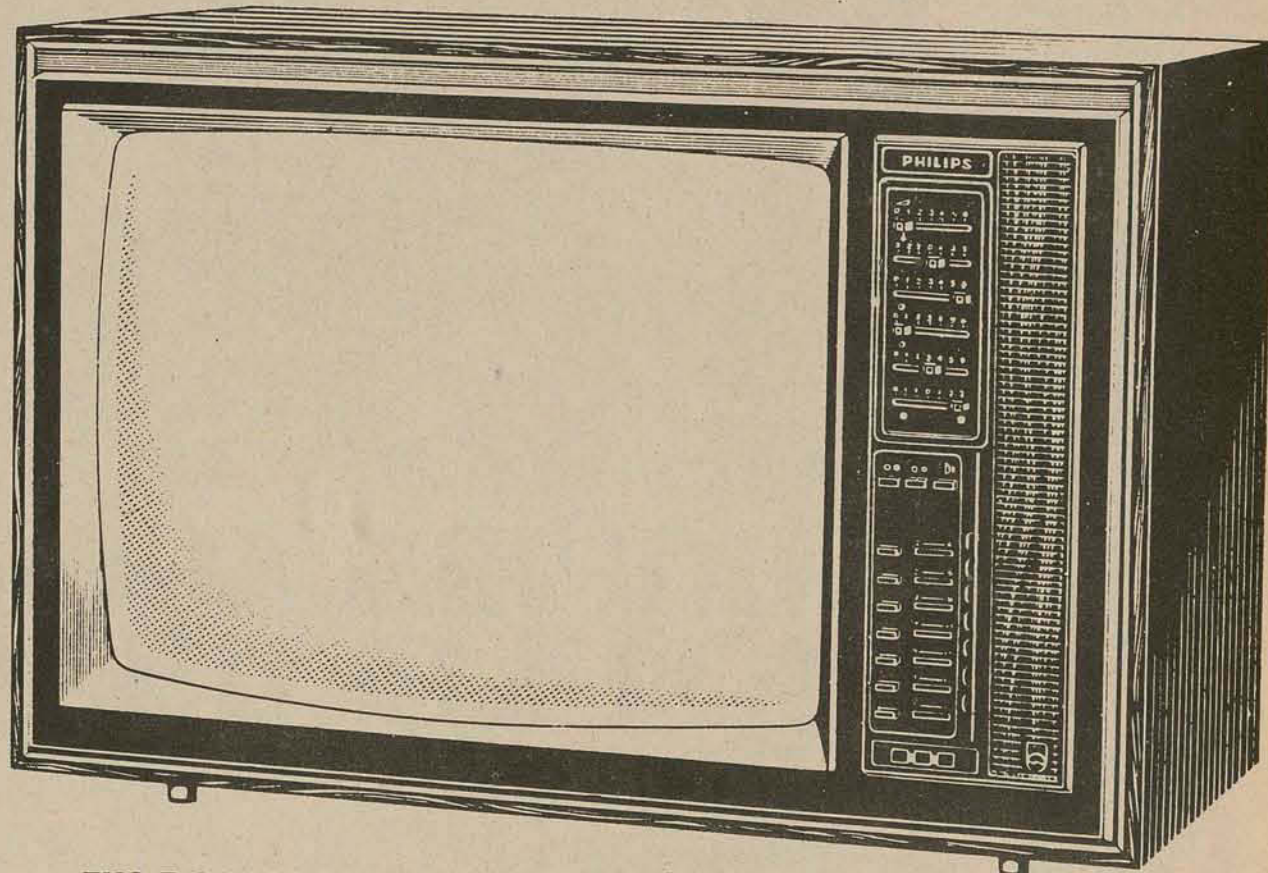

TVS A CORES PHILIPS 22" e 26"

Dotados de Seletronic - o seletor com memória eletrônica. Controles deslizantes.

Nitidez surpreendente e cores absolutamente perfeitas.

A partir de **495,00** mensais.

BARBEADORES PHILISHAVE

"Exclusive", "Super-90" ou outros modelos à sua escolha.

O MELHOR PREÇO A VISTA OU EM SUAVES PRESTAÇÕES MENSAIS!

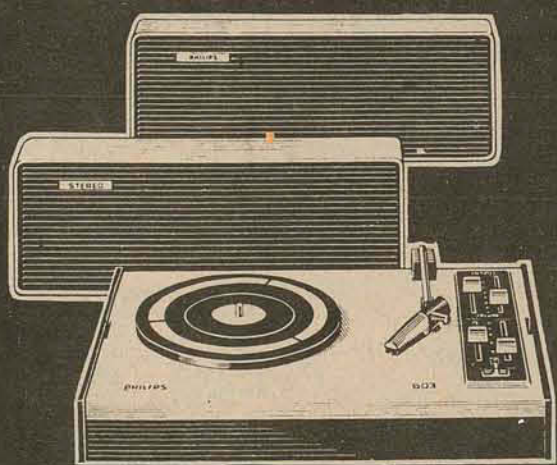
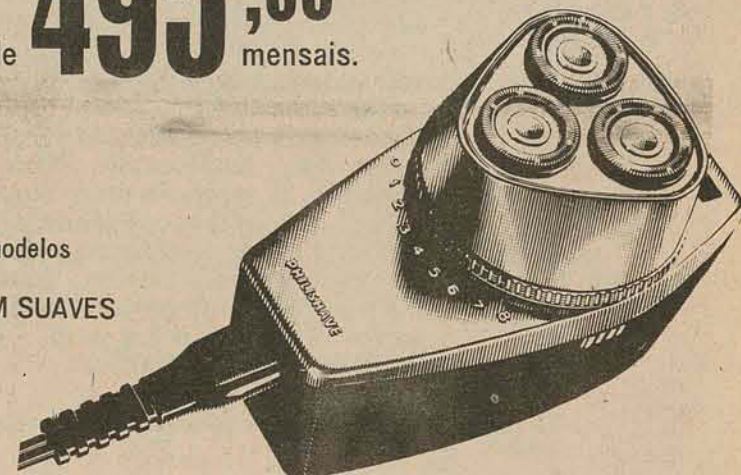

ELETRÓFONES PORTÁTEIS

A pilha e luz, são os companheiros para todas as horas.

A partir de **39,00** mensais.

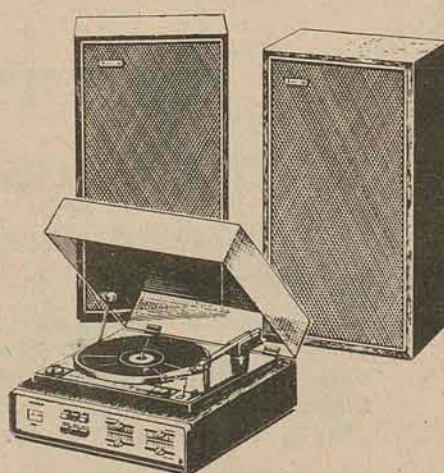

CONJUNTOS DE SOM STEREO

Amplificador, toca-discos com tampa e 2 caixas acústicas.

A partir de **156,00** mensais.

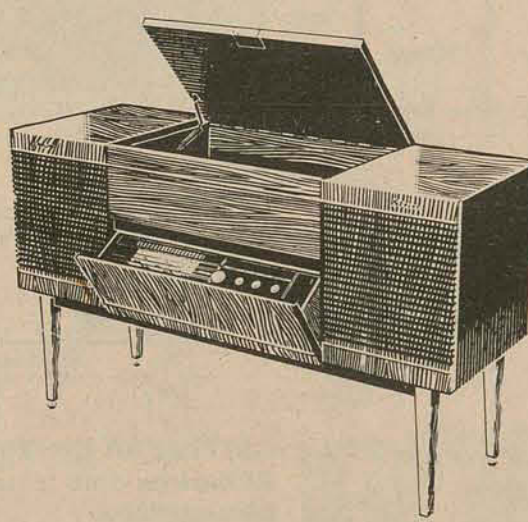

RADIOFONES STEREO PHILIPS

Móveis belíssimos, receptores de alcance mundial, toca-discos com cambiador automático e o insuperável Som Philips!

A partir de **189,00** mensais.

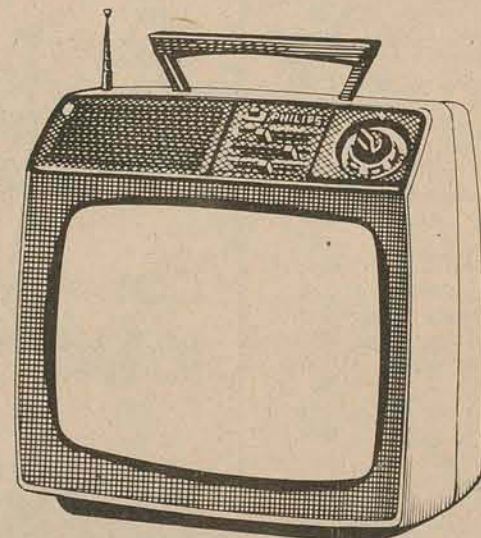

TVS PORTÁTEIS E DE MESA

Circuito L-50 - desempenho sem precedentes em branco-e-preto. Imagem irrepreensível e absolutamente estável.

Desde **1.790,00** ou apenas **125,00** mensais.

TUDO SEM ENTRADA!

GRÁTIS

Compre Philips e ganhe cupons para o sorteio de

3 VOLKS

e 3 Tévês Philips, a cores, 26".

LOJAS HM

Hermes Macedo S/A

DO RIO GRANDE AO RIO DE JANEIRO

Tribunal de Justiça

DIRETORIA DE DOCUMENTAÇÃO E PUBLICAÇÃO

DECISÕES DA CÂMARA CRIMINAL em 11.05.76.

APELAÇÕES CRIMINAIS
No. 13.728 - CAMPOS NOVOS - Apte. Lindomar Heck. Apda. a Justiça por seu Promotor. Rel. Des. João de Borja - "Não conheceram do recurso. Unânime".

No. 13.744 - CURITIBA-NOS - Apte. Antonio Magalhães. Apda. Ivadi Coninck de Almeida. Rel. Des. Tycho Brahe - "Determinaram a volta dos autos à Secretaria, a fim de serem distribuídos em sua classe própria. Unânime".

No. 13.480 - CRICIÚMA - Apte. Manoel Abílio Inácio. Apda. a Justiça, por seu Promotor. Rel. Des. Tycho Brahe - "Negaram provimento. Unânime".

No. 13.580 - FLORIANO-POLIS - Aptes. Hermínio Vitor Laureano e Laércio de Souza. Apda. a Justiça, por seu Promotor. Rel. Des. João de Borja - "Deram provimento parcial a ambos os recursos, para desclassificar o delito de Hermínio Vitor Laureano, para receptação, condená-lo a 1 ano de reclusão e multa de Cr\$ 0,50 e Lácio de Souza, condená-lo a 3 anos e 6 meses de reclusão e multa de Cr\$ 3,00 e na medida de segurança pelo prazo de 2 anos a ser cumprida em qualquer estabelecimento previsto no art. 88, inciso III, do Código Penal. Unânime".

No. 13.593 - FLORIANO-POLIS - Aptes. a Justiça, por seu Promotor e o Assistente do Ministério Público. Apda. Ricardo José Barreiros Silva. Rel. Des. Marcílio Medeiros - "Deram provimento para condenar o réu a 2 meses de detenção, decretando-se extinta a punibilidade pela prescrição. Unânime".

No. 13.597 - CAPINZAL - Apte. Adindo Borges. Apda. a Justiça, por seu Promotor. Rel. Des. Marcílio Medeiros - "Deram provimento para absolver o réu. Unânime".

No. 13.690 - SOMBRIO - Apte. Wild Gomes da Luz. Apda. a Justiça, por seu Promotor. Rel. Des. Marcílio Medeiros - "Deram provimento para absolver o réu. Unânime".

No. 13.566 - MAFRA - Apte. a Justiça, por seu Promotor. Apda. Anibal Laurici Kaliski. Rel. Des. Trompowsky Taulois - "Determinaram a volta dos autos à Secretaria, a fim de serem distribuídos em sua classe própria. Unânime".

No. 13.609 - FLORIANO-POLIS - Apte. Manoel José Custódio. Apda. a Justiça, por seu Promotor. Rel. Des. Trompowsky Taulois - "Deram provimento para absolver o réu. Unânime".

No. 13.634 - CHAPECÓ - Apte. Valdemar Zanuzzo. Apda. a Justiça, por seu Promotor. Rel. Des. Trompowsky Taulois - "Negaram provimento. Unânime".

No. 13.078 - SÃO JOÃO BATISTA - Aptes. a Justiça, por seu Promotor e o Assistente do Ministério Público. Apda. Manoel Perito Filho. Rel. Des. Trompowsky Taulois - "Rejeitaram as preliminares arguidas pelo Assistente e quanto ao mérito, conheceram do recurso do Ministério Público e deram-lhe provimento, para ser o réu submetido a novo julgamento, negando provimento ao do Assistente da acusação. Unânime".

No. 13.581 - ITAPIRANGA - Aptes. a Justiça, por seu Promotor, Otávio Moesch, Seno Moesch e outros. Apdos. Seno Moesch e a Justiça, por seu Promotor. Rel. Des. May Filho - "Conheceram de ambos os recursos e negaram-lhes provimento. Unânime".

No. 13.600 - JOACABA - Apte. Sebastião Rodrigues. Apda. a Justiça, por seu Promotor. Rel. Des. May Filho - "Negaram provimento. Unânime".

No. 13.698 - PALMITOS - Apte. Walter Spessatto. Apda. a Justiça, por seu Promotor. Rel. Des. Tycho Brahe - "Negaram provimento. Unânime".

No. 13.703 - SÃO JOAQUIM - Apte. Nelson Luiz. Apda. a Justiça, por seu Promotor. Rel. Des. Tycho Brahe - "Convertam o julgamento em diligência. Unânime".

No. 6.751 - LAGES - Recte. Dagmar Ramos Santana. Recdo. o Dr. Juiz de Direito. Rel. Des. May Filho - "Não conheceram do recurso. Unânime".

No. 6.737 - MARAVILHA - Recte. Gilse Gaio Boni. Recdos. Eloy José Ranzi, Cláudia Ranzi e Florentina Casol. Rel. Des. May Filho - "Negaram provimento. Unânime".

No. 6.747 - FLORIANO-POLIS - Recte. Maria Albino da Silva. Recda. a Justiça, por seu Promotor. Rel. Des. Tycho Brahe - "Negaram provimento. Unânime".

CONFLITO DE JURISDIÇÃO

No. 64 - BLUMENAU - Suscic. o Dr. Promotor Público da Vara Criminal de Blumenau. Suscdo. o Dr. Juiz de Direito da 3a. Vara Criminal da Capital. Rel. Des. João de Borja - "Não conheceram do conflito. Unânime".

Zenon Vitor Bonassés Filho
Diretor

ADQUIRA AGORA A TRANQUILIDADE DE SUA FAMÍLIA

ED. "VICTOR MEIRELES"

DEPENDÊNCIAS:

Living, 3 quartos (sendo 1 suite), banheiro social, cozinha, área de serviço, dependências completas de empregada, play-ground, salão de festas e garagem.

ESPECIFICAÇÕES EXTRAS E EXCLUSIVAS:

Na cozinha: c/ tampo inox, 2 cubas tamanho padrão, filtro de água. Venezianas de PVC. Aberturas de alumínio na cozinha e banheiros. Carpet. Gás central. Azulejos decorados até o teto. Box de alumínio. Porteiro eletrônico, telefone na portaria c/ número externo. Pontos p/ telefone e ar condicionado. Tratamento paisagístico. Elevadores com portas telescópicas de aço inox internamente, cabine revestida de fórmica, funcionamento com célula foto-elétrica.

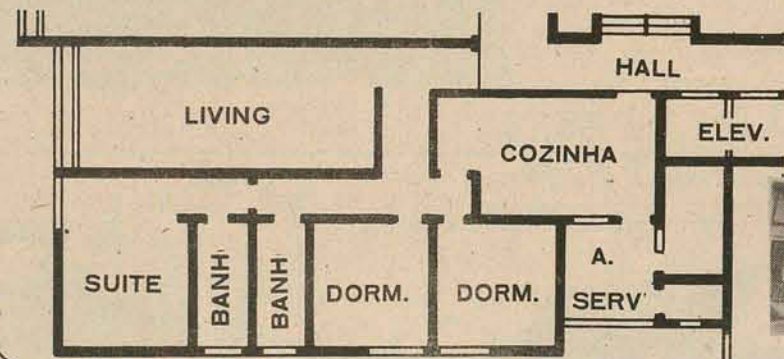
LOCALIZAÇÃO: Duas frentes:
Av. Othon D'Eça e R. Bocaiúva

CONJUNTO "PORTINARI"

DOIS ACESSOS:

Rua Esteves Júnior e Av. Rio Branco

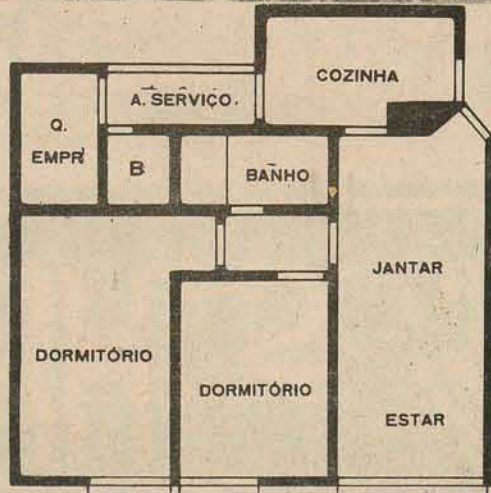
DISTÂNCIA ENTRE BLOCOS:
21 metros com tratamento paisagístico.

DEPENDÊNCIAS:

Apartamentos de 2 e 3 quartos com living, banheiro social, cozinha, área de serviço, dependências completas de empregada e garagem.

ESPECIFICAÇÕES EXTRAS:

Venezianas dos dormitórios em PVC. Garagem. Esquadrias das cozinhas e dos banheiros com basculantes de alumínio. Gás central. Revestimento dos elementos externos, abaixo das janelas, em mármore. Ar refrigerado. Forração de carpet. Telefone interno. Box de alumínio.

CONDIÇÕES DE VENDA

Com uma entrada de apenas 10% ou com o FGTS você pode adquirir um apartamento Emedaux. Os restantes 90% podem ser financiados em 10, 15 ou 20 anos. E nós lhe oferecemos ainda sem custos, os serviços de despachante.

NOVAS CONCESSÕES DO SFH

Em 1975 a devolução da correção foi de 10%. Em 1976 ela será de 12%. Use o seu FGTS como entrada ou amortização da dívida.

ED. "PANORAMA"

DEPENDÊNCIAS:

Living e jantar, sala de almoço, 3 dormitórios (sendo 1 suite), banheiro social, cozinha, área de serviço, dependências completas de empregada e garagem.

2 e 3 quartos

LOCALIZAÇÃO: Av. Beira Mar Norte.

ESPECIFICAÇÕES:

Forração de carpet e parquet. Aberturas de alumínio. Persianas de PVC. Ar refrigerado. Azulejos decorados até o teto. Box de alumínio com acrílico. Na cozinha: pia de aço inox c/ 2 cubas. Armário e balcão de fórmica. Exaustor de gordura. Torneiras com misturador. Aquecedor a gás. Telefone na portaria com tronco externo. Porteiro eletrônico.

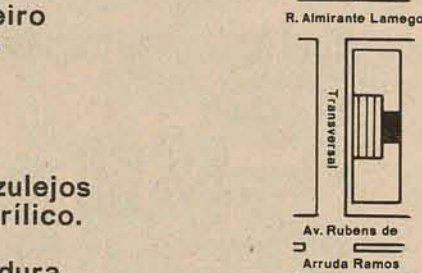
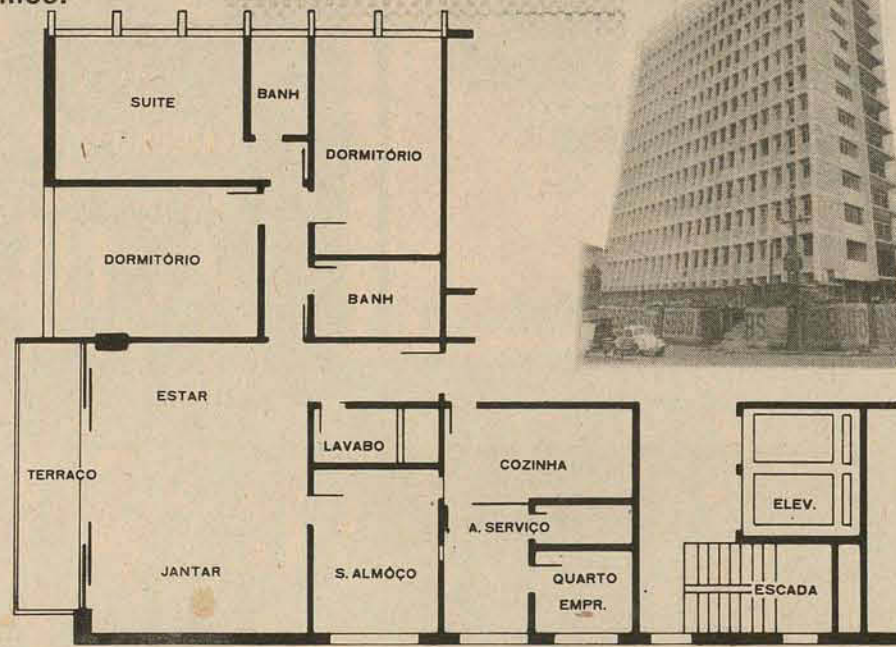

ED. "TOULOUSE LAUTREC"

LOCALIZAÇÃO: Av. Trompowsky

DEPENDÊNCIAS:

Aptos. de 3 e 4 quartos (sendo 1 suite), sacada com floreiras, banheiro social, lavabo, sala de jantar, cozinha, área de serviço, dependências completas de empregada, garagem, play-ground e salão de festas.

ESPECIFICAÇÕES EXTRAS E EXCLUSIVAS:

Armários embutidos. Forração de carpet. Azulejos decorados até o teto. Box de alumínio. Na cozinha: tampo inox c/ duas cubas, exaustor de gordura, filtro de água e cozinha americana. Gás central e aquecedor. Aberturas de alumínio. Venezianas de PVC. Porteiro eletrônico. Telefone interno. Telefone individual. Dois aparelhos de ar refrigerado. Tratamento paisagístico. Elevadores de luxo.

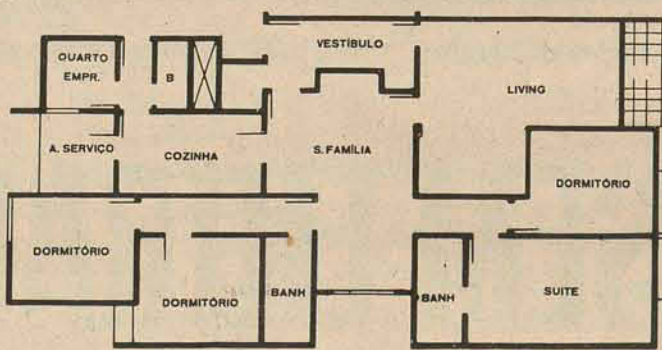

NÃO PAGUE ALUGUEL VENHA CONVERSAR CONOSCO



EMEDAUX
ENGENHARIA E EMPREENDIMENTOS S.A.
EMPRESA DO GRUPO EDEDAUX

Rua Trajano, 18 Fone 22-0053
Rua Deodoro, 13 Fone 22-4368
Praça Pereira Oliveira, 14 Fone 22-4340

Horóscopo

Omar Cardoso

ÁRIES — Pessoas nascidas em Peixes deverão colaborar consigo neste domingo, para a solução de problemas difíceis, sobretudo os de ordem material. Contudo, tenha cuidado, com quedas e acidentes. De resto será um bom dia, principalmente no sentido material e no relacionamento familiar.

TOURO — A influência do Sol e do seu próprio signo deverá protegê-lo e livrá-lo de todas as oposições que possa ter neste domingo. Portanto, você tem pela frente horas positivas em todos os setores, mas evite o orgulho demasiado e a teimosia, que o caracteriza muitas vezes.

GÊMEOS — Estando o Sol nos últimos dias e graus de Touro, deverá tomar muito cuidado com a saúde, com o crédito, com o dinheiro e com pessoas estranhas. Seus anseios profissionais, por outro lado, serão realizados depois do próximo dia 21, com o Sol, transitando, pelo seu próprio signo. Pode amar. Êxito com o público.

CÂNCER — Dia favorável, sobretudo aos que estão ligados à literatura, atividade financeira, bancária, marítima, aeroviária e comercial, enfim os que têm maior contato com o público. Boas possibilidades de lucros nos negócios, viagens bem sucedidas e harmonia na vida conjugal.

LEÃO — O fluxo astral favorece os assuntos de família e a vida profissional. Pode viajar, fazer negócios com ampla possibilidade de sucesso. A partir de sexta-feira, estará sob o fluxo favorável do signo de Gêmeos, sua 11a. Casa Astral.

VIRGEM — Pessoas de Gêmeos propor-lhe-ão negócios que resultarão em positivos benefícios ainda hoje. O fluxo é bom para o amor, o relacionamento familiar e conjugal. Acautelese, todavia, e não conte aos outros os seus planos com relação a novos empreendimentos.

LIBRA — Dia um tanto quanto neutro. Sua volubidade e falta de confiança em si mesmo, poderão ocasionar algo desagradável, inclusive a perda de uma oportunidade ligada ao seu interesse profissional ou particular. Contudo, tem pela frente um bom domingo, para o amor, mas alguma notícia negativa poderá empanar sua alegria.

ESCORPIÃO — Este domingo deverá conceder-lhe os maiores e melhores benefícios. Evite, porém, excessos, precipitações, discussões e ações violentas. Por outro lado, o fluxo será neutro ao amor e às viagens, mas muito bom para tratar de inventários e questões pessoais.

SAGITÁRIO — Se a sua atividade profissional está ligada a compra e venda de produtos químicos ou farmacêuticos, poderá realizar excelentes negócios nesta semana. Por se encontrar no Paraíso Zodiacal, sua saúde está beneficiada, assim como tudo que diga respeito à medicina e hospitais.

CAPRICÓRNIO — Sua intuição muito contribuirá para encontrar o caminho certo na solução de problemas que possam afligi-lo, mas pouco, porque os astros deverão lhe dar vantagens e benefícios agora, sob o fluxo da sua 5a. e benéfica Casa Astral, que é o signo de Touro. Domingo neutro ao amor.

AQUÁRIO — Seu nervosismo e impaciência não ajudarão em nada na solução dos problemas. Valendo-se do Sol governando o domingo e do seu trânsito em Touro e agindo com prudência, poderá vencer todos os obstáculos. Na sexta-feira próxima, você estará entrando no seu período mais favorável, mais benéfico do ano.

PEIXES — A exaltação do seu mentalismo e do seu psiquismo fará com que evite coisas desagradáveis neste domingo. Mesmo assim, cuide da saúde, anule seus defeitos e preconceitos, para que possa melhorar mais ainda; não se entregue aos vícios e se tem alguns, procure eliminá-los. Conte com a proteção de amigos.

Cinofilia

KENNEL CLUB FLORIANÓPOLIS A IMPORTÂNCIA DO PEDIGREE

O Pedigree ou Certificado de Certidão de Origem, é o documento que comprova a ascendência do Animal até a 4a. ou 5a. geração. A função é provar a autenticidade da procedência para que nunca possa ser contestada, o aprimoramento das raças, possibilitando assim um cruzamento orientado. Portanto apesar de algumas vezes o animal mostrar todas as características de uma determinada raça, não possuir o Pedigree em termos oficiais não estará apto para participar de

Exposições oficiais em qualquer parte do território nacional ou internacionais, assim como ter sua descendência registrada.

Na ocasião de adquirir um filhote dito de "Pedigree", exija do vendedor a indispensável Guia de Transferência e que o habilitará à extração do respectivo Pedigree junto ao Kennel Club Florianópolis.

Jamais compre um Cão sem ser entregue a GUIA DE TRANSFERÊNCIA QUAL SERÁ O MAIS ANTIGO?

Dizem alguns estudiosos que o Cão é conhecido pelo homem desde 4.000 anos A.C. A raça mais antiga seria a dos galgos Cães muito estimados pelos povos que viviam de caça. Afirmam, no entanto outros estudiosos que o Cão Pastor Alemão já era conhecido a 5.000 anos atrás, no começo da idade do Bronze; outros ainda, pretendem ser o Saluki - o Cão dos Faraós, do qual encontraram imagens datadas de 7.000 A.C.

Ulisses, o Rei da Itaca tinha um Cão que afagava eternamente A guerra de Troia, porém, ausentou-o da Pátria, du-

rante uma dezena de anos e, quando voltou o velho amigo Felpudo morreu de comoção, como morrem certas pessoas do coração, incapazes de aguentar alegrias súbitas.

Está de parabéns o Sr. Luiz Nazareno dos Santos pelo nascimento de uma bela ninhada de Cães da raça Boxer, cujos pais são o renomado cão de criação gaúcha Ch. Barry of Zurico e a bela cadela Biska.

A quem interessar dirigir-se ao Kennel Club Florianópolis, Edifício Centro Executivo Miguel Daux, sala 104.



A última novidade da Ceisa.

Quando a Ceisa lançou o Condomínio Alexandra Bianca, ela prometeu fazer um ótimo edifício. Você talvez já tenha visto como ficou. Se ainda não viu, vale a pena dar uma passadinha por lá. Para ter uma idéia desta novidade que a Ceisa agora apresenta. Parecida, não igual.

O Condomínio Ana Paula, na Hercílio Luz, esquina com José Jacques, é formado por dois blocos, ambos com entradas pela Hercílio Luz.

No Ana Paula, cada bloco tem quatro apartamentos por andar. Com dois ou três dormitórios, todos de frente.

Os apartamentos terão living com dois ambientes e sacada, boa cozinha, banheiro espaçoso, grande área de serviço e dependências completas para empregada. Os apartamentos de três dormitórios terão suíte.

Além de todo conforto que você está acostumado a encontrar nos edifícios construídos pela Ceisa, o Ana Paula tem uma característica muito prática: a entrada de serviço é independente, pela área de serviço, eliminando uma porta na cozinha e economizando espaço para você.

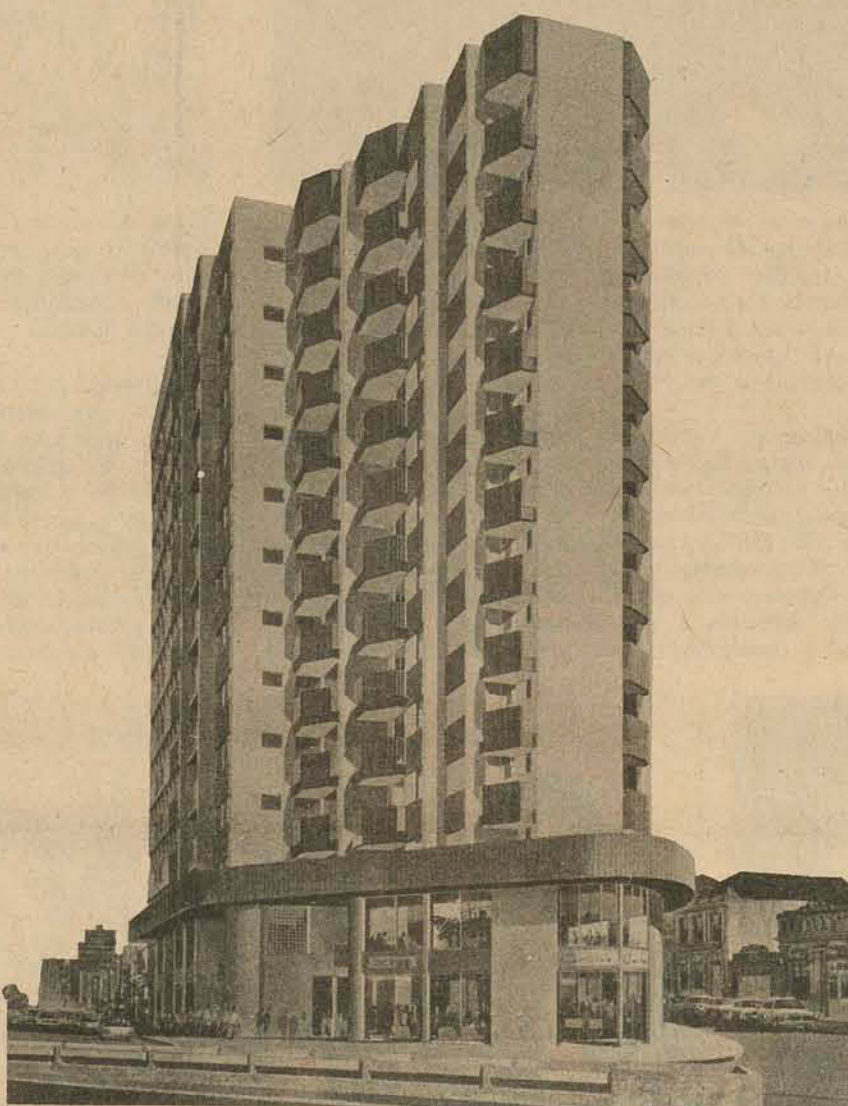

Consulte um corretor da Ceisa. Você vai ver que é fácil comprar um apartamento no Condomínio Ana Paula. Da mesma maneira como é fácil ganhar dinheiro aplicando em imóveis da Ceisa.

Apartamentos de dois dormitórios: 105 a 109m²
Apartamentos de três dormitórios: 132 a 152m²
Living, dormitórios e circulação acarpitados.
Cozinha, Banheiro e área de serviço com azulejos decorados até o teto.
Lavatório embutido em bancada de mármore.
Central de gás.
Hall social decorado, com piso de mármore.
Garagem.
Playground e sala de jogos.

CONSTRUÇÃO

CEISA

CONSTRUÇÕES E
EMPREENHIMENTOS
IMOBILIÁRIOS S.A.

Rua Anita Garibaldi, 35 - Fones: 22-1756 e 22-1099

Florianópolis - SC

VENDAS

CEISA

COMÉRCIO E
ADMINISTRAÇÃO
DE IMÓVEIS LTDA.

Rua Ten. Silveira, 35 - Ed. Apolo - sobreloja

Fones: 22-5611 e 22-4951 - Florianópolis - SC

Tribunal de Justiça

DIRETORIA DE DOCUMENTAÇÃO E PUBLICAÇÃO

DECISÕES DA CÂMARA CRIMINAL em 11.05.76.

APELAÇÕES CRIMINAIS
No. 13.728 - CAMPOS NOVOS - Apte. Lindomar Heck, Apda. a Justiça por seu Promotor. Rel. Des. João de Borba - "Não conheceram do recurso. Unânime".

No. 13.744 - CURITIBA-NOS - Apte. Antonio Magalhães, Apda. Ivadi Coninck de Almeida, Rel. Des. Tycho Brahe - "Determinaram a volta dos autos à Secretaria, a fim de serem distribuídos em sua classe própria. Unânime".

No. 13.480 - CRICIÚMA - Apte. Manoel Abílio Inácio, Apda. a Justiça, por seu Promotor. Rel. Des. Tycho Brahe - "Negaram provimento. Unânime".

No. 13.580 - FLORIANÓPOLIS - Aptes. Hermínio Vitor Laureano e Laércio de Souza, Apda. a Justiça, por seu Promotor. Rel. Des. João de Borba - "Deram provimento parcial a ambos os recursos, para desclassificando o delito de Hermínio Vitor Laureano, para receptação, condenando-o a 1 ano de reclusão e multa de Cr\$ 0,50 e Laércio de Souza, condenando-o a 3 anos e 6 meses de reclusão e multa de Cr\$ 3,00 e na medida de segurança pelo prazo de 2 anos a ser cumprida em qualquer estabelecimento previsto no art. 88, inciso III, do Código Penal. Unânime".

No. 13.593 - FLORIANÓPOLIS - Aptes. a Justiça, por seu Promotor e o Assistente do Ministério Público, Apdo. Ricardo José Bartheiros Silva, Rel. Des. Marçilio Medeiros - "Deram provimento para condenar o réu a 2 meses de detenção, decretando-se extinta a punibilidade pela prescrição. Unânime".

No. 13.597 - CAPINZAL - Apte. Arlindo Borges, Apda. a Justiça, por seu Promotor. Rel. Des. Marçilio Medeiros - "Deram provimento para absolver o réu. Unânime".

No. 13.690 - SOMBRIO - Apte. Wild Gomes da Luz, Apda. a Justiça, por seu Promotor. Rel. Des. Marçilio Medeiros - "Deram provimento para absolver o réu. Unânime".

No. 13.566 - MAFRA - Apte. a Justiça, por seu Promotor. Apdo. Anibal Laurici Kaliski, Rel. Des. Trompowsky Taulois - "Determinaram a volta dos autos à Secretaria, a fim de serem distribuídos em sua classe própria. Unânime".

No. 13.609 - FLORIANÓPOLIS - Apte. Manoel José Custódio, Apda. a Justiça, por seu Promotor. Rel. Des. Trompowsky Taulois - "Deram provimento para absolver o réu. Unânime".

No. 13.634 - CHAPECÓ - Apte. Valdemar Zanuzo, Apda. a Justiça, por seu Promotor. Rel. Des. Trompowsky Taulois - "Negaram provimento. Unânime".

No. 13.078 - SÃO JOÃO BATISTA - Aptes. a Justiça, por seu Promotor e o Assistente do Ministério Público, Apdo. Manoel Perão Filho, Rel. Des. Trompowsky Taulois - "Rejeitaram as preliminares argüidas pelo Assistente e quanto ao mérito, conheceram do recurso do Ministério Público e deram-lhe provimento, para ser o réu submetido a novo julgamento, negando provimento ao do Assistente da acusação. Unânime".

No. 13.581 - ITAPIRANGA - Aptes. a Justiça, por seu Promotor, Otávio Moesch, Seno Moesch e outros. Apdos. Seno Moesch e a Justiça, por seu Promotor. Rel. Des. May Filho - "Conheceram de ambos os recursos e negaram-lhes provimento. Unânime".

No. 13.600 - JOACABA - Apte. Sebastião Rodrigues, Apda. a Justiça, por seu Promotor. Rel. Des. May Filho - "Negaram provimento. Unânime".

No. 13.698 - PALMITOS - Apte. Walter Spessatto, Apda. a Justiça, por seu Promotor. Rel. Des. Tycho Brahe - "Negaram provimento. Unânime".

No. 13.703 - SÃO JOAQUIM - Apte. Nelson Luiz, Apda. a Justiça, por seu Promotor. Rel. Des. Tycho Brahe - "Converteram o julgamento em diligência. Unânime".

RECURSOS CRIMINAIS
No. 6.751 - LAGES - Recte. Dagmar Ramos Santana, Recdo. o Dr. Juiz de Direito. Rel. Des. May Filho - "Não conheceram do recurso. Unânime".

No. 6.737 - MARAVILHA - Recte. Gilse Gaió Boni, Recdos. Eloy José Ranzi, Cláudia Ranzi e Florentina Casol. Rel. Des. May Filho - "Negaram provimento. Unânime".

No. 6.747 - FLORIANÓPOLIS - Recte. Maria Albino da Silva, Recda. a Justiça, por seu Promotor. Rel. Des. Tycho Brahe - "Negaram provimento. Unânime".

CONFLITO DE JURISDIÇÃO

No. 64 - BLUMENAU - Suscte. o Dr. Promotor Público da Vara Criminal de Blumenau, Suscto. o Dr. Juiz de Direito da 3a. Vara Criminal da Capital. Rel. Des. João de Borba - "Não conheceram do conflito. Unânime".

Zenon Vitor Bonassés Filho
Diretor

ADQUIRA AGORA A TRANQUILIDADE DE SUA FAMÍLIA

ED. "VICTOR MEIRELES"

DEPENDÊNCIAS:

Living, 3 quartos (sendo 1 suite), banheiro social, cozinha, área de serviço, dependências completas de empregada, play-ground, salão de festas e garage.

ESPECIFICAÇÕES EXTRAS E EXCLUSIVAS:

Na cozinha: c/ tampo inox, 2 cubas tamanho padrão, filtro de água. Venezianas de PVC. Aberturas de alumínio na cozinha e banheiros. Carpet. Gás central. Azulejos decorados até o teto. Box de alumínio. Porteiro eletrônico, telefone na portaria c/ número externo. Pontos p/ telefone e ar condicionado. Tratamento paisagístico. Elevadores com portas telescópicas de aço inox internamente, cabine revestida de fórmica, funcionamento com célula foto-elétrica.

LOCALIZAÇÃO: Duas frentes: Av. Othon D'Eça e R. Bocaiúva

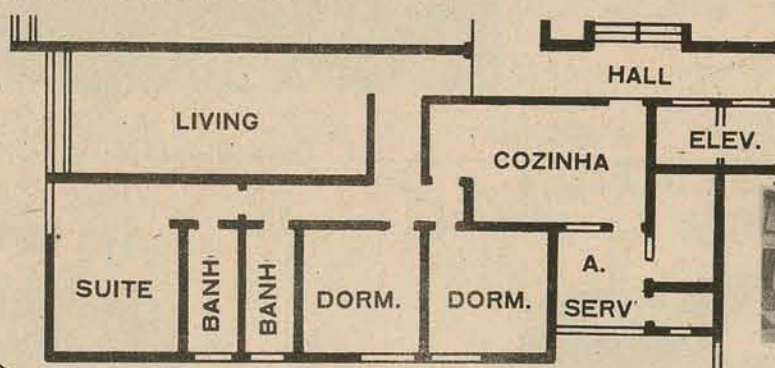
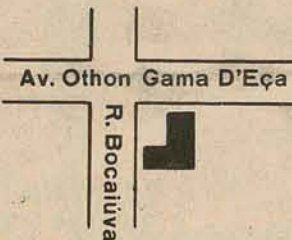

CONJUNTO "PORTINARI"

DOIS ACESSOS:

Rua Esteves Júnior e Av. Rio Branco



DISTÂNCIA ENTRE BLOCOS: 21 metros com tratamento paisagístico.

DEPENDÊNCIAS:

Apartamentos de 2 e 3 quartos com living, banheiro social, cozinha, área de serviço, dependências completas de empregada e garage.

ESPECIFICAÇÕES EXTRAS:

Venezianas dos dormitórios em PVC. Garage. Esquadrias das cozinhas e dos banheiros com basculantes de alumínio. Gás central. Revestimento dos elementos externos, abaixo das janelas, em mármore. Ar refrigerado. Forração de carpet. Telefone interno. Box de alumínio.

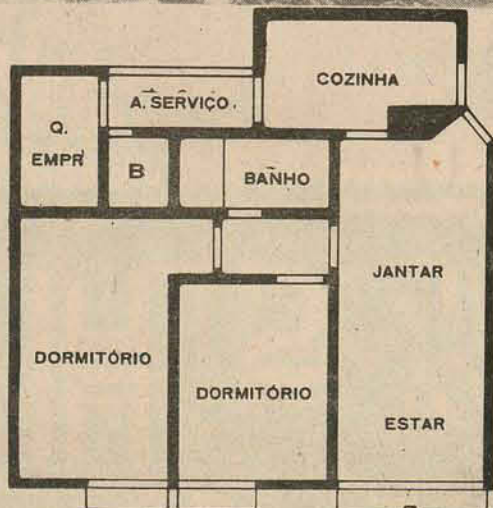

CONDIÇÕES DE VENDA

Com uma entrada de apenas 10% ou com o FGTS você pode adquirir um apartamento Emedaux. Os restantes 90% podem ser financiados em 10, 15 ou 20 anos. E nós lhe oferecemos ainda sem custos, os serviços de despachante.

ED. "PANORAMA"

DEPENDÊNCIAS:

Living e jantar, sala de almoço, 3 dormitórios (sendo 1 suite), banheiro social, cozinha, área de serviço, dependências completas de empregada e garage.

2 e 3 quartos

LOCALIZAÇÃO: Av. Beira Mar Norte.

ESPECIFICAÇÕES:

Forração de carpet e parquet. Aberturas de alumínio. Persianas de PVC. Ar refrigerado. Azulejos decorados até o teto. Box de alumínio com acrílico. Na cozinha: pia de aço inox c/ 2 cubas. Armário e balcão de fórmica. Exaustor de gordura. Torneiras com misturador. Aquecedor a gás. Telefone na portaria com tronco externo. Porteiro eletrônico.

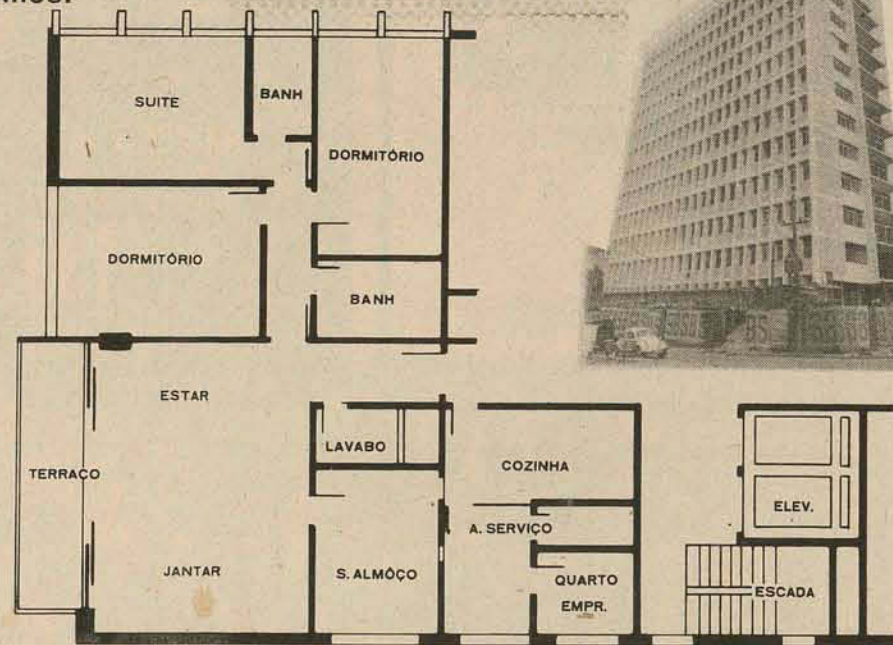
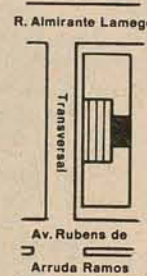

ED. "TOULOUSE LAUTREC"

LOCALIZAÇÃO: Av. Trompowsky

DEPENDÊNCIAS:

Aptos. de 3 e 4 quartos (sendo 1 suite), sacada com floreira, banheiro social, lavabo, sala de jantar, cozinha, área de serviço, dependências completas de empregada, garage, play-ground e salão de festas.

ESPECIFICAÇÕES EXTRAS E EXCLUSIVAS:

Armários embutidos. Forração de carpet. Azulejos decorados até o teto. Box de alumínio. Na cozinha: tampo inox c/ duas cubas, exaustor de gordura, filtro de água e cozinha americana. Gás central e aquecedor. Aberturas de alumínio. Venezianas de PVC. Porteiro eletrônico. Telefone interno. Dois aparelhos de ar refrigerado. Tratamento paisagístico. Elevadores de luxo.

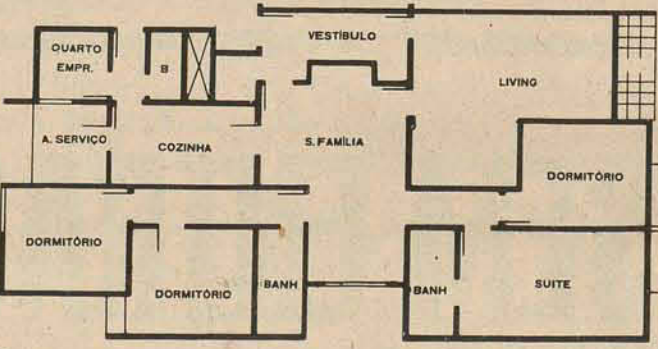

NOVAS CONCESSÕES DO SFH

Em 1975 a devolução da correção foi de 10%. Em 1976 ela será de 12%. Use o seu FGTS como entrada ou amortização da dívida.

NÃO PAGUE ALUGUEL VENHA CONVERSAR CONOSCO



ENGENHARIA E EMPREENDIMENTOS S.A.

Rua Trajano, 18 Fone 22-0053
Rua Deodoro, 13 Fone 22-4368
Praça Pereira Oliveira, 14 Fone 22-4340

Horóscopo

Omar Cardoso

ÁRIES — Pessoas nascidas em Peixes deverão colaborar consigo neste domingo, para a solução de problemas difíceis, sobretudo os de ordem material. Contudo, tenha cuidado, com quedas e acidentes. De resto será um bom dia, principalmente no sentido material e no relacionamento familiar.

TOURO — A influência do Sol e do seu próprio signo deverá protegê-lo e livrá-lo de todas as oposições que possa ter neste domingo. Portanto, você tem pela frente horas positivas em todos os setores, mas evite o orgulho demasiado e a teimosia, que o caracteriza muitas vezes.

GÊMEOS — Estando o Sol nos últimos dias e graus de Touro, deverá tomar muito cuidado com a saúde, com o crédito, com o dinheiro e com pessoas estranhas. Seus anseios profissionais, por outro lado, serão realizados depois do próximo dia 21, com o Sol, transitando, pelo seu próprio signo. Pode amar. Êxito com o público.

CÂNCER — Dia favorável, sobretudo aos que estão ligados à literatura, atividade financeira, bancária, marítima, aeroviária e comercial, enfim os que têm maior contato com o público. Boas possibilidades de lucros nos negócios, viagens bem sucedidas e harmonia na vida conjugal.

LEÃO — O fluxo astral favorece os assuntos de família e a vida profissional. Pode viajar, fazer negócios com ampla possibilidade de sucesso. A partir de sexta-feira, estará sob o fluxo favorável do signo de Gêmeos, sua 11a. Casa Astral. **VIRGEM** — Pessoas de Gêmeos propor-lhe-ão negócios que resultarão em positivos benefícios ainda hoje. O fluxo é bom para o amor, o relacionamento familiar e conjugal. Acautele-se, todavia, e não conte aos outros os seus planos com relação a novos empreendimentos.

LIBRA — Dia um tanto quanto neutro. Sua volubidade e falta de confiança em si mesmo, poderão ocasionar algo desagradável, inclusive a perda de uma oportunidade ligada ao seu interesse profissional ou particular. Contudo, tem pela frente um bom domingo, para o amor, mas alguma notícia negativa poderá empanar sua alegria.

ESCORPIÃO — Este domingo deverá conceder-lhe os maiores e melhores benefícios. Evite, porém, excessos, precipitações, discussões e ações violentas. Por outro lado, o fluxo será neutro ao amor e às viagens, mas muito bom para tratar de inventários e questões pessoais.

SAGITÁRIO — Se a sua atividade profissional está ligada a compra e venda de produtos químicos ou farmacêuticos, poderá realizar excelentes negócios nesta semana. Por se encontrar no Paraíso Zodiacal, sua saúde está beneficiada, assim como tudo que diga respeito à medicina e hospitais.

CAPRICÓRNIO — Sua intuição muito contribuirá para encontrar o caminho certo na solução de problemas que possam afligi-lo, mas pouco, porque os astros deverão lhe dar vantagens e benefícios agora, sob o fluxo da sua 5a. e benéfica Casa Astral, que é o signo de Touro. Domingo neutro ao amor.

AQUÁRIO — Seu nervosismo e impaciência não ajudarão em nada na solução dos problemas. Valendo-se do Sol governando o domingo e do seu trânsito em Touro e agindo com prudência, poderá vencer todos os obstáculos. Na sexta-feira próxima, você estará entrando no seu período mais favorável, mais benéfico dede este ano.

PEIXES — A exaltação do seu mentalismo e do seu psiquismo fará com que evite coisas desagradáveis neste domingo. Mesmo assim, cuide da saúde, anule seus defeitos e preconceitos todos, para que possa melhorar mais ainda; não se entregue aos vícios e se tem alguns, procure eliminá-los. Conte com a proteção de amigos.

Cinofilia

KENNEL CLUB FLORIANÓPOLIS A IMPORTÂNCIA DO PEDIGREE

O Pedigree ou Certificado de Certidão de Origem, é o documento que comprova a ascendência do Animal até a 4a. ou 5a. geração. A função é provar a autenticidade da procedência para que nunca possa ser contestada, o aprimoramento das raças, possibilitando assim um cruzamento orientado. Portanto apesar de algumas vezes o animal mostrar todas as características de uma determinada raça, não possuir o Pedigree em termos oficiais não estará apto para participar de

Exposições oficiais em qualquer parte do território nacional ou internacionais, assim como ter sua descendência registrada.

Na ocasião de adquirir um filhote dito de "Pedigree", exija do vendedor a indispensável Guia de Transferência e que o habilitará à extração do respectivo Pedigree junto ao Kennel Club Florianópolis.

Jamais compre um Cão sem ser entregue a GUIA DE TRANSFERÊNCIA QUAL SERÁ O MAIS ANTIGO?

Dizem alguns estudiosos que o Cão é conhecido pelo homem desde 4.000 anos A.C. A raça mais antiga seria a dos galgos Cães muito estimados pelos povos que viviam de caça. Afirmam, no entanto outros estudiosos que o Cão Pastor Alemão já era conhecido a 6.000 anos atrás, no começo da idade do Bronze; outros ainda, pretendem ser o Saluki - o Cão dos Faraós, do qualencontraram imagens datadas de 7.000 A.C.

Ulisses, o Rei da Itaca tinha um Cão que afagava eternamente A guerra de Troia, porém, ausentou-o da Pátria, du-

rante uma dezena de anos e, quando voltou o velho amigo Felpudo morreu de comoção, como morrem certas pessoas do coração, incapazes de aguentar alegrias súbitas.

Está de parabens o Sr. Luiz Nazareno dos Santos pelo nascimento de uma bela ninhada de Cães da raça Boxer, cujos pais são o renomado cão de criação gaúcha Ch. Barry of Zurico e a bela cadela Biska.

A quem interessar dirigir-se ao Kennel Club Florianópolis, Edifício Centro Executivo Miguel Daux, sala 104.



A última novidade da Ceisa.

Quando a Ceisa lançou o Condomínio Alexandra Bianca, ela prometeu fazer um ótimo edifício. Você talvez já tenha visto como ficou. Se ainda não viu, vale a pena dar uma passadinha por lá. Para ter uma idéia desta novidade que a Ceisa agora apresenta. Parecida, não igual.

O Condomínio Ana Paula, na Hercílio Luz, esquina com José Jacques, é formado por dois blocos, ambos com entradas pela Hercílio Luz.

No Ana Paula, cada bloco tem quatro apartamentos por andar. Com dois ou três dormitórios, todos de frente.

Os apartamentos terão living com dois ambientes e sacada, boa cozinha, banheiro espaçoso, grande área de serviço e dependências completas para empregada. Os apartamentos de três dormitórios terão suíte.

Além de todo conforto que você está acostumado a encontrar nos edifícios construídos pela Ceisa, o Ana Paula tem uma característica muito prática: a entrada de serviço é independente, pela área de serviço, eliminando uma porta na cozinha e economizando espaço para você.

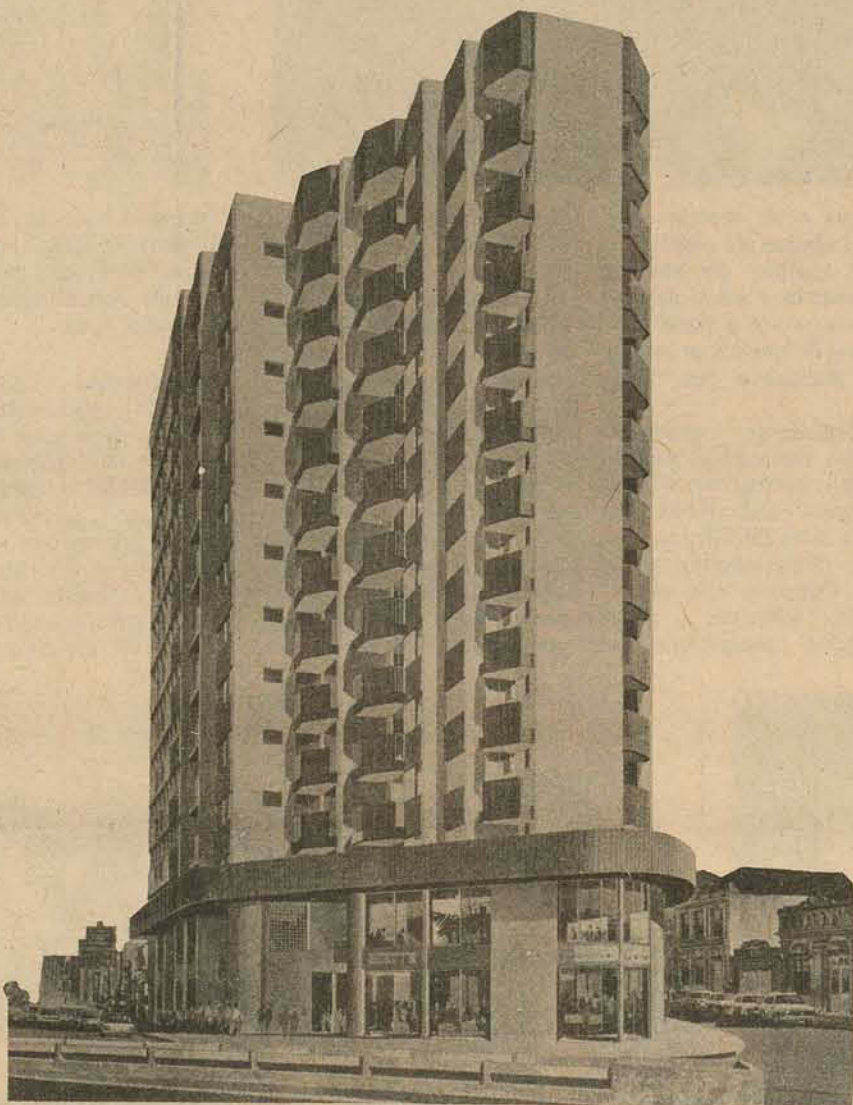

Consulte um corretor da Ceisa. Você vai ver que é fácil comprar um apartamento no Condomínio Ana Paula. Da mesma maneira como é fácil ganhar dinheiro aplicando em imóveis da Ceisa.

*Apartamentos de dois dormitórios: 105 a 109m²
Apartamentos de três dormitórios: 132 a 152m²
Living, dormitórios e circulação acarpitados.
Cozinha, Banheiro e área de serviço com azulejos decorados até o teto.
Lavatório embutido em bancada de mármore.
Central de gás.
Hall social decorado, com piso de mármore.
Garagem.
Playground e sala de jogos.*

CONSTRUÇÃO

CEISA

CONSTRUÇÕES E
EMPREENHIMENTOS
IMOBILIÁRIOS S.A.

Rua Anita Garibaldi, 35 - Fones: 22-1756 e 22-1099

Florianópolis - SC

VENDAS

CEISA

COMÉRCIO E
ADMINISTRAÇÃO
DE IMÓVEIS LTDA.

Rua Ten. Silveira, 35 - Ed. Apolo - sobreloja

Fones: 22-5611 e 22-4951 - Florianópolis - SC



FLORIANÓPOLIS RECEBE COM CATEGORIA INTERNACIONAL: FOI INAUGURADO O FLORIANÓPOLIS PALACE HOTEL

Florianópolis passou a contar, desde a noite da última sexta-feira, com o seu primeiro hotel de categoria internacional, com a inauguração do FLORIANÓPOLIS PALACE HOTEL, mais um empreendimento EMEDAUX, que veio atender uma necessidade há muito sentida, principalmente, em vista do crescente desenvolvimento que atinge o estado de Santa Catarina e a maior conscientização do seu potencial turístico, com o seu consequente aproveitamento.

O ato inaugural, classificado como o mais importante acontecimento social da cidade neste ano, contou com a participação do Vice-Governador do Estado, dr. Marcos Henrique Bücheller; do Prefeito Esperidião Amin Helou Filho; do sr. Said Farhad, Presidente da Embratur, além de grande número de autoridades civis, militares e convidados especiais.

A INAUGURAÇÃO

A inauguração do FLORIANÓPOLIS PALACE HOTEL - FLOPH, deu-se às 22 horas, no salão de Festas do Hotel, quando o Deputado Federal Dib Cherem, abrindo o ato, usou da palavra, lembrando passagens do passado da cidade e ressaltando a participação da família Daux em seu progresso.

Em seguida, falou o sr. Luiz Elias Daux, Diretor-Superintendente da EMEDAUX que, em certo ponto, disse: "É o sonho que se concretiza em realidade. A luta exaustiva de 40 meses, nesta obra que pretendemos quase perfeita, está terminada".

E continuou: "Hoje o Grupo EMEDAUX ingressa decidida e decisivamente na atividade hoteleira e turística. A diversificação dos objetivos, dentro dos setores intimamente relacionados entre si, é tecnicamente aconselhada e dá-nos a certeza de que estamos trilhando o rumo correto".

"Se a jornada foi árdua e por vezes muito difícil, sentimo-nos amplamente compensados pelo resultado final. Mas não estávamos sós na luta. A Banestado Crédito Imobiliário, do Paraná e a Sul Brasileiro Crédito Imobiliário, do Rio Grande do Sul, desde logo nos deram a segurança de sua participação, compondo o suporte financeiro indispensável ao empreendimento. Finalmente, a Caixa Econômica Federal, Filial de Santa Catarina comparece também, agora, com financiamento que onerosa a sustentação financeira do mais estabelecimento hoteleiro de Santa Catarina".

E afirmou: "Quando a iniciativa privada e o poder

público sabiammente se somam, lucra a comunidade, que usufrui de formas múltiplas os frutos desta união".

E para nós - acrescentou -, por isto mesmo, uma honra mas também uma responsabilidade, a confiança com que nos têm distinguido a Embratur e os demais organismos regionais e nacionais de incentivo ao turismo, bem como os poderes constituídos em geral. Com esta coordenação de

esforços e de recursos podemos chegar até aqui".

"O crédito do homem nos homens e em si mesmo - sentenciou - é a mola propulsora de que ele necessita para realizar o seu destino".

Finalmente, concluiu: "Neste momento, senhor Prefeito, entregamos o Florianópolis Palace Hotel. Do Grupo EMEDAUX, ao Povo de Florianópolis e de Santa Catarina, esta obra".

Após descerrar a placa alusiva à inauguração do

FLORIANÓPOLIS PALACE HOTEL, disse o Prefei-

to Esperidião Amin Helou Filho: "Realmente, só a fé, só a confiança, só o crédito inabalável na nossa terra, na terra que a todos nós abriga, na terra que todos os dias nos abraça e nos afaga ao sabor do seu tempo e do seu clima, tão caprichoso quanto a sua natureza, só este crédito, só esta confiança pode justificar, explicar cabalmente, o porque da existência de um

empresário e de um empreendimento e cada uma das cidades brasileiras, em cada uma das comunidades que os homens fazem".

E prosseguiu: "Acima e além do que podem, às vezes, os fatos e os fatores objetivos determinarem, é tão somente o crédito, a confiança, a fé em si próprio, os princípios e os seus ideais, que podem ser capazes de permitir que um homem arrote desafios, para cumprir objetivos, para

enfrentar e cumprir o seu destino".

E, depois de referir-se a atuação da EMEDAUX e à orientação da Embratur, concluiu: "Luiz Daux, mais uma vez, muito obrigado pelo empreendimento e pela confiança na sua e na nossa terra".

Encerrando a solenidade, afirmou o sr. Said Farhad, Presidente da Embratur: "A importância que tem este hotel para a cidade de Florianópolis, não sou eu quem atesta, mas sim esta

gente maravilhosa que veio aqui dizer a você, Luiz Daux, o quão importante foi aquilo que você fez".

"Restará - ressaltou -, talvez, falando em nome do sistema nacional de turismo, de que é de empreendimentos como este que o Brasil precisa. Feitos na raça, com garra, com ânimo e com o coração".

E disse mais o Presidente da Embratur: "E, é de homens e empresários co-

mo você, sua família, seu Grupo, de que precisa a nossa bela e boa gente brasileira".

Mais adiante, concluiu: "Tendo trabalhado 40 meses, para tornar realidade este empreendimento. Você merece todos os aplausos que recebeu e eu não faltaria a você, com o meu abraço, muito amigo, muito sentido e a minha palavra de entusiasmo. Continue assim, porque você vai muito longe".

O HOTEL

O prédio que abriga o FLORIANÓPOLIS PALACE HOTEL, conta com duas alas - uma com frente para rua dos Ilhéus e a outra para rua Artista Bittencourt -, no ponto mais nobre da cidade e cada uma com treze pavimentos, perfazendo uma área construída total de 6.770 metros quadrados.

Equipado com o que há de mais moderno em instalações hoteleiras, dispõe o FLOPH de 89 apartamentos de luxo, sete suítes executivas, uma suíte nupcial e uma suíte presidencial.

Oferece, ainda, um perfeito serviço de copa e bar, durante as 24 horas do dia e, também, um restaurante que serve desde o mais simples prato da cozinha brasileira até o mais sofisticado prato internacional.

Um Salão de Conferências e Festas, com capacidade para 250 pessoas, é ideal para convenções e grandes reuniões, estando equipado com serviço de som, com alto-falantes, microfones e gravadores, além do tratamento acústico de paredes e teto.

Tudo o projeto de decoração é de Fernando Betzler que, no hall, empregou, a exemplo de todo o conjunto, o que há de mais nobre em termos de acabamento, ou seja, granito, mármore, cristal e tem como atração máxima, talvez, o grande lustre de entrada, com mais de 15 metros quadrados.

Com pessoal altamente treinado e capacitado, o FLORIANÓPOLIS PALACE HOTEL conta, ainda, com serviço de intérpretes para os idiomas: alemão, inglês, francês, italiano e espanhol.

Um magnífico acervo artístico, que inclui obras de Fukushima, Carlos Scliar, Chico da Silva e outros mestres das artes plásticas, dão ao FLOPH o complemento ao seu requintado tratamento.

Completem as suas instalações, um perfeito sistema de ar condicionado central, som ambiente em todas suas dependências, lavanderia, sauna, salão de beleza, barbearia e sala de ginástica.





Todo o encanto e o romantismo do passado... Com o conforto do mundo moderno. Solar das Acácias.

Um edifício em genuíno estilo colonial brasileiro, embelezando ainda mais a maravilhosa paisagem de Florianópolis. 2 ou 3 dormitórios, sala-living com lindas sacadas, e demais dependências. Ideal para famílias que pensam em crescer e multiplicar-se.

Decoração em estilo e acabamento primoroso. Alto padrão de construção... qualidade A. GONZAGA.

Solar das Acácias, 49.^a super produção com a garantia de A. GONZAGA.

Rua Artista Bittencourt, esquina da rua Pedro Soares — Centro.

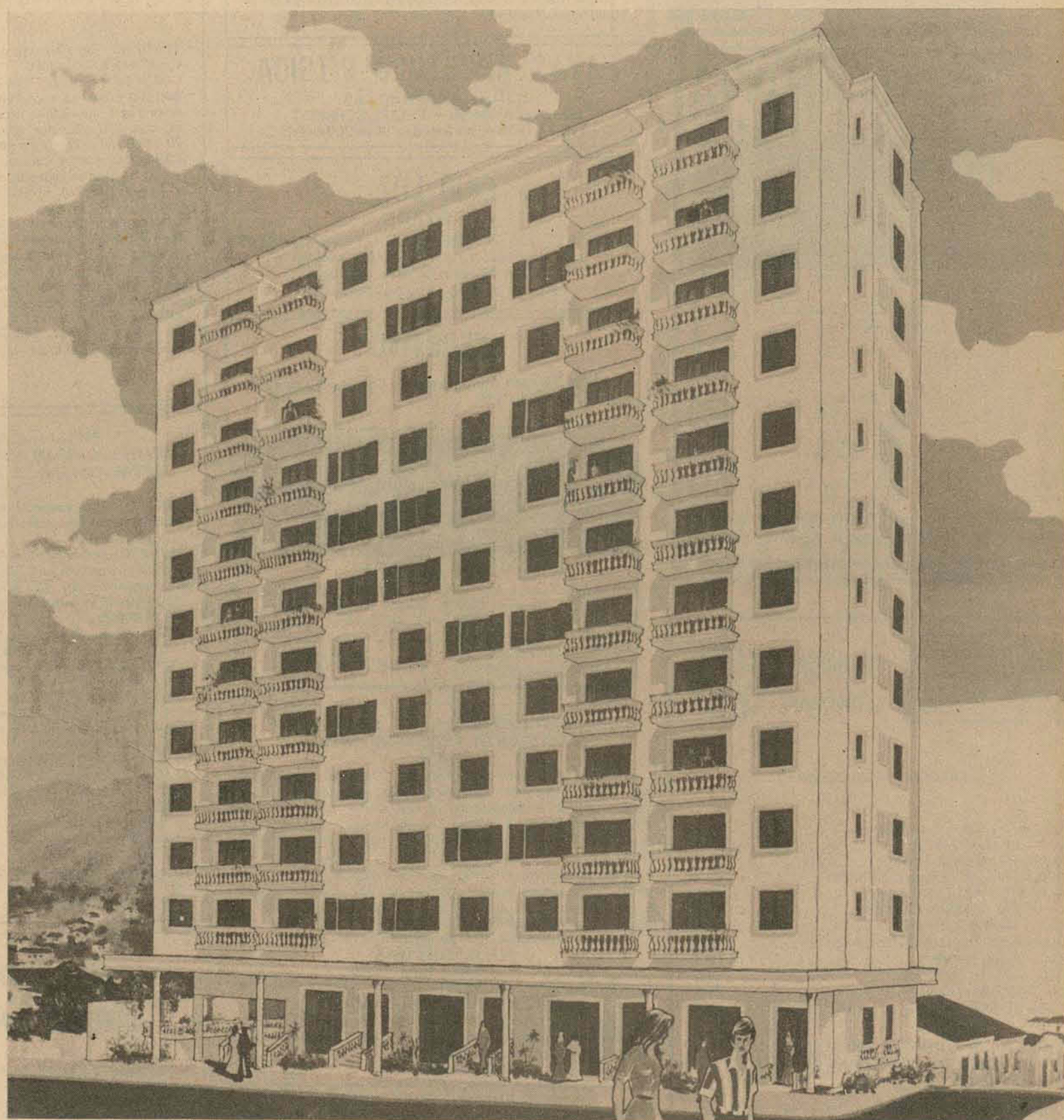

GATÃO AUTOMÓVEIS

Variant Jôia	74
Chevette Luxo	74
Brasília	OK
Volks 1.500	74

COMPRA, VENDA E TROCA DE AUTOMÓVEIS — CRÉDITO IMEDIATO — RUA FRANCISCO TOLENTINO, 13 — TEL: 22-2980

JENDIROBA AUTOMÓVEIS LTDA.

R. Saldanha Marinho Esq. de João Pinto
FONES: 22-0192 — 22-1392 — 22-2952

CHEVROLET OPALA CUPÊ VÁRIAS CORES	1976
CHEVROLET CHEVETTE VÁRIAS CORES	1976
CHEVROLET PICK-UP	1976
CHEVROLET CARAVAN	1976
OPALA QUATRO PORTAS	1973
OPALA CUPÊ	1972
CHEVETTE	1974
DODGE 1.800	1974
CORCEL	1972
VOLKS 1.300	1972
MALIBU	1968
LANCHA FIBRA DE VIDRO, TURBINA, TIPO GAIVOTA	
RUA ALMIRANTE LAMEGO 170 e RUA SALDANHA MARINHO ESQ. JOÃO PINTO e TIRADENTES — FONES 22-0192, 22-1392, 22-2952	

BEIRA MAR

COMERCIAL BEIRA MAR VEÍCULOS E REPRESENTAÇÕES LTDA

Av. Rubens de Arruda Ramos, (Beira Mar Norte), 210
FONE — 22-5757

Volkswagen Verde	1970
Volkswagen Vermelho	1971
Brasília Verde	1974
Brasília Amarela	1974
Kombi Branca	1972
Kombi Pick-Up Bege	1976
Dodge Branco e Preto	1974
Dodge Amarelo	1974
Corcel Branco	1971
Corcel Vermelho	1974
Chevette Vermelho	1974
T.L. Bege	1972
Ford Galaxie Bege	1967

DIPRONAL

DPTO. DE VENDA DE VEÍCULOS USADOS

MODÉLO	COR	ANO:
Belina	Azul	1974
Belina	Marron	1972
Corcel Cupê Luxo	Branco	1972
Corcel Cupê Luxo	Vermelho	1973
Corcel Cupê Luxo	Bordô	1975
Corcel Sedan STD	Amarelo	1975
Dodge 1.800 Luxo	Vermelho	1974
Dodge Dart SE	Amarelo	1972
Galaxie LTD	Branco e Preto	1973
Maverick Cupê Super Luxo c/ ar	Amarelo	1974
Maverick GT	Branco e Preto	1974
Opala Sedan	Azul	1970
Opala Sedan	Prata	1970
Opala Cupê	Azul	1972
Volks Variant	Azul	1970

DIPRONAL, paga melhor pelo seu veículo.

Rua Felipe Schmidt, 60

Fones: 22-3321 e 22-2197



O mais antigo revendedor autorizado Volkswagen de Florianópolis, lhe dá a certeza da melhor compra e a tranquilidade da melhor assistência técnica.
PABX: 44-26-11 — 44-24-01 — 44-22-01 — 44-20-01

C. RAMOS S.A. ENTENDE DE VOLKSWAGEN

"MANTEMOS EM ESTOQUE TODA LINHA DE VOLKSWAGEN OK"

VEÍCULOS USADOS

TIPO	COR	ANO:
1300	Amarelo Safari	1973
1300	Vermelho Montana	1972
1500	Verde	1972
1500	Branco Lotus	1974
TL	Verde (4 portas)	1973
Brasília	Bege	1974
Kombi	Branco Lotus	1973
Passat	Branco Lotus	1975

Dispomos de motores 1300, 1500 e 1600 novos ou reconicionados à base de troca



REVENDEDOR

AUTORIZADO

ESTOQUE DE VEÍCULOS

VARIANT — AZUL DANÚBIO	1975
1600 — BRANCO LOTUS	1975
BRASILIA — VERDE HIPPIE	1974
OPALA SS4 — VERMELHO C/PRETO	1974
MOTO 125 — AZUL METÁLICO	1974
CHEVETTE — ROSA PANTERA	1974
1500 — AMARELO SAFARI	1973
OPALA — VERMELHO ESCARLATE	1973
1500 — AZUL ESCURO	1972
1300 — VERDE GUARUJÁ	1972
1500 — VERMELHO CLARO	1970
1300 — BRANCO LOTUS	1970

QUALIDADE E ECONOMIA, TRANQUILIDADE COM A GARANTIA DE — AMAURI PEÇAS E VEÍCULOS LTDA — "FONE: 44-05-22"

POSSUÍMOS TODA A LINHA VW 1976 EM EXPOSIÇÃO. VEÍCULOS USADOS DE QUALQUER MARCA.
RUA: GAL. GASPAR DUTRA, 90 — ESTREITO
FONE: 4-05-22

florisa

Uma Empresa integrante do Grupo Sulbrasileiro

DISPONÍVEL TODA LINHA

19 76

VENHA CONHECER NOSSOS

SISTEMAS DE FINANCIAMENTOS

Santos Saraiva, 554 — Estreito
440611 440201
440001 440401

Florianópolis Veículos S.A.

USADOS E REVISADOS

Maverick Cupê Luxo	1974
Corcel Sedan	1969 e 1973
Corcel GT e Cupê	72 e 1973
Galaxie	70 e 73
Opala Sedan	70 e 71
Opala Cupê	73 e 74
Volkswagen	68 e 74
Galaxie LTD Autom.	1973

COELHO AUTOMÓVEIS

Rua Francisco Tolentino,
11 Fone 22-7180.

BRASILIA — BEGE ALABASTRO	OK
VOLKS "L" — BEGE ALABASTRO	OK
BRASILIA — BRANCO LOTUS	1974
BRASILIA — AZUL DANÚBIO	1974
VOLKS 1300 — MARROM CARAVELLE	1974
VOLKS 1500 — BEGE CLARO	1971
CORCEL CUPÊ STD — AZUL MOZAICO	1971
DODGE DART CUPÊ — ROSÉ METÁLICO	1973

ADILSON AUTOMÓVEIS

RUA: ANTÔNIO LUZ, 179 COMPRA, TROCA, VENDE	
Chevette SL várias cores	OK
Passat L bege	1975
Dodge 1800 vermelho	1974
Opala cupê amarelo e preto	1973
Corcel cupê STD amarelo	1971
Fusca 1300 laranja monza	1971
Fusca 1300 bege	1969

DRA. MOEMA DESJARDINS

Ginecologista e Obstetra

Consultas das 15 às 19 horas, no Edifício CEISA, rua Jerônimo Coelho, 14, esquina Felipe Schmidt, 8o. andar, conjuntos 801 e 802 — fone 22-0471. (residência fones: 22-2018 e 22-5481) — Florianópolis.

Dra. MARIA CARMEM

S. SANTOS BERBER

DERMATOLOGISTA

Atende diariamente das 14 às 18 horas. Rua Mal. Deodoro, 15 - sala 202 - Fone 22-4138 - Florianópolis - SC.

Dra. MARIA BERNADETE

MACHADO COSTA

Cirurgia Plástica

Consultas diariamente das 8:00 às 12:00 e das 14:00 às 16:00 horas. Rua Deodoro, 15 - sala 202 - Fone 22-4138.

SAVAS APOSTOLO PITSICA

CLÍNICA DE SENHORAS
ED. CEISA 404/05 — FELIPE SCHMIDT
Tel. 22.4838 — horário das 14 às 20 horas.

ENIO LUZ

ADVOGADO

CAUSAS CÍVEIS — COMERCIAIS — TRABALHISTAS
Ruas dos Ilhéus, 8 — Ed. Aplub, s/91 — 9o. andar.
Atende das 11 horas às 18 hs. Diariamente.
Fones — 22-4420 e 22-2779 - Fpolis SC.

EXECUTIVO

Área Técnico-Administrativo. Cartas para este jornal - caixa postal 139.

- DESPACHANTE SONAGLIO -

HERMINIO SONAGLIO & CIA. LTDA.

R. CEL. PEDRO DEMORO, 2157 - ESTREITO

AO LADO DO DETRAN

encaminhamos carteira de motorista, identidade, regs. no DNER, imposto sindical, atestados, certidões, fotocópias, fotografias, seguros total, incêndio e obrigatório, plastificações, instruções teóricas, EMPLACAMENTOS, etc.
RAPIDEZ E EFICIÊNCIA. Fone: 44-2870

DEPARTAMENTO CENTRAL DE COMPRAS

TOMADA DE PREÇOS No. 76-367

AVISO

O DEPARTAMENTO CENTRAL DE COMPRAS toma público, para conhecimento dos interessados que receberá propostas de firmas habilitadas preliminarmente, nos termos da Lei no. 5.089 de 30.04.75, até as 15 horas do dia 08 de junho de 1976 para o fornecimento de "APARELHOS DE RÁDIO-TRANSCÉPTORES".

O Edital encontra-se afixado na sede do Departamento Central de Compras, à Avenida Mauro Ramos no. 212, em Florianópolis, Estado de Santa Catarina, onde serão prestados os esclarecimentos necessários e fornecidas cópias de Edital.

Florianópolis (SC), em 14 de maio de 1976.

CARLOS GOES BESSA

Diretor Geral.

CERTIFICADO EXTRAVIADO

Dary Soares dos Santos declara que extraviou o Certificado de Propriedade de seu veículo marca Dodge Dart/70, cor amarelo, chassis BF-31RP07197, placas ZA-1695.

Criciúma, 13/5/76

CERTIFICADO EXTRAVIADO

Foi extraviado o Certificado no. 526136 do veículo marca DKW Perua, cor Marfim, ano 1965, placas BB-788 — SV-056936, pertencente ao Hotel Santos — Balaério Camboriú.
Balaério Camboriú, 14 de maio de 1976.

APARTAMENTO - 131 m2

COQUEIROS

VENDE-SE

Rua José do Vale Pereira (rua Juca do Loide). Localizado em rua arborizada. Perto da praia, 8 quartos, sala, cozinha, copa, 2 banheiros, dependência de empregada, área de serviço, garagem. Primeira ocupação. Tratar com Darci — fones... 22-6500 e 22-6290.

APARTAMENTO - ED. BAHIA

Aluga-se ótimo apartamento no 1o. andar, com 2 quartos, sala, copa-cozinha, banho social, área de serviço, todo acarpetado e com armários embutidos.
Inf. Tel: 22-0449.

APARTAMENTO CENTRO

Aluga-se amplo apartamento à rua Nunes Machado, esquina c/Tiradentes, com dois quartos, sala, copa-cozinha, área de serviço, dependências completas p/empregada, banho social. Ótima localização.
Inf. Tel: 22-0449.

VENDE-SE

Terreno na estrada geral — Cachoeira do Bom Jesus (Canasvieiras), 15m de frente x 60m fundo, a 50 m. do mar. Preço: Cr\$ 90.000,00 à vista. Tratar: fone 22-4588.

VENDE-SE

Agronômica.
Ótimo terreno, pronto para construir. 15 x 24.
Excelente terreno c/1.700m2, mais ou menos, próximo à Casa da Amizade, com linda vista para o mar. Bairro de Fátima.
12 lotes de 400m2, bom preço. Local de grande valorização.
Informações: Rua Angelo Laporta, 7, tels. 22-4075 — 22-4190. CRECI. 374 - XI Região.

ALUGA-SE CASA BARREIROS

De preferência para casal sem filhos, com 2 quartos, sala, cozinha e banheiro. Preço: Cr\$ 900,00. Tratar no Mercado Público — rua Jerônimo Coelho, 35 — Bazar Brito.

VENDE-SE TERRENO

Praia da Garopaba. Tratar: com o Sr. Rogério fone 42118 — Palhoça.

BARBADA

TERRENO: Em Itaguaçu, com excelente vista para o mar; somente Cr\$ 110.000,00.
CASA: Com 4 quartos, sala de estar e jantar, copa, cozinha, banheiro social, garagem para dois carros, adega, sala de T.V., caixa d'água, com 7.200 litros e mais uma peça em acabamento; com 210 m2, por apenas Cr\$ 260.000,00, com Cr\$ 20.000,00 no ato contrato saldo à Cr\$ 3.200,00 mensais.
CASA: C/3 quartos, sala de jantar, copa, cozinha, banheiro social, lavanderia, dependência de empregada, churrasqueira, e área de serviço, terreno com 360m2., por apenas Cr\$ 380.000,00.
Supercasa com 3 quartos, suíte de casal, sala de estar e jantar, copa e cozinha, banheiro social, circulação, área de serviço, garagem para 2 carros. Toda acarpetada com 15 mm de Tabacow, massa corrida, acabamento em gesso, azulejo Bahia, garagem em mármore e acabamento de luxo. Nova e desocupada. No ato da ocupação Cr\$ 40.000,00 e mais Cr\$ 410.000,00 em 15 anos.
Informações: Vifa Empreendimentos Imobiliários Ltda. Rua Tenente Silveira, 21 - s/102 - Fone 22-1660 - CRECI 37.

IMOBILIÁRIA GLOBO LTDA.

RUA GAL. GASPAR DUTRA, esq. C/AFONSO PENA — ESTREITO—FPOLIS. FONE: 44-1989 — 44-0535

VENDE

CENTRO — Um apartamento Ed. Arthur - 2 quartos, sala, cozinha, demais dependências, de frente, 2o. andar. PREÇO — Cr\$ 230.000,00
ESTREITO — Rua Fabricio Caldeira — De alvenaria c/3 quartos, sala, copa, cozinha, garagem, carpet, cortinas, lustres, churrasqueira c/160 m2. PREÇO — Cr\$ 450.000,00.
COQUEIROS — Casa de madeira saída ponte nova — PREÇO Cr\$ 90.000,00
Apartamento — 3 quartos e demais dependências c/garagem - Próximo Av. Ivo Silveira. Cr\$ 240.000,00
TRINDADE — Sul Brasil - casa Cr\$ 600.000,00.
Rua Afonso Pena - Estreito - 3 quartos e demais dependências. Cr\$ 460.000,00.
Transversal Rua Rosa — BARREIROS — 3 quartos, sala, copa, cozinha, garagem, área de serviço, dep. de empregada, acb. gesso. Cr\$ 450.000,00.
APARTAMENTO — 2 quartos, demais dependências, Ed. ITAJUBÁ C/garagem. Cr\$ 210.000,00.
EdC. EPANEMA — 2 quartos, carpet, demais dependências. Cr\$ 190.000,00
TERRENOS SAMBAQUI — 125.000 m2. Cr\$ 350.000,00.
TERRENO STO. ANTÔNIO — 90.000 m2. Cr\$ 260.000,00
ED. ANTARES — Av. Beira Mar — 2 Apartamentos: frente para o mar c/garagem. Cr\$ 590.000,00.
TERRENO ITAGUAÇU — Rua Ed. Gaivota. Cr\$ 1.000.000,00 4 lotes.

SOCIO

DIRETOR ADMINISTRATIVO

Empresa de prestação de serviços, com 2 anos de atividade e vasta clientela formada, procura pessoa relacionada, para ocupar o cargo acima, com a participação de 49% na empresa, mediante integralização no valor de Cr\$ 35.000,00.
Melhores detalhes serão fornecidos após encaminharem curriculum aos cuidados da caixa postal 877 - Fpolis.

ASSISTÊNCIA TÉCNICA EM CADEIRAS E POLTRONAS

Giroflex — Gritsch e Outras Marcas

FUTURAMA: Rua Antônio Luz — 185 - Fone: 22-5268

VOLKS VENDE-SE

Vende-se um Volks 1500, ano 73, equipado, ótimo estado. Falar com Marcelino — Praça Pio XII — Celesc — ao lado da lavanderia Servelar.

FUSCA 1.300 - ZERO KM.

ANO 1976

Pronta entrega. Negócio à vista ou parte financiada. Sem intermediários. Tratar pelo fone 22-4909.

FUSCÃO 1972

Amarelo colonial - excelente estado. Tratar: pelo fone 22-6864 — (residencial).

VENDO PASSAT-75

10.000 km — Azul Danúbio. Inteiro. Tratar com Paulo - Fone 44-1799.

TELEFONE

Vende-se os telefones: 44-4469 e 44-3469, instalação imediata. Tratar: fone 44-1196, no período da tarde.

ALUGA-SE TELEFONE

Prefixo "22". Tratar: rua Saldanha Marinho no. 1, esq. com Tiradentes - 1o. andar - salas 6 e 7.

MICELIN MÓVEIS MODULADOS

RESIDENCIAIS E ESCRITÓRIOS

Precisa-se de vendedores ambos os sexos para trabalharem com vendas externas. Apresentar-se 2a. feira no horário comercial.
Rua: Felipe Schmidt 96
Falar com Sr. Cunha.

PROJETISTA

Procuramos projetista com experiência em projeto de sistema público de abastecimento de água. Os interessados poderão dirigir-se à rua Artista Bittencourt, 32, no horário das 17,00 às 18,30 horas.

REPRESENTANTE

Necessitamos para cobertura em todo o Estado de Santa Catarina. Produto de boa rotação (pratos e bandejas de papelão) vendável em supermercados, distribuidores, atacadistas, casas de festas, restaurantes, papelerias, pizzarias, etc.
Cartas com referências e discriminação do setor de atração e eventualmente de Vendedor-Colaboradores para caixa postal 22.593 — São Paulo — SP.

ESTADO DE SANTA CATARINA

Português - 39 anos de idade, dinâmico, bem habilitado em:

Contabilidade, sistemas mecânicos, análise de sistemas para computadores, inglês falado e escrito, conhecedor do mercado Europeu, especialmente inglês e nórdico, prática de organização e direção de empresas. Pretende colocação compatível no Estado de Santa Catarina ou Rio Grande do Sul. Para esclarecimentos falar com A. Borges - rua Presidente Coutinho - 88 - Fpolis - Fone: 22-5960.

TÉCNICO EM CONTABILIDADE

NECESSITAMOS DE TÉCNICO EM CONTABILIDADE PARA ASSUMIR A CONTABILIDADE E ESCRITÓRIO DE FIRMA PEQUENA.
ENVIAR CARTA PARA: TÉCNICO EM CONTABILIDADE, ENDEREÇADA A ESTE JORNAL, COM CURRÍCULO-VITAE E PRETENSÕES.

BRITA COM GRANULOMETRIA PERFEITA



PEDRITA

FONE 220037 - FLORIANÓPOLIS

ATENDIMENTO EM TODO ESTADO

PARA ALUGAR SEU IMÓVEL NA GRANDE FLORIANÓPOLIS PROCURE A **contacto**

Praça Pereira Oliveira
Ed. Visconde de Ouro Preto
Sobrelas 16 e 17 - Sede própria

Creci 182
FONE 223958

TOMAZ

Armários Embutidos, cozinhas americanas e com TOMAZ. Rua São João Batista no. 60 - Fone 22-5888.

TERRENO EM CACUPÉ

Vende-se com área de 6.000m2, frente para a estrada geral e fundos para o mar. Tratar: fone 44-2948.



VENDE-SE CASAS

TRINDADE (REF.021) - Ampla casa de alvenaria com living, escritório, 3 dormitórios, sendo 1 com banheiro privativo, dep. de empregada, cozinha, área de serviço, churrasqueira e garagem.

ESTREITO (REF. 031) - Ótima casa de alvenaria, com sala de estar, 2 dormitórios, copa-cozinha, banheiro social, dep. de empregada, cozinha, área de serviço, churrasqueira e garagem para 3 carros.

TRINDADE (REF. 037) - Casa de alvenaria com sala de estar, 3 dormitórios, 2 banheiros sendo um com azulejos decorados, copa-cozinha, área de serviço, churrasqueira e garagem para 3 carros.

ITAGUAÇU (REF. 038) - Excelente casa de alvenaria, bem localizada c/hall de entrada, 3 dormitórios, sala de estar c/armários embutidos, banheiro social, copa-cozinha, área de serviço e garagem para 3 carros.

APARTAMENTOS

CENTRAL (REF. 021) ED. BIANCA - Excelente apto. com ótima vista, contendo living, 2 dormitórios, banheiro social, dep. completa de empregada, área de serviço, todo acarpeta-do, gás central e garagem.

CENTRAL (REF. 012) - Bonito apto. c/sala de estar, sala de jantar, 3 dormitórios, sendo 1 suite de casal, banheiro social, copa-cozinha, dep. de empregada, área de serviço e aquecimento central.

CENTRAL (REF. 022) - Amplo apto. c/living, 3 quartos c/armários embutidos, banheiro social, cozinha c/pia inox e armários americanos, e garagem para dois carros.

CENTRAL (REF. 026) - Ótimo apto. c/sala de estar, varanda, salão de festas, 2 banheiros sociais, 3 quartos, sendo 1 com suite, Play-ground, dep. de empregada, 5 armários embutidos, aquecedor central de água e interfone. Ampla vista para a Baía Norte.

VENDAS E INFORMAÇÕES

End: Praça Pereira Oliveira
Ed.Visconde de Ouro Preto
sobre loja n.6.

Fones: 22-54-95 22-32-03 CRECI 63

ALUGA-SE GALPÃO

Rua Leoberto Leal, próximo trevo em Barreiros. Tratar pelo fone 44-0002 ou no posto Ipirela - no Estreito.

CASA NOVA 148m2

Em Barreiros, contendo 3 quartos, banheiro social (azulejos decorados), ampla sala, copa, cozinha (azulejos decorados) ampla garagem. Cr\$ 300.000,00 - Aceita-se terrenos como pagamento.

Tratar no Edif. Dias Velho sobreloja salas 15/16/17 - Fones 22-3537, 22-6551 - Regis Imóveis - CRECI 58.

CASA - Cr\$ 350.000,00

No Saco dos Limões. Excelente residência. Contendo 3 quartos, 2 salas, banheiro social, copa-cozinha, dependência completa de empregada, terraço, churrasqueira, lavanderia, garagem, armários embutidos na sala e quartos, cozinha formaplas, carpet, e papel de parede.

TRATAR NO EDF. DIAS VELHO - RUA FELIPE SCHMIDT, 27 SOBRELLOJA SALAS 15/16/17 - FONE: 22-3537 - REGIS IMÓVEIS LTDA CRECI 58.



MAGUEFA - CORRETORA E ADMINISTRADORA DE IMÓVEIS LTDA.

OFERECE

CASAS

No. 01 -

Na Trindade c/130m2, de área construída nova, em terreno de 360m2, com living e três dormitórios totalmente acarpeta-dos, o dormitório do casal com banheiro privativo e ar condicionado, mais um banheiro social cozinha e banheiros com azulejos decorados até o teto e box de acrílico. Área de serviço, dependências completas para empregada, jardim, quintal, c/churrasqueira e garagem. Preço:Cr\$ 410.000,00. Sendo Cr\$ 270.000,00 Financiados e Cr\$ 140.000,00 Poupança a combinar.

No. 03 -

No Estreito, mais precisamente no Bañeirão, com 215 m2. de área construída em terreno de 400m2. Com living de 45m2. sala de jantar quatro dormitórios, dois banheiros, cozinha montada, área de serviço, garagem, jardim e quintal. Preço: Cr\$ 490.000,00 a combinar

No.08 -

Na Trindade, em final de construção, c/living amplos, sala de jantar conjugados, estar íntimo, três dormitórios, sendo um com banheiro privativo, mais um banheiro social, cozinha e banheiros com azulejos decorados até o teto, piso cerâmica vitrificada, dependências completas p/empregada,lavanderia, área de serviço c/churrasqueira e garagem para dois carros. Preço:Cr\$ 650.000,00 - Sendo Cr\$ 400.000,00 financiados e Cr\$ 250.000,00 poupança a combinar.

APARTAMENTOS

À BEIRA MAR NORTE, NO 11o. ANDAR DO EDIFÍCIO ILHABELA, COM 227m2.

- Vestíbulo, lavabo, living, sala de estar, sala de jantartrês dormitórios, sendo um com banheiro privativo, mais um banheiro íntimo, cozinha, área de serviço, dependências completas de empregada e garagem, Gaz Central, Água quente central do apartamento, salão de Festas, Central de Telefone, espera para telefone externo amplo Play-Ground e recuos de 10m. totalmente ajardinados.

Preço: Cr\$ 875.600,00 - Financ. Cr\$ 497.600,00 - Poupança Cr\$ 378.000,00 a combinar em até 36 meses.

NO CENTRO COM 117m2 - DE FRENTE

Com living, sala de jantar conjugadas, três dormitórios, um com banheiro privativo, mais um banheiro social, cozinha, área de serviço, dependências completas de empregada. Central Telefônica, espera para telefone externo, Play-Ground e área ajardinada.

Preço: Cr\$ 380.000,00 - Financ. Cr\$ 280.000,00 - Entrada Cr\$ 100.000,00.

Tratar na Av. Rio Branco, 112 - durante a semana, inclusive aos sábados e domingos, no horário comercial - Fone: 22-3899.

No. 01 -

Na Beira Mar Norte, andar alto, de frente para o mar com 160m2 Living, três dormitórios, banheiro social, cozinha, dependências completas de empregada, área de serviço e garagem, gás central e porteiro eletrônico. Preço: Cr\$ 650.000,00 a combinar.

No. 03 -

Na Baía Norte de frente para o mar, no 10o. andar do Edifício Anna Teresia. Living com sala de jantar conjugados, lavabo, três dormitórios sendo um com banheiro privativo, mais um banheiro íntimo, dependências completas de empregada, cozinha, área de serviço e garagem. Salão de festas decorado, gás central e água quente central do apto. porteiro eletrônico e telefone externo instalado. Preço: Cr\$ 750.000,00. Sendo Cr\$ 555.000,00 financiados p/Maguefa em 10 anos. Entrada Cr\$ 195.000,00 a combinar.

No. 05 -

No Centro, em prédio novo de 07 pavimentos, c/dois apartamentos por andar, c/sacada, hall de entrada e portaria de mármore, com porteiro eletrônico e gás central. Living e sala de jantar conjugados, três dormitórios, um dos quais com banheiro privativo, mais um banheiro social, cozinha e banheiros com azulejos decorados até o teto, dependências completas de empregada, área de serviço e garagem. Preço: Cr\$ 680.000,00 a Combinar.

TERRENOS

No. 01 -

Em Coqueiros, com ampla vista para o mar, com 400m2. Preço: Cr\$ 190.000,00 a combinar.

No. 04 -

Na Estrada Geral de Jurerê, com 1000m2 - Preço à vista de Cr\$ 40.000,00.

No. 06 -

No Saco Grande, com 8.352m2, Ótimo para Indústria. Preço: Cr\$ 160.000,00.

A Predilar lança a pedra preciosa da sua felicidade

Edifício TOPÁZIO bonito como um dia de sol

Edifício Topázio, lapidado carinhosamente pela Predilar com atenção para todos os detalhes. Apartamentos dotados de todo o conforto. Com dois dormitórios, sala, cozinha, dependências de empregada. Edifício Topázio, bonito como um dia de sol.

APARTAMENTO TIPO 5

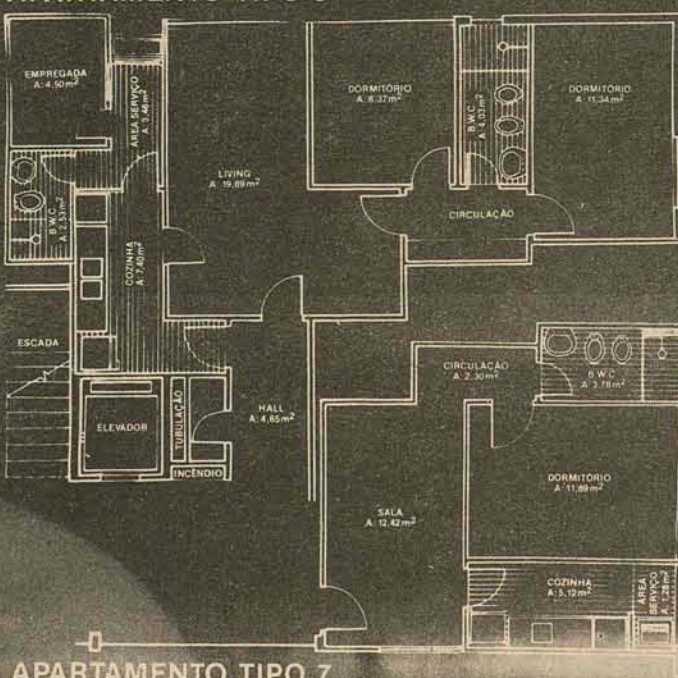

APARTAMENTO TIPO 7



TOPÁZIO: uma jóia que você vai gostar de possuir

- Excelente localização, pertinho da Praça XV, na rua Tiradentes.
- Apartamentos para você viver com conforto. Acarpetados.
- Com ou sem dependências de empregada.
- Belíssimo jardim suspenso.
- Garagem para você estacionar com tranquilidade.
- Azulejos decorados até o teto nas cozinhas e nos banheiros sociais.
- Dois elevadores.



Mais uma realização da
**CONSTRUTORA
PREDILAR LTDA.**

Vendas:



PRED IMÓVEIS
Galeria Comasa - Loja 3 - Fones: 22-1100 e 22-4261 - Creci 571



ADMINISTRADORA DE IMÓVEIS SÃO FRANCISCO LTDA.

Trav. Adelaide, 51/55 — Fone: 22-3795
IMÓVEIS PARA ALUGAR
(CRECI 19)

APARTAMENTOS

ED. ANTARES — APT. 301 — AV. BEIRA MAR NORTE — Apto. com 3 qtos., banheiro social, garagem e demais dependências.
AV. HERCÍLIO LUZ No. 241 — 1º. ANDAR — CENTRO — Apto. com 4 qtos., banheiro e demais dependências.
ED. BIANCA — APT. 702 — Apto. com 3 qtos., banheiro social, garagem, ACARPETADO, GÁS CENTRALIZADO, e demais dependências.
ED. PORTINARI — APT. 501 — BLOCO D — Apto com 3 qtos., banheiro social, garagem, interfone, gás centralizado, e demais dependências.
ED. SOLIMAR — APT. 1203 — 1 suite, 2 qtos., banheiro social, e demais dependências.
ED. VILOQUE — APT. 403 — RUA: VISCONDE OURO PRETO — Apto. com 3 qtos, banheiro social, garagem, gás centralizado, todo acarpetado e demais dependências.
PONTO COMERCIAL — RUA: TENENTE SILVEIRA — 105 — PARA ESCRITÓRIO.
ED. FRANCISCO NAPPI — 602 - 703 — RUA: DEODORO/VIDAL RAMOS — Apto. com 2 qtos., banheiro social e demais dependências.
RUA: ÁLVARO DE CARVALHO No. 9 — CENTRO — Apto. com 160 m2, 3 qtos., e demais dependências.
ED. JORGE DAUX — APT. 1102 — RUA: ILHÉUS — Apto. com 3 qtos., banheiro social e demais dependências.
ED. DANIELA — APT. 1205 — CENTRO — Apto. com 2 qtos., banheir, garagem e demais dependências.
ED. CIDADE DE FLORIANÓPOLIS — APT. 902 — Apto. com 2 qtos., banheiro social e demais dependências.

CASAS

RUA: MARQUES DE CARVALHO No. 157 — COQUEIROS — 2 suítes, 1 suite de criança, 2 amplos salões, garagem e demais dependências.
RUA: SANTOS SARAIVA No. 51 — ESTREITO — PARA FINS COMERCIAIS — Casa com 3 qtos., entrada de carro, telefone e demais dependências.
RUA: JOAQUIM CARNEIRO No. 338 — CAPOEIRAS — 4 qtos., banheiro social, telefone e demais dependências.
RUA: JULIO MOURA No. 18 — Casa com 4 qtos., banheiro e demais dependências.
RUA: FERNANDO MACHADO — 11 CENTRO — (perto do teatro) — Casa com 2 pavimentos para fins comerciais, 6 dep., no pavimento superior mais 9 dependências na parte térrea e com garagem.
RUA: IRMÃO JOAQUIM No. 19 — Casa com 2 quartos, banheiro, garagem e demais dependências.
RUA: SÃO JOSÉ No. 215 — SÃO JOSÉ — Casa com 3 quartos, 2 banheiros, garagem p/3 ou 4 veículos e demais dependências.
SALAS
CENTRO COMERCIAL ADERBAL RAMOS DA SILVA — SALA 709 — CENTRO COM 74 MTS. QUADRADOS.
PRÉDIO PARA FINS COMERCIAIS — RUA: FULVIO ADUCCI No. 288 — Com 2 pavimentos, 4 qtos., 3 banheiros, garagem e subsolo c/telefone e demais dependências.

VARIEDADES IMOBILIÁRIAS PREO IMÓVEIS

FELIPE SCHMIDT, 58 — GALERIA COMASA — LOJA 3
FONES: 22-4261 — 22-1100 — CRECI 571

ITAGUAÇU

DESCANSE BEM — casa com hall, com piso de mármore, living, copa, cozinha, com dois armários embutidos, cinco dormitórios, área, dois banheiros um privativo, dependência de empregada, churrasqueira, jardim, garagem.
COD—182—C Preço: Cr\$ 750.000,00

ESTREITO

NOTE BEM — casa com hall, escada de mármore, living, sala dyjantar, quatro dormitórios, três banheiros com boxes, uma suite, copa, cozinha, dep. de empregada, área de serviço, duas garagens, churrasqueira, casa, toda decorada, a gesso.
COD—155—C Preço: Cr\$ 600.000,0

COQUEIROS

DESCANSE BEM — casa com living, três dormitórios, banheiro, copa, cozinha, área, dep. completa de empregada, l a vanderia, piscina, garagem para quatro carros, casa toda em carpê.
COD—175—C Preço: Cr\$ 480.000,00

AGRONÔMICA

EIS UM BOM NEGÓCIO — casa com living, sala de jantar, três dormitórios dois banheiros, área de serviço, interna, cozinha, dispensa, garagem.
COD—184—C Preço: Cr\$ 350.000,00

CENTRO

NÃO PENSE DUAS VEZES — apartamento com living, com sacada, uma suite, dois dormitórios, banheiros social, cozinha, área de serviço, dep. de empregada.
COD—143—A Preço: Cr\$ 700.000,00

AGRONÔMICA

CONFORTÁVEL APARTAMENTO — apartamento com hall, living, três dormitórios dois banheiros, sendo um privativo do casal, dep. de empregada, área de serviço, cozinha, garagem para dois carros.
COD—136—A Preço: Cr\$ 421.000,00

Plantões aos domingos, além destes imóveis temos outros a sua disposição.

Almeida Imóveis

Edifício Visconde de Ouro Preto - Sala 19
Praça Pereira Oliveira - Fone 22-6293
Creci 121 - XI Região

VENDE-SE CENTRO

APARTAMENTOS DE LUXO — EDIFÍCIO VENEZA — AVENIDA MAURO RAMOS, COM ÁREA DE 169,00m2, CONTENDO: LIVING, SALA DE JANTAR, 3 DORMITÓRIOS, 2 BANHEIROS, COPA, COZINHA, ÁREA DE SERVIÇO, DEPENDÊNCIA COMPLETA DE EMPREGADA E GARAGEM. INTERFONE, GÁS CENTRAL, SALÃO DE FESTAS, JARDIM INTERNO, CHURRASQUEIRA E PISCINA INFANTIL. PODE SER FINANCIADO. ACEITAMOS IMÓVEL COMO ENTRADA. Cr\$ 580.000,00.

— Apartamento situado no EDIFÍCIO ANITA GARIBALDI, de esquina, contendo as seguintes peças: 2 dormitórios, living, cozinha, banheiro e área de serviço.
Desocupado. Condições: Cr\$ 80.000,00 no ato e Cr\$ 200.000,00 financiado.

Fino apartamento situado no Edifício TROGILIO MELO, à rua FERREIRA LIMA, contendo: living, 3 quartos, banheiro social, área de serviço, dependência de empregada e sacada. Garagem.

COQUEIROS

— Casa de alvenaria, situada à Rua Servidão Araújo, com área de 280,00 m2, edificada em terreno de 414,00 m2, contendo: 4 quartos, sendo 1 suite, living, sala de jantar, copa-cozinha, banheiro social completo, dependência de empregada, quarto de costura, churrasqueira, garagem e depósito. Preço: Cr\$ 750.000,00

— Casa mista, situada à Rua Gel. Estilac Leal, contendo: 3 quartos, cozinha, banheiro, despensa, churrasqueira e área de serviço. Preço: Cr\$ 250.000,00 — Pode ser financiada.

Confortável casa mista edificada em terreno de 24,00m de frente por 27,00m de fundos, tendo uma área de 156,00m2, 3 quartos, escritório, living, copa-cozinha, área de serviço coberta, garagem para dois carros. Cr\$ 420.000,00 - rua calçada e bem situada, perto da praia.

Lindo terreno à Rua José Lins do Rego, com área de 1.350,00m2. Ótimo preço.

Mansão de LUXO, nova, desocupada, com área de 300,00m2, contendo: amplo living, suite, 2 quartos, lavabo, banheiro social, lavanderia, escritório com banheiro, dependência completa de empregada, garagem para 2 carros, vidros fumê. Pode ser financiada.

CACHOEIRA DO BOM JESUS

— Lindo terreno plano, medindo 42 metros de frente para a estrada geral e 250 metros de fundos. Perto do Armazém do Expedicionário.

ESTREITO

Vende-se uma bem montada FÁBRICA DE CONFECCÕES, com sede própria (Prédio com 2 andares), maquinaria em perfeito estado de conservação, estoque têxtil, e outros do ramo, telefone, MARCA DE QUALIDADE bem conhecida em vários ESTADOS.
Negócio urgente. Pagamento facilitado.

TRINDADE

— Ótimo apartamento situado no EDIFÍCIO VILLAGE, área de 130,00 m2, contendo: Living, suite de casal, 2 quartos, banheiro social, cozinha, área de serviço, dependência completa de empregada, garagem + sinteco. Ótimas condições: transfere financiamento de Cr\$ 262.346,00 e poupança de Cr\$ 52.654,00

ARMAÇÃO

Ótima casa mista, edificada em terreno de 480,00m2, contendo 3 dormitórios, living, banheiro, cozinha, varandão, churrasqueira e despensa. FICAM TODOS OS MÓVEIS. Cr\$ 200.000,00 sem financiamento.



IMOBILIÁRIA NACIONAL LTDA

COMPRA, VENDA, CORRETAGEM, ADMINISTRAÇÃO E INCORPORAÇÕES DE IMÓVEIS
Rua Felipe Schmidt, 27 — Edifício Dias Velho — 1º. Andar — Salos 131 e 108
C. G. C. M. F. 82.895.428/001 — CRECI N.º 29 — I. S. O. N. 6509
Fones: 22-3670

VENDE APARTAMENTOS — CASAS — TERRENOS

ALUGA—SE

L/01 — Ed. Baía Norte — Aluga-se excelente apto. no 12o. andar, contendo living, 3 dormitórios (1 suite), sala de jantar, copa-cozinha, banheiro social, área de serviço, sacada, Q e banheiro de empregada, garagem, sinteco. AE nos quartos cozinha e corredor, lustres - aquecimento central. Chaves e detalhes no escritório.

L/02 — Ed. Solimar — Aluga-se excelente apto. no 12o. andar à Av. Othon Gama D'Eça, contendo 3 quartos (1 suite), 2 banheiros, sala, cozinha, varanda dependências de empregada, play-ground, salão de festa, 5 armários embutidos, aquecedor central de água e interfone. Ampla vista para a baía norte - Detalhes no escritório.

ACEITA—SE IMÓVEIS PARA LOCAÇÃO

VENDE—SE

Ref.: 101/76 — APT. ED. VENEZA — O melhor acabamento em apartamento, com funcionais divisões está no VENEZA — Av. Mauro Ramos, em frente a LBA, para ser entregue este mês, contendo 3 dormitórios, sendo 1 suite, banheiro social, living c/41,50 m2, copa, cozinha, Q e WC empregada, área serviço piso em mármore, azulejos em cores até o teto, carpet nas demais dependências, massa corrida com pintura acrílica, janelas de alumínio, play ground churrasqueira, piscina infantil, salão de festas, garagem e box de alumínio. De frente 179,58 m2 e fundos 159,77 m2. Preço e condições no escritório. Restam poucas unidades.

Ref.: 105/76 — Excelente apartamento no centro da cidade à Rua Felipe Schmidt — Ed. Dias Velho, contendo living c/36,00 m2, 3 quartos, banheiro social completo, cozinha, área de serviço e armários embutidos. Área de 146,00 m2. Maiores detalhes no escritório.

Ref.: 107/76 — Um apartamento à Av. Trompowski, c/área de 178,00 m2 contendo 3 dormitórios (1 suite), living, 1 banheiro social, dep. empregada armários embutidos, garagem, aquecimento central, azulejos decorados, cortinas, lustres etc. — Parte a vista e restante financiado.

Ref.: 115/76 — Um apto. Ed. Brigadeiro Fagundes c/74,22 m2. contendo 3 dormitórios, living, banheiro e cozinha - frente. Cr\$ 280.000,00 — Detalhes no escritório.

Ref.: 119/76 — Apto. Ed. Portinari — Bloco C. contendo 2 dormitórios, sala, cozinha, banheiro social, todo carpetado, ar condicionado e garagem. Área de 100,42 m2 — Cr\$ 380.000,00 — Detalhes no escritório.

Ref.: 122/76 — Apto. Ed. Medeiros Filho - 8o. andar, contendo 3 dormitórios (1 suite) banheiro social, living, copa, cozinha, área de serviço, Q e WC empregada e garagem. Entrega em 30 dias. Cr\$ 280.000,00 entrada e saldo pelo BNH.

Ref.: 131/76 — Vende-se apto. 1o. andar à Rua Souza Dutra, esquina c/Fulvio Aducci -

Estreito Ed. Itaguaçu, contendo living enorme, e dormitórios com armários embutidos, banheiro social, cozinha, área de serviço, quarto e banheiro de empregada, área de 120,00 m2. Parte entrada saldo c/financiamento — Maiores detalhes no escritório.
Ref.: 135/76 — Casa à Rua Santo Antonio-Barreiros, contendo 3 quartos, sala, banheiro social, cozinha, área de serviço, jardim, quintal e garagem. Maiores detalhes no escritório.

Ref.: 136/76 — Apto. à Rua dos Ilhéus, contendo 2 quartos, living, banheiro, cozinha e área de serviço. Troca-se por casa até Cr\$ 600.000,00 — Detalhes no escritório.

Ref.: 117/76 — Apto. Ed. Medeiros Filho, contendo 3 dormitórios (1 suite) banheiro social, living, copa, cozinha, área de serviço, Q e WC empregada e garagem - frente. Maiores detalhes no escritório.

Ref.: 139/76 — Apto. à Rua Francisco Tolentino c/Conselheiro Mafra — Ed. D. Pedro 1 apto. 201, contendo living, 2 dormitórios, banheiro social, cozinha, área de serviço c/76,00 m2. Preço e condições no escritório.

Ref.: 103/76 — Uma residência à Rua Lauro Linhares, entre Agronômica e Trindade, em terreno de 477,30 m2. c/5 quartos, 3 banheiros sociais, living, sala de costura, quintal, jardim e garagem. Maiores detalhes no escritório.

Ref.: 113/76 — Uma casa c/sala, 2 dormitórios, copa, cozinha, azulejos decorados até o teto, banheiro social, área de serviço, entrada p/carro quintal, porão habitável c/3 quartos e demais dep. à Rua Major Costa. Cr\$ 280.000,00 - c/terreno 276,00 m2 - construção 96,00 m2.

Ref.: 120/76 — Uma casa de alvenaria, em terreno de 10,00 m de frente por 20,00 m de fundos, c/3 dormitórios, 2 salas, banheiro social, cozinha, depósito, área de serviço e garagem, sito à Rua Silveira de Souza. Cr\$ 290.000,00 — Detalhes no escritório.

Ref.: 126/76 — Excelente residência em Coqueiros contendo living, 3 dormitórios, 1 c/suite, banheiro social, sala de jantar, armários embutidos, lustres, cortinas, dep. empregada, garagem, quintal, jardim e telefone. Aceita-se como parte do pagamento terreno bem localizado. Maiores detalhes no escritório.

Ref.: 129/76 — Ótima residência à Rua Bruno Lima - Jardim Sul Brasil, contendo living c/19,00 m2, 3 dormitórios c/12,90 m2, 1 escritório, 2 banheiros, garagem, churrasqueira e lavanderia. Terreno com 360,00 m2. Maiores detalhes no escritório.

Ref.: 123/76 — LOTEAMENTO TRINDADE — Breve grande loteamento - Aceitamos reservas.

Ref.: 124/76 — ED. NACIONAL — Em construção - conjuntos comerciais - Av. Mauro Ramos.

· SUPER MERCADO DE IMÓVEIS · · SUPER MERCADO DE IMÓVEIS · · SUPER MERCADO DE IMÓVEIS · · SUPER MERCADO DE IMÓVEIS · · SUPER MERCADO DE IMÓVEIS · · SUPER MERCADO DE IMÓVEIS · · SUPER MERCADO DE IMÓVEIS · · SUPER MERCADO DE IMÓVEIS · · SUPER MERCADO DE IMÓVEIS · · SUPER MERCADO DE IMÓVEIS ·

APARTAMENTOS

CENTRO — Rua Arcipreste Paiva - Ed. Praça 15
Apto. no. 703 com 2 quartos, sala, cozinha e BWC com uma área de 79,47m2. Ref. 001

RUA ESTEVES JÚNIOR
Ed. Solar do Flamboyant



Apto. 602 com 2 quartos, 1 suite, living, sala, escritório, BWC social, cozinha, área de serviço, dependências completas de empregada, garagem. Todo acarpetado, armários embutidos laqueados, azulejos até o teto. Área total 209,59 m2. Ref. 004

CANASVIEIRAS — PRAIA
ED. BEIRA MAR

Apto. 028 e 038 com 3 quartos, sala, copa, cozinha, área de serviço, dependências de empregada e vaga de garagem. Área total 104,04 m2. Ref. 009

CENTRO — Rua Felipe Schmidt
Edifício A.C. Coelho

Apto. 305 com 3 quartos, sala, BWC social, cozinha, dependências completas de empregada, área de serviço e garagem. Quartos carpetados, armários embutidos de fôrma e azulejos até o teto. Área total 139,48 m2. Ref. 007

CENTRO — Rua Felipe Schmidt
Ed. Santa Catarina

Apto de 1, 2 e 3 quartos, sala, cozinha, área de serviço, dependência de empregada e garagem.
Ref. 011

CAMBORIÚ — PRAIA
ED. ATLÂNTICO

Apto no. 75 com 2 quartos, sala, banheiro social, cozinha. Totalmente mobiliado. Área total 45,54m2. Ref. 003

CAMBORIÚ — PRAIA
Av. Atlântica

ED. PUNTA DEL'ESTE
Apto. 04 com 2 quartos, sala, cozinha, lavabo, BWC social, área de serviço e garagem. O apartamento está totalmente mobiliado inclusive com aparelho de televisão. Área total 115 m2. Ref. 008

ITAPEMA — PRAIA
ED. CHAPECÓ

Apto de 2 quartos, sala, banheiro social, cozinha, área de serviço, dependência de empregada e garagem. Completamente mobiliado. Área total 121,46 m2. Ref. 006

AGRONÔMICA
Rua Rui Barbosa
ED. CONDESSA



Aptos. 102 e 305 com 2 quartos, 1 suite c/banheiro privativo, living, BWC social, área de serviço, dependência de empregada, garagem e armários embutidos. Local privilegiado. Área total 143,89 m2. Ref. 002

CASAS

COQUEIROS

Casa, excelente localização, construída em terreno de 686 m2, constando de 3 quartos, sala, cozinha, BWC social, área de serviço, dependências completas de empregada, garagem para 2 carros. Área total 138,20m2. Ref. 010

TRINDADE

Conjunto residencial Sulbrasil num dos mais aprazíveis bairros da cidade, temos várias casas em fase de acabamento. Escolha o projeto que você quer e o tamanho que você deseja. Plantão no local ou nas 3 lojas de venda da Emedaux.

CENTRO

Casa com 3 pavimentos, 210m2 de área construída, em terreno de 67,76m2. CENTRO - Rua General Bittencourt. Ref. 013

TRÊS RIACHOS — BIGUAÇU

Casa com terreno de 81.312 m2 com diversas benfeitorias e plantações (pequena fazenda).

TERRENOS

Disponho de excelentes terrenos na Trindade, Canasvieiras, Barreiros, Agronômica, Lagoa, Sambaqui, Jurerê, Camboriú.

LOJA

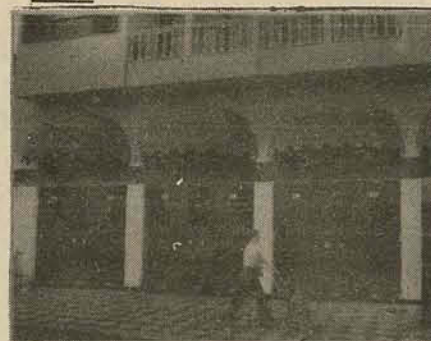

Vende-se excelente loja e sobre-loja em edifício central. Com uma área total de 762m2. 3 portas de blindex com toldos de lona.

CONDIÇÕES DE VENDA

Com uma entrada de apenas 10% ou com o F.G.T.S. você pode adquirir um apartamento Emedaux. Os restantes 90% podem ser financiados em 10, 15 ou 20 anos. E nós lhe oferecemos ainda, S/custos, os serviços de despesa de

NOVAS CONCESSÕES DO SFH

Em 1975 a devolução da correção foi de 10%. Em 1976 ela será de 12%. Use o seu F.G.T.S. como entrada ou amortização da dívida.

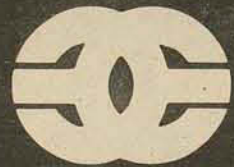

EMEDAUX
ENGENHARIA E EMPREENDIMENTOS S.A.
EMPRESA DO GRUPO EMEDAUX

Não pague aluguel
Venda, compra e locação

Rua Dondolo, 13 - Fone 22-4368
Rua Trajano, 18 - Fone 22-4053
Pça. Pereira Oliveira, 13 - Fone 22-4340

CRECI 31

contato VENDE

CRECI 182
Casa rua Cel. Ivan D. Linhares com 2 quartos, banheiro, copa-cozinha, dep. empregada. Ref. 102.
CAPOEIRAS
Casa de madeira Morro do Geraldo com 2 quartos, sala, copa-cozinha, despensa. Ref. 058.
Rua Jorge Lacerda casa com 2 quartos, sala, banheiro, cozinha. Ref. 0059.
Pr. PEREIRA OLIVEIRA, Ed. VISC. de OURO PRETO, S/L 16 e 17
fone: 22-3958

contato VENDE

CRECI 182
Terreno Rua Jorge Lacerda com 612m2 com 2 frentes. Ref. 0062.
Terreno Rua Olegário da Silva contendo uma casa antiga, metragem 324m2. Ref. 0062.
Casa rua Valdemar Orlheiros com 3 quartos, sala, cozinha, banheiro. Ref. 0089.
Pr. PEREIRA OLIVEIRA, Ed. VISC. de OURO PRETO, S/L 16 e 17
fone: 22-3958

contato VENDE

CRECI 182
BARREIROS
Casa rua da Oram em final de construção, preço Cr\$ 40.000,00. Ref. 0078.
Terreno rua Capitão Pedro Leite com 300m2. Ref. 0094.
SÃO JOSE
Apto. Rua Antônio Carlos 507 com 2 quartos, 2 salas, cozinha, banheiro, área de serviço. Ref. 097.
Pr. PEREIRA OLIVEIRA, Ed. VISC. de OURO PRETO, S/L 16 e 17
fone: 22-3958

contato VENDE

CRECI 182
Casa alvenaria Ponta de Baixo com 100m2 com telefone. Ref. 100.
JARDIM ATLÂNTICO Jardim com 250m2. Ref. 071.
AV. IVO SILVEIRA Otimio Ponto Comercial
Pr. PEREIRA OLIVEIRA, Ed. VISC. de OURO PRETO, S/L 16 e 17
fone: 22-3958

contato VENDE

CRECI 182
Ingleses terreno com área total de 48.000m2 contendo uma enorme variedade de árvores frutíferas. Ref. 101.
CENTRO
Apto. Ed. Martinho Callado com 2 quartos, 1 suite de casal, lavabo, sala, copa-cozinha, dep. empregada, BWC social, área de serviço, garagem, com 197m2. Ref. 109.
Pr. PEREIRA OLIVEIRA, Ed. VISC. de OURO PRETO, S/L 16 e 17
fone: 22-3958

contato VENDE

CRECI 182
Apto. Ed. Itapituba na Mauro Ramos com 3 quartos, armários embutidos em todas as peças, área de serviço, BWC social e cozinha com azulejo colorido até o teto. Ref. 078.
Apto. Ed. Nova Rio com 3 quartos, sala, cozinha, copa, banheiro social, área de serviço, dep. empregada, armários, ar condicionado. Ref. 0087.
Pr. PEREIRA OLIVEIRA, Ed. VISC. de OURO PRETO, S/L 16 e 17
fone: 22-3958

contato VENDE

CRECI 182
Apto. Ed. São Francisco com 2 quartos, sala, cozinha, copa, BWC social, área de serviço, garagem. Ref. 0093.
Apto. Ed. Dias Velho com 2 quartos, sala, copa-cozinha, dep. empregada, área de serviço, carpet. Ref. 0095.
Apto. Ed. Florianópolis com 1 quarto, sala, cozinha, banheiro e área de serviço. Ref. 0096.
Pr. PEREIRA OLIVEIRA, Ed. VISC. de OURO PRETO, S/L 16 e 17
fone: 22-3958

contato VENDE

CRECI 182
Apto. Ed. Trabalhador Catarinense com 2 quartos, sala, cozinha, banheiro, área de serviço, armários, cortinas. Ref. 0103.
Apto. Ed. Trabalhador Catarinense com 3 quartos, cozinha, banheiro social, sala, área de serviço e garagem. Ref. 0104.
Terreno Loteamento Stodicek com 360m2. Ref. 110.
Pr. PEREIRA OLIVEIRA, Ed. VISC. de OURO PRETO, S/L 16 e 17
fone: 22-3958

contato VENDE

CRECI 182
ESTREITO
Terreno Balneário com 500m2 eq. com Rua São José e Tijucas. Ref. 028.
COQUEIROS
Casa sito Rua Des. Pedro Silva com 4 dormitórios, biblioteca, sala jantar e TV - living, 1 suite casal, BWC social, terraço social, churrasqueira, garagem, som em todas as peças, gas central. Ref. 0042.
Pr. PEREIRA OLIVEIRA, Ed. VISC. de OURO PRETO, S/L 16 e 17
fone: 22-3958

contato VENDE

CRECI 182
Apto. Ed. Itamaracá com 3 quartos, sala, cozinha, banheiro, área de serviço, estacionamento coberto. Ref. 0079.
Casa Rua Elzeu Guilherme com 4 quartos, 3 banheiros, sala de estar e jantar, garagem. Ref. 0092.
Casa Rua Jau Guedes da Fonseca com 3 quartos, living, cozinha, dep. empregada, lavanderia. Ref. 0099.
Pr. PEREIRA OLIVEIRA, Ed. VISC. de OURO PRETO, S/L 16 e 17
fone: 22-3958

contato VENDE

CRECI 182
ACRONÔMICA
Casa rua Barbusa com terreno numa área total de 348,64m2, tendo opção para construção de prédio de 5 pavimentos. Ref. 081.
TRINDADE
Aptos. Ed. Vila: com 3 quartos, sala, copa, cozinha, BWC social, área de serviço, dep. empregada, garagem com entrada de Cr\$ 33.000,00.
Pr. PEREIRA OLIVEIRA, Ed. VISC. de OURO PRETO, S/L 16 e 17
fone: 22-3958

contato VENDE

CRECI 182
Casa Jardim Sta. Mônica com 2 quartos, living, banheiro social, copa-cozinha, área de serviço, dep. empregada, garagem, churrasqueira. Ref. 0015.
Terreno Praça XV esp. Fernando Machado, próprio para construção de um Edifício.
Pr. PEREIRA OLIVEIRA, Ed. VISC. de OURO PRETO, S/L 16 e 17
fone: 22-3958



Aparecem na foto, Wilsom Camargo, Joaquim Francisco dos Santos e Virgílio Costa Silva, diretores da COMASA e Diretores do Banco do Estado do Paraná.

A COMASA - Construtora Comercial e Industrial S.A. assinou com o Banco do Estado do Paraná - Crédito Imobiliário, mais dois contratos de financiamento no valor de Cr\$ 29.000.000,00, a serem aplicados em Florianópolis e Curitiba, respectivamente.

Estes dois contratos visam a construção do Edifício Governador Ivo Silveira, à rua Tenente Silveira, com 88 apartamentos, nesta Capital e em Curitiba a construção de um conjunto residencial com 44 unidades, à rua Mateus Leme.

A COMASA informa, ainda, que nas próximas semanas ocorrerá o lançamento dos Edifícios Gustavo Richard, no Largo Benjamin Constant e do Edifício Governador Ivo Silveira, ambos em Florianópolis.

APARTAMENTOS EM COQUEIROS

"EDIFÍCIO MICHÉLLE"

Próximo de Escolas, Mercarias, Supermercado, Panificadoras, Restaurantes, Farmácia, Igreja, Ponto de Táxi e Ônibus à sua porta, Praias, além da Beleza e Tranquilidade de Coqueiros. Preço e condições amplamente facilitadas. Poucas unidades. Aguardamos sua visita em nosso escritório.



IMOBILIÁRIA PREDIBENS LTDA

Av. Rio Branco, 104 - CRECI 25
Fones: 22-6099-22-2804-22-6756

VENDEMOS

- Ótima Residência em Coqueiros - Com 3 quartos, cozinha, copa, BWC, dependência completa de empregada, sala ampla, garagem e telefone. - Cr\$ 450.000,00.
- Rua Rafael Bandeira - Apto com 3 quartos, sala, cozinha, BWC - Social - área de serviço, acarpetado. Parte de entrada e saldo financiado.
- Apto. Ed. Velasques - Prox. ao Colégio Sagrado Coração de Jesus - 3 quartos, todo acarpetado, entrega imediata. Cr\$ 475.000,00.
- Jardim Sta. Mônica - Casa com todas as dependências necessárias, 160m2. Cr\$ 260.000,00.
- Solar Dona Marta - Apto. com 3 quartos, garagem, demais dependências - todo acarpetado.
- Casa e Terreno na Praia do Pontal, com fundos para Praia. Local de descanso. Cr\$ 65.000,00.
- Ed. Medeiros Filho, Rua Esteves Júnior - Aptos com 3 quartos, (1 suite), BWC social, sala de estar e jantar em "L" com sacada, cozinha, copa, quarto e BWC de empregada, área de serviço, garagem.
- Agrônoma - casa com 3 quartos, BWC social, sala de estar e jantar, copa, cozinha, área de serviço, BWC, garagem. Cr\$ 400.000,00 a combinar.

- ATENÇÃO: Procure tratar de seus negócios diretamente na Empresa, pois poderemos apresentar-lhes outros imóveis.



IMOBILIÁRIA PREDIBENS LTDA

Av. Rio Branco, 104 - CRECI 25
Fones: 22-6099-22-2804-22-6756

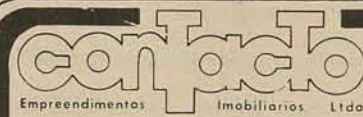

ALUGA

CENTRO

- Apto. Ed. Trabalhador Catarinense com 3 quartos, sala, cozinha, BWC social área de serviço.

TRINDADE

- Aptos. com 3 quartos, sala, copa-cozinha, BWC social, dependência completa de empregada, área de serviço, garagem, com e sem telefone.

CENTRO

- Apto. Ed. Ilhéus com 4 quartos, 2 BWC, dependência completa de empregada, 2 salas, copa-cozinha, garagem, terraço.

COQUEIROS

- Apto. Ed. Itamaracá com 2 quartos, sala, copa-cozinha, BWC social, área de serviço, estacionamento coberto.

FONE: 22-3958

NÃO PAGUE ALUGUEL

Use o seu FGTS e adquira o imóvel que convém a você e a sua família e desfrute das novas concessões do S.F.H.

EDIFÍCIO	LOCALIZAÇÃO	ÁREA	APARTAMENTOS DISPONÍVEIS	DEPENDÊNCIAS	ESPECIFICAÇÕES	ENTREGA	POUPANÇA FACILITADA (a combinar)	FINANCIAMENTO EM 10, 12 OU 15 ANOS
VICTOR MEIRELLES	AV. OTHON GAMA D'ÊÇA e RUA BOCAIÚVA	146,74	201 301 601 801 1001	1 SUITE - 2 DORMITÓRIOS LIVING - SACADA BANHEIRO SOCIAL COPA - COZINHA - ÁREA SERVIÇO - DEP. EMPREGADA - GARAGEM SALA DE FESTAS	TELEFONE - AR REFRIGERADO - CARPET AZULEJOS DECORADOS ATÉ O TETO - FILTRO DE ÁGUA - BOX DE ALUMÍNIO PONTO DE GÁS	Junho/76	86.186,00	497.840,00 (3.500 UPC)
RENOIR E REMBRANDT	AV. BEIRA MAR PÇA. DOS NAMORADOS RUA BOCAIÚVA	181,34	503 703 903	1 SUITE - 2 DORMITÓRIOS LIVING - SACADA BANHEIRO SOCIAL COPA - COZINHA - ÁREA SERVIÇO - DEP. EMPREGADA COMPLETA GARAGEM - SALÃO DE FESTAS	TELEFONE INT E EXT AR REFRIGERADO COZINHA AMERICANA ARMÁRIOS EMBUTIDOS CARPET - GÁS CENTRAL BOX DE ALUMÍNIO AZULEJOS DECORADOS FILTRO DE ÁGUA E EXAUSTOR	Imediata	235.860,00	497.840,00 (3.500 UPC)
PORTINARI	ESTEVES JÚNIOR AV. RIO BRANCO	104,52	204 B 302 B 303 402	2 ou 3 DORMITÓRIOS LIVING - BANHEIRO SOCIAL - COZINHA - ÁREA SERVIÇO - DEP. EMPREGADA - VAGA GARAGEM INDIVIDUAL	TELEFONE INTERNO AR REFRIGERADO FORRAÇÃO DE CARPET BOX DE ALUMÍNIO GÁS CENTRAL FILTRO - EXAUSTOR	Imediata	41.891,80	374.091,20 (2.630 UPC)
TOULOUSE LAUTREC	AV. TROMPOWSKY	164,19	TIPO B 203 403 404	2 DORMITÓRIOS - LIVING COM SACADA - SUITE BANHEIRO SOCIAL COZINHA - DEP. COMPLETAS DE EMPREGADA - ÁREA DE SERVIÇO - GARAGEM SALA DE FESTAS E PLAY-GROUND	CARPET - ARMÁRIOS EMBUTIDOS - AZULEJOS DECORADOS - EXAUSTOR TELEFONE INT E EXT AR REFRIGERADO AQUECEDOR A GÁS E ABERTURAS DE ALUMÍNIO	Junho/76	138.400,00	497.840,00 (3.500 UPC)
PANORAMA	AV. BEIRA MAR	179,92	503 903 1003	2 OU 3 DORMITÓRIOS SUITE - LIVING BANHEIRO SOCIAL - COPA COZINHA - ÁREA DE SERVIÇO - DEP. EMPREGADA - GARAGEM	CARPET - ESQUADRIAS DE ALUMÍNIO - TELEFONE NA PORTARIA - AZULEJOS DECORADOS ATÉ O TETO AR REFRIGERADO EXAUSTOR - AQUECEDOR A GÁS	Junho/76	218.241,00	497.840,00 (3.500 UPC)
VELAZQUEZ	VISCONDE DE OURO PRETO e RUA EMIR ROSA	121,26	401 101	3 DORMITÓRIOS - LIVING BANHEIRO - COPA COZINHA - SACADA - ÁREA DE SERVIÇO - VAGA DE GARAGEM	TELEFONE NA PORTARIA CARPET - PISO MÁRMORE AZULEJOS DECORADOS ATÉ O TETO - PONTO DE GÁS - FILTRO DE ÁGUA	Imediata	148.261,00	345.814,00 ou 494.814,00

A SUA CASA É UM PATRIMÔNIO SEU E DE SUA FAMÍLIA
Todos sabem que o Governo devolve parte do total das prestações pagas no Sistema Financeiro da Habitação pelo comprador da casa própria.

Em 1975 a devolução foi de 10%.
Em 1976 ela será de 12%.
Isto quer dizer que o Governo aumentou aquela vantagem para o comprador da casa própria.
E não esqueça:
aplique o seu FGTS na compra do seu Apartamento.

PÇA. PEREIRA OLIVEIRA, 14
FONE 22-4340

RUA DEODORO, 13
FONE 22-4368

RUA TRAJAN
FONE 22-0053

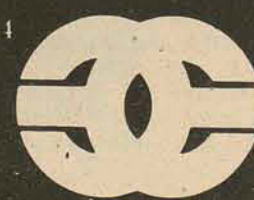

EMEDAUX
ENGENHARIA E EMPREENDIMENTOS S.A.
EMPRESA DO GRUPO EME DAUX

SACO DOS LIMÕES

Casa bem localizada, 3 quartos, em estado de nova. Aceitamos financiamento e troca.
Tratar rua Felipe Schmidt — Centro Comercial ARS — Conj. 410 — Fone 22-4291 — CRECI 630.

TERRENO EM INGLESES VENDE—SE

Frente para o mar, área de 700m2. Preço Cr\$ 60.000,00 a combinar. Tratar: fone 22-1908 à noite.

ITAGUAÇU

Casa com 318m2 de área construída em terreno de 500m2 com jardins na avenida Itaguaçu. Duas frentes aceita-se troca. Tratar rua Felipe Schmidt — Centro Comercial ARS — conj. 410 — fone 22-4291 — CRECI 0630.

APTO CENTRO

Rua Felipe Schmidt no. 96 — Apto. 1.201, uma suite de casal, 3 dormitórios, banheiro, cozinha, dependência de empregada, área de serviço, tudo com armários embutidos, living, sala de jantar, acabamento de fino luxo. Todo carpetado. Tratar no local.

Predisul
ADMINISTRADORA PREDIAL DO SUL LTDA.
RUA FELIPE SCHMIDT, 42-A, 1º. ANDAR — FONE 22-1824
C.G.C. 83.898.940/0001-77 — Fpolis — S.C.

ALUGAM-SE APARTAMENTOS

ED. DOM PEDRITO — Rua Alm. Alvim — Apto. duplex, c/suite casal, três qts., living, demais dep. duas garagens, excel. localização.
COND. VILA RICA — Av. Trompowski - fino apto. c/suite, ar cond., living, demais dep., garagem.
ED. ALFREDO — R. Brig. S. Paes - apto. c/três qts., sala, coz., banh., dep. empr. área serv.
ED. EDUARDO — Rua Visc. O. Preto — apto. 105 - dois qts., duas salas, cozinha, banh., dep. empregada, área serviço.
ED. A. COELHO — R. F. Schmidt - apto. 205 - três dormts., living, cozinha, banh., demais dep., em pleno centro.
ED. EUNICE — R. Fulvio Aducci, 640 — apto. térreo c/sala, quarto, coz., banh.
RUA FCO. TOLENTINO — aptos. centrais, c/dois quartos, sala, cozinha, banheiro.
ED. BIANCA — Av. Hercílio Luz - aptos. 102, 402 - três qts., living, demais dep., forração, garagem; 1a. locação, em pleno centro.
ED. Da CHRISTINA — Rua Emílio Meyer — Coqueiros - excelente apto. c/três quartos, living, cozinha, banh., demais dep., garagem, armários emb., frente p/mar.
ED. VILLAGE — Rua L. Linhares — Apto. 102 — ótimo apto, c/três quartos, living, cozinha, banheiro, arm. embutidos, etc., garagem p/dois carros.
COND. JORGE DAUX — Rua Ilhéus - amplo e fino apto. c/três qts., living, demais dep. garagem.
ED. BEIRA—MAR — Av. Rubens A. Ramos — Apto. c/três quartos, living, demais dep., garagem (mobiado ou não).
RUA CEL. PEDRO DEMORO — Estreito — Aptos. novos c/três quartos, living, demais dep.
ED. PORTINARI — R. Esteve Jr. — Aptos. 601, 602 — dois quartos, living, coz., banh., dep. empr., área serv., garagem; ar cond. dormit., forração completa.

CASAS

RUA PEDRO IVO, 17 — ampla casa c/dois pav., quatorze peças, duas inst. sanit., garagem (p/repart. ou escrit.).
RUA JAIRO CALLADO — belíssima resid. c/432 m2, hall, living, duas salas, cinco quartos, quatro BWC, demais dep., garagem p/três carros.
RUA Ma. P. COELHO, 7 — Trindade — três quartos, duas salas, demais dep.
RUA EMIR ROSA — ótima casa central, c/sete peças amplas, inst. sanit. (p/repart. ou escrit.).
RUA BELISÁRIO B. SILVEIRA, 70 — casa c/dois qts., duas salas, banh., coz., dep. empr., área serv., garagem.
RUA JOSÉ C. SILVA, 540 — Estreito - resid. c/hall, quatro quartos, living, copa-coz., demais dep.

LOJAS E CONJUNTOS

ED. EUNICE — R. Fulvio Aducci - ótima loja em pleno centro comerc. do Estreito.
ED. FLORENCIO COSTA - R. F. Schmidt - conjts. 507, 509 - 2 salas, instalações sanitárias completas.
ED. FLEMING — Av. Othon d'Eça - excelente loja c/110 m2., fácil estacionamento.
CENTRO COMERC. "ARS" — R. F. Schmidt - conjuntos e lojas no melhor ponto da cidade.



MAGUEFA OFERECE

Suas últimas unidades no maior CENTRO COMERCIAL de Santa Catarina.

Seja um dos 120 privilegiados do CENTRO COMERCIAL ADERBAL RAMOS DA SILVA.

Instale sua loja ou seu escritório imediatamente, à Rua Felipe Schmidt, no. 21. Agora as condições estão ainda mais facilitadas, pois, todas as unidades tem Financiamento do SISTEMA FINANCEIRO DE HABITAÇÃO, podendo alcançar de 80% a 90% do valor da venda.

As poupanças de 10% ou 20% poderão ser financiadas pela MAGUEFA em até 24 meses. Você não terá mais nenhuma despesa extra.

Aproveite esta que poderá ser a última oportunidade, fazendo hoje sua reserva.

Tratar no local diariamente, inclusive aos sábados e domingos, em horário comercial, à Rua Felipe Schmidt, 21.



Brognoli Imóveis Ltda.

CENTRO

Rua Nunes Machado, 12 Conj. 03 — 1o. andar
FONE: 22-1655

ALUGA

— Estamos alugando do Ed. Antares, Apto. 1101, Beira Mar Norte, todo acarpetao c/3 qtos., sala-copa-cozinha, dep. empregada, garagem, e telefone a ser instalado Cr\$ 4.000,00.
— Ed. Condomínio Itajubá, Av. Mauro Ramos 210 Bco. B2 Ap. 14, c/2 qtos., sala, cozinha, banheiro, área serviço, telefone — Cr\$ 2.300,00.
Ed. Brigadeiro Fagundes, Apto. 73 - c/2 qtos., sala, cozinha, banheiro, área serviço — Cr\$ 2.300,00.
Ed. Beirão — Rua Tiradentes 03 Ap. 32 — c/3 quartos, sala, cozinha, banheiro, dep. empregada. Cr\$ 3.000,00.
— Casa p/instalação de Escritório — Rua Fernando Machado 26 c/sala, cozinha, banheiro. Cr\$ 3.500,00.
— Casa no Jardim Sta. Mônica, c/3 qtos., sala, copa-cozinha, dep. empregada, garagem p/2 carros - pátio gramado - casa c/sinteco - telefone. Cr\$ 4.000,00.

VENDE

— Ed. Portinari à Rua Esteves Júnior, c/80 m2 de área construída - todo acarpetao - gás central, ar refrigerado, elevador c/porteiro eletrônico - 2 qtos., living, cozinha, banheiro c/azulejo até teto, dep. empregada, área serviço. Cr\$ 400.000,00.
— Ed. Brigadeiro Fagundes 105, 3 qtos., sala, cozinha, área serviço, telefone — Cr\$ 400.000,00.
— Ed. Bahia c/154m2, vista para Baía Sul - qtos. escritórios, sala de estar, sala de jantar, hall, dep. empregada, cozinha, área serviço, banheiro, armários embutidos em estilo nos qtos.. Cr\$ 450.000,00.
— Casa de alvenaria c/276m2 - excelente vista panorâmica, acabamento de luxo, com área de terra de 17.503m2, 5 qtos., 2 salas estar, sala jantar, 3 circulações, 2 varandas, cozinha, área serviço, dispensa, garagem e churrasqueira, água encanada diretamente de uma cachoeira existente no quintal — Cr\$ 1.500.000,00.
— Área de terra em Sambaqui, via Ratoness c/área de frente medindo 70m, fundos 80m e lados 1.000 e 2.000 — Cr\$ 100.000,00.
— Lote no Balneário Camboriú à rua 500 lote 15 perto da nova avenida. Cr\$ 50.000,00.

VENDE E ALUGA EM QUALQUER PONTO DA CIDADE

CRECI 29
ESTREITO

Rua José Candido da Silva, 721

fonos 44-2424 — locação
44-1467 — vendas
44-2677 — ADMINISTRAÇÃO

ALUGA

— Casa situada no Estreito, c/3 qtos., sala, copa, cozinha, 2 garagens e telefone — Cr\$ 3.200,00. Local rua Osvaldo Cruz, 551
— Casa situada no Estreito à rua Souza Dutra 752, c/3 qtos., sal, copa, cozinha, banheiro abrigado para carro. Cr\$ 2.000,00
— Apartamento em Coqueiros, à rua Pascoal Simone - Ed. Praia da Saudade, 1o. andar apto. 12 c/2 qtos., sala, cozinha, área de serviço garagem, armário embutido nos quartos e cozinha. Cr\$ 2.200,00
— Apartamento à rua José do Vale Pereira 198 Apto. 32, 3o. andar, 3 qtos., c/banheiro, copa, cozinha c/armário embutido, sala de visita c/carpete, dep. empregada, área de serviço, garagem, telefone, jogo de quarto de casal c/armários embutidos. Cr\$ 3.700,00
— Sala à rua Gaspar Dutra Estreito, no. 9 andar terreo com/40m2. Cr\$ 3.700,00
Prédio no Estreito situado à rua Tereza Cristina, 15 - 1, 2, 3, salas todas com instalação sanitária. Cr\$ 12.000,00
— Galpão à rua Santa Tereza - Estreito, com 600 m2 área p/estacionamento, com escritório interno de alvenaria c/30 m2. e 3 dependências sanitárias. Cr\$ 15.000,00

VENDE

283 — Apartamento na Praia Comprida — São José, c/2 quartos, sala conjugada, banheiro, área de serviço e sacada - Cr\$ 160.000,00.
288 — Residência com 142,00m2 de área construída em terreno c/431,00m2, c/quartos, living, sala de jantar, escritório, banheiro, dep. completa p/empregada. — Rua Humaitá, Estreito - Cr\$ 550.000,00.
305 — Residência c/170,00m2, Terreno c/700,00 m2. C/3 quartos, sala, copa, 2 cozinhas, banheiro, sala de costura, dispensa, garagem. Cr\$ 350.000,00.
308 — Residência c/100,00m2, terreno c/525,00 m2, à Tranv. R. Flores da Cunha, Capoeiras, com 2 casas. 1a.: 2 quartos, sala hall, copa, cozinha, banheiro, sacada, área de serviço, garagem, porão p/depósito ou moradia. 2a.: 3 quartos, sala, cozinha, banheiro. Cr\$ 330.000,00
286 — Rua Irmã Bonavita, Estreito. Casa de alvenaria c/sinteco, tendo 3 quartos, sala, copa, cozinha, banheiro, área de serviço, garagem. Cr\$ 250.000,00.
311 — Ótima residência de alvenaria recém construída com área de 154,72 m2, tendo 1 suite, 2 quartos, banh. social, living, cozinha, dep. compl. p/empregada, área de serviço, garagem p/3 carros. Terreno: 360,00m2, à Rua Maria Júlia da Luz - Barreiros - Cr\$ 350.000,00.
310 — Casa de alvenaria c/118,00m2 em terreno c/350,00m2, tendo 3 quartos, sala, cozinha, banheiro, área de serviço, garagem. Cr\$ 220.000,00.



A. GONZAGA S.A. MERCADO IMOBILIÁRIO

CRECI
No.1
11a. Região

CENTRO

OPÇÃO No. 66 — RUA: FELIPE SCHMIDT, ED. ARTHUR, APARTAMENTO 206, COM BANHEIRO, SALA, 1 DORMITÓRIO, COZINHA E ÁREA DE SERVIÇO, S/GARAGEM. PREÇO CR\$ 150.000,00, NO ATO CR\$ 20.000,00, SALDO A COMBINAR.

OPÇÃO No. 73 — RUA: VIDAL RAMOS — ED. FRANCISCO NAPPI — APT. No. 604 — COM 2 DORMITÓRIOS, SALA, COZINHA, BANHEIRO, DEPENDÊNCIA DE EMPREGADA, ÁREA DE 102m2.

OPÇÃO No. 55 — RUA: FELIPE SCHMIDT, ED. STA. CATARINA, APARTAMENTO 602, COM LIVING, 3 DORMITÓRIOS, 2 BANHEIROS, DEPENDÊNCIA DE EMPREGADA, AMPLA COZINHA, ÁREA DE SERVIÇO E GARAGEM. RECÉM PINTADO C/TINTA PLÁSTICA, LOUÇAS COLORIDAS, AZULEJOS DECORADOS ATÉ O TETO. DECORAÇÃO EM GESSO EM TODOS OS CÔMODOS, COZINHA COMPLETA EM FÓRMICA, BOX DE ACRÍLICO NOS BANHEIROS. ÁREA CONSTRUÍDA 167,34 m2. PREÇO CR\$ 600.000,00, ACEITA IMÓVEL DE MENOS VALOR E SALDO A COMBINAR.

OPÇÃO No. 88 — RUA ESTEVES JÚNIOR, ED. CONJUNTO PORTINARI, 2o. BLOCO, AP. 404, LIVING, 2 DORMITÓRIOS, COZINHA, ÁREA DE SERVIÇO, DEPENDÊNCIA DE EMPREGADA, S/GARAGEM. AP.TODO ACARPETADO, INTERFONE E AZULEJOS DECORADOS ATÉ O TETO.

Opção no. 34 — Rua Cid Gonzaga, no. 3 — Casa de alvenaria de dois pavimentos. Térreo com living, copa-cozinha, 2 dormitórios, banheiro e área de serviço. Living e dormitórios acarpetaos, 2o. pavimento com living, 2 dormitórios, cozinha, banheiro e área de serviço. Área total construída 112,00m2. Área do terreno 144,00m2. Preço Cr\$ 490.000,00 a Combinar.

OPÇÃO No. 62 — EDIFÍCIO JOANA DE GUSMÃO — Apartamento no. 704 — com living, 1 dormitório, banheiro, cozinha e área de serviço. Preço, Cr\$ 276.323,07 a combinar.

OPÇÃO No. 37 — RUA FELIPE SCHMIDT, ED. BOUGAINVILLE, AP.403 — LIVING, BANHEIRO, 1 DORMITÓRIO, COZINHA, ÁREA DE SERVIÇO, S/GARAGEM.

OPÇÃO No. 103 — RUA CRISPIM MIRA, No.113 — TERRENO COM 350m2, EXISTE 2 CASAS, ANTIGAS QUE PODEM SER RECUPERADAS. PREÇO Cr\$ 315.000,00 A COMBINAR.

OPÇÃO No. 24 - Rua Hermann Blumenau, casa de alvenaria, com 4 dormitórios, 3 salas, banheiro, copa-cozinha, 2 áreas de serviço e despensa. Casa toda mobiliada, carpet e cortinas. Área construída 112,00 m2. Área do terreno 166,00m2. Preço Cr\$ 750.000,00 a combinar.

OPÇÃO No. 06 - Rua Felipe Schmidt, Ed. Bougainville, Ap. 1.002, com living, 1 dormitório, cozinha, área de serviço, banheiro. S/Garagem. Área construída 57,86m2. Preço Cr\$ 212.000,00, no ato Cr\$ 40.000,00, 0 saldo a combinar.

TRINDADE

OPÇÃO No. 64 — RUA: ÁLVARO RAMOS, CASA DE MADEIRA, COM LIVING, 4 DORMITÓRIOS, BANHEIRO, COZINHA E GARAGEM. PREÇO CR\$ 220.000,00 A COMBINAR.

OPÇÃO No. 30 — RUA JUVENICIO COSTA — Casa de alvenaria, com living, 3 dormitórios, banheiro, com azulejos decorados até o teto, cozinha com azulejos decorados até o teto. Área de serviço e garagem. Área construída 87,67m2. Terreno com 300,00m2. Preço Cr\$ 350.000,00 a combinar.

OPÇÃO No. 31 - Rua Alba Dias Cunha, Terreno, com 12 metros de frente, por 65 metros nas laterais e 35 metros nos fundos. Existe uma casa de madeira. Preço Cr\$ 90.000,00 a combinar.

OFERTA ESPECIAL

APARTAMENTOS DE ALTO PADRÃO, ED. MONTE LIBANO, NA BAÍA NORTE. 1 APARTAMENTO POR ANDAR, COM LIVING, SUITE, 2 DORMITÓRIOS, BANHEIRO SOCIAL, C/BOX DE ALUMÍNIO, AZULEJOS DECORADOS ATÉ O TETO, LOUÇAS COLORIDAS E PISO CERÂMICA DECORADO. COZINHA C/AZULEJOS DECORADOS E PISO CERÂMICA DECORADO. DEPENDÊNCIA DE EMPREGADA, ÁREA DE SERVIÇO, TELEFONE NA PORTARIA, AQUECIMENTO A GÁS, TUBULAÇÃO DE COBRE NA REDE DE ÁGUA QUENTE, SALA E DORMITÓRIOS ACARPETADOS, SANCAS DE GESSO, ESQUADRIAS DE ALUMÍNIO ANODIZADO. AMPLA GARAGEM. ÚLTIMAS UNIDADES A VENDA. EDIFÍCIO EM FASE FINAL DE CONSTRUÇÃO.

APARTAMENTO DE ALTO PADRÃO, SOLAR DE ALPERSTED, AV. OTHOM GAMA D'EÇA, COM LIVING SUITE, 2 DORMITÓRIOS, BANHEIRO SOCIAL, SACADA, COZINHA, ÁREA DE SERVIÇO, DEPENDÊNCIA DE EMPREGADA, VESTÍBULO E GARAGEM. BANHEIRO COZINHA E ÁREA DE SERVIÇO COM AZULEJOS DECORADOS ATÉ O TETO. AQUECIMENTO CENTRAL A GÁS. ÁREA CONSTRUÍDA. 161,82m2. — PREÇO CR\$ 650.000,00

PLANTÃO PERMANENTE

De 2a. a Sábado, das 8,00 às 22,00 horas.

Rua Arcipreste Paiva, 11

ESTREITO

OPÇÃO No. 69 — RUA: TOBIAS BARRETO, BALNEÁRIO, CASA DE ALVENARIA COM 3 DORMITÓRIOS, SALA DE JANTAR, COZINHA, 2 BANHEIROS, LAVABO, HALL, DEPENDÊNCIA DE EMPREGADA, GARAGEM E CHURRASQUEIRA. ÁREA CONSTRUÍDA 201 m2 ÁREA DO TERRENO 360 m2. PREÇO CR\$ 400.000,00, NO ATO CR\$ 100.000,00 E O SALDO A COMBINAR.

PRAIA

Opção no. 98 — PRAIA DA JOAQUINA — Estrada Geral — casa de alvenaria, recém-construída, para fins comerciais, mas pode ser transformada em residência particular. Área construída 307,94m2. Área do terreno 36.000,00 (trinta e seis mil metros quadrados). Preço Cr\$ 700.000,00 a combinar. Negócio urgente.

ITAGUAÇU

OPÇÃO No. 20 — ÓTIMO TERRENO, COM ÁREA DE 818,90m2, TERRENO PLANO E FIRME. PREÇO CR\$ 600.000,00 A COMBINAR. VILLAGE

J.SANTA MONICA

JARDIM STA.MÔNICA — TRINDADE — OPÇÃO No. 80 — ÓTIMO TERRENO COM ÁREA DE 2.206,00m2, TODO ARBORIZADO, PREÇO CR\$ 380.000,00 A COMBINAR.

LOTE NO VILLAGE

OPÇÃO No. 84 — TERRENO COM ÁREA DE 1.040,00m2, PRÓXIMO AO LIC. PREÇO CR\$ 168.000,00 A COMBINAR.

COQUEIROS

OPÇÃO No.67 — CASA DE ALVENARIA, COM 4 DORMITÓRIOS, SALA DE ESTAR, LIVING, COPA-COZINHA, BANHEIRO PRIVATIVO, BANHEIRO SOCIAL, C/BANHEIRA, ÁREA DE SERVIÇO, DEPENDÊNCIA DE EMPREGADA, DUAS GARAGENS, LAKEIRA, LIVING ACARPETADO, ARMÁRIOS EMBUTIDOS, ANEXO MAIS UM DORMITÓRIO. ÁREA CONSTRUÍDA 240 m2 ÁREA DO TERRENO 700m2.

OPÇÃO No. 74 - Rua Tavares Sobrinho, casa de alvenaria, com living, 2 dormitórios, cozinha, banheiro, dependência de empregada, lavanderia e cobertura p/carros. Área construída 106,00 m2. Área do terreno 360,00m2. Preço Cr\$ 350.000,00, a combinar.

OPÇÃO No. 10 - Rua Desembargador Pedro Silva, Ed. Itapuã, Ap. 204, PRAIA DE ITAGUAÇU. Apartamento com living, 3 dormitórios, banheiro, cozinha, dependência de empregada, área de serviço, sacada e garagem. Possui 4 armários embutidos. Área construída 130m2. Preço Cr\$ 400.000,00, no ato Cr\$ 100.000,00, saldo financiado.

OPÇÃO No. 27 — RUA: PAULA RAMOS, CASA DE ALVENARIA, COM LIVING, 3 DORMITÓRIOS, COPA-COZINHA, BANHEIRO, DEPENDÊNCIA DE EMPREGADA. ÁREA CONSTRUÍDA 120 m2. ÁREA DO TERRENO 400 m2. PREÇO CR\$ 400.000,00 A COMBINAR.

LAGOA

LAGOA DA CONCEIÇÃO OPÇÃO No. 19 - Ao lado do Restaurante Andrinus, casa mista, de 2 pavimentos, com living, 3 dormitórios, copa-cozinha, banheiro, dependência de empregada e garagem. Casa toda pintada recentemente e toda mobiliada. Preço Cr\$ 120.000,00 a combinar.



A sua maior segurança imobiliária na Capital
Incorpora, constrói, vende — inclusive imóveis de terceiros.

IMOBILIÁRIA PREDIBENS LTDA.
Av. Rio Branco, 104 —
Fones — 22-6099 e 22-6756 — Fpolis. SC

EDIFÍCIO MICHELE em Coqueiros.
Entrega em setembro, luxo, 2 dormitórios, sala, copa-cozinha — dep. de empregada e garagem.
O melhor preço. O seu crédito está nos imóveis que você possui.

APARTAMENTO - VENDE-SE

No Ed. Solar de Kastellorizon, no. 1.102. Com 3 quartos, grande living em L, banheiro, cozinha, dependência completa de empregada, área de serviço e garagem. Com armários embutidos em todos os quartos, cozinha e área de serviço. Todo com sinteco. O Apto. é situado em esquina, bem ventilado e ensolarado, com ampla vista para o mar e toda a cidade. O edifício conta com amplos play-ground e salão de festas.
Vende-se com ou sem mobília. Tratar no local ou pelo fone 22-3010.

ALUGA-SE

Aluga-se uma residência para fins comerciais ou residenciais, situada à rua Alves de Brito no. 71, contendo 2 telefones, área construída 600m², totalmente acarpetada, com lustres e armários embutidos em todas as dependências, inclusive de serviço, um quintal de 700m² totalmente arborizado e pavimentado a lajota, ar condicionado em toda parte social. Informações durante o horário comercial pelo fone 22-1832 e fora expediente pelos fones 22-0098 e 44-1542.

TERRENO BARREIROS - 480m²

Localizado na rua A do Loteamento Santo Antônio, de esquina, medindo 15x30, já terraplanado. - Valor Cr\$ 60.000,00
Tratar no Edf. Dias Velho sobreloja salas 15/16/17 Fones: 22-3537, 22-6551 - Regis Imóveis - CRECI 58

CASA RECÉM-CONSTRUIDA

Vende-se Bom Abrigo — início da rua José Luiz do Rego, terreno de 364m², casa 163m², com 3 quartos, sendo um com suíte, banheiro social e de serviço, sala de estar e de jantar, garagem, lavanderia, copa e cozinha, sala de jogos, churrasqueira, dependência de empregada. Preço: Cr\$ 530.000,00 a combinar. Tratar: no local ou rua Des. Pedro Silva, 112 — Ed. Normandia, apto 6, fone 44-0876, das 14:00 às 14:30 horas, perto do Tritão.

HERSON PAUPERIO NEGÓCIOS IMOBILIÁRIOS

CASAS - TERRENOS - APARTAMENTOS
FINANCIAMENTO P/CONSTRUÇÃO E AQUISIÇÃO

Rua Pedro Werner, 22 - Brusque - Av. Brasil, 2417 - Bal. Camboriú

- No Balneário Camboriú temos o melhor negócio -

- Seleccionamos no Balneário Camboriú os seguintes imóveis:

Casa com apenas 2 anos de uso, praticamente nova, contendo sala de estar e jantar, três dormitórios, dois banheiros sociais, sendo um privativo do casal, cozinha, com azulejos decorados, piso de cerâmica vitrificada, toda gradeada, churrasqueira. Preço Cr\$ 280.000,00 com Cr\$ 30.000,00 de entrada a combinar, saldo financiado com prestações equivalentes a um aluguel.

ro, cozinha, área de serviço, quarto e WC empregada, garagem por Cr\$ 5.000,00 de entrada saldo em até 20 anos.

Apartamento novo em local tranquilo, com 2 e 3 dormitórios, aquecimento central de gás com medidores individuais, acabamento primoroso, com Cr\$ 15.000,00 de entrada a combinar, saldo a 2.400,00 mensais.

Magnífico apartamento em edifício em fase final de construção, con-

tendo apenas 2 aptos. por andar, play-ground elevado, piscina, com 4 dormitórios, salão p/dois ambientes dois terraços com amplo financiamento.

Para pequena família oferecemos apto. em construção entrega em junho de 77 com 2 dormitórios, demais dependências, acabamento de qualidade, vista para o mar, salão de festas, jardim suspenso com Cr\$ 5.000,00 no ato, Cr\$ 5.000,00 em 12/76, Cr\$ 5.000,00 contra a entrega efetiva das chaves em 6/77 saldo a 1.900,00 mensais.

FINANCIAMOS A COMPRA DE SUA RESIDÊNCIA OU A
CONSTRUÇÃO DE SUA CASA PRÓPRIA EM SUAVES PRESTAÇÕES

C. OLIVEIRA - NEGÓCIOS IMOBILIÁRIOS LTDA.

CRECI - 601

Rua Felipe Schmidt, 58 — conj. 805 — fone 22-1429.

IMÓVEIS À VENDA

ATENDEMOS EM NOSSO ESCRITÓRIO TAMBÉM AOS DOMINGOS ATÉ AS 12 HORAS.

CENTRO

3 ótimas salas para escritório em Edifício a ser entregue em Julho do corrente ano, sito à rua Felipe Schmidt.

ED. VICTOR MEIRELLES — CENTRO

Dois ótimos apartamentos no 7º andar, de frente para a rua Othon Gama D'Eça. Ótimos preços e excelentes condições de financiamento.

ED. PORTINARI — CENTRO

Apartamento com 2 quartos, dep. de empregada, living, cozinha, banheiro, área de serviço, garagem; acarpetado, ar condicionado, interfone, porteiro eletrônico. PREÇO: Cr\$ 415.000,00.

RUA EMIR ROSA — CENTRO

Apartamento com 3 quartos, 2 banheiros, sendo um privativo do quarto de casal e outro social, living, copa, cozinha, dep. completa para empregada, área de serviço, garagem.

AV. OTHON GAMA D'EÇA — CENTRO

Apartamento com living, 3 quartos, banheiro privativo no quarto de casal, banheiro social e cozinha com azulejos decorados; área de serviço, dep. completa para empregada. PREÇO: Cr\$ 450.000,00 Financiado.

ED. RIO BRANCO — CENTRO

Apartamento com 2 quartos, living, banheiro social, cozinha com azulejos decorados até o teto, WC para empregada, área de serviço, sinteco, garagem. OBS. Armários embutidos no quarto de casal, armário na cozinha, massa corrida nas paredes. PREÇO: Cr\$ 325.000,00 sendo Cr\$ 244.000,00 financiado e o restante a combinar.

ED. VILLAGE — TRINDADE

Apartamento com living, 3 dormitórios, banheiro com azulejos coloridos até o teto, dep. completa para empregada, área de serviço, garagem. Todo acarpetado. Área total de 132m². PREÇO: Cr\$ 340.000,00 a combinar.

RUA CAMPOLINO ALVES

Casa de alvenaria contendo: 3 quartos, sala de estar, cozinha e banheiro com azulejos decorados até o teto. Área construída 80m². Área do terreno 460m². Tempo de construção: 4 anos. PREÇO: Cr\$ 280.000,00 com financiamento.

RUA AROLDO RIOS — BARREIROS

Casa nova de alvenaria, recém construída com 3 quartos e demais dependências. Área construída: 75m². Área d/terreno: 300m². PREÇO: Cr\$ 220.000,00.

RUA VALDEMAR OURIQUES — CAPOEIRAS

Casa de alvenaria com living, sala de jantar, suíte, 2 dormitórios, banheiro com azulejos decorados até o teto. No sub-solo: 2 dormitórios e 1 banheiro com azulejos decorados até o teto, área de lazer, garagem. PREÇO: Cr\$ 420.000,00.

BAIRRO DE FÁTIMA

Transversal da rua Aracy Vaz Callado
Finíssima residência com garagem para 2 veículos, living com 65m², sala de jantar, lavabo, escritório, sala de música, jardim de inverno, 5 banheiros, sala de estar íntima, suíte de casal, 3 quartos, dep. completa para empregada, jardins externos, cozinha americana, copa, armários embutidos nos quartos, ar condicionado. Terreno de 612m² - 18 x 34 metros. PREÇO: Cr\$ 850.000,00.

RUA LAURO LINHARES (de esquina) TRINDADE

Excelente terreno com 1.200m², sendo 25 metros de frente. PREÇO: Cr\$ 320.000,00.

negócios imobiliários

CASAS

ITAGUAÇU

Alto padrão, belíssima vista panorâmica, 3 dormitórios, sendo uma suíte, banheiro social, lavabo com cubas de mármore. Amplas salas de estar, jantar e estar íntimo, hall, copa, área de serviço, cozinha. Armários embutidos nos dormitórios e copa, lustres, gás centralizado. Varanda, garagem para dois carros. Nos fundos: churrasqueira, lavanderia, dependência de empregada. Terreno com 420 m². Bom preço, transfere-se financiamento.

BARREIROS

Próximo ao trevo, casa estilo colonial, de alvenaria em fase final de acabamento. Com 3 dormitórios, living, sala de jantar, banheiro social, cozinha, toda acarpetada, dependência de empregada. Possui 2 sacadas de frente e garagem. Área construída de 160 m². Boas condições de pagamento.

APARTAMENTOS

BEIRA MAR NORTE

— Edifício Antares, com três dormitórios, sala de estar e jantar, cozinha e banheiro social com azulejos decorados até o teto, dependência completa de empregada e garagem. Todo acarpetado. Excelente acabamento. No décimo primeiro andar.

— No Edifício Antares, com três dormitórios, sala de jantar e estar, cozinha e banheiro social com azulejos decorados até o teto, dependência completa de empregada e garagem. Todo acarpetado, excelente acabamento. No nono andar.

CENTRO

— Edifício Alexandra com quarto, sala, cozinha, banheiro, área de serviço. Com garagem. Transfere-se saldo devedor. No décimo primeiro andar.

— Edifício Alexandra, com quarto, sala, cozinha, banheiro, área de serviço. Ótimo acabamento. Boas condições de pagamento. No segundo andar.

— No Edifício Alexandra, com quarto, sala, cozinha, banheiro, área de serviço. Excelente acabamento. Boas condições de pagamento.

— No Edifício Bianca, com dois dormitórios, sala de jantar e estar, banheiro social, cozinha com azulejos decorados até o teto, área de serviço, dependência completa de empregada e garagem. Excelente acabamento, todo acarpetado. No nono andar.

— No Edifício Bianca dois dormitórios, sala de jantar e estar, ba-

nhio social, cozinha com azulejos decorados até o teto, área de serviço, dependência completa de empregada e garagem. Excelente acabamento, todo acarpetado. No décimo primeiro andar.

— Na Avenida Hercílio Luz, com três dormitórios, sala de jantar e estar, banheiro social e cozinha com azulejos decorados até o teto, área de serviço, dependência completa de empregada e garagem. Edifício entregue recentemente. Excelente acabamento, todo acarpetado. No quinto andar.

— Na Avenida Hercílio Luz, com três dormitórios, sala de jantar e estar, banheiro social e cozinha com azulejos decorados até o teto, área de serviço, dependência completa de empregada e garagem. Edifício entregue recentemente. Excelente acabamento, todo acarpetado. No sexto andar.

— Na Avenida Hercílio Luz com dois dormitórios, sala de jantar e estar, banheiro social, cozinha com azulejos decorados até o teto, área de serviço, dependência completa de empregada e garagem. Edifício entregue recentemente. Excelente acabamento, todo acarpetado. No quinto andar.

Casa no centro em zona residencial, com excelente acabamento possuindo dois pavimentos, com duas suítes acarpetadas, com lustres e armários embutidos, salão de jantar e estar com carpet, também com lustres e armários embutidos, mais dois quartos, lavabo social, banheiros com azulejos decorados até o teto, biblioteca, copa e cozinha enormes, área de serviço, dependência completa de empregada, varandões, adega, lavanderia, garagem para dois carros.

— No Edifício Bianca com três dormitórios, sala de jantar e estar, banheiro social e cozinha com azulejos decorados até ao teto, área de serviço, dependência completa de empregada e garagem. Excelente acabamento, todo acarpetado. No segundo andar.

— Edifício Artur, com quarto, sala, cozinha, banheiro social. Tem garagem. Bom preço.

— Na Rua Felipe Schmidt, com quarto sala conjugados, cozinha e banheiro social. Boas condições de pagamento.

COQUEIROS

No Edifício Praia da Saudade, com sala de estar e jantar, dois dormitórios, cozinha com armários de fórmica, banheiro social, área de serviço e garagem. Possui carpet no quarto de casal e outros melhoramentos. Boas condições de pagamento.

TERRENOS

— No Jardim Itaguaçu, localizado no Bairro dos Millionários. Plano de esquina com 574 m².

— Em Canasvieiras, lotes residenciais. Ótima localização, preço a partir de Cr\$ 50.000,00.

SALAS

— Edifício Hércules, com entrega prevista para o final do ano. Ampla sala no sexto andar.
No Centro Executivo Miguel Daux no primeiro andar.

PLANTÃO:

Diário das 08 às 22 h, inclusive sábado e domingo.



COMÉRCIO E
ADMINISTRAÇÃO
DE IMÓVEIS LTDA.
CINQUINILVA, 10 - BALNEÁRIO CAMBORIÚ
FONES: 22-2811 - 22-0920 - 22-2088
TELEFAX: 22-2811 - 22-0920



COMÉRCIO E
ADMINISTRAÇÃO
DE IMÓVEIS LTDA.
CINQUINILVA, 10 - BALNEÁRIO CAMBORIÚ
FONES: 22-2811 - 22-0920 - 22-2088
TELEFAX: 22-2811 - 22-0920



CONSULTA

MÉDICOS

DRA. LEA SCHMIDT DA NOVA
Ginecologia — Obstetrícia
DR. ANTÔNIO CARLOS DA NOVA
Otorrinolaringologia — Doenças do labirinto.
DR. LEONARDO LOPES VALDÍVIA
Otorrinolaringologia — Cirurgia de surdez
Atendem diariamente no Ed. Fleming —
Av. Othon Gama D'Eça, 153 — Tel. 22-1523

DR. PAULO MOTTA (CRM SC 579)
DR. OSVALDO VIEIRA (CRM SC 580)
Clínica e cirurgia do aparelho gênito-urinário
Av. Othon Gama D'Eça, 153 — Ed. Fleming — conj.
31 — Tel.: 22-4252 — 3o. andar

DR. CELSO NICODEMUS LOPES
Clínica do aparelho digestivo com moderno instrumental
de endoscopia.
Gastroenterologia e proctologia — tumores do aparelho
digestivo — tratamento de hemorroidas sem cirurgia — en-
doscopia do estômago, intestino, reto e ânus.
Check-up do aparelho digestivo.
Atende às terças e quintas-feiras —
Av. Othon Gama D'Eça, 153 — Tel. 22-4252

Dr. Norton Moritz Carneiro (CRM 1621)
CLÍNICA GERAL
Consultório: Rua Felipe Schmidt, 27/713 — Fone: 22-4735.
Diariamente das 14 às 19 horas — Ed. Dias Velho.

Dr. Oswaldo Kersten
Professor Livre Docente da UFSC
Especialista em cirurgia geral e proctologia pela AMB e
SBP
Clínica e cirurgia do aparelho digestivo — proctologia
Cons. Rua Tiradentes, 26 (16 às 18 horas) Tel.: 22-2131
Res. Rua Almirante Alvim no. 28 — Fone: 22-6861

Dr. Walmor Zomer Garcia
CRM 3 — CPF 01948089
Professor assistente da Cadeira Ginecologia
e Obstetrícia da U.F.S.C.
DOENÇAS DE SENHORAS — PARTOS — OPERAÇÕES
Consultório: Rua Nunes Machado, 14 — 6o. andar S/65 e
66 (Edifício Tiradentes) — tel.: 22-3035. Residência:
Rua General Bittencourt, 101 — tel.: 22-2693.

DR. A. SANTAELLA

Psiquiatria — Problemática Psíquica —
Psicoterapia
Consultas
a partir das 16 horas
Ed. Fleming — Av. Othon Gama D'Eça, 153
Tel.: 22-1633

DR. ANÍSIO LUDWIG (CRM-477)

Clínica Pediátrica
Horário: 2a., 3a., 4a., 5a. e 6a., feiras —
16 às 19 horas.
Atende com hora marcada
Ed. Fleming — Av. Othon Gama D'Eça, 153 —
3o. andar — Fone: 22-6057

DR. ALVARO DE CARVALHO

Clínica de Crianças

Av. Othon Gama D'Eça, 153 — 2o. andar — fone
22-1523 (consultório), e 22-2530 (residência).

DR. RUDINEI GOMES DE CARVALHO

Clínica Pediátrica e Alérgica
Testes alérgicos em crianças — tratamento da asma brônquica
— Rinite Alérgica e outras alergias em crianças — imunoter-
apia (vacinas) — Assistência ao recém-nascido na sala de parto.
Consultório: Av. Othon Gama D'Eça, 153 — Tel. 22-1592

ADVOGADOS

PROF. PAULO ROBERTO CARVALHO PEREIRA
DA UNIVERSIDADE FEDERAL DE SANTA CATARINA

ADVOGADO

Praça XV de Novembro, 21 — Edifício João Moritz
sala 301 — fone 22-3652
Florianópolis — Santa Catarina

ALIATAR FARIAS DE MEDEIROS

- ADVOGADO -

OAB/SC 1.956 — CIC 070.287.769
Ed. Dias Velho, 2o. andar — Conj. 214 — TEL.
22-6087. Rua Felipe Schmidt, 27 — Florianópolis -
SC

DR. DANTE H. F. DE PATTA

ADVOGADO (OABSC-121)

Ed. Florêncio Costa — 3o. andar conj 301/02/03
Rua Felipe Schmidt no. 58/62 — Florianópolis - SC
Tel. 22-6070

ADVOGADOS

Dr. Sérgio Locks
Dr. Nivaldo Daufenbach
Causas trabalhistas, tributárias, civis e penais.
Rua Tenente Silveira, 56 — sala 6.

Advogados

Dr. Evilasio Caon
Dr. Roberto Gonzaga de Sampaio
Dr. João Romulo Bittencourt
Dra. Ieda Lucia Pereira
Ed. Tiradentes 9o. andar — salas 93 a 96. Fones: 22-0859 —
22-5760 — 22-5947.

JOÃO ZANOTTO FILHO

Advogado

Rua Felipe Schmidt, 18 - sobrado
Diariamente das 14 às 17 horas
Fone: 22-8868

ENGENHEIROS

Ronaldo Coutinho de Azevedo

ENGENHEIRO CIVIL

Projetos estruturais e assessoria
Estruturas em aço, madeira e concreto armado
Escritório: Rua Felipe Schmidt, 58
(COMASA) sala 1106
Fone 22-1826

COMÉRCIO

bruneti discos

loja 1 — Rua Felipe Schmidt, 36
Florianópolis
loja 2 — Tenente Silveira, 15
Florianópolis
loja 3 — Rua XV de Novembro, 838 — Blumenau
O CENTRO DO SUCESSO

Dr. Scholl

Tratamento Científico dos Pés
Revendedor autorizado Dr. Scholl
Serviço de pedicure especializado.

Venda de produtos ortopédicos: bota, palmilha, meias
elásticas.
Atende diariamente das 8 às 12 e das 14 às 18 horas.
Rua Felipe Schmidt, 27 — Ed. Dias Velho — Galeria —
loja 4 — Tel. 22-2101

TUDO EM PRESENTES

Artigos nacionais e estrangeiros
GEOVANY NOVIDADES
Rua Santos Saraiva, 372 — Estreito
JULIO NOVIDADES
Rua Anita Garibaldi, 31 — Centro

FELIPPE Sport

ARTIGOS
ESPORTIVOS

Fone 22-6545
Rua Felipe Schmidt, 55 — Florianópolis — S.C.

CASA LILIA

de N. Almeida & Cia Ltda
Artigos para cabeleireiros — Produtos de beleza
Rua Tenente Silveira, 15 — TEL.: 22 - 0302
Florianópolis — SC

CLÍNICA VETERINÁRIA LOVELY DOG

Dr. Jairo Henri de Souza — CRMV-2—no. 0256
Especializado em pequenos animais — Cirurgia — Vacinações —
Toilettes — Internamento e Pensão para Cães e Gatos
Clínica e Residência
Rua Aracy Vaz Vallado, 46 — ESTREITO — Tel. 44-0145
Atendimento
Diariamente das 8 às 22 horas — exceto 4as. à noite e 2as. pela manhã

ESTÉTICA

Indústria de Embutidos Ltda
Armários embutidos, cozinhas em fórmica
Instalações Comerciais, etc.
PEÇA ORÇAMENTO SEM COMPROMISSO
Rua. Max Schramm, 976 — Cx Postal 843
Estreito — FLORIANÓPOLIS SC.
Fone: 44-1514

Portas Trabalhadas?

Armários e esquadrias coloniais?
BORGES & FILHOS LTDA.
A arte e o bom gosto decorando sua casa
BR-101 ao lado da Igreja Velha em Barreiros

CASA DO FOGÃO

Peças e Acessórios

Mini-fogão — lampões e fogareiros para camping — mate-
rial elétrico e hidráulico — tintas e ferragens em geral —
Rua Alvaro de Carvalho, 27 — Centro
Rua Fúlvio Aducci, 1.296 — Estreito

AMÉRICO GONZALEZ

Representante de SARAIVA S/A- Livres Editores
Livros didáticos e jurídicos

Rua Heitor Blum, 141 — Estreito — Florianópolis
44-2644

RESTAURANTES

Mamolo's Restaurante e Buffet
Ar condicionado — estacionamento — música ambiente
Banquetes — recepções — cock-tails
Atendemos todo o Estado

Rua Felipe Schmidt, 71 — Tel.: 22-4351
Florianópolis — SC

Brasão

Restaurante e Churrascaria
Ar condicionado — música ambiente
Especialidade em frutos do mar
Rua Trajano, 27 — Tel.: 22-1760
Florianópolis — SC

HOTÉIS

Ivoram PALACE HOTEL

Apartamentos, suítes, música ambiente, geladeira, ar con-
dicionado, telefone e TV. Não cobra taxa de serviço. Fo-
nes: 22-5734, 22-5845, 22-5178.
Av. Hercílio Luz, 66 — Florianópolis — Santa Catarina

CABELEIREIROS

lofficiel

CABELEIREIRO Ltda
Internacional Coiffure d'Art
JULIO LEON

Horários: 2a., 4a., 6a. e sábado, das 9 às 21 horas
3a. e 5a., das 9 às 19 horas
Feminino: Rua Vidal Ramos, 72 — fone 22-4409
Masculino: Jerônimo Coelho, 325 — loja 1 — fone 22-6873



AUTOMÓVEIS

MURILO AUTOMÓVEIS

Rua Cel. Pedro Demoro, 1966
Estreito — Te.: 44-1945
Brasília Várias Cores OK
Chevette Várias Cores OK
Brasília Amarela 1974
Chevette Vinho 1974
Volks 1.500 Branco 1975

BARÃO AUTOMÓVEIS

Rua Cel. Pedro Demoro, 1.716 — Estreito
Tel: 44-1133

ACESSÓRIOS

LOBO ACESSÓRIOS

TUDO PARA SEU AUTOMÓVEL —
COLOCAÇÃO GRATUITA

Rua Fernando Machado, esq. Hercílio Luz
Tel. 22-2757 — Florianópolis — SC

CHEGOU DA ARGENTINA O REI DO PAINEL

REPARAÇÃO E VENDAS DE INSTRU-
MENTOS ESPORTIVOS
Rua Liberato Bittencourt, 140
ao lado da Tyresoles
ESTREITO - Florianópolis - SC



CONSULTA

O TEMPO DOS CARTÕES E FOLHETINHOS JÁ PASSOU



CONSULTA é a nova forma de anun-
ciar em O ESTADO. É um tipo de classi-
ficados especiais que funciona como um
indicador de endereços e telefones, além
de lembrar ao leitor o seu nome
ou sua empresa comercial. CONSULTA,
o recado certo.



O ESTADO
O MAIS ANTIGO DIÁRIO DE SANTA CATARINA