

O TEMPO - Pressão atmosférica média: 1010,1 milibares. Temperatura média do dia: 24,9 graus com máximo na maior insolação de 29,6 graus e mínimo à noite de 13,3 graus. (No planalto, a média mínima será de 08,6 graus). Estado médio do céu: cumulus, stratus, de claro a meio encoberto. Nevoeiros noturnos no litoral, margens de rios e serras. Estado médio do tempo: no planalto tempo estável. No litoral, tempo bom durante o dia com instabilidades passageiras à noite em trechos do litoral. Previsão: A. Seixas Netto.

# O ESTADO

Florianópolis - Domingo 09 de maio de 1976 - Ano. 61 - No. 18.371 - Edição de hoje 40 páginas - Cr\$ 2,00

**JORNADA DE ENFERMAGEM** - A Associação dos Profissionais de Enfermagem de Santa Catarina, realizará de 12 a 15 do corrente, em Florianópolis, a V Jornada Catarinense de Enfermagem, que contará com a participação de profissionais e estudantes de enfermagem de todo o Estado de Santa Catarina. Durante a Jornada serão apreciados aspectos relacionados, dentre outros, com o "Cuidado Progressivo ao Paciente" e "Ética Profissional".

## EUA admitem congelar sobretaxas impostas aos calçados

O secretário do Tesouro dos Estados Unidos admitiu o congelamento, esclarecendo que será um dos principais temas nos debates que manterá com autoridades brasileiras. Mas negou-se a adiantar seu ponto de vista (Pág. 19).

## Stemmer anuncia recursos para campus universitário



O novo reitor da Ufsc, Gaspar Stemmer, chegou ontem a Florianópolis para assumir o cargo às 11 horas de amanhã. Ao desembarcar no aeroporto Hercílio Luz, informou que o MEC está estudando a liberação de Cr\$ 160 milhões para obras no "campus". Disse que a conclusão do Hospital Universitário já está assegurada (Pág. 15).

## Governo e oposição debatem forma de diálogo mais aberto

Embora por caminhos distintos, Governo e Oposição procuram um diálogo mais estreito. Para o secretário da Casa Civil, existem objetivos comuns, em torno dos quais o presidente do MDB entende que as duas partes devem se dar as mãos (Pág. 3).

## Um novo Figueira tenta hoje tirar invencibilidade do Renaux

Página 8.

## Senador vê minoria de "cartolas" comandando os partidos

Página 5.

## Eletrosul programa para este ano investimentos de Cr\$ 1,3 milhão

Página 11.

## Mercado de trabalho para a mulher ainda é escasso em SC

Página 11.

## Missão do Sul vai negociar madeira na Argentina e Uruguai

Página 9.

## RECORTE E GUARDE

para comprar os melhores tapetes, carpetes e forrações do Brasil

**LINHA TABACOW**  
forração dublado  
IPANEMA - 100% nylon  
NÓRDICO PRIMAVERA  
EXTRANYLON LUXO  
de 390,00 por

**297,00**

o m<sup>2</sup> colocado

EXTRACRYL  
SAFARI  
FLORENÇA  
SIENA  
ATLAS

NYLONCRYL 6 m/m

**139,00**

o m<sup>2</sup> colocado

**LINHA TABACOW**

tapetes prontos

PERSIA

KERMES

PERSIACRIL LUXO

KASHMIR OVAL

FLORAL

CRUZEIRO

INCA

CHAN TELLE

ATLAS

WALT DISNEY

**LINHA NOBRE ITA**

tapetes prontos

NOVO TURKESTAN

IRAK IMPERIAL

MARROCOS

KIRMAN

São exclusividades

PEDROSO

para o Paraná e

Santa Catarina

OFERTA

**TAPETE PERSIA**

TABACOW

2,00 x 3,00 m.

De 1.900,00 por

**1.200,00**

Toda a linha de tapetes

ITA, PERSIA TABACOW

ou PELES, tem 30% de

desconto

**PEDROSO**

MOBÍLIAS E TAPETES

Dr. Murici, 231 e 339 -

Curitiba

Santos Sáraiva, 49 -

Estreito

Florianópolis

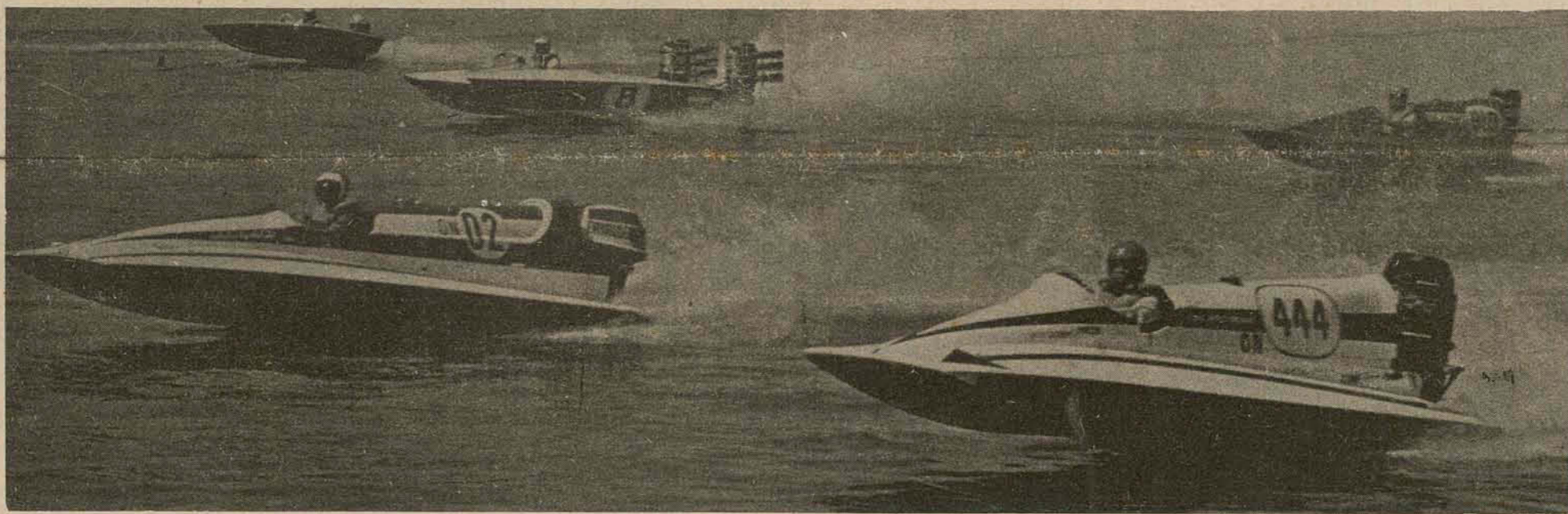

Até a manhã de ontem a Baía Sul oferecia condições ideais para a competição. Os motonautas realizaram diversos treinos, mas somente hoje terão condições de saber se as provas se realizam.

## Vento Sul pode suspender as provas de motonáutica

As provas de hoje pelo VIII Campeonato Brasileiro de Motonáutica poderão ser suspensas caso o vento sul continue soprando com intensidade. Até ontem à tarde 61 embarcações já haviam chegado ao late Clube de Santa Catarina, a maioria do Rio de Janeiro (Pág. 6).

## Novos tremores abalam a Itália

O Nordeste da Itália foi sacudido na madrugada de ontem por mais quatro tremores de terra, aumentando o pânico da população. O terremoto já fez mais de 600 vítimas (Pág. 13)

## Palhoça recebe com entusiasmo notícia da existência de petróleo

Os moradores da Enseada de Brito, onde o geólogo alemão diz que existe petróleo, demonstram grande entusiasmo com a notícia, o mesmo acontecendo com a população do perímetro urbano de Palhoça (Pág. 16)

## Ataque e defesa em torno da "praga das apostilas"

Página 16.



Fundado há 300 anos, o distrito de Enseada de Brito pouco mudou neste século. Caso as previsões sobre petróleo se confirmem, o lugarejo poderá passar por uma completa transformação.

**A TELESC COMUNICA QUE ESTÁ ATENDENDO OS ACIONISTAS EM SEUS ESCRITÓRIOS NA PRAÇA PEREIRA OLIVEIRA.**











NACIONAL



O Palmeiras tem Dudu de técnico contra o Guarani

## Palmeiras e Guarani jogam de manhã no Parque Antártica

Palmeiras e Guarani fazem hoje às 10 horas da manhã, no Parque Antártica, o jogo mais importante da rodada do fim de semana do campeonato paulista. As duas equipes estão bem colocadas e uma vitória do Palmeiras, agora dirigido pelo ex-jogador Dudu, será de grande importância, fortalecendo a posição do time. O Palmeiras, apesar de estar bem situado no Gru-

po C, tem apresentado um futebol discreto.

O Guarani, já escalado por Diede Lameiro, terá Neneca; Mauro, Amaral, Nelson e Caica; Flamarion e Brecha; Flecha, Zenon, André e Ziza. O Palmeiras treinou ontem, confirmando o retorno de Ademir da Guia liberado pelo departamento médico. O time está escalado com Leão; Rose-

miro, Arouca, Jair Gonçalves e Ricardo; Didi e Ademir da Guia; Edu, Jorge Mendonça, Toninho e Nei.

A rodada tem ainda Portuguesa x Paulista (à noite); Santos x Marília; Ponte Preta x Juventus; Botafogo x Ferroviária e América x São Bento.

Ontem: São Paulo 1 x 1 XV de Novembro

A partida entre Vasco e Botafogo, hoje no Maracanã, será de grande importância para as duas equipes: enquanto o Vasco, em caso de derrota, ficará praticamente sem chances de conquistar o primeiro turno, o Botafogo dificilmente conseguirá se classificar caso venha a perder.

Portanto, será um jogo nervoso e que deverá atrair um bom público. No Botafogo, a grande atração será Marinho, que após longo tempo volta ao time. O juiz será Armando Marques e o início da partida está previsto para as 17 horas.

As equipes estão assim escaladas: Vasco — Mazoropi, Gaúcho, Abel, René e Marco Antônio; Zé Mário, Zanata e Luis Carlos; Luis Fumanchú, Dé e Roberto. Botafogo — Wendell, Miranda, Osmar, Nilson Andrade e Marinho; Luisinho, Ademir e Mendonça; Mazinho, Manfrini e Mário Sérgio.

## Botafogo luta para classificar



Roberto, pelo Vasco no Maracanã.

Em Moça Bonita, O Flamengo terá um difícil compromisso contra o Bangú. Isto porque, seu adversário atuará no campo em que treina diariamente e certamente armará uma forte retransa. Airton Vieira de Moraes será o juiz e a partida começará às 15h30m.

Os times atuarão assim: Flamengo — Cantarele, Toninho, Jaime, Rondinelli e Júnior; Merica, Geraldo e Luis Paulo; Caio, Luisinho e Zico. Bangú — Luis Alberto, Ademir, Sérgio, Sérgio Cosme, Belisário; Didi, Né e Jorge Nunes; Ferandinho, João Francisco e Hamilton.

Olaria x Americano, às 15h30m, em Bariã, será outro jogo em que a equipe derrotada não terá como se classificar para a segunda fase do campeonato. O juiz escalado é José Roberto Wright. Os times estão assim formados: Olaria — Ernani, Baiano, Manguito,

Carlos Alberto e Carlos; Celso, Lulinha e Fernando; Rubens, Lula e Aure. Americano — Celio, Nei Dias, Luisinho, Adilson e Capetinha; Índio, Russo e Manuel; Luis Carlos, Dionísio e Arilson.

No estádio de Ítalo Del Cima, o Campo Grande jogará com o São Cristóvão, num jogo em que as duas equipes não tem mais chances de classificação e cumpram apenas a tabela. O juiz será José Valeriano Corrêa. As equipes jogarão assim: São Cristóvão — Jair, Padeirinho, Tião, Carlos Eduardo e Rodrigues; Badu, Portela e Flávio; Da Costa, Volmar e Joãozinho. Campo Grande — Moacir, Haroldo, Edval, Paulo Cesar e Rui; Tião Tomé, Luis Afonso e Clécio; Paulo Borges, Marçal e Pantera.

Ontem: Bonsucesso 0x0 Volta Redonda; América 0x0 Goytacaz e Portuguesa 1x4 Fluminense.

### Outros Campeonatos

**Campeonato Gaúcho** — Bagé x Internacional; Grêmio x Internacional de São Borja; Ferro Carril x Estrela; Riograndense x Juventude; Caxias x Ipiranga; Atlântico x Atlético; Gaúcho x São Luis; Santa Cruz x Internacional de Santa Maria.

**Campeonato Paranaense** — Atlético x Curitiba; Londrina x Maringá; União x Operário; Mourãoense x Paranavai e Umuarama x Nove de Julho.

**Campeonato Mineiro** — Vila Nova x Caldense; Valeriodoce x Uberaba, jogos da Chave A. Pela chave B: Uberlândia x Esab; Nacional x Atlético e América x Guaxupé.

**Campeonato Pernambucano** — Esporte x Santa Cruz.

**Campeonato Baiano** — Vitória x Leônico e Bahia x Atlético.

**Campeonato Goiano** — Vila Nova x Goiânia; Rio Verde x Goiás; Jataiense x Itumbiara e Anápolis x Goiztuba.

**Campeonato Alagoano** — Csa X Canavieiro; CRB x Ferroviário; Santa Cruz x Guarany e Penedense x Dínamo.

F-100 - F-350  
F-400 e F-4000 FLORISA  
FALOU FORD... FALOU FLORISA  
PARA PRONTA ENTREGA  
Rua Santos Saraiva, 554 - Estreito

## Caixa Econômica Federal Loteria Esportiva

Cartões que não concorrem, de acordo com os relatórios dos computadores (Art. nº 9, Parágrafo 1º da Norma Geral dos Concursos de Prognósticos Esportivos). Os apostadores, cujos números dos cartões constam da presente publicação e que não tenham sido substituídos por outros, devem solicitar dos respectivos revendedores a devolução da importância paga.

### TESTE Nº 285

#### SANTA CATARINA

20-00001	625589	20-10046	339829
20-00002	448589	20-10048	419273
20-00004	388339		419364
20-10012	731674		419439
20-10013	697928		421201
	698699		421260
	699113	20-10053	334580
20-10021	567298	20-10054	Não concorre
20-10023	734576		a partir de 137001
	734592	20-10068	63876
	736024		64146
	736100	20-10070	161750
	736639	20-10071	457522
20-10033	915239		458291
	916249	20-10077	274258
20-10037	430781		276245
	431640	20-10078	147635
20-10040	619918	20-10083	Não concorre
20-10042	460938		a partir de 471258
	460943	20-10087	587

OBS: Esta relação e todas as demais que são feitas neste jornal aos domingos, a título de "Cartões que não concorrem", são afixadas desde o dia anterior (sábado) no prédio da Caixa Econômica Federal sita à Rua Fulvio Aducci, 1221 - Estreito.

# Linha Universo 76

## O tempero da vida.



A Geral vem acompanhando a felicidade de muita gente há mais de três gerações.

Ela acredita que o importante não é somente a beleza e a qualidade do fogão e sim as pessoas que o usam.

Pensando nestas pessoas, a Geral criou uma linha completa de forno e fogão, todos com acendimento automático: a Linha Universo 76. São fogões modernos, com detalhes arrojadados e apresentados nas cores: branco, azul, vermelho e creme.

Toda a Linha Universo 76 de forno e fogão, já está nos revendedores Geral de sua cidade. Vá até lá e escolha o que você mais gostar.

A Geral tem o fogão certinho para a sua cozinha e para sua felicidade.

Linha Universo 76. O tempero da vida.

**Geral**  
forno  
fogão e

*Linha*  
**UNIVERSO 76**

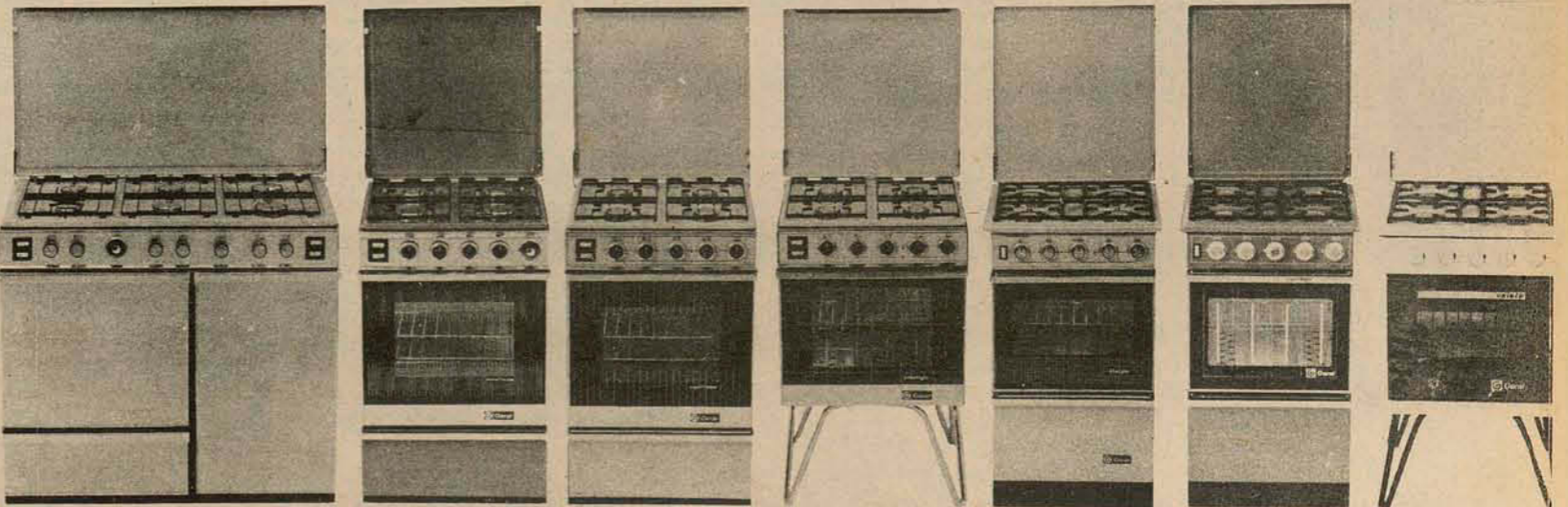

Complementando a linha Supremo, a Geral estará lançando em breve o seu conjunto de fogão de mesa e forno de embutir.



**ICD comercial s.a.**  
FERRAMENTAS E EQUIPAMENTOS

ferramentas em geral - máquinas operatrizes - correias mangueiras - ferramentas elétricas e pneumáticas - equipamentos para postos de serviço - instrumentos de medição eqips. para pintura - eqips. para proteção - parafusos abrasivos - cabos de aço - eqips. e materiais para solda

AMPLIANDO SEU QUADRO DE VENDEDORES, NECESSITA:

### VENDEDOR VIAJANTE

Região: Criciúma, Tubarão, Araranguá, Orleães, Paulo Lopes, Lauro Müller, Imbituba, Laguna e cidades vizinhas.

Os candidatos devem residir em Criciúma e Tubarão

Exige: experiência em vendas externas, conhecimento do ramo, bom relacionamento, condução própria, carta de fiança.

Oferece: salário fixo + comissões, ajuda de custo.

Os interessados queiram manter contacto com o Sr. Nelson Bell Netto, dias 10 e 11 de maio, no HOTEL OURO PRETO, em CRICIUMA.





## Promotor vê hoje despacho da denúncia contra prefeito

Timbé do Sul (Correspondente de Araranguá) O promotor Vidal Vanhoni Filho, da comarca de Turvo, tem prazo até hoje para se manifestar a respeito do despacho do juiz Olavo Weschenfelder na denúncia oferecida por vários vereadores contra o atual prefeito e seu vice, de Timbé do Sul, acusados de irregularidades administrativas. Em sua decisão final, manifestada em despacho há seis dias, o magistrado excluiu da denúncia o vice-prefeito local, Valmor Panatta, e denega o pedido de prisão preventiva solicitado contra

o prefeito Liduino Dal Pont, com o conseqüente afastamento do cargo. Como o prazo se expira hoje, o promotor pode apresentar sua manifestação a respeito do despacho até amanhã, o primeiro dia útil, após encerrado. Ele poderá apelar da decisão, ao Tribunal de Justiça, caso se convença de que o vice-prefeito esteja realmente envolvido nas irregularidades apontadas pelos vereadores ou também entender que o prefeito deva ser afastado do cargo. A denúncia apresentada

pelos vereadores Oldair Búrigo, Olavo Silvestre, João Berti, da Arena e Pedro Manfoleti do MDB, pelo empréstimo de maquinaria do município a particulares, criação de cargos fictícios na prefeitura, venda de sementes de milho que deveriam ser doadas aos colonos atingidos pela enchente de março de 74 e verba mal empregada na recuperação de pontes de Timbé do Sul, foi acatada pelo juiz em partes, excluindo da acusação, o vice-prefeito e solicitando o pedido de prisão e afastamento do cargo ao prefeito.

## Missão vai negociar madeira de SC com o Uruguai e Argentina

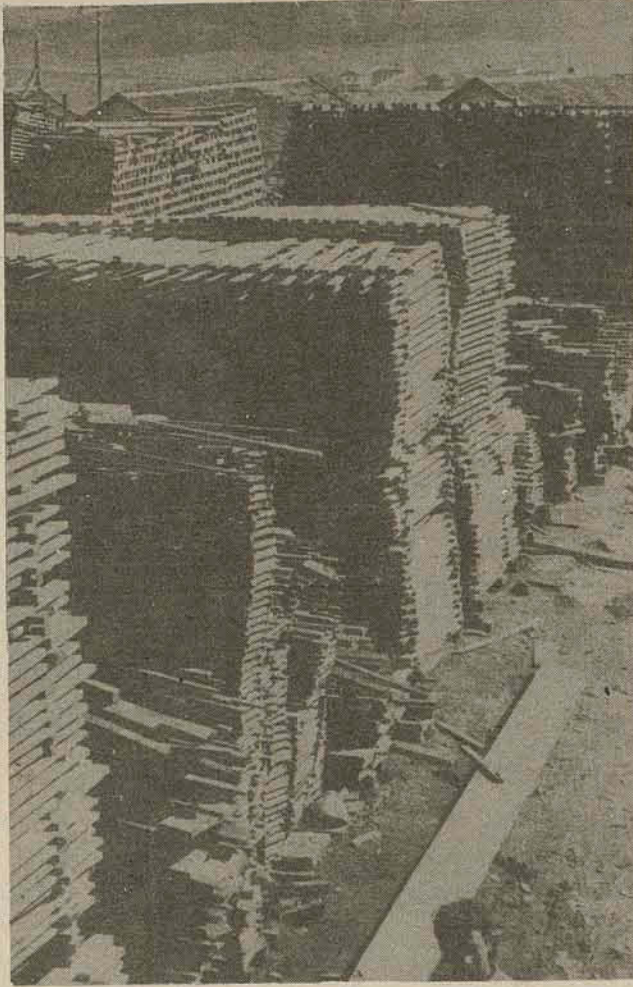

Madeira em estoque no Estado

Itajaí (Sucursal) — A Comissão Coordenadora da Exportação de Madeira estará reunida amanhã e terça-feira em Itajaí, com o objetivo de constituir uma missão que irá ao Uruguai e Argentina negociar o produto, estocado em grande quantidade no Estado.

A reunião, que terá lugar na sede da Comissão, contará com a participação do Delegado Regional do Instituto Brasileiro de Desenvolvimento Florestal, e de representante da Carteira de Crédito do Banco do Brasil. As negociações que poderão resultar do contato da missão com os dois países vizinhos, incluem madeiras estocadas no Rio Grande do Sul e Paraná, que também fazem parte da Comissão Coordenadora da Exportação.

### SOLUÇÃO

De acordo com informações prestadas pelo Sindicato dos Madeiros de Santa Catarina, as negociações com a Argentina e Uruguai, com vistas à expansão do comércio, poderá se constituir no início do processo de recuperação do setor madeireiro, que ainda se ressentida da queda do comércio exterior, principalmente o europeu.

## Palestras e exposição lembram 12 anos da Furb

Blumenau (Sucursal) — Em homenagem a passagem do décimo segundo aniversário de instalação da fundação educacional da região de Blumenau, transcorrido no último dia 2 de maio, foi desenvolvida ontem uma extensa programação de palestras e promoções. Às 9h10m, no anfiteatro da Furb. Houve uma alocução do reitor Ignácio Rickem e do professor Lourival Beckhauser, diretor da faculdade de Educação Física e Desportos, com o lançamento do primeiro número do bo-

letim universitário, órgão mensal de informação da instituição. Às 15h10m, foi realizada uma palestra do professor Orlando Gomes, diretor da Faculdade de Engenharia e, às 19h40m, falaram os professores Adindo Bemardt e Diderot Carli, respectivamente, diretores das faculdades de Direito e Ciências Econômicas. Após estas palestras, foi inaugurada uma exposição de 20 gravuras polonesas contemporâneas, cedidas a Furb pelo consulado geral da Polônia no Brasil.

**CONFECÇÃO VENDE**  
CRECI 182

CENTRO  
Apartamento com três quartos, sala, copa, cozinha, área de serviço, dependência de empregada completa, armários embutidos e ar condicionado. Edifício Novo Rio.  
Ref. 087

Pr. PEREIRA OLIVEIRA, Ed. VISC. de DURO PRETO, S/L 16 e 17

fone: 223958

**CONFECÇÃO VENDE**  
CRECI 182

AGRONOMICA  
Casa de alvenaria com seis quartos, duas salas, cozinha e dependência de empregada. Terreno de esquina.  
Ref. 081

Pr. PEREIRA OLIVEIRA, Ed. VISC. de DURO PRETO, S/L 16 e 17

fone: 223958

## Pedrini admite que Quilombo seja estância hidromineral

Em reunião conjunta das comissões de Justiça e Serviços Públicos da Assembleia, o deputado Nelson Pedrini deu parecer favorável ao projeto governamental que transforma o município de Quilombo em "estância hidromineral". A matéria, contudo, não foi votada - o que deverá ocorrer na próxima terça-feira - em virtude de pedidos de "vistas" pelos deputados Meneses Lima, Jorge Gonçalves e Nelson Morro.

O projeto deu entrada na Assembleia em setembro de 74, e como era final de legislatura e não houve tempo para ser votado, acabou sendo arquivado. No ano passado, o deputado Gentil Bellani requereu o desarquivamento, e ao ser recolocado em tramitação foi distribuído para o deputado Nelson Pedrini relatar. O relator solicitou duas diligências: primeiro, a comprovação das fontes de águas sulfurosas e de suas propriedades químicas, e segundo, a apresentação do parecer prévio do Governo do Estado. Cumpridas as

duas formalidades, Pedrini deu parecer favorável à matéria.

Se aprovado o projeto, Quilombo será o sexto município catarinense a ser transformado em estância hidromineral. Os outros cinco são: Santo Amaro da Imperatriz, Gravatal, Pedras Grandes, Águas de Chapecó e Piratuba. Na Assembleia tramita projeto de autoria do deputado Murilo Sampaio Canto que visa revogar a lei que transformou Pedras Grandes em estância hidromineral.

## Vereador pede novo quartel para bombeiros de Blumenau

Blumenau (Sucursal) — O vereador Jonas Neves (Arena) solicitou o envio de ofício ao Governador do Estado para reivindicar o reinício e apressamento das obras de construção do novo quartel do Corpo de Bombeiros, que estão paralisadas há mais de um ano, apesar de existência de verbas, consignadas para este exercício.

de de promover periódica fiscalização dos equipamentos e sistemas de prevenção contra incêndios nos edifícios com mais de 4 pavimentos.

Para justificar a sua proposição, o vereador afirmou que Blumenau "está cheia de verdadeiras raias humanas, com prédios completamente destituídos de sistemas eficientes de prevenção contra incêndios, o que poderá provocar tragédias semelhantes às ocorridas nos edifícios Joelma e Andraus, em São Paulo e mais recentemente, com o

prédio das lojas Renner, em Porto Alegre". Blumenau apesar de contar com vários prédios com mais de 10 andares, dispõe de uma reduzida guarnição de bombeiros que sequer conta com uma escada magirus.

## Fila do Inps termina com descentralização

Criciúma (Sucursal) — O problema das filas no INPS em Criciúma será parcialmente solucionado com a descentralização dos serviços de atendimento, passando as fichas a serem distribuídas em outros locais da cidade, dependendo da solicitação dos beneficiários.

— Este congestionamento no atendimento também é justificado pelo fato de Criciúma polarizar, além de seus 115 mil habitantes, todo o Sul do Estado e até mesmo do Rio Grande do Sul.

ATENDIMENTOS  
O Instituto Nacional da Previdência Social, conta, nesta cidade, com 45 médicos credenciados, sendo apenas 33 atendentes de consulta e os demais lotados nos serviços de perícia. Quanto aos cinco pediatras, a partir da semana que vem irão cumprir uma nova tabela de horário de atendimento, que estabelece a permanência de dois pediatras constantemente de plantão.

SOLUÇÃO  
Acrescentou também o agente com a descentralização dos serviços do INPS, prevista para dentro de 60 dias, novas medidas serão adotadas para ouvir os abusos praticados por alguns segurados, que comercializam suas fichas, mediante as dificuldades para conseguí-las. Será instituído um prontuário dos atendimentos realizados, devendo o segurado apresentá-lo antes de ser atendido pelo médico.

FILAS  
Para Ivanir Vieira, agente do Inps em Criciúma, "o culpado pela existência de filas é o próprio beneficiário, que exige determinado médico para o seu atendimento, e não conseguindo preferir retomar diariamente, do que solicitar outro"

**40º CRUZEIRO A MANAUS**  
JULHO 76

DIVERSOS PLANOS DE FINANCIAMENTO

RIO RECIFE BELEM MANAUS  
FORTALEZA SALVADOR SANTOS RIO.

Saída: 02/07/76 Chegada: 29/07/76 - N/M ANNA NERY

Camarotes c/ ar condicionado Banheiros privativos e semi-privativos  
12 piscinas 1 Boate 1 Diversões a bordo 1 Excursões terrestres

Informações e Reservas:  
Av. Prás. Antônio Carlos, 130 - Tels. 222-0201  
242-4285 e 242-8408 - Rio de Janeiro - RJ  
Embaratur: 0980170008

OU NO SEU AGENTE DE VIAGENS

LINHA REGULAR DO LLOYD  
PROXIMAS SAIDAS  
RIO - SALVADOR - RECIFE -  
FORTALEZA - BELEM - MANAUS  
- 21 de Abril - 28 de Maio  
COSTA DO OURO - Saída: 25 de Junho.  
CRUZEIRO A BAHIA (Lions Club) Saída: 15 de Maio

**HEWLETT-PACKARD**

**HP**

**2350,00**

**MENSAL**

**168,90**

financeira

programável

científica

**LOJAS PEREIRA OLIVEIRA**

## Chagas recita poesias dia 12 no Carlos Gomes

Blumenau(sucursal) - O ator Walmor Chagas apresenta no dia 12 às 21 horas, no Teatro Carlos Gomes, o recital de poesias de grandes poetas da língua portuguesa, denominado "partilha", que atualmente está em cartaz em Porto Alegre, depois de ter cumprido uma rápida temporada no Teatro Santa Rosa, do Rio de Janeiro. Os ingressos custarão 5, 10 e 15 cruzeiros, respectivamente, para estudantes sócios e não-sócios do Teatro Carlos Gomes.

O roteiro poético, elaborado por Paulo Hecker Filho, consta dos seguintes textos: "partilha", "e eu, que nada fiz..." de Paulo Hecker Filho; "vou-me embora pra passargada", "momento num café", "arte de amar", "a estrela da manhã", de Manuel Bandeira, "os mortos de sobrecaçaca", "menino chorando na noite", de Carlos Drummond de Andrade, "receita de mulher", de Vinicius de Moraes, "cântico" de Mário Quintana, "não existe amor feliz", de Louis Aragon, "os sinos" de Guilherme Apolinare, "insônia" de Damaso Alonso, "Walking Around", de Pablo Neruda, Araponga "São Paulo", "parti-

lha", de Paulo Hecker Filho, o dia em que nasci, "erros meus" "sete anos de pastor", "um mover de olhos", "alma minha", "junto dum monte", de Luiz de Camões, "eu queria ser mulher", "caranguejola", de Mario de Sá Cameiro, "despondecy", de Antero de Quental, "cântico negro" de José Regio, "poema em linha reta", "poema VIII de, o Guardador de Rebanhos", de Fernando Pessoa.

Ao comentar a interpretação de Walmor Chagas, o crítico teatral Yan Michalski, do Jornal do Brasil, diz: "sem sequer tomar conhecimento da velha e abonável tradição brasileira de recitação enfática, Walmor diz os versos com a máxima simplicidade, e com tal espontaneidade como se esta fosse a sua maneira natural de comunicar-se com os seus semelhantes. Sentado ou de pé, excepcionalmente andando ou ajoelhado, mas sempre em posições essencialmente informais, ele não procura dramatizar nem ilustrar visualmente as poesias - a não ser, é claro, através da emoção que transmite através do rosto, refletindo o clima específico de cada poema".

## Joinville planeja suas áreas

Joinville(Sucursal) - O planejamento das áreas através da aerofotogrametria, poderá ser implantado em Joinville, segundo foi debatido na última reunião da Associação dos Municípios do Norte do Estado com representantes da Sudesul, Aeromapa, Prospec e técnicos da própria Amunes.

Na oportunidade foi sugerida a abertura das propostas técnicas e financeiras para o levantamento aerofotogramétrico, transformando-o em instrumento para o planejamento de projetos e planos como zoneamento, sistemas viários, parques industriais, saneamento básico, preservação do meio ambiente, planos diretores e cadastro técnico fiscal.

Este sistema garante a precisão no desenvolvimento e implantação de projetos, favorecendo as comunidades atingidas.

## Criciúma ganha ainda este mês parte de sua avenida central



A avenida não será totalmente concluída na gestão de Manique

Criciúma (sucursal) - O primeiro trecho da Avenida Central de Criciúma, que está sendo construído no antigo leito da Estrada de Ferro Dona Teresa Cristina, numa extensão de 1,3 quilômetros, será inaugurado no final deste mês. A primeira etapa do projeto, que compreende um total de 8,6 quilômetros, inicia no cruzamento da avenida com a rua Henrique Lage em direção ao sul, até as proximidades da Igreja Evangélica Assembléia de Deus.

O diretor da Coudecri - Companhia de Urbanização e Desenvolvimento de Criciúma, José Hulse, informou que "o segundo trecho se prolongará até às proximidades da chaminé da Carbonífera Próspera numa extensão de dois quilômetros e será entregue ao tráfego somente no mês de setembro. As duas obras absorverão recursos da ordem de 18 milhões de cruzeiros".

A avenida central terá duas pistas com 10 metros de lar-

gura cada uma. Ao longo do trajeto será implantado um canteiro central com 8 metros de largura. Disse José Hulse, que "a maior parte dos postes de iluminação já se encontra instalado e em funcionamento. As luminárias possuem um nível de iluminação em torno de 50 luz, bem mais eficientes que as luminárias instaladas na ponte Colombo Salles de Florianópolis".

Explicou o diretor da Coudecri que "com a entrega dos 3,3 quilômetros da avenida ao tráfego, restarão ainda para a total conclusão do projeto, 5,3 quilômetros, que serão implantados na próxima administração, já que a atual não dispõe de tempo suficiente para a conclusão destas obras. Para a implantação total do empreendimento, serão necessários 40 milhões de cruzeiros, dos quais Cr\$ 11.984.000,00 financiados pelo Fundo de Desenvolvimento do Banco do Brasil e que serão aplicados na atual administração".

## SÃO JOSÉ DENTRO EM BREVE CONTARÁ COM UMA FÁBRICA DE MÁQUILAS HOELLMULLER



O Prefeito de São José, sr. Arnaldo Munchen de Souza, com os diretores da Hoellmüller, acertou a implantação da nova indústria.

Em recente visita a São José, o industrial Hans Hoellmüller, juntamente com os demais diretores da empresa que dirige, manteve demorada audiência com o Prefeito Arnaldo Munchen de Souza, quando acertaram os detalhes finais para a implantação do Distrito Industrial daquela cidade, em área doada pela municipalidade, de uma moderna fábrica para produção de máquinas automáticas e especiais para a fabricação de circuitos impressos, largamente utilizados pela indústria eletrônica.

A fábrica, segundo seus diretores, deverá estar em operação brevemente, gerando, inclusive, uma situação de amplo alcance social, com a criação de grande número de novas oportunidades de emprego. Esta unidade industrial será a terceira fábrica do gênero a ser implantada no país, constituirá, certamente, em mais um marco no desenvolvimento da área industrial de São José e do próprio Estado. A empresa dirigida pelo industrial Hans Hoellmüller, tem em sua direção, ainda, os srs. Niko Kraiss, procurador da firma alemã; Josef Schuster, chefe de produção; Joahannes Rehm, gerente; Carlos H. Schneider, coordenador e Elisabeth Schneider, advogada.

## A Multipiso apresenta o fofo, o fofinho e o fofão.

### EXTRASOFT

É uma evolução. Agora com uma superfície muito mais macia e suave, onde o pó já não adere, devido aos novos processos de tratamento. É o revestimento mais prático e econômico que existe.



### LIGNÉ

Um revestimento inédito no Brasil. O duplo processo de fabricação da sua superfície lhe confere uma resistência excepcional, além de um aspecto extremamente elegante e decorativo.



### LOOP

É um produto de alto nível. Onde quer que se apresente a necessidade de conforto e aparência luxuosa, Multipiso Loop é a melhor indicação. Como os demais, é resistente e fácil de limpar.



### Uma nova geração de revestimentos.

Somente a tecnologia Sommer, o maior nome em revestimentos de toda a Europa, poderia criar no Brasil o Multipiso Extrasoft, o Ligné e o Loop. Ou, mais carinhosamente, o fofo, o fofinho e o fofão. Fabricados com fibras 100% sintéticas, possuem qualidades excepcionais: são macios, extremamente resistentes, simples de limpar e conservar, ótimos isolantes termoacústicos, antimfo, antialérgicos, além de agirem como retardadores de chamas. Enfim, são os revestimentos mais atualizados e aperfeiçoados que você pode encontrar, permitindo toda e qualquer solução decorativa, com o máximo conforto, luxo e economia. Mas o que importa mesmo para você é que os três são Multipiso. E Multipiso é a descendência mais inteligente que um revestimento pode ter.



SOMMER MULTIPISO REVESTIMENTOS S.A. - REPRESENTANTE EM FLORIANÓPOLIS: SCALARE - SOC. CATARINENSE LTDA. REPRES. RUA SALDANHA MARINHO 11 - TEL. 22-4100 - 88.000 - FLORIANÓPOLIS - SC.



CONTE COM PHILIPS PARA VIVER MELHOR

**Distribuidor para Santa Catarina:  
Distribuidora Pimpa Ltda.**

**Matriz - ITAJAÍ: Rua Silva, 600**

**Filiais: FLORIANÓPOLIS, Rua Leoberto Leal**

**TUBARÃO: Rua Rui Barbosa, 456**

## Festa das Nações em Itajaí

Itajaí (Sucursal) - A Festa das Nações teve início ontem a tarde em Itajaí, com o desfile de carros alegóricos, representando 9 países: Brasil, Estados Unidos, Argentina, Alemanha, Itália, França, Holanda, Portugal e Líbano.

Esta festa, que vem sendo realizada desde 1974, tem por objetivo promover um maior entrosamento entre os estrangeiros aqui residentes e é promovida pela Associação de Pais e Mestres do Colégio São José.

No local, estão instaladas barracas típicas, caracterizadas pela comida, bebida, trajes e bandeira de cada país participante. Participam representantes dos consúles de Portugal, Argentina, Espanha, Alemanha, Holanda e França.

## Turismo desordenado causa problema ao meio ambiente

Criciúma (Sucursal) - "O desenvolvimento do turismo brasileiro está se processando de forma desordenada preocupando seriamente os ecólogos que vêem um futuro desalentador para o meio ambiente". O comentário é do Biólogo Alfredo da Veiga Neto, diretor da Faculdade de Ciências e Educação de Criciúma, acrescentando que "as facilidades de transporte e comunicações e o aumento do poder aquisitivo da população, estão contribuindo para que o povo brasileiro adquira o hábito de turismo, mas que o faz, infelizmente, de uma forma errônea e sem planejamento, o que poderá acarretar, num futuro breve, graves consequências ao meio ambiente".

Disse que "é de interesse nacional o fomento ao turismo, o qual promove a circulação de riquezas, o intercâmbio social, cultural e aumenta o espírito de nacionalidade. Mas a nossa maior preocupação se concentra no meio ambiente. Aliado a esse desenvolvimento do turismo, é necessário que se planeje a ecologia, o que infelizmente não está ocorrendo".

Observou que "exatamente os que pregam um maior contato com a natureza, são os primeiros a agredí-la, já que é

comum a queima de vegetais em torno dos acampamentos para acender o fogo. Existem pessoas que até levam televisão para os acampamentos e ligam o aparelho em alto volume, atordoando com o barulho os que se encontram acampados ao redor".

Afirmou que "esta poluição deve ser evitada através da educação nas escolas e principalmente pela observância da legislação. Deveriam existir leis que proibissem que os campistas levassem consigo objetos que só servem para aumentar a sujeira destes locais e que mais tarde contribuem para o aparecimento de doenças transmissíveis".

É necessário que se introduzem nos currículos das escolas, disciplinas que se relacionam com a ecologia, a fim de conscientizar o educando a usar devidamente a natureza. Se for feito isto, aos poucos a população tomará conhecimento da importância que tem para ela, a natureza. Nota-se nas pessoas que fazem turismo, uma certa conscientização na preservação da natureza, mas ainda falta um melhor preparo no uso das reservas florestais. Muitos só se preocupam com o conforto que a natureza lhe traz, e se esquecem de preservá-la".

## Pastagem artificial evita queda do leite

Joinville (Sucursal) - A utilização de pastagem artificial pela maioria dos pecuaristas de Joinville, evitará a queda de leite nessa região durante o período de inverno. A afirmação é do presidente do Sindicato dos Trabalhadores Rurais, Nelson Holz, lembrando que neste período em que a população é surpreendida por quedas bruscas da temperatura, não se registrou diminuição na produção de leite.

Apesar da fiscalização em toda a região, o consumidor voltou a reclamar da mistura de água no leite pelas indústrias de pasteurização. Nelson Holz lembra que há cerca de cinco meses as reclamações obrigaram seu órgão a proceder análise do produto em Florianópolis, cuja conclusão foi favorável às denúncias. "Isto motivou uma fiscalização mais rígida. Agora, todavia, reaparecem as denúncias. Vamos verificar novamente".

O aumento do produto em 10%, que não atendeu às necessidades do produtor, que reivindicava uma margem maior de lucro, não causou queda no consumo. "Ao contrário, observou o presidente do Sindicato, a tendência é aumentar ainda mais".

As altas nos preços dos alimentos destinados ao gado e a necessidade de um maior investimento na introdução de pastagens artificiais constituem-se num desestímulo aos criadores, acentuou o presidente do Sindicato, enfatizando que o Governo precisa reexaminar a situação a fim de evitar êxodo de criadores.



Pastagem artificial evita carência de alimento ao gado.

## SÍNTESE

### Trevo causa acidentes

Os perigos oferecidos ao tráfego pelo trevo de Araquari, na rodovia SC-21, foram abordados pelo vereador Antônio Laercio Bernartte, na última reunião da Câmara de Vereadores de São Francisco do Sul. Alegou o vereador que a falta de sinalização e o término do asfalto em trecho esburacado têm provocado cerca de dez acidentes nos últimos tempos.

### Cooperativa tem nova diretoria

A eleição da nova diretoria da Cooperativa de Eletrificação Rural de Turvo S/A, será no próximo dia 23. Uma das chapas concorrentes tem como presidente Martinho Felipe, do distrito de Ermo e vice-presidente Humberto Manenti, presidente da Câmara de Vereadores de Turvo. A Cooperativa de Eletrificação Rural daquele município, atende 2.453 associados em Maracajá, Meleiro, Timbê do Sul e parte de Araranguá, tendo na atual presidência Mario Zatta.

### Trabalhador tem festa

O Sindicato dos Trabalhadores Rurais de Joinville promoverá nos dias 29 e 30 deste mês, a IV Festa do Trabalhador Rural, tendo como local a Sociedade Tiro ao Alvo Dona Francisca. A programação compreende apresentação de grupo folclóricos germânicos, coroação da rainha, provas ciclistas, desfiles etc. Segundo o presidente da entidade, Nelson Holz, já foram conseguidos um parque de diversões, pavilhão móvel, e conjuntos musicais.

### Oeste ganha transportadora

A Agência Rodotrem, será instalada em Herval d'Oeste e receberá mercadorias de todo o Oeste, funcionando também como transportadora, utilizando de início caminhões particulares. O depósito que será dotado de levador para carregamento a granel, terá capacidade para aproximadamente mil toneladas de mercadorias como feijão, milho, soja, farelo e outros produtos.

### Kennel clube faz 3 exposições

O calendário do Kennel Clube de Santa Catarina, programou para este mês 3 exposições caninas, que serão realizadas no próximo dia 9, no Estádio do 23º Batalhão de Infantaria. As amostras serão as seguintes: 30ª Exposição canina nacional, 4ª Exposição Especializada de Cães de Raça Dobermann e 1ª Exposição de Cães de raça Boxer.

Os juizes serão Antônio Barone Forzano e Marcio Massari.

### Joinville terá um novo hino

A prefeitura municipal de Joinville divulgou um novo edital para o concurso do Hino de Joinville. O Edital considera que a "comissão julgadora nomeada através de portaria do Executivo municipal, resolveu sugerir normas adicionais as já veiculadas pelo edital anterior, a fim de possibilitar melhores critérios de conteúdo, forma, condições de seleção e escolha final. Tal concurso já foi realizado há três meses atrás, mas nenhuma das composições foi escolhida por não preencher todos os requisitos. Joinville já tem um hino que embora não oficializado, é cantado em solenidades oficiais. Seu autor é Claudio Alvim Barbosa, o mesmo autor de "Rancho de Amor à Ilha". O prazo de inscrições termina no próximo dia 11, na Secretaria de Cultura, Esportes e Turismo.

### Alfaiates fazem desfile no Vale

A Associação Profissional dos Alfaiates do Vale do Itajaí e Norte de Santa Catarina promoveu ontem, às 21 horas, no restaurante Moinhos do Vale, um desfile de modas que contou com a participação dos alfaiates e costureiros de São Paulo, Brasília e Curitiba. O desfile (que oportunamente irá repetir-se em Florianópolis, Joinville, Rio do Sul e Itajaí) obedecerá moldes dos desfiles europeus, onde os próprios costureiros e alfaiates mostraram as últimas criações da moda.

# LPO

# em DEFESA do CONSUMIDOR



Aparelho de Jantar c/ 42 peças  
OFERTA LPO 244 A VISTA

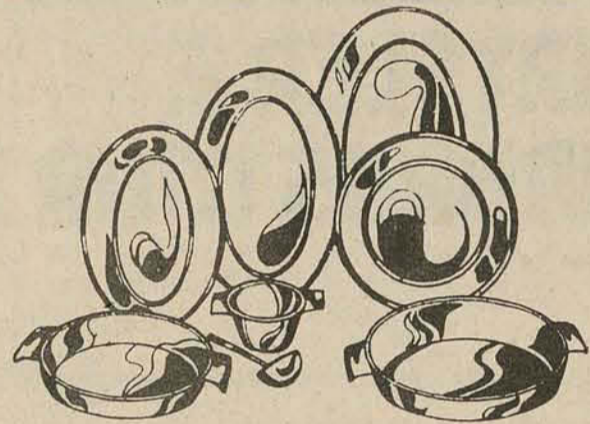

Baixela FRACALANZA  
OFERTA LPO 299 A VISTA



Motorádio DUNGA  
OFERTA LPO 179  
A VISTA



Relógio TIMEX  
OFERTA LPO 199  
A VISTA



Calculadora PHILCO  
OFERTA LPO 229  
A VISTA

## Crediário até 36 meses com ou sem entrada

### Vendas pelo Cred-Ipesc

### Cartões de Crédito Cheques Especiais

## PLANO LPO 90 1º pagto. só em AGÔSTO sem entrada

## ENTREGA IMEDIATA



Batedeira ARNO  
OFERTA LPO 379  
A VISTA

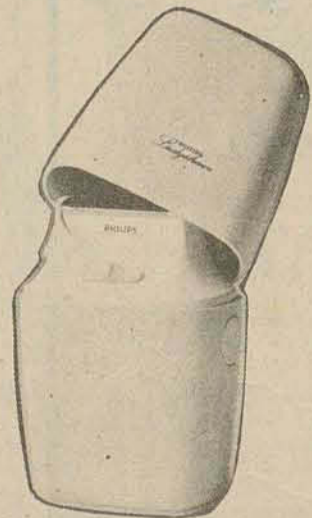

Depilador PHILIPS  
OFERTA LPO 179  
A VISTA

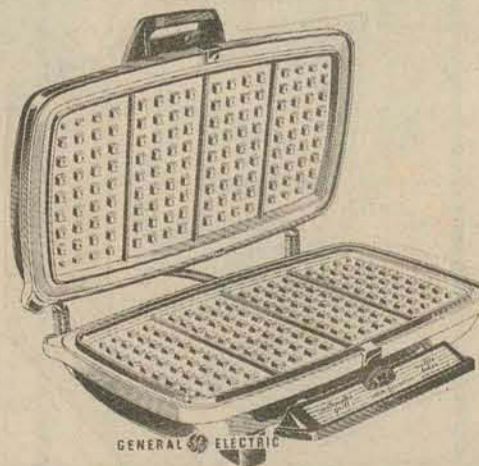

Grill GE  
OFERTA LPO 315  
A VISTA

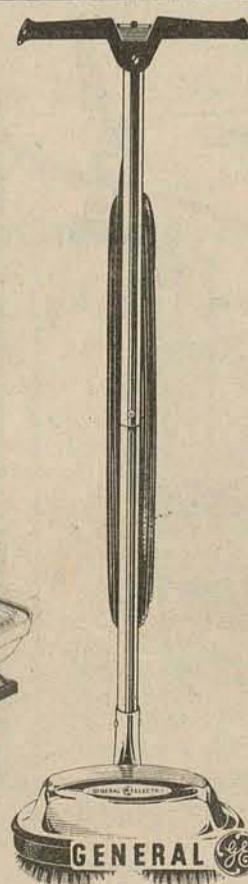

Enceradeira GE  
OFERTA LPO 519  
A VISTA

# LOJAS PEREIRA OLIVEIRA

Trajano, 23 - Deodoro, 25 - Florianópolis

### Detran multou 274 carros em 14 dias

O Detran, através de seus guardas distribuídos nos diversos pontos da cidade, autuou um total de 274 veículos, no período de 15 a 28 de abril, resultando das multas a importância de Cr\$ 19.177,00. Nessas diligências, nenhum veículo foi autuado com a multa correspondente a um salário mínimo.

A única carteira cassada nesse período, pertence ao motorista Vanilson Lopes dos Santos, que foi reprovado no exame psicotécnico exigido pelo Detran, por ocasião da renovação de prazo.

**MULTAS**  
Durante os 13 dias de diligências, foram autuados 187 veículos, em infrações do primeiro grupo e punidos com multas de 46 cruzeiros cujas licenças são as seguintes:

- AA-0015 AA-0042 AA-0109 AA-0328 AA-0363
- AA-0420 AA-0432 AA-0596 AA-0757 AA-0997 AA-1093
- AA-1208 AA-1392 AA-1509 AA-1535 AA-1624 AA-1786
- AA-1852 AA-1888 AA-1931 AA-2114 AA-2613 AA-2618
- AA-2745 AA-2760 AA-2909 AA-3056 AA-3168 AA-3293
- AA-3242 AA-3360 AA-3457 AA-3564 AA-3661 AA-3932
- AA-3943 AA-4204 AA-4329 AA-4345 AA-4410 AA-4533
- AA-4661 AA-5026 AA-5587 AA-5655 AA-5935 AA-5962
- AA-6180 AA-6235 AA-6574 AA-6886 AA-6919 AA-6978
- AA-7062 AA-7068 AA-7127 AA-7181 AA-7677 AA-7742
- AA-7927 AA-8167 AA-8343 AA-8485 AA-8655 AA-8793
- AA-8847 AA-8923 AA-9044 AA-9157 AA-9192 AA-9370
- AA-9747 AA-9898 AA-0023 AA-0142 AA-0175 AA-0224
- AB-0282 AB-0408 AB-0468 AB-0553 AB-0623 AB-0686
- AB-0705 AB-0780 AB-0782 AB-0985 AB-1173 AB-1505
- AB-1565 AB-1616 AB-1638 AB-1706 AB-1887 AB-2060
- AB-2133 AB-2148 AB-2491 AB-2508 AB-2632 AB-2675
- AB-2929 AB-2995 AB-3068 AB-3281 AB-367 AB-3698
- AB-3732 AB-3754 AB-4050 AB-4267 AB-4290 AB-4322
- AB-4502 AB-4605 AB-4617 AB-4636 AB-4747 AB-4766
- AB-4962 AB-4973 AB-5030 AB-5205 AB-5232 AB-5306

- AB-5372 AB-5614 AB-5688 AB-5722 AB-5873 AB-5908
- AB-5960 AB-6489 AB-665 AB-6805 AB-6862 AB-6999
- AB-7026 AB-7405 AB-7455 AB-7481 AB-7678 AB-7726
- AB-7777 AB-7809 AB-7859 AB-7869 AB-7934 AB-7949
- AB-8095 AB-8141 AB-8182 AB-9211 AB-8273 AB-8282
- AB-8376 AB-8425 AB-8682 AB-8731 AB-8731 AB-8797
- AB-8803 AB-8813 AB-8987 AB-9588 AB-9714 AB-8737
- AB-9838 AC-0080 AC-0125 AC-0424 AC-0483 AC-0575
- AC-0617 AC-0675 AC-0675 AC-0757 AC-0875 AC-0930
- AC-1114 AC-1121 AC-1301 AC-1440 AC-1515 AC-1515
- AW-0078 AW-1770.

Com multas de Cr\$ 70,00 foram autuados 42 carros a saber:

- AA-0662 AA-2001 AA-2732 AA-3237 AA-3486
- AA-3883 AA-5628 AA-5645 AA-6054 AA-6583 AA-6789
- AA-7942 AA-8256 AA-8633 AA-9280 AA-9907 AA-9990
- AB-0322 AB-1224 AB-3468 AB-3495 AB-3633 AB-4531
- AB-5360 AB-5449 AB-5456 AB-5555 AB-6084
- AB-6989 AB-7249 AB-7258 AB-7360 AB-7832 AB-8438
- AB-8803 AB-9638 AC-0297 AC-0381 AC-0816 AA-1027
- AA-3416.

Os guardas do Detran ainda puniram 17 infratores, com multas de Cr\$ 93,00 que são os seguintes:

- AA-3065 AA-5106 AA-5886 AA-6446 AA-8304
- AB-3350 AB-4243 AB-6042 AB-6088 AB-6544 AB-7504
- AB-8627 AC-0899 AC-0953 AC-0953 AW-0973 AX-0082.

No penúltimo grupo, foram aplicadas 10 multas de Cr\$ 186,00:

- AA-0514 AA-1232 AA-2434 AA-5585 AA-7696
  - AA-7742 AB-2757 AB-5160 AB-5792 AB-8325.
- Finalmente, no último grupo, foram autuados 18 veículos, cujas placas são:
- AA-0204 AA-1816 AA-1816 AA-4416 AA-5262
  - AA-8676 AB-0577 AB-1230 AB-1417 AB-4135 AB-4200
  - AB-5277 AB-5964 AB-8940 AB-9329 AC-0112 AC-1321
  - AX-0001.

## MEYER VEÍCULOS APRESENTA AS LINHAS CHRYSLER E CARBRAS MAR 76.

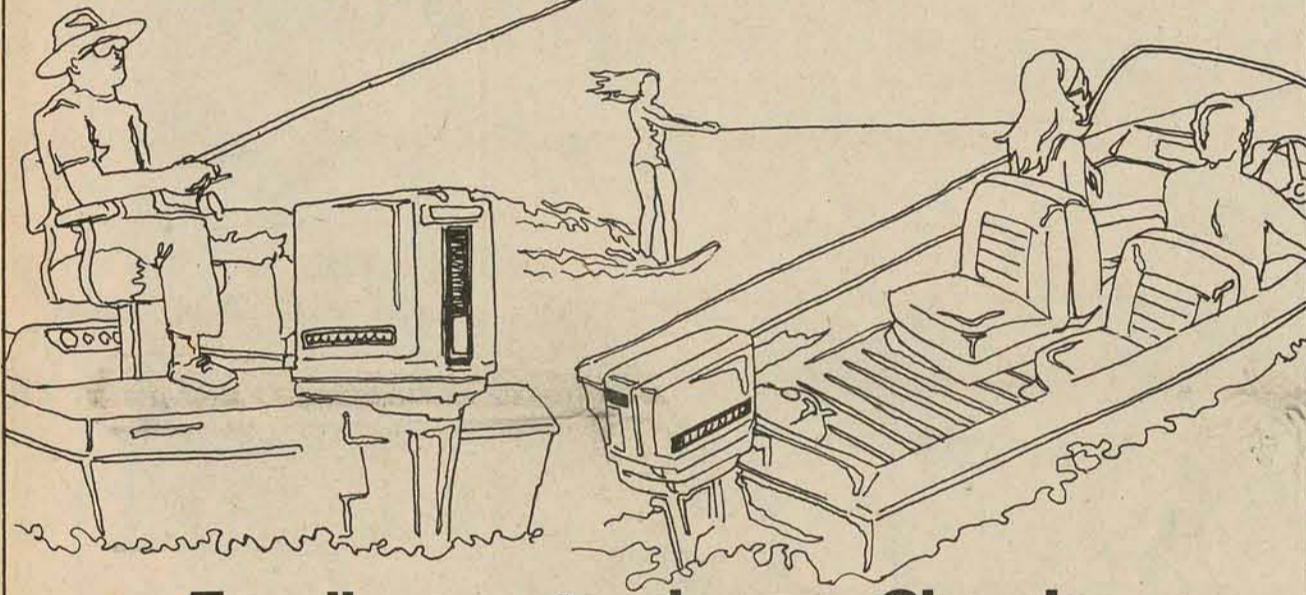

**Escolha o motor de popa Chrysler e o casco Carbras Mar que você desejar e pague-os em até 36 meses. Motores de popa de 3,6 HP até 150 HP. Meyer Veículos lhe oferece completa assistência técnica.**

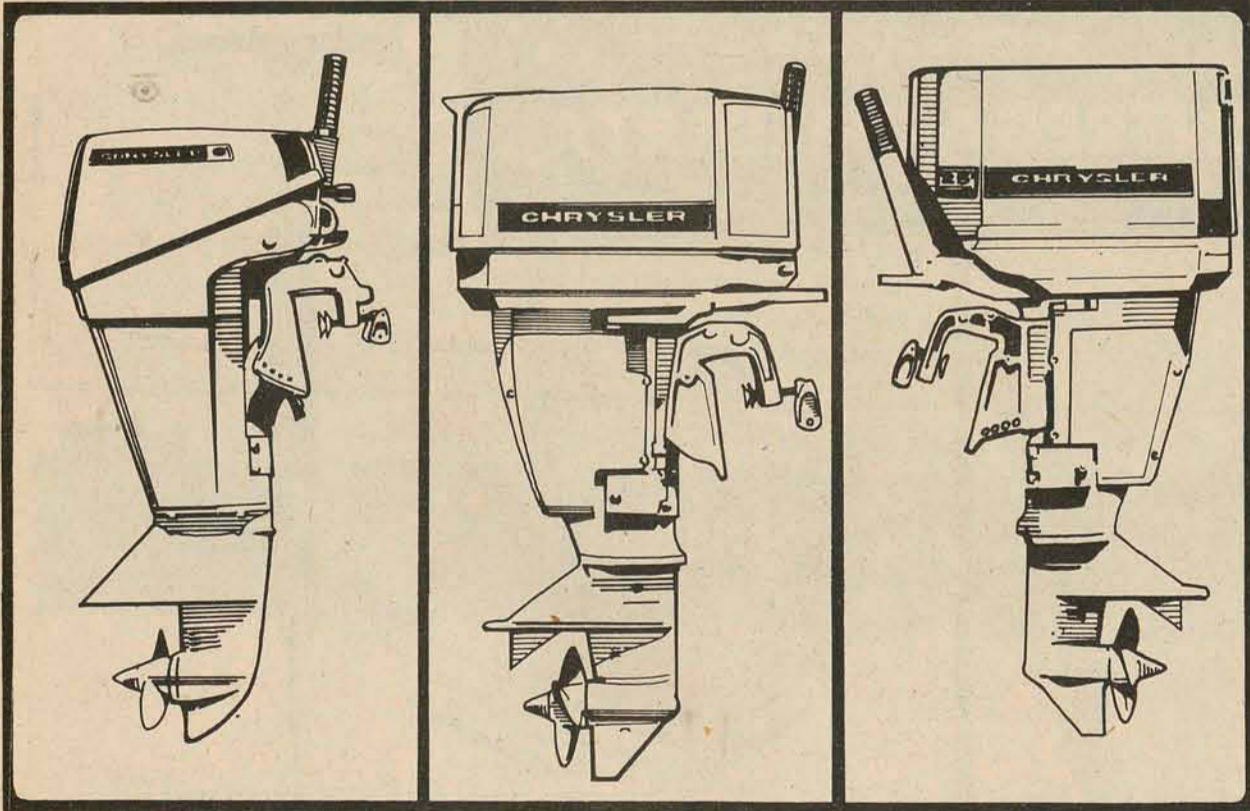

**Menor peso por HP. Desenho revolucionário. Maior velocidade por HP. Robustez e durabilidade. Economia de combustível. Maior torque.**

public

distribuidor Carbras Mar

distribuidor Chrysler marine

CHRYSLER Marine

**MEYER VEICULOS**

### Delegacia recupera três Kombis roubadas na Capital

Agentes da Delegacia de Furtos e Roubos conseguiram recuperar as três Kombis que haviam sido furtadas nos últimos dias em bairros da Capital, sendo que todas já foram devolvidas aos seus respectivos proprietários. Segundo a polícia, os veículos foram usados como meio de transporte em furtos, e abandonados em seguida tão logo se tornaram desnecessários. Uma das três foi abandonada em Biguaçu, com a lateral direita bastante danificada, o que resultou de um capotamento.

Enquanto a polícia ultimava os detalhes para a devolução dos veículos recuperados, na cidade de São José ocorreu mais um furto, ainda sem solução. A Kombi de placas SX-1077, propriedade de Lindolfo Francisco de Souza, foi roubada na Madrugada de ontem, da residência do motorista Odair de Souza, na avenida São José, 120, bairro de Campinas. No portão estava toda a documentação e a chave de ignição, o que serviu para facilitar a ação dos ladrões.

**RECUPERADAS**  
AS TRÊS Kombis furtadas, a primeira a ser recuperada, de placas AB-4912, foi

abandonada na estrada velha de Barreiros, proximidades da praia. Segundo registro policial ela foi roubada no dia 30 último, na Procasa, casa 131, onde reside seu motorista, Raul Alfredo Echnann. Nenhum dano foi verificado, o que fez a polícia acreditar que foi usada como meio de locomoção por ocasião de arrombamentos a residências ou casas de comércio.

A segunda Kombi, de chapas AB-4616, foi furtada na madrugada de segunda-feira, da garagem do proprietário, Lauro Farias, à rua Irmã Bonavita, 1.197, no Estreito, e recuperada no dia seguinte, em Biguaçu, com a lateral direita bastante danificada. O veículo foi abandonado após um capotamento, que possivelmente resultou ferimentos em seus ocupantes.

Finalmente, tam<sup>m</sup> em na estrada velha de Barreiros, encontrada a Kombi AA-6107, que fora roubada na madrugada de terça-feira, da residência do proprietário, Valmor Francisco da Rosa, no Conjunto Habitacional da Cohab, em Barreiros.

As três Kombis já foram devolvidas aos proprietários.

### Corcel bate em ônibus e mata 4

Os quatro tripulantes de um Ford Corcel que se dirigiam à cidade de Ijuí para participarem, com familiares, das comemorações do Dia das Mães, morreram na madrugada de ontem, em consequência da colisão frontal com um ônibus da Empresa "Ouro e Prata", que destruiu completamente o Corcel, obrigando a polícia a serrar suas ferragens para a retirada dos corpos.

O acidente ocorreu aos 15 minutos da madrugada de ontem, no Km 331 da BR-285, a 18 quilômetros de Ijuí, quando a pista molhada pelas chuvas levou o Corcel a derrapar, e a colidir frontalmente com o ônibus, placas AR-7505, dirigido por João Barcelos.

O corcel, placa AM-0969, era dirigido por Dileta Vieira Martins Ledur, de 56 anos, e além do motorista, morreram seu sobrinho Paulo Renato Martins, de 20 anos, estudante do primeiro ano de Engenharia da PUC gaúcha; Carlos Gilberto Dessuy, 20 anos, primeiro ano de Engenharia da Universidade Federal gaúcha; e Rogerio Augusto Hess, de 20 anos. Todas as vítimas eram naturais de Ijuí, onde foram sepultadas à tarde, no Cemitério Municipal.

Os 20 passageiros do ônibus nada sofreram, e a polícia foi obrigada a serrar as ferragens do Corcel para a retirada dos corpos.

### Candidato mata funcionário por divergências políticas

Por discussões políticas, Manoel Cesar Santos, candidato da Arena-2 à Prefeitura de Boca da Mata, assassinou na madrugada de ontem, naquele município de Alagoas, com seis tiros e coronhadas, o funcionário municipal José Luiz Coimbra, de 36 anos. A vítima deixou viúva e dez filhos.

O fato ocorreu defronte à igreja matriz, onde se realizava um novenário do mês de maio. O político Manoel Cesar ainda cond<sup>u</sup> com a ajuda de seu filho Manoel Cesar e um capanga conhecido por "Guiné" para matar o sobrinho do atual prefeito Genairo Vieira, que era contra sua candidatura.

18 tiros foram disparados, embora somente seis tenham atingido a vítima ferindo ainda gravemente o menor Ricardo Jordão, de 10 anos de idade, que se encontra no Pronto Socorro de Maceió em estado grave.

Em Boca da Mata a situação é de apreensão, pois as autoridades temem que ocorram represálias, porque José Luiz Coimbra era muito benquisto na cidade. A Secretaria de Segurança de Alagoas enviou uma viatura com seis policiais fortemente armados no sentido de prender os criminosos que conseguiram fugir após o crime.

## A partir de 14 de Maio você pode contar com o Restaurante mais jovem da cidade.

**Paão de Açúcar**  
SUPERMERCADOS onde é gostoso economizar

ESTAMOS FELIZES EM SERVIR VOCÊ

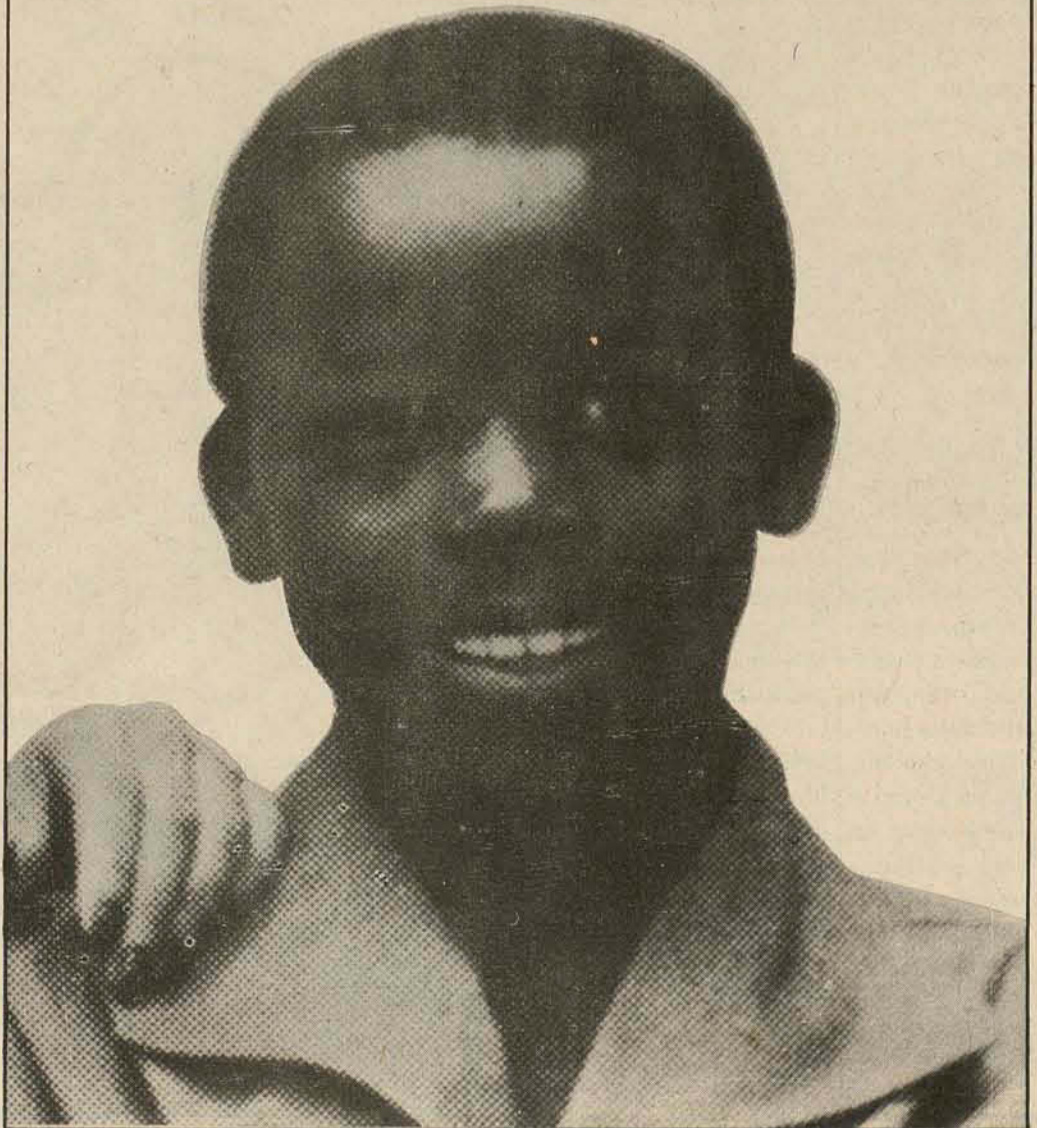

## Em cinco acidentes, sete vítimas e duas evasões

Apesar do esforço dos órgãos ligados ao trânsito, no sentido de cobrir as constantes irregularidades verificadas, certas infrações, como a omissão de socorro às vítimas, ainda são muito comuns na Capital. Nas últimas horas, cinco veículos foram envolvidos em igual número de acidentes, registrados pela DSP, sendo que desse total dois carros não foram identificados, visto que seus motoristas deixaram de socorrer as vítimas. Sete pessoas resultaram feridas nesses ocorrências - quatro atropelamentos e um capotamento -, das quais, duas em estado de relativa gravidade, sendo internadas no Hospital

de Caridade.

### CAPOTAMENTO

No quilômetro 8 da rodovia SC-1, localidade de Santo Antônio, verificou-se o acidente de consequências mais graves das últimas horas, quando três pessoas resultaram feridas, duas delas com ferimentos de relativa gravidade. O capotamento envolveu a Kombi de placas AA-9157, propriedade da firma Orcaí Socebam, dirigida pelo motorista Hélio Queiróz (residente na estrada geral de Sambaquí, próximo ao centro recreativo do Tribunal de Contas). Resultaram feridos, além do motorista, os ocupantes José Reis da Costa e Fermínio

Francisco da Silva, ambos residentes na localidade de Santo Antônio. Este último foi medicado no Hospital Celso Ramos, com leves escoriações, enquanto que os outros dois precisaram ser medicados no Hospital de Caridade, em virtude da gravidade dos ferimentos.

### ATROPELAMENTO I

No bairro de Coqueiros, o PM Ramon Dimas Margarida (27 anos, residente na rua Clemente Rovere, 39), andava na rua geral da localidade de Saco da Lama, quando foi colhido por um Karmann-Ghia, que até o momento não foi identificado. Logo após o acidente o motorista evadiu-se, sendo a

vítima socorrida por populares ao Hospital de Caridade, onde foi medicada com leves escoriações.

### ATROPELAMENTO II

Também na rua Nossa Senhora do Rosário, no Estreito, um motorista evadiu-se do local do acidente, deixando de prestar socorro ao menor Hamilton Cesar Diaquino (13 anos, filho de Ailton José e Alaide Silva Diaquino, residente na rua Irmã Bonavita, 1.327). O garoto sofreu ferimentos leves e foi medicado no Hospital Celso Ramos.

### ATROPELAMENTO III

Quando trafegava na rua Coronel Pedro Demoro, em frente à oficina C. Ramos, no Estreito, a Kombi de placas (Tijucas) GJ-0268, pertencente a Valdir dos Santos, tendo ao volante o motorista Walderi João dos Santos (que mora na cidade de Tijucas, à rua Tenente Carvalho, 43), colheu o menor Anselmo Ricardo Rosa Martins. A vítima (6 anos de idade, residente na rua Ivan Linhares, defronte à Faculdade Estadual de Educação Física, em Coqueiros), sofreu escoriações leves, sendo medicada no Hospital Infantil.

### ATROPELAMENTO IV

Finalmente, na avenida Beira Mar Sul, o Volks AA-7594, conduzido pelo proprietário Ataíde Manoel Vieira (35 anos, casado, residente na Costeira), funcionário da Lanchonete Royal, atropelou a Pedro Celso de Melo. O pedestre (casado, que mora na Costeira), foi socorrido ao Hospital de Caridade. O acidente ocorreu em frente à Madeira Brognoli e foi atendido pela Delegacia de Segurança Pessoal, onde foram registradas as demais ocorrências.

## Itália foi sacudida ontem por novos tremores de terra

Quatro novos tremores de intensidade média e forte voltaram a sacudir na madrugada de ontem o nordeste da Itália, enquanto mais de mil operários de resgate procuravam vítimas e possíveis sobreviventes sob os escombros, deixados pelo violento terremoto de quinta-feira. Os funcionários do governo pediram ajuda de médicos, porque se teme uma onda de cólera e outras doenças.

O quartel general da polícia da Udine, capital da província de Priuli, fixou o número de mortos em 628, acrescentando, todavia, que este número pode subir. Em Roma, o quartel general da polícia declarou que tomou conhecimento da existência de 551 mortos.

Não se sabia, até a noite de ontem, o número de baixas e os danos causados pelos novos tremores. Um dos abalos registrou intensidade de 4.2 na escala Richter. O de quinta-feira alcançou 6.9 na mesma escala.

Helicópteros e caminhões transportaram mais de 25 mil camas, 1600 barracas de campanha e roupas para os 3 mil feridos.

### APELOS

Os jornais estabeleceram fundos especiais para socorrer às vítimas do sismo e insistia para que a população envie suas contribuições, recordaram também aos seus leitores que os sobreviventes do terremoto ocorrido na Sicília, há oito anos atrás, não receberam as casas que lhes foram prometidas.

Em Roma, 300 detentos da prisão de Rebibbia se ofereceram como doadores de sangue. Espera-se que o primeiro-ministro Aldo Moro visite a zona do terremoto esta tarde.

Vôos especiais chegaram ontem à Udine, com viajantes da Suíça e Alemanha Ocidental, que têm parentes na zona e que se dispuseram a ajudar nos trabalhos de socorro.

Em Gemona, uma mulher e um menino foram retirados vivos dos escombros, porém seu outro filho morreu esmagado por uma viga.

Em Ossopo, quatro meninos foram salvos nos escombros de sua casa 30 horas depois do abalo. Pelo menos 150 cadáveres foram achados nesse povoado de 13 mil habitantes.

Nenhum edifício resistiu aos tremores. Milhares de barracas de campanha foram armadas nos campos e nos parques do povoado para abrigar cerca de 100 mil pessoas que perderam suas casas e que passaram a noite ao ar livre por temerem novos tremores.

### NOVOS ABALOS

Mais de 30 pequenos tremores se registraram ontem, todavia os moradores da zona não deram muita importância a estes sismos por causa do cansaço e do estado de choque em que se encontram. Tais abalos não causaram danos.

As áreas de socorro foram obstruídas pela inutilização das estradas e pela deficiência das comunicações. Duas pontes ficaram destruídas, assim como três centros ferroviários. As comunicações telefônicas foram interrompidas.

A Áustria, Alemanha, Iugoslávia e Austrália ofereceram suas ajudas à Itália. O exército dos Estados Unidos enviou medicamentos e helicópteros de uma base em Vicenza. Cerca de 200 soldados canadenses foram enviados para a zona, provenientes da Alemanha Ocidental.

Buia, um povoado de 8 mil habitantes, ficou totalmente destruído, declarou uma testemunha. Havia poucos alimentos e os serviços de socorro somente puderam entregar 100 quilos de pão e 25 galões de leite para toda a população. A água estava sendo fornecida por carros píças.

### OBRAS ATINGIDAS

O presidente Giovanni Leonni percorreu ontem os locais mais atingidos e ficou muito emocionado ao ver a total destruição. O castelo medieval de Gemona, reconstruído em 1511 depois de um terremoto, ficou reduzido a um monte de pedras. Em Maiano, uma localidade que também foi fortemente atingida, o sino da igreja caiu do alto do campanário e esmagou uma jovem.

Por outro lado, em Veneza, situada a 100 quilômetros da zona dos tremores, as autoridades informaram que as valiosas obras de arte da cidade haviam sofrido alguns danos.

O ministro da agricultura, Mario Pedini, disse que chegaram a Roma comunicados "dos mais inquietantes" sobre as condições dos castelos, palácios e igrejas e suas obras de arte, na zona de Udine, a nordeste de Veneza.

Até o momento, foram registrados 39 tremores, todavia, os mais recentes foram pequenos e não causaram danos com exceção de alguns edifícios já afetados.

Em Udine, as autoridades convocaram uma reunião de funcionários da saúde pública para coordenar esforços destinados a prevenir uma possível aparecimento de epidemias. Foram pedidas grandes quantidades de vacina contra cólera, tifo e outras doenças contagiosas.



## Brusa importa tulipas da Holanda para presentear as mães de SC

"Assim como trouxe esta tulipa diretamente da Holanda em quarenta e oito horas, a Brusa auxilia você nas viagens de turismo e negócios". Com esta mensagem a Brusa - Representações Empreendimentos e Serviços prestou a sua homenagem ao Dia das Mães oferecendo 300 tulipas vindas diretamente da

Holanda, que foram oferecidas as senhoras da sociedade de Florianópolis. Para complementar o acontecimento, as entregas das tulipas foram realizadas por meninas vestidas tipicamente holandesas, que levaram diretamente nas casas destas senhoras, o presente de dia das Mães.

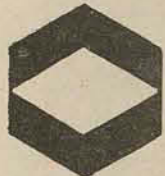

**PETROBRAS**  
PETROLEO BRASILEIRO S.A.

### AVISO

1. Petróleo Brasileiro S.A. - PETROBRAS - convida as empresas interessadas na execução de serviços, obras e fabricações, nas áreas do Paraná e Santa Catarina, a se inscreverem ou renovarem sua inscrição para fins de cadastro, na Secretaria da Superintendência da Industrialização do Xisto - SIX, situada à rua Ébano Pereira, 11, 7o. andar, conj.703, em Curitiba, Paraná, apresentando a documentação relacionada no Edital publicado no Diário Oficial do Estado do Paraná, de 26 de abril de 1976, página 21.
2. O prazo de inscrição ou renovação terminará no dia 31 de julho do corrente ano.
3. Informações complementares, bem como a relação dos documentos, poderão ser obtidas pelos interessados, no endereço supra, no horário das 08:00 às 12:00 e das 14:00 às 18:00 horas.

Curitiba, 29 de abril de 1976.

Carlos Egidio Bruni  
Superintendente da Industrialização do Xisto.

## FAÇA OS CÁLCULOS...



No lançamento da linha Dismac nas Lojas HM...  
Os preços são menores!  
Os prazos são maiores!  
Os prêmios são melhores!

**VENHA CONFERIR!**



linha **hf** super dimensionadas com  
**Garantia Total**

**CALCULADORA ELETRÔNICA**  
Científica: funções logarítmicas, trigonométricas, e inversas, raiz quadrada, "Pi", X-M, X-Y, 1/X, Xy, memória, etc.  
Apenas **1.090,00** ou ZERO DE ENTRADA!



**CALCULADORA ELETRÔNICA**  
Com 8 dígitos, 4 operações, raiz quadrada, porcentagem e constante automática.  
Apenas **399,00** ou ZERO DE ENTRADA!



**CALCULADORA ELETRÔNICA**  
Semi-científica, raiz quadrada, porcentagem, X-Y, X-M, X<sup>2</sup>, 1/X ( ) e memória.  
Apenas **669,00** ou ZERO DE ENTRADA!



**CALCULADORA ELETRÔNICA**  
Com 8 dígitos, 4 operações, memória e porcentagem.  
Apenas **539,00** ou ZERO DE ENTRADA!



**CALCULADORA ELETRÔNICA**  
Super-científica, 12 dígitos.  
Apenas **1.690,00** ou ZERO DE ENTRADA!

## 23 ANOS DE TRADIÇÃO EM ANÚNCIOS LUMINOSOS

INDÚSTRIA E COMÉRCIO REX NEON LTDA.  
RUA ITAJAÍ, 3117 - BLUMENAU  
COMPLETOU em 15 de abril último seus 23 anos.  
Atualmente funciona com 13 funcionários e 49 dependentes. Possui suas instalações ampliadas para 30 funcionários ora programado. Atende em todo o Estado de Santa Catarina. CIDADE ILUMINADA - Cidade propagada.

### NOVOS PRÊMIOS! NOVAS OPORTUNIDADES!

Comprando a sua calculadora Dismac você leva muitos cupons e pode ganhar

**3 VOLKS**  
e 3 TVs Philips a cores-26"

**LOJAS HM**

**Hermes Macedo S/A**

DO RIO GRANDE AO RIO DE JANEIRO

## Mais trabalho para as mulheres

*As oportunidades de emprego oferecidas às mulheres são escassas e não correspondem a expectativa*



“Dependendo do grau de cultura, também depende a aceitação da mulher como arquiteta...” (Helena Santos)



“Os operários acham engraçado quando vêm uma engenheira inspecionando uma obra”. (Bernardete Santos).



“...eu confio mais nos homens”. Expressões como essa já foram ouvidas pela dentista Juliana Gobbi.

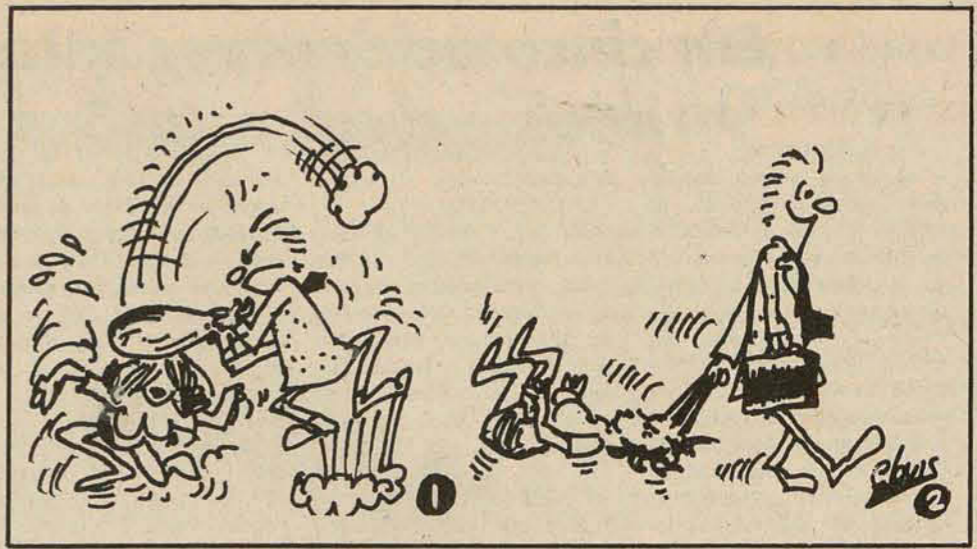

A mulher profissional ainda não conseguiu ser respeitada e vem sofrendo diariamente a discriminação sexual que, de acordo com a legislação brasileira, é proibida. A mulher, na opinião da maioria dos homens, só tem direito a profissões subalternas e assim mesmo sofre uma série de restrições. Em uma empresa o cargo máximo a que uma mulher pode ocupar é o de secretária, com raríssimas exceções.

É considerado normal, quando um homem se espanta quando uma mulher lhe informa que é engenheira ou arquiteta, profissões ainda consideradas em Florianópolis mais “próprias” para homens.

Quando alguém tenta se informar porque na TELESOL só há engenheiros, a resposta é que nenhuma engenheira procurou emprego, e quando é perguntado se houvesse um engenheiro e uma engenheira

procurando uma vaga a indagação é considerada melindrosa, não podendo ser respondida. Quando o normal seria dizer que o trabalho dos dois seriam avaliados e o melhor ficaria com o cargo.

Os salários, na sua maioria, em empresas e escritórios são também discriminatórios. Uma profissional liberal, tem, principalmente no início, que enfrentar a competição desleal com os homens e escuta palavras como estas:

“uma mulher não tem garbido para ser uma cirurgiã-dentista, eu confio mais nos homens”. Depois de alguns anos de profissão, Juliana Thomé Gobbi com dois anos de exercício da profissão foi obrigada a ouvir estas palavras, mas atualmente já não sente tanto o problema.

A médica ou a dentista, ainda não sofre tanto o problema de discriminação, pois elas possuem uma Associação, as engenheiras e as arquitetas não,

disse Bernardete dos Santos engenheira do Departamento Autônomo de Edificações. Numa construção, a engenheira tem que se fazer acompanhar por um colega, pois senão ela não é respeitada. O mestre de obras duvida um pouco do seu valor. “Os operários acham engraçado quando vêm uma engenheira inspecionando uma obra, disse Bernardete. A mulher já acredita mais na engenheira, pois há uma identificação, porque, apesar de

ser também uma discriminação, ela sabe que a mulher tem mais condições de saber o que é necessário em uma casa, devido a sua educação. Bernardete que trabalha em uma sala com mais dois engenheiros, conta que quase sempre, é confundida como a secretária deles. Quando ela informa que é também uma engenheira, as pessoas ficam espantadas. “Devido a incredibilidade das pessoas, quanto a capacidade da mulher em desenvolver

um trabalho, sempre é exigido muito mais dela. Obrigando-a a provar que ela também é uma engenheira tão capaz quanto um engenheiro”. A arquiteta também não é encarada seriamente, diz Helena Santos, arquiteta do DAE. Seu trabalho é muitas vezes considerado duvidoso e ela não é valorizada. “Dependendo do grau de cultura, também depende a aceitação da mulher como arquiteta, as pessoas de nível cultural

baixo, aceitam melhor e quanto maior a cultura, já passa a arquiteta a ser duvidada”.

Há poucas jornalistas em Florianópolis e há apenas cinco anos, elas passaram a ingressar nos jornais. Talvez por isto, ela seja um pouco desacreditada, por parte dos entrevistados, principalmente pessoas do interior do Estado, que ao se verem frente a uma jornalista, dizem espantados, “mas lá também tem mulheres trabalhando?”

# A importância da Eletrosul

Responsável pela execução da política de energia na região, capital de Cr\$ 2,2 bilhões, ela é uma das 30 maiores empresas do país.

Colocada entre as 30 maiores empresas do país, em âmbito geral, e entre as 10 primeiras do setor energético, a Centrais Elétricas do Sul do Brasil S.A. - Eletrosul, cuja sede foi recentemente transferida para Florianópolis, tem um capital social de mais de Cr\$ 2,2 bilhões, onde a Eletrosul participa com cerca de 97 por cento, distribui 1.135.000 quilo-

watts de suas seis usinas em toda a região sul (Paraná, Santa Catarina e Rio Grande do Sul) e emprega 3.002 pessoas, entre as quais 502 de nível de instrução superior. Esta capacidade de fornecimento deverá estar praticamente triplicada até 1980, com a integração, instalação e ampliações que já estão sendo procedidas nos estados do Paraná e Santa Catarina, nas

usinas de Salto Osório, Salto Santiago e Jorge Lacerda.

Ela é encarregada, na região sul, de executar a política de energia, traçada pelo Ministério das Minas e Energia. Planeja, projeta e constrói usinas, orientando a distribuição desse importante fator de desenvolvimento. Industrializa depois a energia elétrica que vende em alta tensão, às companhias

estaduais (Copel no Paraná, Celesc em Santa Catarina e CEEE no Rio Grande do Sul). Estas, reduzindo na distribuição a tensão energética recebida, e revendem para os consumidores. Para este atendimento, a Eletrosul empreende também as extensas obras de transmissão, redes de extra-alta-tensão, como a de Salto Santiago, que percorrendo mais de 800 qui-

lômetros, vai ligar a unidade geradora a Curitiba e à primeira sub-estação de Usina de Itaipu.

O INVESTIMENTO Com apenas sete anos de atividade, a Eletrosul, que hoje equipara-se as grandes fornecedoras como Furnas (que tem 19 anos) ou São Francisco (com 28 anos), já logrou interligar a região sul, dotando-lhe de toda a energia necessária e as-

segurando uma continuidade de fornecimento capaz de poder abastecer também as outras regiões do atendimento da Eletrosul. Esta possibilidade de redes interligadas veio suprimir a antiga possibilidade dos cortes e racionamentos, motivada muitas vezes pelas estiagens, onde a energia provinha de hidroelétricas, ou por outros tipos de interrupções de industrialização.

A previsão de investimentos da empresa, para toda a região, em 1976, é da ordem de Cr\$ 1 milhão e 371 mil, onde se inclui o estado de Santa Catarina e, particularmente, Florianópolis, nova sede da Eletrosul. Aqui a parcela será aplicada tanto na ampliação da capacidade industrial da Usina Jorge Lacerda (ex-Sotelca), em Tubarão, como na construção de unidades auxi-

liares (sub-estações, prédio administrativo e diversos conjuntos habitacionais para os empregados transferidos para o estado). Enquanto não se concluem essas obras em Florianópolis a empresa funciona em imóveis locados no centro da cidade, estando a presidência instalada no edifício Trajano, na rua Trajano, entre Tenente Silveira e Vidal Ramos.

## Bons negócios para a economia catarinense



A previsão é feita pelo presidente da Federação das Indústrias do Estado de Santa Catarina, Bernardo Wolfgang Werner. O industrial explica porque:

Tanto representantes do poder público como líderes classistas ou povos em geral foram, em Florianópolis e durante muito tempo, enquanto duraram as injunções, arduos defensores da idéia e batalhadores da causa de uma Eletrosul atuando na região a partir de Florianópolis. Hoje sentem todos, se não já a inteira realização, uma grande expectativa e a esperança de melhores tempos para a economia estadual. Amparados não só na atividade da empresa distribuidora de energia, mas nas facilidades que ela virá a ensejar para o parque industrial catarinense, beneficiado pela proximidade e, mesmo, pela nova “naturalidade” da empresa nacional feita catarinense. A seguir o presidente da Federação das Indústrias do Estado de Santa Catarina, Bernardo Wolfgang Werner, fala sobre o empreendimento.

O ESTADO — Como o senhor situa a importância dessa instalação no Es-

tado? Werner — A instalação da sede da Eletrosul em Florianópolis e, portanto, em Santa Catarina, não é nada mais do que um ato de inteira justiça, além de ser geograficamente o mais acertado, uma vez que esta empresa atende aos três estados do extremo-sul. Para nossa capital a instalação da Eletrosul reveste-se de suma importância. OE — Quais os benefícios imediatos, no seu entender, que trouxe para Florianópolis a vinda da Eletrosul? Werner — Novo mercado de emprego para a mão-de-obra especializada e vinda de técnicos de outros estados são os benefícios imediatos. OE — Quais outros benefícios, a médio e longo prazo? Werner — Para o futuro de nossa economia a Eletrosul contribuirá em elevada escala, visto o programa de eletrificação da região do extremo-sul e a consequente instalação e

expansão de usinas, além do aumento do potencial energético, que constituem as suas principais metas.

OE — Quais as consequências específicas para a infra-estrutura industrial? Werner — A indústria catarinense beneficiar-se-á através do consumo de energia elétrica, matéria prima básica, mais barata e em maior quantidade.

OE — Está a indústria do Estado apta ao fornecimento em grande escala para a Eletrosul? Em que setores? Werner — A indústria catarinense está perfeitamente apta, e isto já há vários anos, a suprir a Eletrosul com peças de reposição, mormente a Usina Termoelétrica de Capivari, em Tubarão. Finalmente, somos de opinião que a instalação da Eletrosul em Florianópolis é de todo significativo para a nossa Capital, cujo crescimento será acelerado dia a dia com a vinda de novas empresas.



Thompson Flores: incentivo para a expansão econômica do estado.

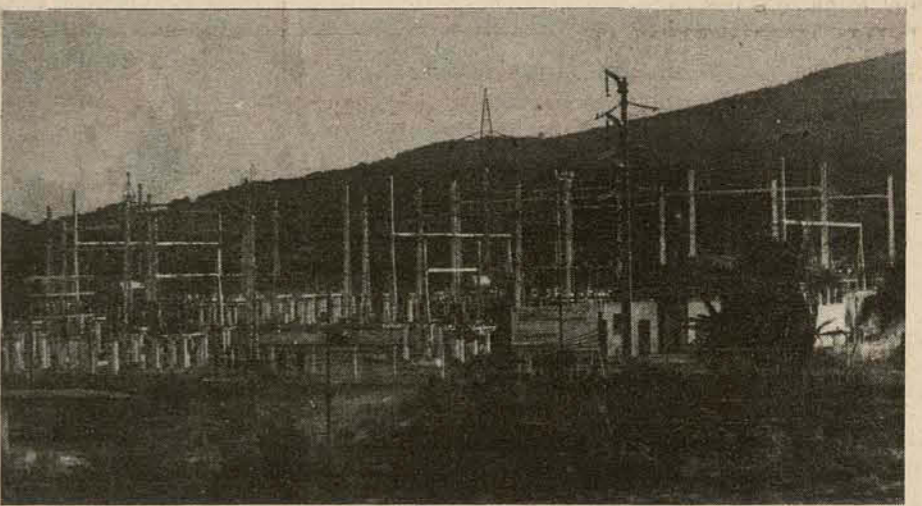

## Até março, mais de mil empregados.

Em Santa Catarina a Eletrosul está hoje com 1.343 empregados, sendo 528 em Florianópolis e chegados, todos, de Porto Alegre e do Rio de Janeiro. Até março do próximo ano, haverá mais de 1.000 empregados da empresa vivendo no Estado, face a transferência da Diretoria de Construções e do Departamento de Suprimento, órgãos que ainda se encontram instalados no Rio. Esses 528 empregados que já estão aqui, com suas famílias, representam cerca de 1.700 pessoas vindas recentemente e põem em circulação no Estado, mensalmente, mais de Cr\$ 5 milhões, de sua folha de pagamento atual.

Com a vinda de mais funcionários e o reajuste salarial anual, espera-se até o final do corrente ano, que essa soma aumente para quase Cr\$ 10 milhões.

Com vistas ao alojamento de seu pessoal a empresa constrói no momento três conjuntos re-

sidenciais, um na Carvoeira, com 38 casas, outro no morro de Itaguaçu (o Jardim Costa Azul), com 18 casas, e o último no Jardim Santa Mônica, com 40 casas. Estuda ainda a construção de um edifício residencial, em convênio com o Instituto de Orientação às Cooperativas Habitacionais de Santa Catarina — Inocoop, no Córrego Grande e com 161 apartamentos e de outro núcleo habitacional no Saco Grande, com número ainda não estipulado de residências. Com esse investimento a empresa espera solucionar totalmente o problema da habitação para o seu pessoal.

CONSEQUÊNCIAS Para o presidente da empresa, engenheiro Telmo Thompson Flores (ex-prefeito de Porto Alegre e um dos executivos mais bem pagos do país) a Eletrosul, só por estes números, já tem expressa uma determinante importância na vida econômica catarinense. O estado, e principalmente a

Flores — a preferência é dada para a indústria e o comércio da região. Só quando ocorrer caso como o de aquisição das fechaduras, por exemplo, cujos maiores fabricantes (La Fonte e outros) estão sediados em São Paulo ou Rio de Janeiro, é que as compras são procedidas lá”.

EDIFÍCIO SEDE Das obras da Eletrosul em execução ou estudo na cidade, a de maior vulto é o edifício-sede da empresa. Será construído no bairro do Pantanal, próximo ao alinhamento da avenida Deputado Antônio Edu Vieira e num terreno de cerca de 110.000 metros quadrados, que foi doado pelo Governo do Estado. O prédio que, segundo o projeto da firma paranaense Escritório de Arquitetura Luiz Forte Neto, terá uma área útil de 22.000 metros quadrados, será edificado em quatro pavimentos, sendo subsolo, térreo e dois andares. Abrigará todos os serviços administrativos

da sede da empresa e será dotado ainda de todo o conforto e comodidade para os seus empregados, inclusive de restaurante, salas de conferências, escritórios, etc.

A concorrência para a contratação da firma construtora — que empreitará a obra foi realizada na sexta-feira e entre as 14 firmas pré-qualificadas há uma construtora catarinense, a A. Gózzaga S.A. Os autores do projeto do edifício são os mesmos que venceram há tempo atrás, o concurso para a criação do edifício sede da Petrobrás, no Rio de Janeiro. E o engenheiro Telmo Thompson Flores valoriza extremamente a doação do Governo do Estado de Santa Catarina, que correu com uma área ideal para o empreendimento. Considera, inclusive, inteiramente satisfatória a colocação e a extensão do terreno do Pantanal, não vindo mesmo necessidade de desapropriações em torno de sua área com o fim de complementá-lo.

## Assistentes sociais se reúnem na cidade

O II Encontro Catarinense de Assistentes Sociais será realizado na cidade a partir de segunda-feira e até 14 deste mês no auditório da Faculdade de Serviço Social. Será ministrado um curso sob o tema "Valores Éticos do Planejamento em Serviço Social", tendo como ministrante a professora Maria Amália Arozo, diretora da Faculdade de Serviço Social da Universidade Federal do Rio de Janeiro.

O curso terá duração de quatro dias nos seguintes horários: das 19 às 22 horas, para profissionais e das 8,30 às 11,30 horas, para acadêmicos e profissionais.

Para o dia 11 está programada uma exposição sobre a implantação e funcionamento da Faculdade Estadual de Serviço Social de Tubarão, por Vasco Antônio Barato, das 14 às 17 horas.

Para o dia 15 haverá missa de ação de graças, na Igreja do Rosário, às 11 horas e a seguir almoço no Restaurante Lindacap, às 12 horas.

### SERVIÇO SOCIAL

"A Faculdade de Serviço Social de Santa Catarina nasceu da conjugação de esforços de entidades de bem estar social que constituem a Fundação Vidal Ramos, sua mantenedora. A organização da Faculdade coube às Irmãs Missionárias de Jesus Crucificado. Começou a funcionar em 1959 e está agregada à UFSC desde 1960, tendo sido reconhecida pelo Governo Federal através do decreto nº 50.868, de 27/06/61, formando a primeira turma em 1962."

Até a presente data colaram grau dezessete turmas, num total de 283 profissionais, procedentes das mais diversas regiões do Estado, bem como de outras unidades da Federação. A Faculdade de Serviço Social tem por objetivo "promover a formação de profissionais habilitados a participarem do esforço para concretização das metas do desenvolvimento social preconizadas pelo Governo, na execução e direção do serviço social em qualquer de seus campos.

Visa também aperfeiçoar e propagar os conhecimentos e técnicas do serviço social, mediante intensas atividades de pesquisa científica no seu ramo de formação de pessoal, em nível superior."

### SESI

O Serviço Social da Indústria possui 13 técnicos em serviço social, que atuam nas áreas de saúde, lazer e educação. "No primeiro caso procuram conscientizar a população para a necessidade dos exames periódicos para prevenir várias doenças. Na educação, atuam na pré-escolar objetivando a socialização das crianças de 3 a 6 anos e ainda atendem a parte educativa dos cursos populares. Na área de lazer procuram programar e executar atividades, com a implantação de banda musical, coral, cinema, folclore e teatro."

### FUNDAÇÃO HOSPITALAR

O Serviço Social integra o Departamento Técnico da Fundação Hospitalar de Santa Catarina e tem por finalidade a adoção do Plano de Ação do Serviço Social que envolve as unidades hospitalares e assistenciais. Promovem reuniões inter-disciplinares, destinadas a formulação de normas que "orientem a ação integrada e o atendimento eficaz aos pacientes".

## Pre-men distribuído Cr\$ 143.292,00

Para prosseguir na formação de professores de disciplinas especializadas do 2º grau, o Programa de Expansão e Melhoria do Ensino (Pre-men), liberou a 8ª parcela do convênio celebrado entre aquela instituição, a Secretaria da Educação e a Universidade Federal de Santa Catarina.

A parcela liberada tem valor de Cr\$ 143.292,00 de um total de Cr\$ 2.110.047,32, sendo que Cr\$ 1.811.734,52 já foram entregues à Secretaria.

Os professores formados através da UFSC, que realiza o curso no Centro de Educação, desde agosto de 1975 até junho deste ano, deverão atuar nos Centros Interescolares de 2º Grau, nas cidades de Criciúma, Joinville e Lages, que já foram concluídos e entregues provisoriamente ao Pre-men pelas firmas construtoras. Para o seu equipamento, foram empregados Cr\$ 12.600.000,00 e até o final do mês deverão também ser montadas as bibliotecas.

O pessoal técnico e administrativo (diretores, vice-diretores, supervisores pedagógicos, orientadores educacionais, secretários e bibliotecários), foi treinado pela Udesc, entre fevereiro e março deste ano. Esse treinamento foi realizado através de convênio entre o Pre-men, a Secretaria da Educação e a Udesc, no valor de Cr\$ 299.295,00.

Em agosto, os Centros Interescolares deverão entrar em funcionamento, e cada um possui uma área de aproximadamente 4.500 metros quadrados e capacidade de atendimento diário de 1.500 alunos.

## Ficção: Cr\$ 20 mil para primeiro lugar.

Vinte mil cruzeiros é o valor do primeiro prêmio para o ficcionista brasileiro vencedor do concurso nacional de literatura promovido pela União Brasileira de Escritores. Trata-se do "Prêmio Fernando Chinaglia", instituído em 1960, e que durante 16 anos vem editando e divulgando escritores como Autran Dourado, Octavio de Faria, Orígenes Lessá e Dalton Trevisan.

A condição básica exigida pelo "Fernando Chinaglia" é o autor brasileiro não ter editado ainda nenhum livro no campo da ficção. Os candidatos ao "prêmio", que ainda vai distribuir cinco e três mil cruzeiros para o segundo e para o terceiro lugar, devem observar ainda as seguintes disposições: enviar o trabalho em uma só via, com no mínimo 70 páginas datilografadas de um só lado, e em espaço 2, e firmemente preso na respectiva pasta, o pseudônimo. E à parte, um envelope lacrado, o nome pseudônimo e endereço completos do autor.

Os trabalhos deverão ser remetidos até o dia 10 de agosto de 1976 para: União Brasileira de Escritores, aos cuidados do professor Peregrino Júnior, rua do Carmo, 61, ZC—20.000, Rio/ Rio de Janeiro.

Para o primeiro lugar, além do prêmio em dinheiro, haverá um contrato para a edição do livro com a Editora Mundo Musical, de São Paulo. Os resultados serão divulgados no dia 24 de setembro deste ano.

# As boas notícias que Stemmer traz

Ao desembarcar na manhã de ontem no aeroporto Hercílio Luz, procedente de Porto Alegre, o novo reitor da Universidade Federal de Santa Catarina, professor Caspar Erich Stemmer, anunciou que o Ministério da Educação e Cultura estuda a concessão de recursos da ordem de 160 milhões de cruzeiros para obras no "campus" universitário da Trindade. Os projetos prevêem, dentre outras melhorias e obras, a conclusão do Centro Sócio-Econômico e o término do Centro Bio-Médico, unidades cujos cursos estão ainda instalados fora do "campus".

O professor Caspar Erich Stemmer foi recebido pelo atual reitor Roberto Lacerda, sub-reitores, diretores, professores e servidores da Universidade.

Revelou, na ocasião, que além desses 160 milhões programados pelo MEC, a Universidade Federal já



*O novo reitor da Ufsc chegou ontem e no seu primeiro contato com a imprensa revelou que o MEC programa a concessão de Cr\$ 160 milhões para o campus da Trindade.*

dispõe dos 63 milhões de cruzeiros para conclusão do Hospital Universitário, valendo-se de recursos do Fundo de Apoio ao Desenvolvimento Social - FAS.

### SAUDAÇÃO

—Desejo manifestar a satisfação com que retorno a Sta. Catarina. Espero a colaboração de todos para enfrentarmos juntos uma tarefa de vulto — foram as primeiras palavras do professor Stemmer. Informou que, na recente viagem aos Estados Unidos, manteve contatos com fundações e instituições universitárias,

visando a obtenção de apoio técnico, científico e financeiro para projetos especiais na Universidade Federal de Santa Catarina.

Antes de deixar a direção do PREMESU — Programa Especial de Melhoramento do Ensino Superior — o professor Stemmer assinou, no Rio de Janeiro, 21 contratos, totalizando 2 bilhões de cruzeiros, para obras em diversas instituições universitárias do país.

O Ministro da Educação Esteve, também em Minas Gerais, onde recebeu do governador Aureliano Cha-

para o trabalho que o novo reitor executará em Santa Catarina. O Diretor do Departamento de Assuntos Universitários ratificou a colaboração daquele órgão, lembrando as atividades do professor Caspar Stemmer na direção do PREMESU.

O Ministro Ney Braga lamentou a impossibilidade de vir a Florianópolis para o ato de transmissão do cargo, na próxima segunda-feira, tendo em vista viagens que realizará na próxima semana, in-

cluindo, deslocamento a Bahia, integrando a comitiva do Presidente Ernesto Geisel. O Ministro será representado na solenidade de passagem do cargo de Reitor pelo Diretor do CAPES, Professor Darcy Clóss.

O ato está confirmado para amanhã, às 11 horas, no prédio da Biblioteca Central, cuja entrega oficial será feita na mesma ocasião. Uma representação de estudantes da Universidade Federal de São Carlos (São Paulo) virá a Santa Catarina especialmente para participar da solenidade de transmissão do cargo.

O professor Caspar Erich Stemmer revelou ainda no aeroporto Hercílio Luz, que completará contatos este final de semana, nesta Capital, para definir a constituição da equipe de colaboradores que o auxiliará na administração superior da Universidade Federal de Santa Catarina.

# UNINDO MAIS O BRASIL.

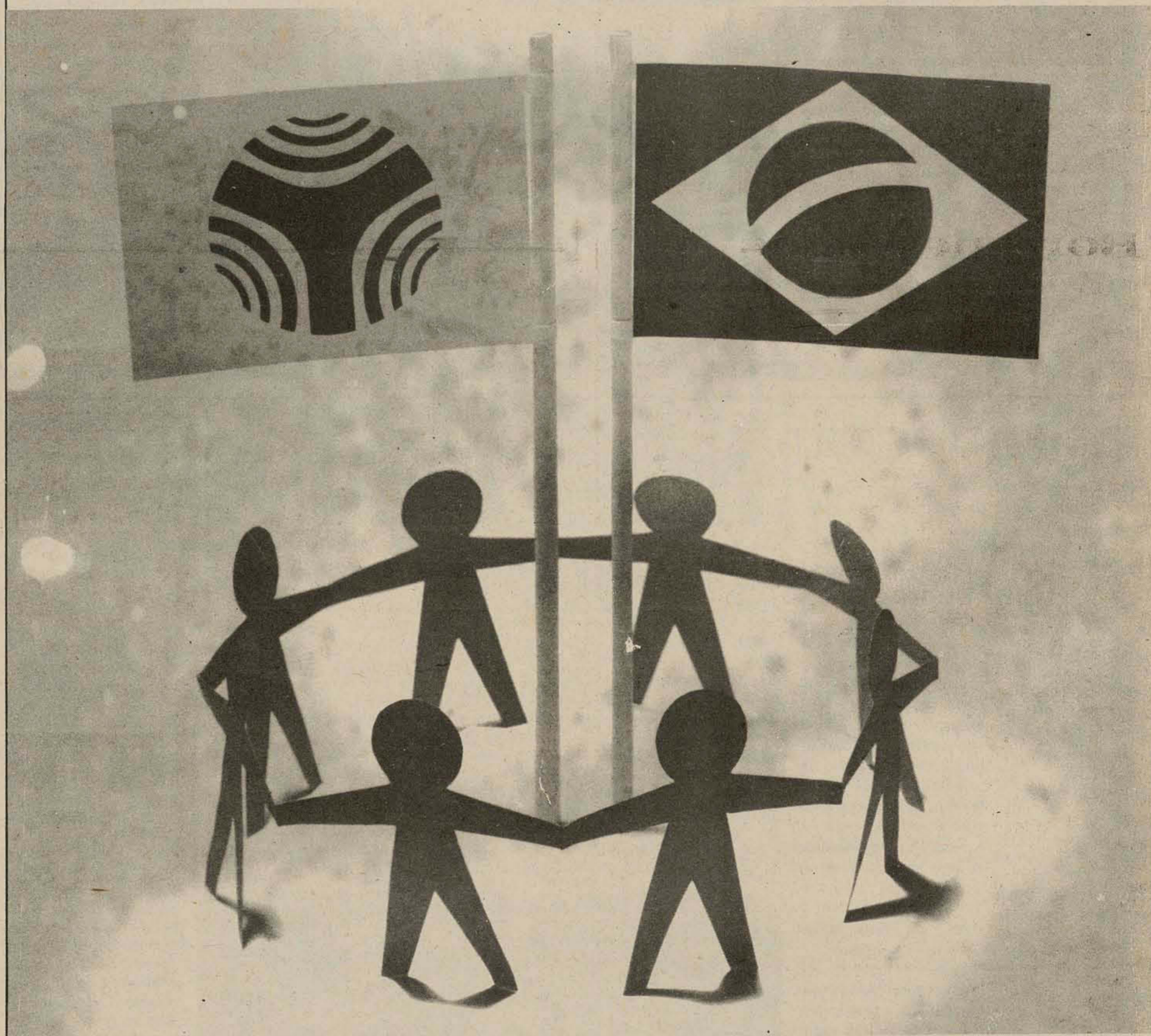

public

## 5 a 10 de maio

### SEMANA NACIONAL DAS COMUNICAÇÕES

Há um ano atrás quando se comemorava mais uma Semana Nacional das Comunicações — homenagem ao pioneiro — Mal. Cândido Mariano da Silva Rondon, a TELESC apresentava um saldo de 19.000 telefones instalados. Hoje, a rede de integração por telecomunicações da TELESC conta com nada menos que 85.000 telefones. Operando em DDO, DDD e DDI, com suas modernas antenas de micro-ondas, com seu ativo potencial de telecomunicações, a TELESC colabora para unir ainda mais o BRASIL.

Ministério das Comunicações  
TELESC/telecomunicações de santa catarina s/a  
Subsidiária da Telebrás

# Mas há quem acredite no petróleo de Palhoça

Reportagem de  
Dorival Pacheco,  
fotos Orestes Araújo.

**Se** confirmada a existência de jazidas de petróleo na Enseada do Brito — distrito de Palhoça —, conforme o geólogo alemão Rudolf Gerwing informou por carta ao prefeito de Palhoça, o distrito certamente deverá sair da letargia que se encontra desde sua fundação há 300 anos: com cerca de 500 habitantes na sua zona central, o lugarejo não apresenta mudanças há pelo menos uns 100 anos, segundo o prefeito Odílio. Por isso uma jazida petrolífera seria recebida por seus habitantes "como uma bênção", na expressão de um pescador. Enseada do Brito dispararia assim para o desenvolvimento tão esperado, é a opinião da maioria.

Naturalmente, foi com surpresa que os moradores da Enseada do Brito (que fica a 20 quilômetros de Palhoça) ficaram sabendo que um alemão estivera realizando pesquisas no local, confirmando depois a existência de petróleo na área. Em Palhoça, a notícia espalhou-se em menos de uma hora. O próprio prefeito emprestou o seu e depois queixava-se que ficou sem nenhum.

Como Enseada não recebe jamais, alguns de seus moradores souberam da notícia primeiro pelo rádio. O vereador Ermundino Silveira encarregou-se de espalhar a novidade através do balcão de seu armazém, depois de ter lido o jornal em Palhoça de manhã cedo. Como todos, o vereador mostrava-se surpreso e ao mesmo tempo esperançoso. Rodeado de fregueses, ele fitava o mar da porta do armazém, comentando: "Por que não pode haver petróleo na Enseada? Se o técnico falou, vai ver que existe mesmo".

Os demais apoiavam, alegres, faladores. Todos queriam dar informações, aproveitar a oportunidade para tornar o lugar mais conhecido. Em Palhoça, o Prefeito Odílio mostrava-se mais reticente. Cauteloso, ele preferia não fazer declarações apressadas, alegando que primeiro precisava pedir informações sobre o técnico alemão que lhe enviou a carta.

Só depois disso, é que ele vai decidir junto com seus assessores se deverá ser feita uma comunicação oficial do recebimento da carta ao Governo Estadual. Odílio, entretanto, interpretava como motivo para acreditar na veracidade da informação do geólogo, o fato de ele a ter dado espontaneamente, sem exigir nada em troca.

**PETROBRAS NEGA**  
Ele continuou pensando assim mesmo depois de saber que na semana passada o geólogo fez o mesmo tipo de comunicação à Prefeitura de Garapuava, no Paraná, e que a Petrobrás negou oficialmente ontem (conforme publicaram os jornais) a existência de qualquer lençol petrolífero nesse Estado, esclarecendo ainda que o sistema de pesquisa radiestésico utilizado pelo geólogo alemão não é indicado e nem mesmo é utilizado nas pesquisas realizadas pela empresa.

Odílio prefere acreditar, porém, que "a Petrobrás talvez queira manter sigilo sobre o assunto" e por isso estaria negando a existência de petróleo no Paraná. Naturalmente, seria frustrante para o Prefeito de Palhoça afastar tão rapidamente o sonho que ele começou a viver há quatro dias, quando recebeu a carta. Assim, ele prefere esperar um pouco, "para ver o que acontece".

Com a população, entretanto, a coisa já é um pouco diferente. Pelo entusiasmo demonstrado por alguns, o

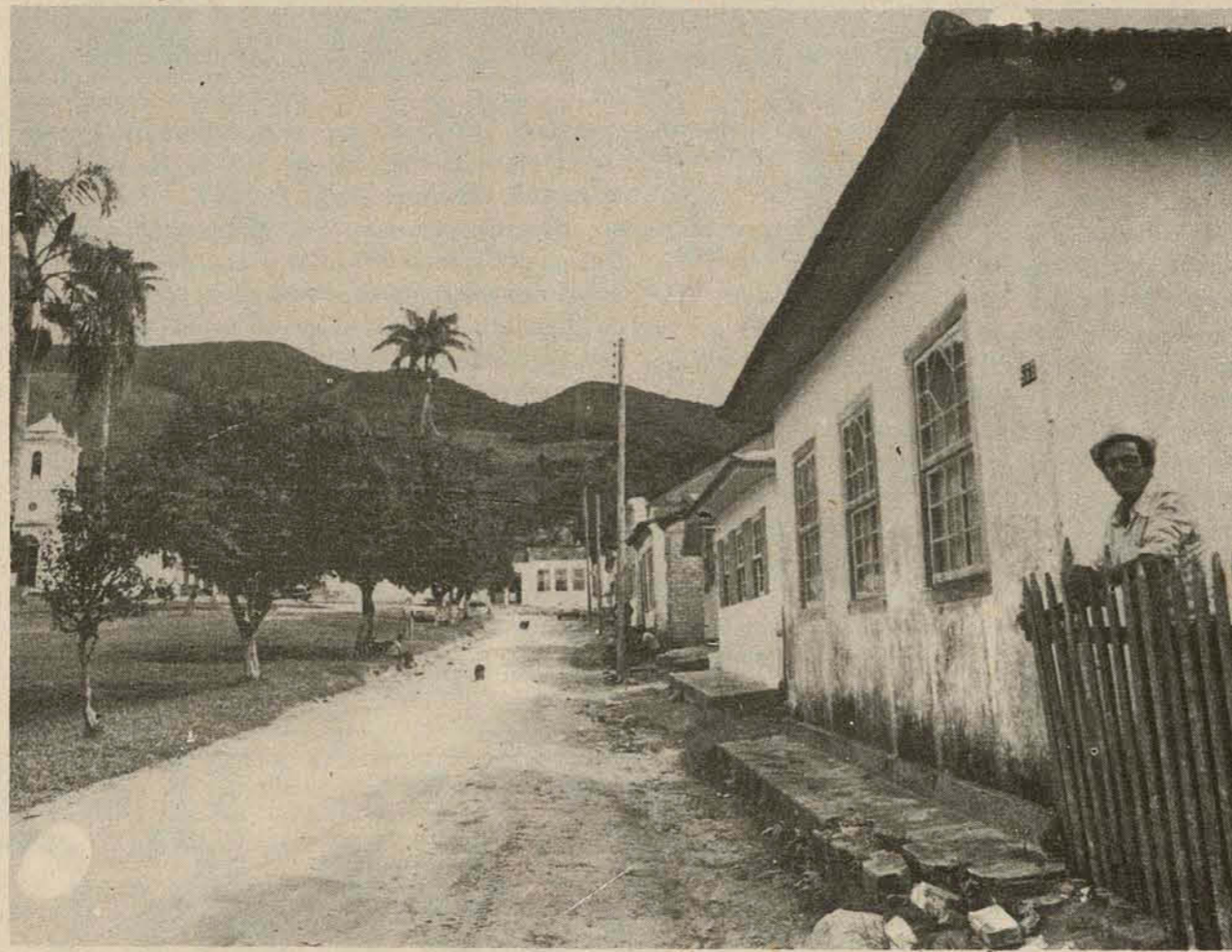

Enseada do Brito, 300 anos de criação, 500 habitantes.

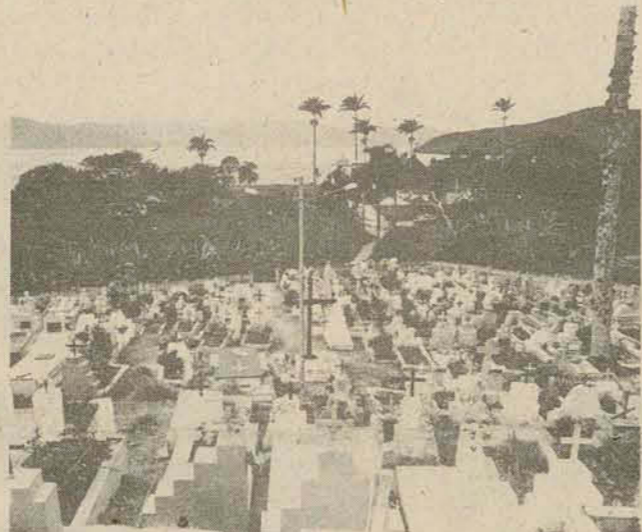

A novidade, anunciada pelas rádios, espalhou-se rapidamente. Enseada poderá sair da letargia?

petróleo já é um fato consumado e o desenvolvimento meteórico de Palhoça uma realidade. Esse porém, é o pensamento de uma minoria. A maior parte das pessoas, apesar de falar muito no assunto, na praça, em barbearias e bares, e apesar do contentamento estampado em suas fisionomias, parece, paradoxalmente, um pouco cético exalando um ar de "é muito bom para ser verdade". Mas como o que é muito bom costuma durar pouco, todos procuram aproveitar ao máximo a atenção que de repente Palhoça despertou no Estado.

**PRIMEIRO NÚCLEO?**

A mesma coisa acontece na Enseada de Brito considerada por seus habitantes como o primeiro núcleo da colonização açoriana no Estado. O diretor do Grupo Escolar, Antônio Hermundino Silveira, tem anotado à mão num caderno que ele copiou dos arquivos da prefeitura de Palhoça, que a Enseada de Brito foi fundada em 1876 (está completando 300 anos, portanto, contra os 250 anos de Florianópolis, considerada oficialmente como o primeiro núcleo de colonização açoriana do Estado) pelo português Domingos Peixoto de Brito, que em seguida trouxe a primeira leva de açorianos para o local. O fundador, porém, ficou pouco tempo na enseada. Dois anos depois, apavorado com os surtos de malária, ele mudou-se para Laguna (oficialmente, o segundo núcleo da colonização açoriana), onde morreu. Além da malária, também houve muitos surtos de tifo e gripe Espanhola na Enseada. Certa vez, um desses surtos periódicos de tifo quase dizimou a população do local, conta Antônio Silveira. Isso entretanto foi no tempo de seu bisavô, há uns 100 anos. Faz 70 que a última dessas endemias matou uma porção de gente de uma vez só, na Enseada de Brito. Os reflexos disso podem ser observados no cemitério, lotado.

Até bem pouco tempo antes que a água do lugar começasse a ser tratada — as pessoas que transitavam por ali evitavam usar a água que a população de lugarejo costumava beber. Ninguém morre mais de malária ou tifo na Enseada, mas a cruel passagem dessas doenças deixou sua marca: apesar de seus 300 anos de existência, a Enseada de Brito tem apenas uns 500 habitantes em seu núcleo urbano (espalhadas por todo o distrito, que abrange as praias de Cambirela, Pinheira e dos Sonhos, a população seria bem maior) e só agora parece estar havendo um pequeno crescimento demográfico.

Houve época, porém, revela o pescador Virgílio Emanuel Geraldo, que morria mais gente do que nascia, na Enseada de Brito. Com 76 anos e ainda forte, Virgílio foi um dos raros sobreviventes dos incontroláveis surtos de tifo, malária e Gripe Espanhola, que ocorreram no local. Hoje vivendo do fabrico de balaços que tece à beira do mar, Virgílio não demonstra nenhum interesse pela existência ou não de petróleo, que ele nem sabe bem o que seja. Preto como o petróleo que não conhece, o velho pescador provavelmente preferiria o sossego de agora, que lhe permite ficar horas sentado à beira do mar, entregue às lembranças dos velhos tempos em que, num pequeno barco, ele percorria essas águas em busca dos peixes que precisava pescar para poder dar de comer à sua família.

## As apostilas e a má qualidade do ensino

"A praga das apostilas" está sendo discutida por senadores, aparecendo como componente da má qualidade do ensino brasileiro. O senador Benjamin Farah (MDB—RJ) sugeriu ao Ministério da Educação que proíba o comércio de apostilas e passe a editar livros para os estudantes. O assunto apostilas surgiu em apartes a um discurso do senador Evelásio Vieira (MDB—SC), sobre a situação em que se encontra o Sistema Educacional Brasileiro. Entre as afirmações dos indignados senadores, uma delas encerra uma denúncia das mais sérias: "O que não é possível continuar, é que a aprendizagem dos jovens fique bitolada a apostilas feitas às pressas por professores interessados em ganhar mais dinheiro".

O presidente da Fundação Catarinense do Trabalho (Fucat), da Fundação Educacional do Sul de Santa Catarina (FESSC) e da Associação Catarinense das Fundações Educacionais (Acafe), professor Osvaldo Dela Giustina, é contra as apostilas, salvo raras exceções. O diretor do maior cursinho pré-vestibular de Florianópolis defende as apostilas, mas acha que na Universidade elas não devem ser

usadas. E os alunos opinam: gostam muito mais de estudar por apostilas do que nos livros.

### Os alunos aprovam

Clélia Castro, 16 anos, que estuda na oitava série do 1º grau, acha que a apostila "não prejudica em nada, só favorece". Para ela, poupa tempo que teria de ser gasto em bibliotecas pesquisando. "Livro dá trabalho, gasta mais tempo". Estudiar em apostilas é mais fácil porque "a matéria vem simplificada... no livro tem que procurar muito".

José de Jesus Dantas Drummond estuda no científico e faz curso pré-vestibular. "Acho apostila genial porque ali tem os fatos principais mais explicados, no livro não, as matérias são mais extensas, mais profundas. As apostilas são mais explicadas". Ele usa só apostilas no cursinho, mas preferia "mil vezes que no Instituto pudesse usar apostilas, seria mil vezes melhor".

Regina da Cruz, 17 anos, 3º científico. "Na apostila dá mais vontade de estudar porque é mais fina, com maior síntese, não enrola". Já o livro, "dá a matéria mais profundamente, mas a gente não entende nada. A apostila a gente entende".

### Quando é bem elaborada, ótimo.

O diretor do Curso Barriga Verde, professor Cori, conta que passou a sentir necessidade das apostilas quando começou a lecionar, no Instituto de Educação. "Na minha matéria (química) é difícil encontrar em livro texto adequado e bom para seguir".

Hoje seu cursinho edita apostilas de diversas matérias que são distribuídas aos alunos "gratuitamente" (o custo está incluído nas mensalidades).

"Eu acho que o aluno hoje não tem tempo de pesquisar. No 2º grau muitos deles estudam e trabalham, e, mesmo quando têm tempo, como comprar os livros no preço em que estão?" Outro problema levantado pelo professor Cori foi o da qualidade dos livros didáticos "alguns

são cópias de livros americanos". Ele acredita que uma apostila bem feita, onde um professor coloque sua experiência, impressa com cuidado, não traz nenhum prejuízo, antes pelo contrário. "Agora tem umas apostilas mimeografadas que são vendidas em algumas livrarias quase ao preço de um livro". As apostilas do Barriga Verde não são vendidas para quem não seja aluno do curso e são impressas em off-set, com capa em cor.

"Na universidade eu sou contra o uso de apostilas, mas no segundo grau e nos cursinhos elas são a única maneira da gente colocar o principal da matéria de uma forma que o aluno aprenda e não perca tempo".



Uma polêmica tão velha quanto a má qualidade dos estudos oferecidos nas escolas

### Um esforço para superar falhas

trazer: — A apostila é a transmissão pura e simples das concepções do professor para o aluno. A "apostila-transcrição" impede a pesquisa.

— Há uma desvalorização do próprio conteúdo transmitido, já que ela procura simplesmente atulhar o aluno de informações.

— Como consequência, o aluno "movido-a-apostilas" sofre um processo de bitolação.

Mas — ressalta o professor — não se trata de proibí-las pura e simplesmente. Mas de "impedir que ela se transforme em instrumento único do ensino. Trata-se de fazer com que ela cumpra suas finalidades que são orientar a pesquisa, dar bibliografias, fornecer informações atualizadas, uma tarefa sempre auxiliar".

Mas as apostilas são uma consequência de um conjunto de fatores que afeta atualmente o sistema educacional, que no entender do professor Dela Giustina, necessita de uma revisão para ser atualizado e adaptado aos novos tempos. "A escola hoje representa muito pouco como fonte de formação". Os alunos hoje são muito mais in-

formados que os de antigamente. Essa informação eles recebem por diversos meios, de maneira mais rápida e mais atraente que seria possível por uma "escola-fonte-de-informações". Então a escola deveria assumir outras funções: orientar, selecionar, ordenar e sistematizar a busca de conhecimentos dos alunos. "Na verdade, os alunos, com uma carga significativa de informações, não têm quem os auxiliem a sistematizar essas informações."

Essas deficiências seriam causadas, em parte, por inadequação de professores. "Eles têm dificuldade em conceber uma escola que não seja transmissora de conhecimentos". A nova escola deve ser "uma escola que responda aos problemas dos alunos e não dos professores".

As apostilas surgem então como resultantes da dificuldade de acesso aos livros, da dificuldade que o professor sente em se comunicar e da dificuldade que o professor sente em dar livros aos alunos. "A apostila é o esforço do professor para superar as falhas do Sistema Educacional e nem sempre são feitas como devem".

O professor Osvaldo Dela Giustina acredita que "quando a apostila é um documento bem elaborado, é um vigoroso auxílio ao ensino, é uma ajuda ao estudante". As vantagens que ela pode ter, para o professor, são as seguintes: a) ela pode ser sempre atualizada, quase que de aula para aula, enquanto que o livro é de vários anos; b) pode trazer o mais importante dentro de uma cultura.

Os maiores perigos das apostilas aparecem quando elas começam a ser usadas como substitutos da biblioteca. Quando ela passa a ser "pura e simplesmente, a cópia de trechos de livros, mesmo selecionados". Este perigo (de se transformar no único instrumento de consulta do aluno), se agrava ainda mais pelo alto custo dos livros, quer para o estudante, quer para as instituições que sentem enorme dificuldade em formar e manter atualizadas suas bibliotecas.

"Se se conseguir formar e manter atualizadas as bibliotecas, o problema passaria a ser secundário".

O professor Dela Giustina enumera alguns dos principais prejuízos do uso de apostilas pode



# AGRICULTURA

Francisco da Cunha Silva

## Velho mundo ainda domina o mercado de alimentos

Nos próximos dias a colheita da soja terá chegado ao fim com um volume da ordem de 10 milhões de toneladas. Foi o setor que acusou o maior índice de crescimento na agropecuária brasileira no último quinquênio.

No entanto uma grande dúvida ainda paira no ar: como será a comercialização. Mesmo o Estado de Santa Catarina, onde as áreas propícias à motomecanização são irrisórias em comparação com os vizinhos Estados do Paraná e Rio Grande do Sul, a presente safra de soja está estimada em 460.000 toneladas.

Num artigo de autoria do engenheiro Agrônomo João Francisco de Mattos (Diretor Técnico da Federação das Cooperativas de SC — Fecoagro) estão assinaladas algumas variáveis que poderão interferir no processo de comercialização da soja.

O velho ditado "quem foi rei nunca perde a majestade", foi comprovado com muita propriedade pelos países europeus no processo de comercialização da soja.

Quase a totalidade do volume de cereais comercializado no mundo tem como endereço certo o velho continente europeu. Mesmo os americanos no norte, considerados os maiores esportadores de soja e acostumados a dar as cartas no comércio internacional (muitas vezes como intermediários), dependem do comportamento do consumidor europeu. Isto nada mais é que o reflexo do alto nível de industrialização e o alto padrão de vida dos europeus.

O desafio da recessão econômica do mundo ocasionou uma série de mudanças no comportamento dos mercados e dos hábitos industriais, que vieram a refletir negativamente nos países menos industrializados e menos experientes no complicado campo mercadológico dos cereais e seus derivados.

Nós brasileiros, que nos lançamos com toda ênfase ao cultivo da soja, chegando ao ponto de colocar este cereal como líder na arrecadação de dólares no setor primário, nos deparamos, nesta safra, com um grande impasse: o volume da produção da safra cuja colheita está chegando ao final, se avizinha aos 10 milhões de toneladas e não vemos uma perspectiva de bons resultados na comercialização do excedente a ser colocado no mercado internacional. Entretanto, uma afirmativa que não se pode fazer é de que a presente situação venha a permanecer. As informações são tantas e os ardilosos dados estatísticos confundem a opinião de exportadores pouco experientes e muito distantes da terra de Cristóvão Colombo.

Se analisarmos os comentários atuais sobre as perspectivas do mercado da soja, não chegaremos a uma conclusão lógica. As informações escapadas do fechadíssimo mundo da "cortina de ferro" anunciam pesados revezes às colheitas dos camaradas de Breznev e Poliansky. Este fato deveria, numa análise racional, provocar indícios de reação no mercado. Por outro lado, os europeus resolvem o problema do leite, transformando-o em pós e colocando-o nas rações de seus rebanhos para produção de carne e ovos, fato este que provoca redução no consumo de farelos, com lógica queda de preços.

Por outro lado, a safra pesqueira dos vizinhos amigos peruanos está se mostrando farta, o que também faz pressão baixista sobre as cotações das agitadas bolsas de cereais. Em consequência disso, por serem mais experientes, os patrícios de Kissinger anunciam a intenção de reduzir suas áreas de plantio em torno de 10%. Esse último fato é altamente positivo para as nossas pretensões, já que 10% em áreas para os americanos do norte representa cerca de 4,10 milhões de toneladas a menos em oferta no mercado internacional.

O produtor americano na situação atual de mercado, embora descontente, leva considerável vantagem sobre o produtor brasileiro pois, além de ter um custo de produção pouco menor que o nosso, tem um custo de fretes cerca de 80% menor do que o nosso, para atingir as correntes marítimas e levar sua produção aos portos europeus.

Desta maneira a grande preocupação do produtor e das cooperativas (responsáveis pela quase totalidade da comercialização da soja no mercado externo), tem fundamento. Nem mesmo a crescente subida das cotações do milho em função das quebras argentinas e americanas, são suficientes para permitir um clima de tran-

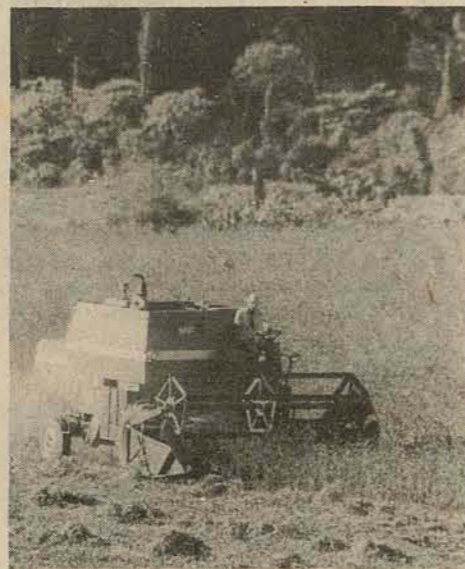
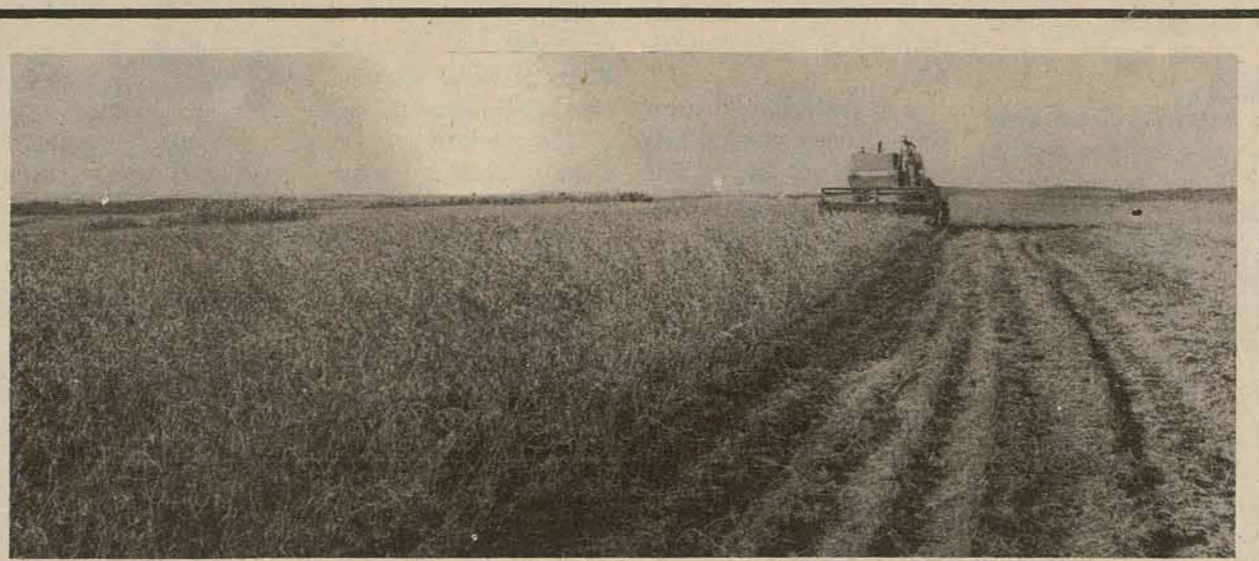

Em 1964 a área cultivada com soja em SC de apenas 8.333 hectares. Doze anos depois saltou para 342 mil hectares que deverão produzir (safra 1975/76) 460.000 toneladas.

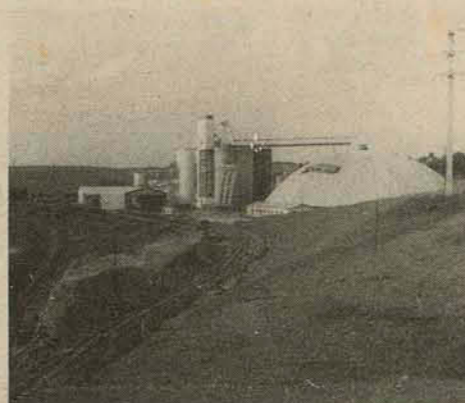
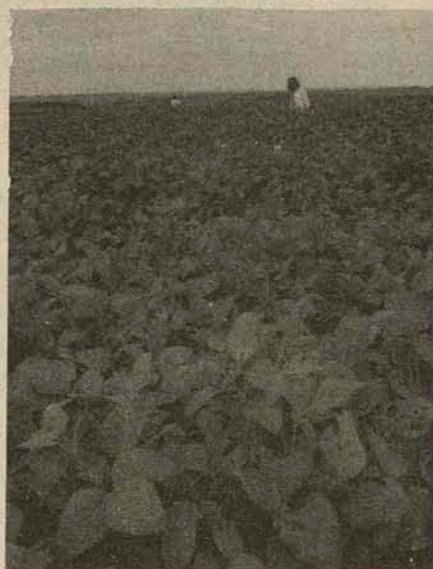

Grandes complexos industriais foram montados em função da "explosão" da cultura da soja.



O Brasil transformou-se no maior concorrente dos Estados Unidos no mercado internacional da soja (exportações).



Se houver uma justa remuneração ao produtor na presente safra, estima-se um aumento em torno de 12% na área cultivada com soja para a próxima safra.

quilidade ao nosso mercado de cereais.

Segundo Jonathan Tobey, do Chase Manhattan Bank, NA, os estíques mundiais atuais são maiores do que no ano passado (neste mesmo período) e que o nível de mercado nesta safra seria 187 dólares por toneladas FOB. Isto praticado, ficaríamos, em termos de Brasil, ao redor do preço mínimo garantido pelo Governo Federal, o que para os custos atuais não se mostra como uma operação comercial justificável ao produtor. Para os americanos, estas cotações garantem um razoável resultado econômico ao

produtor de soja. A preocupação se transfere para a área industrial, quando as exportações de farelo para o continente europeu são, agora, obrigadas a pagar uma sobre-taxa ao redor de 20%. Claro que são reflexos da política leiteira e que deverá refletir no setor primário, no caso específico da soja.

O Brasil é hoje o mais forte concorrente em mercados de soja com os americanos do norte e toda a nossa estrutura de comercialização está alicerçada numa atuação mais ou menos agressiva dos comandados de Ford. É a Bolsa de Chicago quem de-

fine as cotações da soja baseada, é claro, na produção americana. Deste modo, uma reação significativa no mercado internacional ficará condicionada a vários fatores, entre os quais destacam-se:

a) Fortalecimento da economia mundial com respectivos aumentos dos gastos de consumo.  
b) Redução dos preços de óleo de soja, fortalecendo o consumo;  
c) Retirada das sobretaxas sobre o farelo.  
d) Retorno à utilização de maiores quantidades de farelo na composição das rações dos rebanhos europeus.

e) Entrada da Rússia e países eslavos na compra maciça para recomposição de seus estoques.

Mas são possibilidades ou dificuldades que temos de enfrentar neste ano de comercialização. O certo é que, para alimentar as leiteiras dos europeus é preciso ração, e para fazer ração na quantidade crescente que esse rebanho necessita, há necessidade de quantidades cada vez maiores de matérias-primas e, além disso, os índices demográficos dos países continuam a crescer. É o povo que precisa de leite, de carne e de ovos, que não caem do céu.

## Panorama

PAULINELLI NA POSSE DA FAEAB

Com a presença do ministro Alysso Paulinelli a nova diretoria da Federação das Associações de Engenheiros Agrônomos do Brasil — Faeab — tomou posse para dirigir a entidade máxima de classe para o biênio 1976/78. A nova diretoria ficou assim constituída: José Lauro Quadros (RS) — Presidente; Benedito de Miranda (DF) — Vice-presidente para a região Centro-Oeste; João Jacob Hoelz (SP) — Vice-presidente para a região Sul; Maurício Antônio Coelho (BA) — Vice-presidente para a região Sudeste; Antônio Jovino da Fonseca (PE) — Vice-presidente para a região Nordeste; José Raimundo Machado dos Santos (MA) — Vice-presidente para a região Norte; Nede Lande Vaz da Silva (RS) — Secretário Geral; Antônio Albuquerque Souza Filho (CE) — 1º Secretário; Severino Pereira da Silva (PB) — 2º Secretário; Hildebrando de Oliveira Prates (RS) — Diretor de Finanças; Carlos Antônio A. Loch (SC) — Diretor de Política Profissional; Luis Renato de Abreu Mader (PR) — Diretor Técnico-Científico; Helmut Forte Daltro (MT) — Diretor de Relações Públicas; Flamarion Ferreira (MG) — Diretor de Relações Internacionais.

Na solenidade, presidida pelo Ministro da Agricultura e realizada no salão vermelho do Hotel Nacional, em Brasília, foram entregues Medalhas do Mérito Agrônomo referentes aos anos de 1974 e 1975 para os Engenheiros Agrônomos Rui Simões de Menezes (do Ceará, autoridade mundial em psicologia, técnico do DNOCS) e Charles Frederick Robbs (do Rio de Janeiro, grande especialista em fitopatologia, professor da Escola de Agronomia da UFRRJ).

Representando Santa Catarina estiveram na solenidade os Engenheiros Agrônomos Carlos A.

Loch (que na gestão passada havia sido Vice-presidente da Faeab), Osman Gomes Santos (atual Presidente da Associação de Engenheiros Agrônomos de SC) e Genézio Mazon (da Consultag).

POS-GRADUAÇÃO  
Os Engenheiros Agrônomos Eros Marion Mussoi (Supervisor Geral da Acaresc) e Voltaire Mesquita Cesar (Supervisor Regional da Acaresc, em Jaraguá do Sul) seguirão em janeiro próximo para a Universidade Federal Rural de Viçosa (MG) para um Curso de Pós-Graduação em Entensão Rural. O Engenheiro Agrônomo Jerônimo A.

Fávero (ex-coordenador regional de suinocultura, da Acaresc, e ex-secretário executivo da ACCS) deverá seguir em agosto próximo para os Estados Unidos onde, se pós-graduará em melhoramento animal. Jerônimo Fávero trabalha atualmente no Centro

Nacional de Pesquisas em Suínos da Embrapa, em Concórdia.

CRÉDITO LIBERADO  
Um crédito especial de 706 milhões de cruzeiros foi liberado pelo Banco do Brasil, com antecipação de dois meses, para aplicação imediata na compra de máquinas e implementos agrícolas nos estados do Paraná, Santa Catarina, Rio Grande do Sul, São Paulo, Espírito Santo e Rio de Janeiro. Esses financiamentos haviam sido suspensos no mês passado por decisão do governo federal, como forma de conter a expansão monetária.

PROFIT RECEBE TÉCNICO JAPONÊS

Acaba de chegar a Santa Catarina o engenheiro agrônomo (Ph D) Hiroshi Tanaka para atuar como fitopatologista (controle de doenças de plantas) no Projeto de Fruticultura de Clima Temperado — Profit. O Dr. Tanaka vai trabalhar na Estação Experimental de São Joaquim após exercer por muitos anos a função de pesquisador no Instituto de Pesquisas Agrícolas da Universidade de Tohoku, no Japão.

Santa Catarina já conta, há quase 5 anos, com os serviços de outro renomado especialista japonês, Dr. Kenshi Ushirozawa.

FEIRAS E EXPOSIÇÕES

Nos dias 29 e 30 de maio será realizada em Curitiba a terceira Feira Catarinense do Terneiro que espera repetir o sucesso das outras. Na mesma semana, de 25 a 30 de maio, Concórdia estará realizando a VI Exposição Estadual de Suínos. Uma sugestão: seria oportuno um planejamento das feiras e exposições realizadas no Estado, para não ocorrer duas ou três simultaneamente e, muitas vezes, impedindo um maior sucesso das mesmas.

INSEMINAÇÃO

A Secretaria da Agricultura e Abastecimento promoverá no decorrer de 1976 cinco cursos intensivos para formação de inseminadores, na Central de Inseminação Artificial de Indaial.

BANANA TEM SEUS "SEGREDOS"

Na semana que passou — 3 a 7 de maio — a Acaresc promoveu um curso de bananicultura para 30 técnicos que atuam no Projeto de Fruticultura Tropical. Esse curso foi ministrado pelo engenheiro agrônomo Raul Moreira, pesquisador do Instituto Agrônomo de Campinas (SP) e "a maior autoridade sul-americana na cultura da banana" segundo o coordenador do projeto, engº agrônomo Waldir Marques Giusti. O curso foi realizado no Centro de Treinamento da Acaresc (Cetre), em Florianópolis e contemplou aspectos teóricos e práticos (com visitas a algumas plantações de banana) da cultura. Santa Catarina possui 12.800 hectares cultivados que, na última safra produziram 180.800 toneladas de banana.

Indústrias que transformam a matéria prima produzida pelos agro-pecuaristas catarinenses, em alimentos da mais alta qualidade para o Brasil e para o mundo.

Frios · Frangos · Perus · Farinha de trigo

SADIA-CONCÓRDIA S.A. INDÚSTRIA E COMÉRCIO · CONCÓRDIA · SANTA CATARINA



EVIDENTEMENTE

# Mas há quem acredite no petróleo de Palhoça

Reportagem de Dorival Pacheco, fotos Orestes Araújo.

**Se** confirmada a existência de jazidas de petróleo na Enseada do Brito - distrito de Palhoça -, conforme o geólogo alemão Rudolf Gerwing informou por carta ao prefeito de Palhoça, o distrito certamente deverá sair da letargia que se encontra desde sua fundação há 300 anos: com cerca de 500 habitantes na sua zona central, o lugarejo não apresenta mudanças há pelo menos uns 100 anos, segundo o prefeito Odílio. Por isso uma jazida petrolífera seria recebida por seus habitantes "como uma bênção", na expressão de um pescador. Enseada do Brito dispararia assim para o desenvolvimento tão esperado, é a opinião da maioria.

Naturalmente, foi com surpresa que os moradores da Enseada do Brito (que fica a 20 quilômetros de Palhoça) ficaram sabendo que um alemão estivera realizando pesquisas no local, confirmando depois a existência de petróleo na área. Em Palhoça, a notícia espalhou-se em menos de uma hora. O próprio prefeito emprestou o seu e depois queixava-se que ficou sem nenhum.

Como Enseada não recebe jornais, alguns de seus moradores souberam da notícia primeiro pelo rádio. O vereador Ermundino Silveira encarregou-se de espalhar a novidade através do balcão de seu armazém, depois de ter lido o jornal em Palhoça de manhã cedo. Como todos, o vereador mostrava-se surpreso e ao mesmo tempo esperançoso. Rodeado de freguezes, ele fitava o mar da porta do armazém, comentando: "Por que não pode haver petróleo na Enseada? Se o técnico falou, vai ver que existe mesmo".

Os demais apoiavam, alegres, faladores. Todos queriam dar informações, aproveitar a oportunidade para tornar o lugar mais conhecido. Em Palhoça, o Prefeito Odílio mostrava-se mais reticente. Cauteloso, ele preferia não fazer declarações apressadas, alegando que primeiro precisava pedir informações sobre o técnico alemão que lhe enviou a carta.

Só depois disso, é que ele vai decidir junto com seus assessores se deverá ser feita uma comunicação oficial do recebimento da carta ao Governo Estadual. Odílio, entretanto, interpretava como motivo para acreditar na veracidade da informação do geólogo, o fato de ele a ter dado espontaneamente, sem exigir nada em troca.

## PETROBRAS NEGA

Ele continuou pensando assim mesmo depois de saber que na semana passada o geólogo fez o mesmo tipo de comunicação à Prefeitura de Garapuaçu, no Paraná, e que a Petrobrás negou oficialmente ontem (conforme publicaram os jornais) a existência de qualquer lençol petrolífero nesse Estado, esclarecendo ainda que o sistema de pesquisa radiestésico utilizado pelo geólogo alemão não é indicado e nem mesmo é utilizado nas pesquisas realizadas pela empresa.

Odílio prefere acreditar, porém, que "a Petrobrás talvez queira manter sigilo sobre o assunto" e por isso estaria negando a existência de petróleo no Paraná. Naturalmente, seria frustrante para o Prefeito de Palhoça afastar tão rapidamente o sonho que ele começou a viver há quatro dias, quando recebeu a carta. Assim, ele prefere esperar um pouco, "para ver o que acontece".

Com a população, entretanto, a coisa já é um pouco diferente. Pelo entusiasmo demonstrado por alguns, o

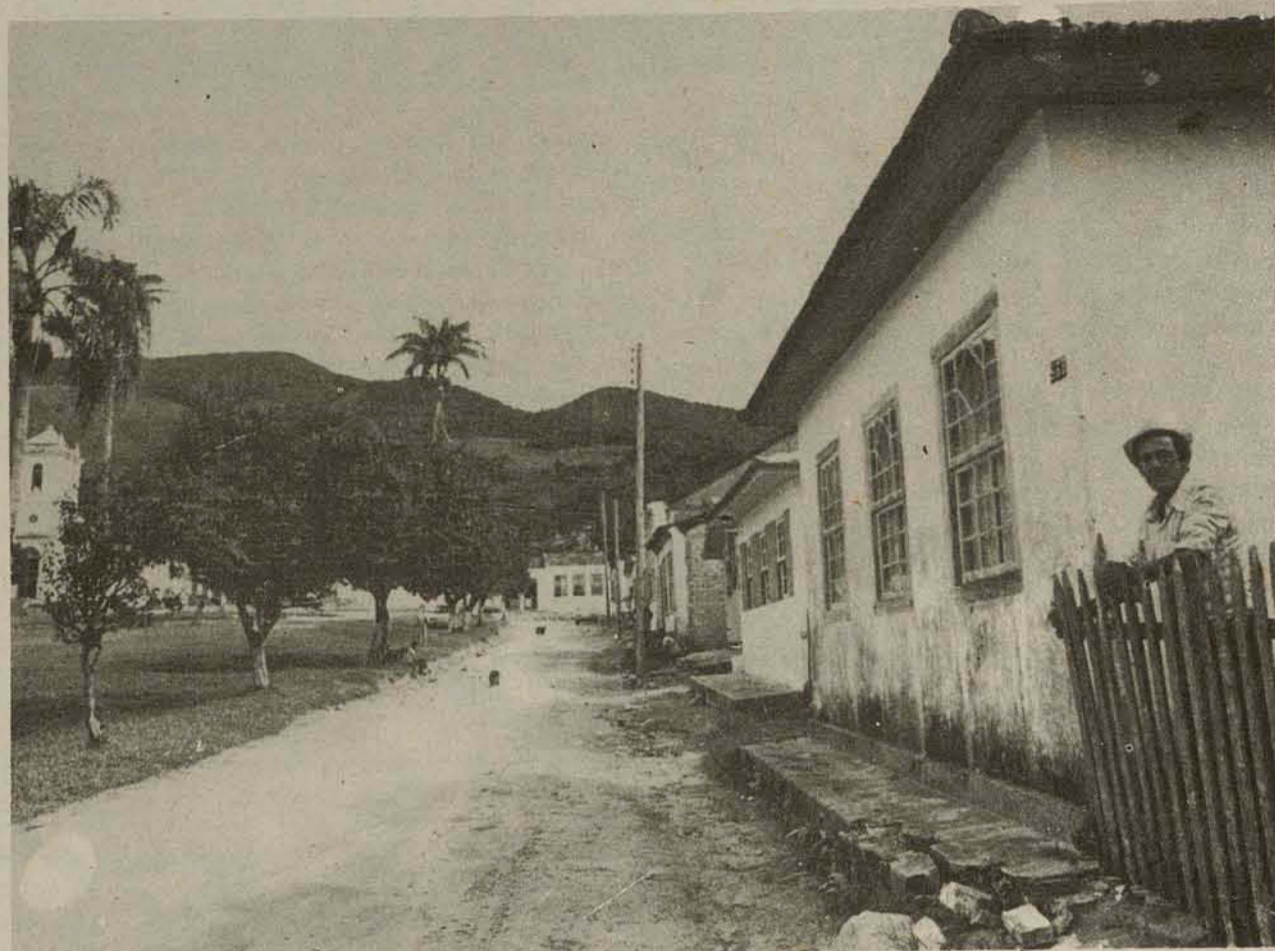

Enseada do Brito, 300 anos de criação, 500 habitantes.

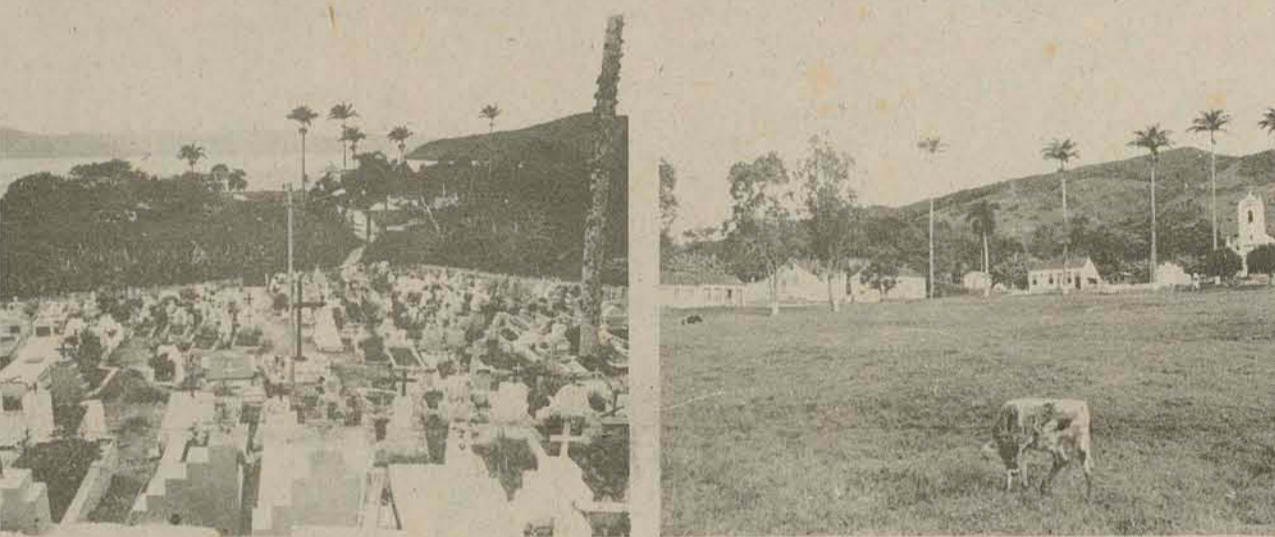

A novidade, anunciada pelas rádios, espalhou-se rapidamente. Enseada poderá sair da letargia?

petróleo já é um fato consumado e o desenvolvimento meteórico de Palhoça uma realidade. Esse porém, é o pensamento de uma minoria. A maior parte das pessoas, apesar de falar muito no assunto, na praça, em barbearias e bares, e apesar do contentamento estampado em suas fisionomias, parece, paradoxalmente, um pouco cético, exalando um ar de "é muito bom para ser verdade". Mas como o que é muito bom costuma durar pouco, todos procuram aproveitar ao máximo a atenção que de repente Palhoça despertou no Estado.

## PRIMEIRO NÚCLEO?

A mesma coisa acontece na Enseada de Brito considerada por seus habitantes como o primeiro núcleo de colonização açoriana no Estado. O diretor do Grupo Escolar, Antônio Hermundino Silveira, tem anotado em um caderno que ele copiou dos arquivos da Prefeitura de Palhoça, que a Enseada de Brito foi fundada em 1876 (está completando 300 anos, portanto, contra os 250 anos de Florianópolis, considerada oficialmente como o primeiro núcleo de colonização açoriana do Estado pelo português Domingos Peixoto de Brito, que em seguida trouxe a primeira leva de açorianos para o local).

O fundador, porém, ficou pouco tempo na enseada. Dois anos depois, apavorado com os surtos de malária, mudou-se para Laguna (oficialmente, o segundo núcleo de colonização açoriana), onde morreu. Além da malária, também houve muitos surtos de tifo e gripe Espanhola na Enseada. Certa vez, um desses surtos periódicos de tifo quase dizimou a população do local, conta Antônio Silveira. Isso entretanto foi no tempo de seu bisavô, há uns 100 anos. Faz 70 que a última dessas epidemias matou uma porção de gente de uma vez só, na Enseada de Brito. Os reflexos disso podem ser observados no cemitério lotado.

Até bem pouco tempo antes que a água do lugar começasse a ser tratada - as pessoas que transitavam por ali evitavam usar a água que a população de lugares vizinhos costumava beber. Ninguém morre mais de malária ou tifo na Enseada, mas a cruel passagem dessas doenças deixou sua marca: apesar de seus 300 anos de existência, a Enseada de Brito tem apenas uns 500 habitantes em seu núcleo urbano (espalhadas por todo o distrito, que abrange as praias de Cambrela, Pinheira e dos Sonhos, a população seria bem maior) e só agora parece estar havendo um pequeno crescimento demográfico.

Houve época, porém, revela o pescador Virgílio Emanuel Geraldo, que morria mais gente do que nascia, na Enseada de Brito. Com 76 anos e ainda forte, Virgílio é um dos raros sobreviventes dos incontroláveis surtos de tifo, Malária e Gripe Espanhola, que ocorreram no local. Há vivendo do fabrico de balaios que tece à beira do mar. Virgílio não demonstra nenhum interesse pela existência ou não de petróleo, que ele nem sabe bem o que se trata. Preto como o petróleo que não conhece, o velho pescador provavelmente preferiria o sossego de agora, que lhe permite ficar horas sentado à beira do mar, entregue às lembranças dos velhos tempos em que, num pequeno barco, ele percorria essas águas em busca dos peixes que precisava pescar para poder dar de comer à sua família.

## As apostilas e a má qualidade do ensino

### Quando é bem elaborada, ótimo.

"A praga das apostilas" está sendo discutida por senadores, aparecendo como componente da má qualidade do ensino brasileiro. O senador Benjamim Farah (MDB-RJ) sugeriu ao Ministério da Educação que proíba o comércio de apostilas e passe a editar livros para os estudantes. O assunto apostilas surgiu em apêndice a um discurso do senador Evelásio Vieira (MDB-SC), sobre a situação em que se encontra o Sistema Educacional Brasileiro. Entre as afirmações dos indignados senadores, uma delas encerra uma denúncia das mais sérias: "O que não é possível continuar, é que a aprendizagem dos jovens fique bitolada a apostilas feitas às pressas por professores interessados em ganhar mais dinheiro".

usadas. E os alunos opinam: gostam muito mais de estudar por apostilas que nos livros.

### Os alunos aprovam

Clélia Castro, 16 anos, que estuda na oitava série do 1º grau, acha que a apostila "não prejudica em nada, só favorece". Para ela, poupa tempo que teria de ser gasto em bibliotecas pesquisando. "Livro dá trabalho, gasta mais tempo". Estudar em apostilas é mais fácil porque "a matéria vem simplificada... no livro tem que procurar muito".

José de Jesus Dantas Drummond estuda no 3º científico e faz curso pré-vestibular. "Acho apostila genial porque ali tem os fatos principais mais explicados, no livro não, as matérias são mais extensas, mais profundas. As apostilas são mais explicadas". Ele usa só apostilas no cursinho, mas preferia "mil vezes que no Instituto pudesse usar apostilas, seria mil vezes melhor".

Regina da Cruz, 17 anos, 3º científico. "Na apostila dá mais vontade de estudar porque é mais fina, com maior síntese, não enrola". Já o livro, "dá a matéria mais profundamente, mas a gente não entende nada. A apostila a gente entende".

O diretor do Curso Barriga Verde, professor Cori, conta que passou a sentir necessidade das apostilas quando começou a lecionar, no Instituto de Educação. "Na minha matéria (química) é difícil encontrar em livro texto adequado e bom para seguir".

Hoje seu cursinho edita apostilas de diversas matérias que são distribuídas aos alunos "gratuitamente" (o custo está incluído nas mensalidades).

"Eu acho que o aluno hoje não tem tempo de pesquisar. No 2º grau muitos deles estudam e trabalham, e, mesmo quando têm tempo, como comprar os livros no preço em que estão?" Outro problema levantado pelo professor Cori foi o da qualidade dos livros didáticos "alguns

são cópias de livros americanos". Ele acredita que uma apostila bem feita, onde um professor coloque sua experiência,

impressa com cuidado, não traz nenhum prejuízo, antes pelo contrário. "Agora tem umas apostilas mimeografadas que são vendidas em algumas livrarias quase ao preço de um livro". As apostilas do Barriga Verde não são vendidas para quem não seja aluno do curso e são impressas em off-set, com capa em cor.

"Na universidade eu sou contra o uso de apostilas, mas no segundo grau e nos cursinhos elas são a única maneira da gente colocar o principal da matéria de uma forma que o aluno aprenda e não perca tempo".



Uma polêmica tão velha quanto a má qualidade dos estudos oferecidos nas escolas

### Um esforço para superar falhas

O professor Osvaldo Della Giustina acredita que "quando a apostila é um documento bem elaborado, é um vigoroso auxílio ao ensino, é uma ajuda ao estudante". As vantagens que ela pode ter, para o professor, são as seguintes: a) ela pode ser sempre atualizada, quase que de aula para aula, enquanto que o livro é de vários anos; b) pode trazer o mais importante dentro de uma cultura.

Os maiores perigos das apostilas aparecem quando elas começam a ser usadas como substitutos da biblioteca. Quando ela passa a ser "pura e simplesmente, a cópia de trechos de livros, mesmo selecionados". Este perigo (de se transformar no único instrumento de consulta do aluno), se agrava ainda mais pelo alto custo dos livros, quer para o estudante, quer para as instituições que sentem enorme dificuldade em formar e manter atualizadas suas bibliotecas.

"Se se conseguir formar e manter atualizadas as bibliotecas, o problema passaria a ser secundário".

O professor Della Giustina enumera alguns dos principais prejuízos que o uso de apostilas pode

trazer: — A apostila é a transmissão pura e simples das concepções do professor para o aluno. A "apostila-transcrição" impede a pesquisa.

— Há uma desvalorização do próprio conteúdo transmitido, já que ela procura simplesmente atulhar o aluno de informações.

— Como consequência, o aluno "movido-a-apostilas" sofre um processo de bitolação.

Mas — ressalta o professor — não se trata de proibí-las pura e simplesmente. Mas de impedir que ela se transforme em instrumento único do ensino. Trata-se de fazer com que ela cumpra suas finalidades que são orientar a pesquisa, dar bibliografias, fornecer informações atualizadas, uma tarefa sempre auxiliar".

Mas as apostilas são uma consequência de um conjunto de fatores que afeta atualmente o sistema educacional, que no entender do professor Della Giustina, necessita de uma revisão para ser atualizado e adaptado aos novos tempos. "A escola hoje representa muito pouco como fonte de informação". Os alunos hoje são muito mais in-

formados que os de antigamente. Essa informação eles recebem por diversos meios, de maneira mais rápida e mais atraente que seria possível por uma "escola-fonte-de-informações". Então a escola deveria assumir outras funções orientar, selecionar, ordenar e sistematizar a busca de conhecimentos dos alunos. "Na verdade os alunos, com uma carga significativa de informações, não têm quem os auxiliem a sistematizar essas informações."

Essas deficiências seriam causadas, em parte, por inadaptação de professores. "Eles têm dificuldade em conceber uma escola que não seja transmissora de conhecimentos". A nova escola deve ser "uma escola que responda aos problemas dos alunos e não dos professores".

As apostilas surgem então como resultantes da dificuldade de acesso aos livros, da dificuldade que o professor sente em se comunicar e da dificuldade que o professor sente em dar livros aos alunos. "A apostila é o esforço do professor para superar as falhas do Sistema Educacional e nem sempre são feitas como devem".

# AGRICULTURA

Francisco da Cunha Silva

## Velho mundo ainda domina o mercado de alimentos

Nos próximos dias a colheita da soja terá chegado ao fim com um volume da ordem de 10 milhões de toneladas. Foi o setor que acusou o maior índice de crescimento na agropecuária brasileira no último quinquênio.

No entanto uma grande dúvida ainda paira no ar: como será a comercialização. Mesmo o Estado de Santa Catarina, onde as áreas propícias à motomecanização são irrisórias em comparação com os vizinhos Estados do Paraná e Rio Grande do Sul, a presente safra de soja está estimada em 460.000 toneladas.

Num artigo de autoria do engenheiro Agrônomo João Francisco de Mattos (Diretor Técnico da Federação das Cooperativas de SC — Fecoagro) estão assinaladas algumas variáveis que poderão interferir no processo de comercialização da soja.

O velho ditado "quem foi rei nunca perde a majestade", foi comprovado com muita propriedade pelos países europeus no processo de comercialização da soja.

Quase a totalidade do volume de cereais comercializado no mundo tem como endereço certo o velho continente europeu. Mesmo os americanos no norte, considerados os maiores esportadores de soja e acostumados a dar as cartas no comércio internacional (muitas vezes como intermediários), dependem do comportamento do consumidor europeu. Isto nada mais é que o reflexo do alto nível de industrialização e o alto padrão de vida dos europeus.

O desafio da recessão econômica do mundo ocasionou uma série de mudanças no comportamento dos mercados e dos hábitos industriais, que vieram a refletir negativamente nos países menos industrializados e menos experientes no complicado campo mercadológico dos cereais e seus derivados.

Nós brasileiros, que nos lançamos com toda ênfase ao cultivo da soja, chegando ao ponto de colocar este cereal como líder na arrecadação de dólares no setor primário, nos deparamos, nesta safra, com um grande impasse: o volume da produção da safra cuja colheita está chegando ao final, se avizinha aos 10 milhões de toneladas e não vemos uma perspectiva de bons resultados na comercialização do excedente a ser colocado no mercado internacional. Entretanto, uma afirmativa que não se pode fazer é de que a presente situação venha a permanecer. As informações são tantas e os ardilosos dados estatísticos confundem a opinião de exportadores pouco experientes e muito distantes da terra de Cristóvão Colombo.

Se analisarmos os comentários atuais sobre as perspectivas do mercado

da soja, não chegaremos a uma conclusão lógica. As informações escapadas do fechadíssimo mundo da "cortina de ferro" anunciavam pesados revesses às colheitas dos camaradas de Breznev e Poliansky. Este fato deveria, numa análise racional, provocar indícios de reação no mercado. Por outro lado, os europeus resolvem o problema do leite, transformando-o em pós e colocando-o nas rações de seus rebanhos para produção de carne e ovos, fato este que provoca redução no consumo de farelos, com lógica queda de preços.

Por outro lado, a safra pesqueira dos vizinhos amigos peruanos está se mostrando farta, o que também faz pressão baixista sobre as cotações das agitadas bolsas de cereais. Em consequência disso, por serem mais experientes, os patrícios de Kissinger anunciam a intenção de reduzir suas áreas de plantio em torno de 10%. Esse último fato é altamente positivo para as nossas pretensões, já que 10% em áreas para os americanos do norte representa cerca de 4,10 milhões de toneladas a menos em oferta no mercado internacional.

O produtor americano na situação atual de mercado, embora descontente, leva considerável vantagem sobre o produtor brasileiro pois, além de ter um custo de produção pouco menor que o nosso, tem um custo de fretes cerca de 80% menor do que o nosso, para atingir as correntes marítimas e levar sua produção aos portos europeus.

Desta maneira a grande preocupação do produtor e das cooperativas (responsáveis pela quase totalidade da comercialização da soja no mercado externo), tem fundamento. Nem mesmo a crescente subida das cotações do milho em função das quebras argentinas e americanas, são suficientes para permitir um clima de tran-



Em 1964 a área cultivada com soja em SC de apenas 8.333 hectares. Doze anos depois saltou para 342 mil hectares que deverão produzir (safra 1975/76) 460.000 toneladas.



Grandes complexos industriais foram montados em função da "explosão" da cultura da soja.



O Brasil transformou-se no maior concorrente dos Estados Unidos no mercado internacional da soja (exportações).

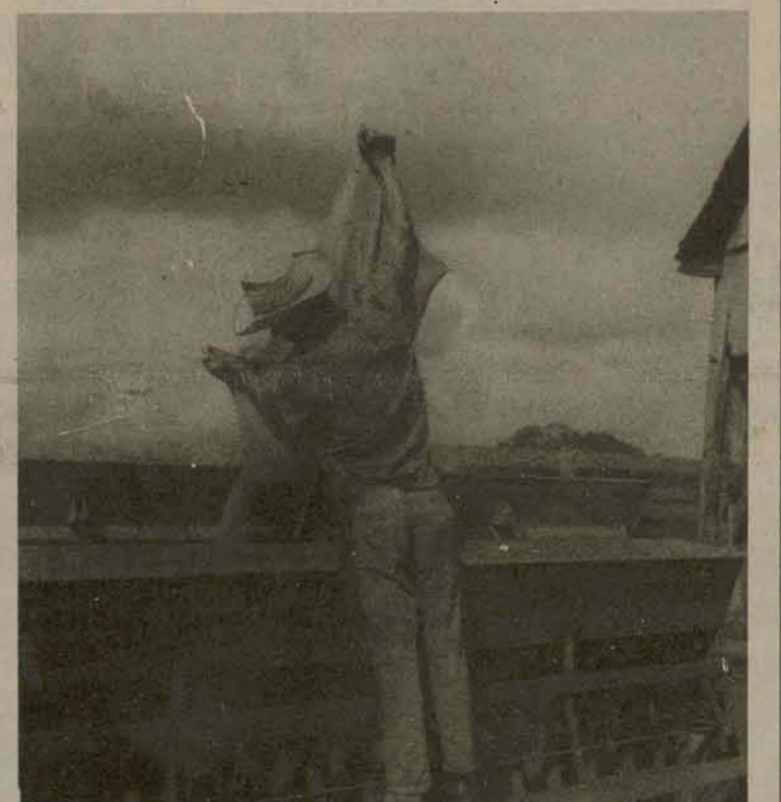

Se houver uma justa remuneração ao produtor na presente safra, estima-se um aumento de 12% na área cultivada com soja para a próxima safra.

quilidade ao nosso mercado de cereais.

Segundo Jonathan Tobey, do Chase Manhattan Bank, NA, os estímulos mundiais atuais são maiores do que no ano passado (neste mesmo período) e que o nível de mercado nesta safra seria 187 dólares por toneladas FOB. Isto praticado, ficaríamos, em termos de Brasil, ao redor do preço mínimo garantido pelo Governo Federal, o que para os custos atuais não se mostra como uma operação comercial justificável ao produtor. Para os americanos, estas cotações garantem um razoável resultado econômico ao

produtor de soja. A preocupação se transfere para a área industrial, quando as exportações de farelo para o continente europeu são, agora, obrigadas a pagar uma sobre-taxa ao redor de 20%. Claro que são reflexos da política leiteira e que deverá refletir no setor primário, no caso específico da soja.

O Brasil é hoje o mais forte concorrente em mercados de soja com os americanos do norte e toda a nossa estrutura de comercialização está alicerçada numa atuação mais ou menos agressiva dos comandados de Ford. É a Bolsa de Chicago quem de-

fine as cotações da soja baseada, é claro, na produção americana. Deste modo, uma reação significativa no mercado internacional ficará condicionada a vários fatores, entre os quais destacam-se:

- Fortalecimento da economia mundial com respectivos aumentos dos gastos de consumo.
- Redução dos preços de óleo de soja, fortalecendo o consumo;
- Retirada das sobretaxas sobre o farelo.
- Retorno à utilização de maiores quantidades de farelo na composição das rações dos rebanhos europeus.

e) Entrada da Rússia e países eslavos na compra maciça para recomposição de seus estoques.

Mas são possibilidades ou dificuldades que temos de enfrentar neste ano de comercialização. O certo é que, para alimentar as leiteiras dos europeus é preciso ração, e para fazer ração na quantidade crescente que esse rebanho necessita, há necessidade de quantidades cada vez maiores de matérias-primas e, além disso, os índices demográficos dos países continuam a crescer. É o povo que precisa de leite, de carne e de ovos, que não caem do céu.

## Panorama

PAULINELLI NA POSSE DA FAEAB

Com a presença do ministro Aylson Paulinelli a nova diretoria da Federação das Associações de Engenheiros Agrônomos do Brasil — Faeab — tomou posse para dirigir a entidade máxima de classe para o biênio 1976/78. A nova diretoria ficou assim constituída: José Lauro Quadros (RS) — Presidente; Benedito de Miranda (DF) — Vice-presidente para a região Centro-Oeste; João Jacob Hoelz (SP) — Vice-presidente para a região Sul; Maurício Antônio Coelho (BA) — Vice-presidente para a região Sudeste; Antônio Jovino da Fonseca (PE) — Vice-presidente para a região Nordeste; José Raimundo Machado dos Santos (MA) — Vice-presidente para a região Norte; Nede Lande Vaz da Silva (RS) — Secretário Geral; Antônio Albuquerque Souza Filho (CE) — 1º Secretário; Severino Pereira da Silva (PB) — 2º Secretário; Hildebrando de Oliveira Prates (RS) — Diretor de Finanças; Carlos Antônio A. Loch (SC) — Diretor de Política Profissional; Luis Renato de Abreu Mader (PR) — Diretor Técnico-Científico; Helmut Forte Daltro (MT) — Diretor de Relações Públicas; Flamarion Ferreira (MG) — Diretor de Relações Internacionais.

Na solenidade, presidida pelo Ministro da Agricultura e realizada no salão vermelho do Hotel Nacional, em Brasília, foram entregues Medalhas do Mérito Agrônomo referentes aos anos de 1974 e 1975 para os Engenheiros Agrônomos Rui Simões de Menezes (do Ceará, autoridade mundial em psicologia, técnico do DNOCS) e Charles Frederick Robbs (do Rio de Janeiro, grande especialista em fitopatologia, professor da Escola de Agronomia da UFRRJ).

Representando Santa Catarina estiveram na solenidade os Engenheiros Agrônomos Carlos A.

Loch (que na gestão passada havia sido Vice-presidente da Faeab), Osman Gomes Santos (atual Presidente da Associação de Engenheiros Agrônomos de SC) e Genézio Mazon (da Consultag).

POS-GRADUAÇÃO

Os Engenheiros Agrônomos Eros Marion Mussoi (Supervisor Geral da Acaresc) e Voltaire Mesquita Cesar (Supervisor Regional da Acaresc, em Jaraguá do Sul) seguirão em janeiro próximo para a Universidade Federal Rural de Viçosa (MG) para um Curso de Pós-Graduação em Entensão Rural. O Engenheiro Agrônomo Jerônimo A.

Fávero (ex-coordenador regional de suinocultura, da Acaresc, e secretário executivo da ACCS) deverá seguir em agosto próximo para os Estados Unidos onde, se pós-graduará em melhoramento animal. Jerônimo Fávero trabalha atualmente no Centro

Nacional de Pesquisas em Suínos da Embrapa, em Concórdia.

CRÉDITO LIBERADO  
Um crédito especial de 706 milhões de cruzeiros foi liberado pelo Banco do Brasil, com antecipação de dois meses, para aplicação imediata na compra de máquinas e implementos agrícolas nos estados do Paraná, Santa Catarina, Rio Grande do Sul, São Paulo, Espírito Santo e Rio de Janeiro. Esses financiamentos haviam sido suspensos no mês passado por decisão do governo federal, como forma de conter a expansão monetária.

PROFIT RECEBE TÉCNICO JAPONÊS

Acaba de chegar a Santa Catarina o engenheiro agrônomo (Ph D) Hiroshi Tanaka para atuar como fitopatologista (controle de doenças de plantas) no Projeto de Fruticultura de Clima Temperado — Profit. O Dr. Tanaka vai trabalhar na Estação Experimental de São Joaquim após exercer por muitos anos a função de pesquisador no Instituto de Pesquisas Agrícolas da Universidade de Tohoku, no Japão.

Santa Catarina já conta, há quase 5 anos, com os serviços de outro renomado especialista japonês, Dr. Kenshi Ushirozawa.

FEIRAS E EXPOSIÇÕES

Nos dias 29 e 30 de maio será realizada em Curitiba a terceira Feira Catarinense do Terneiro que espera repetir o sucesso das outras. Na mesma semana, de 25 a 30 de maio, Concórdia estará realizando a VI Exposição Estadual de Suínos. Uma sugestão: seria oportuno um planejamento das feiras e exposições realizadas no Estado, para não ocorrer duas ou três simultaneamente e, muitas vezes, impedindo um maior sucesso das mesmas.

INSEMINAÇÃO

A Secretaria de Agricultura e Abastecimento promoverá no decorrer de 1976 cinco cursos intensivos para formação de inseminadores, na Central de Inseminação Artificial de Indaial.

BANANA TEM SEUS "SEGREGADOS"

Na semana que passou — 3 a 7 de maio — a Acaresc promoveu um curso de bananicultura para 30 técnicos que atuam no Projeto de Fruticultura Tropical. Esse curso foi ministrado pelo engenheiro agrônomo Raul Moreira, pesquisador do Instituto Agrônomo de Campinas (SP) e "a maior autoridade sul-americana na cultura da banana" segundo o coordenador do projeto, engº agrônomo Waldir Marques Giusti. O curso foi realizado no Centro de Treinamento de Acaresc (Cetre), em Florianópolis e contemplou aspectos teóricos e práticos (com visitas a algumas plantações de banana) da cultura. Santa Catarina possui 12.800 hectares cultivados que, na última safra produziram 180.800 toneladas de banana.

Indústrias que transformam a matéria prima produzida pelos agro-pecuaristas catarinenses, em alimentos da mais alta qualidade para o Brasil e para o mundo.

Frios · Frangos · Perus · Farinha de trigo

SADIA · CONCÓRDIA S.A. INDÚSTRIA E COMÉRCIO · CONCÓRDIA · SANTA CATARINA



EVIDENTEMENTE

## Fiset aplica maior soma em projetos de reflorestamento

O Banco do Brasil já recebeu a liberação de recursos de Cr\$ 1 bilhão 305 milhões, para 878 projetos de reflorestamento, turismo e pesca, dentro do Fundo de Investimentos Setoriais (FISSET), desde que o fundo iniciou operações, em 10. de julho do ano passado.

No outro fundo operado pelo banco, o programa de redistribuição de terras e de estímulos à agroindústria do norte e nordeste (PROTERRA), o total das aplicações já se aproxima dos Cr\$ 9 bilhões. Os empréstimos, concedidos com razos de 12 anos, com três de carência, beneficiam principalmente a estrutura fundiária dos estados do nordeste, onde estão aplicados mais de Cr\$ 6 bilhões; na Amazônia, o Proterra já aplicou mais de Cr\$ 1 bilhão 500 milhões; e em Minas Gerais, cerca de Cr\$ 1 bilhão.

A maior parte dos recursos do Fiset foram aplicados em projetos de reflorestamento: Cr\$ 1 bilhão 32 milhões. Não obstante, é justamente esse setor que carece de maior fiscalização. O órgão responsável, o IBDF, dispõe, por enquanto, de um número ínfimo de fiscais em relação à área e ao número de projetos. No futuro, a falha deverá ser sanada pela contratação de algumas centenas de fiscais.

Para a pesca, foram liberados Cr\$ 138 milhões 692 mil, destinados principalmente a sanear a situação financeira das indústrias, e a incentivar fusões no setor. A superintendência do Desenvolvimento da Pesca (Sudepe) pretende reduzir de

221 para 78 o número de indústrias do pescado no país. Aquelas indústrias "incharam" com a aplicação maciça e indiscriminada de recursos fiscais, um crescimento não correspondido pela captura nem pelo mercado, levando-as à capacidade ociosa de 60 por cento os recursos do Fiset no saneamento das empresas prevê o pagamento direto dos credores, daquelas indústrias.

No turismo, o Fiset aplicou até agora Cr\$ 134 milhões 692 mil, sob a supervisão da Embratur. Como os papéis das sociedades anônimas onde são aplicados os recursos, mais tarde poderão ter curso nas bolsas de valores, a Embratur promove um rigoroso estudo dos estatutos das empresas beneficiadas, antes de aprovar os projetos.

Os recursos do Fiset são originários do Imposto de Renda, do qual os contribuintes poderão deduzir 6 por cento para aplicação no turismo; 12,5 por cento para aplicação na pesca, ou 20 por cento para reflorestamento. Até agora ingressaram no fundo Cr\$ 1 bilhão 528 milhões, dos quais foram liberados Cr\$ 1 bilhão 305 milhões pelo Conselho Administrador do fundo. O Banco do Brasil, como órgão executor, já emitiu ordens de pagamento no valor de Cr\$ 1 bilhão 404 milhões, beneficiando 335 empresas que apresentaram 878 projetos. O estado mais beneficiado - e também o que apresentou maior número de projetos - é São Paulo, seguido de Minas Gerais.

## Governo vai disciplinar a colheita de maçã no Estado

O Governador Konder Reis assinou decreto, estabelecendo que a colheita da maçã, em todo o território catarinense, será regulamentada através de portaria do Secretário da Agricultura e Abastecimento, que fixará o seu início por variedade cultivada e região fisiográfica.

A portaria deverá ser expedida com a antecedência mínima de 60 dias da data que estipular para o início da colheita, dando-se-lhe, obrigatoriamente, a mais ampla divulgação. Serão consideradas, também, nes-

sa fixação, a fenologia das variedades e a duração de seus ciclos de maturação.

Segundo ainda disposto no ato do Governador, a Empresa Catarinense de Pesquisa Agropecuária S/A - EMPASC - e a Associação de Crédito e Assistência Rural de Santa Catarina - ACARESC - serão responsáveis pelo fornecimento dos dados necessários à lavratura da portaria. Estabelece, também, que os frutos colhidos em desacordo com as determinações da Pasta da Agricultura e Abasteci-

mento não poderão ser comercializados na embalagem padronizada pelo Serviço de Classificação de Produtos de Origem Vegetal de Santa Catarina. Na hipótese de utilização de embalagens diversas das padronizadas pelo CLAVESC, será obrigatória a impressão em rótulo, de forma destacada, de dizeres que expressem a condição de fruto fisiologicamente imaturo, na conformidade dos dispositivos regulamentares do Serviço de Classificação de Produtos de Origem Vegetal.

## Sudesul conclui projeto que evita salinização de lagoa

Com um atraso de 12 meses, a Sudesul deverá concluir em maio do próximo ano o primeiro dos dois projetos de São Gonçalo, previstos no Plano de Desenvolvimento da Lagoa Mirim, visando evitar a salinização daquela lagoa, através da construção de uma barragem-eclusa no canal de São Gonçalo.

A informação foi prestada ontem pelo superintendente daquele órgão, Sr. Paulo Afonso de Freitas Melro. O segundo projeto, também previsto para 77, objetiva impedir a intrusão

de águas oceânicas naquele canal para o fornecimento de água doce ao complexo portuário-industrial da cidade do Rio Grande e ao mesmo tempo, irrigar as plantações de arroz da região.

Segundo a programação estimada para o biênio 76/77 o Sr. Melro acrescentou que o plano de operações do projeto integrado da bacia do Jaguarão, com a participação do Brasil e Uruguai, já se encontra em fase final de conclusão. As construções das barragens de Passo do

Centurião e de Talavara prevêem a instalação de uma usina de 40 MW que permitirá a interligação dos sistemas elétricos de ambos os países através da Central Térmica Presidente Médici em Candiota.

Segundo Melro um total de 80 milhões de dólares serão investidos nas obras projetadas para a bacia do rio Jaguarão, incluindo sistema para irrigação de 41 mil hectares no Brasil e 54 mil no Uruguai, bem como a proteção contra inundações da cidade de Rio Branco.

## Aumento na produção do arroz está preocupando o Governo

O arroz continua sendo, de todos os produtos agrícolas, o que mais preocupa o governo, devido ao aumento de produção de 40 por cento em relação ao ano passado, com boa participação de áreas consideradas ainda pioneiras, onde a falta de estrutura de armazenamentos, transportes e a deficiência de secadores são os principais problemas para a comercialização.

"Na realidade, a expansão da produção de arroz em Goiás e Mato Grosso, como no resto do país, era prevista no ano passado; no entanto, não há governo que consiga de um ano para o outro montar em determinada região toda uma infraestrutura de apoio à produção agrícola", explicou o diretor-executivo da comissão de financiamento da produção, Sr. Paulo Roberto Vianna.

De acordo com o levantamento de custos feito no ano passado (em junho) pela CFP para a produção de arroz em Goiás e Mato Grosso, os técnicos verificaram que a média estava em torno de Cr\$ 61,58 por 50 quilos a granel. Com base em projeções para este ano, a comissão encontrou em Cr\$ 71,00, o preço mínimo-base para a atual safra de arroz na área. O mesmo valor base foi encontrado para o Rio Grande do Sul, enquanto no Maranhão e demais estados produtores de arroz no norte e nordeste, o mínimo-base fixado foi de Cr\$ 75,00, quando os custos médios de produção na área levantados pela CFP apontavam o preço de Cr\$ 61,30, por 50 quilos a granel (fora as despesas com sacaria, transporte, impostos e outras).

Hoje, com a atualização dos custos de produção na região centro-oeste, a CFP verificou que em determinadas áreas (principalmente onde o arroz é produzido em escala comercial, a média dos gastos por 50 quilos a granel está em Cr\$ 70,00. No Rio Grande do Sul, os produtores tem maior despesa pela utilização mais intensiva de insumos e tecnologia, os custos reais se situam em Cr\$ 83,05, em média.

- De fato, a CFP teve a intenção, no ano passado, em fixar um preço-mínimo para a atual safra muito próximo dos custos para não estimular o produtor para o aumento de produção - informou o Sr. Paulo Vianna.

A criação de programas de desenvolvimento da produção agropecuária, como o Polocentro (Programa Integração de Desenvolvimento do Cerrado), já era um indicio de que houvesse este ano uma expansão considerável de arroz na região centro-oeste, que foi beneficiada também pelo clima propício ao cultivo do produto. A CFP faz questão de deixar claro que para a elaboração da estrutura de custos na área, os benefícios dos programas de desenvolvimento (com empréstimos a juros mais baixos e prazos mais longos), não foram levados em consideração.

No Rio Grande do Sul, onde a margem entre os custos de produção e o preço mínimo-base fixado encontra uma defasagem, a comercialização do arroz está sendo feita sem problemas, ao preço médio de mercado de Cr\$ 85,00 por 50 quilos a granel a nível de produtores. Lá, uma estrutura organizada de comércio e a existência de infraestrutura de armazenamento e transportes funcionam como uma garantia para que os produtores não aceitem preços inferiores aos seus custos, mesmo diante de uma grande oferta do produto.

De acordo com técnicos da CFP, o objetivo da fixação de preços-mínimos para o arroz e outros produtos não é o de fazer com que o preço funcione como um termômetro do mercado, e sim fazer com que ele represente uma remuneração mínima ao produtor com relação aos custos. "Não existe a intenção de se criar preços-mínimos que cubram os custos e ofereçam lucros aos produtores; que por mais ativo e mais organizado ganharam mais no mercado", explicam.

## Lavoura canvieira do Rio pede assistência

O Ministro da Indústria e Comércio, Augusto Severo Gomes, terá oportunidade, amanhã de conhecer melhor e de debater com o empresariado rural do Rio a viabilidade do governo federal vir a facilitar através de financiamentos, a implantação de um sistema de irrigação para a lavoura canvieira do Estado do Rio.

No auditório do Centro Educacional Nossa Senhora Auxiliadora, em Campos, às 18 horas, o Ministro Augusto Severo Gomes dará aula magna na faculdade de Ciências Econômicas e Contábeis da faculdade Cândido Mendes, quando falará sobre o tema "porque uma nova ordem internacional".

O Ministro e sua comitiva composta de assessores, retornarão ao Rio de Janeiro no dia seguinte.

Embora a agenda da visita do Ministro só conste de um encontro com o empresariado da região às 16 horas no auditório do Banco do Brasil e da aula magna da faculdade Cândido Mendes, às 18 hora, é muito provável que ele e sua comitiva aproveitem o espaço entre uma solenidade e outra para conhecerem as instalações da fundação norte-fluminense dos produtores de açúcar e álcool (Coperflu) e da Cooperativa de Crédito dos Lavradores de Cana do Estado do Rio de Janeiro (Coopcredi).

## Farsul pede crédito liberado à agricultura

O presidente da Federação da Agricultura do Rio Grande do Sul (FARSUL), Sr. Iber Revegno, viajou ontem para Brasília, onde pleiteará a interferência do Ministério da Agricultura junto ao Banco do Brasil, no sentido de que os financiamentos para a aquisição de máquinas agrícolas sejam liberados a partir deste mês, sem limites de verba.

- A atual faixa de financiamento, de Cr\$ 706 milhões, não atende a demanda nem mesmo dos processos já aprovados no banco, e só deverá ser ampliada em fins de julho, informou ontem o presidente da FARSUL, acrescentando que "então já será tarde demais, pois o clima não espera pelo agricultor".

Qual dessas fotos faria de sua mulher a mais feliz desse mundo?



DORMITÓRIO INFANTIL - Laqueado peças avulsas. Alegria e conforto para as crianças.

Móveis novos é sinônimo de casa bonita. E Móveis Cimo é sinônimo de beleza, qualidade e economia. São móveis de todos os tipos: modernos, funcionais, coloniais.

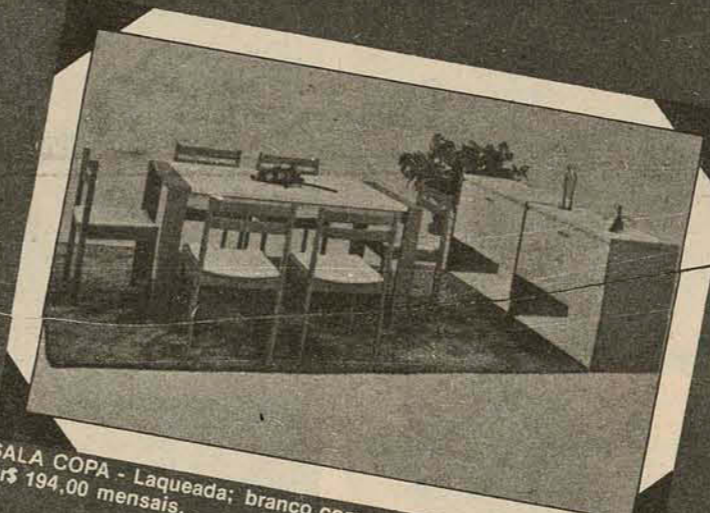

SALA COPA - Laqueada; branco com amarelo ou coral. Cr\$ 194,00 mensais.

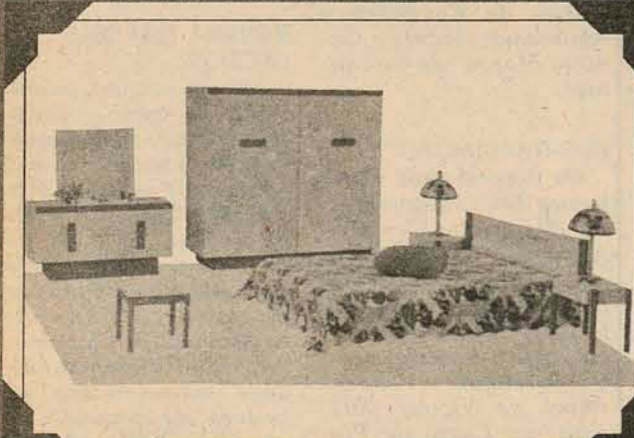

DORMITÓRIO LAQUEADO - Branco com amarelo ou lilás. De Cr\$ 5.860,00 por Cr\$ 3.655,00 ou Cr\$ 248,00 mensais.

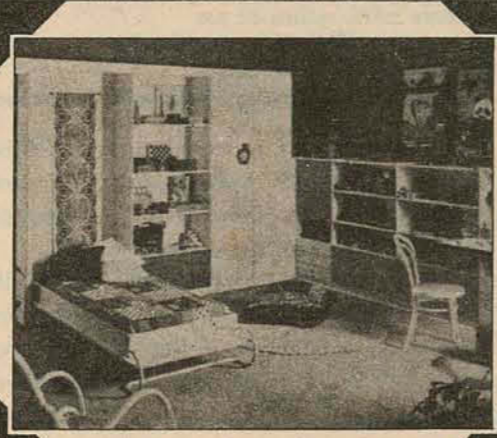

ESTANTES MODULADAS - Orçamentos sem compromisso.

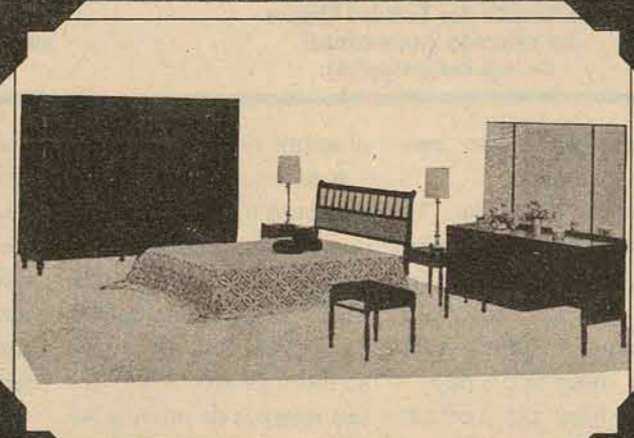

DORMITÓRIO COLONIAL - Fino acabamento em imbuia escurificada.



CONJUNTO ESTOFADO - Finíssimo acabamento.

Conjuntos estofados para todos os gostos. E sempre pelo melhor preço e o maior prazo. Móveis Cimo. Onde você compra melhor.



SALA COLONIAL - Mesa redonda, arca e seis cadeiras.

**MÓVEIS CIMO**  
Rua Jerônimo Coelho, 5 - Florianópolis

JEEP - RURAL F-75 - 4x2 e 4x4  FLORISA FALOU FORD... FALOU FLORISA PARA PRONTA ENTREGA Rua Santos Saravia, 554 - Estreito

# William Simon admite congelamento das sobretaxas impostas a calçados

Rio - O Secretário de Tesouro dos Estados Unidos, William Simon, admitiu de madrugada na base aérea do Galeão que o congelamento dos percentuais das sobretaxas impostas pelos norte-americanos as importações de calçados brasileiros será um dos principais temas que debaterá com autoridades brasileiras. Simon recusou a sua posição sobre o assunto antes de manter conversações com as autoridades brasileiras.

"Também debatarei com o Ministro Simonsen temas de interesse mútuo como os impedimentos que o governo brasileiro pode remover para atrair mais investimentos diretos norte-americanos", declarou o Secretário do Tesouro dos Estados Unidos.

William Simon disse que o governo norte-americano e os banqueiros internacionais não estão preocupados com o montante da dívida externa brasileira. Declarou que os investidores e banqueiros dos países desenvolvidos depositam "grande confiança na economia brasileira". E que não haveria o motivo para o governo pensar em reescalonar sua dívida externa. Acrescentou que os países desenvolvidos já estão saindo da maior recessão mundial registrada nos últimos quarenta anos. E que existe grande interesse na realização de investimentos externos no Brasil. Simon revelou que a atual conjuntura mundial, de recuperação econômica, favorece ao crescimento das exportações brasileiras.

O Secretário enfatizou que o grande problema atual, em termos mundiais, reside no controle da inflação.

Simon disse que levará aos empresários norte-americanos as possibilidades setoriais de investimentos diretos no Brasil.

Amanhã o Secretário disse que se reunirá com os Ministros Simonsen e Reis Veloso para analisar as necessidades por financiamentos do Brasil e estudar a participação de empresas norte-americanas na substituição de importações.

Um dos temas que está na agenda de debates trata dos investimentos externos norte-americanos no Brasil. De 1971 a 1975, os investimentos dos Estados Unidos no Brasil cresceram apenas 96%, enquanto os do Japão cresceram 491%, os da Alemanha Ocidental, 387% e os da Holanda, 300%, no mesmo período.

Uma autoridade brasileira explicou que interessa ao país o congelamento dos percentuais de sobretaxas impostas sobre as importações de calçados, que atualmente é de 4,8% e 12,3%, dependendo do caso. Disse que apesar disso, as exportações de calçados para os Estados Unidos aumentaram em 42% no ano passado. O Governo Brasileiro pretende que essas sobretaxas sejam congeladas para evitar tranqüilidades nas épocas que elas são revistas. De acordo com a lei de comércio dos EUA, as sobretaxas precisam ser revistadas pelo governo norte-americano anualmente.

## Conta de serviços apresenta déficit de US\$ 1,1 bilhão

O déficit na conta de serviços, entre Brasil e Estados Unidos, atingiu, no ano passado, o recorde de 1 bilhão 184 milhões de dólares; mesmo assim, a relação entre receita e despesa foi melhor do que as dos últimos nove anos, com exceção apenas para 1973 e 1974. Como em anos anteriores, o item mais importante da despesa com serviços foi o de "renda de capitais", que em 1975 chegou a 743 milhões de dólares.

A entrada de investimentos em dinheiro, no mesmo período, foi de 335 milhões de dólares, inferior a 1974 (338 milhões de dólares) e 1973 (385 milhões). Os empréstimos em dinheiro, no ano passado, foram de 1 bilhão 97 milhões de dólares - total também inferior ao do ano anterior, quando os créditos tomados nos Estados Unidos chegaram a 1 bilhão 107 milhões de dólares. Em amortizações de capital, o Brasil pagou aos Estados Unidos, no ano passado, 342 milhões de dólares - montante inferior às quantias amortizadas nos quatro anos anteriores.

Como é sabido, o Brasil vem compensando o déficit na balança comercial e de

serviços com a entrada de capitais, na forma de empréstimos e investimentos. Esse recurso fez com que o balanço de pagamentos bilateral Brasil-Estados Unidos deixasse um saldo favorável ao Brasil em 1966 (60 milhões de dólares), 1968 (40 milhões de dólares), 1969 (66 milhões), 1970 (8 milhões) e 1971 (25 milhões de dólares). Houve saldo negativo no balanço de 1967 (153 milhões de dólares), 1972 (146 milhões), 1973 (470 milhões), 1974 (304 milhões de dólares) e 1975, cujo saldo ainda não foi apurado pela divisão de balanço de pagamentos do departamento econômico do banco central.

Nota-se, porém, que os déficits dos últimos anos totalizam 1 bilhão 73 milhões de dólares, contra apenas 199 milhões de superávits. A balança comercial, considerada isoladamente, chegou a ser favorável ao Brasil em 1966 (58 milhões de dólares), 1967 (37 milhões) e 1968 (14 milhões); mas, a partir de 1969, o déficit da balança foi crescendo, até atingir cerca de 1 bilhão 500 milhões de dólares, no ano passado.



## Na hora de comprar um carro é bom ouvir uma opinião. A opinião pública.

**Dodge 1800 Polara. O carro que respeitou a opinião pública.**

A Engenharia Chrysler passou um ano ouvindo a opinião pública sobre o Dodge 1800. E o resultado está aí, diante dos seus olhos: Dodge 1800 Polara. Traseira mais baixa, frente mais

elegante, interior mais luxuoso, mais econômico e motor mais potente: 92 Hp. E com a mesma Garantia Total.

Venha ver de perto o Dodge Polara, o carro que respeitou a opinião pública. Venha, nós vamos contar para você as inúmeras novidades que ele tem e os planos de financiamento que nós temos para que você confirme a opinião pública.

REVENDEDOR AUTORIZADO **CHRYSLER DO BRASIL**

# MEYER VEICULOS

**SIT - SOCIEDADE DE INSTALAÇÕES TÉCNICAS S/A**

PRECISA

**TÉCNICOS EM EDIFICAÇÕES**

Para cargo de auxiliar de engenharia, em obras no interior do Estado: ótimo salário, alojamento, cantina, despesas de viagens, possibilidades de acesso a cargos de chefia.

**Operador de Retro-Escavadeira**

Ótimo salário, cantina, alojamento, despesas de viagens, gratificação por produção. Favor não se apresentar quem não tiver experiência.

Tratar: Rua Liberato Bittencourt, no. 183, no horário comercial, Estreito - Florianópolis.

**ESTADO DE SANTA CATARINA SECRETARIA DOS TRANSPORTES E OBRAS DEPARTAMENTO DE ESTRADAS DE RODAGEM**

## AVISO DE LICITAÇÃO

O DEPARTAMENTO DE ESTRADAS DE RODAGEM, através do GRUPO EXECUTIVO DE LICITAÇÕES, torna público que se acha aberta CONCORRÊNCIA - EDITAL No. 59/76, para a elaboração de projetos finais de engenharia dos seguintes trechos rodoviários, com extensões aproximadas

**GRUPO - 1**  
BR-283 - Trecho SC-472 - Mondai-Caibi ..... 45 km  
BR-283 - CAIBI - BR-158 - Palmitos-São Carlos ..... 36 km

**GRUPO - 2**  
BR-283 - São Carlos-Chaçapécã ..... 41 km  
BR-480 - Chaçapécã-Goio-En ..... 22 km

**GRUPO - 3**  
SC-425 - Índios - Palmeiras - Otacílio Costa-BR-470 ..... 56 km  
SC-303 - SC-303 - Estação Luzerna - Herval do Oeste-BR-282 ..... 14 km

O prazo de execução dos serviços é de oito meses.

As propostas deverão ser apresentadas no Protocolo Geral na sede do DER/SC situado no 7o. andar do Edifício das Diretorias, à Rua Tenente Silveira, em Florianópolis, até as 9 (nove) horas do dia 15 de junho do corrente ano, por pessoa devidamente credenciada.

Cópia do Edital de Licitação e maiores esclarecimentos poderão ser obtidos na sede do DER/SC, junto ao GRUPO EXECUTIVO DE LICITAÇÕES.

DER/SC, Em Florianópolis, 29 de abril de 1976

Engo. Civil Osny Berretta  
Presidente do GEL

Engo. Civil Aldo de Oliveira Novo  
Chefe da S.E.P. p/ D.E.P.

**Golden Cross**  
ASSISTÊNCIA INTERNACIONAL DE SAÚDE  
C.G.C. n.º 42.104.919/001-75

## Relatório da Diretoria e resumo do balanço geral de 1975

Os resultados operacionais da GOLDEN CROSS - Assistência Internacional de Saúde em 1975 atestam, mais uma vez, a solidez de uma organização que conquistou a confiança da opinião pública e vem crescendo, ano a ano, de maneira impressionante.

**RECEITA-CRESCIMENTO RECORDE**  
A GOLDEN CROSS registrou em 1975 um crescimento de 150% em sua receita. Poucas empresas no Brasil exibem expansão semelhante. E esse fenômeno vem se repetindo em cada exercício.

1971	1972	1973	1974	1975
Cr \$ 325.348,12	Cr \$ 3.094.574,75	Cr \$ 13.234.938,13	Cr \$ 56.048.964,21	Cr \$ 140.027.291,04

Previsão da receita para 1976: Cr \$ 320.000.000,00

**CRESCIMENTO DO NÚMERO DE ASSOCIADOS**  
É evidente que o crescimento da receita vem acompanhado pelo número sempre crescente de associados. A GOLDEN CROSS conquistou, pelos excelentes serviços que vem prestando, pela pontualidade e presteza na liquidação de seus compromissos, a confiança dos hospitais, da classe médica e do público em geral. Seu crédito é limitado em todos os hospitais do Brasil. O reembolso das despesas de honorários médicos é efetuado sempre em tempo recorde. O crescimento do seu quadro social e o resultado imediato dos bons serviços que vêm sendo prestados.

1971	1972	1973	1974	1975
2.011	11.474	39.379	117.573	210.315

**DESPESAS ADMINISTRATIVAS**  
A direção da GOLDEN CROSS, para maior eficiência dos seus serviços, vem progressivamente reduzindo seus custos operacionais, estendendo a todas as áreas o sistema de computação. Hoje nos orgulhamos de possuir o mais aperfeiçoado quadro estatístico do Brasil na área de Seguro Saúde e Assistência Médica em geral. O percentual gasto com a sua administração tem decrescido de ano para ano.

1971	1972	1973	1974	1975
46%	29%	18%	14%	12%

A previsão para 1976 é de 8% índice raramente alcançado nas melhores empresas de Seguro Saúde do Mundo.

**DESPESAS COM O ATENDIMENTO MÉDICO-HOSPITALAR**  
Em 1975 a GOLDEN CROSS foi responsável por 46.207 dias de internamento hos-

**VERBA PARA FILANTROPIA**  
Tem sido também crescente a verba destinada à Assistência Filantrópica, de maneira indiscriminada e gratuita, em todos os quadrantes do Território Nacional.

1971	1972	1973	1974	1975
Cr \$ 1.800,00	32.085,00	188.137,00	515.231,00	1.182.038,00

Esta prevista uma verba superior a Cr \$ 3.000.000,00 em 1976, para ser aplicada em Filantropia.

Coerente com o espírito que norteou a sua criação, a GOLDEN CROSS não é uma instituição pertencente a um grupo de empresas ou indivíduos, mas um patrimônio público, voltado para o desenvolvimento do País na defesa do seu bem maior, a saúde de seu povo.

Rio de Janeiro, 30 de março de 1976.  
Dr. MILTON SOLDANI AFONSO  
Diretor Presidente

**RESUMO DO BALANÇO GERAL DE 1975**

	ATIVO	PASSIVO	
Disponível	6.280.152,15	Não Exigível	1.865.437,57
Realizável	160.946.137,37	Exigível	19.079.291,15
Imobilizado	10.056.926,31	Resultado Pendente	156.664.131,11
Resultado Pendente	325.644,00	Contas de Compensação	8.207.807,96
Contas de Compensação	8.207.807,96		185.816.667,79
	185.816.667,79		185.816.667,79

**DEMONSTRAÇÃO DE LUCROS E PERDAS referente ao ano findo em 31 de dezembro de 1975.**

Despesas Administrativas	17.141.213,65
Despesas de Expansão Social	19.589.838,92
Despesas Financeiras	837.539,63
Despesas Assistenciais	101.338.494,32
Doação para Filantropia	1.120.204,52
	140.027.291,04
Renda de Contribuição	138.478.673,06
Renda Patrimonial	228.415,00
Receita Financeira	9.386,79
Receitas Diversas	192.234,09
Reversão de Provisão	1.118.582,10
	140.027.291,04

**DIREÇÃO DA GOLDEN CROSS**

PRESIDENTE DO CONSELHO DE ADMINISTRAÇÃO: Major Engenheiro R/R Dr. Geraldo Cesand Alvim  
PRESIDENTE DO CONSELHO MÉDICO: General Dr. Divisão R/1 Dr. Olívio Vieira Fano  
DIRETOR PRESIDENTE: Dr. Milton Soldani Afonso  
DIRETOR MÉDICO: Major Engenheiro R/R Dr. Fernando Rodrigues dos Santos  
SUPERINTENDENTE ADMINISTRATIVO: Cel. Walter Luciano da Silva  
SUPERINTENDENTE MÉDICO: Engenheiro R/R Dr. Otávio Almirante Feitosa





## PRÓ-MÚSICA

CULTURA MUSICAL NA COMUNIDADE ESTUDANTIL

Um concerto matinal, destinado especial aos jovens com idade 8 a 10 anos, a realizar-se no Teatro Alvaro de Carvalho, dia 12, numa promoção da Pró Música de Florianópolis, se constituirá em experiência inédita em nossa Capital. Aliás, vem cumprir um dos propósitos da entidade promotora desde sua fundação, qual seja o de promover concertos didáticos dentro dos próprios Estabelecimentos de Ensino. Infelizmente, por motivos diversos sobretudo financeiro,

somente agora deparamos com uma boa oportunidade desta realização. E o recital programado para o mesmo dia 12 à noite com o QUARTETO GUAIRA. Ocorre que este grupo está desenvolvendo um programa de concertos didáticos no Rio de Janeiro com surpreendentes resultados junto à garotada.

Com o título "instrumentos de cordas na música de câmara" esse concerto será composto de 3 partes: duas didáticas, a primeira sobre música de câmara, com exemplos; a segunda sobre instrumentos, estrutura e história, modalidades; e a terceira

parte é um mini-concerto.

Nesta oportunidade em que se articula a criação de uma Escola de Arte o despertar da sensibilidade dos garotos, será não somente o de contribuir para sua educação e formação, mas também despertar o interesse pelo estudo da música em nível amador ou profissional. Segundo o educador Walter Howard, a música tem o poder de encorajar não importa qual forma de atividade. Por este motivo, as escolas mais avançadas do mundo estão dedicando os maiores esforços no sentido da formação psíquica da criança, através da música, fazendo-as

descobrir dentro de si mesmas o maravilhoso tesouro da alma humana.

O Concerto matinal da Pró Música de Florianópolis, sendo de caráter experimental, reunirá os Colégios e Escolas da Capital onde há maior empenho na formação artístico-musical, porém serão bem vindos outros garotos interessados e também os educadores. Colégios e órgãos públicos poderão avaliar o alcance educacional deste trabalho, quem sabe, partir daí para um programa integrado, envolvendo também os grupos musicais existentes em Florianópolis.

O Concerto Matinal do dia 12 tem infelizmente para as 10,30 horas e terá a duração de uma hora.

## Concerto

CONCERTO

A Pró-Música de Florianópolis realiza na próxima quarta-feira, dia 12, o segundo espetáculo de sua programação para 1976. Os responsáveis pela noite artística são os músicos JERZY MILLEWSKI, violino; ALEIDA SCHWEITZER, piano; CUSSY DE ALMEIDA, violino; e PETER DAUELSBERG, violoncelo, que constituem o QUARTETO GUAIRA, do Rio de Janeiro. O conjunto executará o seguinte programa: Sonata para 2 violinos, violoncelo e piano, de Handel; Andante para 2 violinos e violoncelo, de Bach; Passacaglia para violino e violoncelo, de Handel; Halvorsen; Canção de Outono (colheita) para 2 violinos, violoncelo

lo e piano; Canzona para 2 violinos, violoncelo e piano; de Mieliowski; Sonata para 2 violinos, violoncelo e piano, de Loeliet; e finalmente Abandon (Serenade) para 2 violinos, violoncelo e piano.

O recital será no Teatro Alvaro de Carvalho e terá início às 21 horas.

Os ingressos estão a disposição dos não sócios nos seguintes postos de venda: JANE MODAS (em frente ao cine São José) e na loja TECIDOS TUFFI AMIN, à rua Felipe Schmidt.

FESTIVAM DE OURO PRETO

Como ocorre anualmente, realizar-se-á em julho vindouro o 10o. Festival de Inverno de Ouro Preto. As inscrições serão feitas por cur-

so, mediante envio de pedido à Secretaria do 10o. Festival de Inverno (Caixa Postal 1621, em Belo Horizonte, acompanhado de currículo do candidato. A taxa de inscrição foi fixada em Cr\$ 250,00 (duzentos e cinquenta cruzeiros) e dá direito, além da participação do curso, a alojamento (em Belo Horizonte e Ouro Preto), transporte na cidade, em Belo Horizonte, e ao ingresso aos espetáculos programados pelo Festival. A alimentação será por conta do participante, podendo ser feita nos restaurantes universitários da UFMG, e Belo Horizonte; o alojamento será no "Mineirão", na capital mineira, e em diversos locais em Ouro Preto.

## Teatro Alvaro de Carvalho Quarteto Guaira

12 - 5 (Quarta-feira) - 21 horas

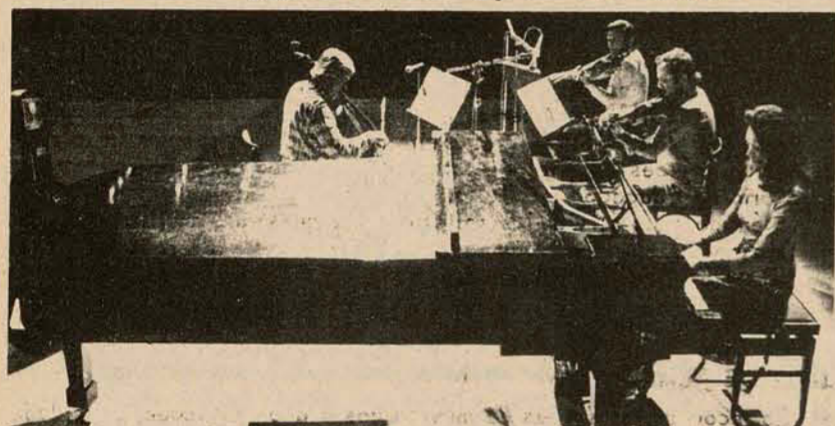

Ingressos: Jane Modas rua Padre Miguelinho (em frente ao Cine São José)  
Tecidos Tuffi Amin rua Felipe Schmidt  
Plateia Cr\$ 30,00 - Balcão Cr\$ 15,00  
Pró-Música de Florianópolis

## SECRETARIA

NODARI S/A - COMERCIAL E INDUSTRIAL. necessita de uma moça para preencher o cargo acima. Admissão imediata. Requisitos: Datilógrafa e conhecimentos gerais de Escritório. Entrevistas: Rua Tenente Silveira, 21, sobreloja sala 7, no horário comercial.

## CAMINHÕES - MERCEDES - NOVOS - OK CONDIÇÕES EXCEPCIONAIS - PREÇOS DE TABELA

	Valor	Inicial	Ant.	Mens.	Total
1113-LA-Chassi	153.000,00	4.690,00	18.360,00	3.672,00	188.290,00
1113-LA-Bask.	183.000,00	5.590,00	21.960,00	4.392,00	225.190,00
1313 - Chassi	173.000,00	5.290,00	20.760,00	4.152,00	212.890,00
1513 - Chassi	193.000,00	5.890,00	23.160,00	4.632,00	237.000,00
1516 - Chassi	230.000,00	7.000,00	27.600,00	5.520,00	283.000,00
2013 - Truk.	225.000,00	6.850,00	27.000,00	5.400,00	276.840,00
60 8-D Chassi 350	115.000,00	3.550,00	13.800,00	2.760,00	141.550,00
1519-Cavalinho	270.000,00	8.200,00	32.400,00	6.480,00	332.200,00
2213-Turbinado	250.000,00	7.600,00	30.000,00	6.000,00	307.600,00

AUTOFINANCIADOS - PARA TODO O BRASIL  
Av. São João, 1086-4o. andar - cj. 407/411  
PBX - 221.8100 - 221.8377 - São Paulo

## VENDEDORES

CONCRETEX - Engenharia de Concreto S.A. está admitindo vendedores para a área da Grande Florianópolis.

EXIGE	OFERECE
Condução própria	Excelente salário fixo
Bom relacionamento	Comissões
Prática de vendas	Possibilidade de futuro
Conhecimento do ramo de construção civil	Assistência médica
Vontade de progredir	Bom ambiente de trabalho
Liderança	

Interessados apresentar-se à Av. Rio Branco, 175 - Fpolis, dia 11 de maio das 9,00 às 18,00 horas, falar com o Sr. Raul.

# Tudo sob controle! som e imagem PHILCO com as ofertas HM!

NO INVERNO ACONCHEGUE-SE NA SUA POLTRONA FAVORITA PARA VER OS MELHORES PROGRAMAS DE TV!

### NOVO TEVÊ PORTÁTIL

A luz e bateria, 110/220v. (12v.) com base giratória e tela fumê!

Apenas **115,00** mensais!

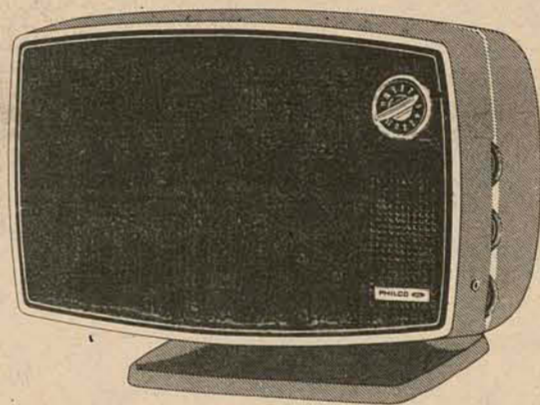

TEVÊ DE MESA 24"  
Mod. B-139.  
Apenas **149,00** mensais!



### TEVÊS A CORES 17", 20" e 26"

Agora também com controle remoto: você muda o canal e coloca o som no volume desejado sem precisar se levantar!

A partir de **399,00** mensais!

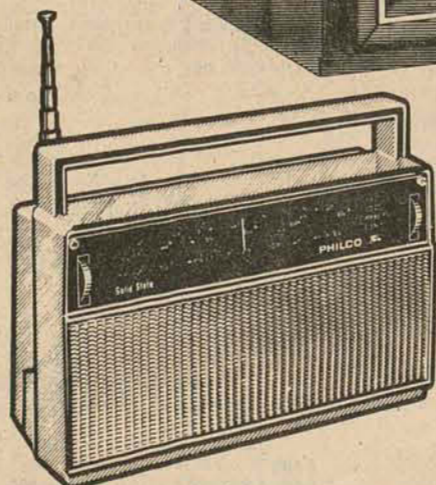

### RÁDIO PORTÁTIL 3 FAIXAS

Alcance mundial, para você ouvir futebol, boa música ou notícias!  
De **390,00** por apenas

**275,00**



DO RIO GRANDE AO RIO DE JANEIRO

GRÁTIS  
Compre qualidade Philco e leve cupons para o sorteio de 3 automóveis!

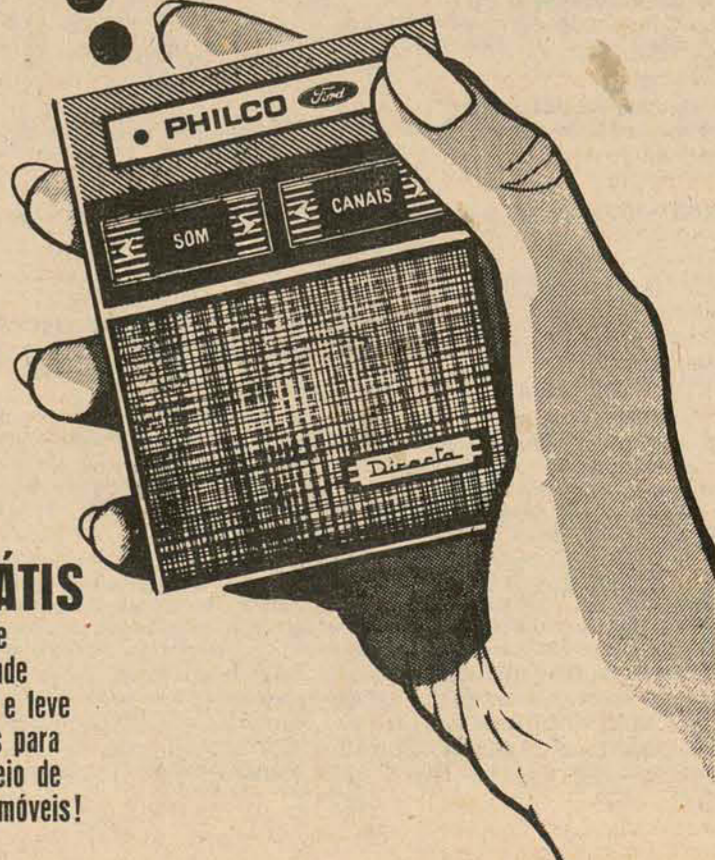



# FILATELISMO

Teixeira da Rosa

**DIA DAS MÃES** - A institucionalização da data, a partir dos E.E.U.U., nasceu como flor de gratidão no peito de uma filha inconsolável - Ana Jarvis - que pranteava sem cessar, a morte de sua mãe. Uma homenagem só para ela - Ana Jarvis - ou para sua própria mãe - rejeitou-a, delicadamente, a jovem. Era preciso que o consolo tivesse expressão mais ampla. E assim o movimento do Dia das Mães nasceu e alastrou-se. Tornou-se oficial lá. Aqui também. Dona Darcy Vargas interviu junto do seu esposo, o popular Ditador Getúlio Vargas - o homem que sabia dar rasteiras em si mesmo.

No segundo domingo de Maio, se encontrar alguém saindo ou entrando em alguma Igreja Evangélica, com um cravo branco à la-pela, saiba que aquela criatura curte a ausência do seu ente mais querido. Ao contrário, se a flor (cravo ou rosa) for vermelha, esta pessoa goza ainda do doce privilégio de contar com sua mãe viva.

Não nos conta que este ano a ECT haja emitido algum selo comemorativo do Dia das Mães, como o fez em outras épocas, a partir de 13 de maio de 1951.

O que a ECT este ano instituiu, como surpresa, e sob nossos aplausos, foi a Mensagem (em 4 tipos), apropriados para expedição no dia das Mães. Infelizmente o Servidor da Empresa, no Rio, não calculou bem a quantidade a ser remetida para Santa Catarina. Assim, muitos passaram, em Florianópolis, pelo desprazer de não adquirirem as referidas Mensagens, pelo fato de 3 dias antes do domingo das Mães já se haver esgotado o estoque remetido para Santa Catarina.

**EXPOSIÇÃO DIGNA DE APLAUSOS** - Desde o dia 3 do fluente encontra-se exposta ao público e irá até o dia 9, uma Exposição situada no Hall da ECT à Praça 15 de Novembro, em Florianópolis. Foi promovida pela D.R. da referida ECT, com apoio de vários dirigentes dos diversos ramos de comunicação aqui no Estado.

A exposição de vários aparelhos antigos de comunicação telefônica, telegráfica e aéro-telegráfica do ECT, da Labre, bem como a dos modelos recentíssimos em número bastante grande.

Haviam também expostas coleções de selos, figurando entre estes, desde os celeberrimos Olhos de Boi, até os poucos conhecidos selos emitidos de 1867 a 1873 nas cores verde (\$200 réis), preto/verde escuro (também \$200 réis), vermelho claro (\$500 réis) e azul (\$1000 réis). Estas as cores e os valores da emissão autorizada. Existiu uma emissão com as mesmas cores, exceto para o selo de valor \$1000 réis. Posteriormente saiu a emissão oficial, em 1889, com a alegoria republicana e com o seguintes valores e cores: \$200 (verde) \$500 (violeta).

Diz o Catálogo Francisco Schieffer (Edição 1968): "Os selos telegráficos surgiram no Brasil em 1869, depois que o explorador da linha telegráfica Rio de Janeiro - Ouro Preto, Fr. A. Kieffer, obteve a necessária autorização (Decreto 4350 de 5/4/1869), após a inauguração do Telégrafo, em 11/5/1852.

Tivemos, durante nossa visita, uma recepção muito honrosa e afetiva, tanto por parte das gentis e solícitas funcionárias da Agência Filatélica, quanto pessoalmente do Sr. João Porto Walraven, digno Diretor Regional.

Valendo-nos da oportunidade pudemos telefonar ao Cel. Adwaldo Botto Cardoso de Barros, pelo excelente trabalho administrativo que vem desenvolvendo em sua gestão.

Agora a maneira gentil do tratamento recebido, o que mais nos comoveu foi ver o grande movimento de infanto-adolescentes, ao redor dos objetos expostos, e, de modo especial, dos quadros filatélicos, na maioria providos de papel e lápis para apontamentos e de lupas para melhor exame dos selos.

Esse acontecimento nos deixou assegurada no coração uma esperança mais

estejam ou não filiados a alguma entidade representativa. Basta ter interesse ou curiosidade em saber algo sobre filatelia ou numismática. Há sempre junto com o almoço de confraternização um bate-papo muito agradável.

Portanto, não esquecer o convite: Todos à Itajaí, dia 16 de maio (próximo domingo), o 29º Encontro Catarinense de Filatelia e Numismática. Dito Encontro promete ser o máximo dentre todos os que já se realizaram, por motivos vários, entre os quais, a eleição dos novos Membros da FEFINUSC - Federação Filatélica e Numismática de Santa Catarina.

Camilo Mussi, o Patrono da Filatelia Catarinense lá estará para receber com a simpatia e o entusiasmo que lhe são peculiares, a quantos comparecerem,

rio: Bruno Carlos Ehrhardt; 2º Secretário: Norberto Colín; 1º Tesoureiro: Oscar Piske; 2º Tesoureiro: Walter Hagemann; Sede e Propaganda: Eduardo Ledoux de Oliveira; Seção de Trocas: Octávio Bredan; Seção de Carimbologia: Ladislau Olah; Seção Júnior: Nelson A. Braga; Numismática: Alfredo Boehm.

Parabéns e muito sucesso em todos os empreendimentos!

Parabéns e muito sucesso em todos os empreendimentos!

**JOINVILLE, EM RENOVACÃO** - Com prazer notificamos a seguir os nomes dos distintos amigos e companheiros que vão compor a Diretoria da Associação Filatélica de Joinville no período abril/76/abril 77. São eles: Presidente: Ivo Ritzmann; Vice: Sérvulo Nunes; 1º Secretá-

## Cinema

Darci Costa

Cecomtur - 2 - 4 - 7,45 - 9,45 - Um dia de Cão (A Dog's Day Afternoon) de Sidney Lumet, com Al Pacino, Joh Cazale. Censura 18 anos.  
São José 1,30 - Os Alegres Subterrâneos de Paris - 5 anos. 3,45-7,45-9,45- Com as Calças na Mão, com Carlo Mossy, Jorge Dória, Elza de Castro. 18 anos.  
Ritz 10hs - A Gata Borralheira - 5 anos.  
2hs. Harry, o Amigo de Tonto - 10 anos. 4-7,45-9,45- A morte Segue seus Passos (Brannigan) de Douglas Hicko, com John Wayne, Juddy Geeson - 16 anos.  
Coral 2hs - Os Alegres Subterrâneos de Paris - 5 anos. 4-8-10hs - Um Novo

Amahecer (The Ultimate Warrior) de Robert Clouse, com Yul Brynner, Max Von Sidow. 18 anos.  
Roxy 2 e 8hs - Caçado como Fera - com Peter Breck  
Joana D'Arc, com Ingrid Bergman - 18 anos.  
Jalisco 2hs - Joana D'Arc - Censura 5 anos. 4-7,30-9,30 - O Roubo da Calcinhas - Com Felipe Carone, Sandra Mara, Mauricio do Valle - 18 anos.  
Gloria 2hs - A Gata Borralheira - 5 anos. 4 e 8hs - Dinheiro Sangrento (Blood Money) com Lee Van Cleef  
Os discípulos de Shao Lin - 18 anos.  
Rajá 2hs - Pedro B6 - O Caçador de Cangaceiros 5 e 8hs - Karatê Contra o Cobra - Censura 18 anos.

# PRESENTES PEDROSO PARA OS NOIVOS (e os casados também)

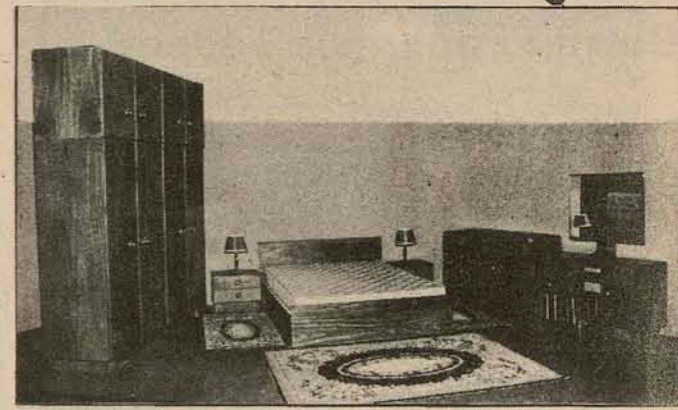

Dormitórios modulados da linha nobre, em cerejeira ou texturizados, por preços de fábrica. É um presente PEDROSO para o mês de maio. Se dúvida, vá ver. Guarda-roupas com 3 - 4 ou 5 portas. Com ou sem armários superiores. Você mesmo forma o conjunto, escolhendo as peças de acordo com o tamanho do quarto de dormir. São dormitórios para casal e solteiro. E cada peça tem um desconto especial de 30%.

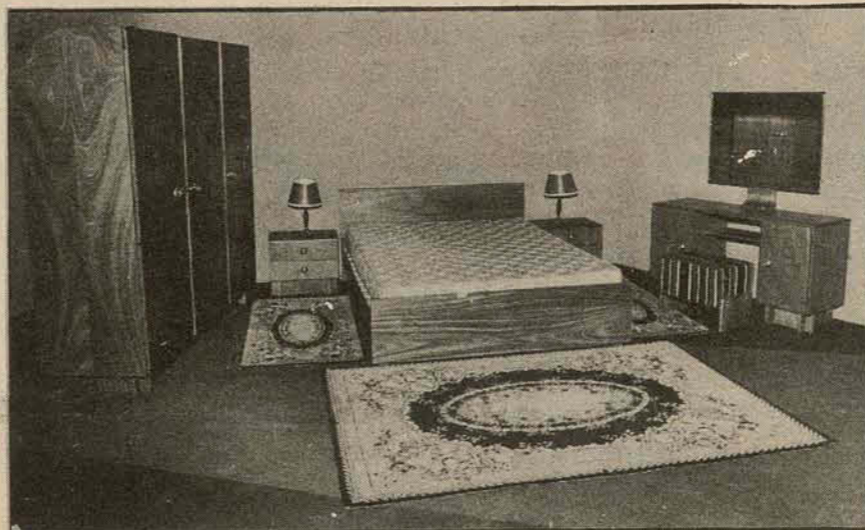

Dormitório para casal  
Guarda-roupa com 3 portas  
Cama. 2 criados-mudos  
Penteadeira e banqueta  
De 5.500,00 por **3.800,00**

É PREÇO DE FÁBRICA MESMO!

VEJA ESTE OUTRO PRESENTE PEDROSO PARA O MÊS DE MAIO.

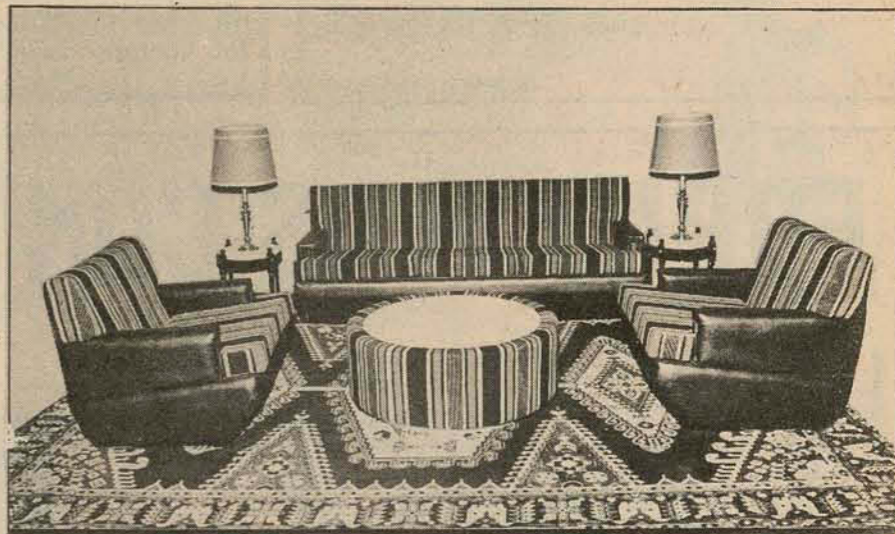

Conjunto estofado da linha nobre. Modelo exclusivo. Padrões de revestimento variados. De 5.500,00 por **3.800,00**

É PREÇO DE FÁBRICA MESMO!

PEDROSO TEM MAIS PRESENTES PARA VOCÊ!

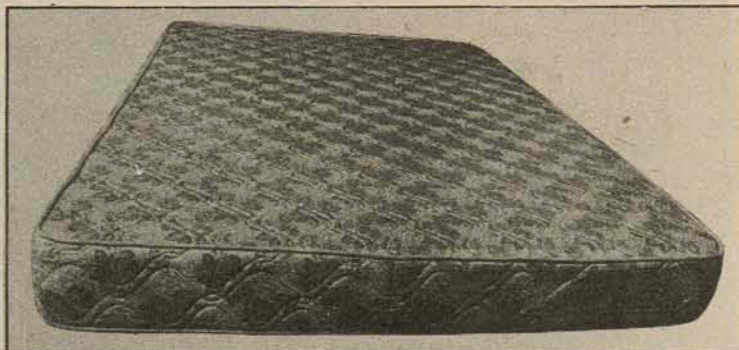

Colchões PEDROSO - o mais alto do Brasil  
Colchões anatômicos ANATOM - 15 anos de garantia  
Colchões das melhores marcas nacionais, no maior estoque do Brasil.  
30% de desconto

Cortinas prontas em várias medidas. É só colocar. Padrões belíssimos. Tapetes prontos. Tapetes Persia Tabacow. Tapetes de peles. 30% de desconto

Tapete Persia Tabacow  
2,00 x 3,00 m.  
De 1.900,00 por **1.200,00**

São presentes PEDROSO para os noivos, (e os casados também).

TODA A LINHA NOBRE DE ESTOFADOS COM DEZENAS DE MODELOS EXCLUSIVOS, TEM 30% DE DESCONTO.



Móveis Pedroso Ltda. Dr. Murici, 339 - Curitiba - Paraná  
Fone: 23-6854/22-2075 • Tapetes e Decorações Pedroso Ltda.  
Murici, 231, Fones: 23-9822/22-4787 • Decorações e Representações J. Pedroso Murici, 229, Fones: 23-9822/23-9479  
• José Pedroso de Moraes & Cia. Ltda. - Fábrica de Móveis  
Rua Nilo Peçanha, 2.199 - Fone: 52-2232 • Pedroso - Distribuidora Catarinense Ltda. R. Santos Saraiva, 49 - Estreito - Florianópolis Fones: 44-1389/44-2517 •

CORCEL Ford FLORISA  
FALOU FORD... FALOU FLORISA  
PARA PRONTA ENTREGA  
Rua Santos Saraiva, 554 - Estreito

LAJE PRÉ-MOLDADA TAPUIA MELHORAMENTOS  
PARA FORRO E PISO  
Maior rapidez e Economia de 30% • Entrega imediata • Qualquer quantidade • Atendemos todo o estado com assistência técnica  
REG. CREA, N.º 5.173 - 10.ª Região  
VENDAS: Rua Emílio Blum, 27 - Florianópolis - SC

## VERDE.

CÔR UNIVERSAL DA ESPERANÇA.

Exatamente como queremos que seja o Brasil dos nossos filhos. Um País cheio de esperanças realizáveis, graças aos benefícios e riquezas proporcionados pela renovação das nossas florestas.



Trombini Florestal s.a.

Curitiba 22-0752/23-4022 - São Paulo 02-4799/262-1416  
Blumenau 22-3272 - Porto Alegre 42-1335 - TELEX 415222 - MIRT BR

BRITA COM GRANULOMETRIA PERFEITA



PEDRITA

FONE 220037 - FLORIANÓPOLIS  
ATENDIMENTO EM TODO ESTADO

Previna a Desidratação

- 1) Sirva sempre água filtrada POZZANI. Pura e cristalina.
- 2) Limpe periodicamente a vela do seu filtro.



3) TROQUE A VELA DO SEU FILTRO D'ÁGUA

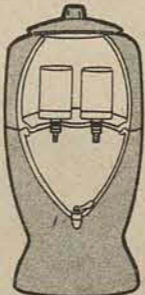

Troque por VELAS POZZANI  
Aprovadas pelo Serviço Sanitário do Estado de S. Paulo  
(Certificado de aprovação n.º 2916)

FILTROS E VELAS pozzani JUNDIAÍ

Uma longa experiência de proteção à saúde.

### CURSOS DE ESPECIALIZAÇÃO EM MADRID

JULHO de 1976

1. Hotelaria e Turismo 2. Administração Pública e Municipal  
3. Administração e Direção de Empresas 4. Métodos Pedagógicos - Educação Moderna 5. Direito Administrativo e Tributário - nível de pós-graduação  
Número de vagas: 40 - duração: 33 dias, de 3 de julho a 6 de agosto  
Data de embarque: 1 de julho pela VARIG  
Promoção: Centro Internacional de Intercâmbio Universitário, Tecnológico e Municipal - CIUT  
Inscrição: ILHATUR EMPRESA DE TURISMO LTDA  
Rua Felipe Schmidt 27 - sobrelaja 7 - Ed. Dias Velho -  
Tel: 22-6858/22-6333 - Florianópolis - SC - Embratur 4/SC/67-A

### DR. MOACIR JOSÉ BERTOLI

Cirurgia Plástica e Reconstitutora

Após concluir curso de Cirurgia Plástica e Reconstitutora com o Prof. Dr. Ivo Pitanguy, tem a grata satisfação de comunicar que instalou consultório na cidade de Curitiba, à rua Angelo Sampaio, 1671 - Batel, com telefone (0412) 24-4956, onde atende diariamente no período da tarde.

**MAVERICK**  **FLORISA**  
**GALAXIE-500-LTD** **FALOU FORD... FALOU FLORISA**  
PARA PRONTA ENTREGA  
Rua Santos Saravá, 554 - Estreito

### Caixa Econômica Federal

AVISO

- A Caixa Econômica Federal - Filial de Santa Catarina, torna público que está interessada na aquisição de um terreno, com área mínima de (360m<sup>2</sup>) trezentos e sessenta metros quadrados, ou (12 x 30) doze por trinta, no mínimo, localizada na cidade de ITAJAÍ (SC) que permita a construção de prédio destinado às novas instalações de sua Agência naquela cidade.  
2 - O TERRENO deve estar localizado em toda a extensão da Rua: HERCÍLIO LUZ, bem como nas suas transversais, ruas, LAURO MULLER - 15 DE NOVEMBRO - MANOEL VIEIRA GARCÃO - FELIPE SCHMIDT - TRAVESSA DAGOBERTO ALVES NOGUEIRA - AV. SETE DE SETEMBRO e RUA CÔNEGO TOMAZ FONTES, no trecho compreendido entre as ruas OLÍMPIO MIRANDA JR - GIL STEIN FERREIRA e DR. JOSÉ BONIFÁCIO MALBURG.  
3 - As propostas devem ser instruídas com os seguintes documentos:  
a - Cópia da escritura do terreno;  
b - Certidão Vintenária;  
c - Mapa da cidade, mostrando a localização;  
d - Características do TERRENO, com relação à outros centros de interesses econômicos.  
e - Certidão da Prefeitura Municipal caracterizando os possíveis recuos ou outros impedimentos e gabaritos de construção futura  
4 - A CEF, reserva-se ao direito de aceitar qualquer uma das propostas ou recusar todas.  
5 - As propostas, datilografadas e assinadas em duas vias, sem emendas rasuras ou entrelinhas, deverão especificar, claramente, o preço global e por m<sup>2</sup>, para pagamento à vista, a área do terreno, suas confrontações, localização e prazo de validade da proposta, não inferior à (120) cento e vinte dias.  
6 - As propostas, deverão ser entregues, até às (15,00) quinze horas, do dia 28/05/1976, à Praça XV de Novembro, 30 - 3o. andar COMISSÃO PERMANENTE DE COMPRAS E CONTRATAÇÕES - CPC - Florianópolis - SC, onde serão prestados quaisquer outros esclarecimentos.  
A COMISSÃO

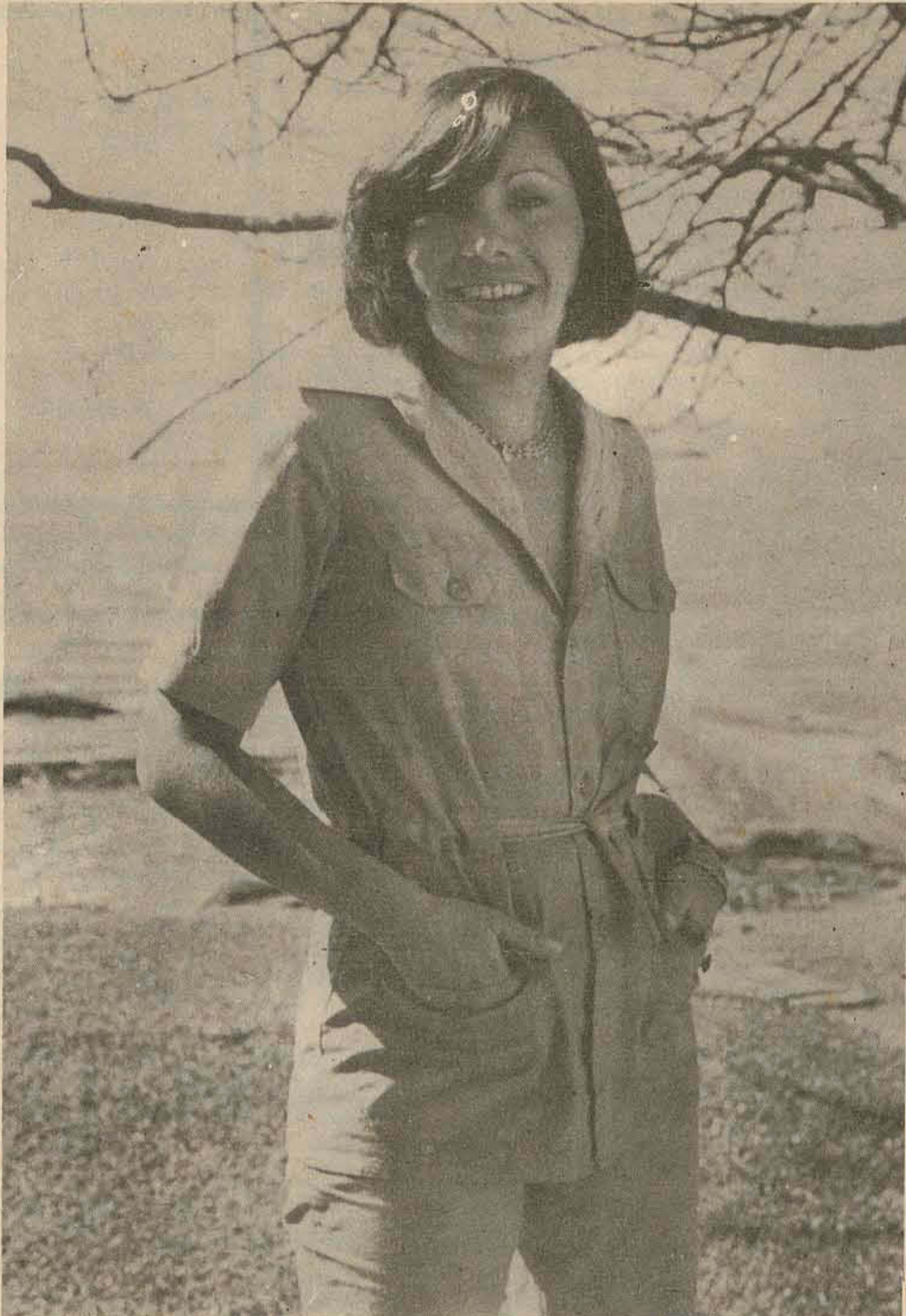

*Ruth Carneiro Bauer*

Ruth Carneiro Bauer, uma das senhoras legantes da sociedade catarinense

#### Noivado

O caixa-alta Jorge Daux Filho, marcou casamento com a charmosa Cristina Simões de Oliveira. Na residência do casal Regina e Paulo Sá, o acontecimento foi comemorado com rodas de uísque.

x-x-x

#### Turismo

Antares Turismo S.A., no salão de festa do late Clube Santa Catarina, fez apresentação do Complexo Turístico Internacional, cuja implantação foi iniciada na noite

da ilha de Santa Catarina

x-x-x

#### Viagem

De viagem marcada para visitar 10 países na Europa, o Dr. Vánio Pinho, um dos caixa-alta do Estado, que reside em Laguna.

x-x-x

Solange e Luiz Paulo Carneiro, um casal elegante da sociedade de Laguna, está regressando de uma viagem a Montevidéu, Buenos Aires e Chile.

x-x-x

#### Inauguração

Prepara-se a sociedade catarinense para a grande noite em black-tie, dia 14 próximo, quando o elegante casal Thereza e Luiz Daux, vai receber convidados para a inauguração do Florianópolis Palace Hotel.

x-x-x

Senhores de nossa sociedade estão recebendo tulipas, vindas da Holanda, uma simpática promoção de Brusa.

x-x-x

#### Coquetel

Dia 12, quarta-feira, às 11 horas, o Diretor Presidente da Empresa Emedaux, Sr. Luiz Daux, no salão de conferência do Florianópolis Palace Hotel vai receber a imprensa da Capital, para um coquetel.

x-x-x

#### Exposição

Graziela Reis, Silvio Pleticos, Luiz Si, Jayro Schmidt, Hiedy Hassis e Sérgio Bonson, dia 28 próximo vão expor sua arte no

Santacatarina Country Club.

x-x-x

#### Nice

Pelo vôo Varig, viaja hoje para Porto Alegre, onde amanhã participará da solenidade de inauguração da Agência do BESC, naquela cidade, a elegante Nice Faria.

-x-x

Na última semana assumiu o cargo de Diretor de Arquivo Público do Estado, o advogado Vilmar Pacheco.

x-x-x

#### Vânia e Gualberto

Marcado para o dia 26 de junho próximo na Catedral de Lages, a cerimônia do casamento da bonita Vânia Barroso e Gualberto Martins Guedes. A recepção aos convidados será no salão de festa do Serrano Tênis Clube.

x-x-x

#### Palestra

Em comemoração ao dia das Comunicações, Douglas Mesquita, Diretor Presidente da Telesc, especialmente convidado pela Loja Maçônica, Jerônimo Coelho, proferiu palestra.

x-x-x

#### BESC

Governador do Estado Dr. Antônio Carlos Konder Reis, amanhã na cidade de Porto Alegre, inaugura a nova Agência do Banco do Estado de Santa Catarina.

x-x-x

Nossos cumprimentos a simpática Sra. Secretário Albino Zeni (Oda), pelo seu aniversário hoje. Logo mais em sua residência dona Oda recebe Sras. de nossa sociedade para um chá.

x-x-x

As Sras. Noemi Fontana, Maria Elita Ortiz e Oracy Munnões da Rocha Lacerda, em recente reunião social foram ele-

gância comentada.

x-x-x

#### Moda

A Sra. Carmen Dors, proprietária de uma importadora especializada na moda européia, visitará nossa cidade com sua coleção de outono-inverno 76, atendendo convite de Sras. de nossa sociedade.

x-x-x

Está com viagem marcada ainda este mês para Florianópolis, o Dr. Genari Cesário, Diretor Presidente da Air France no Brasil.

x-x-x

#### Biriba

Um grupo de Sras. de nossa Sociedade está em atividades com a promoção de um Biriba, no Lira Tênis Clube. A tarde de elegância e caridade marcada para dia 19 próximo terá sua renda em favor de Entidades Beneficentes da Grande Florianópolis.

x-x-x

Muito elogiada na noite de gala realizada na última semana, no Serrano Tênis Clube, em Lages, a elegância classe e animação dos Casais, Terezinha e Elinton Battistella, Zélia e Antônio Carlos Appel e Yara e Telmo Ramos.

x-x-x

#### Congresso

Este ano o XIII Congresso Internacional de Urologia, será realizado em julho na cidade de Johannesburg, África do Sul. Turismo Bradesco será a organização que fará o transporte dos participantes do citado Congresso.

x-x-x

#### Rodrigo

Está de parabéns o jovem casal Lúcia e Newton Brüggimann, pelo nascimento de Rodrigo, ocorrido segunda-feira na Maternidade Dr. Carlos Corrêa.

# FORMAPLAS CONTRATA ARQUITETO DE INTERIORES

Visando assessorar seus clientes com um profissional altamente especializado, a fim de proporcionar aos mesmos integral aproveitamento dos seus produtos, tanto estética como funcionalmente, a FORMAPLAS acaba de contratar os serviços do arquiteto de interiores Geraldo Ambrosio.

A escolha não poderia ter sido mais feliz. Profissional de larga experiência no campo das artes visuais, Geraldo é um dos maquetistas e cenógrafos mais requisitados do eixo Rio - São Paulo. Trabalhou em inúmeras produções cinematográficas nacionais e também no teatro, tendo sido premiado em 1959 como o melhor cenógrafo do ano pela Prefeitura de São Paulo, e em 1961 o prêmio Governador do Estado de São Paulo como o melhor cenógrafo, pelo seu trabalho no filme a Primeira Missa. Também o Museu Histórico do Patrimônio Artístico Nacional de São Salvador, Bahia, reconheceu a excelência do seu trabalho ao adquirir para o seu acervo a maquete elaborada para o filme "O Sertanejo" de Lima Barreto. Seu talento fez com que fosse convidado duas vezes para lecionar: a primeira, no Instituto de Arte e Decoração de São Paulo, a segunda na Fundação Armando Alvares Penteado - Faculdade de Artes Plásticas e Comunicação. Começou como decorador de interiores em 1970. Executou notáveis trabalhos em Salvador, Rio, São Paulo e também em Florianópolis, onde começou por decorar a loja da FORMAPLAS. Em 1974, Geraldo procurou na Europa subsídios para o novo campo de atividades, e na viagem de pesquisas manteve contato com arquitetos e decoradores na França, Itália, Alemanha e Suécia, somando o seu talento valiosa experiência internacional. A par de tanta experiência e sucesso, Geraldo possui uma personalidade fascinante. Espírito alegre, disposição incomum para o trabalho, sensibilidade sempre voltada para o belo o prático, procura atender cada cliente com soluções específicas, tendo por norma considerar as necessidades e a harmonia requeridas em cada caso. Agora, com o talento de Geraldo coordenando a beleza e a qualidade das nossas cozinhas, você tem mais uma forte razão para conquistar a sua autêntica e exclusiva FORMAPLA.

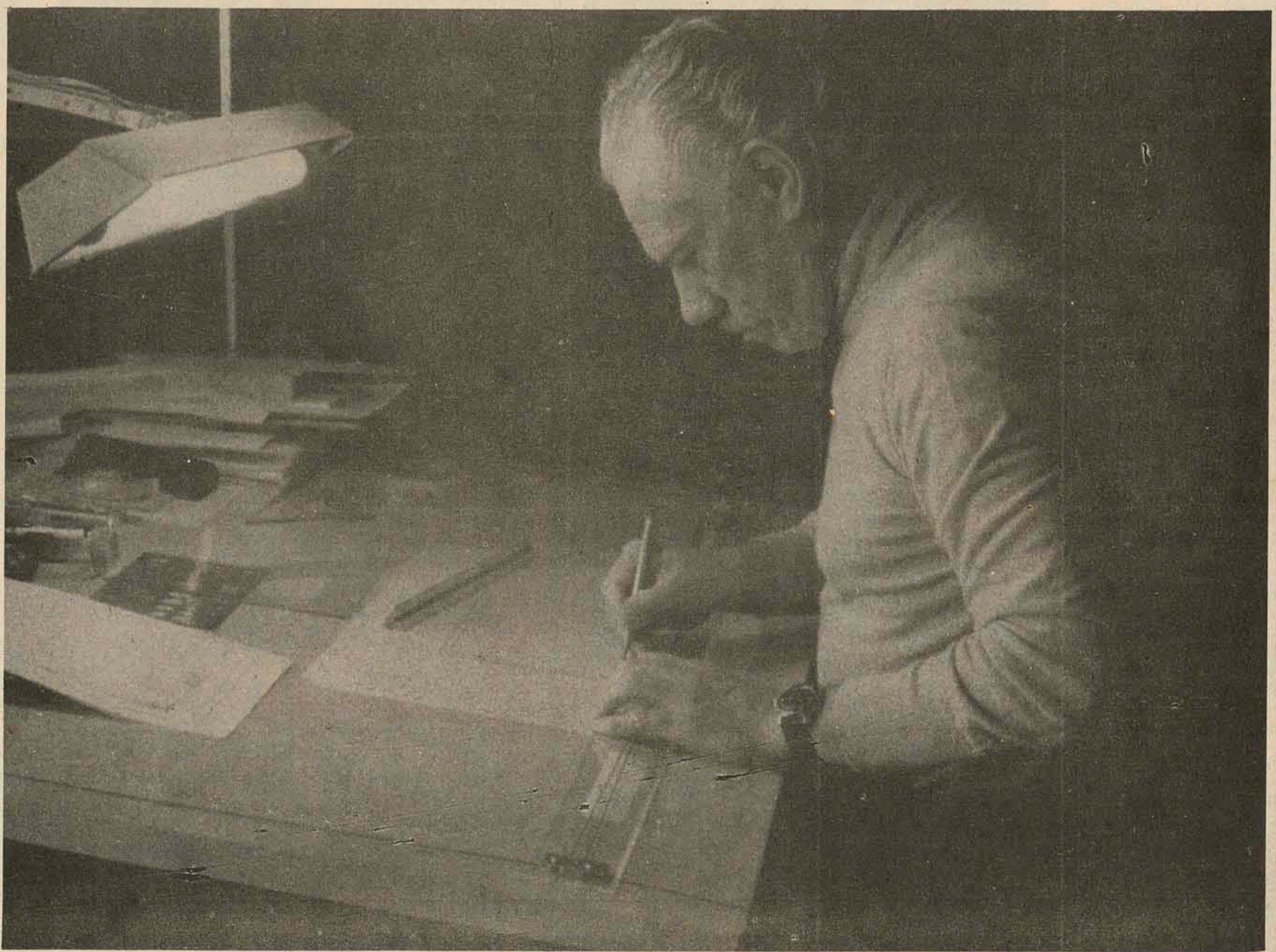

# A Arapuã apresenta suas ofertas de inauguração: preços de quem quer ficar seu amigo de pressa.

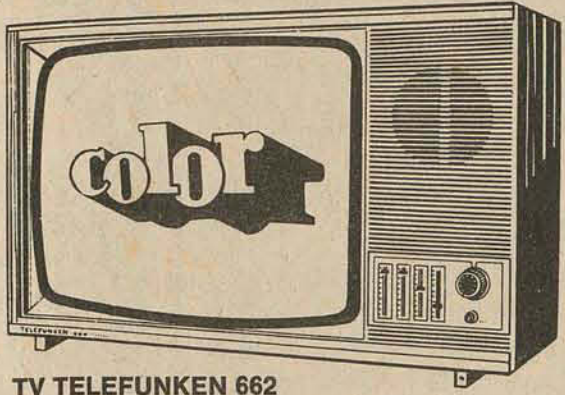

**TV TELEFUNKEN 662**  
A cores, 26 polegadas, com controle automático de ganho e circuito integrado. Som instantâneo.

A vista **7.945,**  
ou pagtos. mensais iguais de **520,** sem entrada.

**TV TELEFUNKEN 562**  
A cores, 22 polegadas, cinescópio de 56 cm., com algemas de aço para proteção. Circuito integrado, som instantâneo. Móvel em imbuia escura.

A vista **7.190,**  
ou pagtos. mensais iguais de **475,** sem entrada.

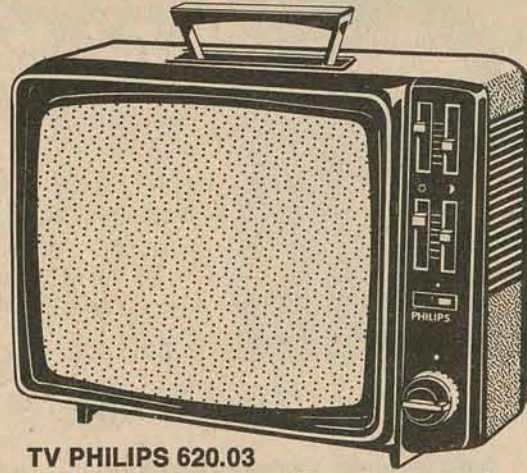
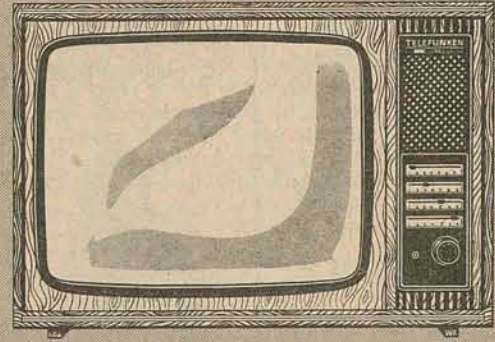

**TV PHILIPS 620.03**  
Portátil, de 17 polegadas, com controles deslizantes. Funciona em 110 e 220 V.

A vista **1.890,**  
ou pagtos. mensais iguais de **129,** sem entrada.

**REFRIGERADOR CONSUL 2817**  
285 litros de capacidade, porta totalmente aproveitável, com congelador horizontal, gaveta removível para legumes, pés de porcelana com rodízio. Funciona em 110 e 220 V.

A vista **1.919,**  
ou pagtos. mensais iguais de **127,** sem entrada.

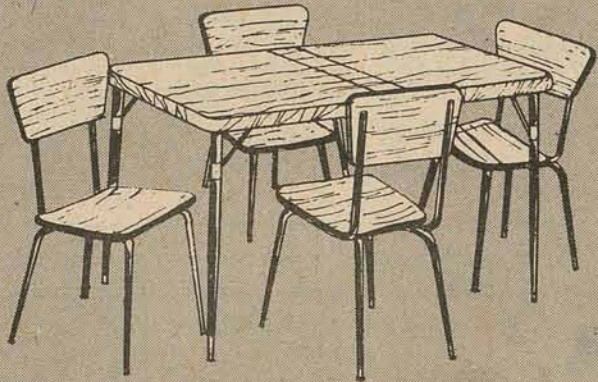
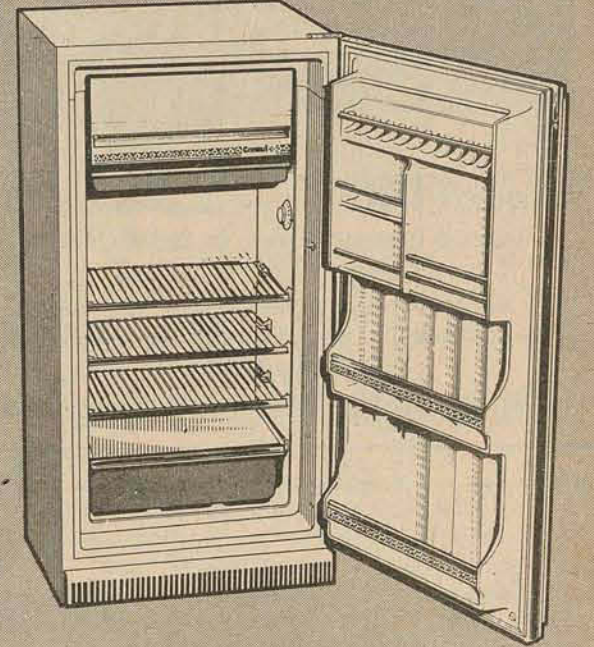

**MESA LEBLON**  
Elástica. Revestida em fórmica, nas cores caviúna e carrara.

A vista **239,**  
ou pagtos. mensais iguais de **16,** sem entrada.

**CADEIRA LEBLON**  
Em fórmica. Nas cores caviúna e carrara.

A vista **67,**  
ou pagtos. mensais iguais de **4,** sem entrada.

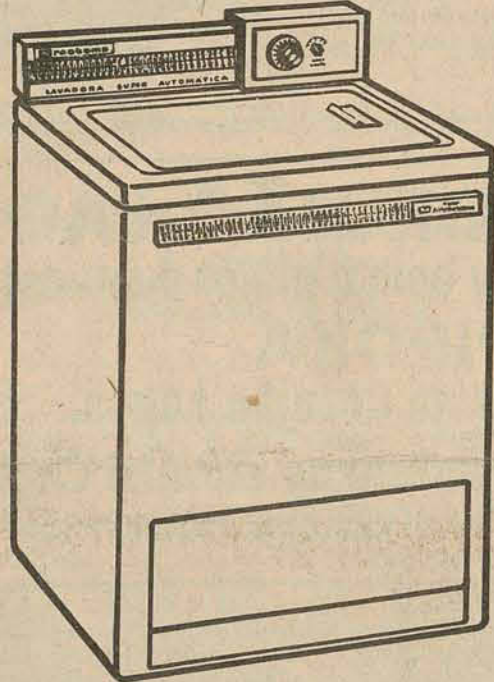

**LAVADORA BRASTEMP SUPER PLENOMÁTICA**  
Lava por agitação e seca por centrifugação 4 quilos de roupas. Painel com nova decoração. Válvula de nível de água regulável. 110 e 220 V.

A vista **3.070,**  
ou pagtos. mensais iguais de **203,** sem entrada.

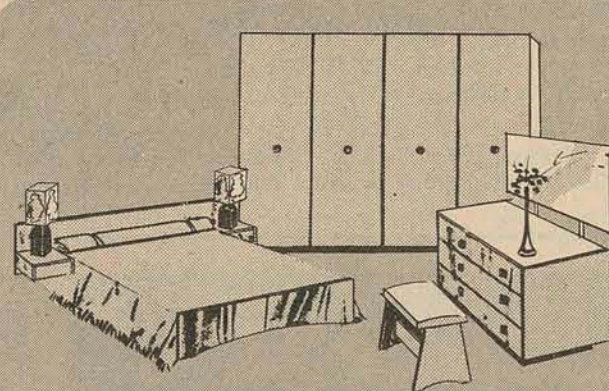

**DORMITÓRIO CRUZEIRO REGENTE LUXO**  
Para casal, 4 peças. Móvel em caviúna, cama conjugada com criado-mudo. Amplo armário com 4 portas. Cômoda com espelho e banqueta estofada.

A vista **2.590,**  
ou pagtos. mensais iguais de **172,** sem entrada.

**LIQUIDIFICADOR ARNO STD**  
110 e 220 V. 3 velocidades. Jarro em plástico resistente.

A vista **225,**  
ou pagtos. mensais iguais de **15,** sem entrada.

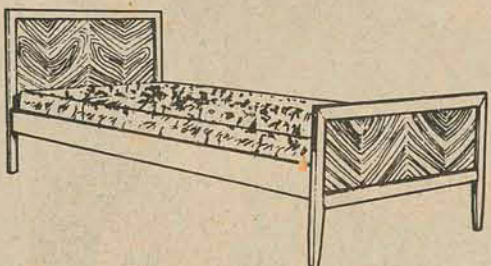
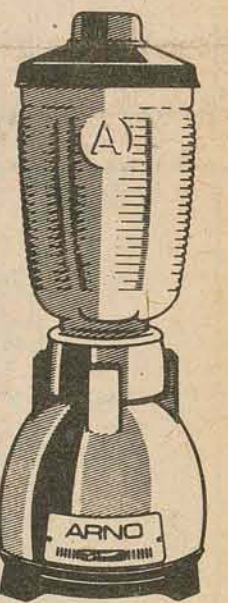

**CAMA DE SOLTEIRO SÃO JUDAS**  
Com colchão de espuma Trorion.

A vista **145,**  
ou pagtos. mensais iguais de **15,** sem entrada.

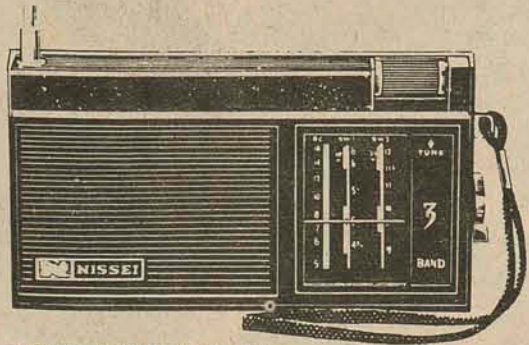

**RÁDIO NISSEI RP-31**  
Portátil, 3 faixas de onda, antena telescópica.

A vista **209,**  
ou pagtos. mensais iguais de **17,** sem entrada.



**ELETROFONE PHILIPS GF-113**  
Portátil, leve e prático. Funciona a pilha ou a luz, 110 e 220 V.

A vista **499,**  
ou pagtos. mensais iguais de **33,** sem entrada.

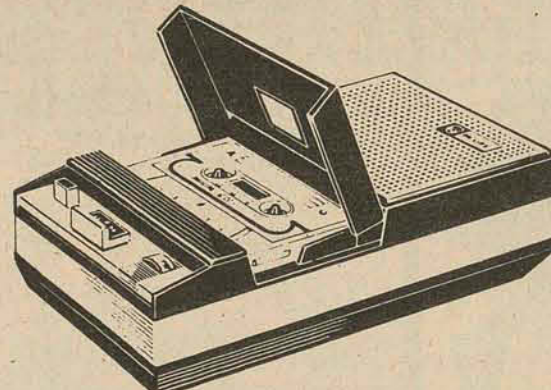

**GRAVADOR PHILIPS 3302**  
Funciona com corrente alternada e com pilhas comuns de lanterna. Leve e prático.

A vista **1.269,**  
ou pagtos. mensais iguais de **84,** sem entrada.

As ofertas de inauguração de Florianópolis, são também um presente para Blumenau, Joinville e Lajes.

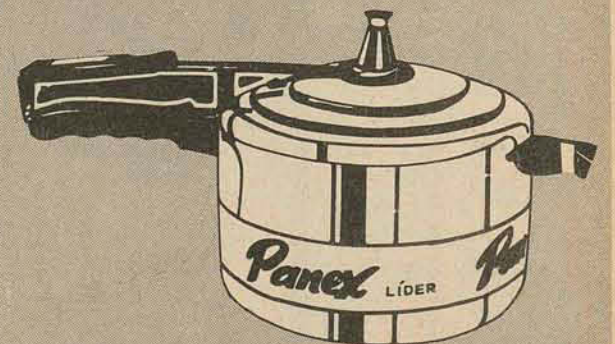

**PANELA DE PRESSÃO PANEX**  
5 litros.

A vista **75,**  
ou pagtos. mensais iguais de **7,** sem entrada.

# Arapuã

**ELAS**

LILIAN LEMMERTZ, a Nancy de "Xeque Mate", irmã de Lúcia (Maria Isabel de Lizandra) chega da Europa no capítulo 46, e irá tumultuar um pouco o casamento da irmã. Esta sua primeira aparição está sendo aguardada com grande ansiedade por todos, quer pela importância da personagem, quer pelo talento de Lillian.

x

IRENE RAVACHE, depois da novela "A Viagem", descansa um pouco da televisão e se dedica ao teatro, onde vem fazendo muito sucesso na peça "Roda cor de roda", de Leilah Assumpção, que, no dia 6 de maio comemora a 200a. representação.

x

IVANISE SENNA, foi contratada pela Tupi para viver a personagem "Marlene" na novela "Os Apóstolos de Judas", de Geraldo Vietri, próximo lançamento no horário das sete da noite. Marlene é noiva de Wilson Fragoso, moça rica, noivado arranjado pela mãe. Será rival de Márcia Maria formando o triângulo amoroso da estória. Ivanise esteve residindo na Europa durante 4 anos e agora está de volta para seguir sua carreira.

x

Amanhã é dia de cumprimentar MARISA RAMOS. Motivo: aniversário da moça.

**CLOSE**



Cyro Barreto, Técnico em relações públicas e jornalista profissional. Além disso, exerce outras atividades de nível superior, sem contudo deixar de lado os estudos ensejados a uma maior capacitação profissional. Anteriormente, fez rádio jornalismo na Anita Garibaldi, Santa Catarina e Guarujá. Na TV Cultura, Cyro é apresentador do "Jornal da Tarde".

**GIRO**

Passarinho azul 002 informando para a coluna que cantante criatura ilhêa está querendo apresentar-se com a devida urgência no programa "Clube dos Artistas", de Airton Rodrigues. Diz o azulado piú piú que amigos da cantante criatura já estão motivando colegas do Airton para que ele se sensibilize com o desejo do cantor e mande chamá-lo. Quando isso acontecer, vai ser a glória.

x

Hoje a novíssima geração, terá a oportunidade de assistir mais uma apresentação da peça "Aventuras de Um Diabo Malandro", no nosso xingado Teatro Álvaro de Carvalho.

x

Embora ainda não haja confirmação, existe a possibilidade de Carlos Zara lan-

çar novamente Eva Wilma e Toni Ramos numa novela que dentro de cinco ou seis meses substituirá "Xeque Mate". Irene Ravache também está sendo sondada para participar do elenco.

x

Amanhã, 9 da noite, a atração do Canal 6 será Ciborg - O Homem de 6 Milhões de Dólares.

x

Confirmada a informação de ontem: o gay power ilhéu está agistadíssimo, afundando os apressados pezinhos da fofura dos tapetes do Cine Cecomtur, para ver Al Pacino assaltar um banco no filme "Um Dia de Cão". Já o poder feminino, embora saia do cinema suspirando, não pode admitir que um cara tão fofo como Pacino tenha aprontado tanto por um motivo tão estranho.



Marisa Urban (uma das mulheres mais sensacionais do País), o catarinense Fausto Rocha Jr. e Glauce Graieb são os apresentadores de A Grande Parada, um dos bons musicais da Rede Tupi de Televisão.

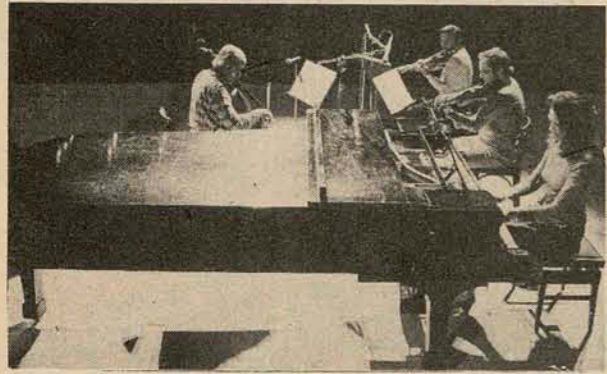

Este é o Quarteto Guaiara, de Curitiba, que na próxima quarta-feira estará se apresentando no nosso mal entendido Teatro Álvaro de Carvalho, numa promoção da Pró-Música de Florianópolis.



José Roberto Martins, o moço que está a mil, preparando os seus trabalhos para expor no salão do Giovanni, o cabeleireiro, no no. 7 da rua Dom Jaime Câmara.

**CORUJÃO CENTER E CORUJÃO LAGOA**  
 Domingo - Almoço Corujão Lagoa - Show com o maior dublador do Brasil  
**WANDEKO PIPOKA**  
 Leve a mamãe para almoçar no Corujão Lagoa.  
 Todas as noites Wandeko Pipoka estará no Corujão Center.

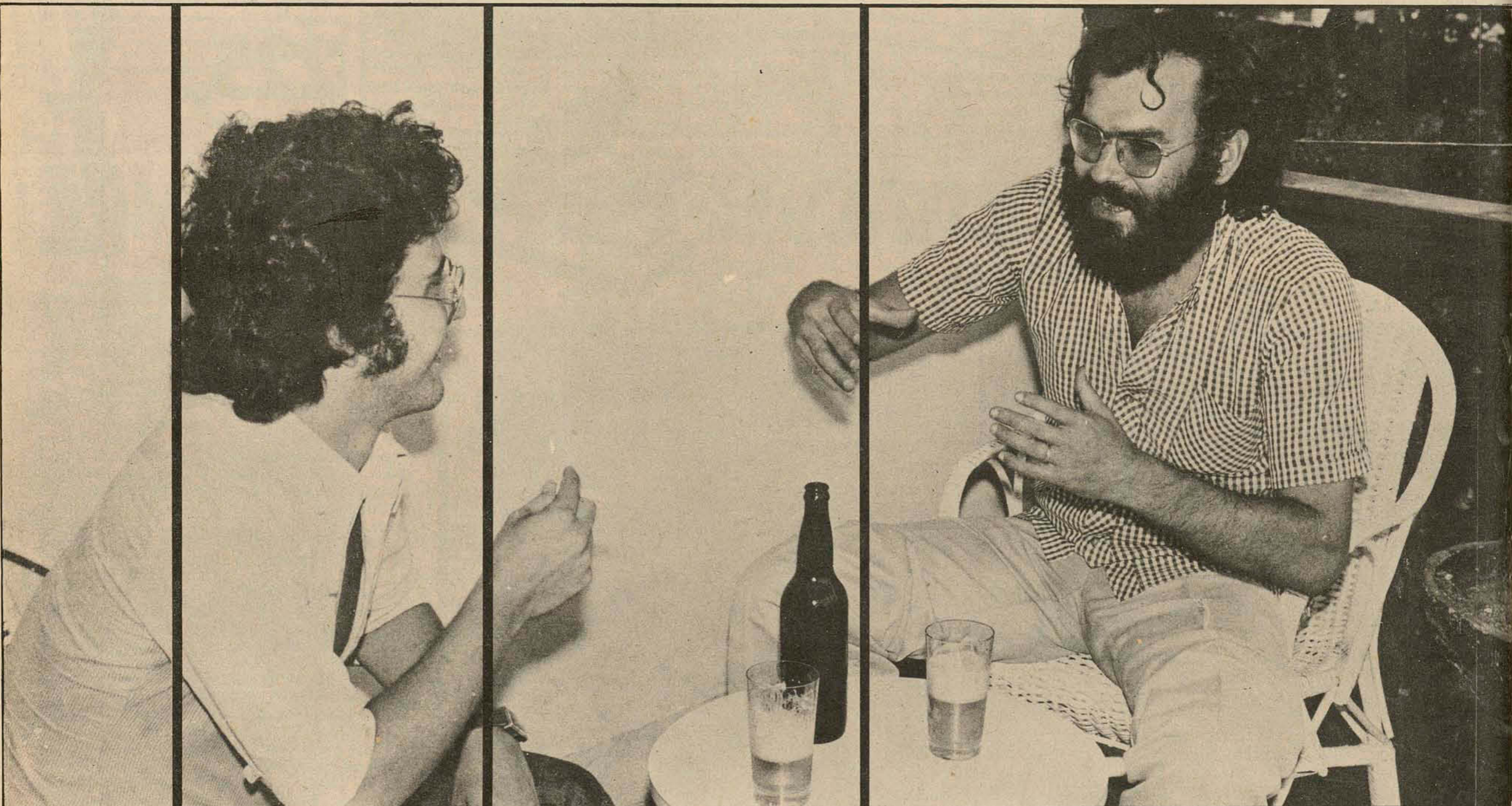

**Ajude alguém a ser mais feliz.**

Esqueça, por alguns instantes, o seu interesse pessoal e procure alguém que necessite de ajuda. Ao seu lado pode ter uma pessoa necessitada de maior compreensão. Ou de uma demonstração de simpatia. Pode ser até aquele seu colega de trabalho que quase não tem amigos. Convide-o para visitá-lo ou para tomar um chope, talvez você descubra nele um amigo. Ajude o seu próximo a ser mais feliz. O BRDE está com você.



**BANCO REGIONAL DE DESENVOLVIMENTO DO EXTREMO SUL**







# nestes meses ofereça presentes HM!

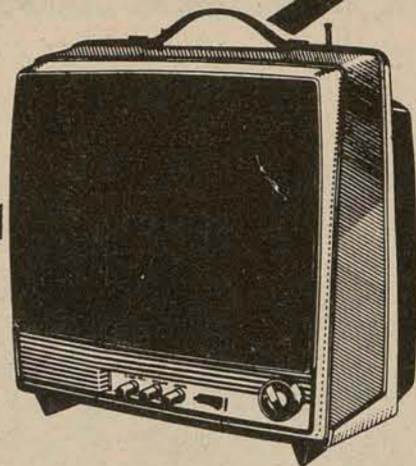

TV PORTÁTIL GE Máscara Negra. Apenas **1.475,00**

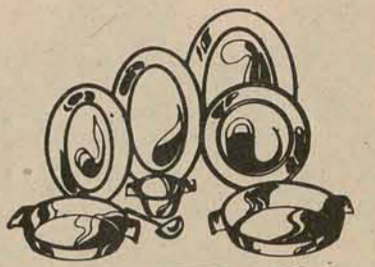

BAIXELA FRACALANZA Mod. Regina, 8 peças, aço inox. Apenas **245,00**

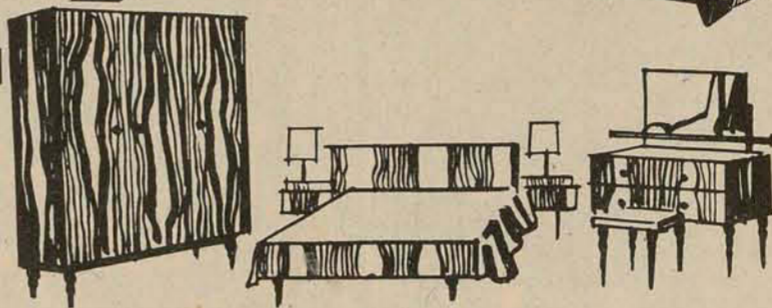

DORMITÓRIO DE CASAL Em caviuna. Apenas **1.890,00**

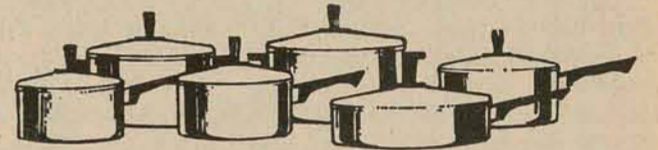

CONJ. PANEX NOBRE 6 peças. Apenas **168,00**

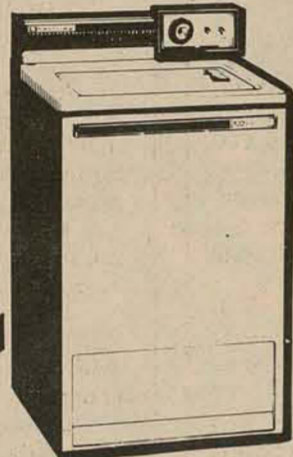

LAVADORAS Brastemp, Mueller e Westinghouse. A partir de **98,00** mensais.



RELÓGIOS DE PULSO SEIKO Grande variedade de modelos. A partir de **69,00** mensais. Atenção: Na compra do seu Seiko, você leva inteiramente grátis este outro relógio COM CALENDÁRIO!

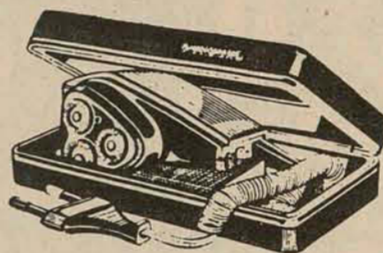
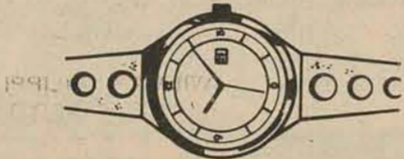

BARBEADOR PHILISHAVE Super 90 - Elétrico com estojo de luxo. Apenas **314,00**

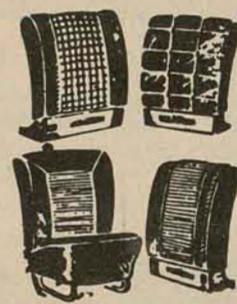

JOGO DE CAPAS "PROCAR" A decoração luxuosa para o seu automóvel. Courvin, frizé, luxo, etc. para todos os carros nacionais. Desde **420,00** ou apenas **41,00** mensais. Colocado!

**BANCOS "PROCAR"**  
Para automóveis. Anatómicos, reclináveis, eliminam seu problema de coluna. Com apoio de rins. Instalação grátis! Desde 1.962,00 ou apenas **170,00** mensais.

**EQUIPAMENTOS DE SOM STEREO**  
Amplificadores, toca-discos, caixas acústicas, tape-decks. Marcas: Gradiente, Polyvox, FBL, etc. O melhor preço a vista ou em SUAVES PRESTAÇÕES MENSAIS!

**REFRIGERADORES**  
Consul, Climax, GE, Frigidaire e Brastemp. A partir de **1.390,00**

**CONDICIONADORES DE AR**  
Das melhores marcas, quente e frio ou só frio. A partir de **2.650,00** Grátis: Levantamento de carga térmica por pessoal especializado.

**PANELA DE PRESSÃO EMPRESS - 4,5 LITROS**  
Apenas **68,00**

**LIQUIDIFICADOR ARNO LR**  
Apenas **239,00**

**VIOLÕES GIANNINI E DI GIORGIO**  
A partir de **229,00**

## TUDO SEM ENTRADA!

**COLCHÃO VULCAN**  
Para casal. Apenas **219,00**

**MOTOCICLETA EUREKA GARELLI**  
Apenas **529,00** mensais.

**FRIGIDEIRA TECNOFLON**  
Anti-aderente. Apenas **39,00**

**BICICLETAS CALOI**  
A partir de **42,00** mensais.

**FOGÃO GERAL CORINGA LUXO**  
Com acendimento automático. Apenas **795,00**

**CONJ. ESTOFADO ARAUCÁRIA**  
Apenas **569,00**

**CAFETEIRA**  
Porcelana refratária (vai direta a chama). Apenas **39,00**

**GRAVADORES**  
National, Philips, Transicorder, Evadin e Aiko. A partir de 919,00 ou apenas **79,00** mensais.

**ESTOJO "ON THE ROCKS"**  
6 copos de Cristal Blumenau. Apenas **74,00**

**JOGO DE TAPETES BORRACHA "BORCOL"**  
4 peças, para VW, Chevette, Opala, etc. Desde **72,00**



NA SEÇÃO DE PRESENTES AS MAIS DELICADAS SUGESTÕES PARA QUEM GOSTA DE PRESENTEAR COM BOM GOSTO E DISTINÇÃO!

**GRÁTIS:**  
Cupons para o sorteio de **3 VOLKS** e 3 tevês Philips-26", a cores!

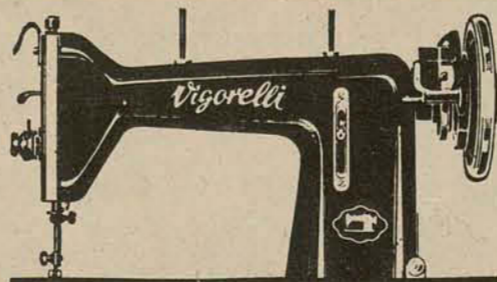

**MÁQUINA DE COSTURA VIGORELLI MOD. UNIVERSAL**  
Com móvel 5 gavetas. Costura para a frente e para trás realizando arremate automático. Apenas **959,00**

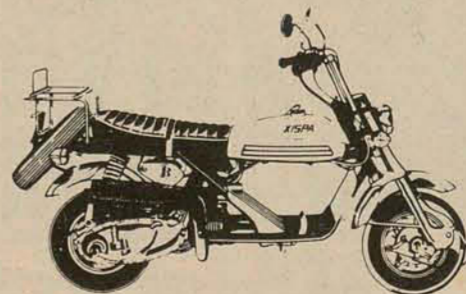
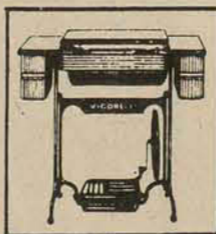

**MOTOCICLETA XISPA TURISMO/76 - 150 CC**  
Com estepe completo. Apenas **712,00** mensais.



**CONJUNTO**  
1 mesa com 4 banquetas. Apenas **295,00**

**LOJAS HMM**

**Hermes Macedo S/A**  
DO RIO GRANDE AO RIO DE JANEIRO

# Beto Stodiek



## Album de Família

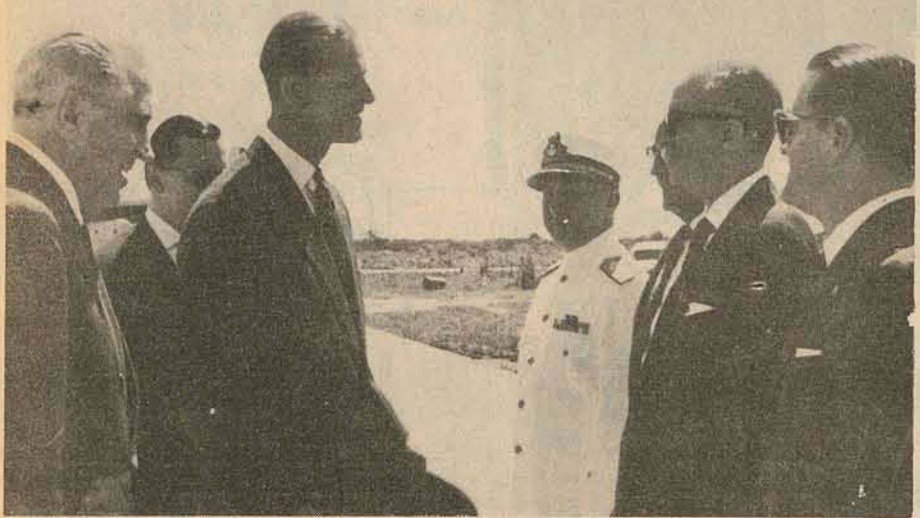

Depois da visita do Imperador Pedro II na segunda metade do século passado, nenhuma ou rara cabeça coroada botou ricos pezinhos em Florianópolis. A não ser por volta de 1963 quando aqui esteve, de passagem para Buenos Aires no seu jatinho particular (pilotoado pelo próprio), uma cabeça, que na realidade não era coroada, mas consorte (ponham Sorte nisso), o Príncipe Phillip Mountbatten (duque de Edimburgo, conde de Merioneth, barão Greenwich e príncipe da Grã-Bretanha), marido da Rainha Elizabeth II da Inglaterra.

A foto é do momento em que era apresentado, pelo Governador Celso Ramos, às autoridades catarinenses de então, minutos depois de ter pousado no Aeroporto Hercílio Luz, Florianópolis.

Podemos ver, da esquerda para a direita, o Almirante do V Distrito da época; o Desembargador Arno

Hoeschel, então Presidente do Tribunal de Justiça; Desembargador Ivo Guilhon, Presidente do Tribunal Eleitoral; e Nelson Stoeterau, Presidente do Tribunal de Contas. Atrás, de óculos escuros e ajudando nas apresentações, o nosso mui conhecido Nelson Nunes, na época Cerimonial do Palácio Rosado.

Figura simpática e agradável, no dizer dos que mantiveram contato com ele, o Príncipe conversou algumas horas (durante recepção no Clube dos Oficiais da Base Aérea de Florianópolis) com as autoridades presentes em alemão, língua que domina perfeitamente. O intérprete foi o Desembargador Arno Hoeschel, também exímio conhecedor da Língua de Goethe. Os presentes, honrados com a visita, jamais esconderam o privilégio do aperto de mão real, e alguns, jamais voltaram a lavá-las por causa disso.



Enfeitam a coluna de hoje duas das mais bonitas moças dos anos 50, as irmãs Maria Cândida Laus (hoje Schaefer) e Maria Edviges (Viginha) também Laus (hoje Gomes), fins ornamentos da sociedade florianopolitana encantos do lar do senhor Melchíades Laus e de sua prendada esposa, a senhora Maria Bastos Laus, de tradicional família tijuquense.



A época não era de surfistas, mas de intelectuais. Os jovens não tinham pranchas, tinham (ou escreviam) livros - ao menos diziam que tinham. Ou melhor, mostravam: andavam sempre com algum ensebado exemplar embaixo do braço. Se algum dia abrissem, não se sabe. O que se sabe é que adoravam uma birita e não perdiam oportunidades para tal.

Nesta foto, podemos ver um grupo deles, em frente ao restaurante do Menezes, pleno mar da praia da Saudade, o Arrastão.

Da tradicional esquerda para a direita: Luiz Roberto da Luz, da Linck, também conhecido como o Rock Hudson do Country Club (hoje o homem dedica parte do seu tempo à diretoria do Santa); Péricles Prade, poeta, atual advogado do Roberto Carlos, em São Paulo, onde reside; Fábio Magalhães, artista plástico paulista que na época

expunha no hall de entrada do Teatro Álvaro de Carvalho; ao fundo o famoso criador de casos, Manoel de Menezes; a outra caraca que ainda ostentava indifereçáveis fios de cabelo é do Ilmar Carvalho; Edson Nelson Ubaldo, poeta (pelo menos é o que dizia ser naquela época); encostado na balaustrada, o já escritor Silveira de Souza.

Agachados (de costas) de camisa de lenhador, Lindolf Bell, que dispensa apresentações; muito sorridente, ao seu lado, o estremeecedor de corações das donzelas de então, cujo nome verdadeiro mais parece o de um lorde inglês (George Alberto), mas que, contrastando, tem um apelido que chupa-se: Picolé, já enveredado pelos caminhos da publicidade. Ao centro, o não menos conhecido (na época discutido) Marcílio Medeiros vírgula filho (com f minúsculo). E na ponta direita, o único que continua a perambular por aí, Raul (em) Caldas Filho.

# UDESC VESTIBULAR

2º SEMESTRE **76**

em Florianópolis

ADMINISTRAÇÃO

EDUCAÇÃO ARTÍSTICA  
- artes plásticas e música

EDUCAÇÃO FÍSICA

PEDAGOGIA

em Joinville

ENG. ELETRÔNICA

TELECOMUNICAÇÕES

ENG. MECÂNICA plena

ENG. DE OPERAÇÃO:  
máquinas e motores  
metalurgia

em Lages

MEDICINA  
VETERINÁRIA

\* INSCRIÇÕES

de 17/05 a 18/06

LOCAIS

oreitoria - UDESC  
av. rio Branco, 184  
Florianópolis  
tel. 22 4322

escola de engenharia  
Joinville  
escola superior de medicina  
veterinária - Lages  
esfueri - oricúma  
esfundeste - chápeco

CURSOS OPERACIONAIS

FUNDAÇÃO EDUCACIONAL DE SANTA CATARINA - FESC

UNIVERSIDADE PARA O DESENVOLVIMENTO DO ESTADO DE SANTA CATARINA



## ANIVERSÁRIO EM ITAJAÍ

Festejando aniversário na data de hoje o Dr. Odilon Rebelo Junior, fiscal dos tributos federais, funcionando na 8a. Superintendência da Receita Federal em São Paulo.

O aniversariante é formado em diversos cursos dentre os quais, Bacharel em Ciências Econômicas, pós-graduação em pesquisa de mercado, bacharel em Ciências Contábeis, bacharel em Administração de Empresas, além de cursos de especializações universitárias em diversas faculdades de São Paulo.

Na foto o Dr. Odilon Rebelo Junior juntamente com seu pai Odilon Rebelo, que também desempenha as funções de fiscal dos tributos federais em Itajaí, e aniversaria no próximo dia 11.

A foto foi batida por ocasião da formatura de Rebelo Junior como bacharelado em Ciências Econômicas da Universidade de São Paulo.

ESTADO DE SANTA CATARINA  
SECRETARIA DOS TRANSPORTES E OBRAS  
DEPARTAMENTO AUTÔNOMO DE EDIFICAÇÕES  
EDITAL DE CONCORRÊNCIA Nº 01/76-DAE

## AVISO

O Departamento Autônomo de Edificações torna público, para conhecimento dos interessados, que se acha aberta o Edital de Concorrência no. 01/76-DAE, para a Construção da 1a. parte do Prédio da Penitenciária na cidade de Curitiba, a realizar-se no dia 26 de maio de 1976, às 15:00 horas na Sede do DAE, em Florianópolis.

O Edital, bem como qualquer esclarecimento, poderão ser obtidos na Sede do Departamento Autônomo de Edificações, no 9o. andar do Edifício das Diretorias, à Rua Tenente Silveira, em Florianópolis, de 2a. à 6a. feira, no horário das 14:00 às 18:00 horas, na Seção de Documentação para Licitações.

Florianópolis, em 6 de maio de 1976.  
Engo. Telmo Fernando Mattar de Souza  
DIRETOR GERAL DO DAE



A COMPANHIA DE TELECOMUNICAÇÕES DO PARANÁ - TELEPAR  
está recrutando elementos para preenchimento de vaga de:

## Engenheiro Eletrônico ou de Telecomunicações

Para trabalho na cidade de Curitiba - Pr.  
Com experiência mínima de 2 anos em planejamento e manutenção de Redes Telefônicas Urbanas, Planejamento e Organização de Centros de Manutenção de Redes Telefônicas Urbanas e Projetos de Redes Telefônicas Urbanas.

OFERECE-SE:

- Salário de acordo com a experiência
  - Férias de 30 dias
  - Bonificação de férias
  - 13º salário e abono de natal
  - Custeio de despesas com mudança e transferência de cidade.
  - Fiança aluguel etc.
  - Benefícios oferecidos através da Fundação TELEPAR
  - Assistência Médica, Dentária, Farmacêutica, Hospitalares, Laboratorial e Jurídica.
  - Auxílio Matrimonial, auxílio natalidade, auxílio Funeral.
  - Empréstimos financeiros
  - Convênios com supermercados, óticas, farmácias, laboratórios e análises clínicas, magazines, etc.
- Os interessados deverão enviar CURRICULUM VITAE para Rua: Comendador Araújo, 130 - Térreo - Setor de RECRUTAMENTO E SELEÇÃO - ADRH. 2 - TELEPAR - CURITIBA - PR.
- Os candidatos serão convocados posteriormente para entrevistas.

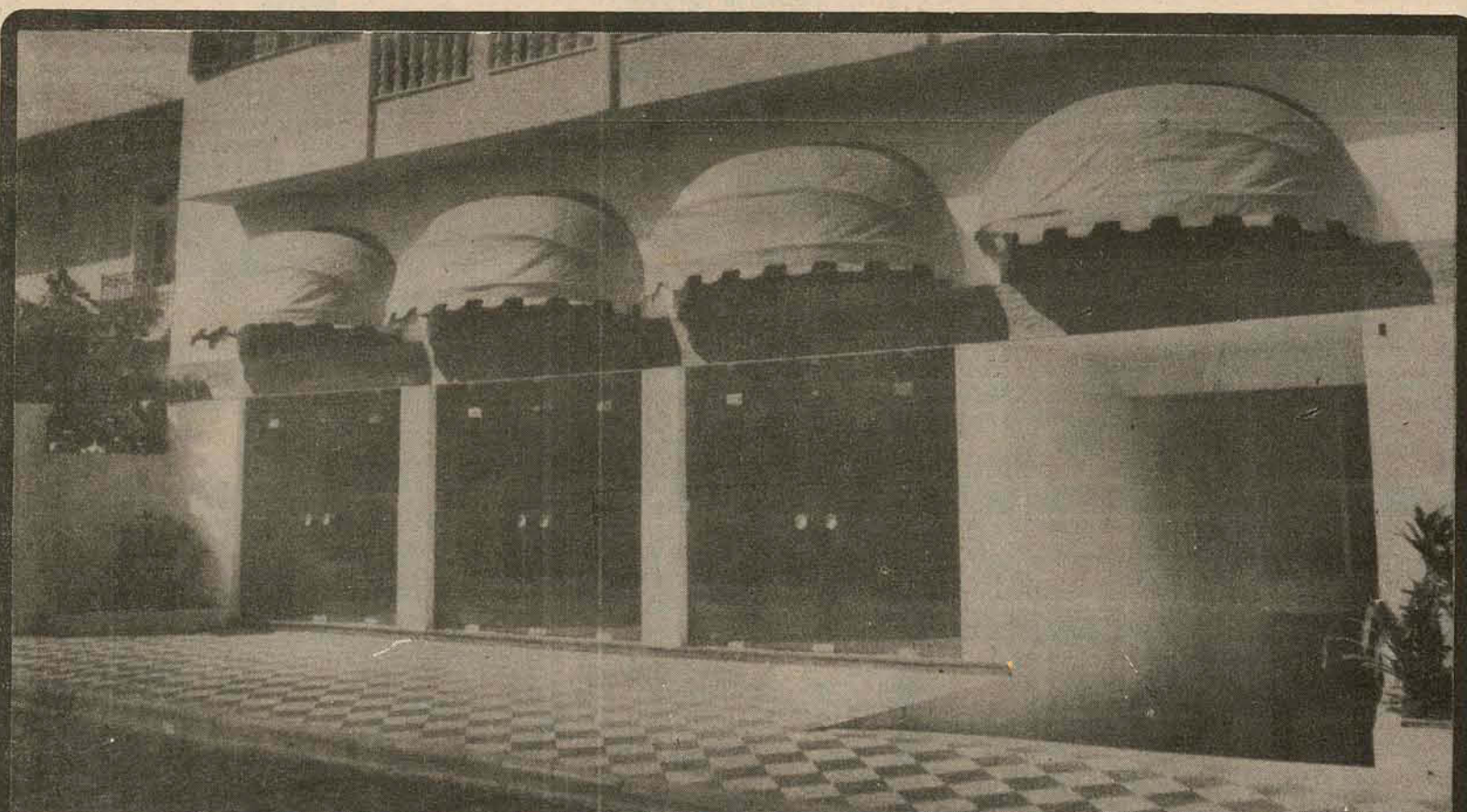

# INSTALE SUA EMPRESA ONDE TODOS POSSAM VÊ-LA.

A sua empresa merece o melhor. Instale-se no centro dos acontecimentos. No recém inaugurado edifício "Velazquez" à rua Visconde de Ouro Preto, dispomos de magnífica loja e sobreloja com uma área de 762 m<sup>2</sup>, com portas de blindex fumé e vistosos toldos de lona.



Rua Trajano, 18 - fone 22-0053  
Rua Deodoro, 13 - fone 22-4368  
Praça Pereira Oliveira, 14 - fone 224340



## Horóscopo

Omar Cardoso

**ÁRIES** - Terá hoje um dia feliz, propício. Comunique-se com os outros, expanda sua influência pessoal aplicando em seu benefício e do próximo sua extraordinária força mental. Procure avaliar a importância de seus conhecimentos. Faça amizades e espere vantagens.

**TOURO** - Suas condições financeiras prometem melhorar sensivelmente. Dentro em breve estará vivendo uma das fases astrais mais felizes do ano no sentido material. Previna-se e tenha um dia auspicioso e feliz.

**GÊMEOS** - Não é um dia muito afortunado. Mas poderá viver uma influência benéfica. Terá um período repleto de novidades, quer nas atividades, quer no contato social ou mesmo no meio familiar. Aguarde boas notícias. Não descuide da saúde.

**CÂNCER** - Novas medidas poderão ser tomadas aqui por diante, especialmente relacionadas as novas amizades e conhecimentos. De qualquer maneira, dê mais importância a sua força mental. Está protegido pelo signo atual, Touro que o favorece. Trabalhe com decisão.

**LEÃO** - Dia tão favorável que nele poderá conseguir muito mais do que espera ou pensa. A fase atual tende a contribuir intensamente neste sentido. Sucesso previsto em viagens, esporte, diversões. Ótimo ao amor e a vida matrimonial.

**VIRGEM** - Tudo que seja de importância sólida e prática, será aproveitável no decurso deste dia. Conte com seus amigos e, se necessário até com apoio moral de parente. Excelente dia que favorece os jogos, esportes, sorteios e loteria. Boas notícias.

**LIBRA** - Poderá ter alguma surpresa inesperada hoje, ou nos próximos dias, especialmente se nasceu por volta do dia 20 de Outubro. Procure ser mais objetivo e dar mais atenção ao que lhe diga respeito, principalmente à saúde.

**ESCORPIÃO** - Bom dia para passeios, diversões e vida sentimental. Quanto aos assuntos sociais, também estão favorecidos. Conte com a cooperação de nativos de Câncer, Peixes, Virgem ou Capricórnio. Faça por não discutir com nativos de Touro, Aquário e Leão.

**SAGITÁRIO** - Tudo quanto possa conceber de importante e de bom plano das relações sociais, poderá ser proveitoso. Beneficie-se do dia para estimular o entendimento e harmonia no ambiente familiar. Ótimo período para cuidar da saúde. Conte com os parentes e amigos.

**CAPRICÓRNIO** - Se o seu aniversário transcorre entre 10 e 20 de janeiro, esteja mais prevenido no setor amoroso. Haverá novidades agradáveis. Melhores possibilidades no contato com o público e com os parentes. Boas notícias. Felizes acontecimentos. Ganhos em jogos.

**AQUÁRIO** - A novidade, a criação e a renovação lhe serão úteis. Prenúncios favoráveis ao setor financeiro e a vida sentimental. Novos contatos e boas notícias em perspectiva. Possibilidade de ter a casa própria.

**PEIXES** - As notícias que receber poderão ser do seu interesse, porque se encontra num bom período para receber notícias, visitas, fazer mudanças e relacionar-se com pessoas que o favorecerão. Conte com a sua simpatia e boa disposição mental para auxiliar o próximo.

## Cinofilia

KENNEL CLUB DE FLORIANO-  
POLIS  
UMA PALAVRA AOS QUE SE INI-  
CIAM: ESCOLHENDO O FILHOTE

Não haveria melhor introdução do que partir de um fato consumado: você já adquiriu um Cão, ou ganhou - e em breve um rabinho inquieto estará enchendo de alegria sua casa.

Todavia, se o leitor resolveu ser proprietário de um Cão fazemos votos de que procure adquirir o BOM. É fácil compreender: um Cão dura em média

dez ou mais anos. Em poucos dias conquista a casa, quando não se torna o dono da própria família. Estabelecida a afeição, é insubstituível a não ser por outro Cão. E às vezes nem mesmo isto.

Ora, se não fazemos economia na compra de um objeto de mediana duração, não devemos economizar na aquisição de um companheiro que vai viver conosco durante mais de uma década. E para comprar, a base é o filhote.

E para comprar filhote, procure um criador conhecido, que possua Cães de raça pura devidamente registrados (Pedi-

gree) ou peça indicação do Kennel Club mais próximo de sua cidade. O cuidado começa aí. Filhote é sempre bonito, até mesmo filhote de rinoceronte. A Natureza é pródigo em ternura e encantamento nos filhotes. O problema é que o vira-latas, aquele pom-pom de cachorrinho, vai se transformar em não se sabe o que quando adulto. Já o Cão de raça apresenta características definidas e ao crescer se aproximará o mais possível daquele padrão típico da raça a que pertence.

É deprimente ver um filhote de não

muito boa linhagem crescer e fugir demais às características da raça. Chega um dia em que saímos na rua com ele, já crescido, e ao encontrar um seu colega de raça, começamos a fazer comparações e concluímos, inferiorizados, ter adquirido um animal sem classe ao qual devotamos grande afeição e que durante toda a sua vida, 10, 14 anos, nos constrangerá.

Não compre o barato, você julgará ter feito um ótimo negócio. Julgará apenas, pois em breve sentirá as decepções de uma má aquisição.

# Ana Paula

## A última novidade da Ceisa.

*Quando a Ceisa lançou o Condomínio Alexandra Bianca, ela prometeu fazer um ótimo edifício. Você talvez já tenha visto como ficou. Se ainda não viu, vale a pena dar uma passadinha por lá. Para ter uma idéia desta novidade que a Ceisa agora apresenta. Parecida, não igual.*

*O Condomínio Ana Paula, na Hercílio Luz, esquina com José Jacques, é formado por dois blocos, ambos com entradas pela Hercílio Luz.*

*No Ana Paula, cada bloco tem quatro apartamentos por andar. Com dois ou três dormitórios, todos de frente.*

*Os apartamentos terão living com dois ambientes e sacada, boa cozinha, banheiro espaçoso, grande área de serviço e dependências completas para empregada. Os apartamentos de três dormitórios terão suite.*

*Além de todo conforto que você está acostumado a encontrar nos edifícios construídos pela Ceisa, o Ana Paula tem uma característica muito prática: a entrada de serviço é independente, pela área de serviço, eliminando uma porta na cozinha e economizando espaço para você.*



*Consulte um corretor da Ceisa. Você vai ver que é fácil comprar um apartamento no Condomínio Ana Paula. Da mesma maneira como é fácil ganhar dinheiro aplicando em imóveis da Ceisa.*

*Apartamentos de dois dormitórios: 105 a 109m<sup>2</sup>  
Apartamentos de três dormitórios: 132 a 152m<sup>2</sup>  
Living, dormitórios e circulação acarpitados.  
Cozinha, Banheiro e área de serviço com azulejos decorados até o teto.  
Lavatório embutido em bancada de mármore.  
Central de gás.  
Hall social decorado, com piso de mármore.  
Garagem.  
Playground e sala de jogos.*

CONSTRUÇÃO

**CEISA** CONSTRUÇÕES E  
EMPREENHIMENTOS  
IMOBILIÁRIOS S.A.

Rua Anita Garibaldi, 35 - Fones: 22-1756 e 22-1099  
Florianópolis - SC

VENDAS

**CEISA** COMÉRCIO E  
ADMINISTRAÇÃO  
DE IMÓVEIS LTDA.

Rua Ten. Silveira, 35 - Ed. Apolo - sobreloja  
Fones: 22-5611 e 22-4951 - Florianópolis - SC

# Automotores

Wilson L. de Medeiros

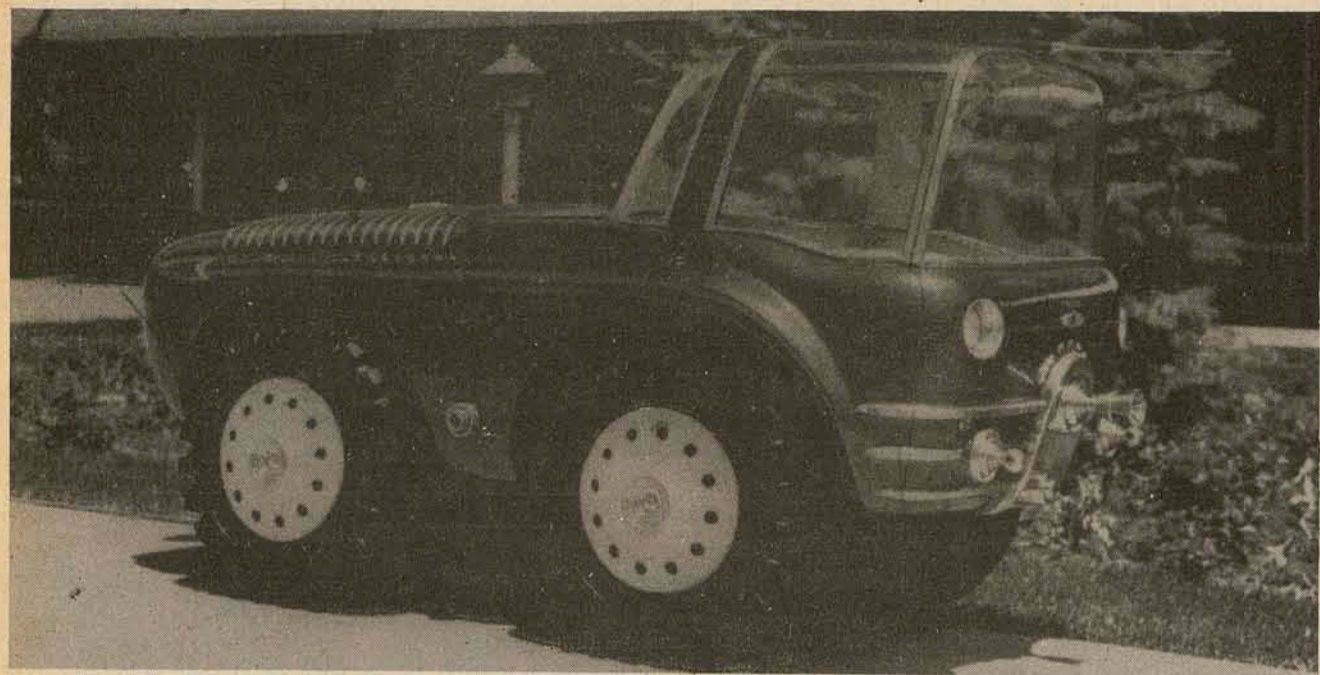

## Ford lança novo conceito em tratores agrícolas

Arar a terra ouvindo música, protegido de chuvas, e tendo à mão alimentos e café quentes ou refrigerantes gelados, pode parecer ao agricultor um sonho muito distante da realidade. Mas os projetistas da Ford que construíram o trator experimental Typhoon II tiveram a preocupação de incorporar ao modelo os itens de conforto dos automóveis, e mais alguns.

O Typhoon II, construído em escala — um pouco menor que a meta — do que seria o tamanho normal de um trator — foi exibido em várias

exposições agrícolas dos Estados Unidos, e embora a Ford não tenha ainda planos para lançá-lo no mercado, sua construção deveu-se à preocupação que a empresa tem em desenvolver modelos que permitam uma visualização do que deverá ser um trator do futuro.

Da forma como os projetistas da Ford encaram a questão, resultou que um trator do futuro deveria dispor de aquecedor, ar condicionado na cabine totalmente fechada, juntamente com um sistema de televisão que mostras-

se, numa tabela acima do parabrisa, como estão funcionando os implementos instalados na traseira. Um telefone ponta a ponta, ligado com a sede da fazenda, garantiria comunicação imediata.

Um detalhe importante: um sistema hidráulico permitiria variar o vão livre entre o assoalho do trator e o terreno, conforme a necessidade do campo a ser trabalhado. Todos os controles seriam por botões, e não haveria volante, sendo as rodas esterçadas por meio de dois pedais.

## Alex Ribeiro hoje no GP de Roma de F-2

O brasileiro Alex Dias Ribeiro, 20. colocado na última corrida do Campeonato Europeu de Fórmula-2, disputada em Thruxton, Inglaterra, participará da 3a. rodada daquele certame, que será disputado hoje, no circuito de Vallelunga, Itália, em prova denominada "Grande Prêmio Roma de F-2". O piloto da equipe Caixa Econômica-Rastro, quarto colocado no campeonato e a quatro pontos do líder, dessa vez terá um problema: só correu uma vez no autódromo italiano, o que beneficia os muitos pilotos locais da categoria. Ingo Hoffmann será outro brasileiro presente e nunca sequer treinou em Vallelunga. Mesmo assim os dois patrícios estão confiantes em corroborar as atuações anteriores, pois o CEF-Rastro-March, de Alex, e o March-Hart, de Ingo, estão bem preparados. Classificação do Europeu de F-2 após duas rodadas: 1o. Patrick Tambay, França, 10 pontos; 2o. Mau-

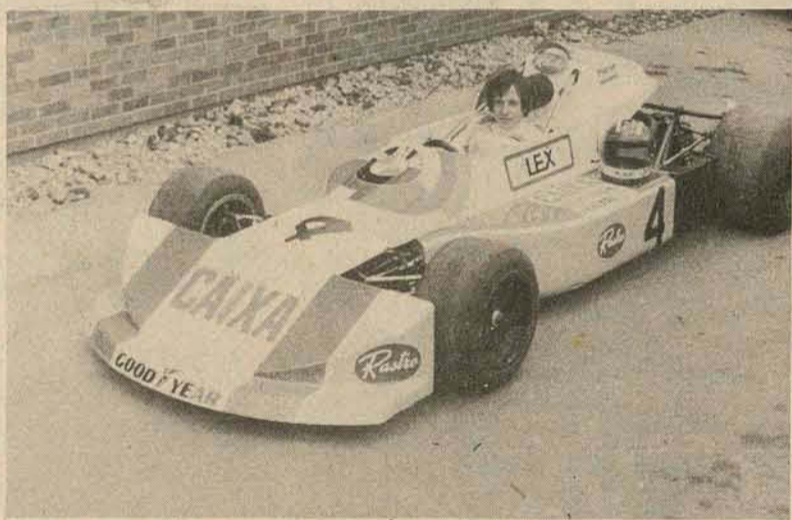

rizio Flammini, Itália e René Arnoux, França, 9; 4o. Alex Dias Ribeiro, BRASIL, 6; 5o. Willy Deutsch, Alemanha Ocidental, 4; 6o. Giuseppe Marazzi, Itália e Eddie Cheever, Esta-

dos Unidos, 3; 8o. Ingo Hoffmann, BRASIL, e Harald Ertl, Áustria, 2; e 10o. François Migault, França e Horace Heyer, Alemanha Ocidental, 1 ponto.

## Convenção da Mercedes-Benz dos EUA, encerrada em S. Paulo

Foi encerrada, recentemente, em São Paulo, a II Convenção Anual de Concessionários Mercedes-Benz nos Estados Unidos. Pela segunda vez, empresários daquele país realizaram sua convenção no Brasil (a última foi em 1974), reunindo na capital paulistana, desta vez, 52 convencionais, que vieram acompanhados de membros da Diretoria da Mercedes-Benz of North America. Do evento participou, também, uma delegação de

membros da Diretoria da Daimler-Benz AG, presidida pelo Sr. Heinz C. Hope, que também faz parte dos Conselhos Administrativos da Mercedes-Benz do Brasil S.A. e Mercedes-Benz of North America.

Os caminhões fabricados pela Mercedes-Benz do Brasil S.A., em São Bernardo do Campo, vêm sendo normalmente comercializados, desde 1973, no mercado norte-americano. A propósito, nos três

primeiros meses deste ano, a empresa produziu, em sua fábrica do km 16 da Via Anchieta, um total de 11.965 unidades entre caminhões, ônibus e chassis para ônibus, o que representou um aumento de 18,9% relação a igual período de 1975, contra 3,5% dos demais fabricantes. Somente o caminhão pesado modelo L-1519 obteve um aumento de 34% comparado ao mesmo período do ano passado.

## Cuidado com os pneus é fator de segurança

Os pneus dão sinais de alerta para prevenir — com uma boa antecedência — problemas que podem subtrair milhares de quilômetros de sua vida útil. Esses sinais aparecem na banda de rodagem dos pneus e os problemas mais comuns que eles identificam são

Falta de alinhamento ou mau balanceamento das rodas, cambagem fora da especificação, amortecedores e/ou junções da suspensão gastos, pressão baixa ou excessiva.

Pesquisas realizadas pela Goodyear mostraram que quando o desgaste do desenho do pneu se dá em forma de escama, é sinal de que a banda está "esmerilhando" a pista por causa do mau alinhamento das rodas. Quando um dos lados da banda, ou ombro do pneu, apresenta maior desgaste, é sinal de cambagem excessiva. Isto significa que há uma inclinação da roda — para dentro ou para fora — que faz com todo o trabalho do pneu recaia sobre um

ou outro lado da banda, quando o desgaste é em "conchas", pode ser um sinal de que as rodas estão precisando de balanceamento ou que os amortecedores e/ou junções (do tipo bola) da suspensão estão gastos. Num pneu rodando com baixa pressão há um desgaste prematuro e irregular nas raíais laterais da banda de rodagem.

Com alta pressão, ocorre o contrário. O desgaste prematuro e irregular ocorre no centro da banda de rodagem.

Com base nos resultados dessa pesquisa, a Goodyear aconselha: verifique a pressão de ar dos pneus periodicamente, pelo menos uma vez por mês, ou mesmo diariamente durante longas viagens. E se qualquer tipo de desgaste irregular dos pneus for verificado, trate de corrigir logo a irregularidade, antes que seja tarde.

Afinal, um pequeno conserto é mais barato do que um jogo de pneus novos.

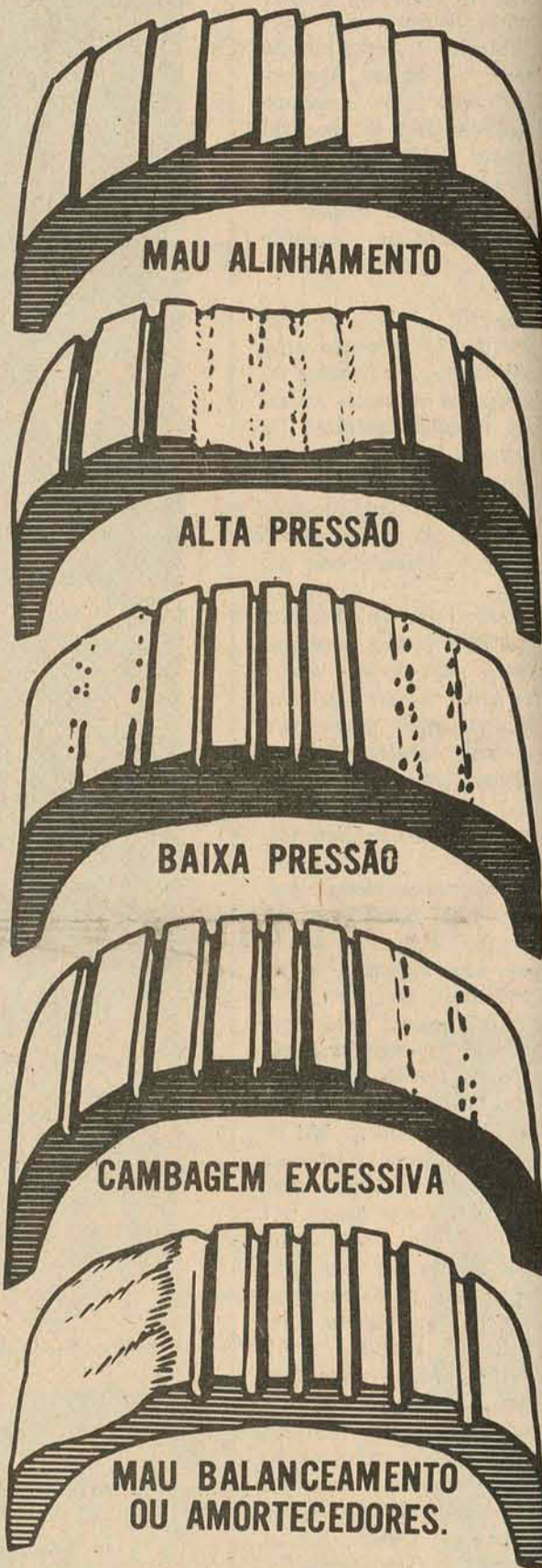

## Já no mercado local o Passat de três portas

A Volkswagen do Brasil está incorporando à sua linha Passat a opção do automóvel com a tampa traseira aumentada. É a versão identificada nos Estados Unidos como "hatchback", que os alemães chamam de "Heckklappe" e que se constitui em lançamento inédito no Brasil.

Este equipamento estará disponível somente para os modelos de duas portas e nas versões Passat, Passat L e Passat LS.

Com a terceira porta, a capacidade para bagagens do Passat foi triplicada, pois na nova versão o porta-malas chega a comportar até 1.170 litros com o banco traseiro rebatido e a utilização do espaço até o teto.

O espaço extra para bagagem foi obtido sem que se alterasse a atualiza-

ção "design" da carroceria do Passat, que mantém seu estilo inconfundível e o conforto para cinco pessoas. Além de pequena alteração na curva da tampa e no vidro traseiro, apenas os componentes estruturais da região de fixação da tampa traseira na carroceria foram redimensionados para se ajustarem às novas solicitações e características do uso do automóvel. Para maior conforto, a movimentação da tampa é facilitada pela instalação de amortecedores a gás. Simples também — para permitir a posição de máxima carga — é a operação de destrave e deslocamento do assento e encosto do banco traseiro, que é feita com a ajuda de alças.

De acordo com a conveniência do usuário, a nova opção do Passat ofe-

rece espaço variável para volumes, conforme a posição do banco traseiro. Assim, se este for deitado, obtém-se uma plataforma profunda, com o piso totalmente plano, que permite o transporte de 780 litros de carga (até a parte inferior do vidro traseiro) ou até 1.170 litros desde que a bagagem seja acomodada até o teto. Já com o banco na posição normal pode-se dispor de espaço no porta-malas para 360 litros de carga — até o porta-pacotes, que é dobrável e removível; 430 litros — até a parte inferior do vidro traseiro; ou 490 litros — até o teto.

### A FAMÍLIA PASSAT

Com a nova opção de três portas, a linha VW Passat passa a ser a mais completa "família" de automóveis do mercado brasileiro. Ela reúne agora

versões do Passat de 2, 3 ou 4 portas, diferenciadas apenas quanto a equipamentos e detalhes de acabamento. Assim, a versão L é equipada com relógio de horas, acendedor de cigarros, bancos dianteiros reclináveis, revestimento dos bancos com faixa central em couro lustrado ou tecido liso tipo veludo,

friso cromado no revestimento das portas e instrumentos do painel com aro cromado. O Passat LS, identificado externamente por esse logotipo fixado na traseira tem, além dos itens de série de versão L, o temporizador, esguicho do lavador do pára-brisa acionado por bomba elétrica, tapete de nylon no revestimento do assoalho, rádio de três faixas, espelho retrovisor anti-ofuscante, odômetro parcial, capa de borracha na em-

penhadura do freio de estacionamento e tampa do tanque de gasolina com chave. O recém lançado Passat, TS combina obrigatoriamente o conjunto de equipamentos do LS com uma série de outros detalhes exclusivos que o individualizam: motor de 1.600 cm<sup>3</sup>, carburador de corpo duplo, faróis duplos (com lâmpada de halogênio), pára-choque com friso de borracha, frisos cromados na grade dianteira,

faixas laterais, pneus e aros especiais, volante esportivo e console com bagueto, relógio de horas, conta-giros, voltímetro e indicador da pressão do óleo. Para todas as versões do Passat a Volkswagen oferece equipamentos adicionais como aquecimento, pintura metálica e bancos dianteiros com apoio de cabeça.





## Todo o encanto e o romantismo do passado... Com o conforto do mundo moderno. Solar das Acácias.

Um edifício em genuíno estilo colonial brasileiro, embelezando ainda mais a maravilhosa paisagem de Florianópolis. 2 ou 3 dormitórios, sala-living com lindas sacadas, e demais dependências. Ideal para famílias que pensam em crescer e multiplicar-se.

Decoração em estilo e acabamento primoroso. Alto padrão de construção... qualidade A. GONZAGA.

Solar das Acácias, 49.<sup>a</sup> super produção com a garantia de A. GONZAGA.

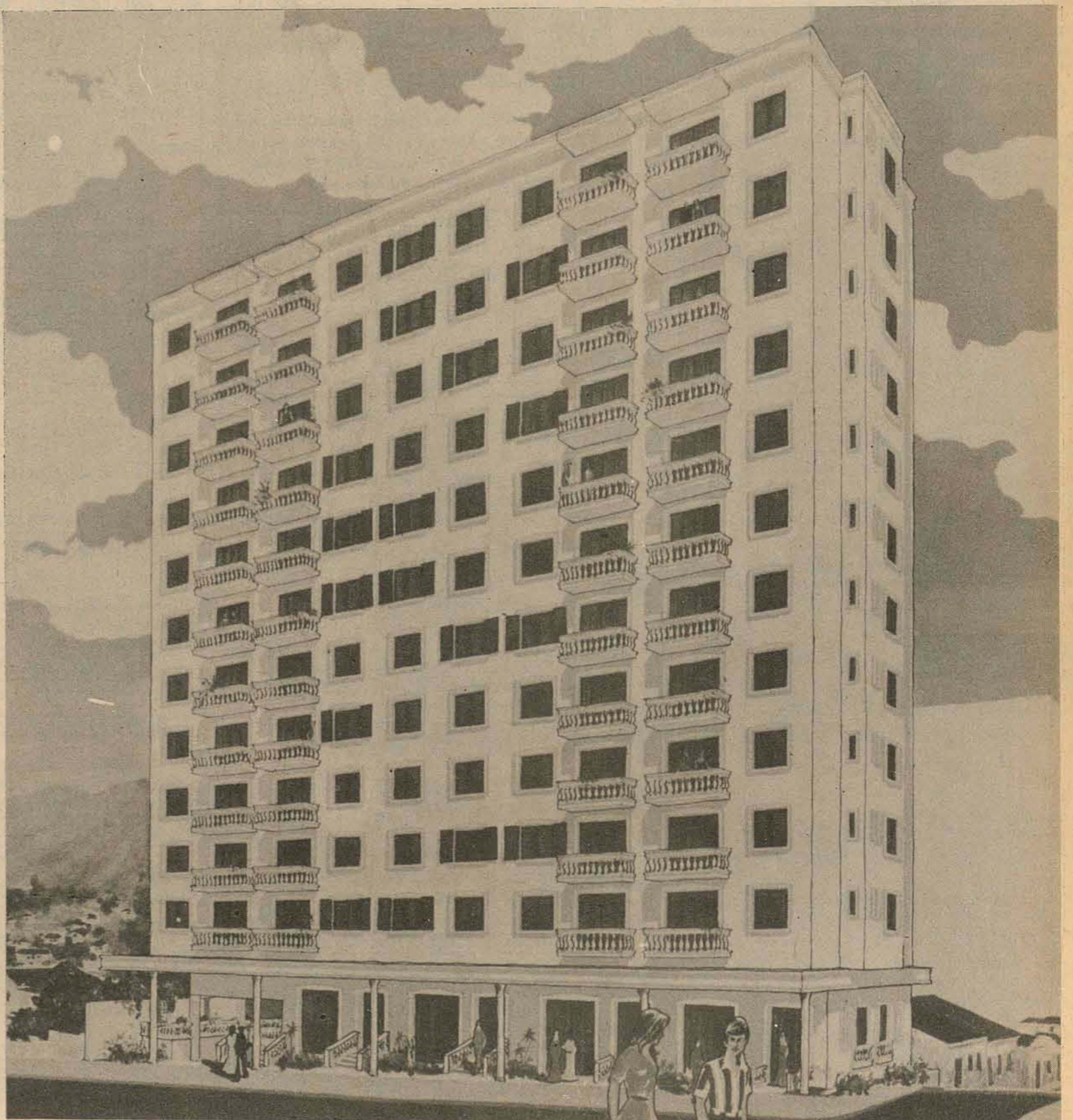

**GATÃO AUTOMÓVEIS**  
 BRASÍLIA - MARRROM SAVANA ..... OK  
 BRASÍLIA - AMARELO ..... 1974  
 CHEVETTE - AMARELO TRIGO ..... 1975  
 VOLKS - 1500 AZUL ..... 1971  
**COMPRA, VENDA E TROCA DE AUTOMÓVEIS - CRÉDITO Imediato - RUA FRANCISCO TOLENTINO, 13 - TEL: 22-2980**

**JENDIROBA AUTOMÓVEIS LTDA.**  
 R. Saldanha Marinho Esq. de João Pinto  
 FONES: 22-0192 - 22-1392 - 22-2952  
 CHEVROLET OPALA CUPÊ VÁRIAS CORES ..... 1976  
 CHEVROLET CHEVETTE VÁRIAS CORES ..... 1976  
 CHEVROLET PICK-UP ..... 1976  
 CHEVROLET CARAVAN ..... 1976  
 OPALA QUATRO PORTAS ..... 1973  
 OPALA CUPÊ ..... 1972  
 CHEVETTE ..... 1974  
 DODGE 1.800 ..... 1974  
 CORCEL ..... 1972  
 VOLKS 1.300 ..... 1972  
 MALIBU ..... 1968  
**LANCHA FIBRA DE VIDRO, TURBINA, TIPO GAIVÓTA RUA ALMIRANTE LAMEGO 170 e RUA SALDANHA MARINHO ESQ. JOÃO PINTO e TIRADENTES - FONES 22-0192, 22-1392, 22-2952.**

**BEIRA MAR**  
 COMERCIAL BEIRA MAR VEÍCULOS E REPRESENTAÇÕES LTDA  
 Av. Rubens de Arruda Ramos, (Beira Mar Norte), 210  
**FONE - 22 - 5757**  
 Volkswagen 1.500 - verde ..... 1971  
 Volkswagen 1.300 - Marron ..... 1972  
 Volkswagen 1.500 - Azul ..... 1973  
 Brasília - Amarela ..... 1974  
 Brasília - Verde ..... 1974  
 Variant - Branca Lotus ..... 1970  
 Kombi - Branca Lotus ..... 1972  
 Volkswagen TL - Branco ..... 1972  
 Chevette - Vinho - Luxo ..... 1974  
 Chevrolet Opala - 6 cilindros ..... 1973  
 Corcel - Branco - Luxo ..... 1971  
 Ford Galaxie - Bege ..... 1967

**FORD** **DIPRONAL**  
 DPTO. DE VENDA DE VEÍCULOS USADOS  
**MODÉLO CÔR ANO:**  
 Belina - Azul ..... 1974  
 Belina - Marron ..... 1972  
 Corcel Cupê Luxo - Branco ..... 1972  
 Corcel Cupê Luxo - Vermelho ..... 1973  
 Corcel Cupê Luxo - Bordô ..... 1975  
 Corcel Sedan STD - Amarelo ..... 1975  
 Dodge 1.800 Luxo - Vermelho ..... 1974  
 Dodge Dart SE - Amarelo ..... 1972  
 Galaxie LTD - Branco e Preto ..... 1973  
 Maverick Cupê Super Luxo c/ar - Amarelo ..... 1974  
 Maverick GT - Branco e Preto ..... 1974  
 Opala Sedan - Azul ..... 1970  
 Opala Sedan - Prata ..... 1970  
 Opala Cupê - Azul ..... 1972  
 Volks Variant - Azul ..... 1970  
**DIPRONAL, paga melhor pelo seu veículo.**  
**Rua Felipe Schmidt, 60**  
**Fones: 22-3321 e 22-2197**

**C. RAMOS S.A.**  
 O mais antigo revendedor autorizado Volkswagen de Florianópolis, lhe dá a certeza da melhor compra e a tranquilidade da melhor assistência técnica.  
 PABX: 44-26-11 - 44-24-01 - 44-22-01 - 44-20-01  
**C. RAMOS S.A. ENTENDE DE VOLKSWAGEN**  
**"MANTEMOS EM ESTOQUE TODA LINHA DE VOLKSWAGEN OK"**  
**VEÍCULOS USADOS**  
**TIPO: CÔR: ANO:**  
 1.300 BEGE 1970  
 1.300 AMARELO SAFARI 1973  
 TL 4 PORTAS VERDE 1973  
 1.500 VERMELHO MONTANA 1972  
 1.500 OCRE MARAJÓ 1974  
 BRASÍLIA AZUL CAIÇARA 1975  
 VARIANT BRANCO POLAR 1976  
 VARIANT BRANCO LOTUS 1971  
**Dispomos de motores 1300, 1500 e 1600 novos ou reconicionados à base de troca**

**Amauri** REVENDEDOR AUTORIZADO  
 PEÇAS E VEÍCULOS LTDA.  
**ESTOQUE DE VEÍCULOS**  
 VARIANT - AZUL DANÚBIO ..... 1975  
 1600 - BRANCO LOTUS ..... 1975  
 BRASÍLIA - VERDE HIPPIE ..... 1974  
 OPALA S4 - VERMELHO C/PRETO ..... 1974  
 MOTO 125 - AZUL METÁLICO ..... 1974  
 CHEVETTE - ROSA PANTERA ..... 1974  
 1500 - AMARELO SAFARI ..... 1973  
 OPALA - VERMELHO ESCARLATE ..... 1973  
 1500 - AZUL ESCURO ..... 1972  
 1300 - VERDE GUARUÁ ..... 1972  
 1500 - VERMELHO CLARO ..... 1970  
 1300 - BRANCO LOTUS ..... 1970  
**QUALIDADE E ECONOMIA, TRANQUILIDADE COM A GARANTIA DE - AMAURI PEÇAS E VEÍCULOS LTDA - "FONE: 44-05-22"**  
**POSSUIMOS TODA A LINHA VW 1976 EM EXPOSIÇÃO. VEÍCULOS USADOS DE QUALQUER MARCA. RUA: GAL. GASPAS DUTRA, 90 - ESTREITO FONE: 4-05-22**

**florisa**  
 Uma Empresa integrante do Grupo Sulbrasileiro  
**DISPONÍVEL TODA LINHA**  
**19 Ford 76**  
**VENHA CONHECER NOSSOS SISTEMAS DE FINANCIAMENTOS**  
 Santos Saraiva, 554 - Estreito  
 440611 440201  
 440001 440401  
**Florianópolis Veículos S.A.**  
**USADOS E REVISADOS**  
 Maverick Cupê Luxo ..... 1974  
 Corcel Sedan ..... 1969 e 1973  
 Corcel GT e Cupê ..... 72 e 1973  
 Galaxie ..... 70 e 73  
 Opala Sedan ..... 70 e 71  
 Opala Cupê ..... 73 e 74  
 Volkswagen ..... 68 e 74  
 Galaxie LTD Autom. .... 1973

**ADILSON AUTOMÓVEIS**  
 RUA: ANTÔNIO LUZ, 179  
 COMPRA, TROCA, VENDE  
 Chevette SL Branco ..... OK  
 Chevette SL Bege ..... OK  
 Chevette SL Cinza Prata ..... OK  
 Chevette SL Amarelo ..... OK  
 Corcel Luxo Azul ..... 1974  
 Dodge 1.800 Vermelho ..... 1974  
 Fusca 1.300 ..... 1972

**CAMINHÃO FNM**  
 1966 - Trucão. Ótimo estado. Vende-se à vista ou pequeno prazo. Ver com Sr. Osvaldo no Jardim Atlântico.

**FORD-F-100 1976/75/74/73**  
 1976 ZERO KM. modelo luxo Cr\$ 55 mil a faturar, entregamos no interior. Usados, revisados c/garantia F-100 75 Cr\$ 26 mil, F-100 74 Cr\$ 22 mil, F-100 73 Cr\$ 19 mil. Div. cores Av. Prof. Oscar Pereira, 2549 P.Alegre. Fones (DDD 0512): 23-9674 e 23-3131.

**DR. LUIZ CARLOS ESPINDOLA**  
**CLÍNICA DE ENDOCRINOLOGIA NUTRIÇÃO E DIABETES**  
 Tireoide - Obesidade - Diabetes - Alterações do Crescimento - Hirsutismo (pelos em mulher), infertilidade masculina e feminina. Comunica a transferência de seu consultório para rua Felipe Schmidt no. 58 - Ed. Florêncio Costa (Comasa) - sala 1102/1104/ fone 22-3664 - Fpolis.

**DRA. MOEMA DESJARDINS**  
 Ginecologista e Obstetra  
 Consultas das 15 às 19 horas, no Edifício CEISA, rua Jerônimo Coelho, 14, esquina Felipe Schmidt, 3º andar, conjuntos 801 e 802 - fone 22-0471. (residência fones: 22-2018 e 22-5481) - Florianópolis.

**Dra. MARIA BERNADETE MACHADO COSTA**  
 Cirurgia Plástica  
 Consultas diariamente das 8:00 às 12:00 e das 14:00 às 16:00 horas, Rua Deodoro, 15 - sala 202 - Fone 22-4138.

**Dra. MARIA CARMEM S. SANTOS BERBER**  
 DERMATOLOGISTA  
 Atende diariamente das 14 às 18 horas. Rua Mal. Deodoro, 15 - sala 202 - Fone 22-4138 - Florianópolis - SC.

**ENIO LUZ ADVOGADO**  
 CAUSAS CÍVEIS - COMERCIAIS - TRABALHISTAS  
 Ruas dos Ilhéus, 8 - Ed. Aplub, s/91 - 9º andar. Atende das 11 horas às 18 hs. Diariamente. Fones - 22-4420 e 22-2779 - Fpolis SC.

**TOMAZ**  
 Armários Embutidos, cozinhas americanas e com TOMAZ. Rua São João Batista no. 60 - Fone 22-5888.

**CERTIFICADO EXTRAVIADO**  
 Foi extraviado o certificado de propriedade do veículo marca Moto-Yamaha, ano 1972, placa AA-425, no. certificado 619.566, chassi LS3001300, pertencente ao Sr. Altino Danubio Wiethorn.

**CERTIFICADO EXTRAVIADO**  
 Dia 010, para fins de obtenção de segunda via que foi perdido o certificado de propriedade no. 851168, marca Volkswagen, de placa GQ-0244, motor no. BH-184.102, chassi no. BS-050.719, do ano 1971, cor azul diamante, pertencente a João Pinheiro Dantes, Guafra PR, 05/05/76.

**APARTAMENTO - 131 m2 COQUEIROS VENDE-SE**  
 Rua José do Vale Pereira (rua Juca do Loido). Localizado em rua arborizada. Perto da praia. 4 quartos, sala, cozinha, copa, 2 banheiros, dependência de empregada, área de serviço, garagem. Primeira ocupação. Tratar com Darci - fones ... 22-6500 e 22-6290.

**APARTAMENTO - COND. DONA MARTH VENDE-S**  
 Excelente apto., rua Antenor Mesquita, contendo três quartos, living, cozinha, banheiro, dep. empregada área serviço e garagem. Tratar à rua Felipe Schmidt, 42-A 1º andar, Fone 22-1824

**APARTAMENTO - VENDE-SE - BAIÁ NORTE**  
 Localizado no Edif. Antares, 4º andar. Pronta ocupação. FINANCIADO. Área de 157,60m2 contendo living com sacada Baía Norte e 3 quartos acarpentados, BWC, área serviço e cozinha azulejadas até o teto, dep empregada, aquecimento central a gás, interfone e garagem. Tratar Telefone 22-4870 (dia) e 44-1705 (noite).

**APARTAMENTO - RUA ALM. ALVIM ALUGA-SE**  
 Temos p/locação, apto. duplex, ótima localização, c/suite casal, três quartos, living, cozinha, banheiro, dep. empregada, duas garagens. Tratar à rua Felipe Schmidt, 42-A, 1º andar - Fone 22-1824.

**VENDE-SE**  
 2 Apartamentos no Edifício Antares com 160m2 cada, com garagem em ambos no 1º. andar com frente para a avenida Beira-Mar. Os interessados deverão tratar pelo fone 22-2358.

**BARBADAS**  
 CASA EM CANASVIEIRAS - c/ 3 quartos, sala estar, copa, cozinha, banheiro social, churrasqueira, lavanderia, área de serviço, garagem; na Av. Principal, a 100 metros do mar, casa nova e desocupada, mista, por apenas Cr\$ 17.000,00 no ato e o saldo de 160.000,00 financiado em 20 anos.  
 CASA RESIDENCIAL - c/4 quartos, sala estar e jantar, copa e cozinha, banheiro social, banheiro de serviço, adega, sala de estudo, garagem para dois carros, churrasqueira, e mais uma peça em acabamento, caixa d'água com capacidade para 6.000 litros com Cr\$ 25.000,00 ato do contrato saldo em 20 anos. (Preço total: Cr\$ 250.000,00)  
 Informações: Vifa Empreendimentos Imobiliários Ltda., Tet. Silveira, 21 - sala 102, fone 22-1660 - Creci 37.

**ITAGUAÇÚ**  
 Casa com 318m2 de área construída em terreno de 500m2 com jardins na avenida Itaguaçu. Duas frentes aceita-se troca. Tratar rua Felipe Schmidt - Centro Comercial ARS - conj. 410 - fone 22-4291 - Florianópolis, SC.

**ALUGO E VENDO**  
 Alugo - para repartições ou escritório, casa com 15 peças. Rua: Nereu Ramos - 106 - Centro.  
 Vendo - Apartamento, área de 53m2 - Ed. Cidade de Florianópolis - Centro. Tratar: fone 22-4092.

**DEPÓSITOS - AV. IVO SILVEIRA ALUGA-SE**  
 Temos para locação amplo depósito c/800m2, escritório completo, sobre-loja e área estacionamento. Excelentes instalações p/empresa de porte, incl.super-mercado. Tratar à rua Felipe Schmidt, 42-A, 1º andar, Fone 22-1824.

**ALUGA-SE GALPÃO**  
 Rua Leoberto Leal, próximo trevo em Barreiros. Tratar pelo fone 44-0002 ou no posto Ipirêla - no Estreito.

**CONJUNTO COMERCIAL ALUGA-SE**  
 No Centro Comercial ARS, com frente para a Felipe Schmidt. Contém ampla sala, sanitário e kitchen. Tratar diretamente com o proprietário pelos fones 22-5757 ou 22-6062.

**GALPÃO INDUSTRIAL - ALUGA-SE**  
 À rua Abel Capela, 470, com 202m2, próprio para depósito, oficina, etc. Tratar fone 22-6609.

**CONSULTÓRIO**  
 Aluga-se consultório mobiliado, com telefone sito à rua Othon Gama D'Éca, 153. Tratar pelo fone 22-3447.

Assistência Técnica em Cadeiras e Poltronas GIRO-FLEX - GRITSCH e outras Marcas. FUTURAMA; Antônio Luz - 185, Fone 22-5268.

**TELEFONE**  
 vende-se de telefones: 44-4469 e 44-3469. Instalação imediata. Tratar: fone 44-1196, no período da tarde.

**TERRENO EM INGLESES VENDE-SE**  
 Frente para o mar, área de 700m2. Preço Cr\$ 60.000,00 a combinad. Tratar: fone 22-1908 à noite.

**VENDE-SE UM TERRENO**  
 Na rua do Sertão, próximo à UFSC. Tratar: na rua Eduardo Dias no. 152 - Estreito, a partir das 19.00 horas.

**TELEFONE ESTREITO - VENDE-SE**  
 Vende-se telefone residencial da Central Teles do Estreito, ref. 1º, plano, quitado, para pronta instalação nos bairros de Coqueiros, Itaguaçu, Bom Abrigo, J. Atlântico, Campinas, etc. Tratar Telefone 22-4870 (dia) e 44-1705 (noite).

**VENDE-SE TELEFONE**  
 Em Canasvieiras (Jurerê) - Preço à vista - Tratar fone 22-1944, ramais 333 e 334. Dr. MÁRIO - Horário Comercial.

**DESENHISTA DE ARQUITETURA E HIDRAULICA VAGAS**  
 Endereçar-se à rua Padre Roma, 47.

Firma especializada em equipamentos pesados de renome, procura elemento de relações públicas, para visitar clientela de indústrias construtoras e repartições públicas do Estado, com carro próprio, documentos em dia e referências. Damos salário, assistência técnica e assistência médica, carta do próprio punho com referências detalhadas para Caixa Postal, 2575 - Curitiba - PR.

**ATENÇÃO**  
 Se a senhora tem mais de quarenta anos, quer morar conosco e gosta de bebê, venha conversar, rua Pedro Soares no. 2 - Ed. Berenice, apto. 303, das 18:00 às 21:00 horas. Não dia na se apresentar sem as características pedidas.

**MAXIMILIANO GAIDZINSKI S/A - Indústria de Azulejos Eliane**  
 Necessita para Admissão imediata de: Elemento com conhecimentos comprovados em IMPORTAÇÃO - EXPORTAÇÃO e conhecimentos de INGLÊS - para residir em Criciúma. Os candidatos deverão enviar curriculum vitae com foto recente e pretensões salariais para Caixa Postal 165 - Criciúma - SC - (Setor Seleção Recrutamento).

**- DESPACHANTE SONAGLIO - HERMINIO SONAGLIO & CIA. LTDA. R. CEL. PEDRO DEMORO, 2157 - ESTREITO**  
 AO LADO DO DETRAN  
 encaminhamos carteira de motorista, identidade, etc., reg. no DNER, imposto sindical, atestados, certidões, fotocópias, fotografias, seguros total, incêndio e obrigatório, plastificações, instruções teóricas, EMPLACAMENTOS, etc. Fone: 44-2870

**MÓVEIS SILVA - IND. & COM.**  
 Rua Gal. Gaspar Dutra, 650 - Estreito - Florianópolis-SC  
**Tudo em móveis A PREÇO DE FÁBRICA**  
 FONES: Indústria: 44-0080 - Loja: 44-0099 - Escritório: 44-2909

**METALÚRGICA E ESQUADRIAS DE ALUMÍNIO LTDA.**  
**Esquadrias de Alumínio, Box p/ Banheiro, Corrimões, etc.**  
 A partir de Cr\$ 300,00 o m²  
**PRAZO DE ENTREGA IMEDIATO MELHORES PREÇOS**  
 Rua Melvin Jones, 130 Fone: 44-2757 Florianópolis-SC

**EMPRESA SANTO ANJO DA GUARDA LTDA.**  
**HORÁRIOS**  
**EMPRESA SANTO ANJO DA GUARDA LTDA.**  
 Agência Centro: Fone 22-2172 - 22-3682  
 Agência Estreito: Fone 44-2935  
 De FLORIANÓPOLIS para  
 Paulo Lopes - Laguna - Tubarão - Criciúma - Araranguá - Sombrio - Santa Rosa - Mampituba - Osório e Porto Alegre 6,00 - 12,00 - 18,00 - 20,00 e 24,00 horas.  
 De FLORIANÓPOLIS a P. Alegre: DIRETO 22,00 horas.  
 De FLORIANÓPOLIS a P. Alegre: CARRO LEITO 22,15 horas.  
 De FLORIANÓPOLIS a Criciúma: 6,00 - 7,00 - 8,30 - 10,30 - 12,00 - 13,00 - 14,15 - 15,00 - 18,00 - 20,00 - 21,30 e 24,00 horas.  
 De FLORIANÓPOLIS a Tubarão: 6,00 - 7,00 - 8,00 - 10,15 - 10,30 - 12,00 - 13,00 - 14,15 - 14,30 - 15,00 - 15,30 - 16,15 - 17,30 - 18,00 - 20,00 - 21,30 - 22,15 - e 24,00 horas.  
 De FLORIANÓPOLIS a Laguna: 6,00 - 6,30 - 10,00 - 12,00 - 14,00 - 17,15 - 18,00 - 18,00 - 20,00 e 24,00 horas.  
 De FLORIANÓPOLIS a Imbituba: 6,30 - 9,40 - 10,00 - 14,00 - 17,00 e 18,00 horas.  
 De FLORIANÓPOLIS a Imarú: 16,45 horas.  
 De FLORIANÓPOLIS a Lauro Müller: 10,30 e 14,30 horas.

**RESTAURANTE CORUJÃO LAGOA**  
 (o melhor restaurante das praias do Sul)  
**APRESENTA:**  
 Ataíde, o Seresteiro jovem e seu Trio.  
**OFERECE:**  
 Variado cardápio, especializado em frutos do mar. Passe horas agradáveis no mais lindo recanto do Brasil. Lagoa da Conceição - em frente ao Posto.

**PRÉDIO NO CORAÇÃO**  
**COMERCIAL - VENDE-SE**  
 Informações pelo fone 22-5414

**AOS PROPRIETÁRIOS DE CASAS E APARTAMENTOS:**  
 NECESSITADOS DOS IMÓVEIS ACIMA PARA ATENDER SOLICITAÇÃO DE CLIENTES.  
 PREDIBENS, Av. Rio Branco, 104 - CRECI 25

**CASA - Cr\$ 350.000,00**  
 No Saco dos Limões. Excelente residência. Contendo 3 quartos, 2 salas, banheiro social, copa-cozinha, dependência completa de empregada, terraço, churrasqueira, lavanderia, garagem, armários embutidos na sala e quartos, cozinha formaplás, carpet, e papel de parede.  
 TRATAR NO EDF. DIAS VELHO - RUA FELIPE SCHMIDT, 27 SOBRELHOJA SALAS 15/16/17 - FONE: 22-3537 - REGIS IMÓVEIS LTDA CRECI 58.

**TERRENO BARREIROS - 480m2**  
 Localizado na rua A do Loteamento Santo Antônio, de esquina, medindo 15x30, já terraplanado. - Valor Cr\$ 60.000,00  
 Tratar no Edf. Dias Velho sobreloja salas 15/16/17 Fones: 22-3537, 22-6551 - Regis Imóveis - CRECI 58

**VENDE-SE**  
 APARTAMENTO No. 903 "A", do Solar Da. Martha, situado na esquina da Rua Esteves Junior com a Antenor Mesquita, nesta capital, contendo três quartos bons, ampla sala de jantar, cozinha e instalação sanitária a cores com azulejo até o teto, área de serviço, dependência completa para empregada, armários embutidos, garagem e telefone, é de esquina e recebe sol o dia todo. Tratar no Cartório Odilon Bartolomeu Vieira, no Estreito.

**MÉDICOS, ADVOGADOS, ENGENHEIROS, DENTISTAS, REPRESENTANTES E DEMAIS PROFISSIONAIS.**  
 Temos para Vs.Sas. Salas à venda, para exercício profissional ou aplicação de capital. Solicite a visita do corretor ou diretamente na PREDIBENS: Av. Rio Branco, 104 - Fones 226099 - 226756 - CRECI-25

**HERSON PAUPERIO**  
**NEGÓCIOS IMOBILIÁRIOS**  
**CASAS - TERRENOS - APARTAMENTOS**  
**FINANCIAMENTO P/CONSTRUÇÃO E AQUISIÇÃO**  
**PEDRO WERNER, 22 - BRUSQUE - BRASIL, 24A CAMBORIÚ**

Belíssimo apartamento com 3 amplos dormitórios, sala com 40 metros quadrados, cozinha e banheiro com azulejos decorados até o teto, piso de paviplax, demais dependências e garagem. Novo nunca habitado com Cr\$ 15.000 de entrada saldo totalmente financiado.

Apartamento de frente para o mar contendo 2 dormitórios, sacada, amplo salão para 2 ambientes, acabamento primoroso, entrega daqui a um ano, com 10% de entrada, 10% até as chaves e o restante em prestações equivalentes a um aluguel.

Apartamento contendo 2 dormitórios, sala, sacada, banheiro, cozinha, área de serviço, dependência completa de empregada, garagem. Cr\$ 60.000,00 a combinar em 10 meses saldo a Cr\$ 3.200,00 mensais. Trata-se de imóvel novo, com armários embutidos, nunca habitado.

Apartamento em final de construção com 2 dormitórios em prédio à Av. Atlântica com 10.000 de entrada. 10.000 em dezembro de 1976, saldo após o habite-se de 2.000 mensais.

Apartamento de frente para o mar, para entrega em dezembro deste ano, possuindo 4 dormitórios, espetacular divisão interna, apenas 2 unidades por andar, piscinas financiado em até 10 anos.

Casa "O" km, próximo da praia no loteamento mais valorizado do Balneário, contendo: 3 dormitórios, 2 banheiros, sendo um privativo do casal, demais dependências. Acabamento excelente com 40.000,00 de entrada a combinar, saldo em 15 anos pelo BNH a 2.950,00 mensais.

Apartamento no edifício Morada do Sol, apenas um condômino por andar, seletividade encontrada somente no edifício mais valorizado da praia. Condições flexíveis, a combinar, comportando amplo financiamento.

**FINANCIAMOS A COMPRA DE SUA RESIDÊNCIA OU A CONSTRUÇÃO DE SUA CASA PRÓPRIA EM SUAVES PRESTAÇÕES**

**MOCABEL**  
**ADMINISTRADORA E CORRETORA DE IMÓVEL LTDA**  
**CRECI No. 050 FONE 22-1835 - 22-1166**

**CASAS PARA ALUGAR**  
 Rua Antônio Dib Mussi no. 04 em Florianópolis, com 3 quartos, sala, copa, cozinha, quarto de banho, dep. de empregada e garagem (preferência para escritório)  
 Rua Santo Antônio em Barreiros com 2 pavimentos - com 5 quartos, sala, copa, cozinha, dep. de empregada, área de serviço, 2 quartos de banho, garagem para dois carros e telefone.

**APARTAMENTOS**  
 Trav. Stodleck no. 26 em Florianópolis, Ed. Yelise - Apto 301 - com 3 quartos, sala, cozinha, quarto de banho e área de serviço, dep. de empregada.

**SALAS**  
 Ed. Dias Velho - Sala 507 com 40,00m2 e inst. sanitária.  
 Ed. Centro Executivo Miguel Daux - Salas 802 e 803 com telefones e totalmente mobiliadas.

**APARTAMENTO À VENDA**  
 Ed. Dias Velho - Apto 1.405 com 2 quartos, sala, copa-cozinha, quarto de banho, dep. de empregada completa e área de serviço - totalmente acarpetado.

Tratar à rua Felipe Schmidt, 27 - Ed. Dias Velho - conj. 109/110.

**A. GONZAGA S.A. CONSTRUTORA**  
**SOCIEDADE ANÔNIMA DE CAPITAL ABERTO**  
**CGC/MF 83.873.984/0002-42**  
**GEMEC RCA 220-73/144**  
**ASSEMBLÉIA GERAL EXTRAORDINÁRIA**  
**EDITAL DE CONVOCAÇÃO**

São convidados os senhores acionistas desta Sociedade a comparecerem a Assembléia Geral Extraordinária a se realizar no dia 28 de Maio de 1976, às 18:00 horas, na sede social, à rua Arcipreste Paiva no. 11, nesta Capital, a fim de apreciar e discutirem a seguinte ordem do dia:

- 1.º - Autorização para o aumento do capital social de Cr\$ 16.000.000,00 para Cr\$ 28.000.000,00, já integralizado Cr\$ 15.362.379,00.
- 2.º - Alteração do Art. 5.º dos Estatutos Sociais e reforma do artigo 2.º parágrafo único.
- 3.º - Outros assuntos de interesse da Sociedade.

Florianópolis, 05 de Maio de 1976.  
 Admar Gonzaga  
 Diretor Presidente.

# Florianópolis ganhou mais uma obra prima da EMEDAUX



Dentro do progresso que tem caracterizado a Capital nos últimos anos, Florianópolis ganhou na noite da última sexta-feira, mais um magnífico edifício residencial, com a entrega do Edifício Velásquez, mais uma obra com o já tradicional padrão de bom gosto e fino acabamento de EMEDAUX.

O ato, revestido de simplicidade, deu-se às 20h30m, no hall do Edifício Velásquez, contando com a presença de autoridades e do grande mundo social da cidade.

Na oportunidade, o Padre Pedro José Koehler, procedeu a bênção do novo edifício, enquanto o Dr. Eugênio Doin Vieira, usando da palavra, falou em nome dos condôminos e, também, da EMEDAUX, empresa construtora do prédio.

Após o ato inaugural, um coquetel foi

servido aos condôminos e convidados, estando presente, ainda, o Dr. Luiz Elias Daux e demais diretores da EMEDAUX - Engenharia e Empreendimentos.

**A OBRA**

O Edifício Velásquez conta com 23 apartamentos, distribuídos por nove andares e servidos por dois elevadores de luxo e alta velocidade, além de duas garagens com capacidade para 23 carros.

Possui um amplo hall de entrada, serviço de portaria com telefone e porteiro eletrônico.

Localizado em ponto nobre da cidade, com entradas pelas ruas Emir Rosa e Visconde de Ouro Preto, com frente para esta última, dispõe, ainda, de uma loja e uma sobreloja.

Todos os apartamentos são acarpetados, com banheiros revestidos de mármore e com box de alumínio. A cozinha é decorada com azulejos até o teto e um sistema de aquecimento de água a gás, aumenta o conforto de todas as unidades.

Os apartamentos são de dois ou três quartos, com living e demais dependências, com suas aberturas, igualmente, em alumínio.

Toda a obra, de responsabilidade do engenheiro Pedro Paulo Althoff, mantém o elevado padrão de construção e acabamento que, há muito, caracterizam os prédios edificadas pela EMEDAUX, o que lhe tem garantido a confiança do mercado imobiliário não só da Capital, mas de todo o Estado.

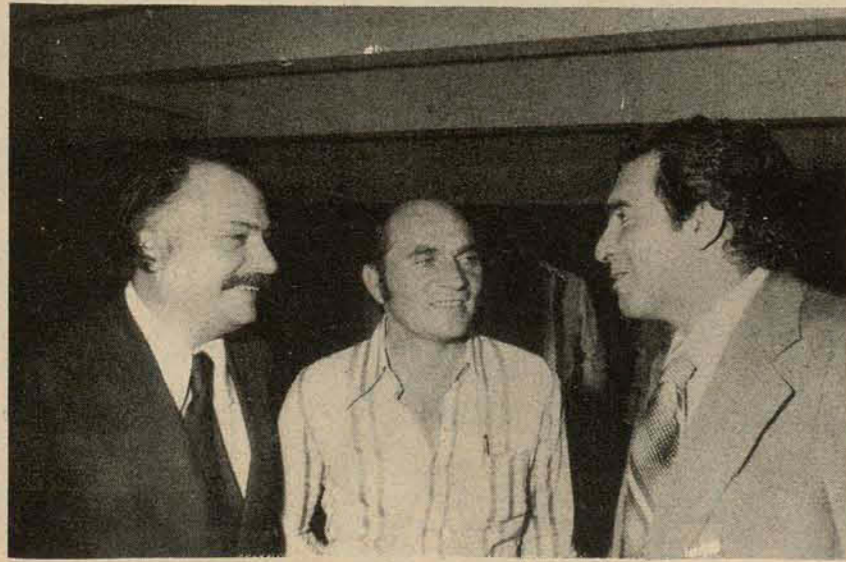
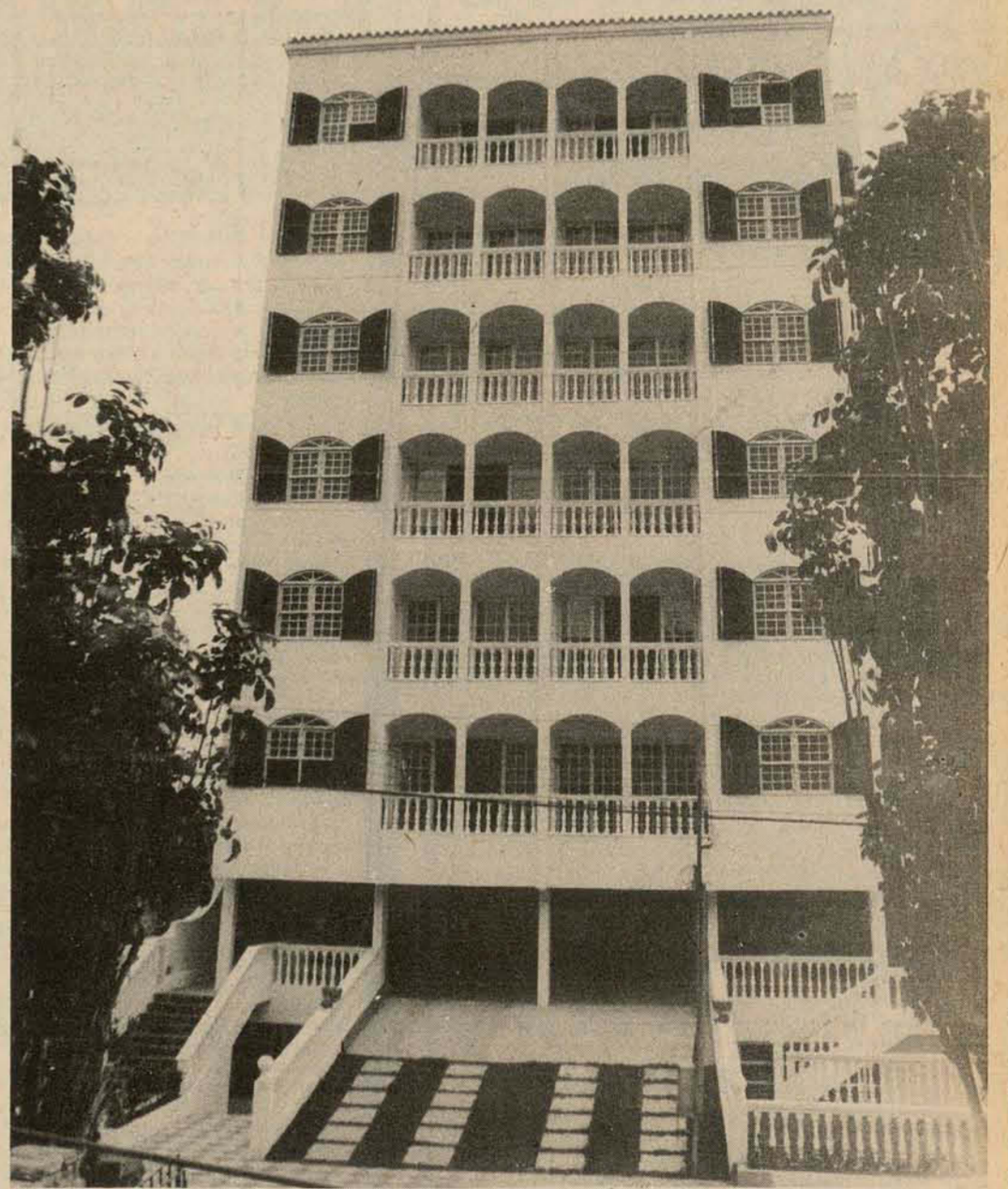

**CASA RECÉM-CONSTRUÍDA**

Vende-se Bom Abrigo - rua José Luiz do Rego, final do calçamento, terreno de 364m<sup>2</sup>, casa 162m<sup>2</sup>, com 3 quartos, sendo um com suite, banheiro social e de serviço, sala de estar e de jantar, garagem, lavanderia, copa e cozinha, sala de jogos, churrasqueira, dependência de empregada. Preço: Cr\$ 540.000,00 a combinar. Tratar: no local ou rua Des. Pedro Silva, 112 - Ed. Normandia, apto 6, fone 44-0876, das 14:00 às 14:30 horas, perto do Tritão.



**VENDE-SE  
CASAS**

**ÓTIMAS OPORTUNIDADES**

**CENTRAL (REF.037)** - Ampla casa de alvenaria com sala de estar, 3 dormitórios, 2 banheiros, sendo um com azulejos decorados, copa-cozinha, também com azulejos, área de serviço, garagem e churrasqueira.  
**TRINDADE (REF.021)** - Ótima casa de alvenaria com living, escritório, 3 dormitórios sendo um com banheiro privado, banheiro social, área de serviço, quarto de empregada, churrasqueira e garagem.  
**ESTREITO (REF.031)** - Excelente casa de alvenaria, c/sala de estar, 2 dormitórios, banheiro social, copa-cozinha, dep. de empregada, garagem para 3 carros e churrasqueira.

**APARTAMENTOS**

**CENTRAL (REF.022)** - Apartamento em ótimo estado de conservação contendo living, 3 dormitórios com armários embutidos, banheiro social c/azulejos decorados até o teto, cozinha c/pia inox e armários americanos, e garagem para 2 carros.  
**CENTRAL (REF.021)** - EDF.BIANCA - Excelente apto. com ótima vista, living, 2 dormitórios copa-cozinha, banheiro social, dep. completa de empregada, área de serviço, todo acapetado, gás central e garagem.  
**CENTRAL (REF.012)** - Ótimo apto. c/sala de estar, sala de jantar, 3 dormitórios, sendo 1 suíte de casal, banheiro social, copa-cozinha, dep. de empregada, área de serviço e aquecimento central.  
**CENTRAL (REF.025)** - Excelente apto. c/living, 2 dormitórios c/armários embutidos (laqueados), banheiro social, cozinha com armários em fôrmica e pia inox. Com carpete.  
**CENTRAL (REF. 013)** - Excelente Apto. c/sala de estar, sala de jantar, 3 dormitórios, banheiro social, copa-cozinha, dep. de empregada, área de serviço, todo carpetado, decorado em gesso.

**VENDE E INFORMAÇÕES**

End: Praça Pereira Oliveira  
Ed.Visconde de Ouro Preto  
sobre loja n°6.  
Fones: 22-54-95 22-32-03 CRECI 63

**Almeida Imóveis**  
Edifício Visconde de Ouro Preto - Sala 19  
Praça Pereira Oliveira - Fone 22-6293  
Creci 121 - XI Região

**VENDE-SE  
CENTRO**

Apartamento situado no 2o. andar do EDIFÍCIO RENOIR, com área de 173,00m<sup>2</sup>, contendo living em forma de "L", 3 quartos, sendo 1 com suíte de casal, banheiro social, cozinha, área de serviço, aquecimento central a gás, telefone externo, sinteco e garagem.

- Ótima Loja no entro, desocupada, em edifício recentemente inaugurado, podendo ser financiada.  
- Terreno à rua Cristóvão Nunes Pires, plano, tendo 350,00m<sup>2</sup>. Ótimo preço.

- Apartamento situado no EDIFÍCIO ANITA GARIBALDI, de esquina, contendo as seguintes peças: 2 dormitórios, living, cozinha, banheiro e área de serviço.  
Desocupado. Condições: Cr\$ 80.000,00 no ato e Cr\$ 200.000,00 financiado.

Fino apartamento situado no Edifício TROGILIO MELO, à rua FERREIRA LIMA, contendo: living, 3 quartos, banheiro social, área de serviço, dependência de empregada e sacada. Garagem.

**APARTAMENTOS DE LUXO - EDIFÍCIO VENEZA - AVENIDA MAURO RAMOS, COM ÁREA DE 169,00m<sup>2</sup>, CONTENDO: LIVING, SALA DE JANTAR, 3 DORMITÓRIOS, 2 BANHEIROS, COPA, COZINHA, ÁREA DE SERVIÇO, DEPENDÊNCIA COMPLETA DE EMPREGADA E GARAGEM. INTERFONE, GÁS CENTRAL, SALÃO DE FESTAS, JARDIM INTERNO, CHURRASQUEIRA E PISCINA INFANTIL. PODE SER FINANCIADO. ACEITAMOS IMÓVEL COMO ENTRADA. Cr\$ 580.000,00.**

**COQUEIROS**

Confortável casa mista edificada em terreno de 24,00m de frente por 27,00m de fundos, tendo uma área de 156,00m<sup>2</sup>, 3 quartos, escritório, living, copa-cozinha, área de serviço coberta, garagem para dois carros. Cr\$ 420.000,00 - rua calçada e bem situada, perto da praia.

Lindo terreno à Rua José Lins do Rego, com área de 1.350,00m<sup>2</sup>. Ótimo preço.

Mansão de LUXO, nova, desocupada, com área de 300,00m<sup>2</sup>, contendo: amplo living, suite, 2 quartos, lavabo, banheiro social, lavanderia, escritório com banheiro, dependência completa de empregada, garagem para 2 carros, vidros fumê. Pode ser financiada.

**CACHOEIRA DO BOM JESUS**

- Lindo terreno plano, medindo 42 metros de frente para a estrada geral e 250 metros de fundos. Perto do Armazém do Expedicionário.

**ESTREITO**

Vende-se uma bem montada FÁBRICA DE CONFECÇÕES, com sede própria (Prédio com 2 andares), maquinaria em perfeito estado de conservação, estoque têxtil, e outros do ramo, telefone, MARCA DE QUALIDADE bem conhecida em vários ESTADOS.  
Negócio urgente. Pagamento facilitado.

**ARMAÇÃO**

**PRAIA DA ARMAÇÃO**  
Ótima casa mista, edificada em terreno de 480,00m<sup>2</sup>, contendo 3 dormitórios, living, banheiro, cozinha, varandão, churrasqueira e despensa. FICAM TODOS OS MÓVEIS. Cr\$ 200.000,00 sem financiamento.

Ótima casa de madeira, bem situada, terreno de 14,00m de frente por 35,00m de fundos, com as seguintes peças: 3 quartos, living, copa-cozinha, banheiro e abrigo para carro. Cr\$ 120.000,00 à vista.

**AGRONÔMICA**

- Casa de alvenaria, em construção, a ser entregue no mês corrente. Contendo as seguintes peças: 1 suíte, 2 quartos, 1 banheiro social, copa-cozinha, hall, varandão e garagem.

**VARIEDADES IMOBILIÁRIAS PREP IMÓVEIS**

FELIPE SCHMIDT, 58 - GALERIA COMASA - LOJA 3  
FONES: 22-4261 - 22-1100 - CRECI 571

**CENTRO**

**NÃO PENSE DUAS VEZES** - Esta, é realmente sua chance de morar bem, casa com dois pisos: 1o. Piso, living, copa, cozinha, dep. de empregada, despensa, área, banheiro, um dormitório; 2o. Piso, hall, dois armários, dois dormitórios, banheiro.  
COD-163-C

Preço: Cr\$ 300.000,00

**ESTREITO**

**NOTE BEM** - Casa com hall, escadas de mármore, living, sala de jantar, quatro dormitórios, três banheiros com boxes, uma suíte, copa, cozinha, dep. empregada, área de serviço, duas garagens, churrasqueira, casa toda decorada a gesso.  
COD-155-C

Preço: Cr\$ 600.000,00

**COQUEIROS**

**DESCANSE BEM** - Casa com living, três dormitórios, banheiro, copa, cozinha, área, dep. completa de empregada, lavanderia, piscina, garagem para quatro carros, casa toda em carpê.  
COD-175-C

Preço: Cr\$ 480.000,00

**AGRONÔMICA**

**EIS UM BOM NEGÓCIO** - Casa com living, sala de jantar, três dormitórios, dois banheiros, área de serviço interna, cozinha, despensa, garagem.  
COD-184-C

Preço: Cr\$ 350.000,00

**CENTRO**

**OLHE BEM** - Apartamento com duas salas centrais, servindo para escritório.  
COD-141-A

Preço: Cr\$ 235.000,00

**AGRONÔMICA**

**CONFORTÁVEL APARTAMENTO** - Apartamento com hall, living, três dormitórios, dois banheiros, sendo um privativo do casal, dep. de empregada, área de serviço, cozinha, garagem, para dois carros.  
COD-136-A

Preço: Cr\$ 421.000,00

Plantões aos domingos, além destes imóveis temos outros à sua disposição.

**PREP** MERCADO DE IMÓVEIS  
**SUPER MERCADO DE IMÓVEIS**  
**SUPER MERCADO DE IMÓVEIS**  
**SUPER MERCADO DE IMÓVEIS**  
**SUPER MERCADO DE IMÓVEIS**  
**SUPER MERCADO DE IMÓVEIS**  
**SUPER MERCADO DE IMÓVEIS**  
**SUPER MERCADO DE IMÓVEIS**  
**SUPER MERCADO DE IMÓVEIS**  
**SUPER MERCADO DE IMÓVEIS**  
**SUPER MERCADO DE IMÓVEIS**  
**SUPER MERCADO DE IMÓVEIS**

**APARTAMENTOS**

**CENTRO - Rua Arcipreste Paiva - Ed. Praça 15**  
Apto. no. 703 com 2 quartos, sala, cozinha e BWC com uma área de 79,47m<sup>2</sup>. Ref. 001

**RUA ESTEVES JÚNIOR**  
Ed. Solar do Flamboyant



Apto. 602 com 2 quartos, 1 suíte, living, sala, escritório, BWC social, cozinha, área de serviço, dependências completas de empregada, garagem. Todo acapetado, armários embutidos laqueados, azulejos até o teto. Área total 209,59 m<sup>2</sup>. Ref. 004

**CANASVIEIRAS - PRAIA ED. BEIRA MAR**

Apto. 028 e 038 com 3 quartos, sala, copa, cozinha, área de serviço, dependências de empregada e vaga de garagem. Área total 104,04 m<sup>2</sup>. Ref. 009

**CENTRO - Rua Felipe Schmidt Edifício A.Coelho**

Apto. 305 com 3 quartos, sala, BWC social, cozinha, dependências completas de empregada, área de serviço e garagem. Quartos carpetados, armários embutidos de fôrmica e azulejos até o teto. Área total 139,48 m<sup>2</sup>. Ref. 007

**CENTRO - Rua Felipe Schmidt Ed. Santa Catarina**

Apto de 1, 2 e 3 quartos, sala, cozinha, área de serviço, dependência de empregada e garagem. Ref. 011

**CAMBORIÚ - PRAIA ED. ATLÂNTICO**

Apto no. 75 com 2 quartos, sala, banheiro social, cozinha. Totalmente mobiliado. Área total 45,54m<sup>2</sup>. Ref. 003

**CAMBORIÚ - PRAIA Av. Atlântica ED. PUNTA DEL ESTE**

Apto. 04 com 2 quartos, sala, cozinha, lavabo, BWC social, área de serviço e garagem. O apartamento está totalmente mobiliado inclusive com aparelho de televisão. Área total 115 m<sup>2</sup>. Ref. 008

**ITAPEMA - PRAIA ED. CHAPECÓ**

Apto de 2 quartos, sala, banheiro social, cozinha, área de serviço, dependência de empregada e garagem. Completamente mobiliado. Área total 121,46 m<sup>2</sup>. Ref. 006

**AGRONÔMICA**  
Rua Rui Barbosa  
ED. CONDESSA



Aptos. 102 e 305 com 2 quartos, 1 suíte c/banheiro privativo, living, BWC social, área de serviço, dependência de empregada, garagem e armários embutidos. Local privilegiado. Área total 143,89 m<sup>2</sup>. Ref. 002

**CASAS**

**COQUEIROS**

Casa, excelente localização, construída em terreno de 686 m<sup>2</sup>, constando de 3 quartos, sala, cozinha, BWC social, área de serviço, dependências completas de empregada, garagem para 2 carros. Área total 138,20m<sup>2</sup>. Ref. 010

**TRINDADE**

Conjunto residencial Sulbrasil num dos mais aprazíveis bairros da cidade, temos várias casas em fase de acabamento. Escolha o projeto que você quer e o tamanho que você deseja. Plantão no local ou nas 3 lojas de venda da Emedaux.

**CENTRO**

Casa com 3 pavimentos, 210m<sup>2</sup> de área construída, em terreno de 87,76m<sup>2</sup>. CENTRO - Rua General Bittencourt. Ref. 013

**TRÊS RIACHOS - BIGUAÇÚ**

Casa com terreno de 81.312 m<sup>2</sup> com diversas benfeitorias e plantações (pequena fazenda).

**TERRENOS**

Disponhos de excelentes terrenos na Trindade, Canasvieiras, Barreiros, Agronômica, Lagoa, Sambaqui, Jurerê, Camboriú.

**LOJA**



Vende-se excelente loja e sobreloja em edifício central. Com uma área total de 762m<sup>2</sup>. 3 portas de blindex com toldos de lona.

**CONDIÇÕES DE VENDA**

Com uma entrada de apenas 10% ou com o FGTS você pode adquirir um apartamento Emedaux. Os restantes 90% podem ser financiados em 10, 15 ou 20 anos. E nós lhe oferecemos ainda, S/custos, os serviços de despesa. Ref.

**NOVAS CONCESSÕES DO SFH**

Em 1975 a devolução da correção foi de 10%. Em 1976 ela será de 12%. Use o seu FGTS como entrada ou amortização da dívida.

**EMEDAUX**  
ENGENHARIA E EMPREENDIMENTOS S.A.

Não pague duques.  
Venda conversativa e honesta.  
Rua Desdoro, 13 - fone 22-4368  
Rua Trajano, 18 - fone 22-0053  
Pça. Pereira Oliveira, 11 - fone 22-4340  
CRECI 31

**PARA ALUGAR SEU IMÓVEL NA GRANDE FLORIANÓPOLIS PROCURE A **CONTACTO****

Praça Pereira Oliveira  
Ed. Visconde de Ouro Preto  
Sobrelajeas - 16 e 17 - Sede própria

CRECI 182  
**FONE 223958**

**APARTAMENTO - VENDE-SE**

No Ed. Solar de Kastellorizon, no. 1.102. Com 3 quartos, grande living em L, banheiro, cozinha, dependência completa de empregada, área de serviço e garagem. Com armários embutidos em todos os quartos, cozinha e área de serviço. Todo com sinteco. O Apto. é situado em esquina, bem ventilado e ensolarado, com ampla vista para o mar e toda a cidade. O edifício conta com amplos playground e salão de festas.

Vende-se com ou sem mobília. Tratar no local ou pelo fone 22-3010.

**CONTACTO VENDE**  
CRECI 182

**COQUEIROS**  
Edifício Itamaracá - Rua Abel Capela. Excelente situação. Apartamento com três quartos, sala, cozinha, área de serviço, estacionamento - garagem. 90 mil de sinal e saldo financiado pelo SFH.  
Ref. 079

Pr. PEREIRA OLIVEIRA, Ed. VISC. de OURO PRETO, S/L 16 e 17  
**fone: 223958**

**CONTACTO VENDE**  
CRECI 182

**COQUEIROS**  
Casa de alvenaria com quatro quartos, três banheiros, duas salas, cozinha e dependência de empregada. Praia do Meio, Rua Elzeu Guilherme.  
Ref. 092

Pr. PEREIRA OLIVEIRA, Ed. VISC. de OURO PRETO, S/L 16 e 17  
**fone: 223958**

**CONTACTO VENDE**  
CRECI 182

**CENTRO**  
Edifício São Francisco. Próximo à KOESA e Beira-Mar Norte. Apartamento com dois quartos e garagem. Preço excepcional. Ideal para estudantes ou família média. Pequena entrada e saldo financiado em módicas prestações (menos que o aluguel) pelo SFH.  
Ref. 093

Pr. PEREIRA OLIVEIRA, Ed. VISC. de OURO PRETO, S/L 16 e 17  
**fone: 223958**

**CONTACTO VENDE**  
CRECI 182

**INGLESES**  
Sítio com árvores frutíferas, água, pequena pastagem, cercado, a 500 metros do asfalto com área de 40 mil metros quadrados. Preço 120 mil a combinar.  
Ref. 101

Pr. PEREIRA OLIVEIRA, Ed. VISC. de OURO PRETO, S/L 16 e 17  
**fone: 223958**

**IMOBILIARIA NOSSA SENHORA DE FATIMA LTDA.**  
Rua Fernando Machado No. 35 - Centro  
CRECI No. 549 - telefone 22-4837

**CASAS E APARTAMENTOS A VENDA**

Rua João Ganzo Fernandes 93 - Saco dos Limões casa c/221m2 - 4 quartos - 1 Hitinet térrea (alvenaria) e demais dep. no terreno possui mais 2 casas de madeira - negócio urgente - Cr\$ 350.000,00.

Rua Tiradentes, 29 - Prédio c/3 pavimentos (ótimo ponto comercial) Cr\$ 950.000,00

Rua Fernando Machado 62 - casa c/2 pavimentos, 5 quartos, etc - Cr\$ 560.000,00 aceita apartamento no negócio.

Rua Fernando Machado, 35 - ótimo ponto comercial - Cr\$ 600.000,00

Rua N.S. Rosário - Estrelito - Jardim Panorama - casa c/4 quartos, 2 cozinhas, 2 banheiros, garagem 2 veículos - Cr\$ 275.000,00 (casa nova) negócio urgente.

Rua Tavares Sbo. 186 - Bom Abrigo - casa c/188m2 - 4 quartos e demais dep. - garagem 2 veículos - Cr\$ 630.000,00 - desocupação imediata.

Rua João Costa 63 - Bom Abrigo - casa c/150m2, 2 quartos, 1 suíte, sala, copa, banheiro e 2 quartos térreo - garagem p/3 veículos (terreno 12mx30. Possui mais uma casa mixta c/100m2 (2 anos de uso) - Cr\$ 380.000,00, desocupação imediata.

Rua Al. Lamego - Ed. Alm. Lamego - apto. todo acarpetado e armários embutidos - 3 quartos etc, garagem 2 veículos - Cr\$ 420.000,00

**Terrenos - Chácaras e sítios**

Saco Grande - próximo Cidade das Abelhas linda chácara /água própria, árvores frutíferas e uma casa habitável - área de 60m x 1.000m - Cr\$ 280.000,00 - urgente.

Saco Grande - várias áreas - Para alugar tempos apartamentos e casas Casa p/repartição ou Clínica médica c/grande estacionamento. R. Demétrio Ribeiro.

**GRUPO maguefa** CRECI No. 44  
**MAGUEFA - CORRETORA E ADMINISTRADORA DE IMÓVEIS LTDA.**

**OFERECE**

**CASAS**

No. 01 -

Na Trindade c/130m2, de área construída nova, em terreno de 360m2, com living e três dormitórios totalmente acarpetados, o dormitório do casal com banheiro privativo e ar condicionado, mais um banheiro social cozinha e banheiros com azulejos decorados até o teto e box de acrílico Área de serviço, dependências completas para empregada, jardim, quintal, c/churrasqueira e garagem. Preço: Cr\$ 410.000,00. Sendo Cr\$ 270.000,00 Financiados e Cr\$ 140.000,00 Poupança a combinar.

No. 02 -

Na Agronômica casa nova com 233 m2, de área construída, sobre terreno de 490 m2, com living, sala de jantar e três dormitórios totalmente acarpetados, sendo o do casal com banheiro privativo, mais um banheiro social, cozinha e banheiros com azulejos decorados até o teto e box de acrílico. Na cozinha armários e balcão de duas cubas de aço Gás central dependências completas de empregada, garagem, jardim e amplo quintal. Preço: Cr\$ 700.000,00 - Entrada: Cr\$ 200.000,00 a combinar. Sendo Cr\$ 500.000,00 financiado em 15 anos.

No. 03 -

No Estreito, mais precisamente no Balneário, com 215 m2, de área construída em terreno de 400m2. Com living de 45m2, sala de jantar quatro dormitórios, dois banheiros, cozinha montada, área de serviço, garagem, jardim e quintal. Preço: Cr\$ 490.000,00 a combinar

No. 05 -

No Jardim Itaguaçu um projeto moderníssimo de dois pavimentos com 350m2 de área construída em terreno de

360m2.

Térreo: Living, sala de estar, sala de jantar, gabinete, lavabo, cozinha, dependências completas de empregadas (duas) áreas de serviços adega e garagem.

Pavimento Superior: Quatro dormitórios, o do casal com banheiro privativo e quarto de vestir, mais um banheiro íntimo e sala de TV.

O acabamento é da mais alta qualidade, oferecendo o mais completo conforto como seja: água quente central com tubulação em cobre, gás central, forração LOOP importada, na parte íntima. Preço: Cr\$ 1.150.000,00 Sendo: Cr\$ 500.000,00 financiados em 15 anos, Saldo a combinar.

No. 08 -

Na Trindade, em final de construção, c/living amplos, sala de jantar conjugados, estar íntimo, três dormitórios, sendo um com banheiro privativo, mais um banheiro social, cozinha e banheiros com azulejos decorados até o teto, piso cerâmica vitrificada, dependências completas p/empregada, lavanderia, área de serviço c/churrasqueira e garagem para dois carros. Preço: Cr\$ 650.000,00 - Sendo Cr\$ 400.000,00 financiados e Cr\$ 250.000,00 poupança a combinar.

**APARTAMENTOS**

No. 01 -

Na Beira Mar Norte, andar alto, de frente para o mar com 160m2 Living, três dormitórios, banheiro social, cozinha, dependências completas de empregada, área de serviço e garagem, gás central e porteiro eletrônico. Preço: Cr\$ 650.000,00 a combinar.

No. 03 -

Na Bafa Norte de frente para o mar, no 10o. andar do Edifício Anna Teresia Living com sala de jantar conjugados, lavabo, três dormitórios sendo um com banheiro privativo, mais um banheiro íntimo, dependências completas de empregada, cozinha, área de serviço e garagem. Salão de festas decorado, gás central e água quente central do apto. porteiro eletrônico e telefone externo instalado. Preço: Cr\$ 750.000,00. Sendo Cr\$ 555.000,00 financiados p/Maguefa em 10 anos. Entrada Cr\$ 195.000,00 a combinar.

No. 05 -

No Centro, em prédio novo de 07 pavimentos, c/dois apartamentos por andar, c/sacada, hall de entrada e portaria de mármore, com porteiro eletrônico e gás central. Living e sala de jantar conjugados, três dormitórios, um dos quais com banheiro privativo, mais um banheiro social, cozinha e banheiros com azulejos decorados até o teto, dependências completas de empregada, área de serviço e garagem. Preço: Cr\$ 680.000,00 a Combinar.

**TERRENOS**

No. 01 -

Em Coqueiros, com ampla vista para o mar, com 400m2. Preço: Cr\$ 190.000,00 a combinar.

No. 04 -

Na Estrada Geral de Jurerê, com 1000m2 - Preço à vista de Cr\$ 40.000,00.

No. 06 -

No Saco Grande, com 8.352m2. Ótimo para Indústria. Preço: Cr\$ 160.000,00.

**NÃO PAGUE ALUGUEL**

Use o seu FGTS e adquira o imóvel que convém a você e a sua família e desfrute das novas concessões do S.F.H.

EDIFÍCIO	LOCALIZAÇÃO	ÁREA	APARTAMENTOS DISPONÍVEIS	DEPENDÊNCIAS	ESPECIFICAÇÕES	ENTREGA	POUPANÇA FACILITADA (a combinar)	FINANCIAMENTO EM 10, 12 OU 15 ANOS
VICTOR MEIRELLES	AV. OTHON GAMA D'EÇA e RUA BOCAIUVA	146,74	201 301 601 801 1001	1 SUÍTE - 2 DORMITÓRIOS LIVING - SACADA BANHEIRO SOCIAL COPA - COZINHA - ÁREA SERVIÇO - DEP. EMPREGADA - GARAGEM SALÃO DE FESTAS	TELEFONE - AR REFRIGERADO - CARPET AZULEJOS DECORADOS ATÉ O TETO - FILTRO DE ÁGUA - BOX DE ALUMÍNIO PONTO DE GÁS	Junho/76	86.186,00	497.840,00 (3.500 UPC)
RENOIR E REMBRANDT	AV. BEIRA MAR PÇA. DOS NAMORADOS RUA BOCAIUVA	181,34	503 703 903	1 SUÍTE - 2 DORMITÓRIOS LIVING - SACADA BANHEIRO SOCIAL COPA - COZINHA - ÁREA SERVIÇO - DEP. EMPREGADA COMPLETA GARAGEM - SALÃO DE FESTAS	TELEFONE INT E EXT AR REFRIGERADO COZINHA AMERICANA ARMÁRIOS EMBUTIDOS CARPET - GÁS CENTRAL BOX DE ALUMÍNIO AZULEJOS DECORADOS FILTRO DE ÁGUA E EXAUSTOR	Imediata	235.860,00	497.840,00 (3.500 UPC)
PORTINARI	ESTEVES JÚNIOR AV. RIO BRANCO	104,52	204 B 302 B 303 402	2 ou 3 DORMITÓRIOS LIVING - BANHEIRO SOCIAL - COZINHA - ÁREA SERVIÇO - DEP. EMPREGADA - VAGA GARAGEM INDIVIDUAL	TELEFONE INTERNO AR REFRIGERADO FORRAÇÃO DE CARPET BOX DE ALUMÍNIO GÁS CENTRAL FILTRO - EXAUSTOR	Imediata	41.891,80	374.091,20 (2.630 UPC)
TOULOUSE LAUTREC	AV. TROMPOWSKY	164,19	TIPO B 203 403 404	2 DORMITÓRIOS - LIVING COM SACADA - SUÍTE BANHEIRO SOCIAL COZINHA - DEP. COMPLETAS DE EMPREGADA - ÁREA DE SERVIÇO - GARAGEM SALÃO DE FESTAS E PLAY-GROUND	CARPET - ARMÁRIOS EMBUTIDOS - AZULEJOS DECORADOS - EXAUSTOR TELEFONE INT E EXT AR REFRIGERADO AQUECEDOR A GÁS E ABERTURAS DE ALUMÍNIO	Junho/76	138.400,00	497.840,00 (3.500 UPC)
PANORAMA	AV. BEIRA MAR	179,92	503 903 1003	2 OU 3 DORMITÓRIOS SUÍTE - LIVING BANHEIRO SOCIAL - COPA COZINHA - ÁREA DE SERVIÇO - DEP. EMPREGADA - GARAGEM	CARPET - ESQUADRIAS DE ALUMÍNIO - TELEFONE NA PORTARIA - AZULEJOS DECORADOS ATÉ O TETO AR REFRIGERADO EXAUSTOR - AQUECEDOR A GÁS	Junho/76	218.241,00	497.840,00 (3.500 UPC)
VELAZQUEZ	VISCONDE DE OURO PRETO e RUA EMIR ROSA	121,26	401 101	3 DORMITÓRIOS - LIVING BANHEIRO - COPA COZINHA - SACADA - ÁREA DE SERVIÇO - VAGA DE GARAGEM	TELEFONE NA PORTARIA CARPET - PISO MÁRMORE AZULEJOS DECORADOS ATÉ O TETO - PONTO DE GÁS - FILTRO DE ÁGUA	Imediata	148.261,00	345.814,00 ou 494.814,00

A SUA CASA É UM PATRIMÔNIO SEU E DE SUA FAMÍLIA  
Todos sabem que o Governo devolve parte do total das prestações pagas no Sistema Financeiro da Habitação pelo comprador da casa própria.

Em 1975 a devolução foi de 10%.  
Em 1976 ela será de 12%.  
Isto quer dizer que o Governo aumentou aquela vantagem para o comprador da casa própria.  
E não esqueça:  
aplique o seu FGTS na compra do seu Apartamento.

PCA, PEREIRA OLIVEIRA, 14  
FONE 22-4340  
RUA DEODORO, 13  
FONE 22-4368  
RUA TRAJAN  
FONE 22-0053

**EMEDAUX**  
ENGENHARIA E EMPREENDIMENTOS S.A.  
EMPRESA DO GRUPO EMEDAUX



ADMINISTRADORA DE IMÓVEIS SÃO FRANCISCO LTDA. Trav. Adelaide, 51/55 - Fone: 22-3795 IMÓVEIS PARA ALUGAR (CRECI 19)

- 1 - Casas à Venda:
1.1 - Rua Presidente Coutinho, no. 53 - Centro
Duas casas de alvenaria, as duas com 3 qtos, sala, cozinha, copa, área de serviço, dependência de empregada. O terreno da frente para a rua Presidente Coutinho e fundos para a Av. Rio Branco.
1.2 - Rua Celso Bayma - Jardim Atlântico
Uma casa de material, nova, em fase de acabamento, área construída de 120m2.
1.3 - Rua João de Deus Machado, 31 - Trindade -
Casa de alvenaria com 3 qtos, sala, copa, cozinha, área de serviço, dependência de empregada, churrasqueira, garagem. Um qto. tem armário embutido e parte da casa é carpetada.
1.4 - Rua Bento Gonçalves, 14-A / Transv. da Felipe Schmidt - Centro
Casa de alvenaria, 3 qtos, sala de visitas, sala de estar, copa, cozinha, 2 banheiros, área de serviço, garagem.
1.5 - Rua José de Alencar/Av.Engenheiro Max de Souza - Coqueiros
Casa qtos, sala, copa, cozinha, banheiro, área de serviço.
2 - Apartamentos à venda:
2.1 - Ed. Jorge Daux - Apto. 1004 - Centro
Apto. com 3 qtos, cozinha, banheiro social, dependência de empregada completa, área de serviço.
2.2 - Ed. Trabalhador Catarinense - Apto. 44 - Centro
Apto. com 2 qtos, com armários embutidos, sala, cozinha com armários, área de serviço, banheiro com armário e box. Apto. todo carpetado, carpet Tabacou 6mm.
2.3 - Ed. São Francisco - Apto. 204 - Centro
Apto. com dois qtos, sala, cozinha, banheiro, área de serviço.
2.4 - Ed. Goya - Apto. 1102 - Centro
Apto. com 2 qtos, sala, cozinha, banheiro, área de serviço. Para ser entregue 1977.
2.5 - Ed. Gemini - Apto. 303 - Centro
Apto. com 2 qtos, sala, cozinha, banheiro, dependência de empregada, área de serviço.
3 - Lojas comerciais:
3.1 - Rua Vitor Meireles, no. 11 - Centro
Um edifício de área 600m2, com três pavimentos, 6 salas, 6 banheiros completos, vários armários embutidos, e grande parte carpetada.
4 - Terreno à venda:
4.1 - Rua Juan Ganzo Fernandes s/no. - Sacó dos Limões
Dois terrenos de esquina, com duas casas velhas de madeira.
4.2 - Rua Crispim Mira, no. 34 - Fundos - Centro
Um terreno amplo, com uma casa velha de madeira, área de 200m2.
4.3 - Em Biguacu - Na BR-101
Um terreno com 75m de frente para a BR-101, com 160m de fundos. Fundos fica a 100m da nova pista de rolamento.

CASA NOVA 148m2
Em Barreiros, contendo 3 quartos, banheiro social (azulejos decorados), ampla sala, copa, cozinha (azulejos decorados) ampla garagem. Cr\$ 300,000,00. Aceitam-se terrenos como pagamento.
Tratar no Edif. Dias Velho sobreloja das 15/16/17 - Fones 22-3537, 22-6551 - Regis Imóveis - CRECI 19

Predisul
ADMINISTRADORA PREDIAL DO SUL LTDA.
RUA FELIPE SCHMIDT, 42-A, 1º ANDAR - FONE 22-1824
C.G.C. 83.898.940/0001-77 - FFLIS - S.C.

ALUGAM-S
APARTAMENTOS
ED. DOM PEDRITO - Rua Alm. Alvim - Apto. duplex, c/suíte casal, três qts, living, demais dep. duas garagens, ótima localização.
ED. Dna. CHRISTINA - Rua Emílio Mayer - Coqueiros - Apto. 32 - três qts., living, coz., banh., dep. emp., área serv., garagem, arm. emb., frente p/ mar.
COND. VILA RICA - Av. Trompowski - fino apto. c/suíte, ar cond., living, demais dep. garagem.
ED. EDUARDO - Rua Visc. O. Preto - Apto. 105 - dois quartos, duas salas, coz., banh., dep. emp., área serv.
ED. A. COELHO - R.F. Schmidt - Apto. 205 - três dormits., living, demais dep.
ED. BIANCA - Av. H. Luz - Aptos. 102, 402 - três qts., living, demais dep. forração, garagem.
ED. TROGILIO MELO - Rua Ferreira Lima - apto. 302 - dois qts., living, demais dep. garagem (mobiiliado)
ED. VILLAGE - Rua L. Linhares - Apto. 102 - três qts. living, demais dep. garagem p/dois carros, arm. emb.
COND. JORGE DAUX - Rua Ilhéus - amplo apto. c/três qts., living, demais dep. garagem.
ED. ITAMARACÁ - Rua Abel Capela - Coqueiros - Apto. 23-D, três qts., living, demais dep. garagem
ED. PORTINARI - R. Esteves Jr - Apto. 601, 602 - dois qts., living, coz., banh., dep. emp., área serv., garagem, ar cond. dorm., forração completa.
ED. BEIRA MAR - Av. Rubens A. Ramos - Apto. c/três qts., living, demais dep. garagem (mobiiliado ou não).

CASAS
VILLAGE-LAGOA - Fina casa c/living, suíte, sala, dois quartos, dois banh., demais dep., amplo jardim (mobiiliado)
RUA PEDRO IVO, 17 - ampla casa c/ dois pav., quatorze peças, duas inst. sanit., garagem (p/repart. ou escrit.)
RUA EMIR ROSA - ótima casa central c/sete peças amplas, inst. sanit. (p/ repart. ou escrit.)
RUA JOSE C. SILVA, 540 - Estreito - resid. c/hall, quatro quartos, living, copa-coz, demais dep.
RUA BELISÁRIO B. SILVEIRA, 70 - casa c/dois qts., duas salas, banh., coz., dep. emp., área serv., garagem.
RUA JAIRO CALLADO - belíssima resid. c/432m2, hall, living, duas salas, cinco quartos, quatro BWC, demais dep., garagem p/três carros.
Rua Ma. P. COELHO, 7 - Trindade - três quartos, duas salas, demais dep.

LOJAS E CONJUNTOS
ED. EUNICE - R. Fúlvio Aducci - ótima loja em pleno centro comerc. do Estreito.
ED. FLEMING - Av. Othon D'Eça - excelente loja c/110m2, fácil estacionamento.
CENTRO COMERC. "ARS" - R. F. Schmidt - Eq. J. Coelho - Conjuntos e lojas no melhor ponto da cidade.
ED. JAYME LINHARES - Rua Vidal Ramos - loja 8 - ampla loja térrea, excelente ponto.
ED. MANDAGUAÇU - R. Gaspar Dutra - Estreito - quatro lojas, prédio novo, 1a. locação.

ALUGA creci: 182
Rua Emília Schmidt - Bom Abrigo - Casa excepcional com três quartos, salas (jantar e visita conjugadas) - Suite, banheiro social, copa-cozinha, dependência de empregada, churrasqueira, piscina, garagem com amplo jardim em terreno de 700 metros quadrados. Ar condicionado e outras benfeitorias. Estuda-se venda.
FONE: 22-3958

VENDEMOS
- Ótima Residência em Coqueiros - Com 3 quartos, cozinha, copa, BWC, dependência completa de empregada, sala ampla, garagem e telefone. - Cr\$ 450.000,00.
- Rua Rafael Bandeira - Apto com 3 quartos, sala, cozinha, BWC - Social - área de serviço, acarpetao. Parte de entrada e saldo financiado.
- Apto. Ed. Velasques - Prox. ao Colégio Sagrado Coração de Jesus - 3 quartos, todo carpetado, entrega imediata. Cr\$ 475.000,00.
- Jardim Sta. Mônica - Casa com todas as dependências necessárias, 160m2. Cr\$ 260.000,00.
- Solar Dona Marta - Apto. com 3 quartos, garagem, demais dependências - todo carpetado.
- Casa e Terreno na Praia do Pontal, com fundos para Praia. Local de descanso. Cr\$ 65.000,00.
- Ed. Medeiros Filho, Rua Esteves Júnior - Aptos com 3 quartos, (1 suite), BWC social, sala de estar e jantar em "L" com sacada, cozinha, copa, quarto e BWC de empregada, área de serviço, garagem.
- Agronômica - casa com 3 quartos, BWC social, sala de estar e jantar, copa, cozinha, área de serviço, BWC, garagem. Cr\$ 400.000,00 a combinar.
- ATENÇÃO: Procure tratar de seus negócios diretamente na Empresa, pois poderemos apresentar-lhes outros imóveis.
IMOBILIÁRIA PREDIBENS LTDA
Av. Rio Branco, 104 - CRECI 25
Fones: 22-6099-22-2804-22-6756

CONVERSAL HIDREL LTDA.
AZULEJOS ELIANE
Lisos e decorados, preços de fábrica.
Oferta:
chapas 2,44x0,50 - Cr\$ 24,00.
COMERCIAL HIDREL LTDA.
Jerônimo Coelho, 325
Fone 22-0778 e 22-0988

SETA
Rua Deodoro, 22 C.J.31 - Fone 22 2160 - Ffols
CRECI - 57
IMÓVEIS À VENDA
T-75 - Dois terrenos em ITAGUAÇU, com 799,35m2.
T-74 - Terreno no BALNEÁRIO DANIELA, com 480,00m2.
C-139 - Casa de alvenaria no ESTREITO, com 4 quartos, 3 BWC, área de serviço, garagem, e demais dependências.
C-138 - Casa de alvenaria no CENTRO, com 3 quartos, living, 3 BWC, copa-cozinha, garagem, área de serviço, e demais dependências.
C-137 - Casa de alvenaria em ITAGUAÇU, com 2 quartos, sala, cozinha, BWC, despensa e garagem. Preço Cr\$ 250.000,00.
C-134 - Casa de alvenaria em BARREIROS, com 4 quartos, BWC, living, copa cozinha, e demais dependências.
C-133 - Casa de alvenaria no CENTRO, com 2 pavimentos: contendo no TÉRREO - Sala de visitas, estar, e jantar, 2 suítes, cozinha, e garagem para 2 carros. Pavimento SUPERIOR - Sala de estar, suíte, e demais dependências.
C-132 - Casa de alvenaria em CAPOEIRAS - Com 4 quartos, sala, copa, cozinha, BWC, e demais dependências
C-131 - Casa de alvenaria em ITAGUAÇU - com 2 pavimentos: Pavimento SUPERIOR - com suíte, 3 quartos, BWC, 2 terraços, dep. de empregada. Pavimento TÉRREO - com hall, living, sala de jantar, estar, copa-cozinha, área de serviço, e garagem para dois carros.
C-129 - Casa de alvenaria na AGRONÔMICA - com living, suíte, 3 quartos, sala de jantar, copa-cozinha, quarto de empregada, BWC, garagem e área de serviço.



A. GONZAGA S.A.
MERCADO IMOBILIÁRIO

CRECI No. 1
11a. Região

CENTRO
OPÇÃO No. 54 - Rua Felipe Schmidt - Ed. Bougainvillea - Apto 701 - Com living, 2 dormitórios, cozinha, banheiro, área de serviço, dependência de empregada e garagem. Preço Cr\$ 270.000,00, No ato Cr\$ 71.174,00, o saldo transferível de Cr\$ 198.826,00
OPÇÃO No. 73 - RUA: VIDAL RAMOS - ED. FRANCISCO NAPPI - APT. No. 604 - COM 2 DORMITÓRIOS, SALA, COZINHA, BANHEIRO, DEPENDÊNCIA DE EMPREGADA. ÁREA DE: 102m2.
OPÇÃO No. 26
ED. PEDRO I - APARTAMENTO No. 1.005 - COM 58,38m2, COM 1 DORMITÓRIO, SALA, COZINHA, E BANHEIRO. ATO CR\$ 82.750,00 - RESTANTE FINANCIADO PELA C.E.F. ED. EM FINAL DE CONSTRUÇÃO - ENTREGA EM MAIO 76.
OPÇÃO No. 88 - RUA ESTEVES JÚNIOR, ED. CONJUNTO PORTINARI, 20. BLOCO, AP. 404. LIVING, 2 DORMITÓRIOS, COZINHA, ÁREA DE SERVIÇO, DEPENDÊNCIA DE EMPREGADA, S/GARAGEM. AP. TODO ACARPETADO, INTERFONE E AZULEJOS DECORADOS ATÉ O TETO.
OPÇÃO No. 66 - RUA FELIPE SCHMIDT, ED. ARTHUR, AP. 205 - SALA, 1 DORMITÓRIO, COZINHA, BANHEIRO E ÁREA DE SERVIÇO. S/GARAGEM. PREÇO Cr\$ 150.000,00.

TRINDADE
OPÇÃO No. 34 - Rua Cid Gonzaga, no. 3 - Casa de alvenaria de dois pavimentos. Terreno com living, copa-cozinha, 2 dormitórios, banheiro e área de serviço. Living e dormitórios carpetados. 2o. pavimento com living, 2 dormitórios, cozinha, banheiro e área de serviço. Área total construída 112,00m2. Área do terreno 144,00m2. Preço Cr\$ 490.000,00 a Combinar.
OPÇÃO No. 62 - EDIFÍCIO JOANA DE GUSMÃO - Apartamento no. 704 - com living, 1 dormitório, banheiro, cozinha e área de serviço. Preço Cr\$ 276.323,07 a combinar.
OPÇÃO No. 37 - RUA FELIPE SCHMIDT, ED. BOUGAINVILLEA, AP.403 - LIVING, BANHEIRO, 1 DORMITÓRIO, COZINHA, ÁREA DE SERVIÇO, S/GARAGEM.
OPÇÃO No. 23 - RUA: EMIR ROSA, ED. VELASQUES, APTO. 202, COM LIVING, 2 DORMITÓRIOS, COPA-COZINHA, ÁREA DE SERVIÇO, COM BWC, SEM DEP. EMPREGADA, 1 BANHEIRO, E GARAGEM. COZINHA E BANHEIRO COM AZULEJOS ATÉ O TETO, MASSA CORRIDA, TODO ACARPETADO, LIVING E DORMITÓRIOS DECORADOS A GESSO, ÁREA CONSTRUÍDA 121,26 m2. PREÇO CR\$ 420.000,00.
OPÇÃO No. 103 - RUA CRISPIM MIRA, No.113 - TERRENO COM 350m2, EXISTE 2 CASAS, ANTIGAS QUE PODEM SER RECUPERADAS. PREÇO CR\$ 315.000,00 A COMBINAR.
OPÇÃO No. 24 - Rua Hermann Blumenau, casa de alvenaria, com 4 dormitórios, 3 salas, banheiro, copa-cozinha, 2 áreas de serviço e despensa. Casa toda mobiliada, carpet e cortinas. Área construída 112,00 m2. Área do terreno 166,00m2. Preço Cr\$ 750.000,00 a combinar.
OPÇÃO No. 06 - Rua Felipe Schmidt, Ed. Bougainvillea, Ap. 1.002, com living, 1 dormitório, cozinha, área de serviço, banheiro, S/Garagem. Área construída 57,86m2. Preço Cr\$ 212.000,00, no ato Cr\$ 40.000,00, o saldo a combinar.
OPÇÃO No. 30 - RUA JUVENCIO COSTA - Casa de alvenaria, com living, 3 dormitórios, banheiro, com azulejos decorados até o teto, cozinha com azulejos decorados até o teto. Área de serviço e garagem. Área construída 87,67m2. Terreno com 300,00m2. Preço Cr\$ 350.000,00 a combinar.
OPÇÃO No. 31 - Rua Alba Dias Cunha, Terreno, com 12 metros de frente, por 65 metros nas laterais e 35 metros nos fundos. Existe uma casa de madeira. Preço Cr\$ 90.000,00 a combinar.

OFERTA ESPECIAL
TRINDADE
OPÇÃO No. 9 - RUA: LAURO LINHARES, S/N - EDIFÍCIO CRISTIANNE VILLAGE, APARTAMENTO 201 - COM LIVING, 3 DORMITÓRIOS, COZINHA, BANHEIRO, DEPENDÊNCIA DE EMPREGADA, ÁREA DE SERVIÇO E GARAGEM. APTO. TODO ACARPETADO, APARELHO DE AR CONDICIONADO, ARMÁRIOS EMBUTIDOS DE 5 PORTAS, 1 CÂMARA CONJUGADA DE CASAL, AZULEJOS ATÉ O TETO E CORTINAS. OS MÓVEIS DO DORMITÓRIO DO CASAL E DO LIVING SÃO: "CIMO" - PREÇO CR\$ 350.000,00, NO ATO CR\$ 80.000,00, O SALDO FINANCIADO.
CENTRO
Apartamento de alto padrão, na Av. Rubens de Arruda Ramos, edifício Antares. Living, 3 dormitórios, banheiro social, cozinha, dependência de empregada, sacada e garagem para dois carros, todo acarpetao, banheiro, cozinha e área de serviço, com azulejos decorados até o teto. Interfone, aquecedor central a gás. Preço Cr\$ 630.000,00 a combinar.
APARTAMENTO DE ALTO PADRÃO, SOLAR DE ALPERSTED, AV. OTHOM GAMA D'EÇA, COM LIVING SUITE, 2 DORMITÓRIOS, BANHEIRO SOCIAL, SACADA COZINHA, ÁREA DE SERVIÇO, DEPENDÊNCIA DE EMPREGADA, VESTÍBULO E GARAGEM, BANHEIRO COZINHA E ÁREA DE SERVIÇO COM AZULEJOS DECORADOS ATÉ O TETO. AQUECIMENTO CENTRAL A GÁS. ÁREA CONSTRUÍDA. 161,82m2. - PREÇO CR\$ 650.000,00
PLANTÃO PERMANENTE
De 2a. a Sábado, das 8,00 as 22,00 horas.

COQUEIROS
OPÇÃO No.67 - CASA DE ALVENARIA, COM 4 DORMITÓRIOS, SALA DE ESTAR, LIVING, COPA-COZINHA, BANHEIRO PRIVATIVO, BANHEIRO SOCIAL, C/BANHEIRO, ÁREA DE SERVIÇO, DEPENDÊNCIA DE EMPREGADA, DUAS GARAGENS, LAZARÃO, LIVING ACARPETADO, ARMÁRIOS EMBUTIDOS, ANEXO MAIS UM DORMITÓRIO. ÁREA CONSTRUÍDA 240 m2. ÁREA DO TERRENO 700m2.
OPÇÃO No. 74 - Rua Tavares Sobrinho, casa de alvenaria, com living, 2 dormitórios, cozinha, banheiro, dependência de empregada, lavanderia e cobertura p/carros. Área construída 106,00 m2. Área do terreno 360,00m2. Preço Cr\$ 350.000,00, a combinar.
OPÇÃO No. 10 - Rua Desembargador Pedro Silva, Ed. Itapuá, Ap. 204, PRAIA DE ITAGUAÇU. Apartamento com living, 3 dormitórios, banheiro, cozinha, dependência de empregada, área de serviço, sacada e garagem. Possui 4 armários embutidos. Área construída 130m2. Preço Cr\$ 400.000,00, no ato Cr\$ 100.000,00, saldo financiado.
ITAGUAÇU
OPÇÃO No. 20 - ÓTIMO TERRENO, COM ÁREA DE 818,90m2, TERRENO PLANO E FIRME. PREÇO CR\$ 600.000,00 A COMBINAR. VILLAGE
LAGOA
LAGOA DA CONCEIÇÃO
OPÇÃO No. 19 - Ao lado do Restaurante Andrinus, casa mista, de 2 pavimentos, com living, 3 dormitórios, copa-cozinha, banheiro, dependência de empregada e garagem. Casa toda pintada recentemente e toda mobiliada. Preço Cr\$ 120.000,00 a combinar.
ESTREITO
OPÇÃO No. 58 - RUA: HEITOR BLUM ESQ. COM RUA MARECHAL CÂMARA - CASA DE ALVENARIA COM LIVING, 3 DORMITÓRIOS, BANHEIRO, PORÃO E GARAGEM. ÁREA DO TERRENO - 450m2. ÁREA CONSTRUÍDA - 230m2. EXCELENTE PONTO COMERCIAL.
PRAIA
OPÇÃO no. 98 - PRAIA DA JOAQUINA - Estrada Geral - casa de alvenaria, recém-construída, para fins comerciais, mas pode ser transformada em residência particular. Área construída 307,94m2. Área do terreno 36.000,00 (trinta e seis mil metros quadrados). Preço Cr\$ 700.000,00 a combinar. Negócio urgente.
CAMBORIÚ
OPÇÃO No. 25 - RUA 2.000 - no centro de Camboriú, Edifício Mariana, apartamento no. 22, com living, 2 dormitórios, cozinha, banheiro, sacada, área de serviço e garagem. Área construída 81,00m2. Prédio em final de acabamento, data de entrega "AGOSTO/77". Preço Cr\$ 295.000,00 no ato Cr\$ 141.000,00 a combinar. Financiário Cr\$ 154.000,00 pela C.E.F.
J.SANTA MONICA
JARDIM STA.MÔNICA - TRINDADE
OPÇÃO No. 80 - ÓTIMO TERRENO COM ÁREA DE 2.206,00m2, TODO ARBORIZADO, PREÇO CR\$ 380.000,00 A COMBINAR.
LOTE NO VILLAGE
OPÇÃO No. 84 - TERRENO COM ÁREA DE 1.040,00m2, PRÓXIMO AO LIC. PREÇO Cr\$ 168.000,00 A COMBINAR.

Rua Arcipreste Paiva, 11





A sua maior segurança imobiliária na Capital  
Incorpora, constrói, vende - inclusive imóveis de terceiros.

**IMOBILIÁRIA PREDIBENS LTDA.**  
Av. Rio Branco, 104 -  
Fones - 22-6099 e 22-6756 - Fpolis. SC

**EDIFÍCIO MICHELE em Coqueiros.**  
Entrega em setembro; luxo, 2 dormitórios, sala, copa-cozinha - dep. de empregada e garagem.  
O melhor preço. O seu crédito está nos imóveis que você possui.

**CASAS: VENDE-SE**

Três casas com 130, 194 e 204m<sup>2</sup> respectivamente, com 3 quartos, living, copa e cozinha, 2 banheiros, dependência de empregada, garagem, toda acarpetada, azulejo até o teto, box acrílico, recém-construída, ótimo acabamento, avenida pavimentada próxima à Universidade Federal.  
Tratar Edifício Dias Velho sala 304 - Telefone 22-6307

**ALUGA-SE**

Aluga-se uma residência para fins comerciais ou residenciais, situada à rua Alves de Brito no. 71, contendo 2 telefones, área construída 600m<sup>2</sup>, totalmente acarpetada, com lustres e armários embutidos em todas as dependências, inclusive de serviço, um quintal de 700m<sup>2</sup> totalmente arborizado e pavimentado a lajota, ar condicionado em toda parte social. Informações durante o horário comercial pelo fone 22-1832 e fora expediente pelos fones 22-0098 e 44-1542.

**C. OLIVEIRA - NEGÓCIOS IMOBILIÁRIOS LTDA.**

**CRECI - 601**

Rua Felipe Schmidt, 58 - conj. 805 - fone 22-1429.  
**IMÓVEIS À VENDA**

ATENDEMOS EM NOSSO ESCRITÓRIO TAMBÉM AOS DOMINGOS ATÉ AS 12 HORAS.

**RUA FERREIRA LIMA**  
Fino apartamento contendo: Living para dois ambientes, 2 quartos, banheiro e cozinha c/azulejo decorados até o teto, dep. completa para empregada, área de serviço, massa corrida nas paredes, telefone, garagem.  
PREÇO: Cr\$ 380.000,00 sendo Cr\$ 80.000,00 de entrada e o saldo financiado de Cr\$ 300.000,00.  
**ED.VILLAGE - TRINDADE**  
Apartamento com living, 3 dormitórios, banheiro com azulejos coloridos até o teto, cozinha com azulejos coloridos até o teto, dep. completa para empregada, área de serviço, garagem. Todo acarpetado. Área total de 132m<sup>2</sup>.  
PREÇO: Cr\$ 340.000,00 a combinar.  
**ED.VICTOR MEIRELLES - CENTRO**  
Dois ótimos apartamentos no 7o. andar, de frente para a rua Othon Gama D'Éça. Ótimos preços e excelentes condições de financiamento.  
**ED.PORTINARI - Rua Esteves Júnior**  
Apartamento com 2 quartos, dep.de empregada, living, cozinha, banheiro, área de serviço, garagem; acarpetado, ar condicionado, interfone, porteiro eletrônico.  
PREÇO: Cr\$ 415.000,00  
**RUA EMIR ROSA - CENTRO**  
Apartamento com 3 quartos, 2 banheiros, sendo um privativo do quarto do casal e outro social, living, copa, cozinha, dep. completa para empregada, área de serviço, garagem.

**AV.OTHON GAMA D'ÉÇA - CENTRO**  
Apartamento com living, 3 quartos, banheiro privativo no quarto principal, banheiro social e cozinha com azulejos decorados - área de serviço, dep. completa para empregada.  
PREÇO: Cr\$ 460.000,00 Financiado  
**ED.RIO BRANCO - CENTRO**  
Apartamento com 2 quartos, living, banheiro social, cozinha com azulejos decorados até o teto, WC para empregada, área de serviço, sinteko, garagem. OBS: Armários embutidos no quarto de casal, armário na cozinha, massa corrida nas paredes.  
PREÇO: Cr\$ 325.000,00 sendo Cr\$ 244.000,00 Financiado e o restante a combinar.  
**RUA CAMPOLINO ALVES**  
Casa de alvenaria contendo: 3 quartos, sala de estar, cozinha e banheiro com azulejos decorados até o teto, área construída 80m<sup>2</sup> - Área do terreno 460,2. Tempo de construção: 4 anos.  
PREÇO: Cr\$ 280.000,00 com financiamento.  
**RUA VALDEMAR OURIQUES - CAPOEIRAS**  
Casa de alvenaria com: Living, sala de jantar, suíte, 2 quartos, banheiro com azulejos decorados até o teto, No subsolo: 2 quartos e 1 banheiro com azulejos decorados até o teto, área de lazer, garagem.  
PREÇO: Cr\$ 420.000,00  
**RUA AROLDIO RIOS - BARREIROS**  
Casa nova de alvenaria, recém-construída com 3 quartos e demais dependências. Área construída: 75m<sup>2</sup>. Área do terreno: 300m<sup>2</sup>.  
PREÇO: Cr\$ 220.000,00  
**BAIRRO DE FÁTIM**  
Transversal da rua Aracy Vaz Callado  
Finíssima residência com garagem, para 2 veículos, living com 65m<sup>2</sup>, sala de jantar, lavabo, escritório, sala de música, jardim de inverno, 5 banheiros, sala de estar íntima, suíte de casal, 3 quartos, dep. completa para empregada, jardins externos, cozinha americana, copa, armários embutidos nos quartos, ar condicionado. Terreno de 612m<sup>2</sup> - 18x34 metros  
PREÇO: Cr\$ 850.000,00  
**RUA LAURO LINHARES (de esquina) TRINDADE**  
Excelente terreno com 1.200m<sup>2</sup>, sendo 25m de frente  
PREÇO: Cr\$ 320.000,00  
**LAGOA DA CONCEIÇÃO (Perto do Corujão)**  
Excelente terreno com 480m<sup>2</sup> - 24x20 metros  
PREÇO: Cr\$ 60.000,00



**CENTRO**  
Rua Nunes Machado, 12 Conj. 03 - 1o. andar  
FONE: 22-1655

**ALUGA**

- Estamos alugando no Ed.ANTARES, Apto, 1101, Beira Mar Norte, todo acarpetado, c/3 qtos. sala, copa, cozinha, dep. empregada, garagem e telefone a ser instalado. Cr\$ 4.000,00
- Ed.Condomínio ITAJUBÁ, Av.Mauro Ramos - 210 - Bco.B2 Apto. 14, c/2 qtos. sala, cozinha, banheiro, área de serviço, e telefone. Cr\$ 2.300,00
- Ed.Brigadeiro Fagundes - Apto. 73 - c/2 quartos, sala, cozinha, banheiro área de serviço. Cr\$ 2.300,00
- Ed.BEIRÃO à rua Tiradentes 03 Apto. 32 c/ 3 qtos. sala, cozinha, banheiro, dep. empregada. Cr\$ 3.000,00
- Ed.Visconde de Ouro Preto, Apto. 706 c/ 2 qtos, sala, copa, cozinha, dep. empregada, garagem, telefone, c/móveis Cr\$ 3.500,00 sem móveis Cr\$ 3.000,00
- Casa para instalação de ESCRITÓRIO à rua Fernando Machado - 26, c/sala, cozinha, banheiro, 90m<sup>2</sup> Cr\$ 3.500,00
- Casa no JARDIM STA.MÔNICA c/3 qtos. sala, copa, cozinha, dep. empregada, garagem p/2 carros, pátio gramado, casa c/sinteko, e telefone Cr\$ 4.000,00

**VENDE**

- Apto. no Ed.Brigadeiro Fagundes, 105, 3 qtos. sala, cozinha, área de serviço, telefone Cr\$ 400.000,00
- Apto. no Ed.BAHIA c/154m<sup>2</sup>, com vista para a Baía Sul, c/qtos, escritórios, sala de estar, sala de jantar, hall, dep. empregada, cozinha, área de serviço, banheiro e cozinha c/azulejo até o teto, armários embutidos em estilos nos quartos. Cr\$ 450.000,00
- Casa de alvenaria com 276m<sup>2</sup> de área construída, excelente vista panorâmica, acabamento de luxo, c/área de terra de 17.503m<sup>2</sup>, 5 qtos, 2 salas de estar, sala de jantar, 3 circulações, 2 varandas, cozinha, área de serviço coberta, dispensa, garagem e churrasqueira, água potável encanada diretamente de uma cachoeira existente no quintal, Cr\$ 1.500.000,00
- Área de terra em SAMBAQUI, via Ratonas c/área de frente medindo 70m, fundos 80m, e lados 1.000 e 2.000 Cr\$ 100.000,00
- Lote no BALNEÁRIO CAMBORIÚ, à Rua 500 lote 15 perto da nova avenida Cr\$ 50.000,00
- Ed.PORTINARI c/2 qtos, living, cozinha, área de serviço, dep. empregada, todo acarpetado, gás central, ar condicionado. Cr\$ 400.000,00

**VENDE E ALUGA EM QUALQUER PONTO DA CIDADE CRECI 29 ESTREITO**

Rua José Candido da Silva, 721  
fones 44-2424 - locação  
44-1467 - vendas  
44-2677 - ADMINISTRAÇÃO

**ALUGA**

Apartamento à Rua Pascoal Simone, Ed.Praia da Saudade, 1o. andar, Coqueiros, c/2 qtos, c/armários embutidos, sala, banheiro, cozinha, garagem, Cr\$ 2.220,00  
Apartamento à rua José do Vale Pereira, 3o. andar, c/3 qtos, banheiro, copa, cozinha c/armários, sala de visita c/carpete, dep. empregada, área de serviço, garagem, telefone, jogo de quarto casal c/armários embutidos e lustres. Cr\$ 3.700,00  
Prédio no Estreito, situado à Rua Cel.Pedro Demoro, eqs.Terezi Cristina, 1o, 2o, e 3o. andar, 15 salas todas c/installação sanitárias. Cr\$ 12.000,00  
Galpão situado no Estreito à rua Santa Tereza c/600m<sup>2</sup> de área construída c/400m<sup>2</sup> de estacionamento, aceita-se proposta.

**VENDE**

308 - Transv. da Rua Flôres da Cunha - Estreito, com ótima vista panorâmica, 1 casa de alvenaria e 1 mixta, em terreno com 625,60 m<sup>2</sup> - 1a. casa: 2 quartos, sala, sacada, hall, copa, cozinha, banheiro, área de serviço, garagem e um porão c/84m<sup>2</sup>. 2a. casa: 3 quartos, sala, cozinha, banheiro. Cr\$ 330.000,00  
304 - R.José Cândido da Silva - Ótimo ponto comercial c/2 salas e residência c/2 quartos, sala estar, sala jantar, copa-cozinha, banheiro, Cr\$ 300.000,00  
286 - Rua Irmã Bonavita - Estreito - Ótima residência c/sinteko, tendo 2 quartos, sala, copa, cozinha, banheiro, área de serviço, garagem. Cr\$ 250.000,00  
289 - Transv. da Rua Dib Cherem - casa de alvenaria, c/ 3 quartos, sala, cozinha, banheiro, garagem, Cr\$ 250.000,00.  
302 - R.Vitor da Rosa - Barreiros - Casa de Alvenaria, em terreno c/600,00m<sup>2</sup>, tendo 3 quartos, sala, copa, cozinha, banheiro. Cr\$ 300.000,00  
305 - R.Vereador Batista Pereira - Estreito - Casa mixta c/4 quartos sala, copa, cozinha, 2 banheiros, garagem, terreno c/400,00m<sup>2</sup> - Cr\$ 235.000,00.  
296 - R.José Cândido da Silva - Estreito - Casa de Madeira c/2 quartos, sala, cozinha, banheiro - Cr\$ 65.000,00.  
309 - Excelente casa situada à R.José Bonifácio, Estreito, c/área de 170,00m<sup>2</sup>, tendo 3 quartos, sala, copa, cozinha, banheiro, sala de costura, dispensa, terreno c/700,00m<sup>2</sup> - Cr\$ 350.000,00.  
295 - Casa de alvenaria situada na rua Olegário da Silva Ramos, c/3 quartos, sala, cozinha, banheiro - Cr\$ 190.000,00.  
290 - Casa de alvenaria recém construída c/187,00m<sup>2</sup>, sita no bairro Sul Brasil, tendo 1 suíte, 2 quartos, living, sala jantar, banheiro social, dep. de empregada, área de serviço Cr\$ 650.000,00.



**negócios imobiliários**

**APARTAMENTOS**

**CENTRO**  
Na Avenida Hercílio Luz, com três dormitórios, sala de jantar e estar, banheiro social e cozinha com azulejos decorados até ao teto, área de serviço, dependência completa de empregada e garagem. Edifício entregue recentemente. Excelente acabamento, todo acarpetado. No sexto andar.

Na Avenida Hercílio Luz, com dois dormitórios, sala de jantar e estar, banheiro social, cozinha com azulejos decorados até o teto, área de serviço, dependência completa de empregada e garagem. Edifício entregue recentemente. Excelente acabamento, todo acarpetado. No quinto andar.

No Edifício Bianca, com dois dormitórios, sala de jantar, e estar e banheiro social, cozinha com azulejos decorados até o teto, área de serviço, dependência completa de empregada e garagem. Excelente acabamento, todo acarpetado. No nono andar.

No Edifício Bianca com dois dormitórios, sala de jantar e estar banheiro social, cozinha com azulejos decorados até o teto, área de serviço, dependência completa de empregada e garagem. Excelente acabamento, todo acarpetado. No nono andar.

gem. Excelente acabamento, todo acarpetado. No décimo-primeiro andar.

Na Avenida Hercílio Luz, com três dormitórios, sala de jantar e estar, banheiro social e cozinha com azulejos decorados até o teto, área de serviço, dependência completa de empregada e garagem. Edifício entregue recentemente. Excelente acabamento, todo acarpetado. No quinto andar.

No Edifício Bianca, com três dormitórios, sala de jantar e estar, banheiro social e cozinha com azulejos decorados até o teto, área de serviço, dependência completa de empregada e garagem. Excelente acabamento, todo acarpetado. No segundo andar.

Edifício Artur, com quarto, sala, cozinha, banheiro social. Tem garagem. Bom preço.

Na Rua Felipe Schmidt, com quarto e sala conjugados, cozinha e banheiro social. Boas condições de pagamento.

Casa no centro, com dois pavimentos, salão de jantar e estar com carpet, lustres e armários embutidos, duas suítes acarpetadas, com lustres e armários embutidos, ainda mais dois dormitórios, biblioteca, banheiro e lavabo social, possuindo os banheiros azulejos decorados até o teto, dependência de empregada completa, área de serviço, copa e cozinha enormes, lavanderia, adega, varandões, garagem para dois carros. Excelente acabamento. Zona residencial.

**COQUEIROS**

No Edifício Praia da Saudade, com sala de estar e jantar, dois dormitórios, cozinha com armários de fórmica, banheiro social, área de serviço e garagem. Possui carpet no quarto de casal e outros melhoramentos. Boas condições de pagamento.

**BEIRA MAR NORTE**  
No Edifício Antares, com três dormitórios, sala de estar e jantar, cozinha e banheiro social com azulejos decorados até o teto, dependência de empregada completa e garagem. Todo acarpetado. No quinto andar.

Edifício Antares, com três dormitórios, sala de jantar e estar, cozinha e banheiro social com azulejos decorados até o teto, dependência completa de empregada e garagem. Todo acarpetado. Excelente acabamento. No nono andar.

**CASAS LAGOA DA CONCEIÇÃO**

Com dois dormitórios, sala de jantar e estar, cozinha e área de serico e banheiro social, construída em terreno com área de 450m<sup>2</sup>. Perto do Saveiros. Bom preço.

**CASAS**

**BOM ABRIGO**  
De alvenaria com suíte, dois dormitórios, salão de jantar e estar, escritório, banheiro e lavabo social, dependência completa de empregada, cozinha, área de serviço e garagem para dois carros. Tem churrasqueira e aquecimento central.

**CONTINENTE**  
Com hall de entrada, três dormitórios, living, sala de jantar e estar, copa, cozinha, dois banheiros, garagem e área de serviço. Bom preço.

**BARREIROS**  
Próximo ao trevo, casa estilo colonial, de alvenaria em fase final de acabamento. Com 3 dormitórios, living, sala de jantar, banheiro social, cozinha, toda acarpetada, dependência de empregada. Possui 2 sacadas de frente e garagem. Área construída de 160m<sup>2</sup>. Boas condições de pagamento.

**TERRENOS**

Na Praia dos Ingleses com frente para o mar, com área de 5.200m<sup>2</sup>. Boas condições de pagamento.

Na Enseada de Brito, com área de 468m<sup>2</sup>. No Loteamento João Vieira.

Na Ponta das Canas, área enorme, própria para loteamento com excelente localização. Bom preço.

**PLANTÃO: Diário das 08 às 22 h, inclusive sábado e domingo.**





# CONSULTA

## MÉDICOS

DRA. LÉA SCHMIDT DA NOVA  
Ginecologia - Obstetrícia  
DR. ANTÔNIO CARLOS DA NOVA  
Otorrinolaringologia - Doenças do labirinto.  
DR. LEONARDO LOPES VALDIVIA  
Otorrinolaringologia - Cirurgia de surdez  
Atendem diariamente no Ed. Fleming -  
Av. Othon Gama D'Eça, 153 - Tel. 22-1523

### DR. A. SANTAELLA

Psiquiatria - Problematika Psíquica -  
Psicoterapia  
Consultas  
a partir das 16 horas  
Ed. Fleming - Av. Othon Gama D'Eça, 153  
Tel.: 22-1633

### DR. DANTE H. F. DE PATTA

#### ADVOGADO (OABSC-121)

Ed. Florêncio Costa - 3o. andar conj 301/02/03  
Rua Felipe Schmidt no. 58/62 - Florianópolis - SC  
Tel. 22-6070

Portas Trabalhadas?  
Armários e esquadrias coloniais?  
**BORGES & FILHOS LTDA.**  
A arte e o bom gosto decorando sua casa  
BR-101 ao lado da Igreja Velha em Barreiros

### DR. PAULO MOTTA (CRM SC 579) DR. OSVALDO VIEIRA (CRM SC 580)

Clínica e cirurgia do aparelho gênito-urinário  
Av. Othon Gama D'Eça, 153 - Ed. Fleming - conj.  
31 - Tel: 22-4252 - 3o. andar

### DR. ANÍSIO LUDWIG (CRM-477)

Clínica Pediátrica  
Horário: 2a., 3a., 4a., 5a. e 6a., feiras -  
16 às 19 horas.  
Atende com hora marcada  
Ed. Fleming - Av. Othon Gama D'Eça, 153 -  
3o. andar - Fone: 22-6057

### PROF. PAULO ROBERTO CARVALHO PEREIRA DA UNIVERSIDADE FEDERAL DE SANTA CATARINA

#### ADVOGADO

Praça XV de Novembro, 21 - Edifício João Moritz  
sala 301 - fone 22-3652  
Florianópolis - Santa Catarina

### CASA DO FOGÃO

Peças e Acessórios

Mini-fogão - lampões e fogareiros para camping - material elétrico e hidráulico - tintas e ferragens em geral -  
Rua Álvaro de Carvalho, 27 - Centro  
Rua Fúlvio Aducci, 1.296 - Estreito

### DR. CELSO NICODEMUS LOPES

Clínica do aparelho digestivo com moderno instrumental de endoscopia.  
Gastroenterologia e proctologia - tumores do aparelho digestivo - tratamento de hemorroidas sem cirurgia - endoscopia do estômago, intestino, reto e ânus.  
Check-up do aparelho digestivo.  
Atende às terças e quintas-feiras -  
Av. Othon Gama D'Eça, 153 - Tel. 22-4252

### DR. ALVARO DE CARVALHO

#### Clínica de Crianças

Av. Othon Gama D'Eça, 153 - 2o. andar - fone  
22-1523 (consultório), e 22-2530 (residência).

### Advogados

Dr. Evilasio Caon  
Dr. Roberto Gonzaga de Sampaio  
Dr. João Romulo Bittencourt  
Dra. Ieda Lucia Pereira  
Ed. Tiradentes 9o. andar - salas 93 a 96. Fones: 22-0859 -  
22-5760 - 22-5947.

### AIG AMÉRICO GONZALEZ

Representante de SARAIVA S/A - Livrários Editores  
Livros didáticos e jurídicos

Rua Heitor Blum, 141 - Estreito - Florianópolis  
\* 2644

### Dr. Norton Moritz Carneiro (CRM 1621)

#### CLÍNICA GERAL

Consultório: Rua Felipe Schmidt, 27/713 - Fone: 22-4735.  
Diariamente das 14 às 19 horas - Ed. Dias Velho.

### SAVAS APOSTOLO PITSICA

CLÍNICA DE SENHORAS  
ED. CEISA 404/05 - FELIPE SCHMIDT  
Tel. 22.4838 - horário das 14 às 20 horas.

## ADVOGADOS

### JOÃO ZANOTTO FILHO Advogado

Rua Felipe Schmidt, 18 - sobrado  
Diariamente das 14 às 17 horas  
Fone: 22-8868

## RESTAURANTES

*Mamolo's* Restaurante e Buffet  
Ar condicionado - estacionamento - música ambiente  
Banquetes - recepções - cock-tails  
Atendemos todo o Estado  
Rua Felipe Schmidt, 71 - Tel.: 22-4351  
Florianópolis - SC

### Dr. Oswaldo Kersten

Professor Livre Docente da UFSC  
Especialista em cirurgia geral e proctologia pela AMB e SBP  
Clínica e cirurgia do aparelho digestivo - proctologia  
Cons. Rua Tiradentes, 26 (16 às 18 horas) Tel.: 22-2131  
Res. Rua Almirante Alvim no. 28 - Fone: 22-6861

### ENIO LUZ ADVOGADO

CAUSAS CIVIS - COMERCIAIS e TRABALHISTAS  
Rua dos Ilhéus, 8, Ed. Aplub, s/91 - 9o. andar.  
Atende das 11 horas da manhã.  
Telefones: 22-4420 e 22-2779  
Florianópolis - SC

## ENGENHEIROS

### Ronaldo Coutinho de Azevedo

#### ENGENHEIRO CIVIL

Projetos estruturais e assessoria  
Estruturas em aço, madeira e concreto armado  
Escritório: Rua Felipe Schmidt, 58  
(COMASA) sala 1106  
Fone 22-1826

### *Braseiro*

Restaurante e Churrascaria  
Ar condicionado - música ambiente  
Especialidade em frutos do mar  
Rua Trajano, 27 - Tel.: 22-1760  
Florianópolis - SC

### Dr. Walmor Zomer Garcia

CRM 3 - CPF 01948089  
Professor assistente da Cadeira Ginecologia  
e Obstetrícia da U.F.S.C.  
DOENÇAS DE SENHORAS - PARTOS - OPERAÇÕES  
Consultório: Rua Nunes Machado, 14 - 6o. andar S/65 e  
66 (Edifício Tiradentes) - tel.: 22-3035 . Residência:  
Rua General Bittencourt, 101 - tel.: 22-2693.

### ALIATAR FARIAS DE MEDEIROS

#### - ADVOGADO -

OAB/SC 1.956 - CIC 070.287.769  
Ed. Dias Velho, 2o. andar - Conj. 214 - TEL.  
22-6087. Rua Felipe Schmidt, 27 - Florianópolis -  
SC

## COMÉRCIO

### bruneli discos

loja 1 - Rua Felipe Schmidt, 36  
Florianópolis  
loja 2 - Tenente Silveira, 15  
Florianópolis  
loja 3 - Rua XV de Novembro, 838 - Blumenau  
O CENTRO DO SUCESSO

## HOTÉIS

### Ivoram PALACE HOTEL

Apartamentos, suítes, música ambiente, geladeira, ar condicionado, telefone e TV. Não cobra taxa de serviço. Fones: 22-5734, 22-5845, 22-5178.  
Av. Hercílio Luz, 66 - Florianópolis - Santa Catarina

# O TEMPO DOS CARTÕES E FOLHETINHOS JÁ PASSOU



CONSULTA é a nova forma de anunciar em O ESTADO. É um tipo de classificados especiais que funciona como um indicador de endereços e telefones, além de lembrar ao leitor o seu nome ou sua empresa comercial. CONSULTA, o recado certo.



O ESTADO  
O MAIS ANTIGO DIÁRIO DE SANTA CATARINA

## CABELEIREIROS

### lofficiel CABELEIREIRO Ltda. Internacional Coiffure d'Art

JULIO LEON

Horários: 2a., 4a., 6a. e sábado, das 9 às 21 horas  
3a. e 5a., das 9 às 19 horas  
Feminino: Rua Vidal Ramos, 72 - fone 22-4409  
Masculino: Jerônimo Coelho, 325 - loja 1 - fone 22-6873



### Dr. Scholl

Tratamento Científico dos Pés  
Revendedor autorizado Dr. Scholl  
Serviço de pedicure especializado.

Venda de produtos ortopédicos: bota, palmilha, meias elásticas.  
Atende diariamente das 8 às 12 e das 14 às 18 horas.  
Rua Felipe Schmidt, 27 - Ed. Dias Velho - Galeria -  
loja 4 - Tel. 22-2101

### TUDO EM PRESENTES

Artigos nacionais e estrangeiros  
**GEOVANY NOVIDADES**  
Rua Santos Saraiva, 372 - Estreito  
**JULIO NOVIDADES**  
Rua Anita Garibaldi, 31 - Centro

### FELIPE Sport

ARTIGOS ESPORTIVOS  
Fone 22 5826  
Rua Felipe Schmidt, 58 - Florianópolis - SC.

### CASA LILIA

de N. Almeida & Cia Ltda  
Artigos para cabeleireiros - Produtos de beleza  
Rua Tenente Silveira, 15 - TEL.: 22 - 0302  
Florianópolis - SC

## AUTOMÓVEIS

### MURILO AUTOMÓVEIS

Rua Cel. Pedro Demoro, 1966  
Estreito - Te.: 44-1945

Brasília Branca O.K.  
Chevette Bege O.K.  
Brasília Amarela 1975  
Brasília Branca 1974  
Variante Vermelha 1974  
Puma Branco 1968

### BARÃO AUTOMÓVEIS

Rua Cel. Pedro Demoro, 1.716 - Estreito  
Tel: 44-1133

## ACESSÓRIOS

### LOBO ACESSÓRIOS

TUDO PARA SEU AUTOMÓVEL -  
COLOCAÇÃO GRATUITA  
Rua Fernando Machado, esq. Hercílio Luz  
tel. 22-2757 - Florianópolis - SC



### CLÍNICA VETERINÁRIA LOVELY DOG

Dr. Jairo Hélio de Souza - CRMV-2-no. 0256  
Especializado em pequenos animais - Cirurgia - Vacinações -  
Toiletes - Internamento e Pênsio para Cães e Gatos  
Clínica e Residência  
Rua Aracy Vaz Vallado, 46 - ESTREITO - Tel. 44-0145  
Atendimento  
Diariamente das 8 às 22 horas - exceto 4as. à noite e 2as. pela manhã

### ESTÉTICA

Indústria de Embutidos Ltda  
Armários embutidos, cozinhas em fôrmica  
Instalações Comerciais, etc.  
PEÇA ORÇAMENTO SEM COMPROMISSO  
Rua. Max Schramm, 976 - Cx Postal 843  
Estreito - FLORIANÓPOLIS SC.  
Fone: 44-1514

### CHEGOU DA ARGENTINA O REI DO PAINEL

REPARAÇÃO E VENDAS DE INSTRUMENTOS ESPORTIVOS  
Rua Liberato Bittencourt, 140  
ao lado das Tyresoles  
ESTREITO - Florianópolis - SC

