

O TEMPO - Pressão atmosférica média: 1008.3 milibares. Temperatura média do dia: 24.1 graus com máximo na maior insolação de 29.7 graus e mínimo à noite de 13.5 graus (no planalto a média mínima será de 07.9 graus). Estado médio do céu: cumulus, stratus, cumulonimbus, de meio claro a encoberto. Nevoeiro noturno no litoral, margens de rios e serras. Estado médio do tempo: com instabilidades passageiras no planalto passando a bom. No litoral: tempo bom durante o dia. Pequenas instabilidades esparsas à noite. Massa fria em curso. Previsão: A. Seixas Netto.

O ESTADO

Florianópolis - Domingo, 25 de abril de 1976 - Ano 61 - No. 18.357 - Edição de hoje 32 páginas - Cr\$ 2,00

EMPLACAMENTO DE VEÍCULOS - O Detran está alertando aos proprietários de veículos, cujas placas tenham a terminação pelo algarismo 4, e que ainda não renovaram o seu licenciamento, que o prazo se encerra na próxima sexta-feira, dia 30 de abril. Os retardatários estarão sujeitos as penalidades legais. Recomenda, ainda, que para maior comodidade e atendimento, devem evitar a realização de relicenciamento no último dia do prazo, evitando possíveis congestionamentos ao serviço.

• Aumento: servidor espera definição

O Estatuto do Magistério e o número de servidores são os indicadores básicos para a definição do percentual de aumento a ser concedido ao funcionalismo público estadual a partir de 1o. de julho (Pg.3)

• Geisel hoje rumo a Paris

O Presidente da República transfere às 16h30m de hoje o Governo ao General Adalberto Pereira dos Santos, embarcando em seguida para Paris. Na pauta importantes assuntos políticos e econômicos (Pg.5)

• Consumo do café tem redução de 40%

Desde que quilo passou a custar Cr\$ 44,21, o café teve sua venda reduzida nos supermercados. Os pacotes de 250 gramas voltaram às prateleiras e o cafezinho deverá aumentar para Cr\$ 1,30 (Pag.16)

Vitória em Portugal deve sorrir para os socialistas

Página 2.

Deputado anuncia campanha em defesa do consumidor

Página 3.

Polícia de Joinville recaptura quatro dos 14 furtivos

Página 13.

Canal da Barra oferece problemas à desobstrução

A instabilidade do terreno tem dificultado o trabalho de abertura do canal da Barra da Lagoa. Os 300 pescadores da colônia aguardam ansiosos a plena desobstrução, a fim de poderem exercer suas atividades plenamente (Pag. 16)

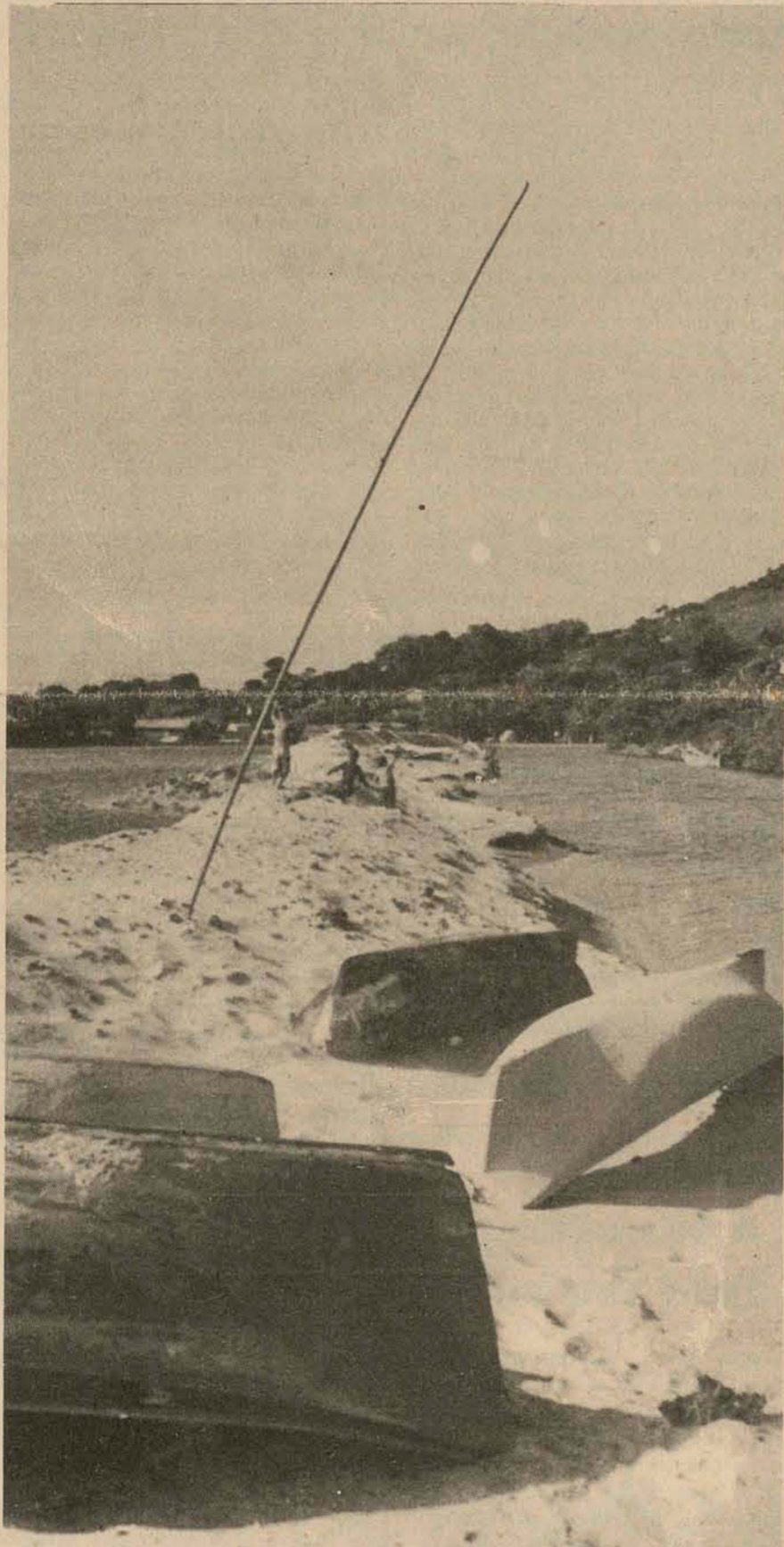

A draga já desobstruiu 2 quilômetros do canal, representando dois terços do total da obra.



Quem ainda não recebeu seu camê deverá procurá-lo na Secretaria de Finanças da Prefeitura

Francelino nega formulação de novo modelo político

Página 5.

É difícil um acordo entre o Estado e a Ferraz Cavalcanti

Página 3.

Dificuldades no campo provocam grande êxodo rural

Página 10.

ECT devolve à Prefeitura 15 mil carnês de imposto

A Prefeitura se defronta com um novo problema: perto de 15 mil carnês de imposto foram devolvidos pelo Correio. Muitos contribuintes recusaram-se a receber a correspondência (Página 16).

Avai e Figueira jogam tudo neste clássico

A tabela de classificação ameaça Avai e Figueirense, que jogam muito no clássico de hoje no Orlando Scarpelli. No interior, bons jogos em Brusque, Itajaí e Rio do Sul, mais o clássico do Oeste (Pg. 8)

TAPETES
CARPETES
FORRAÇÕES
das melhores fábricas nacionais
ATACADO
e
VAREJO
Exclusividade total da linha ITA no Paraná e S. Catarina
PEDROSO
MOVEIS E TAPETES
R. Dr. Murici, 231 - Curitiba
Fones: 23-9822
22-4787 - 23-9479
R. Santos Saraiva, 49 - Fones:
44-1389 - 44-2517
Estreito - Florianópolis

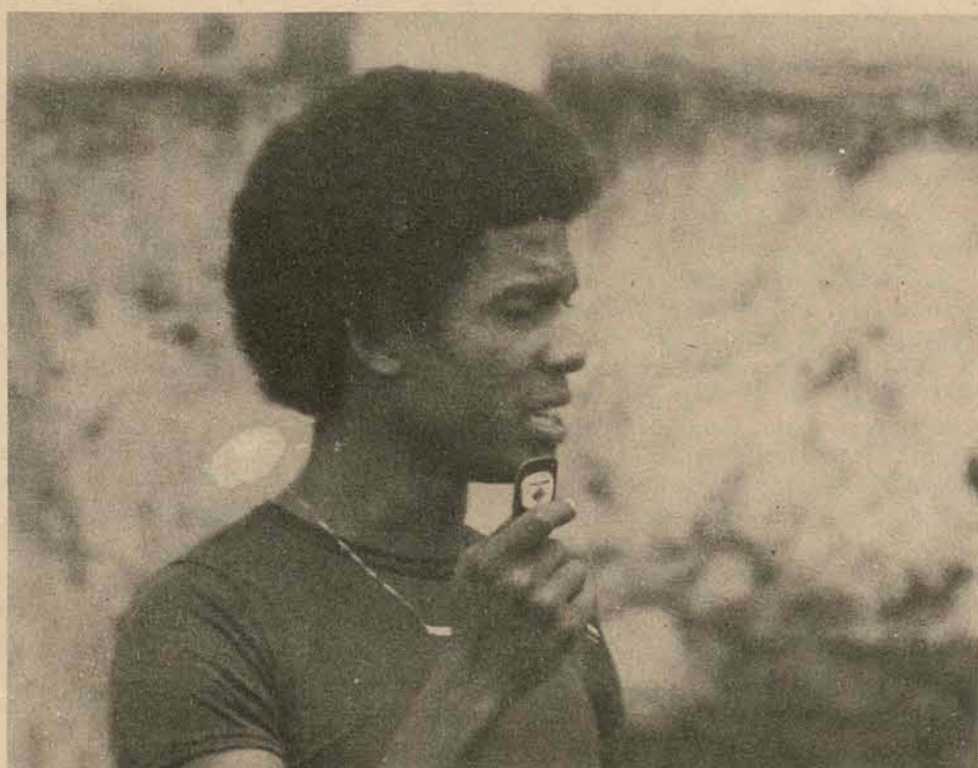

Áureo tem Ademir na direita, fazendo seu último jogo pelo Avai. Murilo vai de Naninho na zaga, em substituição ao titular Nelson, que está machucado. Nada disso influi para os dois técnicos, que prometem times ofensivos, procurando o gol e uma vitória, hoje muito importante.



IBDF transfere sua Delegacia de Joinville para a Capital

Joinville (Sucursal) - A delegacia do Instituto Brasileiro de Desenvolvimento Florestal, sediada em Joinville, deverá se transferir para Florianópolis em meados de junho do corrente ano. A transferência obedece o regimento interno do órgão de que todas as delegacias estaduais devem se instalar em capitais do Estado.

Segundo o delegado estadual do IBDF, Joaquim Uriarte Netto "estamos lutando há mais de três anos para que a delegacia do IBDF se transfira para a capital, já que há pouco tempo a delegacia de Minas Gerais que estava sediada em Ponta Porã foi a penúltima a se transferir, restando somente a de Santa Catarina. A transferência deverá ocorrer em meados de junho".

Explicou que "inicialmente a delegacia na capital ocupa-

rá o prédio onde funciona atualmente a Federação da Agricultura do Estado de Santa Catarina - Faesc -, onde deverá ficar no máximo dois anos, enquanto se constrói a sede oficial na Trindade. De início, haverá problemas já que muitos terão que se deslocar para Florianópolis parpagamentos e outros ajustes, mas por outro lado, beneficiará os que residem no Sul do Estado, que antes tinham que viajar até Joinville. A transferência do órgão para a capital tem como finalidade centralizar as suas atividades. A instalação da delegacia na Trindade, causará também, de início, alguns problemas, já que constantemente exigimos vários documentos e papéis para a efetivação das transações, forçando a pessoa voltar à delegacia por diversas vezes", finalizou o delegado.

Orelhões "mudos" estão sendo danificados em Criciúma

Criciúma (Sucursal) - Todos os orelhões que foram instalados em Criciúma há cerca de dois anos, estão completamente mudos e danificados e atualmente servem apenas de objeto de diversão aos garotos que perambulam pela cidade. De um total de 12, 4 já foram retirados face a insignificante receita e má localização, segundo afirmou um funcionário da Telesc.

Acrescentou que desde novembro do ano passado, todos os aparelhos foram desativados. "Além de todos juntos não renderem a receita mínima estabelecida para o aparelho, a população de Criciúma ainda não adquiriu o hábito de utilizá-los e muitos deles não possuem condições de funcionar vitimados por atos de vandalismo".

Disse que "a prefeitura foi infeliz na escolha dos pontos destinados à localização dos aparelhos. No final de cada mês, quando se fazia o balanço geral, a arrecadação apontava um índice

inferior a 100 cruzeiros e além disso, os aparelhos ficavam completamente abandonados devido à falta de policiamento".

Na próxima semana virão a Criciúma alguns técnicos da empresa que irão reestudar os pontos e novamente ativá-los, já que no Campus Universitário a ausência de telefones públicos é bastante reclamada. Com os novos aparelhos, os usuários não mais poderão utilizar moedas de 20 centavos, já que será adotado o sistema de fichas e os aparelhos serão totalmente remodelados".

Dos oito aparelhos danificados e ainda distribuídos pelos bairros e centros da cidade, alguns tiveram o fone raptado e um deles foi encontrado dentro de uma das caixas-d'água da estrada de ferro destinada a abastecer as locomotivas. "Talvez - acrescentou o funcionário da Telesc - com os novos aparelhos a população da cidade se conscientize da sua utilidade e evite danificá-los".

Sudesul conclui estudos do terminal pesqueiro de Itajaí

Já estão sendo concluídos os estudos de micro-localização do terminal pesqueiro de Itajaí, assim como os trabalhos de revisão e complementação do estudo e viabilidade técnico-econômica, elaborado pela Sudesul, Governo do Estado, Sudepe e BRDE.

A minuta do documento final deverá ser entregue aos órgãos competentes em meados de maio próximo, segundo informação prestada pelos técnicos da Sudesul.

Este terminal, meta prioritária do governo federal, constantemente de II PND, já dispõe dos recursos financeiros para elaboração do projeto final de engen-

nharia. Os trabalhos, atualmente em andamento objetivam solucionar os problemas relacionados com a infra-estrutura dos desembarques de pescado em Itajaí, mediante a implantação de um terminal de uso coletivo.

Os estudos iniciais, realizados pela Sudesul, Govno do Estado, Sudepe e BRDE, evidenciaram desequilíbrios na economia pesqueira de Santa Catarina, destacando-se a ausência de uma infra-estrutura de desembarque compatível com as necessidades da frota pesqueira.

Salientam, ainda os técnicos, que a falta de infra-estrutura, está se tomando um aspecto

negativo à comercialização do pescado desembarcado.

A escolha de Itajaí para localização do terminal, decorre do fato de aquele município deter aproximadamente 45 por cento da frota em operação no território catarinense, contribuindo com 50 por cento da produção total desembarcada em Santa Catarina.

METAL-MECÂNICA

A Sudesul, em colaboração com os governos do Paraná e Santa Catarina e Rio Grande do Sul, está executando a montagem do projeto de desenvolvimento da agro-indústria e estudo do setor metal-mecânico, ambos constantes do programa de

ação do Governo Federal para a região Sul.

O projeto da agro-indústria - indicado em 1975 - visa a elaboração de um estudo integrado na região Sul, com o objetivo de orientar a expansão e modernização do setor.

O estudo do setor metal-mecânico objetiva a formação de complexos industriais de caráter regional, aproveitando as economias de escala e a aglomeração, e buscando o funcionamento articulado de grandes, médias e pequenas empresas.

Todos os subsídios indispensáveis à conclusão dos trabalhos vêm sendo reunidos e avaliados pelos técnicos federais e estaduais, mobilizados pela Sudesul e governo dos três estados da região Sul.

Novo sistema de telex será instalado no Oeste

Joaçaba (Sucursal) - Um sistema telegráfico, que possibilitará a entrega das correspondências em menos de duas horas para todo o país, será implantado em Joaçaba pela Empresa Brasileira de Correios e Telégrafos.

Este sistema - Gentex - que funciona na capital, utilizará as antigas terminais de telex, que estão desativadas, juntamente com os canais e terminais condutores da Embratel, mais o equipamento de 24 canais própria empresa.

CAMINHÃO

Ainda este mês entrará também em circulação uma linha de carros especiais de correspondência que ligarão Florianópolis a São Miguel do Oeste, proporcionando a entrega de malotes já no dia seguinte.

Brusque comemora 116 anos em agosto

Já está elaborado o Calendário Cultural do ano, cujo destaque principal é a "Semana de Brusque", que acontecerá entre os dias 31 de julho e 8 de agosto, por ocasião do aniversário de fundação da cidade, que completa 116 anos, dia 3 de agosto.

Para este mês ficou estabelecido a apresentação de um peça teatral, para maio está programado um concerto e para mês de junho uma exposição.

Durante a Semana de Brusque, está prevista a realização do III Salão Infantil de Desenho, concertos, peças teatrais e exposições.

Em setembro além da realização de uma exposição, será apresentado um ciclo de cinema alemão, em outubro haverá um concerto e encerrando a temporada um exposição e um concerto estão previstos para mês de novembro.

PROFESSORES

Solicitem gratuitamente ao representante abaixo, um exemplar do NOVO MANUAL DA CARTILHA "CAMINHO SUAVE" com:

- a) - Orientação quanto ao processo de alfabetização adotado;
- b) - Sugestões quanto à integração com as diversas áreas do Currículo (Estudos Sociais, Moral e Civismo, Ciências, Matemática, Ecologia, Higiene e Saúde).

LUNARDELLI REPRESENTAÇÕES LTDA.

Rua Victor Meirelles, 28 - Fone 44-2967 - 88.000 - FLORIANÓPOLIS - SANTA CATARINA



MINISTÉRIO DA EDUCAÇÃO E CULTURA
UNIVERSIDADE FEDERAL DE SANTA CATARINA

EQUIPE TÉCNICA ESPECIAL
EDITAL
DOCENTE AFASTADO

O Presidente da Equipe Técnica Especial da Universidade Federal de Santa Catarina, no uso de suas atribuições,

CONVOCA

Os professores abaixo relacionados, que nas fichas de Inclusão, em data de 30 de junho de 1975, constaram como afastados do efetivo exercício enquadrados nos diversos itens da Tabela de Situações Funcionais, constante da Instrução Normativa no. 01/75 do MEC, e que não receberam ou não responderam a notificação expedida pelo correio, a se manifestarem junto ao Departamento de Pessoal da UFSC, no Campus Universitário da Trindade, no prazo improrrogável de 5 (cinco) dias úteis, a contar da última publicação deste Edital, para expressamente optarem pela inclusão no Novo Plano de Classificação de Cargos.

- 1 - Maria da Graça Paim Neves Salema Coelho
- 2 - Antônio Carlos Werner
- 3 - Antônio Filomeno
- 4 - Jair Francisco Hamms

Na falta de manifestação até aquele prazo, será incluído no Quadro Suplementar, nos termos do item 7.2.2.2, da Instrução Normativa no. 01/75, do MEC, se estável e não optante pelo FGTS. No caso de não estável e/ou optante pelo FGTS, será dispensado.

Florianópolis, 19 de abril de 1976.
Prof. Victor Antônio Peluso Júnior
Presidente da E.T.E.

Linha Universo 76 O tempero da vida.



A Geral vem acompanhando a felicidade de muita gente há mais de três gerações.

Ela acredita que o importante não é somente a beleza e a qualidade do fogão e sim as pessoas que o usam.

Pensando nestas pessoas, a Geral criou uma linha completa de forno e fogão, todos com acendimento automático: a Linha Universo 76. São fogões modernos, com detalhes arrojados e apresentados nas cores: branco, azul, vermelho e creme.

Toda a Linha Universo 76 de forno e fogão, já está nos revendedores Geral de sua cidade. Vá até lá e escolha o que você mais gostar.

A Geral tem o fogão certinho para a sua cozinha e para sua felicidade. Linha Universo 76. O tempero da vida.

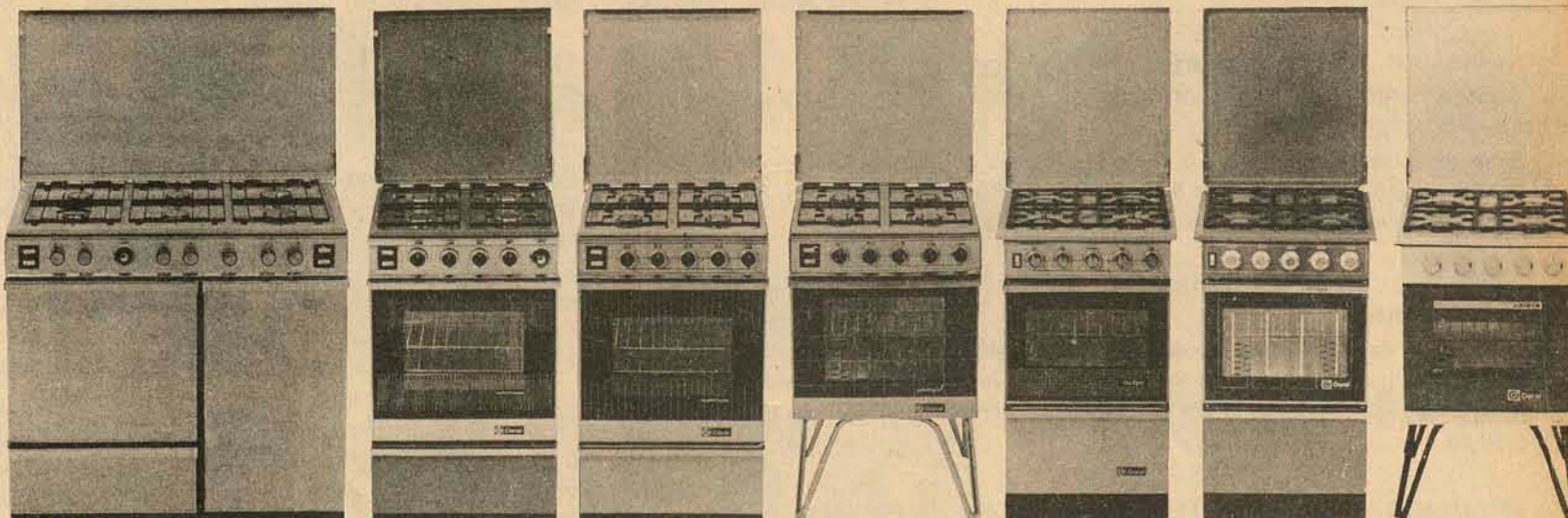

Complementando a linha Supremo, a Geral estará lançando em breve o seu conjunto de fogão de mesa e forno de embutir.

 Ministério das Comunicações
TELESC/telecomunicações de santa catarina s/a
Subsidiária da Telebrás 

AVISO AOS PARTICIPANTES DOS PLANOS DE AUTOFINANCIAMENTO

Chamamos atenção dos participantes dos planos de autofinanciamento que se encontram em atraso com os pagamentos de seu carnê que providenciem a regularização do débito, o mais breve possível.

Alertamos as pessoas que se enquadram nesta situação, a observância do item "ATRASO DE PAGAMENTO" do Contrato de Participação Financeira, impresso no verso da ficha de inscrição.

Para as inscrições da Capital que apresentarem uma ou mais prestações com atraso superior a 90 dias, os pagamentos poderão ser efetuados nos Escritórios da TELESC, pois os Bancos não estão autorizados a receber tais prestações.

Para as inscrições do interior a regularização do débito deverá ser efetuado nos Bancos Credenciados ou Escritórios da TELESC.

"A TELESC DEPENDE DE SUA CONTRIBUIÇÃO PARA ATINGIR SEUS OBJETIVOS"

Êxodo rural atinge todo o Estado

"Os jovens têm razão em abandonar a zona rural. A vida aqui exige muito sacrifício. Não temos assistência e todos os resultados dependem somente de nosso esforço. Na cidade há facilidades e hospitais e só não consegue emprego quem não quer mesmo trabalhar" (José Esmeraldino Bernardini, agricultor de Jaguaruna).

O último censo comprovou que a maior causa do aumento populacional nas áreas urbanas é o êxodo rural. Diariamente, empresas recebem ofertas de mão-de-obra barata, sem qualquer qualificação. Nas ruas centrais, o número de crianças e mulheres sobrevivendo das esmolas acarreta preocupação aos Governos Municipais, que não vêem solução para isso. Nos hospitais, surpreende o aumento dos índices de indigentes. Nas escolas, a necessidade de se criar condições para atender à multiplicação anual da demanda de alunos.

Na década de 60, o Vale do Itajaí despontava-se como uma região agrícola, em condições de atender às necessidades do mercado consumidor interno, principalmente no tocante à produção de hortaliças. Com o aceleração do processo de desenvolvimento industrial dos três principais centros — Blumenau, Itajaí e Brusque —, o esvaziamento das zonas agrícolas culminou com a necessidade de se criar núcleos de famílias rurais estrangeiras — principalmente japonesas — para se evitar a falta de produtos na região. No Planalto Sul, o êxodo transforma-se num mecanismo de contribuição ao latifúndio. A compra de terras pelo mais forte agricultor ou pecuarista diminui o número de minifúndios, mas, por outro lado, contribui para um menor aproveitamento das áreas. Técnicos da Associação Rural de Chapécó vêem esse processo como benéfico, enquanto que

para os agrônomos da região do planalto "o aumento do latifúndio é responsável pela queda sensível da produção diversificada".

No Vale de Laguna, a perspectiva de desenvolvimento agrícola antes das enchentes de 74 era a melhor do Estado. Depois que as plantações foram destruídas pelas águas, os agropecuaristas se viram na obrigação de se transferir para a cidade, por dois motivos: 1) buscar melhor condição de vida; 2) fugir da obrigação de pagar os empréstimos obtidos junto a entidades bancárias. No Oeste, os ânimos dos agricultores superaram os problemas até o ano passado, quando se depararam com as dificuldades na comercialização de seus produtos, principalmente os produtores de soja. Os criadores continuam otimistas, apesar de os preços mínimos não lhes proporcionarem muito lucro.

No Planalto Norte, a

maior produção era de ervamate. Mas a falta de incentivos provocou a "demanda às cidades". O mate produzido nessa região era exportado através de empresas do Paraná, que possuíam maior número de cotas. Há quatro anos, a Cacex decidiu democratizar o sistema de distribuição das cotas de exportação, mas o Planalto Norte catarinense continuou desfavorecido, forçado a comercializar parte de sua produção para os intermediários paranaenses, a fim de evitar estoques em excesso.

No Sul, área de maior produção de fumo e mandioca, ocorre o mesmo. Os baixos preços pagos pelas indústrias consumidoras desses produtos colocam os agricultores diante de duas opções: 1) abandonar a vida rural ou 2) tentar sucesso plantando outros produtos.

O QUE FALTA?

Para os agricultores, a solução seria a adoção de uma política de incentivo direto

ao homem do campo e a criação de órgãos que ajudem a planejar a criação de lavouras. No setor pecuário, as próprias indústrias de transformação encarregam-se de prestar essa ajuda técnica. A carência de assistências médica e escolar contribuem ao esvaziamento da zona rural.

Para os agricultores em melhor situação financeira, a única maneira de proporcionar educação a seus filhos é conduzi-los à cidade. O resultado, todavia, não tem sido benéfico à região. Menos de 2% dos que se formam em escolas da cidade retornam ao meio rural. Como solução, as associações rurais já propuseram ao Governo a criação de cursos destinados à formação de mão-de-obra para a agricultura e pecuária. "Mas a preocupação ainda está voltada unicamente para o desenvolvimento das regiões urbanas", observou um técnico da Acaresc.

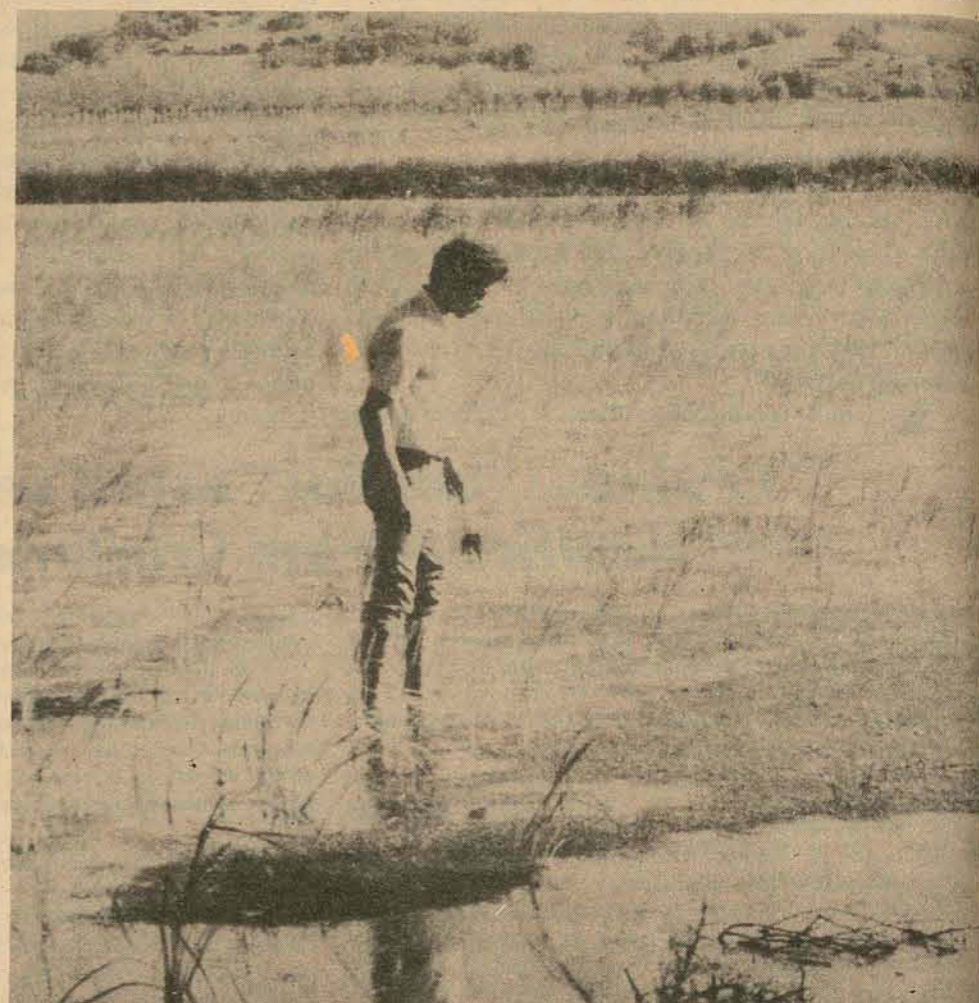

Falta de recursos técnicos desestimula o agricultor.

Máquinas caras e falta de preços mínimos. As causas

Em Joinville os altos preços das máquinas agrícolas aliados à falta de uma estrutura nos preços e controle da produção, são os principais fatores que provocam o êxodo da mão-de-obra rural para a cidade em busca de melhores oportunidades de emprego. Isto ocorre principalmente na região norte do Estado onde a indústria, que tem Joinville como principal centro polarizador, absorve em grande escala o trabalhador rural notadamente o pequeno proprietário que trabalha em regime de parceria e que vê seus lucros diminuírem sensivelmente com a ascensão dos grandes latifundiários.

Para o presidente do Sindicato dos Trabalhadores Rurais de Joinville, Nelson

Holz, "o governo do Estado, forçosamente, terá que aumentar os incentivos ao agricultor já que é ele o principal responsável pelo fornecimento de alimentos à população da cidade. Ou oferecemos condições para que o homem se fixe no campo, ou então teremos que constatar a triste realidade da escassez de alimentos que assola o mundo cujos governos mundiais estão seriamente preocupados com este triste quadro".

— A concessão de bolsas de estudo a filhos de agricultores, também é um fator que esvazia o meio rural". Segundo o IBGE, em 1970 cerca de 8.000 agricultores entre homens e mulheres migraram para Joinville a fim de trabalharem como assalariados nas indústrias locais.

As escolas urbanas atraem os jovens das zonas rurais

A baixa produção agrícola, decorrente do mau aproveitamento do solo, está provocando o êxodo rural na região do Vale do Araranguá, principalmente nas médias propriedades, onde a prática da cultura extensiva não oferece condições de grandes produções.

Estas propriedades que possuem uma área de 10 a 20 hectares, onde se cultivava arroz, milho, mandioca, feijão e fumo, deveriam ser ocupadas no plantio de verduras e legumes, porém a arenosidade do solo, não se presta a este tipo de cultivo, tornando-a assim quase improdutivo.

As melhores condições de emprego, e a implantação de unidades de ensino atraem os jovens para a cidade vizinhas de Cachoeiras, Novo Hamburgo, que geralmente conduzem também suas famílias meses mais tarde.

Nos últimos cinco anos, o IBGE daquela região tem registrado um abandono pelas escolas do interior, uma vez que ao concluírem o primário, as pessoas buscam melhores condições de ensino em Araranguá. Na zona urbana são

frequentes as moradias fechadas ou mesmo sinais de que foram mudadas para os centros urbanos

PREFEITURA

Apesar do aumento do ICM, no Sul, muitos proprietários de engenhos de beneficiamento de farinha de mandioca, deram baixa de seus estabelecimentos, alegando que com o crescimento da despesa com a indústria rudimentar, uma vez que sem a mão-de-obra dos filhos houve necessidade de contratação de agregados, aumentou a folha de pagamento, que antes ficava tudo em família.

Estas estatísticas de êxodo podem ser comprovadas comparando-se com 1960, que Araranguá possuía 14 mil habitantes no interior e somente 10 mil na cidade. Atualmente cerca de 16 mil vivem na zona urbana, enquanto apenas 14 mil batalham na zona rural.

Com a valorização da raiz da mandioca, porém, espera-se que haja uma paralisação ou mesmo queda no êxodo, pois os incentivos oferecidos estão animando o homem do campo.

No Planalto Sul, faltam recursos para os agricultores lutarem contra as fortes geadas. A única solução é abandonar suas terras.

O complexo carboquímico está atraindo mão-de-obra da região agrícola de todo o Estado, principalmente do Sul.

No Oeste, apesar da terra fértil, apenas 5 mil vivem ainda na zona rural. Todos preferem a cidade. Joaçaba é o centro polarizador.

Terra é boa, mas agricultor do Oeste prefere a cidade

Na região de Joaçaba, poucos são os agricultores satisfeitos com suas produções e condições de vida: apenas 5.000 famílias vivem nos campos, numa região onde 50% das terras são favoráveis a agricultura. Porém as melhores condições de vida oferecidas pelos centros urbanos e os minifúndios predominantes, tem provocado o êxodo rural, que se acentua a cada ano que passa.

A possibilidade "de viver com a terra" foi rejeitada pela maioria dos agricultores que estão prestes a abandonar a zona rural "Hoje em dia não dá mais", alegam eles.

Afirmando que daqui há uns 3 anos, não tem mais condições de sustentar uma família, devido a baixa produção, um agricultor desabafa: "Nós eramos em 6 na minha

família e recebemos como herança 10 alqueires de terra cada um. Com o meu trabalho consegui mais 5, mas como tenho 5 filhos, como vou dividir algo com eles? Estas terras não tem mais condições de sustentar ninguém, o que resta é procurar as cidades".

Um outro agricultor com melhores condições de vida que pratica a agricultura mecanizada e tem 34 alqueires de terra, queixa-se da situação que é bem diversa da maioria: "O problema é a mão-de-obra, pois poucos querem permanecer na zona rural como empregados, só aqueles que são apegados a terra e comodistas. Na maioria das vezes são péssimos empregados, uma vez que a mão-de-obra eficiente já se empregou nas cidades".

Técnicos consideram o êxodo benéfico ao fim do minifúndio

Apesar de ser pouco significativo no Oeste catarinense o êxodo é encarado pelos técnicos dos sindicatos rurais como "benéfico", uma vez que a cidade oferece melhores condições de vida e consequentemente aumento da renda, e os campos abandonados tornam-se propriedades maiores, pondo fim ao minifúndio. A diversificação das culturas e os incentivos concedidos pelo Governo à pecuária e à suinocultura, incentivam os agricultores a permanecerem nos campos, produzindo mais.

O reduzido êxodo existente é explicado através da transferência dos jovens para estudar na cidade e da aposentadoria concedida aos velhos pelo Funrural, que estimula a aplicação do dinheiro em um lote urbano.

— Neste caso — justificam os idosos — preferimos ficar na cidade, perto da assistência médica, com o conforto da energia elétrica, televisão, água encanada, etc.

Os sindicatos rurais tem se constituído num elemento de fixação do homem a terra, através da assistência prestada aos pequenos agricultores.

Para aqueles que não dispõem de terras nem de recursos, a orientação é menos frequente e até inválida, porém eles permanecem nos campos empregados com outros agricultores exercendo atividades braçais.

Complexo carboquímico atrai mão-de-obra da zona rural do Estado

A instalação de indústrias em Imbituba e a consequente oferta de mão-de-obra, associado a falta de máquinas, sementes e presença de pragas, que afligem o homem do campo tem se constituído nos fatores provocantes do êxodo rural.

Até 1960, a agricultura na região era forte e compensadora, pois não havia empregos na cidade, porém atualmente com a Indústria Cerâmica de Imbituba com 800 empregados, o porto com 600 empregados e o complexo da Indústria Carboquímica Catarinense com 1.000 empregos são os motivos do aumento populacional e decréscimo da agricultura.

A segurança proporcionada pelos empregos das cidades, no sentido de que não há necessidade de aventurar-se na roça de manhã e à noite, sem a certeza de boas colheitas e preços compensadores, também atrai os rurícolas às zonas urbanas.

Os agricultores que permanecem nos campos, são alguns mais conformados, como "Seu Marcelino, que vive há 30 anos da lavoura e reside em Ibiráquera, região de Araçatuba, vivendo num engenho com a esposa e uma filha aceita sua situação "nunca me animei a deixar a roça, porque estou velho e cansado e assim dá para ir levando. Durante o ano me arranjo com uns 20 sacos de farinha e uns 10 de feijão, mais a criação de algumas galinhas, vou me mantendo. Não vou para a cidade por que não tenho mais idade para me empregar.

O vereador Jair Cardoso da Arena, líder na região rural de Mirim e Araçatuba, explica que "o agricultor está deixando a lavoura porque o homem do campo não recebe amparo por parte das autoridades competentes, falta de máquinas, sementes de boa qualidade e meios de combate as pragas que afligem constantemente as roças, provocando prejuízos consideráveis".

FORENSE NOS ESTADOS

Conheçam nestas páginas, quinzenalmente, os lançamentos e novidades da Editora.

ÚLTIMOS LANÇAMENTOS

— **COMENTÁRIOS AO NOVO CÓDIGO DE PROCESSO CIVIL** — Vol. X, 1a. edição — PONTES DE MIRANDA.

O autor tece considerações sobre o título II do Livro II, "Das diversas espécies de execução", englobadas nos artigos 612 a 735 do Código de Processo Civil. A obra é encadernada, contendo 604 páginas, ao preço de Cr\$ 120,00.

— **AÇÃO DECLARATÓRIA PRINCIPAL E INCIDENTE**, 4a. edição — CELSO AGRÍCOLA BARBI.

O livro trata da ação declaratória principal, de inconstitucionalidade de lei e incidental, instituto da maior importância prática, introduzido em nosso direito pelo CPC de 1973. A obra é em brochura, contendo 240 páginas ao preço de Cr\$ 50,00.

— **REGIMENTO INTERNO DO STF**, 2a. edição — EDITORA FORENSE. Contendo emendas nos 1, 2, 3, decisões de pleno, legislação pertinente, notas e tabelas de custos, contendo 224 págs. ao preço de Cr\$ 25,00.

Estes e muitos outros livros da Editora Forense, podem ser encontrados nas livrarias de sua cidade ou pelo REEMBOLSO POSTAL, SEM TAXAS, Caixa Postal 269, Rio.

Órgão quer incentivo oficial para evitar esvaziamento no Vale

O aumento populacional da área urbana de Itajaí é, segundo a Acaresc local, causado pela fuga do homem do campo para a cidade. Para solucionar o problema, o Sindicato dos Trabalhadores Rurais daquela cidade, está reivindicando do junto aos estabelecimentos de créditos melhores facilidades de financiamentos aos agricultores a fim de que eles permaneçam no campo.

Segundo o mesmo Sindicato, o número de associados que solicitam desligamento do órgão é "assustador". Ressalta, entretanto, que muitos destes agricultores continuam residindo no campo mas que trabalham como operários nas principais indústrias da cidade.

Para os dirigentes sindicais, as facilidades na obtenção de empregos na cidade e a falta de escolas no interior são outros fatores que levam o trabalhador rural a se instalar na cidade. "Muitos preferem pagar por um melhor conforto na cidade". Na opinião do diretor do Conselho de Desenvolvimento Industrial — CODI —, Luiz Carvalho "os cursos de treinamento que as principais indústrias promovem e que capacita o operário a desenvolver suas atividades, atraem muitos colonos para a cidade e que se preocupam com o futuro de seus filhos em idade escolar".

Estudante não volta ao se formar

Para a maioria dos agricultores da zona rural de Tubarão, a criação dos cursos superiores de Agronomia em Florianópolis e Medicina Veterinária em Lages, "estão atraindo muitos jovens do campo. E o pior de tudo é que quando estão graduados dificilmente retomam aos seus locais de origem. Este fator provoca um esvaziamento do meio rural e a tendência é fazer com que somente os agricultores de idade avançada e que já estão gastando para o trabalho, permaneçam no campo".

O conforto da cidade onde há luz, telefone, televisão e divertimentos retém por um longo período a juventude rural. Lá mesmo des casam e só voltam ao meio rural para visitar seus pais. Isto é muito grave para a agricultura. A falta de assistência social ao trabalhador é outro fator também que provoca um completo abandono do homem do campo pela agricultura".

DNER distribui cotas do Fundo Rodoviário

O 16o. Distrito Rodoviário Federal está transferindo, através do Banco do Brasil, a quantia de Cr\$ 6.461.077,93, destinada ao pagamento da quota do Fundo Rodoviário Nacional —FNR—, correspondente ao 4o. trimestre de 1975, para 165 prefeituras catarinenses que apresentaram documentação completa, de acordo com a legislação em vigor no DNER.

Segundo informação daquele distrito Rodoviário, estão com a parcela retida, da quota acima mencionada, em virtude de não terem sido preenchidos os requisitos exigidos pelo DNER, as seguintes prefeituras: Águas de Chapeó, Águas Mornas, Alfredo Wagner, Araranguá, Armação, Balneário Camboriú, Barra Velha, Campo Alegre, Catanduvas, Guarani, Ibirama, Imbituba, Itá, Jaborá, Major Vieira, Maravilha, Meleiro, Navegantes, Nova Veneza, Pedras Grandes, Presidente Castelo Branco, Presidente Nereu, Presidente Getúlio, Rodeio, Romelândia, Santa Cecília, Santa Rosa de Lima, Santo Amaro da Imperatriz, São Domingos, Timbé do Sul, Urubici e Witmarsum.

Telesc de Joinville ainda com defeitos.

Joinville (Sucursal) - Apesar de terem sido mantidos vários contatos com os superintendentes da Telesc em Joinville, o problema do sobrecarregamento de som, nos telefones de Joinville ainda continua, e os responsáveis pelo órgão se negam a prestar qualquer informação.

Alegam apenas que a nova central está em construção, porém há mais de três anos o excesso de telefonemas exige dos usuários que deixem o telefone fora do gancho quase uma hora para conseguir linha e telefonar. Isto é, quando não se consegue uma chamada.

A população afirma que, quando a central foi montada, não foi previsto o crescimento da cidade e consequentemente o aumento do número de telefones.

NOVOS TELEFONES

Segundo o superintendente da empresa, Harry Kormann, cerca de 300 telefones estão sendo instalados, para entrar em funcionamento com a ativação da central telefônica, previsto para junho próximo.

Prefeitura faz campanha para manter cidade limpa

Criciúma (Sucursal) - Diante das constantes reclamações da população sobre a existência de inúmeros terrenos baldios infestados de mato e lixo, em pleno centro urbano, a Prefeitura Municipal de Criciúma está desenvolvendo uma campanha para que os proprietários efetuem a limpeza de suas respectivas áreas, visando evitar a proliferação de insetos nocivos, proliferação de doenças próprias desses ambientes e também o mau aspecto que a cidade vem adquirindo. Se a campanha não for bem sucedida, os proprietários desses terrenos, estarão sujeitos a pesadas multas, que vão de Cr\$ 500,00 a Cr\$ 5.000,00, de acordo com o código de postura do município.

A campanha está sendo executada pelas emissoras locais, que também motivará os proprietários de edificações, onde não existem calçadas, a construí-las. Para ambos os casos, será estabelecido um prazo para a completa irradiação do proble-

ma. Caso as solicitações não sejam atendidas, a própria municipalidade se encarregará de realizar os serviços cujas despesas serão lançadas na dívida ativa do contribuinte. Segundo as fontes municipais, o débito do contribuinte para com o poder público será acrescido de juros e correção monetária, o que deixará o trabalho bem mais oneroso.

O capítulo III do código de posturas do município, art. 41, diz que "os proprietários de terrenos marginais deverão limpar e capinar as frentes de seus terrenos até

a faixa carroçável para melhor conservação e isolamento de leito de estradas". Em seguida, o parágrafo único acrescenta: "Em caso de não observância do presente artigo, a Prefeitura Municipal executará os serviços devidos, fazendo o levantamento correspondente para o ressarcimento dos gastos".

No capítulo VI, outra observação diz que "a não observância dessa lei, fica o infrator sujeito a multas correspondentes ao valor de Cr\$ 500,00 a Cr\$ 5.000,00".

Levantamento aponta baixo índice de analfabetos

Brusque (Correspondente) Após serem recenseadas 21 localidades do município, no sentido de ser efetuado o levantamento educacional para saber quantos analfabetos existem, ficou constatado que apenas 357 pessoas não sabem ler e escrever, correspondendo assim a 1% da população, o que significa uma das mais baixas percentagens de todo o país.

Para erradicar o analfabetismo em Brusque deverão ser instalados mais 5 postos educacionais, que atenderão estas pessoas, com idade superior a 15 anos, carentes de alfabetização.

De acordo com a pesquisa este índice ficou assim distribuído: 7 pessoas em Varginha, 6 no Cedro Grande, 13 em Limeira, 11 em Taquaraçu, 14 em Tomaz Coelho, 6

na Bela Vista, 5 no Salto Alto, 31 na Alsácia, 5 no Barracão, 25 no Zantão, 49 em Nova Itália, 13 em Águas Claras, 23 no Cedrinho, 18 em Barra de Águas Claras, 28 na Cerâmica Reis, 16 no Guarani, 13 no Rio Branco, 44 no Bairro do Steffen, 8 em Santa Luzia e 22 no Ribeirão do Mafrá.

ALARGAMENTO

Prosseguem os trabalhos de alargamento e reconstrução da Estrada Geral que liga o Bairro de Limeira à cidade, com a construção de boeiros, pontilhões, desvio de ribeirão e terraplanagem do terreno.

Os serviços, que totalizam 6 quilômetros já estão quase a metade concluídos sendo que o leito da estrada que possuía 3 metros, está sendo alargado para 12 metros.

Recado da Prefeitura aos comerciantes e lavradores.

A participação de seu município no ICM depende de você. Preencha a Declaração de Movimento Econômico, até 30 de abril. Não custa nada e você colabora com o crescimento do município. Em todas as prefeituras da Grande Florianópolis, você encontra funcionários que lhe darão todas as informações. É fácil.

colaboração: Associação dos Municípios da Grande Florianópolis

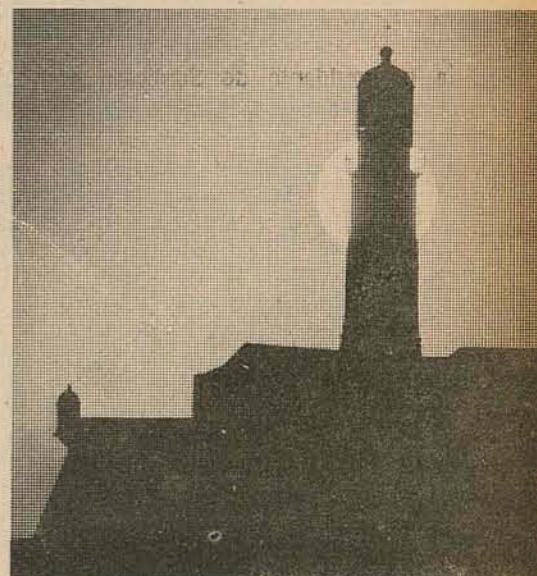
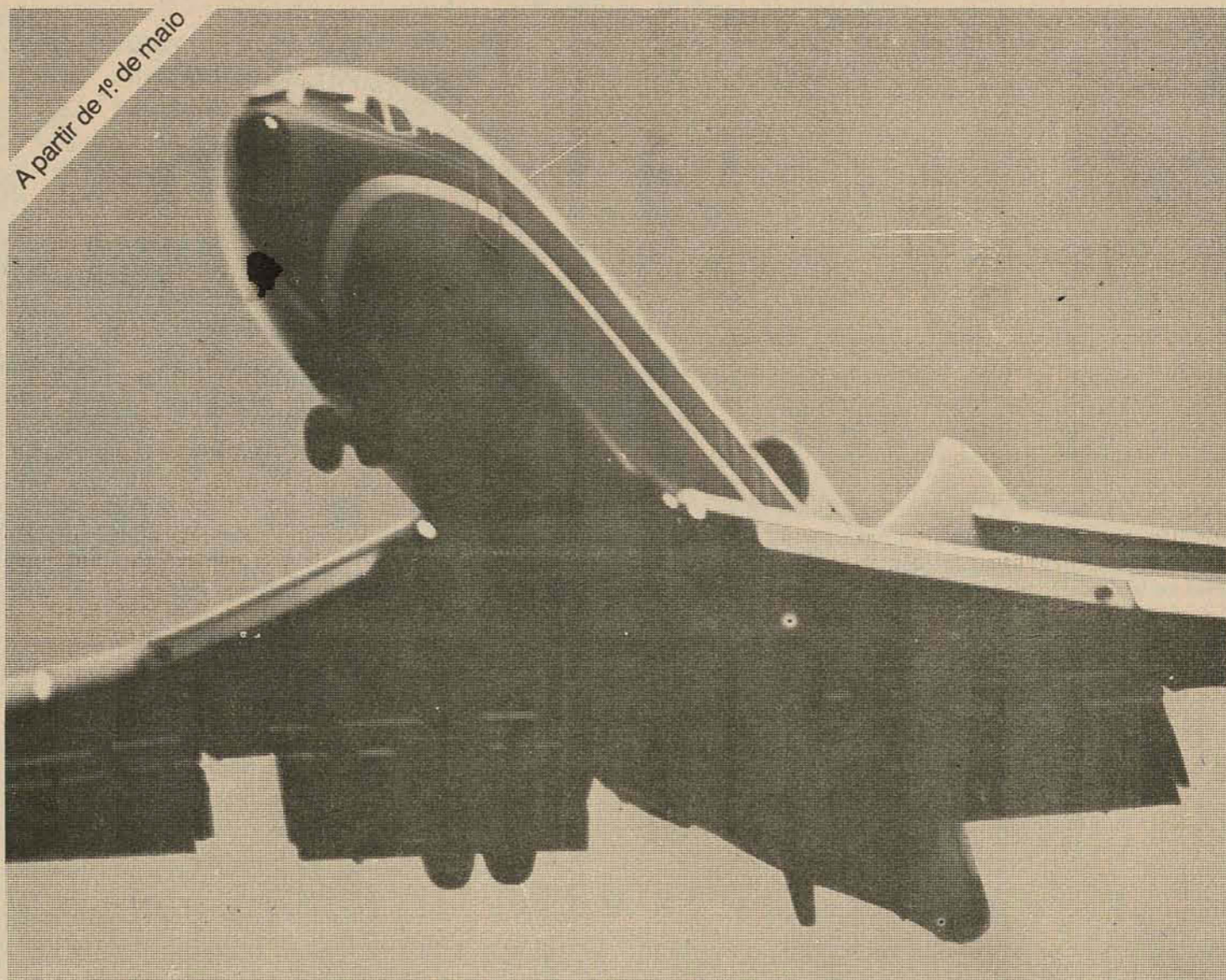

OPORTUNIDADE

Indústria em fase de implantação, necessita para sua linha de fabricação 20 (vinte) elementos com vontade de progredir e fixar-se em Empresa de Grande Porte.

Oferecemos:

Semana de cinco dias
Treinamento de 30 (trinta) dias (remunerado).

Salário compatível com a função.

Exigimos:
Escolaridade ginásial concluída ou em curso.
Idade entre 18 e 30 anos.

Os candidatos deverão apresentar-se munidos de documentos e fotografia 3x4, no horário comercial, à Av. Josué Di Bernardi, 840 - Campinas - São José.

JEEP - RURAL  **FLORISA**
F-75 - 4x2 e 4x4 **FALOU FORD...**
FALOU FLORISA
PARA PRONTA ENTREGA
Rua Santos Saraiva, 554 - Estreito

Previna a Desidratação

- 1) Sirva sempre água filtrada POZZANI. Pura e cristalina.
- 2) Limpe periodicamente a vela do seu filtro.

3) TROQUE A VELA DO SEU FILTRO D'ÁGUA



Troque por **VELAS POZZANI**
Aprovadas pelo Serviço Sanitário do Estado de S. Paulo
(Certificado de aprovação n.º 2916)

FILTROS E VELAS **pozzani** JUNDIAÍ

Uma longa experiência de proteção à saúde.

DESCUBRA O BRASIL COM 40% DE DESCONTO.

Chegou a hora dos brasileiros descobrirem o Brasil. A partir de agora o seu agente de viagens vai organizar excursões VTD (Vôo de Turismo Doméstico de sua cidade para os melhores pontos do Brasil, com 40% de desconto.

Esse é o novo esquema que a DAC e Embratur criaram para os vôos turísticos no país, com as vantagens que você vai conhecer agora:

- 1) A excursão VTD é uma viagem onde está incluído: vôo de ida e volta, hotéis, passeios, traslados do aeroporto para o hotel e do hotel para o aeroporto.
 - 2) Você já sai com tudo resolvido pelo seu agente de viagens. Nenhum problema, só alegrias, diversões e uma única obrigação: ir e vir nos vôos determinados.
 - 3) Você pode ir para o Norte, Sul, Leste e Oeste, enfim, para qualquer parte do Brasil; passar um fim-de-semana, cinco dias, dez dias ou as férias inteiras.
 - 4) Na excursão VTD as passagens aéreas e o hotel custarão sempre 40% menos, para grupos de no mínimo 25 pessoas.
 - 5) Nos preços dos passeios, nos programas e em praticamente tudo o que você fizer, haverá sempre descontos especiais.
- O seu agente de viagens já está preparando os primeiros roteiros. Procure-o para se informar e conhecer maiores detalhes. É boa viagem.



Praça Mauá, 7 - 11º - Rio de Janeiro - RJ
Tel: 233-5177 - Telex: (021) 21066

Detran multa 586 carros e cassa uma carteira

Um total de 586 veículos foram autuados pelos guardas do Detran, em diligências efetuadas no período de 5 a 15 do corrente, somando as multas a importância de Cr\$ 56.297,00. Durante os dez dias foram apreendidas três carteiras e cassada a do motorista João Alves.

As punições foram distribuídas em seis grupos, de acordo com as infrações cometidas, variando de 10 por cento de um salário mínimo até um salário integral, sendo que neste último grupo apenas um veículo foi autuado. O carro de placas AA-3536 foi o primeiro a ser multado com a pena de um salário mínimo.

O motorista João Alves teve sua carteira de habilitação cassada, por infrações cometidas contra o Código Nacional de Trânsito.

Também, nesse período, foram apreendidas as carteiras de Amaury Silva, Júlio Cesar Teixeira Correia e Acioli Fortunato Dias, os dois últimos pelo prazo de 60 dias. Amaury Silva, por ser primário, sofreu apenas a punição de 30 dias. Os três infringiram, segundo o Detran, o item III do art. 181 do Código Nacional de Trânsito, dirigindo em estado de embriaguez.

MULTAS

Nos dez dias de diligências, foram autuados 327 veículos em infrações do primeiro grupo e punidos com multas de Cr\$ 46,00, que são os seguintes:

AA-0010 AA-0036 AA-0039 AA-0108 AA-0161 AA-0238
 AB-0255 AA-0288 AA-0399 AA-0399 AA-0545 AA-0771
 AA-0776 AA-0807 AA-0907 AA-0914 AA-0961 AA-0972
 AA-0972 AA-1148 AA-1328 AA-1338 AA-1347 AA-1350

AA-1390 AA-1418 AA-1464 AA-1536 AA-1728 AA-1775
 AA-1876 AA-1884 AA-1950 AA-1956 AA-1964 AA-1964
 AA-2114 AA-2119 AA-2176 AA-2205 AA-2310 AA-2316
 AA-2340 AA-2650 AA-2652 AA-2826 AA-2913 AA-2913
 AA-2978 AA-3077 AA-3150 AA-3225 AA-3336 AA-3452
 AA-3624 AA-3723 AA-3835 AA-3883 AA-3883 AA-4022
 AA-4276 AA-4304 AA-4304 AA-4665 AA-4673 AA-4693
 AA-4900 AA-4985 AA-5173 AA-5190 AA-5190 AA-5190
 AA-5306 AA-5399 AA-5458 AA-5674 AA-5674 AA-5699
 AA-5808 AA-5962 AA-5962 AA-5962 AA-5962 AA-5962
 AA-5964 AA-6025 AA-6056 AA-6093 AA-6127 AA-6291
 AA-6356 AA-6423 AA-6427 AA-6559 AA-6791 AA-6913
 AA-7249 AA-7423 AA-7492 AA-7506 AA-7652 AA-7652
 AA-7682 AA-7716 AA-7752 AA-8092 AA-8167 AA-8167
 AA-8200 AA-8279 AA-8252 AB-8300 AA-8311 AA-8455
 AA-8562 AA-8572 AA-8704 AA-8715 AA-8715 AA-8807
 AA-8815 AA-8820 AA-8919 AA-9043 AA-9081 AA-9317
 AA-9327 AA-9370 AA-9494 AA-9520 AA-9557 AA-9557
 AA-9557 AA-9568 AB-0023 AB-0067 AB-0100 AB-0126
 AB-0200 AB-0255 AB-0258 AB-0336 AB-0411 AB-0427
 AB-0484 AB-0549 AB-0605 AB-0685 AB-0688 AB-0745
 AB-0814 AB-0885 AB-0895 AB-0957 AB-0967 AB-0992
 AB-1212 AB-1224 AB-1439 AB-1706 AB-1887 AB-2020
 AB-2110 AB-2188 AB-2188 AB-2188 AB-2299 AB-2367
 AB-2670 AB-2673 AB-2675 AB-2766 AB-2834 AB-2907
 AB-2944 AB-3009 AB-3009 AB-3020 AB-3299 AB-3303
 AB-3307 AB-3362 AB-3367 AB-3464 AB-3483 AB-3600
 AB-3632 AB-3627 AB-3727 AB-3732 AB-3732 AB-3732
 AB-3736 AB-4475 AB-4535 AB-4608 AB-4783 AB-4784
 AB-4843 AB-4927 AB-5080 AB-5223 AB-5267 AB-5279
 AB-5530 AB-5589 AB-5590 AB-5661 AB-5768 AB-5798
 AB-5798 AB-5850 AB-5851 AB-5873 AB-5993 AB-6002

AB-6002 AB-6021 AB-6022 AB-6249 AB-6102 AB-6134
 AB-6210 AB-6272 AB-6404 AB-6437 AB-6442 AB-6471
 AB-6695 AB-6796 AB-6820 AB-6865 AB-6881 AB-6908
 AB-6929 AB-6929 AB-6929 AB-6974 AB-6974 AB-7083
 AB-7105 AB-7388 AB-7403 AB-7457 AB-7467 AB-7504
 AB-7504 AB-7505 AB-7520 AB-7522 AB-7676 AB-7831
 AB-7895 AB-7896 AB-7920 AB-7939 AB-8064 AB-8078
 AB-8091 AB-8171 AB-8333 AB-8473 AB-8477 AB-8651
 AB-8798 AB-8925 AB-8982 AB-8957 AB-9086 AB-9119
 AB-9124 AB-9124 AB-9124 AB-9252 AB-9358 AB-9580
 AB-9585 AB-9620 AB-9730 AB-9760 AB-9967 AB-9967
 AB-9967 AB-9996 AC-0004 AC-0019 AC-0139 AC-0140
 AC-0144 AC-0221 AC-0230 AC-0346 AC-0352 AC-0353
 AC-0456 AC-0459 AC-0483 AC-0499 AC-0523 AC-0528
 AC-0537 AC-0543 AC-0592 AC-0700 AC-0700 AC-0701
 AC-0799 AC-0908 AC-0972 AC-0972 AC-0972 AC-0972
 AC-0981 AC-1098 AC-1128 AC-1262 AC-1336 AC-1431
 AC-1515 AC-1515 AC-1644 AW-1244 AW-1713 AX-0037
 AX-0047 AX-0122 AA-629

Com multas de Cr\$ 70,00 foram autuados 75 carros, a saber:

AA-0282 AA-2268 AA-2372 AA-3835 AA-4708 AA-5265
 AA-5527 AA-5528 AA-5567 AA-5653 AA-5846 AA-6003
 AA-6087 AA-6513 AA-6919 AA-7021 AA-7021 AA-7127
 AA-7439 AA-7506 AA-7880 AA-7942 AA-8525 AA-9016
 AB-9022 AA-9133 AA-9140 AA-9514 AA-9537 AA-9703
 AA-9840 AB-0100 AB-0103 AB-0361 AB-0556 AB-0977
 AB-1038 AB-1868 AB-2586 AB-2633 AB-2666 AB-3256
 AB-3772 AB-4020 AB-4608 AB-4923 AB-5383 AB-5498
 AB-5551 AB-5712 AB-6079 AB-6775 AB-7231 AB-7258
 AB-7274 AB-7356 AA-7463 AB-7868 AB-8003 AB-8212
 AB-8345 AB-8465 AB-8513 AB-8574 AB-8574 AB-8735
 AB-8993 AB-9767 AC-0021 AC-0151 AC-0439 AC-1232
 AC-1334 AC-1334 AW-1089

Já com multas de Cr\$ 186,00, foram autuados 20 carros, cujas placas são:

AA-0005 AA-0269 AA-2082 AA-2263 AA-4419 AA-4419
 AA-4548 AA-6826 AA-8580 AA-9128 AA-9575 AB-0296
 AB-2004 AB-2775 AB-3039 AB-4747 AB-4858 AB-8496
 AB-8727 AB-9653

No penúltimo grupo, um total de 19 veículos foram multados com penas de Cr\$ 233,00, que são os seguintes:

AA-0089 AA-0600 AA-0681 AA-1132 AA-1265 AA-1369
 AA-2595 AA-3150 AA-3159 AA-3460 AA-3789 AA-4114
 AA-4505 AA-4535 AA-4905 AA-5071 AA-5147 AA-5345
 AA-5462 AA-5462 AA-5913 AA-6338 AA-6767 AA-6982
 AA-7016 AA-7286 AA-7387 AA-7575 AA-8588 AA-9008
 AA-9063 AA-9067 AA-9195 AA-9319 AB-9868 AA-9946
 AB-0020 AB-0395 AB-0474 AB-0557 AB-0997 AB-1246
 AB-1246 AB-1731 AB-1969 AB-2114 AB-2162 AB-2204
 AA-2414 AB-3084 AB-3365 AB-3649 AB-3966 AB-4070
 AB-4817 AB-4951 AB-5077 AB-5157 AB-5473 AB-5633
 AB-5809 AB-5732 AB-5065 AB-6191 AB-6386 AB-6405
 AB-6422 AB-6479 AB-6743 AB-6781 AB-6895 AB-6996
 AB-7060 AB-7022 AB-7250 AB-7324 AB-7712 AB-7734
 AB-7755 AB-7876 AB-8007 AB-8095 AB-8208 AB-8527
 AB-8600 AB-8611 AB-8620 AB-8777 AB-9100 AB-9229
 AB-9299 AB-9381 AB-9486 AB-9497 AB-9571 AB-9611
 AB-9682 AB-9752 AB-9875 AA-9919 AB-9994 AC-0040
 AC-0053 AC-0136 AC-0466 AC-0480 AC-0512 AC-0531
 AC-0531 AC-0604 AC-0779 AC-1065 AC-1067 AA-504
 AV-0007 AW-1420 AW-1467 AW-1550 AW-1713

Finalmente, no último grupo, foi autuado o primeiro veículo com a multa de Cr\$ 466,00, recentemente imposta pelo Detran. O veículo punido com um salário mínimo integral tem as placas AA-3536.



A. ARAUJO S/A.
ENGENHARIA E MONTAGENS

ADMITE

- MESTRES DE ELETRICIDADE
- MESTRES INSTRUMENTAÇÃO
- MESTRES DE TUBULAÇÃO
- SOLDADORES RAI0-X P/ TUBULAÇÃO
- SOLDADORES ARGONIO P/ RAI0-X
- ENCANADORES INDUSTRIAIS
- INSTRUMENTISTAS
- TUBISTAS
- ELETRICISTAS INDUSTRIAIS
- ELETRICISTAS DE COMANDO
- MECÂNICOS AJUSTADORES (P/ MONTG.)
- GUINDASTEIROS
- TOPOGRAFOS
- SOLDADORES P/ TUBULAÇÃO
- MONTADORES
- CALDEIREIROS
- ALMOXARIFES
- PEDREIROS

Apresentem-se na Rua Soror Angélica no. 428 (final da Rua Alfredo Pujol) - Jardim São Bento - São Paulo - Capital.

SUPERVISOR DE FERRAMENTARIA

Cr\$ 20.000,00(+)

- Trabalhará em São Paulo, para Indústria Alemã de componentes de Computadores. Que seja brasileiro, fale fluentemente o idioma alemão e tenha sólidos conhecimentos em FERRAMENTARIA DE PRECISÃO, com experiência de 2 - 3 anos no setor.
 Currículo para ADEMAR DE CASTRO - rua 24 de Maio, 77 - 9o. andar - conj. 904 - São Paulo - Capital.



A. ARAUJO S.A.
 ENGENHARIA E MONTAGENS ADMITE

ENGENHEIROS ELETRICISTAS. ENGENHEIROS INSTRUMENTISTAS.

Com experiência comprovada.
 Para serviços de obra em todas as regiões do Brasil.
 Apresentem-se ou enviar Curriculum Vitae à Rua Maria Curupaiti, 441 - (Final da Rua Alfredo Pujol) - Jardim São Bento - São Paulo - Capital - CEP - 02452.

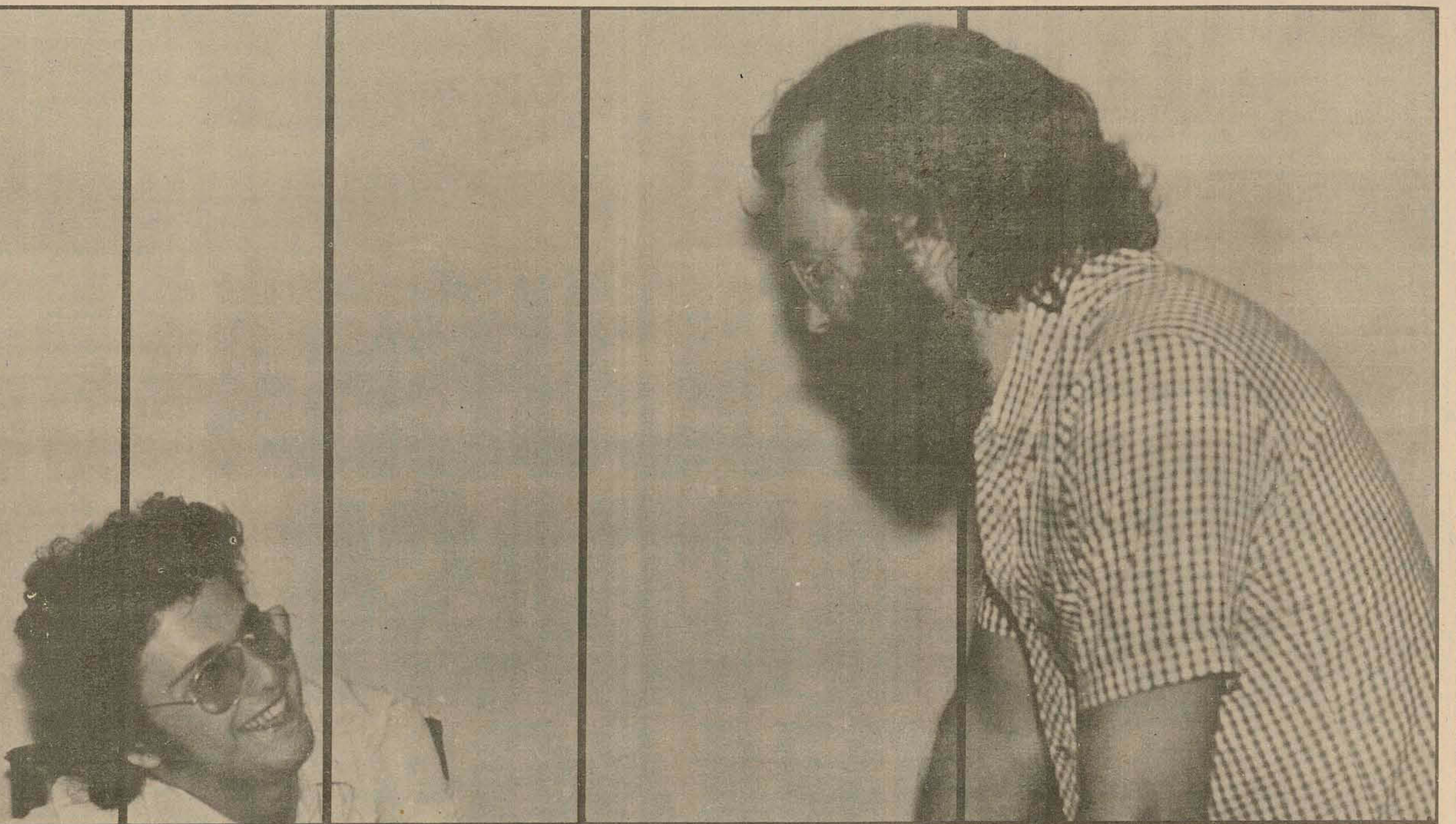

Dê você mesmo o primeiro passo: ajude alguém.

Quanto estão precisando de solidariedade e você ainda nem percebeu? Analise isto e dê o primeiro passo.
 Não fique esperando pelos outros, você pode dar o exemplo. Comece por modificar-se, visando os que o cercam. Ouça o que os outros têm a dizer e solidarize-se com eles.
 Você verá como tudo vai mudar para melhor.
 Dê o primeiro passo: ajude alguém.
 A solidariedade humana poderá fazê-lo mais feliz e a todos os que o cercam. O BRDE está com você.



BANCO REGIONAL DE DESENVOLVIMENTO DO EXTREMO SUL

Três feridos na colisão de ontem entre Volks e Kombi

Três pessoas resultaram feridas - inclusive os dois motoristas - na colisão ocorrida na rua João Motta Espezim, no Saco dos Limões, por volta das 11 horas de ontem, envolvendo um Volkswagen de placas AB-6628, dirigido pelo proprietário Sody Henrique Vieira, e a camionete Kombi, chapas AB-7653, da firma Philipp & Cia. O acidente ocorreu quando o Volks que trafegava no sentido Centro-Saco dos Limões, cortou a dianteira do outro veículo que transitava em sentido contrário. Os danos materiais foram de regular monta.

Além dos ocupantes do Volks - o motorista Sody, Funcionário do Tesouro do Estado, e sua esposa Elenita Xavier, ambos com 35 anos, residentes à rua Belizário Berto da Silveira, 18, no Saco dos Limões -, resultou ferido o condutor da Kombi, Pedro Avancini Filho.

Este último sofreu fratura em um dos pés, enquanto que o casal foi atingido na cabeça. Os três foram medicados no Hospital de Caridade.

O acidente foi atendido pelo comissário Feijó, da Delegacia de Segurança Pessoal.

EM ITAJAI

O cozinheiro Moisés Almeida Santos, 54 anos, residente em Salvador, na Bahia, encontrado caído nas proximidades da Praça do Gonzaga, na rua Blumenau, na última quinta-feira, foi conduzido por uma viatura da Polícia Militar ao Hospital Marieta Konder Bornhausen, em Itajaí, sendo posteriormente removido a Blumenau, onde veio a falecer na noite de sexta-feira, no Hospital Santa Isabel, onde fora internado.

O cozinheiro trabalhava a bordo do navio "Agarrjibe", atracado no porto de Itajaí. A polícia suspeita que a vítima, que apresentava fraturas no crânio, além de outros ferimentos graves, foi atropelada.

Joinville (Sucursal) - A polícia de Joinville, mobilizada para recapturar os 14 presos que se evadiram do presídio local, conseguiu capturar quatro deles e prosseguiu as buscas, agora com a presença do corregedor geral de Polícia, Sr. Evaldo Vilela, que se encontra na cidade para apurar as circunstâncias da fuga e instaurar o inquérito competente a fim de apurar as responsabilidades. A fuga em massa da Cadeia da Delegacia Regional de Joinville, ocorreu na noite de quinta-feira, no período compre-

imediatamente foram mobilizadas viaturas das polícias Rodoviária e Civil e da Rádio Patrulha, resultando na detenção de quatro dos 14 fugitivos, que ocorreu em casas de diversos localizados no centro da cidade.

O presídio foi inaugurado há menos de seis meses e desde então duas fugas já foram registradas. A primeira evasão foi registrada no início do ano, pouco mais de um mês da data de inauguração, quando fugiram sete dos presidiários ali recolhidos.

Na cerimônia inaugural, representantes do Dops manifestaram-se a respeito da cadeia, quando foi taxada de "totalmente segura", chegando a receber a cognominhação de "Fortaleza da Boa Vista", título que lhe foi conferido pelo povo. Logo após a primeira fuga, houve um estudo por parte das autoridades, para melhorar as condições de segurança, no entanto, a reivindicação, que fora feita por

representantes da câmara municipal, apoiados por industriais locais, não passou de projeto.

A FUGA

Uma hora antes da evasão, o guarda de plantão, Isac Krüger, havia feito uma inspeção em todas as celas. O fato dos fugitivos estarem recostados às grades e mantendo intensa conversação não passou despercebido para o PM, porém não imaginou que a manobra tinha o objetivo de esconder as marcas produzidas pelas serras nas grades.

Hélio Moreira, vulgo "Grama", condenado por furto de cheques, que ainda se encontra foragido, está sendo considerado o autor intelectual do plano. Nenhum outro preso foi visitado na quinta-feira, além de Hélio, que recebeu a visita de sua mulher, que, segundo a polícia, possivelmente levou a serra de aproximadamente 40 centímetros, utilizada na "operação fuga".

O instrumento foi dividido em

várias partes, que foram distribuídas entre os presos da mesma ala. A fuga teve êxito depois que os 14 presos conseguiram vencer o muro externo, de mais de três metros de altura.

Comenta-se na cidade que o fato de as autoridades estarem inicialmente, responsabilizando o PM Isac, que por ocasião da fuga deu serviço da manhã até o final da noite, sem ser substituído nem mesmo para fazer as refeições, está revoltando seus colegas de atividade.

Naquela noite, o delegado Paulo Mendonça havia liberado os demais soldados, a maioria deles estudantes do período noturno, ficando o guarda Isac com a responsabilidade de vigiar os prisioneiros e cuidar do rádio SSB.

CAPTURADOS

Foram capturados na mesma noite, no centro da cidade: Mário Schitz, David de Oliveira Furtado, Roberto Silva e Edilson dos San-

FORAGIDOS

A Cadeia da Delegacia Regional de Joinville tem atualmente um total de 38 presidiários registrados. Deste número, 14 conseguiram lograr a vigilância carcerária, estando ainda foragidos os seguintes reclusos: Nelson Conceição, Hélio Moreira (vulgo "Grama") considerado pela polícia o autor intelectual da fuga, Mário Duarte, Paulo Roberto Dias da Glória, Vilmar Kreling, Francisco Omar Valentin, também conhecido no submundo do crime por "Chico Preto", Manoel Luiz da Silva (vulgo "Nenê"), Ederaldo de Souza, Deajar José da Luz, vulgo "Deja", e um presidiário da Penitenciária de Florianópolis, que fora encaminhado a Joinville no dia da fuga, sem documentos, motivo pelo qual as autoridades locais não revelaram sua identidade, sendo apenas conhecido por "Nego Sarrista".

MINISTÉRIO DA INDÚSTRIA E DO COMÉRCIO INSTITUTO BRASILEIRO DO CAFÉ - DIVISÃO DO PESSOAL -

AVISO

PROVAS ESCRITAS DO PROCESSO SELETIVO EXIGIDO PARA TRANSFORMAÇÃO DE EMPREGOS PARA A CATEGORIA FUNCIONAL AGENTE ADMINISTRATIVO DO GRUPO SERVIÇOS AUXILIARES DO PLANO DE CLASSIFICAÇÃO DE CARGOS (LEI No. 5.645/70).

O Chefe da Divisão do Pessoal do Instituto Brasileiro do Café (IBC) AVISA aos interessados que se encontra afixado nas Unidades da Autarquia o Edital DPE no. 04/76, que contém a relação dos servidores regidos pela legislação trabalhista considerados HABILITADOS nas provas do processo seletivo exigido para transformação de empregos para a Categoria Funcional AGENTE ADMINISTRATIVO do Grupo SERVIÇOS AUXILIARES do Plano de Classificação de Cargos do Serviço Público Civil da União e Autarquias Federais, instituído pela Lei no. 5.645, de 10 de dezembro de 1970.

O servidor INABILITADO poderá solicitar, ao Chefe da Divisão do Pessoal do IBC, vista das provas escritas, a qual será no dia 04 de maio do corrente ano, em horário e locais indicados no referido Edital. Após a vista, poderá apresentar um único e fundamentado pedido de revisão, indicando com precisão as questões a serem reavaliadas, observado o prazo de 48 (quarenta e oito) horas contadas da referida vista, ou seja, até as 18:00 horas do dia 06 de maio do corrente ano.

Rio de Janeiro, 23 de abril de 1976
LEANDRO MODESTO RODRIGUES
Chefe da Divisão do Pessoal
Substituto

MINISTÉRIO DA INDÚSTRIA E DO COMÉRCIO INSTITUTO BRASILEIRO DO CAFÉ - DIVISÃO DO PESSOAL -

AVISO

VERIFICAÇÃO DE DESEMPENHO EXIGIDA PARA TRANSPOSIÇÃO DE CARGOS PARA A CATEGORIA FUNCIONAL DATILÓGRAFO DO GRUPO SERVIÇOS AUXILIARES DO PLANO DE CLASSIFICAÇÃO DE CARGOS (LEI No. 5.645/70).

O Chefe da Divisão do Pessoal do Instituto Brasileiro do Café (IBC) AVISA aos interessados que se encontra afixado nas Unidades da Autarquia o Edital DPE no. 03/76, que contém a relação dos servidores estatutários considerados HABILITADOS na verificação de desempenho exigida para a transposição de cargos para Categoria Funcional DATILÓGRAFO do Grupo SERVIÇOS AUXILIARES do Plano de Classificação de Cargos do Serviço Público Civil da União e Autarquias Federais, instituído pela Lei no. 5.645, de 10 de dezembro de 1970.

O servidor INABILITADO poderá apresentar, uma única vez, pedido de reconsideração encaminhado ao Chefe da Divisão do Pessoal do IBC, observado o prazo de 5 (cinco) dias contados da divulgação do referido Edital, ou seja, até as 18:00 horas do dia 30 de abril do corrente ano.

Rio de Janeiro, 23 de abril de 1976
LEANDRO MODESTO RODRIGUES
Chefe da Divisão do Pessoal
Substituto

MINISTÉRIO DA INDÚSTRIA E DO COMÉRCIO INSTITUTO BRASILEIRO DO CAFÉ - DIVISÃO DO PESSOAL -

AVISO

VERIFICAÇÃO DE DESEMPENHO EXIGIDA PARA TRANSFORMAÇÃO DE CARGOS PARA A CATEGORIA FUNCIONAL AGENTE ADMINISTRATIVO DO GRUPO SERVIÇOS AUXILIARES DO PLANO DE CLASSIFICAÇÃO DE CARGOS (LEI No. 5.645/70).

O Chefe da Divisão do Pessoal do Instituto Brasileiro do Café (IBC) AVISA aos interessados que se encontra afixado nas Unidades da Autarquia o Edital DPE no. 02/76, que contém a relação dos servidores estatutários considerados HABILITADOS na verificação de desempenho exigida para a transformação de cargos para Categoria Funcional AGENTE ADMINISTRATIVO do Grupo SERVIÇOS AUXILIARES do Plano de Classificação de Cargos do Serviço Público Civil da União e Autarquias Federais, instituído pela Lei no. 5.645, de 10 de dezembro de 1970.

O servidor INABILITADO poderá apresentar, uma única vez, pedido de reconsideração encaminhado ao Chefe da Divisão do Pessoal do IBC, observado o prazo de 5 (cinco) dias contados da divulgação do referido Edital, ou seja, até as 18:00 horas do dia 30 de abril do corrente ano.

Rio de Janeiro, 23 de abril de 1976
LEANDRO MODESTO RODRIGUES
Chefe da Divisão do Pessoal
Substituto

Polícia persegue 10 dos 14 que fugiram da delegacia

VIVA MELHOR COM

BRASTEMP

o conselho de amigo

PRAZO NINGUÉM VENDE MAIS BARATO!

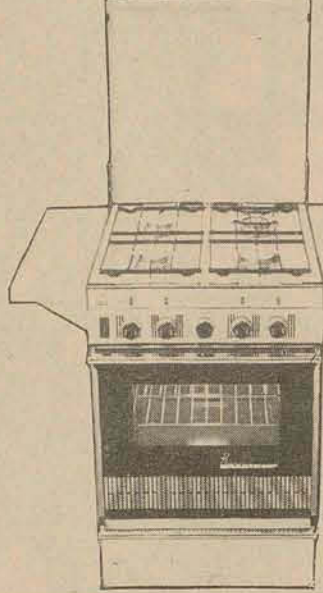

Fogão LUXO - Special Line
Mod. 4 bocas
Você aperta um botão, ele acende.
Quatro bocas que distribuem a chama por igual.
Forno com duas prateleiras ajustáveis.
Em cores que combinam com sua geladeira Brastemp.

OFERTA LPD 191,00
MENSALS

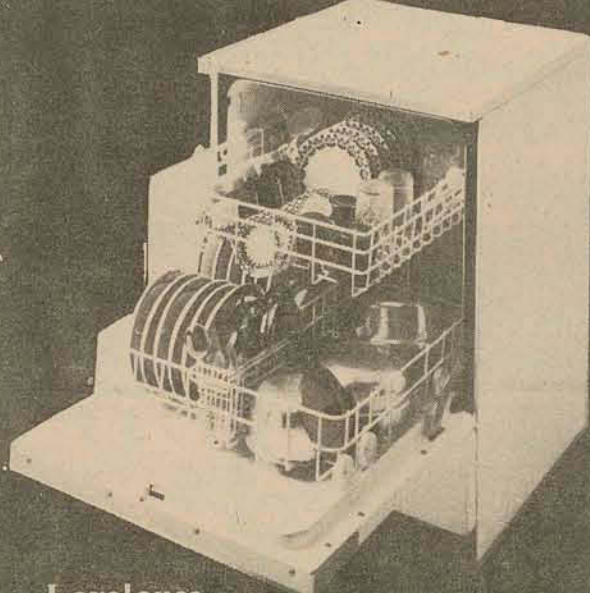

Lavalouça
Automática. Econômica. Lava, seca, esteriliza louças, cristais, talheres e panelas. Dissolve a sujeira, enxuga três vezes, esteriliza e seca em apenas sessenta minutos. Basta apertar um dos seus quatro botões e ela faz tudo sozinha.

OFERTA LPD 499,00
MENSALS

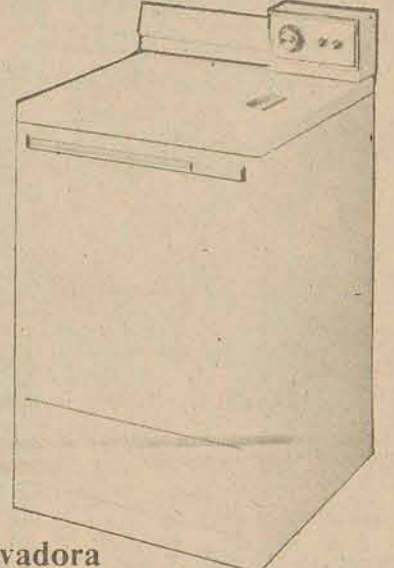

Lavadora SUPER-FILTROMÁTICA
Operação totalmente automática. Filtro Magic-Mix. Seletor para lavar com água quente, morna ou fria. Enxuga pelo processo de centrifugação. Mecanismo suspenso que elimina vibrações, trepidações e ruídos. Lava até 4 kg de roupa de uma só vez.

OFERTA LPD 333,70
MENSALS

À VISTA DESCONTO ESPECIAL

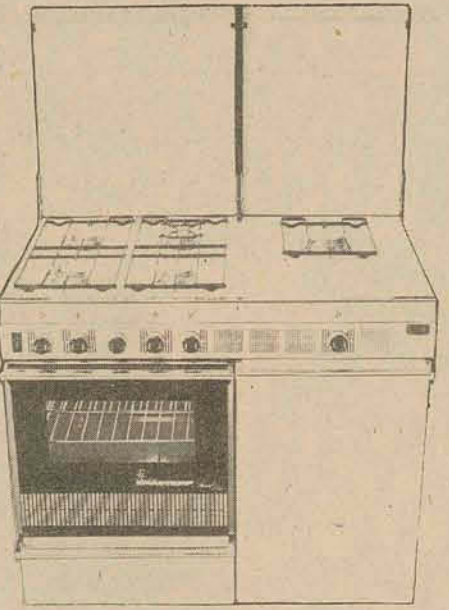

Fogão LUXO - Special Line
Mod. 5 bocas c/ gabinete
Cinco queimadores cozinham em menos tempo. Duas tampas independentes. Amplo gabinete. Três grelhas e mais a exclusiva mini-grelha. Forno com espaço de sobra para seus assados.

OFERTA LPD 249,20
MENSALS



Geladeira LUXO 360 litros
A BRASTEMP cresceu por dentro. Espaço interno bem dividido para armazenar maior quantidade de alimentos. Bandeja de gelo aproveitável para armazenar frios em geral. Gaveta de carne para a sua perfeita conservação. Gaveta de legumes com tampa de vidro temperado. Porta aproveitável.

OFERTA LPD 305,70
MENSALS



Geladeira Pequena Notável 280 litros
Espaço interno bem dividido para armazenar maior quantidade de alimentos. Porta totalmente aproveitável. Gaveta de carne para a sua perfeita conservação. Prateleiras reguláveis com trava de segurança. Nas cores que combinam com seu fogão Brastemp.

OFERTA LPD 209,10
MENSALS

OFERTA LPD 309,70
MENSALS

LOJAS PEREIRA OLIVEIRA

Trajano, 23 - Deodoro, 25 - Florianópolis

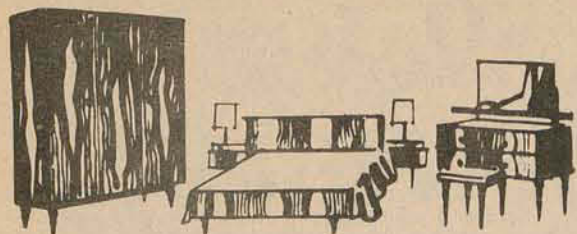

DORMITÓRIO MOVAL
P/casal, em caviuna.
De 2.063,00
por apenas **1.790,00**

ENCERDEIRA ARNO
Linha R - base retangular.
Apenas **589,00**

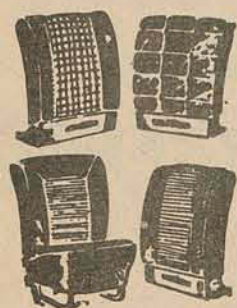

JOGO DE CAPAS PROCAR
A decoração luxuosa para todos os carros nacionais. Em courvin, frizé, luxo, etc. Desde 420,00 ou apenas **41,00** mensais. Instalada!

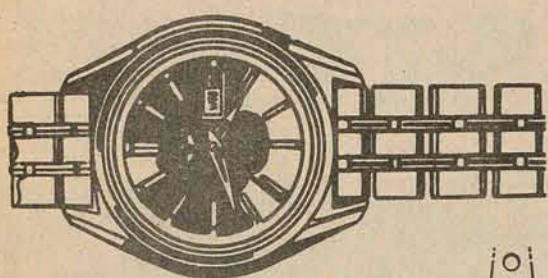

RELÓGIOS DE PULSO SEIKO
Grande variedade de modelos. Atenção! Na compra do seu Seiko, você leva inteiramente grátis este outro relógio com calendário!
A partir de **69,00** mensais.



no mês das mães e das noivas ofereça presentes HM!

TUDO SEM ENTRADA!

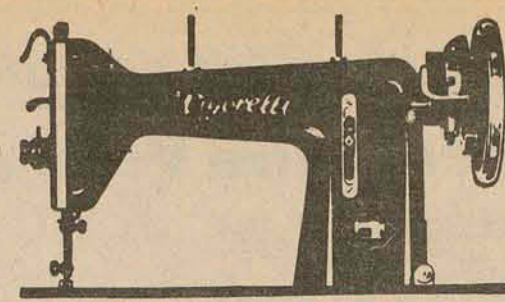

MÁQUINA DE COSTURA VIGORELLI UNIVERSAL
Com móvel 5 gavetas. Costura para a frente e para trás. Arremate automático.
De 1.220,00
por apenas **959,00**

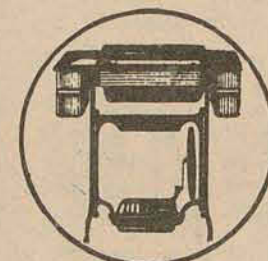

CALOCICLE MÓVEL
De 1.246,00
por 990,00
ou apenas **75,00** mensais.

LAVADORAS
Brastemp, Mueller e Westinghouse.

A partir de **1.185,00**



LEITEIRA
Inderramável, com apito.
Apenas **49,00**

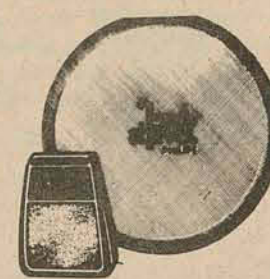

LADYSHAVE
Depilador elétrico.
Apenas **247,00**

CONDICIONADOR DE AR ADMIRAL - 8500 BTUS
Controle direcional do ar, filtro anti-poluente, nível mínimo de ruído.
De 4.380,00
por apenas **3.542,00**

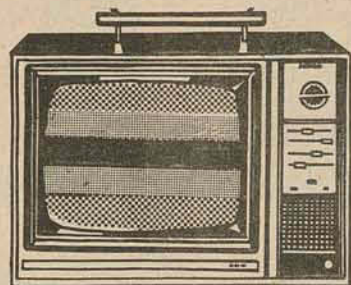

TVS A CORES
Philips, Philco, Sanyo, Telefunken, Sharp e Semp.
A partir de **4.390,00**

CONJ. KODAK INSTAMATIC
Grátis: Estojo, flash e filme colorido.
De 300,00
por apenas **218,00**

AUTO-RÁDIOS
Nissei, Philips, Blaupunkt, etc.
Desde 420,00
ou apenas **41,00** mensais.
GRÁTIS: Acessórios completos, antena e instalação.

LIQUIDIFICADOR ARNO
Tipo E - 3 velocidades
Apenas **239,00**

FRIGIDEIRA ANTI-ADERENTE
Apenas **38,00**

PRATOS DE PORCELANA STEATITA
Rasos, de 12,60 por **8,40**
Fundos, de 12,60 por **8,40**
Sobremesa, de 8,30 por **5,50**

TOCA-FITAS MECCA
Stereo, 12 volts, 10 watts, robusto, com falantes, caixas acústicas e instalação grátis.
De 2.050,00
por 1.755,00
ou apenas **162,00** mensais.

XÍCARAS
De chá, c/pires, de 12,00 por **8,00**
De café, c/pires, de 7,50 por **5,00**

CONJUNTO DE ALUMÍNIO FLORAMA
6 peças.
Apenas **99,00**

COPA FÓRMICA DARMAN
Com cristaleira.
De 1.590,00
por apenas **995,00**

CONJ. DE SOM STEREO
Amplificador, toca-discos, com tampa, 2 caixas acústicas, 10 watts.
De 1.500,00
por apenas **995,00**

CAMA DE SOLTEIRO MADARCO
De 284,00
por apenas **195,00**

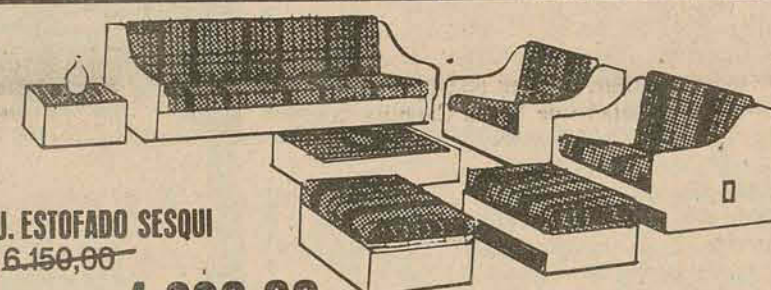

CONJ. ESTOFADO SESQUI
De 6.150,00
por apenas **4.690,00**



FOGÕES
Wallig, Brastemp, Brasil, Geral, Semer e Dako.
A partir de **38,00** mensais.



AS MAIS DELICADAS LEMBRANÇAS PARA VOCÊ PRESENTEAR NO MÊS DE MAIO, O MÊS DAS NOIVAS E DO DIA DAS MÃES.



NOVOS PRÊMIOS! NOVAS OPORTUNIDADES!
Agora são **3 VOLKS** e 3 TVs Philips a cores-26"



LOJAS HMM

Hermes Macedo S/A

DO RIO GRANDE AO RIO DE JANEIRO

A grande mostra dos 250 anos de cultura da cidade

No dia 15 de maio, às 21 horas, será aberta oficialmente a exposição "250 Anos de Cultura", no Centro Comercial Aderbal Ramos da Silva.

A mostra, comemorativa ao 250.º aniversário da cidade, é promovida pela Prefeitura, através da Secretaria de Educação, Saúde e Assistência Social e Cotesphan, com o patrocínio, além da Prefeitura, de O ESTADO, Grupo Hoepcke e Magueta. A produção é da ARS Artis Galeria Editora, com execução de Luiz Paulo Peixoto e coordenação de pesquisas de Murilo Pirajá Martins.

Permanecendo até o dia 14 de junho, a exposição mostrará documentos históricos, tradição e folclore, arte popular, artes plásticas, literatura e imprensa, música, teatro e cinema, esportes, educação, rádio e TV, comércio e indústria, além de aspectos sociais da cidade.

Paralelamente, será editado um jornal, de tamanho tablóide, denominado "250 Anos de Cultura", com 32 páginas e tiragem de oito mil exemplares, a ser encartado em O ESTADO.

O tablóide será editado por Max Moura, com redação de Elaine Borges, Rômulo Azevedo e fotos de Gilberto Gerlach.

"Salário-Educação":

lançado o livro do professor Mello.



O vice-governador Marcos Buechler representou o governador Konder Reis na solenidade de lançamento do livro "Salário-Educação", do professor Aníbal Kardec de Mello, publicado pela Udesc-Editora, juntamente com a Editora Resenha Tributária, de São Paulo. O ato teve como local o auditório do Curso de Direito da UFSC, com início às 20h30min, sexta-feira última. O reitor da Universidade para o Desenvolvimento do Estado de Santa Catarina também esteve presente, bem como outras autoridades estaduais.

O LIVRO
A obra do livre-docente Aníbal Kardec de Mello contém em 142 páginas um estudo sobre o salário-educação, abordando aspectos relacionados ao ensino primário mantido pelas empresas e os preceitos constitucionais que o regem; situa o salário-educação na legislação federal; a cobrança direta do salário-educação pelos estados; a divisão dos tributos na doutrina e no direito positivo brasileiro e, ainda, analisa os critérios para a determinação na natureza jurídica dos tributos, acrescentando referências à legislação federal e estadual relacionada ao salário-educação.

Cirurgiões terminam encontro anual com jantar na Lagoa

Com um jantar comemorativo na Lagoa, encerrou-se ontem à noite o 7o. Encontro Catarinense de Cirurgiões, iniciado na última quinta-feira, promovido pelo Departamento de Cirurgia da Associação Catarinense de Medicina.

Segundo o cirurgião-geral Raul Chatagnier Filho, presidente do Departamento de Cirurgia, "o congresso teve por finalidade maior reunir os cirurgiões catarinenses, procurando uma troca e aquisição de conhecimentos".

O Conclave consistiu em palestras proferidas por especialistas locais sendo que alguns, inclusive, recém-chegados do exterior, onde realizaram cursos de especialização. Foram realizadas, também, palestras de cirurgias trazidas do Rio de Janeiro, com grande experiência em patologia cirúrgica do aparelho digestivo.

PALESTRAS
Para os quase duzentos participantes do congresso, o médico José Hilário, professor-titular de cirurgia da Faculdade Fluminense de Medicina, abordou, em suas três palestras, aspectos de cirurgia nas vias biliares, pâncreas, noções de modernas terapêuticas de úlcera duodenal e apresentou filmes sobre alguns tipos de cirurgias, entre as quais as vagotomias (seção do nervo vago), que segundo ele, "poupa mutilações no paciente".

Outro convidado carioca, também da Faculdade Fluminense de Medicina, onde é professor da disciplina da proctologia, o Dr. Miguel Arruda falou sobre cirurgia de hemorrióidas (varizes nas veias do ânus), fistulas (úlcera em forma de canal estreito e profundo e comunicação anômala de órgãos entre si ou com o exterior) e ainda sobre fissura (lesões ulcerosas), tendo abordado também alguns métodos de diagnóstico e terapêutica do câncer do reto e do câncer pélvico.

Dos médicos de Florianópolis, o cirurgião Vanildo Ozelame falou de hemorragias digestivas na criança e processos semi-oclusivos intestinais (caracterizado pela interrupção do curso das fezes) na criança e Orfei de Luca e Jorge Luiz Jorge, analisaram, através de dispositivos de radiologias e endoscopias, as patologias do trato digestivo superior (esôfago e estômago).

HOMENAGENS
Nesses encontros anuais, a ACM presta uma homenagem a dois dos participantes. Uma delas é dirigida a um médico local, que tenha procurado implantar uma nova especialidade cirúrgica. Neste ano, o homenageado foi o Dr. Isaac Lobato Filho, que contribuiu para o aperfeiçoamento da cirurgia torácica em Florianópolis.

A homenagem principal, de acordo com o presidente do Departamento de Cirurgia da ACM, é feita a um médico do Estado que tenha se destacado pelas qualidades profissionais e humanas. Assim, foi homenageado o médico Otávio Celso Rauen, que exerce atualmente as funções de cirurgião-clínico geral em Chapecó e há quase 20 anos, em Xanxerê.

"Crítica da Sociedade Violenta através do Romance Histórico Italiano" é o curso que começa a ser ministrado amanhã na Ufsc, padre e professor Francisco Sparta, doutor em Letras e Filosofia pela Universidade de Bari, Itália, e de Antropologia Cultural autorizado pelo Ministério da Educação e Cultura.

O curso promovido pelo Departamento de Extensão Cultural da Ufsc, versará sobre o ideal da sociedade livre de homens livres e a realidade da sociedade violenta em que os mais fortes ditam leis aos mais fracos, no campo individual, familiar e social, segundo análise do livro "Os Noivos" de Alessandro Manzoni.

PROGRAMA
O curso se dividirá em 4 etapas: uma inicial de 26 a 29 de abril com 4 horas/aula diárias e com prosseguimento em julho, agosto e outubro. O

professor Francisco Sparta diz que tal se deve primeiramente porque não há na Universidade condições suficientes de espaço e, em segundo, por uma imposição do próprio curso que exigirá dos inscritos grande dose de reflexão e análise.

O curso se baseará no livro de Alessandro Manzoni, "Os Noivos", do qual diz Francisco Sparta: "quem o leu passa a uma outra etapa de sua vida ou se for jovem passa da adolescência para a juventude madura".

Manzoni foi um pensador italiano que viveu de 1785 a 1873 e seu livro foi escrito durante cerca de 10 anos entre 1820 e 1830 e depois por ele próprio aperfeiçoado em um longo período, "Os Noivos" apresenta todas as idéias do autor em forma de "romance mas com um profundo sentido de crítica social".

O ministrante do curso ana-

Filosofia: o tema do longo curso do padre Sparta.

"Os Noivos", de Alessandro Manzoni — filósofo do século XVI — será o livro base do curso. Quem não o tiver poderá comprar do próprio padre e professor Sparta.



lisará o livro em sua parte literária e sociológica, e por isso diz que a matéria é de interesse de especialista e alunos de ambas as áreas. Dada a inexistência de edições atuais do livro base em livrarias e porque as traduções para o português e outras línguas não são das melhores, Francisco Sparta venderá a edição da Editora Abril — "muito resumida de tal maneira que cortaram partes importantes, mas é a mais útil — a preço de custo paros alunos.

NO INTERIOR

Após ministrar a primeira parte do curso na Ufsc, o professor Sparta vai ao interior ministrar o mesmo curso de maio a novembro nas cidades de Blumenau, Brusque, Caçador e Tubarão.

Para 1977, já tem convite para o Rio Grande do Sul mas depois pretende formar uma

equipe para fazer uma "tradução fiel" do livro "Os Noivos". Para isto, diz que tem as melhores condições pois foi aluno de Márcio Sansone, um especialista em Manzoni, o discípulo predileto de Benedetto Croce, quando então aperfeiçoou-se na literatura; com Aldo Moro, atual primeiro-ministro da Itália por sua vez, foi introduzido no campo das Ciências Sociais e Jurídicas.

A sua maior ambição porém é dar aulas em cadeias e presídios porque acredita que com a mensagem do livro que trata do próprio crime esta demonstração será aceita pelos que os também cometeram.

As inscrições para o curso na Ufsc já podem ser feitas na agência da Caixa Econômica Estadual, na Trindade, custando Cr\$ 115,00 e para estudantes Cr\$ 85,00 valendo para todo o ano.

ARNO

fará a mamãe feliz

Secador de cabelo Arno com touca. Desliga automaticamente quando ocorre superaquecimento. Apoio circular para maior estabilidade. Em plástico rosa. 3 temperaturas. 1 ano de garantia.

OFERTA LPO 22,30
MENSAIS

À VISTA DESCONTO ESPECIAL

OFERTA LPO 24,10 MENSAIS

Espremedor de frutas Arno. Extraí integralmente o suco das frutas. Cõa simultaneamente. Jarra para servir diretamente à mesa. Desmontável. Várias cores. Garantia de 1 ano.

OFERTA LPO 29,90 MENSAIS

Batedeira de bolo Arno completa. 3 velocidades. Base com pratos giratórios. 2 hastas batedoras. 2 tigelas. Cores: branca, bege e cereja.

OFERTA LPO 22,90 MENSAIS

Liquidificador Arno. 3 velocidades. Copo plástico graduado. Alça e tampa. Diversas cores. 1 ano de garantia.

OFERTA LPO 49,20 MENSAIS

Aspirador de pó ARNO JÚNIOR

Com mangueira, cinta tiracolo, 3 tubos intermediários e 4 acessórios. Um ano de garantia e assistência técnica permanente.

LOJAS PEREIRA OLIVEIRA

Trajano, 23 - Deodoro, 25 - Florianópolis

A VISTA OU A PRAZO NINGUÉM VENDE MAIS BARATO

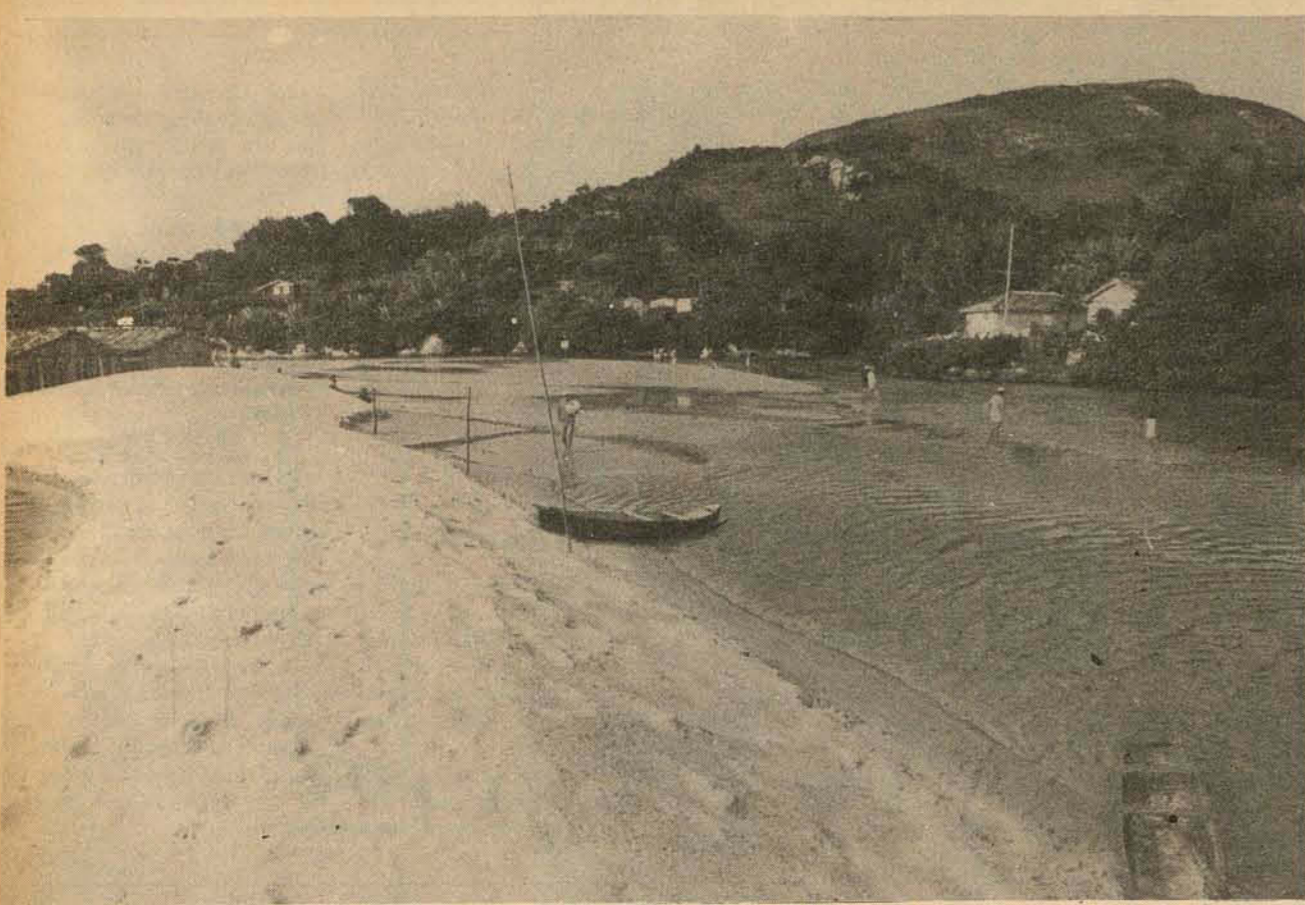

Quando a maré permite, são retiradas 15 toneladas de areia por dia. Mas não há data para o término da obra.

A lenta abertura do canal da Barra

Parada há uma semana, a draga que está desobstruindo o canal da Barra da Lagoa da Conceição, ainda não conseguiu uma posição fixa no terreno instável onde está executando as obras. Até agora ela afundou dois quilômetros do canal e terá mais quatro meses para completar os percursos de mais um quilômetro, já considerando os imprevistos.

Há dois meses no local, a máquina e o trabalho que ela vem fazendo, atendem uma velha reivindicação dos 300 pescadores ligados direta ou indiretamente à atividade pesqueira. Eles próprios sugeriram junto à Sudepe, Departamento Nacional de Obras de Saneamento e Acar pesc, que o canal fosse menos largo (em alguns locais tem trezentos metros) e mais profundo. Esta situação permitiria que o peixe, principalmente a tainha e camarão, não encontrassem dificuldades pa-

ra se locomover em seulleito, quase totalmente raso.

Outro motivo para que os pescadores insistissem no trabalho da draga foi a mortandade de milhares de peixes no ano passado, quando estes ficaram represados em áreas rasas e a sua decomposição provocou a morte dos que viviam ou transpunham a ligação.

DIFICULDADES

Além dos problemas normais num trabalho como este, principalmente no que se relaciona à instabilidade do terreno, semi-mole e incapaz de suportar as 70 toneladas da máquina, parte dos dois quilômetros concluídos se tornou semi-nula.

A maré alta e a erosão eólica (provocada pelo vento) pouco a pouco transportam novamente as porções de areia acumuladas nas margens para o leito do canal. Outro problema: as marés altas. Os montes de areia retirados do leito e postos

nas margens podem ou não ser desfeitos pelas marés. Por isso a máquina tem seus dias e horas para trabalhar. Nos dias propícios, retira 15 toneladas de areia.

VANTAGENS

No percurso de dois quilômetros já concluídos, as vantagens são muitas. Nessa extensão, a largura é variável de 12 a 20 metros, com uma profundidade de 2 a 4 metros, o que permite a entrada de água salgada e salvar da poluição as partes que antes eram de águas estagnadas e criadouro de mosquitos.

Sua maior profundidade permitiu que no último verão ali entrassem grandes quantidades de camarões. Num dia foram pescados 1.800 quilos, inéditos na história da pesca do local.

Segundo o autor da idéia da dragagem, o pescador Manuel Flores, o órgão responsável pela fiscalização das embarcações (no caso a Capitania dos Portos) deve-

ria tomar providências imediatas contra os proprietários de lanchas de passeio. "Essa gente passa da Lagoa da Conceição para a Barra da Lagoa, naquelas lanchas a toda velocidade. Criam ondas que nossos barcos fazem a metade, e estragam todo o trabalho da draga. O que para eles é um divertimento, para os pescadores daí é um fator de sobrevivência. Afinal, muita gente daqui pesca no canal tudo para se alimentar. Se estragarem, e não somos nós os culpados, muita gente vai passar por dificuldades".

Nas áreas aterradas, a Prefeitura tem um compromisso com as crianças. Prometeu construir um parque infantil, que a princípio ficaria localizado no final do canal, perto da praia e na Barra da Lagoa. Outra promessa da Prefeitura: aplanar uma área que será destinada exclusivamente à construção de varais para as redes.

A Prefeitura, derrotada pelos maus serviços dos Correios.

"Sem apresentar qualquer justificativa", a agência dos Correios e Telégrafos de Florianópolis devolveu 15 mil dos 47 mil carnês do Imposto Predial e Territorial Urbano à Prefeitura de Florianópolis, criando um sério problema porque o vencimento da primeira parcela desse imposto encerra no próximo dia 30.

Bastante perturbado com o fato, o Secretário de Finanças da Prefeitura já estipulou um esquema especial para entregar os carnês pessoalmente, a partir de segunda-feira, das 8 às 22 horas, na sede do órgão, situado à Rua Felipe Schmidt no Edifício Santa Catarina, 1o. andar.

OS FATOS

Para a distribuição dos 47 mil carnês, a Prefeitura assinou um contrato com o Correo, também estipulando prazos para entrega até o dia 15 de abril. "O Correo logo senti que em 15 dias seria difícil fazer a distribuição" e solicitou ao prefeito Espiridião Amin que dilatasse esse prazo até o dia 20, que seria o tempo necessário para executar todo o trabalho. Um emissário do Correo comunicava diariamente à Prefeitura o andamento dos trabalhos e na sexta-feira à noite ("a Prefeitura tolerou mais 3 dias além do segundo prazo") o mesmo funcionário apareceu na Secretaria de Finanças com 15 mil carnês. A Prefeitura esperava que houvesse devoluções, mas não numa quantidade assim. O que ela sentiu foi a comunicação excessivamente tardia do fato, uma vez que o vencimento da primeira parcela é no próximo dia 30 e muita gente não recebeu o carnê, esperando pelo Correo.

AS SOLUÇÕES

A preocupação principal da Secretaria de Finanças é a imagem negativa que ela terá. Os aumentos dos impostos já contribuíram para que houvesse contestação e agora, com o problema da entrega, o impasse tende assumir outras proporções, que exigem solução imediata.

Armou-se um esquema de divulgação da situação através dos meios de comunicação e ficou decidido que todos os contribuintes que não receberam os carnês, deverão passar na Secretaria de Finanças para apanhá-los. De segunda-feira (amanhã) até sexta-feira, será feito um expediente extra, que começará às 8 horas e fechará às 22 horas. Na terça-feira serão divulgados editais, pelos jornais, dos contribuintes que ainda não receberam carnês.

A agência da ECT explicou ontem pela manhã que a devolução foi feita "porque os destinatários não foram encontrados, de acordo com o endereço que forneceram à Prefeitura, o que obrigou o pessoal a fazer um trabalho de pesquisa, perdendo muito tempo com isso. O prazo que a PMF deu foi muito curto". A ECT não explicou porque então assinou o contrato de distribuição com a PMF. Outro motivo apresentado pela ECT foi de que a PMF não entregou os carnês de uma só vez, mas sim parceladamente.

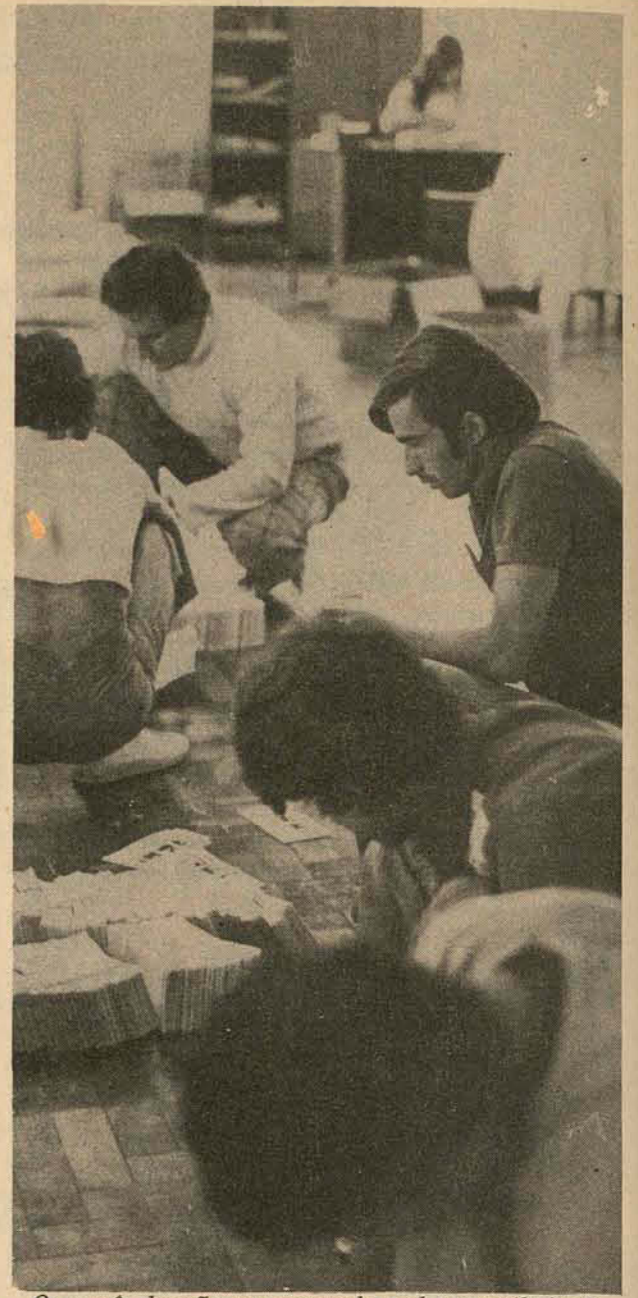

Os carnês deverão ser procurados pelos contribuintes.

"A Prefeitura pediu a devolução".

Na tarde de ontem a direção dos Correios explicou a OE que foram 13.113 carnês devolvidos à Prefeitura. Desse total, 30% voltaram ao remetente porque seus destinatários se recusaram a receber a correspondência; 40% por "completa falta de condições" para localizar os destinatários devido a nomes e endereços incompletos, e os 30% restantes poderiam ser encaminhados para os contribuintes respectivos, mas não o foram "porque a Prefeitura

pediu a devolução".

Informou também a direção do órgão que as remessas dos carnês foram feitas aos Correios no período de 10. a 9 deste mês e caso a Prefeitura não tivesse solicitado a devolução, a correspondência seria toda entregue até o dia 30 próximo.

Amanhã, segundo o órgão, a Prefeitura receberá um relatório detalhado sobre os motivos da não entrega de 13.113 dos 45.167 carnês.

O estranho aumento do café e suas caras consequências



O cafezinho, na escala crescente, vai a Cr\$ 1,30.

A venda geral de café moído ao consumidor sofreu um declínio de 40% desde a última segunda-feira, quando passou de Cr\$ 32,40 para Cr\$ 44,21 ao quilo, segundo revelaram alguns proprietários das sete torrefadoras existentes na região da Grande Florianópolis. Tal aumento vai gradativamente acabando com o cerimonial de milhares de brasileiros que faziam da xícara de café matinal o seu desjejum.

Imunes a qualquer política nacional no setor cafeeiro, os consumidores do "Ponto Chic" continuam assíduos, pelo menos enquanto perdurar o preço de Cr\$ 1,00 pelo cafezinho.

IMAGEM

A dona de casa Laura Cunha Schultz, residente no Saco dos Limões, mãe de três filhos e uma eterna consumidora de café, já admitia ontem ao comprar no supermercado Cocal uma drástica restrição de consumo na sua casa. "No último aumento, eu já havia reduzido a apenas quatro cafés diários, o que seria o normal. Antes o número era indefinido. O rendimento total do marido e dos dois filhos que trabalham é de Cr\$ 1.846,00 mensais e era comum gastar Cr\$ 256,00 por mês só de café (gastava dois quilos por semana). Meu Deus que absurdo! Ou paramos de tomar café ou vamos para a falência".

Dia 11: encontro de assistentes sociais.

As inscrições para estudantes e assistentes sociais participarem a partir do dia 11 de maio próximo do Segundo Encontro Catariense dos Assistentes Sociais poderão ser feitas entre amanhã e cinco de maio no Diretório Acadêmico Pio XII ou Sede da Associação Profissional dos Assistentes Sociais de Santa Catarina.

No encontro dos assistentes sociais serão apresentadas várias conferências sobre "Valores Éticos e Planejamento em Serviço Social". As taxas de inscrição para assistentes sociais associados a APASSC é de 100,00 e para não filiados, 200,00. Já os acadêmicos da 4a. à 8a. fase pagarão a taxa de 50,00.

Sua posição entretanto é confortante em relação à milhares de outros. Um empregado de transporte de caminhões de uma empresa da rua Conselheiro Mafra já está conformado com a situação. Você está ainda tomando café? "Não". E não vai tomar mais? "Só se me derem". E se isso não der também, o que vai acontecer? "Ora, muito fácil, tomá água".

EM GRAMAS

Depois de anunciado o aumento, em meados da semana passada, a Torrefadora de Café Amélia, no Estreito, passou a empacotar em embalagens de 250 gramas, que antes tinham apenas uma saída regular. A saída diária desse estabelecimento, que era de 800 quilos, baixou para 400.

"Toda vez acontece isso. O café aumenta e o consumo diminui, para depois voltar a ser normal. Mas desta vez acho difícil, porque ele virou artigo de luxo e como tem muito pobre...". Outros admitem que tal comportamento do consumidor é apenas psicológico. Ele volta a ser o que era antes daí há alguns dias. Alguns moínhos situados em padarias e confeitarias (que compram em grãos das torrefadoras a Cr\$ 40,06 ao quilo) já pensam em vender quantidades de até 100 gramas. O mínimo vendido até agora é de 250 gramas, e custa Cr\$ 11,05.

NOS BARES

Ironicamente, alguns fregueses de restaurantes e bares têm que solicitar o cafezinho depois do almoço, já que os garçons estão orientados em fornecê-lo somente se o cliente pedir.

No "Ponto Chic", onde sempre se concentrou o maior número de consumidores ambulantes de café e chás, o movimento continua o mesmo: uma média de 1.800 cafés por dia. O proprietário, Valter Luz revelou que já há um pedido de aumento na Sunab, para Cr\$ 1,30; o cremoso, de Cr\$ 1,20 para Cr\$ 1,50. Os outros tipos de café não fazem parte da tabela estipulada pela Sunab. Os aumentos deverão vir já na próxima semana.

Para Valter Luz, o aumento não terá nenhum reflexo. "Há gente que só vem tomar café para ser visto e ver os outros. É um hábito, lazer e um ponto de encontro, onde o preço é o último ponto a ser discutido".

O pedido encaminhado pelos associados do Sindicato de Hotéis e Similares solicita o aumento da "média" de Cr\$ 1,40 para Cr\$ 2,00.

Amanhã, defesa de tese na Trindade.

Art and the artist in Lawrence Durrell (Arte e o artista em Lawrence Durrell) é o tema da tese de mestrado que a professora Carmen Rosa Caldas Pereira de Mello vai defender amanhã na Universidade Federal de Santa Catarina.

A tese, na opção de inglês e literatura correspondente, será defendida perante uma banca examinadora composta pelos professores Thomas Cowin, John Derrick e Arnold Gordensteins.

A professora Carmen Rosa C. Pereira de Mello leciona na Ufsc.

Apresentará sua tese às 9 horas de amanhã, no auditório da reitoria, no campus da Trindade, em ato que poderá ser assistido por qualquer interessado.

FORMAC APRESENTA A NOVA MARAVILHA KOMATSU:

D65A-6 TRATOR DE ESTEIRAS.

Recém saído da linha de produção, o D65A-6 é o segundo trator de esteiras Komatsu. Brasileiro. Moderno. Fruto de tecnologia avançada e da experiência de 50 anos em mais de 120 países.

Tem 15.730 kg (34.680 lb) de peso operacional. Transmissão tork-flow. 140 CV/1850 RPM de potência. Garantia KOMATSU. Pronto para entrar em ação.

Quem lhe informa tudo isto é a Formac. Que opera há mais de três décadas no ramo de fornecimento de máquinas e equipamentos rodoviários, e adquiriu a segurança de lhe oferecer um produto, com a certeza de estar oferecendo o melhor.

FORMAC S.A.

Distribuidor exclusivo para o Rio Grande do Sul e Santa Catarina.

Matriz:

Porto Alegre - RS:
Travessa Francisco Leonardo Truda n.º 40 - 18.º andar - Tel.: (0512) 25-9577 - Caixa Postal 1295 - C.E.P. - 90.000 - Telex: (051) 1280.

Filiais:

Blumenau - SC: Rua Sete de Setembro n.º 1051 - Tel.: (0473) 22-5188 - 22-5756 - Telex: (0473) 155.

Escritórios:

Chapecó - SC: Avenida Getúlio Vargas n.º 3004.
Florianópolis - SC: Rua Tenente Silveira n.º 15.



FORMAC

dência do Secretário da Agricultura e Sra. Victor Fontana.

Arte Raynero Krieger, dia 30 vai expor sua arte no salão nobre da Assembléia Legislativa.

Serrano Tênis Clube Grande é a expectativa nos meios sociais da cidade de Lages, para a grande noite de gala que acontecerá dia 1o. próximo, quando o Serrano Tênis Clube, estará comemorando mais um aniversário de sua fundação.

Em Joinville o Governador do Estado, Dr. Antônio Carlos Konder Reis, na Associação Comercial e Industrial presidiu a assinatura de contrato de financiamento para ampliação da adutora do rio Cubatão.

Aniversário Quem esteve de aniversário anteontem foi o Dr. Deodoro Lopes Vieira. O casal Lopes Vieira comemorou a data com um jantar muito íntimo no Lagoa late Clube.

O General e Senhora Roberto Alves de Carvalho Filho, que estão fazendo despedidas da ilha, por motivo de transferência do Sr. General, na próxima se ma na serão homenageados com um jantar muito íntimo na resi-

Maria Tornaghe, para a presença de sua equipe de recepcionistas na inauguração do Florianópolis Palace Hotel, que acontecerá nos primeiros dias de maio.

Chegando de uma

so da viagem a Buenos Aires. O casal Ganzo Fernandez voltou encantado com o que viu em Buenos Aires.

Chegando Os elegantes casais, Raquel e Douglas Mesquita, Rita de Cássia e

da revista, aqui no Brasil. Fernanda - Pelo voo Concórdia viaja hoje Rio, Paris, Fernanda Paim Neves. Na Cidade Luz Fernanda fará curso de especialização na Sorbonne,

da Aliança Trabalhista de Joinville. O Diretor da Dicesc Sr. Flávio Coelho, com um grupo de amigos foi visto almoçando no restaurante dos Deputados, no Palácio Barri- ga Verde.

Na sede da Sociedade dos Economistas de Florianópolis, no balneário de Jurerê, está se realizando o II Encontro de Diretores de Teatro Amador do Estado de Santa Catarina, com a colaboração da Coordenação de Assuntos Culturais da Secretaria do Governo.

Nosso cumprimentos ao Comandante Abel Arthur Arno Roeder, pelo seu aniversário na última quinta-feira.

Visita O General Roberto Alves de Carvalho Filho, na Companhia de Divulgação e Comunicação do Estado de Santa Catarina, foi recebido pelo Presidente da Empresa, Sr. Flávio de Almeida Coelho, ocasião em que apresentou suas despedidas. O General Alves de Carvalho Filho, deixa nossa cidade nos primeiros dias do próximo mês.

Nos próximos dias 26, 27 e 28 será realizado um curso intensivo sobre "Neoplasias da Infância", para pediatras, cirurgiões, patologistas, oncologistas, residentes e doutorandos, no auditório da Federação do Comércio.

Procedente da Europa chegou a nossa cidade na última semana o Senhor Charles Edgard Moritz Presidente da Confederação do comércio. Em Bruchelas, o Sr. Moritz, foi Chefe da Delegação Brasileira, que participou do Congresso Internacional do Lazer.

Livro No auditório de Direito, deu-se a solenidade do lançamento do livro "Salário Educação", de autoria do Professor Ari Kardec de Melo.

No Palácio dos Despachos o Governador Antônio Carlos Konder Reis, presidiu a solenidade de assinaturas de convênios com a Secretaria dos Transportes e Obras e 15 Prefeituras do Estado, no valor de Cr\$ 2.222.044,00.

Em Caçador A Secretaria do Trabalho e Promoção Social amanhã na cidade de Caçador dará início a 9a. Semana Sindical e o 8o. Encontro Estadual de Trabalhadores de Santa Catarina.

Chegando hoje a nossa cidade onde amanhã será recebido pelo governador Antônio Carlos Konder Reis, o Embaixador da Austrália no Brasil, Senhor Robert Kelso.



Patricia da Silva Grillo

viagem ao Rio de Janeiro onde trouxe a moda outono inverno para sua boutique "Chez Moi", no Centro Comercial Aderbal Ramos da Silva, a Sra. Luzia Hülse Salum.

Carlota e Carlos Alberto Ganzo Fernandes, já estão de regres-

Carlos Alberto Cintra, estão chegando de um fim-de-semana em Fóz do Iguaçu.

Moda No próximo número da revista Vogue, Valentino está apresentando sua nova Coleção, em comemoração ao primeiro aniversário

Carência Cultural. Em Joinville O governador Konder Reis e o presidente da Arena, Lenoir Vargas Ferreira, presidiram na sede do Floresta Futebol Clube, em Joinville a instalação dos sub-diretórios da Arena daquela região e

Patricia - Cumprimos lindo broto Patricia da Silva Grillo, pelos 15 anos que completa hoje. O broto em foco que está chegando de uma viagem a Miami, Nova Iorque e Washington, voltou encantada com o que viu nos States.

EXCURSÃO POR SANTA CATARINA

Florianópolis - Camboriú - Blumenau - Pomerode - Curitiba - Joaçaba - Treze Tílias - Videira - Fraiburgo - Lages - S. Joaquim - Serra do Rio do Rastro - Laguna - Florianópolis. Duração: 7 dias - saídas: 23 maio/20 junho/11 julho. Ônibus de luxo - hotéis de 1a. categoria - boas compras preço: Cr\$ 1.700,00 com financiamento.

MÉXICO - MIAMI - DISNEYWORLD em julho - 15 dias - avião a jato - hotéis de luxo - passeios - excursões e visitas com guia especializado - ILHATUR Empresa de Turismo Ltda. - Rua Felipe Schmidt 27 - Ed. Dias Velho - Sobrelaja 7 - fones: 22-6858 / 22-6333 - Embratur 4/SC/67-A.

40° CRUZEIRO A MANAUS JULHO 76. Diversos planos de financiamento. Informações e Reservas: Av. Pres. Antonio Carlos, 130 - Tels. 222-0201 242-4285 e 242-8408 - Rio de Janeiro - RJ. Embratur 0500170906

F-100 - F-350 FORD FLORISA FALOU FORD... F-400 e F-4000 FORD FALOU FLORISA PARA PRONTA ENTREGA Rua Santos Saraiva, 554 - Estreito

LAJE PRÉ-MOLDADA TAPUIA MELHORAMENTOS PARA FORRO E PISO. Maior rapidez - Economia de 30% - Entrega imediata - Qualquer quantidade - Atendemos todo o estado com assistência técnica.

UMIDADE DE CEREAIS MEDIDOR "SECO - MINI" SERVE TAMBEM P/ FARELO - CAFE ALGODÃO - MADEIRA - FUMO - 110 V. IMPORTADO DA "OT" - FINLANDIA Cr\$ 2.085,00 ALLINOX Ltda. Rua Sergipe, 475 - Cj. 611 01243 SÃO PAULO TEL. 66-0516 + 15% IPI

PROCURAMOS REPRESENTANTES APARELHOS PARA SURDEZ. Procedência: SUÍÇA, ALEMÃO e DINAMARQUESA. APARELHO ULTRA MODERNO. Completamente invisível o menor e mais leve de todos de som suave e natural. AUDISOM. Rua Felipe Schmidt, 27 - 3.º andar - Conjunto 312 Edifício Dias Velho - Fone: 22-6847 Florianópolis - SC.

PETROBRAS SOCIEDADE ANÔNIMA DE CAPITAL ABERTO C.G.C. No. 33.000.167/0001 PAGAMENTO DE DIVIDENDO. Comunicamos aos senhores acionistas que, no dia 6 de maio próximo, terão início os trabalhos relativos ao pagamento do dividendo do exercício de 1975, aprovado pela Assembléia Geral Ordinária de 23.03.76. O dividendo será calculado à base de 12% "pro rata temporis", adotando-se para a sua distribuição o dividendo único de 11,3538%, para permitir a equalização entre as nações antigas e as novas, decorrentes da bonificação aprovada pela Assembléia Geral Extraordinária de 25.03.75.

Um giro pelo passado

Abelardo Sousa

Comum, nos jornais, no rádio e, mesmo, na televisão, a reprodução de notícias e apresentação de coisas e fatos de tempos passados. Há, até, seções permanentes neste sentido. Não há, pois, originalidade num giro pelo passado, como este, em se tratando de matéria jornalística. Mas, há novidade, pois focalizamos, neste artigo, notícias que, há meio século ou mais, eram publicadas nos jornais desta Capital, da Laguna e da Palhoça (vejam os leitores que, há quase cinquenta anos, a Palhoça possuía um bom semanário. Aliás, diga-se aqui, de passagem, que Florianópolis, no ano de 1889, possuía três jornais diários; o mesmo número de hoje...). Mas, voltemos as notícias. Como se tornam pitorescas em nosso dia! Se o leitor aprecia esse gênero, acompanhe-me.

De iluminação - "A Semana", de Florianópolis, um jornal de respeito, que obedecia à direção do meu querido mestre, Professor Altino Flores, em sua edição de 20 de dezembro de 1914, publicava artigo firmado por Watt Jay (vejam o pitoresco do pseudônimo, em relação ao assunto tratado), condenando as lâmpadas de arco voltaico, de 1200 velas, colocadas na Praça 15 de Novembro, e que, segundo ele, "triste figura fazem". E assim conclui o seu artigo: "A lâmpada de arco já teve a sua época, quando não havia o que pudesse substituí-la; hoje, possuímos alguma coisa mais nova, mais prática e mais econômica; possuímos a lâmpada de filamento metálico estirado, com um consumo específico

de meio watt por vela hora. Nada de hesitações; precisamos melhorar e isto no interesse de todos".

De gramática - No mesmo jornal e edição, é "fechada" a Folha do Comércio, desta Capital, da seguinte forma:

"A FOLHA DO COMÉRCIO, noticiando a visita que lhe fez o Exmo. Sr. Cel. Vidal Ramos, teve esta cincada pronominal: **Sentindo não achamo-nos presentes na ocasião, deixamos aqui, etc.** Indicamos ao distinto redator da FOLHA a página 230 da GRAMÁTICA PORTUGUESA (16a. edição de João Ribeiro)".

De navio - Do "Oriente" de Florianópolis (edição de 6 de dezembro de 1914):

"O ANNA - O belo e aleroso paquete da empresa Hoepcke, que prestava os maiores serviços ao nosso comércio, encaixou na barra do Itajaí, em dias da semana finda. A fim de prestar socorros ao Anna, seguiram para o local do sinistro o vapor Max e os rebocadores Florianópolis e João Felipe, que estão empregando os maiores esforços para o seu salvamento. Fazemos votos para que o Anna consiga safar-se".

De conferências - Ainda do "Oriente" (edição citada):

"Uma comissão de moços dedicados às letras tiveram a idéia, que tem obtido o melhor apoio, de organizar uma série de conferências em favor das instituições pias desta capital. As primeiras conferências serão feitas, se-

gundo nos consta, pelos Srs. Altino Flores, Dr. Ulysses Costa, Haroldo Callado, Dr. Oscar Ramos, Alberto Barbosa, Dr. Rupp Júnior e Joe Collaço".

De troles, elegância e civilidade - Mais uma vez, "A Semana" (edição de 24 de janeiro de 1915):

"É LAMENTÁVEL o estado em que se acham alguns carros dos que, vencidos pelos automóveis, estacionam à Praça 15. Até boleiros há que, para não destoar da feitura do veículo, nem usam colarinhos e mesmo com passageiros dentro do carro não dispensam o horrível cigarro de palha!..."

De maus pagadores - Retrocedemos mais no tempo, para ver esta original advertência do Ideal aos seus assinantes em atraso (edição de 28 de outubro de 1906):

"Prevenimos aos nossos assinantes em atraso que acha-se (sic) encarregado da cobrança o Sr. Herodiano Brazinha e os que não pagarem verão, no próximo número, os seus nomes no **Álbum dos Parasitas da Imprensa**. Não fazemos exceções".

De inimigos do progresso - "A Tarde", diário lagunense, em edição de 23 de fevereiro de 1916, publica artigo em que, elogiando Laguna, "cidade sofrivelmente adiantada e de um povo talhado para um futuro brilhantíssimo", faz severas críticas a "umas tantas coisas" que um pouco de boa vontade faria, infalivelmente, desaparecer da cidade, que "tem dois cinemas permanentes, cinco bons automóveis, aprazível e admirá-

vel estação balneária, um porto marítimo quase diariamente frequentado por navios a vapor, vindos da Capital Federal e de outros portos da República". E desfia o articulista a sua repulsa aos malandros que invadem os navios, semelhantes a "Hunos e Vândalos"; aos notívagos inveterados, "que fazem dos passeios verdadei-

ros mictórios"; aos ajuntamentos "nas esquinas do mercado e portas de casas comerciais", onde se ouve "uma terminologia que seria conveniente não fosse usada tão francamente"; aos "jornaleiros atrevidos", que conduzem "seus carros" por cima das calçadas, etc. E, para concluir, conta o seguinte episódio:

"Vimos na ocasião que o Max fazia a competente amarração, ao lado do ponto de desembarque, um belíssimo representante da espécie suíça, de proporções avantajadas, olhando filosoficamente o belo steamer da Empresa Hoepcke e cercado de regular número de corvos esfaimados que

naturalmente lamentavam a sua pujante vitalidade".

Encerramos este giro, mostrando este anúncio com sabor de "far-west", publicado na edição de 8 de outubro de 1916, da CO-MARCA, da cidade de Palhoça:

"SERVIÇO DE DILIGÊNCIAS - Inaugurei

ontem um serviço de diligência entre Palhoça e Estreito, que terá o seguinte horário: parte da Palhoça às 7 da manhã e à 1 da tarde; parte do Estreito às 10 da manhã e às 4 da tarde. Preços: até São José: 500 réis por pessoa, até Estreito: 1000 réis por pessoa. João Harger".

amanhã, às 21 horas, vai para o ar na Rede Tupi de Televisão o mais importante programa de teatro



2000 anos de teatro NA CULTURA canal 6



linha 9300 Nova, inteiramente modulável. Conheça de perto sua extraordinária versatilidade.



linha 9600 Sóbria, elegante, moderna.

TUDO SEM ENTRADA!

V. tem 60 dias para começar a pagar.

Planos diversos à sua escolha, até 24 meses.

Comemorando o lançamento da sua linha modulável de móveis para escritórios, **MÓVEIS CIMO** oferece preços e condições excepcionais para você dar nova vida aos seus negócios.

Dê ao seu escritório o ambiente ideal para a realização dos melhores negócios - o ambiente CIMO, é claro.

Estantes em várias concepções complementam o conforto e a elegância do seu ambiente de trabalho.



mod. 9280

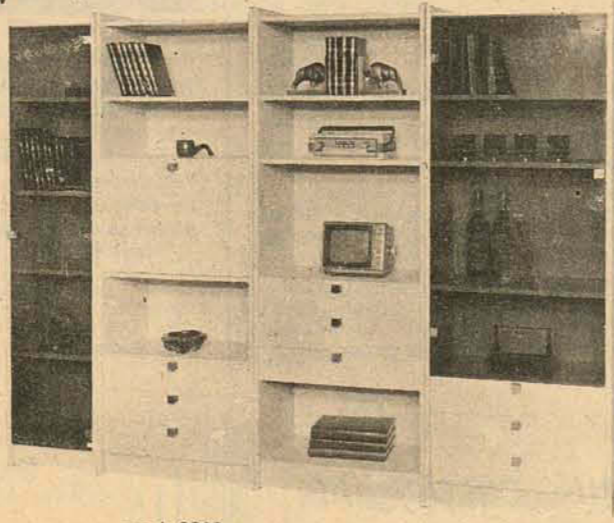

mod. 9210

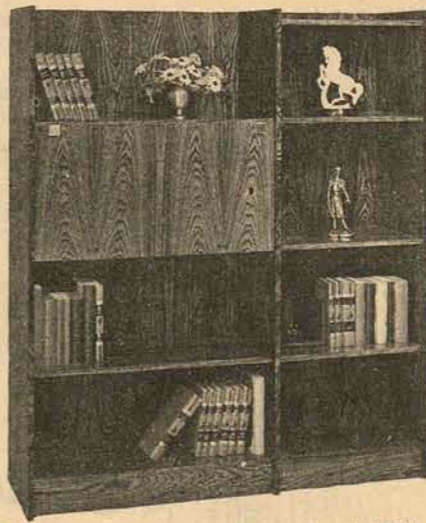

mod. 9221

MÓVEIS CIMO
Rua Jerônimo Coelho, 5 - Florianópolis

Santa Catarina e Paraná foram os destaques na Exposição Nacional de Suinocultura

Confirmando a performance dos reprodutores suínos produzidos no Estado, Santa Catarina arrebatou o maior número de prêmios na XV Exposição Nacional de Suínos aberta oficialmente ontem, dia 24 de abril no Parque de Exposições Miniguauçu, em Francisco Beltrão, do Sudoeste Paranaense.

O certame contou com a participação das melhores granjas brasileiras especializadas em produzir reprodutores das raças Landrace, Large White e Duroc e foi realizada conjuntamente com a II Exposição Feira de Bovinos e a IV Exposição Regional de Indústria e Comércio.

O certame nacional de suínos, realizado anualmente sob os auspícios da Associação Brasileira de Criadores de Suínos (Abcs), obedece a um esquema de rodízio, no tocante ao local. No ano passado a XIV Exposição foi realizada na cidade paulista de Bauru e no próximo ano (1977) Concórdia será sede da XVI Exposição Nacional de Suínos.

A reportagem do Jornal O ESTADO esteve presente na exposição de Francisco Beltrão e retrata os principais destaques da mostra nacional de suínos.

Dos 261 animais que entraram em pista na XV Exposição Nacional de Suínos, Santa Catarina conquistou 70 prêmios e menções honrosas. No entanto, o Paraná obteve destaque na raça Large White onde o Grande Campeão, da cidade de Dois Vizinhos, foi adquirido por 15 mil cruzeiros pela Granja T...io, de Chapecó.

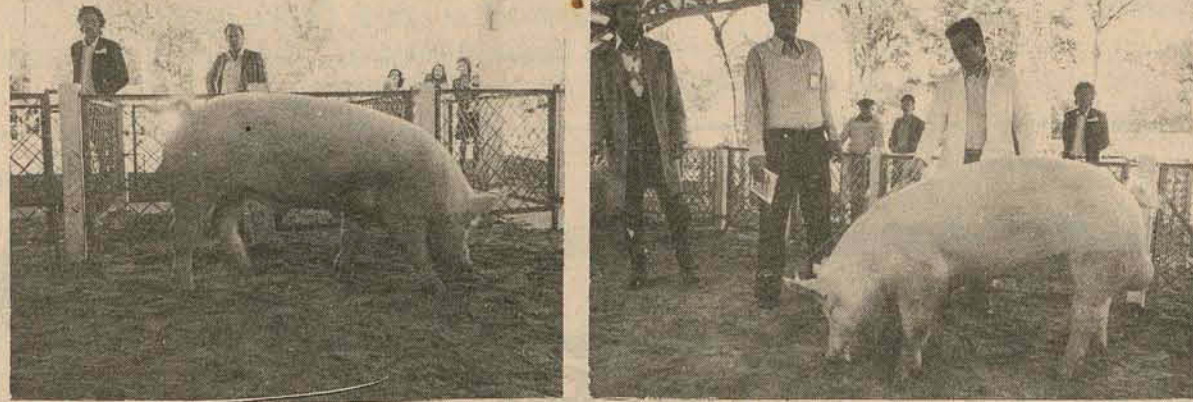

O Grande Campeão Large White, considerado o animal de maior destaque do certame nacional de suínos.

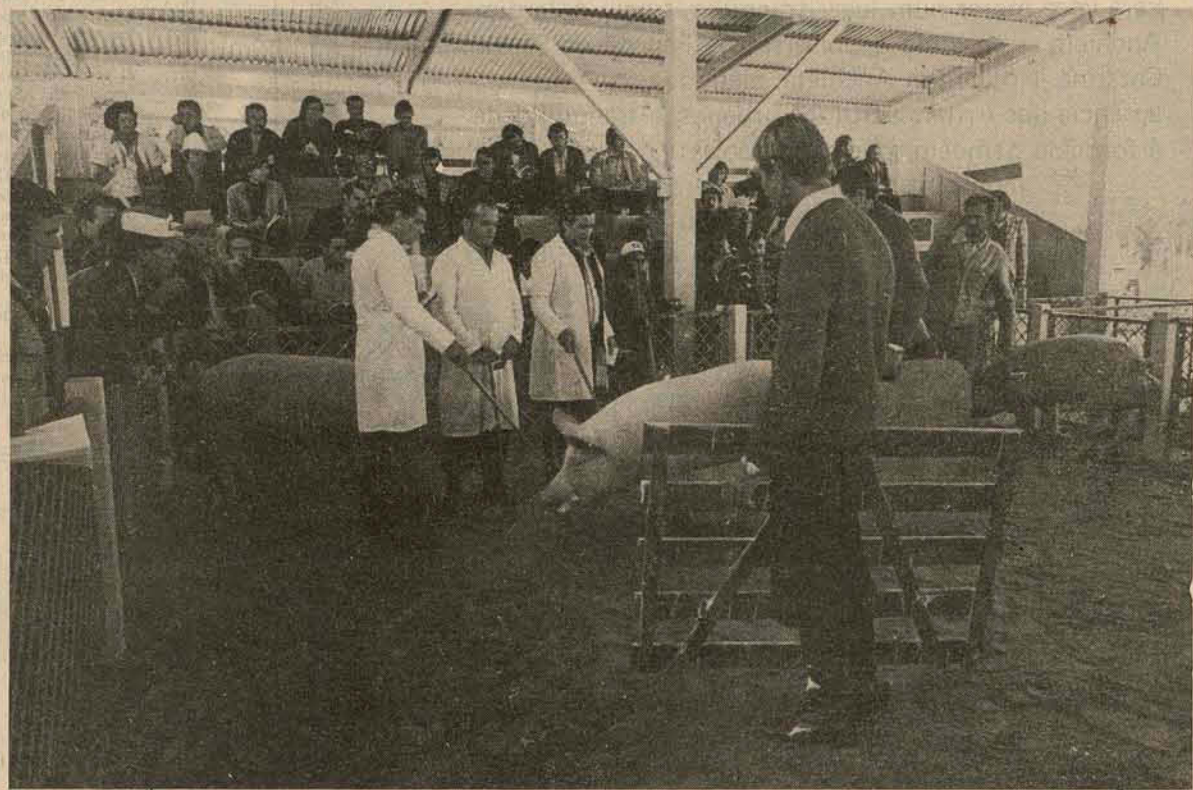

Os juizes de classificação foram os Engenheiros Agrônomos Mário Lanznaster e Laurindo Hackenaar (nas extremidades) e o Médico Veterinário Alceu Bertolin (ao centro)

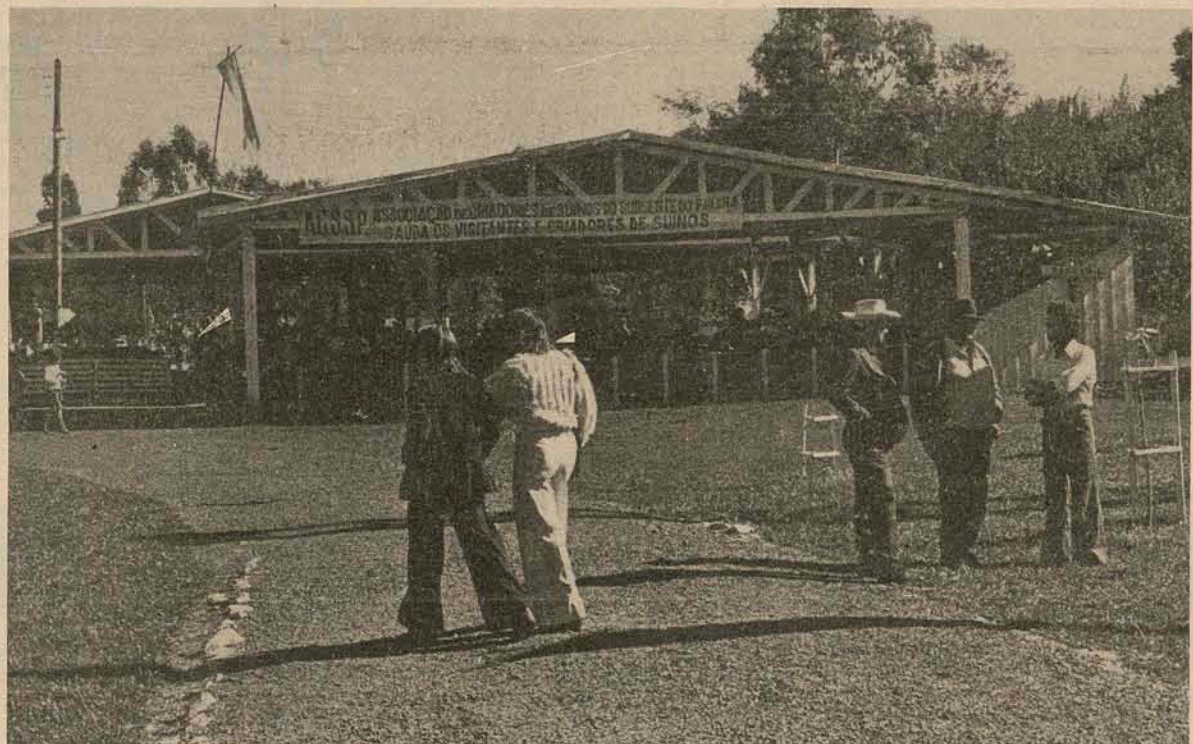

O Parque de Exposições Miniguauçu, em Fco. Beltrão (PR) é um dos mais belos da região Sul.

OS PREMIADOS

RACA LANDRACE
 Grande Campeão (e Campeão Júnior) - Page Toller Minério, da Granja Minério (Concórdia-SC), de propriedade do criador Hermes Vivan.

Reservado de Grande Campeão (e Campeão Sênior) - Hoogeind Ode Rosada, da Granja São Judas (Concórdia-SC), de propriedade de Moacir Soppelsa, Prado e Mores.

Grande Campeã (e Campeão Sênior) - Dirk Kosak Paumar, da Granja Paumar (Clevelândia-PR), de propriedade de Delmar e Paulo F. dos Passos.

Reservada de Grande Campeã (e Reservada de Campeã Sênior) - Dali Lesard São Judas, da Granja São Judas (Concórdia-SC).

Reservado de Campeão Júnior - Page Lassie Bagdá, da Granja Bagdá (de Concórdia-SC) e propriedade de Domingos Marchetti.

Campeã Júnior - Betta Page Irene - da Granja Irene Ltda. (de Xaxim-SC)

1o. Prêmio da 1o. Categoria foi conferido a um animal da Granja Vivan (de Concórdia-SC)

2o. Prêmio da 1a. Categoria foi conquistado pela Granja São Judas (de Concórdia-SC)

3o. Prêmio da 3a. Categoria foi para a Granja Bagdá (de Concórdia-SC)

Reservado de Campeão Sênior foi conferido ao animal Rektro Linda Raquel, da Granja Raquel (São Lourenço d'Oeste-SC) de propriedade da Ind. Mate Pinho Ltda.

2o. Prêmio da 4a. Categoria pertence à Granja Sadia (Concórdia-SC)

1o. Prêmio da 8a. Categoria foi auferido a um animal da Granja São Judas (Concórdia-SC)

1o. Prêmio da 9a. Categoria foi para Granja Bagdá (Concórdia-SC)

2o. Prêmio da 9a. Categoria para Granja Bagdá (Concórdia-SC)

RACA LARGE WHITE
 Grande Campeão (e Campeão Sênior) - Bona Vista Javali Jacarandá, da Granja Jacarandá de propriedade de Alcebi Montagner (Dois Vizinhos-PR)

Reservado de Grande Campeão (e Reservado de Campeão Sênior) - Gambitt Tuyi Feroz, da Granja Feroz (Guarapuava-PR) de propriedade da empresa Feroz Agropecuária.

Grande Campeã (e Campeã Sênior) - Javali Bona Vista Jacarandá 352, da Granja Jacarandá (Dois Vizinhos-PR)

Reservada de Grande Campeã (e Reservada de Campeã Sênior) - Javali Bona Vista Jacarandá 356, da Granja Jacarandá (Dois Vizinhos-PR)

Campeão Júnior - Underground Dear Irene, da Granja Irene (Xaxim-SC) de propriedade da Granja Irene Ltda.

Reservado de Campeão Júnior - Tank Nook Bagdá, da Granja Bagdá (Concórdia-SC) de Domingos Marchetti.

1o. Prêmio da 1a. Categoria foi para Granja Zamar (Francisco Beltrão-PR)

2o. Prêmio da 1a. Categoria, também foi conquistado pela Granja Zamar

3o. Prêmio da 1a. Categoria foi igualmente para a Granja Zamar, de Francisco Beltrão (PR)

Menção Honrosa na 1a. Categoria para um animal da Granja Marquesa, de Lageado (RS)

Menção Honrosa na 1a. Categoria para a Granja Libar, de São Lourenço d'Oeste (SC)

2o. Prêmio da 2a. Categoria para a Granja Petri (Maravilha-SC)

3o. Prêmio da 2a. Categoria para a Granja Sadia (Concórdia-SC)

2o. Prêmio da 3a. Categoria para a Granja Sadia (Concórdia-SC)

3o. Prêmio da 3a. Categoria para Granha Make, de São Ludgero (SC)

3o. Prêmio da 4a. Categoria foi para Granja São Judas (Concórdia-SC)

Menção Honrosa na 4a. Categoria para a Granja Paumar (Clevelândia-PR)

Menção Honrosa na 4a. Categoria para a Granja São Judas (Concórdia-SC)

1o. Prêmio de 5a. Categoria para a Granja Petri (Maravilha-SC)

2o. Prêmio da 5a. Categoria para a Granja Sadia (Concórdia-SC)

1o. Prêmio da 7a. Categoria para a Granja Zamar (Francisco Beltrão-PR)

2o. Prêmio da 7a. Categoria para a Granja Irene (Xaxim-SC)

3o. Prêmio da 7a. Categoria para a Granja Pages (Ponte Serrada-SC)

1o. Prêmio da 8a. Categoria para a Granja Libar (São Lourenço d'Oeste-SC)

2o. Prêmio da 8a. Categoria para a Granja Petri (Maravilha-SC)

3o. Prêmio da 8a. Categoria para a Granja Sadia (Concórdia-SC)

Menção Honrosa na 8a. Categoria para a Granja Sadia (Concórdia-SC)

1o. Prêmio na 9a. Categoria para a Granja Rejuna (Getúlio Vargas-SC)

2o. Prêmio da 9a. Categoria para a Granja Rondinha (Xaxerê-SC)

Menção Honrosa na 9a. Categoria para a Granja Triângulo (Xaxerê-SC)

3o. Prêmio na 10a. Categoria para a Granja Feroz (Guarapuava-PR)

Menção Honrosa na 10a. Categoria para a Granja Jaqueline (São Miguel d'Oeste-SC)

Menção Honrosa na 10a. Categoria para a Granja Feroz (Guarapuava-PR)

Menção Honrosa na 10a. Categoria para a Granja Triângulo (Xaxerê-SC)

Menção Honrosa na 10a. Categoria para a Granja Montagner (Dois Vizinhos-PR)

Menção Honrosa na 10a. Categoria também para a Granja Montagner

1o. Prêmio da 12a. Categoria para a Granja Sadia (Concórdia-SC)

2o. Prêmio da 12a. Categoria para a Granja Sadia (Concórdia-SC)

3o. Prêmio da 12a. Categoria para a Granja Sipal (Chapecó-SC)

Menção Honrosa na 12o. Categoria para a Granja Paumar (Clevelândia-PR)

RACA DUROC
 Grande Campeã (e Campeã Sênior) - Clean Citations Raquel 267, da Granja Raquel (São Lourenço d'Oeste-SC), de propriedade da Industrial Mate Pinho Ltda.

Reservada de Grande Campeã (e Reservada de Campeã Sênior) - Choice Citations Raquel 279, da Granja Raquel (São Lourenço d'Oeste-SC)

Campeão Júnior - Decade RN MO Test Salti 38, da Granja Salti (Francisco Beltrão-PR) de propriedade do criador Antônio Salvatti.

Reservado de Campeão Júnior - Lass Improver Zamar 295, da Granja Zamar (Francisco Beltrão-PR), dos irmãos Inivaldo e Edvar Martini.

1o. Prêmio da 1o. Categoria foi para Granja Jaqueline, de São Miguel d'Oeste.

2o. Prêmio da 2a. Categoria, para a Granja São Judas (Concórdia-SC)

Menção Honrosa na 2a. Categoria para a Granja Raquel (S.L.Oeste-SC)

Menção Honrosa na 2a. Categoria para a Granja São Judas (Concórdia-SC)

Menção Honrosa na 2a. Categoria para a Granja Montagner (Dois Vizinhos-PR)

2o. Prêmio da 3a. Categoria para a Granja São Judas (Concórdia-SC)

3o. Prêmio da 3a. Categoria para a Granja Sadia (Concórdia-SC)

Menção Honrosa na 3a. Categoria para a Granja Marquesa (Lageado-RS)

Menção Honrosa na 3a. Categoria para a Granja SLJ (S.L.Oeste-SC)

Menção Honrosa na 3a. Categoria para a Granja Bagdá (Concórdia-SC)

A exemplo do que ocorre com a espécie humana também os animais (bovinos, suínos, cães e outros domesticados pelo homem) participam de concursos onde os campeões recebem prêmios e honrarias.

Ontem, no sudoeste paranaense, precisamente na cidade de Francisco Beltrão, foi a vez dos suínos desfilarem em passarelas e, sob o olhar aguçado de um trio de juizes altamente qualificados, sagrarem-se campeões brasileiros. Só que em lugar da simples beleza física, o julgamento visou principalmente a produtividade do animal (muitas vezes aferidas através de testes de prole em Estações de Avaliação) e os caracteres capazes de promover um sensível melhoramento genético da suinocultura nacional.

O suíno é, atualmente, o produto animal que apresenta as melhores condições de exportação salienta o Engenheiro Agrônomo Hélio Miguel De Rose, Presidente da Associação Brasileira de Criadores de Suínos.

O mercado europeu, acrescenta De Rose, está a procura de carne suína que atenda aos padrões internacionais. A Polônia, por exemplo, deseja comprar 15.000 toneladas de carcaça suína do Brasil e nós não temos condições de realizar esse excelente negócio, por falta de matéria prima em quantidade e qualidade.

Dá porque o reprodutor suíno de alta produtividade representa um fator da mais alta importância para o melhoramento da suinocultura nacional, finaliza o Presidente da ABCS.

Na exposição de Francisco Beltrão o maior número de prêmios coube a criadores de Santa Catarina.

O padrão dos animais esteve excelente, destacou o Engenheiro Agrônomo Mário Lanznaster, um dos juizes, ex-coordenador de suinocultura da Acaresc e atual Chefe do Fomento do Fricoper, em Chapecó. Uma ressalva se deve fazer, observa Lanznaster, com relação aos machos da raça Duroc que deixaram a desejar. Eu mesmo tinha muitas esperanças no desempenho desses animais nesta exposição nacional, em função do ex-

celente padrão apresentado por granjas no extremo oeste catarinense por ocasião da III Faismo, em São Miguel d'Oeste. Mas o sucesso de lá, não se repetiu aqui em Francisco Beltrão. Acho que os animais sofreram muito com a intensa movimentação de exposição para exposição.

O melhor animal da raça Large White que eu vi, em toda a minha vida profissional foi o Grande Campeão Large White. Foi assim que o Engenheiro Agrônomo Laurindo Hackenaar, outro juiz da exposição (ex-coordenador de suinocultura da Acaresc e atual assessor técnico da firma Tortuga, em São Paulo) se referiu ao campeão Bona Vista Javali Jacarandá 357, "um gigante de músculos e potencial genético". Grande Campeão dessa raça. Filho de pai (importado) americano e de mãe inglesa esse reprodutor foi comprado (após o julgamento) pelo Engo. Agro. Mário Lanznaster que também é proprietário da Granja Tarciso, em Chapecó. Seu proprietário, Alcebi Montagner, da cidade paranaense de Dois Vizinhos, recebeu Cr\$ 15.000,00 pelo animal.

No julgamento dos reprodutores suínos, os juizes analisam, além do conformação, profundidade do perfil, apurmos e outras características exteriores do animal, os dados de testes de avaliação mostrando alguns índices como número de leitões nascidos e desmamados por barrigada, peso aos 21 dias, relação categoria-gordura e outros parâmetros indicadores da produtividade do suíno.

Os animais, por sua vez, são subdivididos em categorias (machos e fêmeas) segundo a idade. A 1a. Categoria, por exemplo, é para machos com idade entre 180 a 209 dias. Já a 12a. categoria reúne fêmeas com 330 a 360 dias de vida, em estado de prenhez aparente.

O sistema de julgamento obedece a apresentações por categorias (animais com idade semelhante) de onde são guindados os Campeões Sênior (animais mais adultos) e Júnior (animais mais jovens) e, por último, os Grandes Campeões (machos e fê-

meas) e Reservados de Grandes Campeões. Existem casos em que os juizes não conferem Grandes Campeões, em virtude dos animais premiados não apresentarem características para prêmio desta envergadura.

Na XV Exposição Nacional de Suínos, apresentou o seguinte balanço, por Estado.
 Entraram em pista de julgamento 261 animais dos quais 111 da raça Duroc, 113 Large White e 37 Landrace.

Na raça Landrace Santa Catarina conquistou todos

os grandes campeonatos, com exceção da Grande Campeã da raça que ficou com a Granja Paumar, de Clevelândia (PR). Além desses prêmios maiores, os criadores catarinenses ficaram com a Campeã Júnior (fêmea), o Reservado de Campeão Júnior, o Reservado de Campeão Sênior, 3 primeiros lugares, 3 segundos lugares, 1 terceiro lugar e 3 menções honrosas.

Na raça Duroc (onde os juizes se negaram a conferir Grande Campeonato aos machos apresentados) o prêmio maior - Grande Campeã,

ficou com a Granja Raquel, de São Lourenço d'Oeste (SC). Santa Catarina conquistou ainda a Reservada de Grande Campeã, o Campeão Júnior, 4 primeiros lugares, 3 segundos lugares, 3 terceiros lugares e 16 menções honrosas. O Paraná conquistou 1 segundo lugar, 1 terceiro lugar e 4 menções honrosas. Já o Rio Grande do Sul ficou com apenas 2 menções honrosas.

Foi na raça Large White que o Paraná alcançou um grande destaque. Os quatro grandes prêmios (ver maté-

ria OS PREMIADOS) foram destinados a criadores paranaenses, que ainda conquistaram 2 primeiros lugares, 1 segundo lugar, 2 terceiros lugares e 6 menções honrosas. Santa Catarina ficou com o Campeão Júnior macho e o Reservado de Campeão Júnior, além de 3 primeiros lugares, 7 segundos lugares, 6 terceiros lugares e 6 menções honrosas.

Os juizes da exposição foram os Engenheiros Agrônomos Mário Lanznaster (SC), Laurindo Hackenaar (SP) e o Médico Veterinário Alceu Bertolin (PR).

Indústrias que transformam a matéria prima produzida pelos agro-pecuaristas catarinenses, em alimentos da mais alta qualidade para o Brasil e para o mundo.

Frios · Frangos · Perus · Farinha de trigo

SADIA-CONCÓRDIA S.A. INDÚSTRIA E COMÉRCIO · CONCÓRDIA · SANTA CATARINA



EVIDENTEMENTE

Cinofilia

KENNEL CLUB FLORIANÓPOLIS RESULTADOS DA EXPOSIÇÃO DE BLUMENAU

O Kennel Club de Santa Catarina com sede em Blumenau realizou a sua 29a. Exposição Geral e a 3a. Exposição Especializada da raça Dobermann, domingo último no campo de esportes do 23o. Batalhão de Infantaria. Os juizes foram os seguintes Dr.Hugo Drumond all rounder julgou a Exposição de todas as raças e a Especializada foi julgada pelo Dr. Saulo Fernandes Linhares, ambos do Brasil Kennel Club.

Melhor cão da Exposição, Melhor Nacional, Melhor do 3o. Grupo e Melhor da Raça Boxer - Campeão Gabriel de Maiorca, de propriedade da Sra. Ana Maria Bellani.

Reserva da Exposição, Melhor do 1o. Grupo e Melhor da Raça Cocker Spanil Inglês - Hunter Of Summerleaf, da Sra.Maria Tereza Broering.

Melhor Importado, Melhor do 2o. Grupo e Melhor da Raça Beagle Dyalyne Bernadete, da Sra. Ana Maria Bellani.

Melhor do 4o. Grupo e Melhor da Raça Fox Terrier pelo Duroch. Athus Of King Dom, da

Sra. Betty Lais Moraes.

Melhor do 5o. Grupo e Melhor da Raça Pinscher Miniatura Ch.Quinquin de Avis, do Canil Dy Airam.

Melhor do 6o. Grupo e Melhor da Raça Dalmata - Hasso Sumatra do Sr. Hermes Falgatter.

Melhor Filhote da Exposição - Bei do Rincão do Barreto, do Canil Rincão do Barreto.

Outros melhores de Raça:

Deutscher Kurzthaer - Cruyiff Del Cacciatorre, do Sr.Fernando Fedato.

Pointer - Ch.Gren Zapiola, do Sr.Claudio Piazanski. Weimaraner - Jardel do Sumaré, do Sr.Glauro Pinto Moraes - Collie pelo longo - Lanan do Laio, do Sr.Nazareno dos Santos.

Dogue Alemão - Lisko Von Edelweiss, do Sr.Augusto José Alvetti.

São Bernardo - Isaco Del Socorro, do Canil São Pelegrino, Husky Siberiano - Gapka's Betyx of Phomerond, do Sr.Juarez Tavora dos Santos.

Pastor Alemão - Edo de Madri, do Sr.Danilo Schmidt, Dobermann - Ch.Esp.Negus de Sumatra, do Sr.Dieter Hobbhahn Schnauzer Miniatura - Prudence Of Beautiful Soraia, da Sra.Dulcemar Telles Pereira Gomes.

Pug - Rei do Rincão do Barreto, do Canil Rincão do Barreto 3a.Exposição Especializada de Dobermann foram os seguintes resultados:

Melhor Macho da Exposição - Ch.Esp.Negus de Sumatra - Melhor Fêmea da Exposição - Ellen da Cascata, do Sr.João de Deus Neto.

O Kennel Club Florianópolis está com nova sede, localizada no CENTRO EXECUTIVO MIGUEL DAUX, sala 104.

tranquilidade no morar :

JARDIM ANCHIETA

LOCALIZAÇÃO

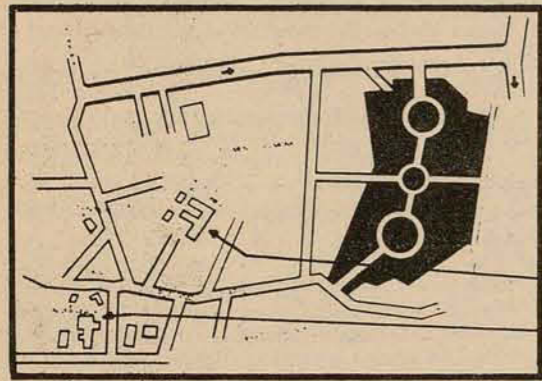

PLANTÃO DE VENDAS NO LOCAL AOS SÁBADOS E DOMINGOS
GABARITO DE CONSTRUÇÃO DE NO MÁXIMO DOIS PAVIMENTOS.

Para você morar num lugar tranquilo, surgiu o Jardim Anchieta - próximo à Universidade Federal de Santa Catarina. No Jardim Anchieta, além da ausência dos irritantes ruídos urbanos, a tranquilidade é formada, também, por outras coisas importantes. Áreas verdes e de recreação, por exemplo. No Jardim Anchieta a urbanização foi realizada visando a sua tranquilidade.

Lá, você encontrará clube, escola primária particular,

calçamento, água, luz, esgoto, ruas largas (14 metros - com 1 metro de grama de cada lado) e amplas avenidas.

Numa área assim, de 404.140 m², você dispõe de 520 lotes à sua escolha, cada um comportando perfeitamente o que você deseja, como arborização e piscina.

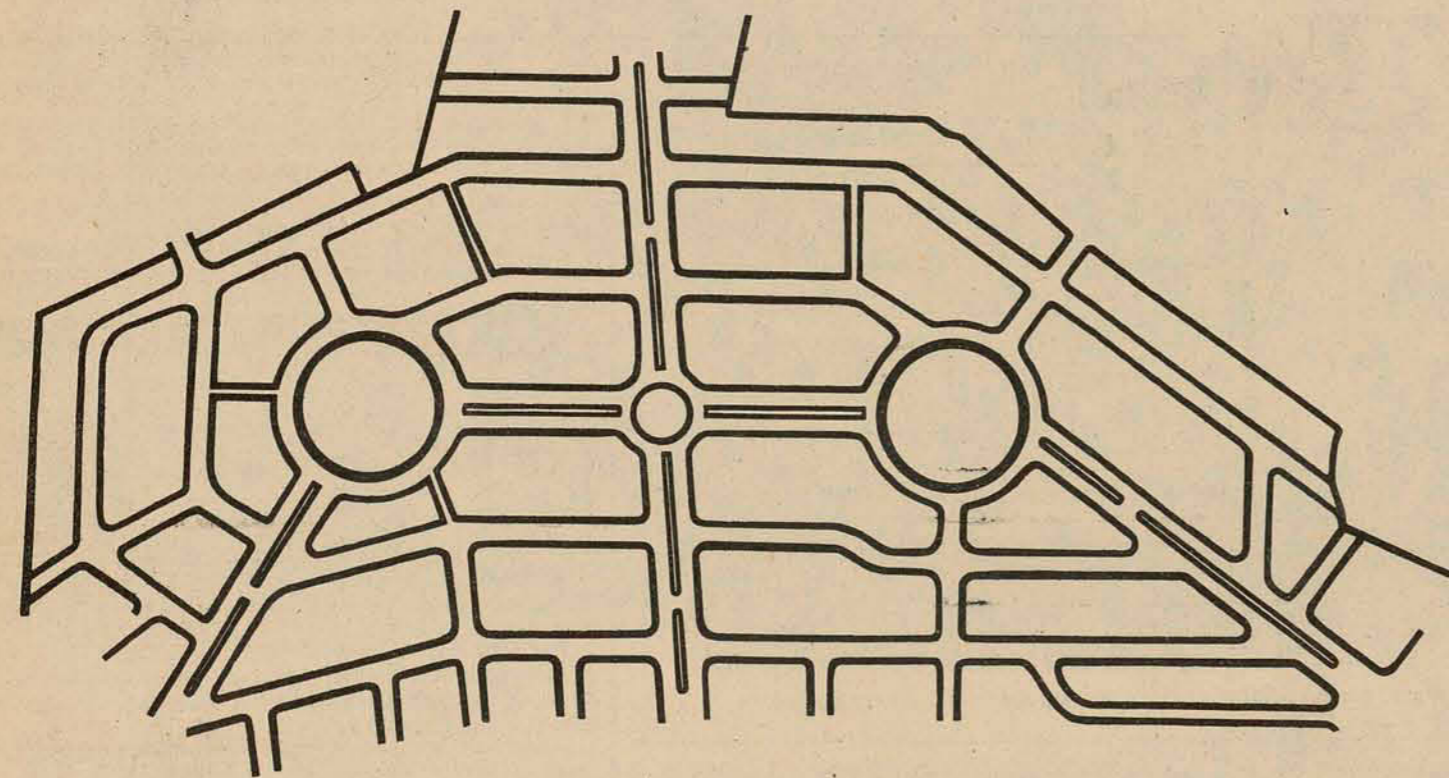

Corretora e Administradora de Imóveis Cruzeiro Ltda. CRECI 265
VENDAS: Ed. Apolo, 5o. andar, sala 506 Telefone 22-1948
Financiamento até 36 meses

public



CENTRAIS ELÉTRICAS DE SANTA CATARINA

CGC/MF No. 93.878.892/001 ASSEMBLÉIA GERAL EXTRAORDINÁRIA EDITAL DE CONVOCAÇÃO

Ficam convocados os Senhores Acionistas das Centrais Elétricas de Santa Catarina S/A - CELESC -, para se reunirem em Assembléia Geral Extraordinária a realizar-se no próximo dia 30 de abril de 1976, às 16,00 horas, em sua sede social, à Rua José da Costa Moellmann, no. 129, nesta Capital, para deliberarem sobre a seguinte Ordem do Dia:

- Proposta da Diretoria para aumento do Capital Social, de Cr\$ 428.775.923,00 para aproximadamente Cr\$ 513.105.300,00, decorrente de:
 - aproximadamente Cr\$ 35.017.206,00 proveniente do resultado da reavaliação do Ativo Imobilizado, nos termos da Lei no. 4357 de 16.08.1964;
 - Cr\$ 13.760.267,51 relativos ao saldo do exercício de 1974, da conta de reserva para futuro aumento de capital;
 - aproximadamente Cr\$ 2.675.633,49 relativos a parte da Reserva Legal;
 - Cr\$ 32.876.270,00, proveniente de quotas de retorno do Imposto Único Sobre Energia Elétrica atribuídas às Prefeituras Municipais e Estado de Santa Catarina conforme créditos da conta de Futuro Aumento de Capital, e nos termos do artigo 9o., da Lei no. 4156, de 28.11.62, regulamentada pelo artigo 27 do Decreto no. 68419, de 25.03.1971, e Portaria no. 300, de 12.04.1972, do MME.
- Outros assuntos de interesse social.

Florianópolis, 19 de abril de 1976.

Dr. HERCÍLIO ALDO DA LUZ COLLAÇO Presidente	Dr. VICTOR FERNANDO SASSE Diretor Financeiro
Dr. ALDO BELLARMINO DA SILVA Diretor Administrativo	Engo. DAVID DA LUZ FONTES Diretor Técnico
Engo. FREDERICO GUILHERME LADEIRA PESSOA Diretor de Operações	

EDITAL - TOMADA DE PREÇOS Nº 25/76

A COMPANHIA CATARINENSE DE ÁGUAS E SANEAMENTO - CASAN -, sociedade de economia mista, registrada na Junta Comercial do Estado sob o no. 34.438, C.G.C. do Ministério da Fazenda no. 82.508.433/001, com sede à rua Tiradentes no. 17, em Florianópolis - S.C., comunica que se encontram à disposição dos interessados, no endereço acima mencionado, os elementos da TOMADA DE PREÇOS No. 25/76 destinada a selecionar propostas para aquisição de MATERIAL DE P V C RÍGIDO para o ALMOXARIFADO CENTRAL - BARREIROS - FLORIANÓPOLIS - SC.

O EDITAL encontra-se afixado no mural da recepção da CASAN, andar térreo, local onde deverão ser entregues as propostas até as 15:00 (quinze) horas do dia 17 (dezesete) de maio de 1976.

Florianópolis, 23 de abril de 1976
A DIRETORIA

EDITAL - TOMADA DE PREÇOS Nº 26/76

A COMPANHIA CATARINENSE DE ÁGUAS E SANEAMENTO - CASAN -, sociedade de economia mista, registrada na Junta Comercial do Estado sob o no. 34.438, C.G.C. do Ministério da Fazenda no. 82.508.433/001, com sede à rua Tiradentes, no. 17, em Florianópolis - SC, comunica que se encontram à disposição dos interessados, no endereço acima mencionado, os elementos da TOMADA DE PREÇOS No. 26/76 destinada a selecionar propostas para aquisição de REGISTROS para o ALMOXARIFADO CENTRAL - BARREIROS - FLORIANÓPOLIS - SC.

O EDITAL encontra-se afixado no mural da recepção da CASAN, andar térreo, local onde deverão ser entregues as propostas até as 15:00 (quinze) horas do dia 18 (dezoito) de maio de 1976.

Florianópolis, 23 de abril de 1976
A DIRETORIA

CONVOCAÇÃO

C. RAMOS S/A COMÉRCIO E AGÊNCIAS
CGC - 83.873.646/0001-00
ASSEMBLÉIA GERAL ORDINÁRIA

Convidamos os senhores acionistas da Firma C. Ramos S/A Comércio e Agências, para a assembléia geral ordinária, a realizar-se no dia 10 de maio de 1976 às 10,00 horas, em sua sede social, à rua Cel. Pedro Demoro no. 1.466, em Florianópolis, com a seguinte ordem do dia:

- 1o.) Discussão e aprovação do relatório da diretoria, do balanço geral, conta lucros e perdas e parecer do conselho fiscal, relativo ao exercício de 1975;

- 2o.) Outros assuntos de interesse social.

Florianópolis, 20 de abril de 1976.
Dr. ADOLFO MARTINS CAMILLI,
Diretor Administrativo
Dr. ITAMAR JOSE DUARTE,
Diretor Financeiro

PESQUEIRA PIONEIRA DA COSTA S/A ASSEMBLÉIA GERAL ORDINÁRIA CONVOCAÇÃO

Convidamos os senhores acionistas da Pescaira Pioneira da Costa S/A, a se reunirem em Assembléia Geral Ordinária, no dia 30 de abril do corrente, às 15 (quinze) horas, em sua sede social à rua Francisco Tolentino no. 15, para deliberarem sobre a seguinte

ORDEM DO DIA:

- 1) Exame discussão e aprovação do Relatório da Diretoria, Balanço Geral, Demonstrativo de Lucros e Perdas, e Parecer do Conselho Fiscal relativos ao exercício de 1975.
- 2) Eleição do Conselho Fiscal e Suplentes para o exercício de 1976.
- 3) Assuntos de interesse social.

Florianópolis, 13 de abril de 1976
Arlando Isaac da Costa
Diretor Presidente

CHEFE DE VENDAS ESTADO DE SANTA CATARINA

Desejamos admitir de imediato um profissional experiente para chefiar o desenvolvimento das vendas de nossos produtos junto à rede de revendedores de materiais de construção de Santa Catarina.

Estimamos que o futuro ocupante do cargo terá idade superior a 28 anos, experiência mínima de 2 anos em cargo análogo, iniciativa e espírito de liderança, disposição para viagens constantes e condução própria. Seria vantajoso se residisse em Joinville, porém poderá residir em outra localidade do Estado.

Oferecemos reais possibilidades de progresso profissional, ótimo ambiente de trabalho, salário fixo e taxa de quilometragem para veículo quando em viagens.

Os interessados poderão enviar curriculum vitae detalhado (empregos anteriores e atual, cargos ocupados, tempos de permanência, razões de saídas e pretensões salariais) para Caixa Postal 147 - JOINVILLE - SC, ou comparecer no Setor de Recrutamento - Rua Bahia, 54 (Portaria 4).

Garantimos o mais absoluto sigilo.

TUBOS E CONEXÕES
TIGRE
CIA. HANSEN INDUSTRIAL



CONSULTA

MÉDICOS

DRA. LÉA SCHMIDT DA NOVA
Ginecologia - Obstetrícia
DR. ANTÔNIO CARLOS DA NOVA
Otorrinolaringologia - Doenças do labirinto.
DR. LEONARDO LOPES VALDÍVIA
Otorrinolaringologia - Cirurgia de surdez
Atendem diariamente no Ed. Fleming -
Av. Othon Gama D'Eça, 153 - Tel. 22-1523

DR. A. SANTAELLA

Psiquiatria - Problemática Psíquica -
Psicoterapia
Consultas
a partir das 16 horas
Ed. Fleming - Av. Othon Gama D'Eça, 153
Tel.: 22-1633

DR. DANTE H. F. DE PATTA

ADVOGADO
(OABSC-121)
Ed. Florêncio Costa - 3o. andar conj 301/02/03
Rua Felipe Schmidt no. 58/62 - Florianópolis - SC
Tel. 22-6070

Portas Trabalhadas?
Armários e esquadrias coloniais?
BORGES & FILHOS LTDA.
A arte e o bom gosto decorando sua casa
BR-101 ao lado da Igreja Velha em Barreiros

DR. PAULO MOTTA (CRM SC 579) DR. OSVALDO VIEIRA (CRM SC 580)

Clínica e cirurgia do aparelho gênito-urinário
Av. Othon Gama D'Eça, 153 - Ed. Fleming - conj.
31 - Tel.: 22-4252 - 3o. andar

DR. ANÍSIO LUDWIG (CRM-477)

Clínica Pediátrica
Horário: 2a., 3a., 4a., 5a. e 6a., feiras -
16 às 19 horas.
Atende com hora marcada
Ed. Fleming - Av. Othon Gama D'Eça, 153 -
3o. andar - Fone: 22-6057

Paulo Ricardo Leite Stodieck ADVOGADO

Causa cíveis e trabalhistas
Rua Felipe Schmidt, 85/504 - Fone: 22-0083
Diariamente das 8 às 11 e das 19 às 20 horas
Florianópolis
OAB/SC 2147 - CPF 145349409

CASA DO FOGÃO

Peças e Acessórios
Mini-fogão - lãmpêões e fogareiros para camping - mate-
rial elétrico e hidráulico - tintas e ferragens em geral -
Rua Álvaro de Carvalho, 27 - Centro
Rua Fúlvio Aducci, 1.296 - Estreito

SAVAS APOSTOLO PITSICA

CLÍNICA DE SENHORAS
ED. GEISA 404/05 - FELIPE SCHMIDT
Tel. 22.4838 - horário das 14 às 20 horas.

DR. EDIVAN JAEGER

Clínica Geral - Edifício Fleming.
Diariamente - Av. Othon Gama D'Eça, 153 - 6o. andar -
fone 22-1523.

DENTISTAS

DR. CLÓVIS JOSÉ PRUDÊNCIO
Cirurgião Dentista
(CROSC-315)
Especialista em prótese e reabilitação oral
Consultório Galeria Comasa - 9o. andar - Conj. 904
- Tel.: 22-6736
Atende das 8 às 12 e das 14 às 19 horas

Advogados

Dr. Evilasio Caon
Dr. Roberto Gonzaga de Sampaio
Dr. João Romulo Bittencourt
Dra. Ieda Lucia Pereira
Ed. Tiradentes 9o. andar - salas 93 a 96. Fones: 22-0859 -
22-5760 - 22-5947.

AMÉRICO GONZALEZ

Representante de SARAIVA S/A - Livreiros Editores
Livros didáticos e jurídicos
Rua Heitor Blum, 141 - Estreito - Florianópolis
Fone: 44-2644

Dr. Norton Moritz Carneiro (CRM 1621)

CLÍNICA GERAL

Consultório: Rua Felipe Schmidt, 27/713 - Fone: 22-4735.
Diariamente das 14 às 19 horas - Ed. Dias Velho.

Dr. Oswaldo Kersten

Professor Livre Docente da UFSC
Especialista em cirurgia geral e proctologia pela AMB e
SBP
Clínica e cirurgia do aparelho digestivo - proctologia
Cons. Rua Tiradentes, 26 (16 às 18 horas) Tel.: 22-2131
Res. Rua Almirante Alvim no. 28 - Fone: 22-6861

Dr. Walmor Zomer Garcia

CRM 3 - CPF 01948089
Professor assistente da Cadeira Ginecologia
e Obstetrícia da U.F.S.C.
DOENÇAS DE SENHORAS - PARTOS - OPERAÇÕES
Consultório: Rua Nunes Machado, 14 - 6o. andar S/65 e
66 (Edifício Tiradentes) - tel.: 22-3035. Residência:
Rua General Bittencourt. 101 - tel.: 22-2693.

PROF. PAULO ROBERTO CARVALHO PEREIRA

DA UNIVERSIDADE FEDERAL DE SANTA CATARINA
ADVOGADO

Praça XV de Novembro, 21 - Edifício João Moritz
sala 301 - fone 22-3652
Florianópolis - Santa Catarina

JOÃO ZANOTTO FILHO Advogado

Rua Felipe Schmidt, 18 - sobrado
Diariamente das 14 às 17 horas
Fone: 22-8868

ENGENHEIROS

Ronaldo Coutinho de Azevedo

ENGENHEIRO CIVIL
Projetos estruturais e assessoria
Estruturas em aço, madeira e concreto armado
Escritório: Rua Felipe Schmidt, 58
(COMASA) sala 1106
Fone 22-1826

Brasão

Restaurante e Churrascaria
Ar condicionado - música ambiente
Especialidade em frutos do mar
Rua Trajano, 27 - Tel.: 22-1760
Florianópolis - SC

RESTAURANTES

Mamolo's

Restaurante e Buffet
Ar condicionado - estacionamento - música ambiente
Banquetes - recepções - cock-tails
Atendemos todo o Estado
Rua Felipe Schmidt, 71 - Tel.: 22-4351
Florianópolis - SC

HOTÉIS

Ivoram

PALACE HOTEL
Apartamentos, suites, música ambiente, geladeira, ar con-
dicionado, telefone e TV. Não cobra taxa de serviço. Fo-
nes: 22-5734, 22-5845, 22-5178.
Av. Hercílio Luz, 66 - Florianópolis - Santa Catarina

CABELEIREIROS

L'officiel CABELEIREIRO LTDA
Internacional Coiffure d'Art
JULIO LEON
Horários: 2a., 4a., 6a. e sábado, das 9 às 21 horas
3a. e 5a. das 9 às 19 horas
Feminino Rua Vidal Ramos, 72 - fone 22-4409
Masculino Jerônimo Coelho, 325 - loja 1 - fone 22-6873

AUTOMÓVEIS

MURILO AUTOMÓVEIS

Rua Cel Pedro Demoro, 1966
Estreito - Te.: 44-1945
Brasília - Branco Polar OK
Brasília - Azul 1975
Brasília - Ocre Marajó 1974
Brasília - Amarelo 1974
Comparamos seu automóvel ou sua motocicleta e pagamos à
vista.

BARÃO AUTOMÓVEIS

Rua Cel. Pedro Demoro, 1.716 - Estreito
Tel: 44-1133

ACESSÓRIOS

LOBO ACESSÓRIOS
TUDO PARA SEU AUTOMÓVEL -
COLOCAÇÃO GRATUITA
Rua Fernando Machado, esq. Hercílio Luz
Tel. 22-2757 - Florianópolis - SC

CHEGOU DA ARGENTINA
O REI DO PAINEL
REPARAÇÃO E VENDAS DE INSTRU-
mentos ESPORTIVOS
Rua Liberato Bittencourt, 110
ao lado da Tyresoles
ESTREITO - Florianópolis - SC

CONSULTA

O TEMPO DOS CARTÕES E FOLHETINHOS JÁ PASSOU



CONSULTA é a nova forma de anun-
ciar em O ESTADO. É um tipo de classi-
ficados especiais que funciona como um
indicador de endereços e telefones, além
de lembrar ao leitor o seu nome
ou sua empresa comercial. CONSULTA,
o recado certo.

bruneti
discos
loja 1 - Rua Felipe Schmidt, 36
Florianópolis
loja 2 - Tenente Silveira, 15
Florianópolis
loja 3 - Rua XV de Novembro, 838 - Blumenau
O CENTRO DO SUCESSO



Tratamento Científico dos Pés
Revendedor autorizado Dr. Scholl
Serviço de pedicure especializado.

Venda de produtos ortopédicos: bota, palmilha, meias
elásticas.
Atende diariamente das 8 às 12 e das 14 às 18 horas.
Rua Felipe Schmidt, 27 - Ed. Dias Velho - Galeria -
loja 4 - Tel. 22-2101

TUDO EM PRESENTES

Artigos nacionais e estrangeiros
GEOVANY NOVIDADES
Rua Santos Saraiva, 372 - Estreito
JULIO NOVIDADES
Rua Anita Garibaldi, 31 - Centro

FELIPE
Sport LTDA
ARTIGOS
ESPORTIVOS
Fone 22-5857
Rua Felipe Schmidt, 55 - Florianópolis - S.C.

CASA LILIA

de N. Almeida & Cia Ltda
Artigos para cabeleireiros - Produtos de beleza
Rua Tenente Silveira, 15 - TEL.: 22 - 0302
Florianópolis - SC

CLÍNICA VETERINÁRIA LOVELY DOG

Dr. Jairo Hebe de Souza - CRMV-2 - no. 0256
Especializado em pequenos animais - Cirurgia - Vacinações -
Toilettes - Internamento e Pensão para Cães e Gatos
Clínica e Residência
Rua Aracy Vaz Vallado, 46 - ESTREITO - Tel. 44-0145
Atendimento
Diariamente das 8 às 22 horas - exceto 4as. à noite e 2as. pela manhã

ESTÉTICA

Indústria de Embutidos Ltda
Armários embutidos, cozinhas em fórmica
Instalações Comerciais, etc.
PEÇA ORÇAMENTO SEM COMPROMISSO
Rua. Max Schramm, 976 - Cx Postal 843
Estreito - FLORIANÓPOLIS SC.
Fone: 44-1514



O ESTADO
O MAIS ANTIGO DIÁRIO DE SANTA CATARINA

AUTOMOTORES

Associação visa maior uso dos ciclomotores

Com o objetivo de uma maior divulgação do ciclomotor como meio de transporte individual, principalmente depois dos sucessivos aumentos da gasolina e da alta do preço de outros veículos, criando a necessidade de um meio de transporte cada vez mais econômico, foi fundada, recentemente, em São Paulo, a Associação Brasileira de Ciclomotores - ABRACICLO.

A Associação conta, inicialmente, com seis sócios fundadores, que são: Alpina do Brasil, de Caxias do Sul, Rio Grande do Sul; Bi-Mo, de Blumenau; Caloi, de Manaus e São Paulo; Ibramoto, de Curitiba; Motovi, de Manaus e Peugeot, de Montes Claros, Minas Gerais. Foi eleito presidente da entidade, o Diretor-Presidente da Caloi, Bruno Caloi.

O CICLOMOTOR

O ciclomotor, pelas suas características de mobilidade e leveza, facilidade de estacionamento e baixo consumo de combustível, com uma média de 80km/litro, é a opção mais natural para quem enfrenta o problema de transporte individual em pequenas e médias distâncias. Se considerarmos o baixo custo de compra desse veículo, a política da ABRACICLO, de promover o hábito de uso do ciclomotor, poderá trazer uma significativa economia no programa de redução de combustível, que vem sendo desenvolvido pelo Governo.

Campeonato de Kart terá início no próximo domingo

Pela primeira vez será disputado em Santa Catarina, um Campeonato Estadual de Kart, rigorosamente dentro dos regulamentos oficiais e, portanto, reconhecido pela Confederação Brasileira de Automobilismo - CBA.

Para tanto, obedecendo as normas vigentes, a Federação de Automobilismo do Estado de Santa Catarina - FAUESC, elaborou seu calendário para modalidade, fixando a realização da 1a. etapa já no próximo domingo, dia 2 de maio, em Criciúma.

A prova será disputada no domingo, pela manhã, com posições de largada definidas pelas provas de tomada de tempo, que serão realizadas na véspera, pela tarde.

Maiores informações e inscrições poderão ser obtidas na sede da FAUESC, em Florianópolis, à rua Jerônimo Coelho, 359, conjunto 44, onde serão, ainda, fornecidos o calendário e o regulamento oficial das provas.



Ford lança carro do futuro

No Salão de Genebra, no mês passado, ao lado de sua linha de produção normal - Escort, Taunus, Cortina, Granada e Capri -, a Ford mostrou o seu modelo mais avançado, um carro inteiramente diferente: o Modular Aerodynamic.

O Modular foi projetado pelo Centro de Pesquisas da Ford Alemã, não como apenas um objeto de exposição, mas como um estudo estilístico com novas soluções de aerodinâmica aplicada, perfeitamente funcionais e testadas em túnel de vento.

É um Capri modificado, de quatro cilindros, equipado com motor brasileiro fabricado em Taubaté, com várias alterações na carroçaria, principalmente na frente, incluindo recursos já conhecidos, como um "spoiler", ou saia, defletora de ar sob o pára-choque, calotas inteiriças, capô mais baixo e uma cobertura de acrílico transparente para os faróis.

A principal novidade, no entanto, é a grade do tipo persiana, patenteada que se compõe de cinco elementos paralelos, com um perfil semelhante ao das asas dos aviões. As experiências no túnel aerodinâmico do Centro de Pesquisas da Ford alemã, que reproduz, em condições de

laboratório, ventos com velocidades de até 180 km/h e a temperaturas de menos de 40 até mais de 50 graus centígrados, permitiram a elaboração deste carro, com um princípio de funcionamento até muito simples: descobriu-se que, em velocidades baixas, o ar passa facilmente entre as frestas, proporcionando boa refrigeração ao motor. Em velocidades mais elevadas, por outro lado, os cinco elementos aerodinâmicos da grade geram uma restrição maior ao ar, permitindo, somente, a passagem de um pequeno volume. Assim, melhora a penetração aerodinâmica do carro, à medida que sua velocidade vai aumentando - nas estradas, por exemplo -, de uma forma diversa do que, na prática, ocorre atualmente.

Complementando o projeto, que melhorou em 12 por cento o coeficiente de penetração desse Capri especial, os engenheiros da Ford adaptaram ainda defletores laterais, abaixo das portas, semelhantes aos empregados na Fórmula-1, canalizando o ar que passa sob o carro, e melhorando, assim, a sua dirigibilidade. Além disso, um aerofólio sobre o porta-malas completou a experiência, que poderá ter boas aplicações em carros de série do futuro.

Em SC a 2a. Etapa do Brasileiro de Rallye

Será disputada nos próximos dias 7 e 8 de maio, a 2a. Etapa do Campeonato Brasileiro de Rallye, com a realização da prova "I Rallye de Santa Catarina", com um percurso de 650 quilômetros, passando por 21 municípios do Sul catarinense, desenvolvendo-se na oportunidade, em paralelo, a 2a. Etapa do I Campeonato Catarinense de Rallye.

A prova contará com cerca de cem participantes, dos quais 40 pilotos graduados, oriundos de diversos estados e integrantes das mais categorizadas equipes brasileiras de rallye.

As inscrições para esta prova estarão abertas, a partir de amanhã, na sede do Rallye Clube de Florianópolis, devendo encerrarem a 4 de maio.

PRÊMIOS

O Rallye Clube de Florianópolis, com o patrocínio exclusivo da Volkswagen do Brasil S.A., oferecerá aos 10 primeiros colocados em cada categoria - Graduados e Novatos -, além de troféus, prêmios em dinheiro num total de Cr\$ 37 mil.

A entrega dos prêmios e troféus será efetuada no dia 9, domingo, em coquetel de confraternização a ser realizado no salão de festas do Colégio Catarinense.

Curso de Navegador e Piloto de rallye

Em promoção conjunta, o Rallye Clube de Florianópolis - RCF e a Federação de Automobilismo do Estado de Santa Catarina - FAUESC, estão organizando um curso para navegadores e pilotos de rallye, visando o aperfeiçoamento dos interessados nesta modalidade esporte, que passa, presentemente, por uma fase de grande desenvolvimento no Estado.

O curso será levado a efeito nos dias 29 e 30 de corrente, no período noturno, das 20 às 22 horas, na sede do RCF, no Edifício da Associação

Catarinense de Medicina, à rua Jerônimo Coelho, 359, conjunto 44.

As aulas constarão, essencialmente, de conhecimentos relativos à pilotagem, navegação e medicina esportiva, sendo ministradas, respectivamente, pelos desportistas João Batista Ramos Ribas, Evaldo

Furtado e pelo médico João Batista Bonassis Júnior.

Com a realização deste curso, o RCF e a FAUESC pretendem proporcionar a todos os desportistas interessados em rallye, melhores condições de competição nas provas do I Campeonato Catarinense de Rallye.

A inscrição é gratuita e pode ser efetuada na sede do Rallye de Florianópolis, diariamente, no horário de 13 às 17 horas ou pelos fones 22-4959 e 22-6797.

Calendário Automobilístico

MAIO

FÓRMULA-1

Dia 02 - GP da Espanha - Jarama
Dia 16 - GP da Bélgica - Zolder
Dia 30 - GP de Mônaco -

FÓRMULA-2

Dia 09 - Vallenlunga
Dia 23 - Salzburgring

FÓRMULA-3

Dia 09 - Matnorp Park
Dia 23 - Avus

CAMPEONATOS BRASILEIROS

Dia 08 - Em Santa Catarina - 2a. Etapa do Campeonato de Rallye; Dia 09 - Em Goiânia - Fórmula Ford, Divisão 3 e Divisão 4 Dia 25 - Em Interlagos - Fórmulas VW-1300 e 1600 ESTADUAIS

Dia 02 - Em Criciúma - 1a. Etapa do Campeonato Catarinense de Kart. Dia 08 - 2a. Etapa do Campeonato Catarinense de Rallye.

Escolha o seu motor de popa CHRYSLER e um casco CARBRAS MAR e saia por aí.

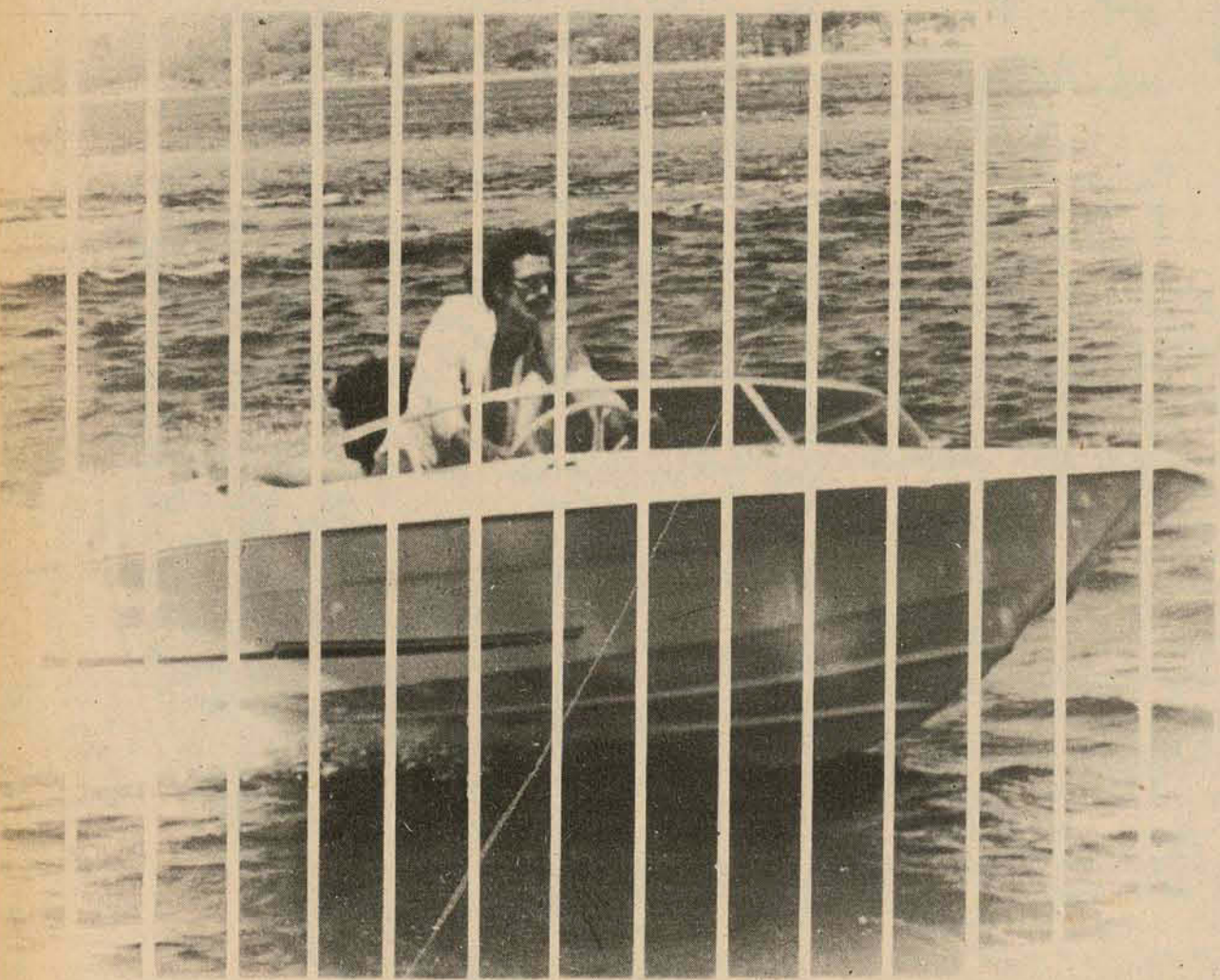

Você vai viver momentos inesquecíveis, graças à engenharia de vanguarda CHRYSLER e ao estilo e segurança dos cascos Carbras Mar. No MEYER VEICULOS você encontra toda a linha de motores de popa CHRYSLER e os cascos CARBRAS MAR. Tudo financiado em 36 meses e com uma perfeita assistência técnica.

distribuidor Chrysler marine

MEYER VEICULOS

CORCEL  **é na FLORISA**
FALOU FORD... FALOU FLORISA
PARA PRONTA ENTREGA
Rua Santos Saraiva, 554 - Estreito



A CRESCIUMENSE ENCURTA A VIAGEM DE SUA ENCOMENDA

De São Paulo para Joinville, Blumenau, Florianópolis, Laguna, Tubarão, Criciúma, Araranguá, Torres, Capão da Canoa, Tramandaí, Osório e Porto Alegre (todo o litoral), a sua encomenda chega mais rápido pelo EXPRESSO CRESCIUMENSE. A CRESCIUMENSE mantém uma frota completa de novos veículos tipo Furgão, que garantirá num abrir e fechar de olhos a entrega de sua mercadoria.

Se a sua encomenda for entregue até as 18 horas em qualquer agência da CRESCIUMENSE, ela chegará no dia seguinte.

CRESCIUMENSE: Garantia de entrega no prazo certo.