O TEMPO – Pressão atmosférica média: 1008.6 milibares. Temperatura média do dia: 24.4o.C com máximo na maior insolação de 29.0o.C e mínimo à noite de 13.2o.C (a média mínima no planalto será de 08.1o.C). Estado médio do céu: cumulus, stratus, de meio claro a encoberto. Nevoeiros noturnos no litoral, margens de rios e serras. Estado médio do tempo: no planalto: tempo bom no litoral: tempo bom, com formações de chuvisco esparsos passageiros à noite sobre as bacias de rios. Previsão: A. Seixas Netto.

O ESTADO

Florianópolis – Sábado 24 de abril de 1976 – Ano. 61 – No. 18.356 – Edição de hoje 16 páginas – Cr$ 2,00

SERVIDORES DEVEM COMPROVAR IR – A Delegacia da Receita Federal, em Florianópolis, está comunicando às repartições federais, estaduais e municipais, bem como entidades autárquicas, paraestatais e de economia mista que, a partir de 30 do corrente mês, não poderão pagar os vencimentos aos funcionários civis e militares, ativos ou inativos, sem que exibam o recibo de entrega de suas declarações do imposto de renda. Essa providência aplica-se aos servidores que tenham auferido, no ano-base de 1975, rendimentos superiores aos limites de isenção.

Opep quer aumentar petróleo

Os países membros da Opep decidiram ontem em Genebra recomendar a realização de estudos para novo aumento do petróleo (Pg. 2).

Interventoria apura novo desfalque em Canoinhas: Cr$2 milhões

Página 3.

Ulisses diz que oposição não é sedição mas sim contrariedade

Página 5.

Divididos em 14 partidos portugueses vão às urnas amanhã

Página 2.

À espera das tainhas, os pescadores da Barra da Lagoa permanecem de plantão. Até agora o peixe não chegou, porém há grande esperança, principalmente porque 76 é bissexto.

Udesc espera dois mil candidatos ao vestibular de julho

Página 16.

Pescadores esperam pela tainha que ainda não chegou

O ano é bissexto e, segundo a tradição, bom para a pesca da tainha. Assim pensam os pescadores, mas a realidade não está de acordo com as previsões. Na Barra da Lagoa, um dos principais redutos desse peixe, a safra não tem sido pródiga. Em Itajaí, a pesca industrial também se ressente com a falta do pescado. Há muito pouca sardinha (Pags. 9 e 16).

Álcool: SC quer garantir destilaria

O secretário Victor Fontana disse ontem que Santa Catarina está procurando se adiantar, a fim de garantir a instalação de uma destilaria de álcool, a terceira do País, em seu território (Página 6).

Ontem e hoje os 8 mil terreiros de Umbanda de Santa Catarina estão em festa, comemorando o dia de São Jorge (P.16).

Geisel embarca amanhã para Paris buscando maior comércio com o MCE

Página 5.

Quando, em 73, os benefícios previdenciários foram estendidos às domésticas, muitas procuraram o Inps. Hoje o quadro é diferente (P.3).

Avai faz novas mudanças e Figueirense é o mesmo para o clássico

Página 8.

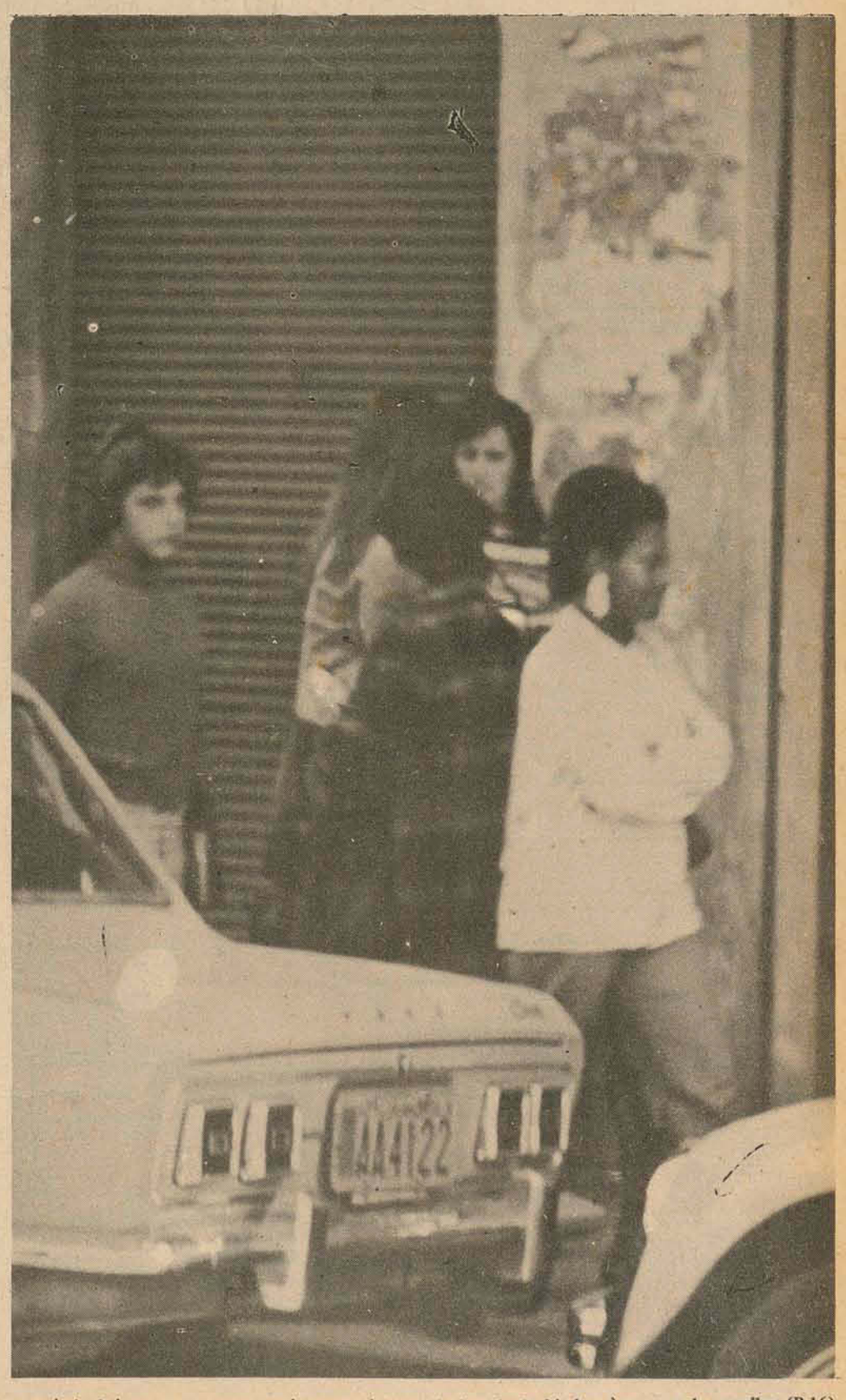

O comércio de inverno começou a registrar movimento. A chegada do frio leva à procura de agasalhos (P.16).

Acervo: Biblioteca Pública SC - Hemeroteca Digital Catarinense

Opep estuda novo aumento do petróleo

Genebra – Em meio a excepcionais medidas de segurança, os ministros da Organização de Países Exportadores de Petróleo – Opep – encerraram sua conferência recomendando à comissão econômica a realização de um estudo de novos aumentos de preços para alguns tipos de óleo bruto.

A reunião, convocada pelo Iraque, foi realizada num hotel de luxo nos arredores de Henebra e os prédios vizinhos foram isolados dentro de um esquema de segurança que só permitiu o acesso de empregados e hóspedes. O rigor das medidas se deveu ao temor de que acontecesse o mesmo que aconteceu no ano passado, quando guerrilheiros tomaram como reféns a maioria dos ministros do Petróleo, em Viena, levando-os de avião para a Argélia e Líbia.

A organização debateu o problema das acusações mútuas dos países membros sobre diminuição dos preços desde outubro passado, quando se impôs uma alta geral de 10 por cento, que vigorará até primeiro de julho próximo. Atualmente, o preço básico do barril de petróleo é de 11,51 dólares (cerca de 115 cruzeiros e 10 centavos), embora os diferenciais possam aumentar ou reduzir esse preço até dois dólares por barril.

Entretanto, os ministros "deram uma série de diretrizes à comissão econômica da Opep, segundo o delegado da Venezuela, sobre a difícil questão dos diferenciais. Essa comissão vai se reunir segunda-feira, em Viena, e estabelecerá o temário da próxima sessão regular dos ministros, a 24 de maio, na Indonésia. Da pauta já constam o problema das bonificações especiais e dos diferenciais de carga, além das medidas a serem adotadas depois de explicar o preço por barril, a 30 de junho.

Amanhã, 14 partidos disputam a preferência do portugueses

As autoridades militares dão os últimos retoques nas severas medidas de segurança para garantir as eleições

Lisboa – As autoridades militares portuguesas dão os últimos retoques nas severas medidas de precaução para assegurar a ordem e a tranquilidade durante as eleições de amanhã.

Nenhum dos partidos têm condições de obter uma maioria absoluta, por isso, acredita-se que não surgirá da votação um mandato claro para o futuro governo da nação. Os dirigentes políticos estão preocupados com a possibilidade de que a falta de uma clara maioria prive o novo governo da autoridade necessária para enfrentar os graves problemas econômicos e sociais.

Estes mesmos dirigentes políticos comentavam privadamente que, em vez de trazer uma estabilidade baseada na soberania popular, as eleições poderiam determinar o começo de outro período de agitações.

Os esquerdistas dizem que a ameaça vem da direita. E os conservadores opinam que os comunistas e seus aliados poderão "provocar dificuldades".

O único tema comum em todos os lados é a falta de coincidências sobre o que deve constituir uma prática democrática. Mas isso parece normal num país que se livrou há apenas dois anos de um governo ditatorial direitista e unipartidário que durou 48 anos.

Foi evidente a intolerância durante a campanha, onde os grupos políticos utilizaram frequentemente a força para dissolver os comícios dos partidos adversários. Em várias ocasiões, a comissão nacional eleitoral pediu calma e se queixou da falta de meios para dar a segurança necessária.

PERSPECTIVAS

São os seguintes os principais partidos que disputarão as eleições parlamentares de domingo: Comunista, Socialista, Popular Democrata, de Posição Centrista, e o Centro Social Democrata (CDS). Além deles existem dez grupos menores; oito de extrema-esquerda e dois da direita. Segundo pesquisas de opinião pública, os resultados poderiam ser: Comunistas: 11 a 13 por cento, Socialistas: 32 a 34 por cento; PPD: 22 a 24 por cento; CDS: 18 a 21 por cento. Os resultados da votação para a Assembléia Constituinte realizada há um ano foram os seguintes: Comunistas: 12,5 por cento; Socialistas: 37,9 por cento; PPD: 26,4 por cento; CDS: 7,6 por cento.

Argentina: 140 morreram em atentados após o golpe

Buenos Aires – O Presidente da Argentina General Jorge R. Videla, analisou ontem com seu gabinete a onda de violência política que continua mesmo após o golpe de estado de março. Um guerrilheiro morreu em um choque com a polícia num bairro ao Norte da Capital e uma mulher foi encontrada morta. Aparentemente trata-se de uma esquerdista. Desde o golpe, aproximadamente 140 pessoas morreram em decorrência do terrorismo. Em relação ao ano inteiro, o número de vítimas chega a 324 Durante o governo da ex-presidenta Isabel Peron houve 1.700 vítimas. Não houve informações sobre os temas tratados na reunião de ontem, que foi continuação de outra realizada anteontem à noite. Um comunicado oficial revelou que na anterior foram analisadas medidas para combater a guerrilha, mas não foram esclarecidas as decisões. Horas antes, Videla dissera a soldados na província de Córdoba que "continuará prioritária a luta contra a subversão, qualquer que seja a forma adotada por ela".

Aldo Moro

Giovanni Leone

Um destes é a principal figura dos subornos

Mariano Rumor

Roma – As acusações de que um primeiro-ministro democrata- cristão, na década de 60, foi o principal responsável pelos subornos (no valor de 1,6 milhões de dólares) da Lochkheed, deram um novo impulso às perspectivas eleitorais do Partido Comunista italiano.

Segundo informações da imprensa, rádio e televisão, documentos norte-americanos secretos obtidos da comissão parlamentar que investiga o "escândalo Lockheed" evidenciam que a principal figura dos subornos foi um dirigente do partido governante que encabeçou o governo entre 65 e 69. Durante esses anos, três democratas-cristãos foram premier: Giovanni Leone, atual presidente da Itália; Aldo Moro, atual primeiro-ministro e cujo governo minoritário está à beira do colapso; e Mariano Rumor, atual ministro de Relações Exteriores.

Os três negam qualquer participação no escândalo. Mas os observadores políticos indicaram que as acusações prejudicaram os democratas-cristãos, cuja força política vem declinando vertiginosament. Nas eleições regionais de junho passado, por exemplo, conseguiram apenas uma vantagem de dois por cento sobre os comunistas, que, segundo as perspectivas, deverão superá-los nas eleições para um novo parlamento, a serem realizadas nos próximos meses.

O que Henry Kissinger pretende na África

Washington – O secretário de Estado norte-americano Henry Kissinger iniciou ontem uma viagem de duas semanas pela África com "uma atitude de boa vontad, a mente aberta e alguns objetivos concretos", segundo suas próprias declarações. Para a agência soviética Tass, a viagem coincide com um momento difícil para a política externa dos Estados Unidos, pois o apoio norte-americano aos regimes racistas africanos complicou suas relações com vários países do continente.

Depois de uma escala em Londres, onde se encontrará com o emissário especial norte-americano no Líbano, Dean Brown, e com o mediador inglês Anthony Crossland, Kissinger segue ainda hoje para o Quênia. Visitará também a Tanzânia, Zâmbia, Zaire, Gana, Libéria, e Senegal. Antes de partir, Kissinger declarou aos jornalistas que os Estados Unidos "não estão na África para impedir os esforços soviéticos e sim por seus próprios objetivos", numa alusão à suspeita de alguns países africanos às vitórias políticas soviéticas. No entanto, é evidente que enfrentará perguntas e problemas difíceis em sua reunião com líderes como os presidentes Kenneth Kaunda, da Zâmbia, e Julius Nyerere, da Tanzânia.

Pinochet e Bordaberry: união anti-extremista

Montevidéu – Os presidentes do Chile e do Uruguai, general Augusto Pinochet e Juan Bordaberry, além de estabelecer um programa de integração entre os militares de ambos os países, se comprometeram a enfrentar "o extremismo internacional", aconselhando os países do hemisfério a garantir sua própria segurança diante da suposta "ameaça comunista".

Este assunto, aliás, é a essência da declaração conjunta firmada por Pinochet e Bordaberry. Além do programa de "integração militar", foram assinados vários outros acordos, fortalecendo o intercâmbio comercial. Fala-se que os chanceleres Patrício Carvajal, do Chile, e seu colega Juan Carlos Blanco, do Uruguai, analisam uma eventual estratégia conjunta para a sexta assembléia-geral da Organização dos Estados Americanos – OEA –, que será realizada em Santiago a partir de 4 de junho.

Num discurso, o general Pinochet declarou ter o Chile chegado "à beira do abismo definitivo" e "a essa democracia debilitada se juntou o peso de um pecado capital: a tolerância (...) de um pluralismo ideológico absoluto e irrestrito". Por sua vez, o chefe do Exército uruguaio, Júlio Vadora, disse que "os parâmetros mutáveis deste problemático século nos identificam (Uruguai e Chile) igualmente em nossa posição comum de verdadeiros líderes do único e real espírito ocidental...Se (as democracias) não se adaptam às necessidades reais e atuais...se não são fortes e sadias, podem levar consigo o germen para que os inimigos e detratores ataquem e destruam sua essência de vida". Não disse a que democracias se referia, mas os observadores acreditam tratar-se da Venezuela e Colômbia, os únicos países que estão sob regime civil.

Eleições consolidam reunificação do Vietnã

Bancoc – Os vietnamitas do Norte e do Sul realizaram ontem de manhã as suas primeiras eleições em conjunto, destinadas a consolidar o processo de reunificação que começou há um ano, quando os vietnamitas do Norte entraram em Saigon. A vitória dos importantes membros do Partido e do governo está praticamente asseguradas. Em Saigon, as autoridades ordenaram que as bandeiras do vietcong fossem hasteadas, mas proibiram as atividades normais religiosas e culturais, preparando-se para o que qualificam de tentativas capitalistas para perturbar as eleições. "Os eleitores terão, a honra de eleger uma assembléia nacional que terá a histórica missão de construir um vietnã em paz, independente, unificado e socialista", anunciou a rádio de Saigon. "Os candidatos do Norte e do Sul fazem parte de um grupo cuidadosamente selecionados de trabalhadores, gricultores, mulheres e de outros grupos que são, tecnicamente, minoritários". Deu-se especial atenção à mulher e aos candidatos que representem seus interesses, segundo a rádio. As eleições simultâneas do Norte e do Sul darão como resultado a formação de uma assembléia que terá 492 cadeiras, ocupadas por membros tanto do Norte quanto do Sul. A assembléia iniciará seus trabalhos dois meses depois da reunificação.

Sete conspiradores fuzilados no Níger

Niamey, Niger – Sete pessoas sentenciadas à morte por tentativa de golpe contra o presidente Seyni Kountche foram fuziladas, segundo informou-se oficialmente. Uma corte militar condenou os réus em princípios do mês como supostos dirigentes do fracassado golpe de estado de 15 de março último. Entre os fuzilados estavam três oficiais do exército, Ahmed Mouddour, secretário-geral do Sindicato Nacional de Trabalhadores do Niger, e Idrissa Doube, ex-chefe da Agência de Inteligência governamental. Outros dois prováveis conspiradores continuam sendo procurados pela polícia O tribunal sentenciou mais 22 conspiradores à prisão perpétua e outros oito a penas menores.

ESTADO DE SANTA CATARINA
SECRETARIA DOS TRANSPORTES E OBRAS
DEPARTAMENTO DE ESTRADAS DE RODAGEM

AVISO DE LICITAÇÃO

O DEPARTAMENTO DE ESTRADAS DE RODAGEM DE SANTA CATARINA, através do GRUPO EXECUTIVO DE LICITAÇÕES (GEL), leva ao conhecimento dos interessados, que se acha aberta a TOMADA DE PREÇOS – EDITAL No. 54/76, para a execução das obras de calçamento a paralelepípedos na ligação BARRA DO TROMBUDO – RIO DO SUL, numa área aproximada de 30.000 (trinta mil) metros quadrados com prazo de entrega das propostas até as 10,00 (dez) horas do dia 13 de maio de 1976, no Protocolo Geral do DER/SC, situado no 7o. andar do Edifício das Diretorias, em Florianópolis.

Cópias do referido Edital e maiores esclarecimentos serão obtidos junto ao GEL, no endereço acima mencionado.

DER/SC, em Florianópolis, 23 de abril de 1976
Engo. Civil Osny Berretta
Presidente do GEL
Engo. Civil Sérgio R. Beims
Diretor de Construção

ESTADO DE SANTA CATARINA
SECRETARIA DOS TRANSPORTES E OBRAS
DEPARTAMENTO DE ESTRADAS DE RODAGEM

AVISO DE LICITAÇÃO

O DEPARTAMENTO DE ESTRADAS DE RODAGEM DE SANTA CATARINA, através do GRUPO EXECUTIVO DE LICITAÇÕES (GEL), leva ao conhecimento dos interessados, que se acha aberta a TOMADA DE PREÇOS – EDITAL No. 56/76, para a execução das obras de calçamento a paralelepípedos na Rodovia SC–414 trecho PENHA – ARMAÇÃO, numa extensão aproximada de 3.000 (três mil) metros, com prazo de entrega das propostas até as 10,00 (dez) horas do dia 18 de maio de 1976, no Protocolo Geral do DER/SC, situado no 7o. andar do Edifício das Diretorias, em Florianópolis.

Cópias do referido Edital e maiores esclarecimentos serão obtidos junto ao GEL, no endereço acima mencionado.

DER/SC, em Florianópolis, 23 de abril de 1976
Engo. Civil Osny Berretta
Presidente do GEL
Engo. Civil Sérgio R. Beims
Diretor de Construção.

MINERAÇÃO SULBRASILEIRA S/A

C.G.C.(M.F.) 84.292.119/0001 - 75

RELATÓRIO DA DIRETORIA

Prezados Acionistas:

Em cumprimento às disposições legais e estatutárias, submetemos à apreciação e aprovação de V.Sas. o Balanço Geral ultimado em 31 de dezembro de 1975, bem como a Demonstração da Conta de "Lucros e Perdas" respectiva, acompanhados do parecer do Conselho Fiscal.

Colocamo-nos à inteira disposição dos senhores acionistas, para quaisquer esclarecimentos que por ventura julgarem necessários.

Criciúma, (SC) 10 de março de 1976
A DIRETORIA

BALANÇO GERAL EM 31 DE DEZEMBRO DE 1975

ATIVO			PASSIVO		
IMOBILIZADO			EXIGÍVEL		
Benfeitorias e Instalações	*32.700,92*		*Fornecedores*	*5.856,92*	
Jazidas, Terrenos, Edifícios e Construções	*1.320,70*		*Contas Correntes*	*495.273,22*	
Outras Contas	*2.556,46*		*Folha de Pagamento, Contas a Pagar e Contribuições a Recolher*	*9.369,29*	*510.499,43*
REAVALIAÇÕES	*223.280,27*	*259.858,35*	NÃO EXIGÍVEL		
DISPONÍVEL			*Capital*	*160.000,00*	
Bancos		*3.285,44*	*Correção Monetária, Correção Monetária das Obrigações Reajustáveis do Tesouro Nacional e Fundo de Exaustão D.L. nº 1096/70*	*113.200,26*	
REALIZÁVEL - Curto Prazo			Provisões		
Duplicatas a Receber e Contas Correntes	*1.300,37*		*Para depreciações s/valor original e s/valor de correção*	*37.569,27*	
Estoques	*288.230,93*	*289.531,30*	*Para depreciações das Correções Monetárias*	*18.637,29*	
REALIZÁVEL - Longo Prazo			*Para Correção Monetária das Depreciações*	*60.728,37*	*390.135,19*
Investimentos e participações		*3.412,52*			
CONTAS DE RESULTADOS PENDENTES			*SUB-TOTAL*		*900.634,62*
Diversas Contas		*18.755,01*	CONTAS DE COMPENSAÇÃO		
Lucros e Perdas			*Caução da Diretoria e FGTS c/Não Optantes*		*3.515,03*
Resultado do Exercício	*87.705,39*				
Saldo dos Exercícios Anteriores	*238.086,61*	*325.792,00*			
SUB-TOTAL		*900.634,62*			
CONTAS DE COMPENSAÇÃO					
Ações em Caução e FGTS - n/Optantes		*3.515,03*			
TOTAL		904.149,65	TOTAL		904.149,65

DEMONSTRAÇÃO DA CONTA "LUCROS E PERDAS" EM 31 DE DEZEMBRO DE 1975

DÉBITO		CRÉDITO	
ENCARGOS DO EXERCÍCIO		RECEITAS	
Despesas Administrativas, Custo de Produção, Despesas de Pesquisas e Depreciações	*89.514,91*	*Vendas*	*4.366,71*
IMPOSTOS E TAXAS		*Diversos*	*839,19*
Federais, Estaduais e Municipais	*3.396,38*	*RESULTADO DO EXERCÍCIO*	*87.705,39*
TOTAL	92.911,29	TOTAL	92.911,29

Henrique Gueshio Sato – *Diretor Presidente*
Siuzi Nakano – *Diretor*
Nilson Gomes – *Tec. Contab. CRC/SC nº 7849 CPF 200361329*

PARECER DO CONSELHO FISCAL

Os abaixo assinados, Membros do Conselho Fiscal da MINERAÇÃO SULBRASILEIRA S/A., tendo examinado o Relatório da Diretoria, o Balanço Geral encerrado em 31 de dezembro de 1975, a conta de Lucros e Perdas, e os papéis e livros da Sociedade, encontraram tudo em perfeita ordem e são de parecer que deva ser aprovado pela Assembléia.

Criciúma (SC) 10 de março de 1976

Wismar Costa Lima Filho — Waldir Dutra — Arivaldo Mauro Pinto

Acervo: Biblioteca Pública SC - Hemeroteca Digital Catarinense

Canoinhas: nova irregularidade

Financiamento de Cr$ 2 milhões, obtido e não contabilizado

Uma nova irregularidade relacionada com a contabilização dos créditos da Prefeitura de Canoinhas, e que agrava ainda mais a situação do prefeito Alfredo Garcindo, afastado do cargo enquanto o município está sob intervenção, foi constatada pela comissão designada pela interventoria e já comunicada à Assembléia Legislativa do Estado. Trata-se de um novo crédito, oriundo de financiamento obtido pela Prefeitura junto à Crecife, de São Paulo, no valor de Cr$ 2.050.000,00, e que não deu entrada no Caixa. A Prefeitura recebeu o líquido daquele valor, Cr$ 1.498.000,00 em títulos que foram negociados por um procurador do prefeito com uma financeira do Rio de Janeiro, sendo que o saldo final em cruzeiros totalizou 1.049.000,00. Essa importância foi paga, conforme certidão em poder da interventoria, mas não consta do movimento de Caixa da Prefeitura.

A empresa paulista que primeiro realizou a operação, Crecife, está sob intervenção do Banco Central, que mandou advogado em Canoinhas para a cobrança do débito.

Com essa descoberta, sobe para quase 19 milhões de cruzeiros a dívida do município. Anteriormente, haviam sido constatadas irregularidades em três processos de financiamento, cujos líquidos creditados não conferem com as importâncias contabilizadas pela Prefeitura, acusando um deficit aproximado de Cr$ 500 mil.

Em vista da comunicação sobre os Cr$ 2.050 mil obtidos junto à financeira paulista, o relator do processo de intervençãao na Assembléia, deputado Octacílio Pedro Ramos, revelou ontem que fará um adendo em seu parecer – já praticamente concluído – acrescentando a certidão em seu poder sobre as irregularidades da operação.

O parlamentar aguardará o reinício das atividades da Assembléia, no dia 26 próximo, para convocar a Comissão de Justiça e apresentar o seu parecer. É possível que isso ocorra lgo n dia 27, terça-feira, em que a comissão normalmente se reúne.

Dallanhol em defesa do pólo-carboquímico

"Por se tratar de fonte energética de ampla utilização, suprindo a insuficiência de maiores fontes hidráulicas, o aproveitamento do carvão catarinense impõe-se como imperativo patriótico", disse, em discurso na Câmara Federal, o deputado Wilmar Dallanhol, ao defender a implantação do pólo carboquímico em Santa Catarina.

Alinhando "elementos de informação que constituem pressupostos básicos para a definição em favor de Santa Catarina', Wilmar Dallanhol acentuou que "o Brasil marcha para uma definição de grandes repercussões no que tange ao carvão mineral, e Santa Catarina pode ter e deve ter uma presença efetiva no setor". O parlamentar citou o trabalho realizado no ano passado pela Assembléia Legislativa do Estado, argumentando que "o carvão nacional está intimamente ligado à Segurança Nacional e, para preservá-la, é fundamental que o País se apropríe do melhor carvão mineral que detém,. ou seja, o de Santa Catarina".

Amparadas pela lei, 12 mil domésticas se filiaram ao INPS. E as outras 20 mil ?

Não se sabe porque, mas os definidos como empregados domésticos, e como tal amparados, e m sua maioria não têm procurado os benefícios da Previdência Social Em consequência, a lei não teve ainda o efeito social esperado.

O Instituto Brasileiro de Geografia e Estatística – Ibge – apurou em 1973, a pedido do Inps, um total oscilante entre 30 e 40 mil empregados domésticos trabalhando no Estado. A estatística foi feita por ocasião da extensão da previdência social a este tipo de trabalhador e de lá para cá, apenas 12.370 empregadas inscreveram-se no Instituto.

QUAIS AS CAUSAS?

No ano da implantação do benefício para as domésticas, houve o maior número de inscritos: 5.406. Em 74 foram 3.040, em 75, 3.431 e no primeiro semestre deste ano chegaram a 953. Se está havendo uma contribuição regular, por parte dos inscritos e empregadores, a Superintendência Regional do Inps não tem conhecimento "porque não fiscalizamos isso, seria por demais oneroso", diz a fonte.

Mas por que tão poucos empregados são filiados a previdência? O Inps desconhece as causas e faz hipóteses sobre falta de conhecimento da filiação por parte dos interessados; medo de algum problema, principalmente quando tem outro emprego – embora não haja razão para tal –, ou casos de salário muito baixo, menor que o mínimo, quando a contribuição de empregado e empregador têm de incidir em 8 por cento sobre o valor do salário mínimo.

Para obter-se a inscrição do empregado doméstico na Previdência Social as providências não são muito complexas: basta o empregado conseguir primeiro a carteira de trabalho e previdência social nos postos de emissão do Ministério do Trabalho em cada cidade; depois juntá-la com umços seguintes documentos: carteira de identidade, certidão de nascimento ou xerox autenticada; certificado de reservista; carteira de habilitação, título de eleitor ou certidão de nascimento; apresentá-los em um banco qualquer que fará a inscrição imediatamente.

A carteira de trabalho deve ser assinada pelo empregador que também deverá receber o talão de recolhimento de contribuições dado pelo banco. O empregador ao efetuar o pagamento do salário desconta 8 por cento do salário mínimo regional, que representa a contribuição previdenciária do empregado; no talão de recolhimento anota depois 16 por cento de desconto – pois soma-se a sua contribuição de 8 por cento do salário mínimo regional e este talão ele leva ao banco onde faz o pagamento de seu empregado.

VANTAGENS

A filiação a Previdência Social traz as seguintes vantagens: amparo pessoal e para os dependentes; direito a férias de 20 dias úteis após 12 meses sèguidos de trabalho para o mesmo empregador, pagas por esse. O Inps lhe dá também: aposentadoria por invalidez, aposentadoria por velhice; aposentadoria por tempo de serviço; auxílio doença; auxílio natalidade; abono de permanência em serviço; pecúlios; assistênoia médica, odontológica e farmacêutica e serviço social.

Assistência médica, odontolôgica e farmacêutica são alguns dos benefícios imediatos, logo que esteja pronta a inscrição, e se estendem também aos dependentes. Outros benefícios têm carência de 12 ou 60 meses de contribuição, dependendo a sua espécie. O auxílio doença e de aposentadoria por invalidez são obtidos a partir do dia da entrada do requerimento no Inps.

Os empregados que não dormem no emprego e fazem serviços para pessoas diferentes, os chamados diaristas, têm outra legislação. São considerados autônomos e contribuintes individuais. Quando de sua inscrição o banco, devem levar além da carteira de trabalho e algum documento de identificação também o cartão do CPF.

Suas contribuições mensais, no primeiro ano, devem ser de um salário mínimo regional e a partir do segundo ano de outros "valores de referência" menores ao salário mínimo aumentados gradativamente ano a ano.

CENTRAIS ELÉTRICAS DO SUL DO BRASIL S.A.
SUBSIDIÁRIA DA ELETROBRÁS
ELETROSUL

CENTRAIS ELÉTRICAS DO SUL DO BRASIL S/A – ELETROSUL – vende por concorrência pública os seguintes veículos:

Dodge Dart Chrysler, Jeep Ford CJ-5, Ambulância Volks, Sedan Volks Variant Volks, Veraneio Chevrolet, Pick-Up Chevrolet e Kombi Volks.

As relações descriminadas e instruções aos proponentes, poderão ser obtidas nos seguintes endereços:

CURITIBA – PR	Praça Osório, 400 - 20o. andar Setor de Suprimentos
PORTO ALEGRE –RC.	Praça XV de Novembro, 16 - 9o. andar Setor de Suprimentos
FLORIANÓPOLIS – SC	Rua Tenente Silveira, 35 – Sala 501
TUBARÃO – SC	Usina Sotelca – Capivari de Baixo Setor de Suprimentos
QUEDAS DO IGUAÇU – PR	Usina Hidrelétrica de Salto Osório
SÃO VALENTIM – RS	Usina Hidrelétrica de Passo Fundo Vila Alegre
SÃO JERÔNIMO – RS	Usina Termoelétrica de Charqueadas

CENTRAIS ELÉTRICAS DO SUL DO BRASIL S.A.
SUBSIDIÁRIA DA ELETROBRÁS
ELETROSUL

CENTRAIS ELÉTRICAS DO SUL DO BRASIL S/A – ELETROSUL – vende por Concorrência Pública os seguintes materiais:
1) SUCATAS – Ferro fundido, Aço carbono, Bronze, Cobre, Alumínio e Perfis galvanizados.
2) TUBOS – Aço carbono 4", Cobre, etc.
3) EQUIPAMENTOS – Britador primário, Britador secundário, Conjunto 4 Silos metálicos, Rádio Transmissor/Receptor, Motor Compressor, Aspirador de Pó Industrial.
4) CABOS – Alumínio com alma de aço, Cobre nu, Cobre com isolamento e Alumínio nu.
5) MATERIAIS DIVERSOS – Pneus e Câmaras usados, peças para veículos sucatadas, tambores vazios, óleo usado e mais uma gama de materiais.
As relações descriminadas dos materiais e instruções aos proponentes, poderão ser obtidas até o dia 07 de maio de 1976, nos seguintes endereços:

PORTLEGRE – RS	Setor de Suprimentos Praça XV de Novembro, 16 - 9o. andar
CURITIBA – PR	Setor de Suprimentos Praça Osório, 400 - 20o. andar
USINA DE CHARQUEADAS – RS	Município de São Jerônimo – RS
USINA DE PASSO FUNDO – RS	Setor de Suprimentos Vila Alegre - São Valentim - RS
USINA DE ALEGRETE – RS	Setor de Suprimentos - Alegrete - RS
USINA JORGE LACERDA (SOTELCA)	Setor de Suprimentos Capivari de Baixo – Tubarão - SC
OBRA DE JOINVILLE – SC	Setor de Suprimentos Rua Jaguaruna, 278 - Joinville - SC
OBRA DE SALTO SANTIAGO – PR	Mun. de Laranjeiras do Sul - PR
OBRA DE SALTO OSÓRIO – PR	Mun. de Quedas do Iguaçu - PR

CENTRAIS ELÉTRICAS DO SUL DO BRASIL S.A.
SUBSIDIÁRIA DA ELETROBRÁS
ELETROSUL

SELEÇÃO PÚBLICA
No. 03/76

1 – Convocação para segunda etapa do Exame Psicológico:

APONTADOR
Dia: 01/05/76
Horário: 14:00 horas
01-0105, 01-0115, 01-0127, 01-0128, 01-0166, 01-0191, 01-0193, 01-0225, 01-0230, 01-0239, 01-0243, 01-0257, 01-0278, 01-0299, 01-0312, 01-0324, 01-0340, 01-0346, 01-0364, 01-0369, 01-0372, 01-0387, 01-0398, 01-0414, 01-0431, 01-0435, 01-0514, 01-0538, 01-0539, 01-0543, 01-0545, 01-0547, 01-0559, 01-0575, 01-0580, 01-0587, 01-0595, 01-0596, 01-0613, 01-0631, 01-0652, 01-0669, 01-0670, 01-0674, 01-0701, 01-0717, 01-0759, 01-0762, 01-0780, 01-0786, 01-0787, 01-0818, 01-0820, 01-0821, 01-0832, 01-0834.

AUXILIAR DE SERVIÇOS GERAIS I
Dia: 01/05/76
Horário: 14:00 horas
02-0123, 02-0126, 02-0141, 02-0142, 02-0147, 02-0149, 02-0162, 02-0171, 02-0172, 02-0173, 02-0186, 02-0200, 02-0219, 02-0226, 02-0229, 02-0233, 02-0250, 02-0280, 02-0281, 02-0300, 02-0307, 02-0310, 02-0311, 02-0316, 02-0338, 02-0349, 02-0370, 02-0381, 02-0401, 02-0408, 02-0422, 02-0438, 02-0444, 02-0480, 02-0484, 02-0485, 02-0486, 02-0491, 02-0499, 02-0505, 02-0513, 02-0520, 02-0523, 02-0529, 02-0531, 02-0534, 02-0535, 02-0537, 02-0577, 02-0583, 02-0615, 02-0621, 02-0640, 02-0653, 02-0676, 02-0677, 02-0679, 02-0691, 02-0695, 02-0698, 02-0704, 02-0705, 02-0719, 02-0724, 02-0733, 02-0756, 02-0758, 02-0769, 02-0778, 02-0819.

SECRETÁRIA I
Dia: 01/05/76
Horário: 08:30 horas
03-0124, 03-0130, 03-0131, 03-0134, 03-0140, 03-0146, 03-0151, 03-0153, 03-0161, 03-0177, 03-0189, 03-0194, 03-0195, 03-0212, 03-0236, 03-0247, 03-0251, 03-0256, 03-0260, 03-0263, 03-0277, 03-0295, 03-0305, 03-0318, 03-0321, 03-0322, 03-0323, 03-0326, 03-0329, 03-0333, 03-0334, 03-0335, 03-0343, 03-0345, 03-0355, 03-0366, 03-0368, 03-0375, 03-0376, 03-0382, 03-0386, 03-0394, 03-0399, 03-0402, 03-0410, 03-0418, 03-0429, 03-0433, 03-0436, 03-0442, 03-0447, 03-0448, 03-0450, 03-0457, 03-0458, 03-0459, 03-0461, 03-0463, 03-0464, 03-0469, 03-0472, 03-0479, 03-0483, 03-0487, 03-0488, 03-0489, 03-0494, 03-0495, 03-0506, 03-0508, 03-0516, 03-0519, 03-0524, 03-0526, 03-0527, 03-0528, 03-0554, 03-0556, 03-0566, 03-0585, 03-0591, 03-0593, 03-0597, 03-0599, 03-0607, 03-0609, 03-0612, 03-0616, 03-0624, 03-0637, 03-0649, 03-0671, 03-0683, 03-0685, 03-0693, 03-0699, 03-0716, 03-0721, 03-0728, 03-0729, 03-0736, 03-0740, 03-0746, 03-0755, 03-0779, 03-0790, 03-0793, 03-0795, 03-0801, 03-0802, 03-0804, 03-0809, 03-0813, 03-0823.

AUXILIAR ADMINISTRATIVO I
Dia: 01/05/76
Horário: 08:30 horas
04-0114, 04-0207, 04-0209, 04-021, 04-0217, 04-0220, 04-0244, 04-0297, 04-0301, 04-0325, 04-0327, 04-0351, 04-0389, 04-0390, 04-0397, 04-0424, 04-0453, 04-0477, 04-0482, 04-0493, 04-0517, 04-0553, 04-0567, 04-0582, 04-0594, 04-0601, 04-0602, 04-0623, 04-0625, 04-0650, 04-0655, 04-0657, 04-0663, 04-0672, 04-0673, 04-0684, 04-0734, 04-0735, 04-0749, 04-0753, 04-0772, 04-0774, 04-0776, 04-0783, 04-0784, 04-0807, 04-0808.

2 – A presente ordem de chamada não implica em ordem de classificação.
3 – O exame será realizado nos horários e data indicados acima no seguinte local:
FLORIANÓPOLIS –
UNIVERSIDADE FEDERAL DE SANTA CATARINA
Centro Tecnológico
Campus Universitário – Trindade.
4 – Os candidatos deverão comparecer no local acima, munidos do cartão de inscrição, documento de identidade, lápis e caneta, 30 minutos antes do Exame. Não haverá segunda chamada para esta etapa.

CENTRAIS ELÉTRICAS DO SUL DO BRASIL S.A.
SUBSIDIÁRIA DA ELETROBRÁS
ELETROSUL SELEÇÃO PÚBLICA **No. 02/76**

1 – Resultado do Exame de conhecimentos técnicos e convocação para Exame psicológico:

ENGENHEIRO DE SEGURANÇA
F012005 F012045 P014061 P014097
F012018 F012047 P014094 P014102

ENGENHEIRO ELETRICISTA
P024090 F022103 C023544 P024040
F022094 C023502 C023547 P024044

SECRETÁRIA EXECUTIVA
F032011 F032093 P034041 P034089
F032022 F032101 P034045 P034091
F032057 C033509 P034057 P034095
F032066 C033526 P034066 P034126
F032083 C033540 P034081 P034127
F032085 C033550 P034087

ASSISTENTE CONTÁBIL FINANCEIRO
F042007 F042067 C043524 P044088
F042006 F042088 C043530 P044104
F042012 C043501 C043559 P044111
F042021 C043505 P044042 P044113
F042035 C043508 P044031 P044114
F042046 C043522 P044077 P044122

ELETROTÉCNICO I
F052015 P054003 P054029 P054059
F052037 P054014

ELETROTÉCNICO II
C063516

AUXILIAR CONTÁBIL FINANCEIRO
F012055 F072049 F072098 F072114
F072019 F072070 F072099
F072027 F072073 F072109
F072048 F072074 F072111

AUXILIAR TÉCNICO
F082026 F082056

2 – A presente ordem de chamada não implica em ordem de classificação.
3 – O exame será realizado no dia 25 de abril de 1976 às 09:00 horas nos seguintes locais:
CURITIBA
Colégio Estadual do Paraná
Av. João Gualberto, 570
FLORIANÓPOLIS:
Universidade Federal de Santa Catarina
Centro Tecnológico
Campus Universitário – Trindade
PORTO ALEGRE:
Pontifícia Universidade Católica
Av. Ipiranga, 681
4 – Os candidatos deverão comparecer nos locais, data e horário acima indicados, 30 minutos antes do exame, portando documento de identidade, cartão de inscrição, lápis, borracha e caneta. Não haverá segunda chamada para esta etapa.

CONSÓRCIO NACIONAL FORD

CONVOCAÇÃO

GRUPO	NÚMERO	NOME
30.020	88	Saul José do Nascimento
30.054	47	José Walter Filho
30.029	37	Secundino L. dos Santos
30.029	64	Serviços Médicos Clínica S. Lucas
30.054	86	Ricardo Wemz

Solicitamos o comparecimento dos consorciados acima, na FLORISA, à rua Santos Saraiva, 554, Estreito, no prazo de 5 (cinco) dias, a partir de 26 de abril corrente, munidos de carnet de pagamento e carteira de identidade, a fim de efetuarem seus pedidos de faturamento, conforme as normas contratuais vigentes.

Por outro lado, comunica aos demais consorciados, que as próximas Assembléias do Consórcio Nacional Ford, Grupos 3.059, 3.134, 30.020, 30.029, 30.054 e 30.098, serão realizadas no próximo dia 11 de maio, a partir das 18 horas, na seda da FLORISA.

Acervo: Biblioteca Pública SC - Hemeroteca Digital Catarinense

O ESTADO

Diretor: José Matusalém Comelli
Diretor Comercial: Osmar Antônio Schlindwein
Editor Chefe: Sérgio da Costa Ramos
Editores: Luiz Henrique Tancredo/Sérgio Lopes

Cartas

PARQUE

Senhor Diretor: Florianópolis é uma cidade com poucas opções para divertimento e lazer infantil, contudo vez por outra aparece alguma opção a garotada.

Há menos de um mês, foi efetuada pelo jornal e Televisão a propaganda da vinda de um parque internacional de diversões o qual foi instalado no aterro da Baía Sul.

Contudo Sr. Diretor, surpreende-me com a Delegacia de Polícia através do Serviço de Censura e Diversões Públicas ou mesmo á Prefeitura Municipal de Florianópolis liberou o alvará de funcionamento aquele **Mostrengo** que instalou-se no citado local.

Senão vejamos: Não existe uma "peça" que funcione perfeitamente, os brinquedos estão quase totalmente quebrados, sujos e sem nenhuma segurança a garotada.

Sr. Diretor, criança não tem noção de perigo e uma vez dentro do parque querem divertir-se, os pais apesar de saberem o perigo que correm seus filhos são obrigados a deixá-los embarcar naquelas arapucas, e a opção é ficar rezando para que os minutos destinados ao lazer corram depressa e não se transformem em desgraça.

Por oportuno esclareço-lhe de que como se não bastasse a insegurança da petizada, a falta de educação e estupidez de como são tratados pelos funcionários daquela empresa internacional, as devidas providências devem ser tomadas para que no futuro aquele que deveria servir de diversões não se transforme em "frustrações". **Luiz Carlos da Rosa, Florianópolis.**

RETIFICAÇÃO

Senhor Diretor: Com referência a minha carta publicada sábado passado, solicito se possível, uma retificação, que é a seguinte: trata-se do atendimento médico e o fornecimento de alimentação em um prato só como se fosse refeição servida por Mercado Público. As irregularidades supras, são efetuadas pelo Hospital São João Batista e no hospital São José como constou.

Por mais essa vez, os meus sinceros agradecimentos pela atenção dispensada. **Eládio Pedro da Silva – Criciúma – SC**

OBS: as cartas enviadas a redação deverão conter o nome completo do remetente, assinatura e endereço legível. Elas só serão publicadas se chegarem com estes dados.

Expediente

Empresa Editora O ESTADO Ltda.

Administração, redação e oficinas: rua Felipe Schmidt, 116 - CP 139, CEP 88.000, endereço telegráfico ESTADO, telefones 22-4139 e 22-1403 (redação), 22-6792 (publicidade) e 22-5403 (administração), telex 0482177 - Florianópolis.
Sucursais: Blumenau, Joinville, Itajaí, Rio do Sul, Lages, Joaçaba, Chapecó, Criciúma e Tubarão.
Representantes: Rio de Janeiro e São Paulo - A.S.Lara Ltda., Porto Alegre - Propal Propaganda Representações Ltda., Curitiba, Recife, Belo Horizonte, Salvador e Fortaleza - Pereira de Souza & Cia.Ltda.
Noticiário Nacional: AJB - Internacional: AP, Radiofotos AP e Telefotos AJB.

Economia de gasolina

Não constitui segredo para ninguém que a maior fatia das reservas monetárias nacionais destinadas à aquisição de matérias-primas é utilizada para a compra, no exterior, de produtos derivados do petróleo, entre os quais a gasolina é o mais consumido. Os altos preços desses produtos levaram a economia brasileira a uma situação difícil, com nossa balança de pagamentos acusando elevados deficits e comprometendo todos os esforços que visam a acelerar o desenvolvimento econômico do País.

A produção petrolífera brasileira é bastante insuficiente para atender as necessidades. Existem imensas possibilidades de, num futuro talvez não muito distante, vir o Brasil a tornar-se autosuficiente dessa importante matéria-prima, sem a qual nenhuma nação, por mais poderosa que seja, tem possibilidades de sobrevivência. O trabalho que a Petrobrás vem realizando no litoral do Rio de Janeiro e em outras regiões abrem grandes perspectivas para o aumento da produção do petróleo brasileiro. Por outro lado, a permissibilidade de exploração, por empresas estrangeiras, das possíveis reservas existentes, através da celebração dos contratos de risco, constitui nova oportunidade de o Brasil reduzir sua dependência externa. Sem ferir a legislação que estabelece o princípio do monopólio estatal, esses contratos poderão representar um dos instrumentos mais importantes para o País vir a produzir quantidades de petróleo que lhe permitam suprir todas as suas necessidades desse produto.

Tais possibilidades, entretanto, não se concretizarão de imediato, O trabalho de pesquisa e prospecção exige tempo e até que comece a render os frutos esperados o País ainda terá que despender imensas quantias na aquisição de petróleo dos produtores internacionais.

Tem o Governo procurado adotar medidas que visem a economia de combustível sem se utilizar o remédio extremo que seria o racionamento compulsório. A exploração mais racional do carvão como fonte energética serve como exemplo para demonstrar o quanto a União procura fazer para diminuir a dependência brasileira do mercado externo de petróleo.

Sem a compreensão e colaboração popular muito pouco conseguirá, de imediato, o Governo na redução do consumo de gasolina. O povo tem por obrigação cooperar com os esforços oficiais, cooperação essa que se traduz na economia de combustível. Com isso estaria auxiliando os esforços no sentido de que os problemas econômicos fossem superados mais rapidamente.

Ascensão comunista provoca êxodo na Itália

Piero Valsecchi AP

Milão – Centenas de comerciantes italianos fogem ou preparam-se para abandonar sua pátria dirigindo-se a lugares mais seguros, no Brasil ou em outros países, ante a inquietação e o temor que tem causado a ascensão dos comunistas na escala política e os sequestros.

Fontes diplomáticas disseram qu e outro dos lugares favoritos para tais emigrantes de "luxo", sem ser o Brasil, é o Canadá. Estes países oferecem as melhores oportunidades de investimentos e uma das mais estáveis situações políticas.

Apesar disso, as fontes disseram que a transferência dos comerciantes não era ainda uma fuga total. "A maioria tenta manter suas atividades na Itália", disse um funcionário da Associação dos Manufatureiros de Milão.

"Só os covardes, aqueles que temem enfrentar uma sociedade em mudança, são os que fogem, deixando seus trabalhadores em problemas", disse um líder sindical.

Um corretor de bens de Milão depois que os mercados financeiros da Itália caíram esta semana declarou: "Ainda que se trate de uma minoria, tem-se péssima impressão dos ratos que fogem quando o barco afunda".

Um comerciante de licores em Milão, que pensava em mudar-se para o Brasil no próximo verão disse que este país o atraía pois "pode-se fazer bons negócios ali sem temer a política. Creio que o Brasil será um lugar calmo durante pelo menos os próximos dez anos".

Um funcionário do consulado canadense disse que as solicitações de informação sobre seu país se elevaram em cerca de trinta por cento desde junho passado, quando houve um grande avanço dos partidos marxistas nas eleições regionais.

O número cresceu novamente nos primeiros meses deste ano quando a lira começou a se desvalorizar e aumentou a probabilidade de eleições prematuras, o que poderia significar um lugar no governo para os comunistas.

Ameaçado pela violência e pela instabilidade econômica, os democratas cristãos não puderam formar um governo de maioria com os socialistas, que insistem que o partido comunista, o mais forte da Europa Ocidental, deve participar.

Os Estados Unidos têm se oposto energicamente a uma participação dos comunistas no governo, preocupados pelo efeito que poderia ter em relação ao papel da Itália na Organização do Tratado do Atlântico Norte (Otan).

O Canadá concedeu 6.800 vistos a italianos no ano passado, 20 por cento mais do que no ano anterior.

Stephen Bigsby, vice-consul do consulado canadense em Milão disse que os comerciantes ao buscar residências no exterior tentam fugir do espectro comunista e também do estado constante de incerteza. "Não se pode negociar sem saber o que vai acontecer", disse.

Segundo Bigsby, um caso típico e o comerciante "de 50 anos de idade que envia seus filhos ao Canadá para que administrem sucursais de sua firma italiana. O pai também tem um visto canadense, mas continua com os negócios na Itália. Mantém a porta aberta para o caso de uma emergência".

Os comerciantes, poderiam ver a ascensão comunista como uma emergência, apesar dos esforços que o partido está realizando para demonstrar seu respeito ao pluralismo e a empresa privada.

Ainda assim, resta o sequestro. No ano passado foram sequestradas 58 pessoas, e este ano 13, quase todos comerciantes e o motovi era exigir resgates em dinheiro.

O preço do frio

Informação geral

A Cidade tem pressa

Nenhum Estado-membro se destacou no concerto da Federação senão cristalizado em torno de uma Capital forte. Um verdadeiro centro polarizador da vida política, administrativa e cultural do Estado, com expressão não somente regional, mas de inequívoco prestígio além-fronteiras. Não são poucos os exemplos de estados economicamente inferiores a Santa Catarina – que sem chegar a ser nenhum carro-chefe ocupa o sexto lugar entre os contribuintes de tributos federais – galgando posições que lhes permitiram desfrutar de uma surpreendente força reivindicatória, quando se tratou de cobrar à União o caráter retributivo dos impostos recolhidos.

* * *

Santa Catarina sempre se ressentiu de uma Capital com acústica suficiente para se fazer ouvir, tanto nas restingas do Rio de Janeiro, Distrito Federal até os anos 60, como nos chapadões do planalto central.

Estados como Pernambuco, pobre e esquálido antes das bênçãos derramadas sobre a área da Sudene por um infindável elenco de incentivos à industrialização, faziam-se ouvir sempre pelos pulmões de suas Capitais, assim como o bravo Estado nordestino se comunicava com o mundo através de sua Recife.

Gozando de boa saúde econômica, embora sem jamais ensaiar decolagens ambiciosas, Santa Catarina tinha uma modesta Capital, mal consolidada e ainda contestada pelas cidades interioranas que alimentavam a veleidade de arrebatar-lhe, por mérito de conquista, o lugar que lhe pertencia por direito de representação cultural e política.

Malgré tous, *Florianópolis floresceu e desabrochou numa Cidade que se inseriu no mapa das Capitais brasileiras sobrevivendo às suas próprias e conhecidas mazelas, entre as quais se diagnosticava sem dificuldade um aparentemente irremediável raquitismo econômico.*

Foi efetivamente no início desta década de 70 que a Cidade fincou suas esporas nas ancas do progresso. Sua população cresceu a altíssimos índices de 3 por cento ao ano, a indústria da construção civil descobriu na Ilha o seu maior filão, duas universidades mantinham palpitando a sua liderança cultural.

* * *

Atrelados aos estribos do progresso chegaram os problemas comuns aos centros urbanos em desenvolvimento: falta de infra-estrutura básica – principalmente saneamento – demanda energética superior a disponibiliade, falta de uma boa rede de distribuição de água e de um sequer razoável sistema de transportes.

O governo que antecedeu ao do Sr. Antônio Carlos Konder Reis deitou asfalto no caminho das praias, completou em seu período o aterro hidráulico da baía sul e inaugurou a nova ligação viária Ilha–Continente. Acendeu na Ilha o farol do turismo.

* * *

Não se diga que faltem projetos, recursos ou imaginação ao atual governo para recompensar a Capital que o hospeda. Desenvolvem-se os projetos de urbanização do aterro, de complementação de seu sistema viário, de construção de uma Rodoviária, de continuação da Avenida Rubens de Arruda Ramos rumo ao norte da Ilha. Sofistica-se até a possível execução do Projeto Oceânico – que fará de Florianópolis uma Flórida mais bela e mais recheada de sol.

* * *

Mas se há projetos e recursos, urge desengavetá-los, que a Cidade tem pressa.

* * *

Por que conservá-los condenados ao bolor?

Leite

O Secretário Ivan Bonato, da Fazenda, congelou o ICM devido por litro de leite, apesar do aumento do produto para a venda ao consumidor. A retenção por unidade continuará sendo de Cr$ 0,02 – fórmula de incentivar a produção que tende a cair no inverno em face dos altos custos de alimentação e forragens para o gado leiteiro.

* * *

Ainda assim os produtores prevêem uma queda de 30 por cento no abastecimento.

O Vigário

Num só dia de viagem o Governador fez política ontem em Rio do Sul, Blumenau, Pomerode e Ascurra. E em cada cidade não deixou de assinalar sua passagem com um evento administrativo, na sua maioria assinatura de contratos para execução de obras viárias.

Hoje visita as paróquias de Rio Negrinho e Criciúma.

* * *

No que depender desse vigário o rebanho arenista terá o reino dos céus.

Celesc no aterro

Durante o governo passado, a antiga administração da Celesc inventou de localizar no aterro da Baía Sul uma estação abaixadora.

Mudou o governo, mudou a diretoria da Celesc, mas a idéia, apesar de ser de uma oceânica estultice, continua. Agora, ao que tudo indica, revigorada.

Ontem, como hoje, este jornal mantém sua posição absolutamente contrária à medida.

* * *

Se foi para isso que se construiu o aterro, então que se deixe por ali, em caráter permanente, o enferrujado mafuá que as instalou no local há alguns dias.

* * *

E, depois, que se transfira para lá as feiras livres, o depósito da *Sanenge*, a oficina do DER, o Albergue Noturno e o bar do João Bebe Água.

Como se faz

O Secretário Victor Fontana, da Agricultura, que sem dúvida alguma é dentre os auxiliares do Governo um dos que melhor sabem das coisas, deu ontem uma nova demonstração de como é possível na área governamental manter a comunicação com a opinião pública.

Pela manhã, compareceu à Casa do Jornalista, onde conversou durante mais de duas horas com os repórteres que o haviam convidado para uma entrevista informal. Ali, ele não limitou as perguntas, permitindo que se falasse sobre tudo, o que fez com inteligência e objetividade.

Em seguida, convidou os jornalistas presentes a almoçarem com ele no restaurante do Veleiros da Ilha, oportunidade em que a conversa se prolongou por mais duas horas.

* * *

Tudo sem nenhum mistério, sem afetação e sem proselitismo.

Despedida

No próximo dia 5 o General-de-Divisão Roberto Alves de Carvalho Filho recebe no Veleiros da Ilha a homenagem da comunidade florianopolitana pelas suas classes mais representativas.

* * *

O General está se despedindo do Comando do Grupamento do Leste Catarinense.

O filiado

O superintendente do Procape, Sr. Jayme Scherer, uma liderança *emergente* no oeste, continua filiado ao MDB.

O mediador

O Sr. Waldir Buzatto assume a postura da pomba da paz e intervém para dizer que os dois potenciais candidatos da Oposição ao Governo do Estado, o Prefeito Pedro Ivo Campos e o senador Evelásio Vieira, se elogiaram contundentemente em Romelândia.

* * *

No MDB catarinense é assim: as coisas que valem em Forquilhinha – a candidatura do Sr. Pedro Ivo Campos, afinal desautorizada pelo Diretório Regional – não tem o menor sentido em Romelândia – onde não há disputa, nem candidatos

* * *

A única candidatura que parece sobreviver sem óbices é a do próprio Sr. Buzatto. Candidato a vice com cadeira cativa para qualquer cargo, seja para a diretoria do Padre Roma Futebol Clube ou para o Governo do Estado.

Tribunas trocadas

Na Câmara de Criciúma, o vereador Pedro Milanez brindou os seus pares e a pequena platéia que assistia à sessão com um discurso sobre a política social do País, abrangendo desde os aspectos urbanos e rurais até o setor educacional. Limitado pelo recinto, o edil arenista não teve certamente a acústica que obteria se o seu pronunciamento fosse feito por exemplo na Assembléia Legislativa, onde, ao revés, há deputados que costumam subir à tribuna para se ocupar de assuntos típicos de Câmaras Municipais, como a instalação de postos telefônicos e consertos em prédios escolares de bairros e distritos.

* * *

Fica provado mais uma vez que quem eleva – ou deve elevar – o Poder é o próprio parlamentar. Tanto é verdade que, por obra de uns e de outros, vemos muitas vezes Câmaras de Vereadores se alçarem ao nível de Assembléias Legislativas, e Assembléias Legislativas descerem ao de Câmaras Municipais.

Prestígio às avessas

O presidente do CRD, Sr. Waldir Ferreira Martins, desfruta de tanto prestígio junto ao CND que seus três telegramas denunciando a ilegalidade das rodadas diurnas do campeonato catarinense de futebol, em tarde de dias úteis, surtiram o efeito de um tiro de festim.

* * *

Tendo contra si um gatilho tão inútil, o Sr. José Elias Giuliari continua "legislando" no atual campeonato.

* * *

Com jogos à tarde e tudo

Acervo: Biblioteca Pública SC - Hemeroteca Digital Catarinense

Geisel inicia amanhã sua viagem à França

A comitiva presidencial será formada por quatro ministros, pelo chefe do Gabinete Militar e por dois parlamentares.

Brasília – O Presidente Ernesto Geisel embarca amanhã na Base Aérea da Capital Federal com destino a Paris, acompanhado dos Ministros das Relações Exteriores, Indústria e do Comércio, Planejamento e das Minas e Energia, além do Chefe do Gabinete Militar, para uma visita de dois dias à França a convite do governo francês.

As informações filtradas na Presidência da República assinalam que a viagem do Presidente Ernesto Geisel terá um cunho político, mas os assuntos de natureza econômica estarão em evidência, com o Brasil interessado em abrir o mercado comum europeu para uma maior receptividade na compra de produtos agrícolas e industriais.

Meia hora antes da decolagem do Boeing 707 que vai levar o Presidente Geisel à França, haverá na própria Base Aérea de Brasília a cerimônia de transmissão de cargo ao vice-presidente, General Adalberto Pereira dos Santos a Presidência da República informou que o ato será simples e rápido e não foi divulgado se o general Adalberto Pereira despachará do próprio Palácio do Planalto.

Na comitiva presidencial estarão, além dos Ministros citados, dois parlamentares; o senador Daniel Krieger e o deputado Joaquim Coutinho de Oliveira. O Presidente da República embarca às 16h50m e decola de Brasília às 17h10m, fazendo uma escala técnica em Fortaleza para reabastecimento. A chegada na capital cearense está prevista para às 19h10m, com o Presidente Geisel permanecendo pof 45 minutos no aeroporto local, devendo ser recebido pelo Governador José Adalberto Bezerra para uma conversa informal. Às 10h30m o Boeing decola e chega em Paris às 22 horas (hora local).

Na segunda-feira, dia 26, haverá o primeiro encontro reservado enttre os presidentes Ernesto Geisel e Giscard D'estang, no mesmo dia o presidente Geisel e esposa assistem um espetáculo de ballet no teatro Luiz XV. A programação do dia será encerrada com um jantar oferecido pelo presidente Giscard e senhora ao chefe de estado brasileiro e senhora no Palácio Trianon.

A segunda entrevista dos dois mandatários será realizada na terça-feira, também reservada, e, em seguida, o general Ernesto Geisel participa das solenidades de deposição de coroas de flores no túmulo do Soldado desconhecido. Depois será a vez de um encontro no Conselho de Paris, recepção do Ministro Delfim Neto e senhora ao Chefe do Governo e apresentação do corpo diplomático creditado junto a França ao mandatário nacional. No dia 28 a comitiva presidencial embarca as 10 horas com destino ao Brasil com previsão de chegada as 16 horas em Brasília.

Do ponto de vista econômico pode-se dizer ainda que o crescimento de 300 por cento das exportações brasileiras para a França - entre 1969 e 1974 - passando de 99 milhões de dólares para 268 milhões, são os principais justificativas para o deslocamento do presidente Geisel a França.

A verdade é que o Brasil está procurando novos parceiros econômicos e novos mercados para a colocação de seus excedentes exportáveis, além de um outro aspecto importante: o incremento dos investimentos franceses no país.

Fique por CIMA em matéria de impressos

Use impressos em ALTO-RELÊVO

- CARTÕES DE VISITA
- CONVITES DE CASAMENTO
- ALTO-RELÊVO TIMBRADO E AMERICANO
- IMPRESSOS COMUNS EM GERAL

DEGE RELÊVO LTDA.

Pça. Pereira Oliveira, 12 - Centro
Florianópolis - Santa Catarina
TEL.: 22-0490

CLASSE DE 1958

ALISTAMENTO MILITAR EM 1976 – DE JANEIRO A JUNHO

COBERTURAS HORIZONTAIS
Em cimento amianto para pronta entrega

LINHA COMPLETA DE CIMENTO AMIANTO
CHAPAS ONDA LARGA E ONDA CURTA
VERMELHINHAS • CAIXA D'AGUA
TUBOS E CONEXÕES

SANO S.A. indústria e comércio
FLORIANÓPOLIS - SC - RUA ANITA GARIBALDI, 6-1.o AND. - GRUPO 1 E 2 - TEL.: 3221 - DDD 0472

MDB

Ulisses: o compromisso da oposição é com a lei

Brasília – Numa aparente resposta ao discurso do ministro Rangel Reis, feito em Ouro Preto, o deputado Ulysses Guimarães afirmou ontem que "oposição, para ser oposição, há de ter o conhecimento da lei, não do governo".

Para Ulisses Guimarães (foto) a oposição deve ter conhecimento da lei e não do governo. A oposição foi inventada para criticar, contrariar e fiscalizar, e não para agradar. Se não for assim, perde a independencia.

– A oposição foi inventada para criticar, contrariar, fiscalizar, não para agradá-los. Oposição consentida pelo governo a que deve opor-se perde a independência, a autodeterminação, portanto, sua função e credibilidade.

– Oposição é instituto de direito público, antigo no mundo e no país. Como a democracia. A doutrina e a prática tiveram séculos para configurá-las e sedimentá-las – afirmou o presidente do MDB, acrescentando:

"Oposição é contrariedade e não sedição. Ele não quer a destruição do regime, especialmente porque programa governar o país com ele através dele. Regime para o Movimento Democrático Brasileiro é o democrático, a normalidade democrática.

"Em qualquer país efetivamente democrático a oposição busca o poder pelo voto e não pelas armas. No Brasil a oposição não pode e não quer qualquer outra solução para a crise política senão a democrática. Não quer e não pode trilhar outro caminho senão o da paz e da lei, elaborada esta e preservado o seu império por Poder Legislativo e Judiciário independentes. Vale dizer, o estado de direito."

Para Ulisses Guimarães, na atual conjuntura a oposição discorda de muitos preceitos vigentes, como o AI–5 e o 477. Postula sua revogação, não sua desobediência.

– Cumpre, mas diverge – disse ele. Lei é efeito e não causa. Se muda a sociedade, há de mudar a lei. Não há leis perfeitas nem eternas, por conseguinte irreformáveis. A lei não tem o poder de trombeta de Josué, que fez parar o tempo..

"Não é subversivo quem prega a revogação, reforma ou a substituição pacífica e legal da constituição, de ieis, de atos excepcionais. O governo quase que diariamente propõe isso, o Congresso Nacional faz isso, a jurisprudência é reformulação jurídica quotidiana nos tribunais. Isso é evolução."

Quércia volta a propor uma constituinte

Brasília – O senador Orestes Quercia voltou a propor ontem que o Congresso Nacional, a ser eleito em 1978 tenha poder de constituinte, para elaborar e promulgar nova carta, que substituiria o ato institucional no. 5. Por instrumentos de auto-defesa do estado contra os extremismos, a corrupção e a desordem.

– Não pensamos na liberdade e na democracia como fim em si mesmo - frisou -, mas como veículo do desenvolvimento brasileiro. Com esse propósito combatemos aqueles que entendem que a liberdade estorva, prejudica, atrapalha, e que somente com a suspensão dela se poderia realizar o desenvolvimento.

O líder da Arena, Petrônio Portela, em aparte, disse que "proposta desta natureza se ajusta ao teor do seu discurso ziguezaguenado, controvertido em todos os seus textos e sem nenhuma substância política".

– Tudo está errado no discurso de V.Exa. e, como que querendo ser pelo menos coerente nosso, também propõe algo que, no meu entender não se ajusta a realidade brasileira, acrescentou Petrônio Portela.

O senador Orestes Quercia disse que a necessidade da solução do problema político brasileiro é cada vez mais premente, porque os problemas sociais e econômicos são muitos. A seu ver, a desnacionalizaçãoda economia é evidente, os sindicatos silenciados não podem transmitir as reivindicações dos trabalhadores, submetidos à uma política de achatamento salarial. A agricultura, apesar da manifesta boa vontade do presidente Geisel, vive momento difíceis pela falta de diálogo mais aberto, do que se ressentem também os industriais.

FLORIANÓPOLIS IGUALA SÃO PAULO

Agora você tem, aqui mesmo em Florianópolis, oportunidade profissional igual às dos maiores centros do País. Nossa empresa, com 1/4 de século de invejável progresso, já atuando inclusive no âmbito internacional, traz para Santa Catarina grande chance para pessoas decididas e que queiram alcançaa realização pessoal e profissional.

Estaremos selecionando candidatos para trabalho no campo de relações humanas e contatos promocionais de alto nível, com as correspondentes vantagens: ganhos classe "A", todas as garantias das leis trabalhistas e várias outras conveniências adicionais, decorrentes de uma moderna e idealista valorização do elemento humano. Tempo integral e carreira de futuro.

Todavia, os candidatos devem ter boa formação moral e intelectual e estar realmente decididos a alcançar uma posição de destaque na área social e profissional.

Mas, por favor, poupe-nos tempo reciprocamente: não se apresente se você não tiver um ideal no coração, fé em sua alma e decisão em seu cérebro. Como diz o ditado, bola murcha não faz gol.

Entrevistas somente na segunda-feira, dia 26, no Querência Palace Hotel, das 9,30 às 12,15 e das 13,30 às 19,15 horas.

Leve com você um documento de identidade e foto recente.

BESC FINANCEIRA S.A. CRÉDITO, FINANCIAMENTO E INVESTIMENTOS

ATA DA ASSEMBLÉIA GERAL EXTRAORDINÁRIA, DA BESC FINANCEIRA S/A, CRÉDITO, FINANCIAMENTO E INVESTIMENTO, REALIZADA EM 23 DE ABRIL DE 1976.

Às dez horas do dia vinte e três de abril de hum mil novecentos e setenta e seis, na sede da BESC FINANCEIRA S/A, Crédito, Financiamento e Investimentos, à Rua Deodoro, no. 17, nesta Capital, reuniram-se acionistas da Sociedade, todos com direito a voto, conforme consta do "Livro de Presença de Acionistas", de acordo com prescrição do artigo 92, do Decreto-Lei no. 2.627, de 26 de setembro de 1940. Assumiu a Presidência da Assembléia o Senhor Eduardo Santos Lins, Presidente da Financeira, o qual declarou instalada a Assembléia Geral Extraordinária, convidando a mim, Magali Margarida Ramos Krieger para Secretária da Assembléia. Solicitou o Senhor Presidente que fosse lido o Edital de Convocação, publicado no Diário Oficial do Estado, edições de 12, 13 e 14 de abril e no Jornal "O Estado", edições de 10, 11 e 12 de abril e que é do seguinte teor: "BESC FINANCEIRA S/A, Crédito, Financiamento e Investimentos – CGC no. 83.880.427.0001–59. Assembléia Geral Extraordinária – Edital de Convocação. Ficam os senhores Acionistas convidados a comparecer a esta Financeira, no próximo dia 23, às 10,00 horas, para se reunirem em Assembléia Geral Extraordinária, em sua sede social, à Rua Deodoro no. 17, nesta Capital, a fim de deliberarem sobre a seguinte Ordem do Dia: 1o. Homologação do aumento de Capital Social, autorizado pela Assembléia Geral Extraordinária de 16.03.76, de Cr$ 30.000.000,00 (trinta milhões de cruzeiros) para Cr$ 42.000.000,00 (quarenta e dois milhões de cruzeiros), de conformidade com o deliberado pela Assembléia Geral Extraordinária supra; 2o. Alteração do art. 4o. dos Estatutos Sociais, uma vez aprovado o que dispõe o item acima; 3o. Outros assuntos de interesse da Sociedade. Florianópolis, 06 de abril de 1976. Eduardo Santos Lins – Presidente". Passando ao primeiro item da Ordem do Dia, o senhor Presidente procedeu à leitura da Exposição Justificativa da Diretoria da BESC FINANCEIRA S/A, Crédito, Financiamento e Investimentos. "Senhores Acionistas: de Conformidade com as deliberações da Assembléia Geral Extraordinária de 16 de março de 1976, procedeu-se a subscrição do aumento do capital desta Financeira, de Cr$ 30.000.000,00 (trinta milhões de cruzeiros) para Cr$ 42.000.000,00 (quarenta e dois milhões de cruzeiros), mediante a emissão de 12.000.000 (doze milhões) de ações ordinárias nominativas, sendo Cr$ 3.000.000,00 (três milhões de cruzeiros) com o aproveitamento de reservas, e Cr$ 9.000.000,00 (nove milhões de cruzeiros) em espécie, tendo sido mantidas as proporcionalidades sobre as ações a serem emitidas. Decorrido o prazo do exercício do direito de preferência de 19.03.76 a 19.04.76 –, foram subscritas 8.793.975 (oito milhões setecentos e noventa e três mil e novecentos e setenta e cinco) ações, sendo que as sobras, em número de 206.025 (duzentos e seis mil e vinte e cinco) ações, foram todas subscritas pelo Banco do Estado de Santa Catarina S/A, conforme o aprovado em Assembléia Geral Extraordinária de 16.03.76, que passou a contar com 89,97% (oitenta e nove, noventa e sete por cento) do capital social, ficando pois, totalmente tomadas as ações do aumento do capital. O acionista Juan Carlos Ganzo Fernandez, cedeu seus direitos de subscrição ao acionista Carlos Alberto Ganzo Fernandez. No Banco do Brasil S/A, Agência de Florianópolis, foi procedido o recolhimento legal da quantia de Cr$ 4.511.203,50 (quatro milhões, quinhentos e onze mil, duzentos e três cruzeiros e cinquenta centavos), correspondente ao valor dos depósitos realizados pelos acionistas. A vista do exposto e colocando à disposição dos acionistas presentes, para exame, os boletins de subscrição, os recibos do Banco do Brasil, os jornais que publicaram a Ata da Assembléia Geral Extraordinária de 16.03.76 que deliberou sobre o aumento do capital, bem como os demais documentos atinentes ao referido aumento, propomos a aprovação e a ratificação de todas as medidas adotadas, dando desde já por elevado o capital desta Financeira, para Cr$ 42.000.000,00 (quarenta e dois milhões de cruzeiros) e ratificando a nova redação do artigo 4o. dos Estatutos Sociais, que passará a vigorar nos seguintes termos: "O Capital da Sociedade é de Cr$ 42.000.000,00 (quarenta e dois milhões de cruzeiros), divididos em 42.000.000 (quarenta e dois milhões) de ações ordinárias nominativas de Cr$ 1,00 (hum cruzeiro) cada uma". A seguir, foi colocada em discussão pelo senhor Presidente da Assembléia, a Exposição da Diretoria e os demais documentos na mesma referidos. Não havendo quem os desejasse discutir, o senhor Presidente declarou que tudo estava conforme as exigências legais e por isso, submetida à votação da Assembléia a homologação do capital social da Financeira, de Cr$ 30.000.000,00 (trinta milhões de cruzeiros) para Cr$ 42.000.000,00 (quarenta e dois milhões de cruzeiros), pela forma autorizada pela Assembléia Geral Extraordinária de 16 de março de 1976 e demais atos praticados, para levá-lo a efeito, bem como, a alteração estatutária proposta na Exposição Justificativa da Diretoria acima transcrita, havendo tudo sido aprovado pela unanimidade dos acionistas presentes. Dando continuidade à Ordem do Dia – o Senhor Presidente colocou em discussão o item 2o. do Edital de Convocação: "Alteração do art. 4o. dos Estatutos Sociais, uma vez aprovado o que dispõe o item acima", tendo os acionistas ratificado os termos do artigo 4o., na forma constante da Exposição Justificativa já aprovada, que passa a ter a seguinte redação: "O Capital da Sociedade é de Cr$ 42.000.000,00 (quarenta e dois milhões de cruzeiros), divididos em 42.000.000 (quarenta e dois milhões) de ações ordinárias nominativas, de Cr$ 1,00 (hum cruzeiro) cada uma". Em seguida foi apreciado o 3o. item da "Ordem do Dia". Outros assuntos de interesse da Sociedade". Como não houvesse outras manifestações e nada mais havendo a tratar, o senhor Presidente agradeceu o comparecimento dos presentes. Florianópolis, 23 de abril de 1976. Assinado: Jorge Konder Bornhausen, pelo Banco do Estado de Santa Catarina S/A, Eduardo Santos Lins, Carlos Alberto Ganzo Fernandez, Pedro Harto Hermes, José Meirelles, Evaldo Moritz, Paulo Bauer Filho, Magali Margarida Ramos Krieger.

Transcrita do original do Livro de Atas, no. 02, pgs. 6 e 7.

Eduardo Santos Lins
Presidente

Magali Margarida Ramos Krieger
Secretária

NINGUÉM INVEJA NINGUÉM POR VESTIR BEM

Os preços e o bom gosto das roupas e agasalhos da Grutinha NIVELAM

Japona de veludo rapazes	151,00
Camisas malha olímpica	35,00
Calça malha p/homem	49,00
Calças veludo p/homem	172,00
Calças malha, fino acabamento p/homem	117,00
Ternos digno de um príncipe	392,00
Paletó veludo xadrez homem	372,00

Casacos e blusas malha	87,00
Casacos malhas lindos	115,00
Elegantes casacos 7/8	310,00
Conjuntos modernos brim camurçado	240,00
Vestidos manga comprida	115,00
Belos e bons vestidos malha	245,00
Eslaques brim camurçado	133,00
Blusas malha algodão manga comprida	27,00
Casaquinhos malha	40,00

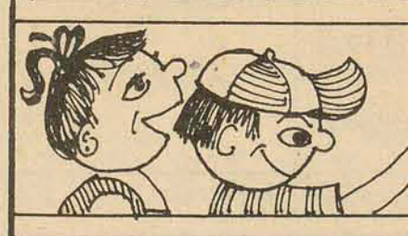

Conjuntos blusão e eslaque	189,00
Lindos eslaques camurçados	117,00
Eslaque malha	131,00
Blusas malha pura lã	110,00
Blusas malha algodão	19,00

cama mesa banho

Bons cobertores casal	49,00
Ótimos acolchoados cetim casal	123,00
Acolchoados casal cedrolin	111,00
Belo pijama malha peluciada	75,00
Guarnições de chá	25,00
Toalhas rosto	7,00
Toalhas de banho	14,00

A GRUTINHA Cons. MAFRA, 44

Acervo: Biblioteca Pública SC - Hemeroteca Digital Catarinense

Fontana acredita que terceira destilaria de álcool seja de SC

O programa estadual do álcool, a falta de leite e as safras deste ano foram os principais assuntos que o secretário da Agricultura focalizou, ontem, na entrevista coletiva à imprensa que concedeu na Casa do Jornalista (durou 2h30m). Foi a mais longa entrevista que um membro do atual governo já concedeu à imprensa.

ÁLCOOL DE MANDIOCA

Afirmando que Santa Catarina está procurando se adiantar, o secretário Victor Fontana disse acredita que "o Estado fique com a terceira destilaria de álcool do País. Já foi autorizada uma de pequeno porte (60.000 litros/dia) em Minas Gerais e outra na Bahia. Acredito que ficaremos com a terceira".

O governo do Estado, explicou, já manteve contatos com a Petrobrás sobre o assunto e na próxima reunião da diretoria da empresa, a definição para a destilaria catarinense poderá ocorrer.

A primeira etapa prevê uma produção de 240 mil litros diários e a segunda 360 mil litros. O investimento estimado para o empreendimento é de 80 milhões de cruzeiros.

A Petrobrás fará todo o investimento inicial e exige uma fonte única de compra, podendo, após a implantação da destilaria, entregá-la à iniciativa privada se houver interesse

Esses detalhes, já conhecidos, tiveram um acréscimo:

– Estão sendo contratados os trabalhos para os estudos de macro e micro localização da destilaria. O assunto localização é privativo da Petrobrás, tendo-se que estudar o transporte do álcool até o local de refino. O Instituto Tecnológico de São José dos Campos diz que o melhor local para se proceder a mistura (20 por cento de álcool em 100 por cento de carburante) é nos locais de produção. Aí temos um problema econômico, com várias alternativas de transporte.

Segundo a inteção manifestada pela Petrobrás, diz ele, "a empresa estatal não deverá intervir e não deseja participação no processo produtivo da mandioca. O que ela quer é uma entidade que garanta, via contrato, a produção necessária para a destilaria. O governador decidiu que Santa Catarina aceita o desafio".

A solução que deverá ser adotada, afirma Fontana, "é uma empresa do Estado para garantir a cota de produção diária que a Petrobrás exige. Essa empresa compraria dos minifundiários a produção a ser absorvida pela destilaria". A hipótese de se formar uma cooperativa para venda de mandioca à destilaria da Petrobrás está descartada, pois uma idêntica proposta foi recusada pela Petrobrás na Bahia. A Petrobrás deseja um contrato com uma empresa estatal".

A produção necessária está totalmente garantida, enfatiza ele, pois com um consumo de 1.500 t/dia, o que representa um consumo anual de cerca de 540.000 t, está completamente coberta pela produção atual de 2,4 milhões de toneladas, que coloca Santa Catarina na condição de quarto produtor nacional de mandioca.

LEITE

Reconhecendo que é uma atividade pouco rentável, o secretário da Agricultura diz que no Estado há dois tipos de produtores de leite: os dos projetos Condepe e o das fazendas extensivas. Os primeiros devem possuir pastagem e alimentação durante o inverno (a chamada entressafra) para poderem receber os benefícios do projeto. Mas essa produção é insuficiente no inverno, pois os produtores de fazendas extensivas só produzem no verão, quando há excesso de leite. "Quando se aproxima o inverno, o produtor de fazenda extensiva deixa de fornecer o leite, ocorrendo então o deficit".

Para eliminar o deficit, pondera ele, "será necessário mais gado nas bacias leiteiras. Há falta de produção uniforme, agravada por um velho problema brasileiro: safra e entressafra. O problema também é que não temos estrutura de produção".

Mas o principal problema, que gerou inclusive uma pequena polêmica durante a entrevista, diz respeito ao preço do leite, que, segundo o secretário da Agricultura, "limita resultados". O coordenador do projeto do gado leiteiro, José Demari Cavallazi afirmou que "o leite é em todo mundo um elemento social e o governo se preocupa que seu preço não suba".

Se o leite é considerado um elemento social, cujo preço tem que ser atingido para consumo por toda a população, ele se choca com a filosofia do produtor, que é a do lucro. Sobre isso, o secretári da Agricultura diz que o governo deveria subsidiar o leit argumentando o coordenador do projeto leiteiro que o governo já subsidia o produto indiretamente, concedendo ao produtor financiamento para aquisição de vacas produtoras em excepcionais condições, alé de financiar pastagens de inverno em 12 anos, sem correção monetária, com juros de 7 por cento ao ano.

Em relação às críticas que têm sido feitas pelos produtores quanto à qualidade das vacas importadas pela Secretaria da Agricultura, de que seriam restolhos, Fontana afirmou que "os animais que temos trazido do Uruguai e Argentina são das melhores cabanhas. O animal é examinado por técnicos para que se determine toda sua potencialidade qualitativa. Um técnico, este sim com poder de decisão, da Associação Brasileira de Criadores de Gado Holandês, também examina o plantel comprado".

Quando as vacas são importadas, elas passam por um período de pré-imunição contra o carrapato, através da injeção de sangue de vacas crioulas para a criação de anticorpos contra a doença. Isso faz com que emagreçam, tenham péssimo aspecto e até abortem. O produtor que criticou as vacas, viu uma produtora nesse período. Mas ele tem direito de emitir sua opinião. Temos casos comprovados de produção das vacas que temos trazido até de 38 litros diários (São Bento do Sul) e uma média de 18 litros/dia na primeira cria

HORTIFRUTIGRANJEIROS

Os produtos aqui produzidos "passeiam" até São Paulo e voltam encarecidos para o consumidor, sobressaindo-se a figura do intermediário, responsável em alguns até por elevações de 100 por cento nos produtos. Para o secretário da Agricultura, "ainda não temos uma estrutura que impossibilite isso. Para se resolver, o caminho é via Ceasa (Centrais de Abastecimento).

– O decantado e crônico problema do centro de abastecimento de Florianópolis já levou muito empo. Tenho tentado e não consigo acelerar o assunto. O primeiro projeto foi considerado de muita dimensão e a Cobal pediu sua reformulação, o que também levou muito tempo. Afinal, o projeto foi aprovado há pouco.

Como algumas prefeituras da Grande Florianópolis manifestaram desejo de participação acionária na Ceasa, informou, tão logo se façam esses acertos inicia-se a construção. Isso é de fundamental importância".

O grande desafio na agricultura, além do preço, "é a comercialização. O problema vem desde a origem do Brasil. Creio que até Pedro Álvares Cabral foi intermediário. Se o brasileiro não fosse tão individualista, o sistema de cooperativas poderia eliminar o intermediário. É o único caminho. Mas é necessário ensinar, conscientizar e educar os produtores".

SAFRAS

Traçando um quadro otimista, o secretário da Agricultura disse que "76 está sendo muito bom: não só para a agricultura, mas também para a pecuária".

PREVISÕES

MILHO – 2.450.700 t: – é melhor colher mais milho e conservar a mesma produção na soja, pois isso é altamente benéfico".

SOJA – 443.000 t: – Acredito que a comercialização será mais difícil, devido aos preços internacionais, que não são bons. (A taxa de importação esttá mais alta em relação ao subproduto da soja e do farelo).

MANDIOCA – 1.429.200 t; FUMO, 100.800 t; ARROZ, 346.600 t; CANA-DE-AÇÚCAR (industrial), 680.000 t; FEIJÃO, 139.000 t; BATATA INGLESA, 168.500 t; CEBOLA, 47.000 t; UVA, 26.500 t; BANANA, 180.800 t; MAÇÃ, 10.000 t; BOVINOS, (carne) 54.600 t (abate cabeças) 2.176.000; SUÍNOS, (carne) 124.500 t (abate cabeças) 248.180; AVES, (carne) 84.000 t (abate) 60.000.000 cabeças; LEITE, 376.475.000 litros.

Bradesco encerra mais um curso de especialização

O Bradesco encerrou ontemmais um curso integrado de mercado e operações especiais, realizado nesta Capital, com a participação de operadores e subgerentes de mercado das 46 agências do Banco instaladas em Santa Catarina.

O curso, iniciado no dia 19, focalizou as seguintes faixas: Finame, Eximbank, Resoluções 63, 71, 329, 330, 353, Lei 4131, Procal, Pronazem, Regir, Reinvest, PIS, Société Génerale, Procon, Câmbio, Recon, Relações Humanas e as mais recentes resoluções do Banco Central.

Os participantes receberam seus certificados de conclusão das mãos dos Srs. Edson Ávila, coordenador regional; João Batista Duarte de Oliveira, inspetor; Djalma Medeiros, gerente executivo; Aldir Garbelotto, gerente da agência Florianópolis-Centro; Amauri Fernandes, da Gerência Administrativa Matriz e Ariovaldo de Carvalho, da Gerência de Vendas.

CNP acha viável só um tipo de gasolina

Brasília – Adoção de um tipo único de gasolina em todo o país é perfeitamente viável e o Conselho Nacional do Petróleo aguarda apenas instruções do governo para prosseguir com os estudos para a sua instituição, de vez que um relatório feito pelo CNP comprova a sua viabilidade e as vantagens por ela oferecida.

A informação foi prestada ontem em Brasília, pelo Presidente do Conselho, General Oziel de Almeida Costa, que adiantou ter a gasolina única maior octanagem, e que, para a sua produção, bastam pequenas adaptações nas refinarias.

O Presidente do CNP disse logo após que a questão do fechamento de postos de gasolina não existe. "Não há postos deficitários no país, estranhando essas notícias que circulam por aí sobre o assunto". Adianta que existem no país mais de 18 mil postos para a venda de gasolina 965 dos quais instalados no ano em curso, "o que vem comprovar que esse setor dá muito lucro".

MINERAÇÃO SANTA CATARINA S/A

C.G.C.(M.F.) 86.531.225/0001 - 90

RELATÓRIO DA DIRETORIA

Prezados Acionistas:

Em cumprimento às disposições legais e estatutárias, submetemos à apreciação de V.Sas., o Balanço Geral Ultimado em 31 de dezembro de 1975, bem como a Demonstração da Conta "Lucros e Perdas" respectiva, acompanhado do parecer do Conselho Fiscal.

Colocamo-nos à inteira disposição dos senhores acionistas, para quaisquer esclarecimentos que por ventura julgarem necessários.

Estação Cocal, (SC), 16 de março de 1976

A DIRETORIA

BALANÇO GERAL ENCERRADO EM 31 DE DEZEMBRO DE 1975

ATIVO		
IMOBILIZADO		
Imobilizações Técnicas:		
Maquinismos e Equipamentos	4.861.906,18	
Veículos e Acessórios	469.838,46	
Benfeitorias e Instalações	1.695.989,12	
Jazidas, Terrenos, Edifícios e Construções Diversas	2.324.264,84	
Outras Contas	195.266,56	
Correção Monetária	1.846.891,20	11.394.156,36
IMOBILIZAÇÕES FINANCEIRAS		713.986,00
DISPONÍVEL		
Caixa e Bancos		850.900,44
REALIZÁVEL - Curto Prazo		
Duplicatas a Receber	2.273.561,94	
Contas Correntes	1.739.920,78	
Estoque		
Minérios de Fluorita Bruta	157.710,68	
Produtos Prontos	8.833.289,11	
Almoxarifado	903.501,39	13.907.983,90
REALIZÁVEL - Longo Prazo		
Bancos F.G.T.S.	2.488,66	
Eletrobrás	204.234,71	
Participações em Outras Empresas	385,00	
Participações em Empresas Coligadas	367.059,84	574.168,21
CONTAS DE RESULTADOS PENDENTES		
Diversas Contas		1.390.317,79
SUB-TOTAL		28.831.512,70
CONTAS DE COMPENSAÇÃO		
Contratos de Seguros e Caução da Diretoria		6.771.971,07
TOTAL		35.603.483,77

PASSIVO		
EXIGÍVEL - Curto Prazo		
Fornecedores	549.576,22	
Contas Correntes	3.575.261,97	
Folha de Pagamento e Contribuição a Recolher	170.647,57	
Títulos Descontados	1.066.134,92	
Diversas Contas Credoras	445.189,93	
Instituições Financeiras	293.987,24	6.100.797,85
EXIGÍVEL - Longo Prazo		
Contratos de Financiamento		
Caixa Econômica Federal	1.358.750,00	
Banco Brasileiro de Descontos S/A	331.725,54	
Banco do Brasil S/A	1.833.500,00	3.523.975,54
NÃO EXIGÍVEL		
Capital	12.000.000,00	
Fundo Reserva Legal, Lucros Suspensos, Bonificação em Ações	1.865.262,63	
Cota de Exaustão - Lei 1096	1.826.236,74	
Capital de Giro Próprio	588.305,00	
Fundo Garantia Tempo de Serviço e Fundo de Provisão	2.605,72	
Provisões		
Para Devedores Duvidosos	68.206,00	
Para Depreciação s/Valor Original e s/Valor de Correção	1.931.424,94	
Para Depreciação da Correção Monetária	924.698,28	19.206.739,31
SUB-TOTAL		28.831.512,70
CONTAS DE COMPENSAÇÃO		
Seguros Contratados e Caução da Diretoria		6.771.971,07
TOTAL		35.603.483,77

DEMONSTRAÇÃO DA CONTA "LUCROS E PERDAS" EM 31 DE DEZEMBRO DE 1975

DÉBITO		
ENCARGOS DO EXERCÍCIO		
Despesas Administrativas, Despesas de Vendas, Despesas Financeiras, Despesas de Exportação, Depreciações e Despesas Gerais		3.757.275,17
IMPOSTOS E TAXAS		
Federais, Estaduais e Municipais		124.618,58
FUNDO PARA DEVEDORES DUVIDOSOS		68.206,00
RESULTADO ECONÔMICO		
Fundo de Reserva Legal	91.083,44	
Capital de Giro Próprio	588.305,00	
Lucros Suspensos	1.142.280,37	1.821.668,81
TOTAL		5.771.768,56

CRÉDITO		
VENDAS DE FLUORITA	7.061.147,21	
VENDAS DE FLUORITA EXPORTADA	2.070.036,49	
(—) CUSTO DE VENDAS	3.472.515,86	5.658.667,84
REVERSÃO DO FUNDO PARA DEVEDORES DUVIDOSOS		51.122,00
OUTRAS RECEITAS		61.978,72
TOTAL		5.771.768,56

Francisco Afonso Bezerra de Albuquerque – *Diretor Presidente*
Henrique Gueshio Sato – *Diretor Gerente*
Rubens Petri – *Diretor Financeiro*
Siuzi Nakano – *Diretor Financeiro*
Antonio Benjamin dos Santos – *Diretor Industrial*
Djalma Bergmann – *Tecn.Contab. CRC/SC nº 5746*

PARECER DO CONSELHO FISCAL

Os abaixo assinados, Membros do Conselho Fiscal da MINERAÇÃO SANTA CATARINA S/A., tendo examinado o Relatório da Diretoria o Balanço Geral encerrado em 31 de dezembro de 1975, a conta de Lucros e Perdas, e os papéis e livros da Sociedade, encontraram tudo em perfeita ordem e são de parecer que deva ser aprovado pela Assembléia.

Estação Cocal, (SC), 16 de março de 1976

Wismar Costa Lima Filho — *Arivaldo Mauro Pinto* — *Afonso Rodi*

GLOPRESS EDUCACIONAL S/A
CGC/MF 43.109.784/0001–
EDITAL DE CONVOCAÇÃO PARA ASSEMBLÉIA GERAL ORDINÁRIA

Convidamos os acionistas desta Sociedade para se reunirem em Assembléia Geral Ordinária, a realizar-se às 14,00 horas do dia 29 de abril de 1976, nos escritórios da Empresa, à rua Caetano Deeke, 20, conj. 107, em Blumenau – SC, com a seguinte Ordem do Dia:

1o.) Apreciação, discussão e aprovação do Balanço Geral, demonstrativo da Conta Lucros e Perdas e Parecer do Conselho Fiscal, referentes ao exercício social encerrado em 31 de dezembro de 1975;
2o.) Eleição do Conselho de Administração e fixação de seus honorários;
3o.) Eleição da Diretoria e fixação de seus honorários;
4o.) Eleição do Conselho Fiscal e fixação de seus honorários;
5o.) Outros assuntos de interesse social.

AVISO: acham-se à disposição dos senhores acionistas, na sede social da empresa os documentos a que se refere o art. 99 do decreto-lei 2627 de 26/09/40.

Blumenau, 26 de março de 1975
ROBERTO VERREET
Diretor Presidente

INDÚSTRIA E COMÉRCIO LUIZ OLSEN S/A
CGC/MF 85.906.329/0003–30
EDITAL DE CONVOCAÇÃO PARA ASSEMBLÉIA GERAL ORDINÁRIA

Convidamos os senhores acionistas desta Sociedade para se reunirem em Assembléia Geral Ordinária, a realizar-se às 14,00 horas do dia 27 de abril de 1976, nos escritórios da Empresa, em Volta Grande – Rio Negrinho, SC, com a seguinte ORDEM DO DIA – 1o. Apreciação, discussão e aprovação do Balanço Geral, demonstrativo da conta Lucros e Perdas e parecer do Conselho Fiscal, referentes ao exercício sociàl encerrado em 31 de dezembro de 1975; 2o. Eleição da Diretoria e fixação dos seus honorários; 3o. Eleição do Conselho Fiscal e fixação dos seus honorários; 4o. outros assuntos de interesse social.

AVISO – Acham-se à disposição dos senhores acionistas, na sede da Empresa, os documentos a que se refere o Artigo 99 do Decreto-Lei no. 2.627 de 26/09/1940.

Rio Negrinho, 26 de março de 1976.
MIRTILLO NICORNÉLIO OLSEN
Diretor Gerente

Acervo: Biblioteca Pública SC - Hemeroteca Digital Catarinense

Tubarão organiza quadrangular de handebol

Para disputar um quadrangular de handebol masculino em Tubarão, segue hoje às 8h30m para aquela cidade a seleção de Florianópolis, que é dirigida por Ivair de Lucca, com a delegação sendo chefiada por Rubens Lange, presidente da CME.

A competição é patrocinada pela Comissão Municipal de Esportes de Tubarão e vai reunir as seleções de Florianópolis, Blumenau, Criciúma e Tubarão, com a Federação Catarinense de Handebol ficando responsável pela parte técnica. A seleção da CME de Florianópolis é composta de jogadores da UFSC, basicamente, Colégio Aderbal Ramos da Silva, Colégio Catarinense e Instituto Estadual de Educação.

Segundo Ivair de Lucca a seleção de Florianópolis passa por uma fase de renovação, considerando que os jogadores que formavam o time base, Carlão, Albani, Nazareno, Edson e José Luiz se transferiram para a CME de Tubarão, que ganhou uma equipe formada e agora passa aquele município a disputar com as demais cidades em igualdade de condições e ainda com reais possibilidades para conquistar o título.

Depois de perder praticamente um time inteiro, resultado de um trabalho de três anos, inclusive quando chegou a bi-campeão dos Jogos Abertos, Ivair de Lucca afirma confiar em sua seleção, ainda em formação, mas não espera resultados positivos com o mesmo otimismo de outras oportunidades e coloca a cidade de Tubarão, juntamente com Blumenau, as favoritas deste quadrangular que tem ainda por finalidade preparar as equipes para o campeonato estadual da modalidade e Jogos Abertos.

Foram convocados 14 jogadores, entre eles Jailson, Zé Maria, Edwim, Rubens, Wilson, Paulo Garcia, Elias, Édson, Canassa, Teodoro, da UFSC; Renato Botelho e Siqueira, do Colégio Catarinense; Jorge Nei, do Colégio Aderbal e Élvio Moritz, do IEE. O torneio deverá alcançar um bom nível técnico diante das condições das equipes participantes, que são realmente as melhores do handebol catarinense.

SUL BRASILEIRO

No próximo dia 30 a seleção catarinense de handebol vai participar do Campeonato Sul-Brasileiro da modalidade na cidade de Santa Maria, no masculino e feminino, com as equipes sendo dirigidas por Ivair de Lucca e Nivaldo de Paula Lemos, respectivamente. No feminino serão convocadas as atletas Sandra, Elisa, Eliana, Elaine, Rita, Jandira, Jacqueline, Jacquie, Vera, Elisabeth; e no masculino, Flávio, Fernando, Maguila, Renato Botelho, Siqueira, Hugo, Marcelo, Remi, Silvio, Acari, além de outros jogadores que ainda serão chamados.

Amanhã serão conhecidos os campeões do Copão

A Comissão Organizadora da Copa Arizona de Futebol Amador esteve reunida na noite de ontem e manteve as decisões tomadas no dia anterior à respeito a eliminação do Juventude e do protesto do Fluminense.

Os jogos serão disputados amanhã em Florianópolis, Tubarão e Itajaí, com a seguinte programação:

Florianópolis

Ás 10 horas, no estádio Renato Silveira, em Palhoça, Fluminense x BAC

Itajaí

No estádio Dr. Hercílio Luz:

1o. jogo, 8h30m, Dom Bosco x Guarani

2o. jogo, 10h20m, Artex x Ouro Verde

3o. jogo, às 13h30m, na preliminar da partida entre Marcílio Dias x Ferroviário, jogam o vencedor do 1o. x vencedor do 2o. jogo.

Tubarão

No estádio Lírio Búrigo, em Capivari às 16 horas – 3 de Outubro x Olaria.

Para os jogos em Tubarão os árbitros são da Liga local; em Florianópolis, Claudionor Pereira, Gerson Demaria e Eurico Martins; em Itajaí, Alvinho Santos, Oscar Jorge e João Manoel Florêncio.

Futebol na Areia

Resultados de ontem:

Juventude EC 4x2 SE Ponte Nova
EC Amsterdam 5x2 Íris EC
Granada FC 0x1 Prainha FC

Mara Furhmann está fora do Troféu Brasil

Lesionada nos tendões durante o estágio na Alemanha, a catarinense Mara Furhmann, recordista Pan-Americana dos 1.500 metros, não participará das disputas do Troféu Brasil, hoje e amanhã no Rio de Janeiro. Mara, com 17 anos, recordista Sul-americana e brasileira nos 1.500 metros com as marcas de 4m34s7d e 4m46s6d, respectivamente, conquistadas em agosto do ano passado, está sem treinar há três semanas, por ter sofrido uma quase ruptura dos tendões durante o estágio patrocinado pelo DED na Universidade alemã de Gutemberg, em Mainz.

Atualmente, Mara, que está vinculada ao Clube Olímpico de Blumenau, encontra-se sob observação médica e do massagista Expedito de Souza, tentando recuperar-se da contusão. Ela faz massagens diariamente e não tem condições de treinar. Para seu técnico, ela somente poderá voltar às pistas após sua recuperação total, que deverá acontecer em meados de maio vindouro.

Sobre sua contusão, Mara Fuhrmann declarou que tudo começou quando viajou para a Alemanha, a fim de cumprir um estágio de aperfeiçoamento de sua técnica. Antes de embarcar, foi presenteada com um par de tênis, recentemente lançado por uma empresa brasileira, para ser usado durante os treinamentos em Mainz. Contudo, Mara sentiu de início que o calçado não tinha flexibilidade e apresentava dificuldades de locomoção. Seu rendimento não foi o desejado, mas mesmo assim, continuou treinando com o mesmo par de tênis, até que aconteceu a lesão nos tendões. Mara, que começou a praticar o atletismo com 13 anos, manifestou seu descontentamento e lamentou não poder participar do Troféu Brasil neste fim de semana no Rio de Janeiro. Disse esperar compreensão dos dirigentes da CBD para que possa participar de alguma eliminatória em meados de maio, "porque estou esperançosa de participar e ganhar a prova no campeonato estudantil mundial deste ano, na França". Mara disse que também quer conseguir uma chance para integrar a delegação brasileira que vai ao Canadá disputar as olimpíadas de 1976.

Mara Furhmann vai aguardar outra oportunidade

Treze de Maio vai ganhar módulo esportivo

Visando a construção de um módulo esportivo na cidade de Treze de Maio, o Secretário Salomão Ribas Júnior, da Educação, assinou convênio com a prefeitura daquele município, entregando no ato, um cheque no valor de Cr$ 300 mil, como primeira parcela da importância total de Cr$ 650 mil que a Secretaria da Educação repassará para a complementação das obras.

O módulo esportivo constitui-se de: uma mini-pista de atletismo; duas quadras poli-valentes (basquete, volei, handebol e futebol de salão); um campo de futebol; salas para ginástica; salas para administração e área de lazer e recreação para a comunidade.

A obra, que no futuro poderá se tomar num centro olímpico pela sua privilegiada localização, terá suas instalações destinadas ao Ensino do 1o. e 2o. graus, para a prática da Educação Física das Escolas articuladas conforme programa de ação elaborado pelo Departamento de Educação Física e Desportos da SEE e a prefeitura municipal, estando em condições de atender até seis mil alunos.

Além do Secretário Salomão Ribas Júnior, estiveram presentes à assinatura do convênio, o prefeito de Treze de Maio, Nilson S. Nandi; Deputado Estadual Nilton Carlos de Oliveira; Chefe de Gabinete da SEE, João Nicolau Carvalho; Presidente da Câmara Municipal de Treze de Maio, Valfrido Bez; Diretor do DED/SC, Valdir Ferreira Martins e o Coordenador do FEAESC, Archimedes Naspolini Filho.

MICAL – MINÉRIOS CATARINENSES S/A

C.G.C.(M.F.) 83.647.347/0001 - 58

RELATÓRIO DA DIRETORIA

Senhores Acionistas:

Em cumprimento às disposições legais e estatuárias, submetemos à apreciação de V.Sas. o Balanço Geral ultimado em 31 de dezembro de 1975, bem como a Demonstração da Conta de "Lucros e Perdas" respectiva, acompanhado do parecer do Conselho Fiscal.

Colocamo-nos à inteira disposição dos senhores acionistas, para quaisquer esclarecimentos que por ventura julgarem necessários.

Criciúma, 10 de março de 1976

A DIRETORIA

BALANÇO GERAL EM 31 DE DEZEMBRO DE 1975

ATIVO		
IMOBILIZADO		
Maquinismos e Equipamentos	2.041.706,66	
Veiculos e Acessórios	468.100,44	
Benfeitorias e Instalações	750.392,65	
Jazidas, Terrenos, Edifícios e Construções	126.036,64	
Outras Contas	318.270,62	
REAVALIAÇÕES	2.452.138,41	6.156.645,42
DEPÓSITOS E CAUÇÕES		880,00
DISPONÍVEL		
Caixa e Bancos		190.353,74
REALIZÁVEL - Curto Prazo		
Duplicatas a Receber	1.736.765,19	
Contas Correntes	2.047.989,40	
Estoques		
Minérios Brutos	1.340.263,90	
Produtos Prontos	46.926,08	
Almoxarifado e Materiais para Produção	823.330,56	
Mercadorias	2.120,89	5.997.396,02
REALIZÁVEL - Longo Prazo		
Investimentos	218.137,50	
Participações em Outras Empresas	238.698,00	
Participações Empresas Coligadas	485.000,00	941.835,50
CONTAS DE RESULTADOS PENDENTES		
Diversas Contas		522.006,32
Lucros e Perdas		
Resultado do Exercicio	150.474,02	
Saldo dos Exercícios Anteriores	1.436.862,29	1.587.336,31
SUB-TOTAL		15.396.453,31
CONTAS DE COMPENSAÇÃO		
Banco C/Cobrança, Caução da Diretoria, Contratos p/Empréstimos c/Garantia, Contrato de Seguros e Contratos de Locação		2.176.897,67
TOTAL		17.573.350,98

PASSIVO		
EXIGÍVEL - Curto Prazo		
Fornecedores	1.874.333,30	
Conta Correntes	4.803.282,55	
Folha de Pagamento e Contribuições a Recolher	219.980,07	
Títulos Descontados	803.324,98	
Diversas Contas Credores	149.870,80	7.850.791,70
EXIGÍVEL - Longo Prazo		
Contratos de Financiamento		
Banco do Brasil S/A		13.800,00
NÃO EXIGÍVEL		
Capital	3.150.000,00	
Correção Monetária, Correções Monetárias das Obrigações Reajustáveis do Tesouro Nacional, Lucros Suspensos e Ações de Outras Empresas	1.236.187,19	
Provisões		
Para Devedores Duvidosos	52.102,95	
Para depreciações s/valor original e s/valor de correção	1.821.831,38	
Para Depreciações das Correções Monetárias	421.130,58	
Para Correção Monetária das Depreciações	850.609,51	7.531.861,61
SUB-TOTAL		15.396.453,31
CONTAS DE COMPENSAÇÃO		
Títulos em Cobrança, Ações Caucionadas, Empr. Contratados, Seguros Contratados e Locações Contratadas		2.176.897,67
TOTAL		17.573.350,98

DEMONSTRAÇÃO DA CONTA "LUCROS E PERDAS" EM 31 DE DEZEMBRO DE 1975

DÉBITO	
ENCARGOS DO EXERCÍCIO	
Despesas Administrativas, Despesas com Vendas, Despesas Comerciais, Despesas com Pesquisas, Despesas Industriais, Depreciações e Despesas Gerais	10.564.617,45
IMPOSTOS E TAXAS	
Federais, Estaduais e Municipais	674.248,59
FUNDO PARA DEVEDORES DUVIDOSOS	52.102,95
TOTAL	11.290.968,99

CRÉDITO	
VENDAS DE PRODUTOS	9.473.974,96
OUTRAS RECEITAS	1.625.493,67
REVERSÃO DO FUNDO DE RESERVA PARA DEVEDORES DUVIDOSOS	41.026,34
RESULTADO DO EXERCÍCIO	150.474,02
TOTAL	11.290.968,99

Henrique Gueshio Sato
Diretor Presidente

Siuzi Nakano
Diretor

Nilson Gomes
Tec.Contab.CRC/SC nº 7849
CPF. 200361329

PARECER DO CONSELHO FISCAL

Os abaixo assinados, Membros do Conselho Fiscal da "MICAL - MINÉRIOS CATARINENSES S/A., tendo examinado o Relatório da Diretoria, o Balanço Geral encerrado em 31 de dezembro de 1975, a conta de Lucros e Perdas, e os papéis livros da Sociedade, encontraram tudo em perfeita ordem e são de parecer que deva ser aprovado pela Assembléia.

Criciúma (SC) 10 de março de 1976

Waldir Dutra — Wismar Costa Lima Filho — Arivaldo Mauro Pinto

Foi dada a saída para o prazer de fumar

Arizona -o grande cigarro

QUALIDADE SOUZA CRUZ

Acervo: Biblioteca Pública SC - Hemeroteca Digital Catarinense

Lateral

Um grupo de torcedores do Figueirense está descontente com o que chama de "boicote à candidatura de Fernando Viegas" às próximas eleições do clube. Encerrou quinta-feira o prazo para que muitos associados se colocassem em condições de voto e o grupo descontente diz que tudo foi feito sigilosamente para evitar que Fernando Viegas tivesse bom número de eleitores inscritos.

* * *

Moraci Gomes, diretor do Departamento de Árbitros, tem estranhos critérios para a distribuição da escala à imprensa. Não deu a desta rodada para os jornais, na quinta-feira, alegando que precisava antes conversar com José Elias Giuliari. No entanto, ontem esteve em uma emissora de rádio e telefonou para a TV Cultura, informando sobre os árbitros que irão trabalhar na sétima rodada. Só depois é que os jornais receberam a escala.

* * *

Nilo Debrassi, diretor do Carlos Renaux, fez sérias acusações ao Paysandu na reunião de quinta-feira do TJD. Disse Debrassi que um torcedor do clube rival ofereceu 500 cruzeiros para Moenda machucar Monga no clássico de amanhã. E afirmou também que o zagueiro do Paysandu já recebeu metade da nota e que a outra metade Moenda receberá depois de consumado o afastamento de Monga do clássico. O dirigente do Carlos Renaux ameaça processar o Paysandu. Mas é difícil de acreditar que Moenda tenha se prestado a esse tipo de atividade.

* * *

Joubert, ex-Flamengo, e atualmente treinando o Pinheiros, está sendo cogitado para técnico do Figueirense, em substituição a Murilo de Carvalho. Os incentivadores da idéia pertencem ao mesmo grupo que tentou levar Áureo para o Figueirense.

* * *

Rubens Cunha esteve no vestiário do Internacional, quando este jogou em Florianópolis com o Avaí. Ele se diz procurador do meia cancha Vitor Hugo e que está cobrando uma dívida do Inter para com o jogador, que disputou o estadual de 74 em Lages.

* * *

Com a venda de Ademir, o Avaí acaba de perder mais um bom jogador, justamente numa época em que o time mais precisa dele. Assim já aconteceu com Zenon e Juti, vendidos ao Guarani de Campinas, e com Toninho, que ganhou passe livre por bobeira da diretoria. Parece que o campeonato estadual não está nos planos do Avaí.

* * *

O Carlos Renaux quer aumentar a capacidade do seu estádio, o Augusto Bauer. Para tanto, vai iniciar obras de ampliação das arquibancadas e gerais, permitindo com isso, acomodações para mais 2.500 torcedores.

* * *

Renato Sá tem problemas de adaptação com chuteiras. Mas nos treinamentos do Avaí só utiliza tênis.

* * *

Carlos Roberto, ex-lateral esquerdo de Figueirense e Avaí, volta ao Adolfo Konder. Desta vez não como jogador, mas como preparador físico dos juvenis e auxiliar de Dacica nos profissionais. Carlos Roberto concluiu recentemente o curso de Educação Física.

* * *

Alvir Renzi gosta de criar dificuldades para si mesmo Antes do jogo Figueirense x Palmeiras, deu muitas entrevistas confessando que torce pelo Carlos Renaux. Pois agora sofre com as declarações de Melchior Barbieri, presidente do Palmeiras, que acusa Alvir de ter favorecido o Figueirense para proteger o Renaux.

AVAI/FIGUEIRENSE

Acerto de Ademir com Colo Colo foi no escritório de Dumiense

O jogo de amanhã será o último de Ademir pelo Avaí, pois ele viaja segunda-feira para Buenos Aires, onde irá se incorporar à delegação do River Plate, que tem amistoso programado contra o Colo Colo.

Ademir ainda ontem tentou desmentir que o negócio estivesse concretizado, mas João Salum confirmou tudo mais uma vez, dizendo inclusive que o Avaí receberá 200 mil cruzeiros, e não 250, como fora anteriormente anunciado pelo clube. Áureo vai a Porto Alegre segunda-feira, recebe 50 mil do empresário Ratinoff, depois o Avaí recebe mais 80, quando entregar toda a documentação de Ademir. Os restantes 70 mil serão pagos ao Flamengo, uma dívida antiga do Avaí quando da compra do ponteiro.

Embora Ademir faça questão de dizer que sabe do negócio somente através de jornais, o certo é que tudo foi definido em telefonemas recebidos pelo jogador no escritório de Dumiense de Paula Ribeiro, vice de futebol do Figueirense.

Aliás, esse fato irritou muito ao treinador Áureo, pois ele não admite que um jogador do Avaí acerte sua transferência para outro clube com a participação de um dirigente do Figueirense. Inclusive, antes de um dos treinamentos da semana, Áureo se mostrou bastante irritado com a atitude de Ademir e chegou a conversar seriamente com seu jogador.

Mesmo porque, ele ainda joga o clássico de amanhã, exatamente contra um clube cujo dirigente teve participação na sua transferência. E mais ainda, porque a torcida não está aceitando a venda de Ademir para o Colo Colo e prova disso foi o contato de alguns torcedores ontem pela manhã com João Salum no estádio Adolfo Konder. O presidente do Avaí, procurando tirar de si a responsabilidade da transação, chegou a dizer que os noticiários publicados pelos jornais eram mentirosos, e que Ademir não fora vendido.

Mais tarde, no entanto, conversando com repórteres, João Salum confirmou a venda do jogador, inclusive detalhando as cifras e toda a sequência dos contatos com Samuel Ratinoff. Enfatizando ainda a concretização do negócio, Salum chegou a dizer que por ele Ademir nem participaria mais dos treinamentos, "pois ele pode se machucar e acabar prejudicando o negócio".

Áureo mexe no time outra vez

Das duas uma: ou Áureo não sabe mais como mexer na equipe na tentativa de encontrar o time ideal, com poder ofensivo e capaz de superar algumas deficiências, ou o Avaí precisa urgentemente de reforços, já que todas as fórmulas e soluções foram testadas e nenhum resultado prático foi obtido.

Quem foi ao Adolfo Konder na manhã de ontem assistir ao coletivo que serviu de apronto para o jogo de amanhã à tarde contra o Figueirense, sentiu que o treinador anda confuso e tenta, na base da improvisação e da sorte, encontrar a solução de fazer do Avaí uma grande equipe, ofensiva e com condições de disputar o título.

E as dúvidas de Áureo, não se resumem mais somente no ataque. Elas existem em todos os setores e em cada jogo, se verifica uma nova escalação e mais uma tentativa frustrada. Contra o Juventus de Jaraguá do Sul, por exemplo, foram efetuadas sete substituições na equipe e nenhuma delas correspondeu. Amanhã, mais uma vez, o treinador vai mexer na equipe. Maneca e Luiz Everton voltam ao time, com Carlos e Renato Sá ficando no banco de reservas, além da escalação de Ademir na ponta direita, que cumpriu pena de suspensão automática. Só que desta vez, jogando contra seu ex-clube, Luiz Everton não será mais um homem de meia cancha e sim um ponta de lança, jogando fixo no miolo da área.

A JOGADA

Depois de rápido aquecimento, Áureo distribuiu as camisas, com os titulares jogando com Roberto; Souza, Maneca, Veneza e Orivaldo; Lourival, Balduino e Celso; Ademir, Luiz Everton e João Carlos contra os reservas de Danilo; Moura, Ari Prudente, Jaico e Emilson; Lincoln, Charles e Carlos; Gilberto, Joãozinho e Renato Sá. Com exceção do goleiro (vai jogar Danilo), Áureo confirmou este time para amanhã à tarde, com Rubens ou Roberto, Ari Prudente, Carlos, Jaico e Renato Sá no banco de reservas.

O treino não foi bom, pelo menos depois dos primeiros 30 minutos, com a equipe considerada titular cometendo os mesmos erros e permitindo que a reserva se organizasse e tomasse a iniciativa das jogadas. Mas os primeiros 30 minutos foram razoáveis e deu para sentir a jogada principal do Avaí para o jogo de amanhã contra o Figueirense. Ela foi testada diversas vezes, com resultados práticos, embora não fossem concluídas com acerto pelos jogadores de miolo de ataque. Áureo espera vencer o Figueirense, jogando em cima de Casagrande, com Ademir e Celso. Pelo menos no coletivo de ontem, deu resultado e as boas jogadas do ataque saíam dos pés de Ademir ou Celso, que envolviam com facilidade o lateral Emilson. O entendimento entre os dois foi perfeito, com Celso às vezes revesando com Ademir e confundindo a zaga para abrir espaços para Luiz Everton e Balduino que vinha de trás. Depois dos 30, a jogada foi esquecida, com Ademir jogando mais na meia cancha, talvez com Áureo querendo despistar ou não forçá-la muito para que ela não ficasse visível.

A tentativa de Áureo foi válida e desta vez, pelo menos no treino, o time chegava com mais velocidade a área adversária, com menos toque, embora jogasse completamente sem ponteiro esquerdo, já que João Carlos era o terceiro homem pela meia cancha. Apenas as esporádicas subidas de Orivaldo faziam com que fosse mudado o jogo para a esquerda. Mas se o time apresentou uma jogada ofensiva de gol e reforçou a meia cancha, ainda pecou nas finalizações, embora Luiz Everton rendesse muito mais como ponta de lança do que como homem de ligação.

Enquanto os titulares apresentavam erros nas finalizações, os reservas, comandados por Carlos, Renato Sá e Gilberto, jogavam ofensivamente, com facilidade e mostrando bom entrosamento. Depois deles estarem vencendo por 2 a 1, o treinador fez algumas modificações, com a entrada de Cacá, Beto e Nelson e o time caiu de produção, permitindo que os titulares virassem o jogo e vencessem no último segundo com gol de Luiz Everton.

Áureo ficou satisfeito com o rendimento do novo time do Avaí e justifica a escalação de Luiz Everton na ponta de lança no lugar de Renato Sá: "Acho que ele vai muito bem ali pelo meio. Gostei da sua atuação. Quanto à saída de Renato, é que ele tem que entrar aos poucos na equipe, pois ainda tem problemas de adaptação. Mas vai bem o time, pois o Celso está muito bem e de agora em diante ele só subirá de produção. Vamos ver o que vai dar no jogo, pois no treino, tudo funcionou direitinho".

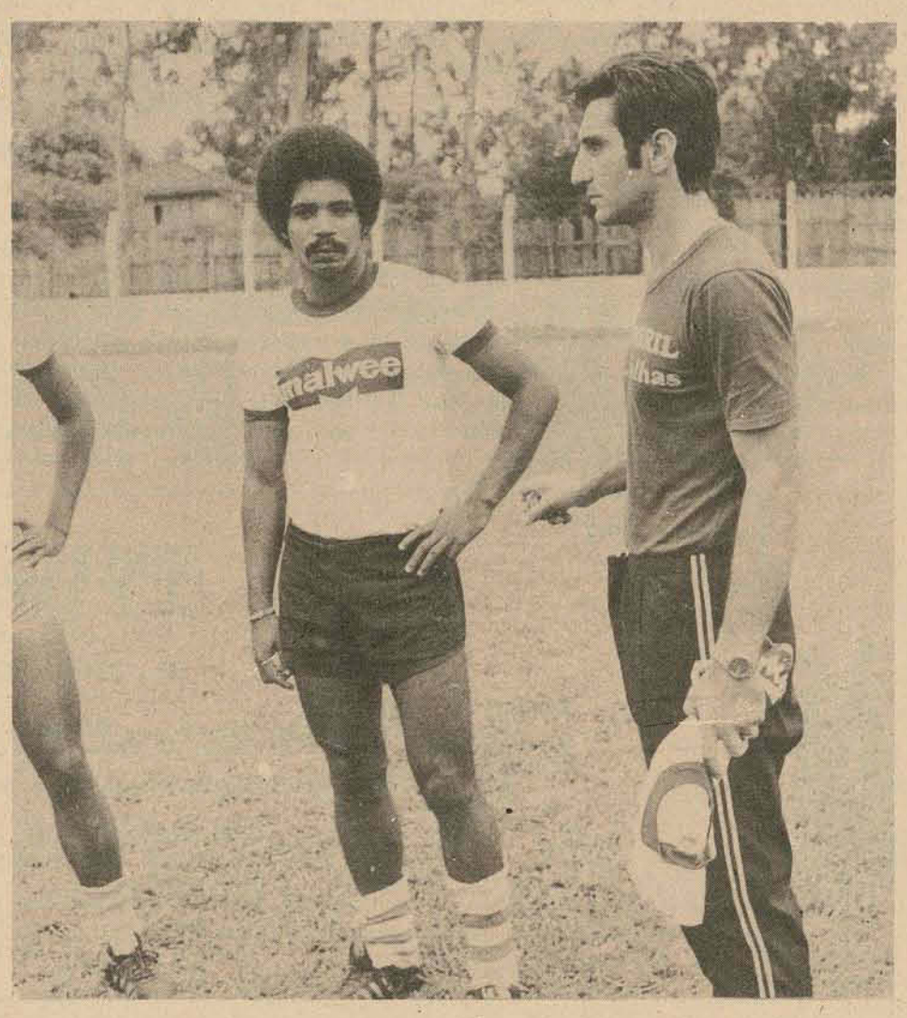

Marcos joga o clássico

Após o coletivo da tarde de ontem, no Orlando Scarpelli, o técnico Murilo de Carvalho não escondeu que o time para o clássico será o mesmo que jogou frente ao Palmeiras, na quarta-feira última, restando sua única dúvida na ponta direita onde Marcos deve estar presente se contar com boas condições físicas.

– O coletivo serviu para definir a equipe, estando Marcos escalado na direita e Dagoberto na quarta zaga, ou seja, o mesmo que enfrentou o Palmeiras no último jogo.

O técnico, que citou os dois jogadores por não terem participado do apronto, durante os 80 min do treino, apenas uma vez paralizou-o para promover um reserva para os titulares. Ele explicou a presença de Tonho no lugar de Pinga:

– O Pinga estava cansado e resolvi, por precaução, testar o Tonho na defesa, uma vez que não existe zagueiro em condição de estar no banco domingo. Felizmente esse é um problema que a partir da próxima semana estará solucionado com a presença de Escurinho.

O coletivo, iniciado em um ritmo lento com os jogadores procurando evitar as jogadas de choque, melhorou em seu final, com o ataque titular entrosando-se e chegando muitas vezes ao gol de Nilson. Isto aconteceu porque Luis Antônio e Caco, que treinou pela direita, abandonaram as tentativas de chegar à área por esforço individual e passaram a tabelar com Zé Carlos e Daniel, além de Dito Cola e dos laterais, sempre presentes no apoio.

Na defesa, onde Naninho e Vicente fizeram a dupla de centrais uma vez que Nelson encontra-se com a perna engessada e Dagoberto fazia tratamento no Departamento Médico para curar uma lesão no peito do pé direito, a segurança de Romeu não chegou a ser ameaçada pois não foi dos mais inspirados o ataque reserva. Apenas por um momento, quando Moacir investiu da intermediária até a entrada da área com a bola dominada, o gol foi ameaçado mas a boa situação foi desperdiçada pelo fraco arremate de Janor e pela boa colocação do goleiro.

A concentração foi iniciada às 22 horas, ficando dezesseis jogadores relacionados desde o final do treino de ontem. Deles os onze primeiros são os prováveis titulares segundo Murilo de Carvalho: Romeu; Pinga, Naninho, Dagoberto, Casagrande, Sérgio Lopes, Dito Cola, Zé Carlos, Marcos, Daniel, Luis Antônio, Nilson Tonho, Caco, Renato e Moacir.

A presença de Marcos, a maior apreensão do treinador, parece estar definida, já que o jogador fez exercícios individuais, sob o comando de Iberê Rosa, e já foi liberado pelo acadêmico Fernando Wagner.

Natanael Ferreira é o novo técnico do Paysandu

Brusque (Correspondente) – Enquanto até a manhã de ontem o clássico era o assunto principal dos torcedores locais, as notícias dando conta de que Natanael Ferreira seria o técnico do Paysandu ainda hoje, e a lesão de Paulo Garça no final do coletivo do Renaux, passavam a ser o motivo principal das discussões ao final da tarde.

Natanael Ferreira, segundo o Diretor Esportivo do Paysandu, Darci Prunel, deve dirigir o clássico de domingo, restando apenas um acerto final, por telefone, quanto as bases salariais e independência em seu trabalho, motivo que o levou a abandonar o Ferroviário de Tubarão. Prunel fez questão de frisar que o antigo técnico, Esnel Miraglia, "não será dispensado pelo clube uma vez que seu trabalho continua sendo prestigiado pela diretoria. O Esnel vai receber um cargo dentro do próprio Departamento de Futebol do Paysandu", salientou o diretor.

Os dois clubes realizaram coletivos ontem à tarde. Enquanto o Paysandu não foi definido por Esnel, que espera a palavra final do novo técnico no Renaux os problemas surgiram para Joel Castro, quando, em uma bola dividida, o meia cancha Paulo Garça torceu o tornozelo, estando praticamente confirmada sua ausência. Para Joel, o jogo deverá ser dos mais equilibrados por tratar-se de um clássico, onde as coisas geralmente são mais complicadas. Ele comparou a partida de amanhã com os jogos do Renaux frente ao Marcílio Dias e com o Internacional, o primeiro em Brusque e o segundo em Lages. Por isso ainda vai esperar a difícil recuperação do meia cancha lesionado para definir a equipe.

No Paysandu, ainda dependendo da confirmação de Natanael Ferreira, é esperada a presença de Reginaldo, quarto zagueiro que aguardava até o começo da semana a condição de jogo da FCF, que só ontem chegou a Brusque.

Arlindo Costa pode ser afastado do quadro da FCF

Considerando sem procedência as acusações do Presidente do Palmeiras, Melchior Barbieri, que julgou comprometedora a atuação de Alvir Renzi, no jogo entre seu clube e Figueirense, Moraci Gomes, declarou ontem à tarde que todo presidente de clube é assim. "Quando ganha o time está bom, mas quando perde ou empata a culpa é do juíz".

Alvir, ao tomar conhecimento das declarações de Melchior Barbieri, não demonstrou qualquer reação e explicou que não irá tomar providências porque a capacidade de pensar e analisar não são as mesmas entre as pessoas. "Estou consciente do meu trabalho, não preciso e nem estou protegendo qualquer clube. Sou um árbitro da CBD e isso basta".

O afastamento de Arlindo Costa do quadro de árbitros, por ter feito declarações sobre a atuação de Yolando Rodrigues, no jogo entre Juventus (RS) e Palmitos, (o árbitro sofreu agressão de Zezé, técnico do Juventus) foi desmentido ontem por Moraci Gomes.

– Por enquanto nada há contra Arlindo Costa. Ele será julgado na próxima quinta-feira pelo Tribunal. Dependendo do que ficar resolvido, aí sim ele poderá ser afastado.

ESCALA DE ÁRBITROS

Paysandu x Carlos Renaux, Pedro Zimmer; Valneide Carvalho e Luiz Izidoro de Oliveira.

Avaí x Figueirense, Roldão de Borja Neto; Moacir Oliveira e Anibal dos Santos.

Palmitos x Juventus (JS), Antonio Rogério Osório; Silvestre dos Anjos e Ulisses Alves Xavier.

Juventus (RS) x Internacional, Celso Bozzano; Leopoldo Paganelli Filho e Fernando Guapiano.

Guarani x Chapecoense, Yolando Rodrigues, Dyrsei da Cunha Estácio e Dally Costa.

Marcílio Dias x Ferroviário, Dalmo Bozzano; José da Silva Mello e Ruy da Conceição.

Palmeiras x Joinville, José Carlos Bezerra; Osmarino Nascimento e Eurico Martins.

Marcílio Dias tem nova meia cancha

Itajaí (Sucursal) – Jorge Ferreira já escalou o time do Marcílio Dias para a partida de amanhã contra o Ferroviário.

Ontem pela manhã o treinador orientou trabalhos táticos para o plantel. Hoje orientará recreação e logo após será iniciada a concentração.

Outra vez Nico esteve ausente dos trabalhos. Carlinhos, que foi absolvido pelo Tribunal de Justiça Desportiva, tem presença garantida ao lado de Reginaldo. Vadinho vai cumprir suspensão automática de um jogo por ter recebido o terceiro cartão amarelo no jogo contra o Palmitos, enquanto que Rubens será afastado da equipe, não por deficiência técnica, mas porque Jorge pretende dar maior velocidade ao ataque.

A meia cancha do Marcílio no jogo de amanhã será mudada. Lico e Luis Carlos serão os dois homens do meio campo, este último voltando definitivamente ao time depois de ficar afastado das rodadas disputadas até agora.

Desta forma, o Marílio, para o jogo de amanhã, está escalado com Zé Carlos; Astrogildo, Carlinhos, Reginaldo e Alcir; Luis Carlos e Lico; Britinho, Ademar, Dirmael e Ipojucam.

Juventus (JS) fica uma semana no Oeste

Jaraguá do Sul (Correspondente) – O Juventus viajou ontem à noite para o oeste, onde joga em Palmitos, amanhã, e em São Miguel do Oeste na próxima quarta-feira. A delegação seguiu chefiada por José Henrique Pereira, diretor de matrimônio e mais 18 jogadores.

Para o jogo de amanhã em Palmitos o treinador Hélio Rosa já definiu o Juventus com Wilfied; Bebeco, Ginho, Pimentel e Chicão; Juquinha, Gerson e Russinho; Pastoril, Arizinho e Nelo. No banco Hélio Rosa terá Anivaldo (goleiro), Joel, Maíca, Paranaguá, Nilo, Paulista e Aldinho.

A novidade do Juventus será o ponta de lança Nelo, 23 anos, contratado ao Próspera. O jogador participou de alguns treinos, agradou e já tem condições para estrear amanhã contra o Palmitos.

Em compensação, o Juventus não poderá mais contar com o ponta de lança Romualdo, contratado por seis meses, mas que deverá ficar sem treinar aproximadamente 60 dias, por causa de uma operação no joelho. Depois disso Romualdo ainda passará por um período de recuperação.

Inter estréia Maciel na ponta esquerda

Lages (Sucursal) – O Internacional iniciou seus preparativos para o jogo de amanhã, em Rio do Sul contra o Juventus, ontem pela manhã com a realização de dois toques orientado por Helio Oliveira.

Arnaldo não participou e não jogará amanhã. À tarde, sob o comando de Helio Rosa (pois o treinador foi à Curitiba buscar reforços) foi realizado o coletivo com duração de noventa minutos.

A equipe treinou com Miguel; Alvin, Airton, Silveira e Paulinho; Jairo, Geninho, e Ademir; Tonho, Salvato e Maciel. O ponteiro esquerdo Maciel fará sua estréia amanhã em Rio do Sul. O meio campo e o ataque não deverão entretanto ser os que treinaram ontem, pois, Loivo se recuperado da gripe, voltará a ser o líbero, enquanto Zezé apesar da má fase entrará no lugar de Salvato. A única novidade será a presença de Ademir pela meia esquerda.

A escalação só será fornecida após a revisão médica, hoje pela manhã e a delegação viaja para Rio do Sul amanhã às 8 horas e a Diretoria ofereceu como prêmio pela vitória, 200 cruzeiros, e 100 pelo empate.

Palmeiras procura um goleiro no Rio

Blumenau (Sucursal) – A melhora nas condições físicas de seis jogadores que encontravam-se aos cuidados do Departamento médico do Palmeiras despreocuparam um pouco o técnico Silvio Pirillo que agora tem como único problema os cartões amarelo que Caxias, o goleiro titular, temçrecebido estando inclusive o presidente Melchior Barbieri a procura de um goleiro, provavelmente no Rio de Janeiro.

Afonso, Jair, Nilo, Adãozinho, Airton e Ney foram liberados pelo Departamento Médico e participaram do coletivo orientado por Pirillo no estádio Aderbal Ramos da Silva, ontem à tarde. O coletivo apronto praticamente encerrou os preparativos do Palmeiras com vistas ao jogo de amanhã faz um bitoque recreativo, devendo então o treinador definir os jogadores que serão os titulares.

NACIONAL

Fluminense e Botafogo apenas cumprem a tabela nesta rodada

Rio – O Fluminense, que ao empatar com o Vasco ficou praticamente sem chances de conquistar o primeiro turno do campeonato carioca, enfrentará o Goitacás, hoje, às 21h15m, no Maracanã, num jogo em que não deverá encontrar dificuldades para chegar a vitória, mesmo levando-se em consideração a boa campanha do time campista.

Os times estão assim escalados: Fluminense – Renato, Carlos Alberto, Miguel, Edinho e Rodrigues Neto; Carlos Alberto Pintinho, Rivelino e Paulo Cesar; Gil, Doval e Dirceu. Goitacas – Miguel, Marcos, Paulo, Totonho e Batista; Ricardo Batata, Tita e Joaquinzinho; Betinho, Valmir e Zé Neto.

Na preliminar, o Botafogo tentará derrotar o São Cristóvão para assegurar sua classificação ao segundo turno do campeonato. A derrota o colocará numa situação bem difícil. O técnico Telê não contará com Ademir, que recebeu seu terceiro cartão amarelo. O jogo começará às 19h15m.

As equipes atuarão assim: Botafogo – Wendell, China, Geraldo, Osmar e Dodô; Luisinho, Mendonça e Marco Aurélio; Rogério, Manfrini e Mário Sérgio. São Cristóvão – Henrique, Padeirinho, Nelio, Nenen e Rodrigues; Flávio, Rogério e Portela; Da Costa, Clayton e Joãozinho.

O outro jogo será entre Portuguesa e Campo Grande – dois times já desclassificados e que cumprem apenas a tabela. O início da partida será às 21 horas, na ilha do Governador. Os times formarão assim: Portuguesa – Francisco, Mario, Levi, Luis Carlos e Dori; Carlinhos, Felipe e Carlos Magno; Jair, Alberda e Vadinho; Campo Grande – Moacir, Haroldo, Edval, Paulo Cesar e Rui; Lirio, Tião Tomé e Clecio; Paulo Borges, Tião Marcal e Pantera.

Acervo: Biblioteca Pública SC - Hemeroteca Digital Catarinense

Falta de peixe ameaça paralisar as indústrias do Vale do Itajaí

Itajaí (Sucursal) – A falta de barcos equipados e a escassez de sardinhas no litoral catarinense em decorrência da queda de temperatura dificultando a sua procriação, estão deixando muitos pescadores desempregados e as indústrias de pescado já ameaçaram abrir falência. As empresas e os pescadores reclamam da política adotada pela Sudepe que segundo eles, "deveria aperfeiçoar os métodos de pesca atualmente usados. Em vez de a Sudepe dizer que falta peixe deveria apontar os locais onde eles se encontram".

Para Orlando Ferreira, diretor da companhia de pesca Femepe "em todos os anos bissextos este problema ocorre. E como 1976 é um deles, já esperávamos que isto ocorresse. Nestas épocas, dificilmente o peixe vem para o Súl. Só que desta vez os problemas se agravaram ainda mais. A crise que está acontecendo nestes últimos meses é em decorrência da queda de temperatura da água em toda a extensão do Cabo de Santa Marta ao Cabo Frio no Rio de Janeiro, locais onde as sardinhas procriam. Isto dificulta a vinda do peixe para o Sul e que traz sérios reflexos na vida dos pescadores do litoral catarinense".

Explicou que "o esfriamento da água é reflexo das correntes frias que exercem influências no crescimento das algas e planctons que são o alimento básico para a sardinha. Como ela não encontra a quantidade suficiente para se alimentar, as sardinhas e outros tipos de peixes procuram as águas mais quentes se dirigindo, desta forma, para o norte, onde as facilidades de encontrar alimentos são bem melhores. Em consequência disto, o Sul fica privado deste tipo de peixe e é quase o fator responsável pela crise que hoje nos encontramos".

– Outro fator também responsável pela crise de pescado que ora nos defrontamos é a falta de aparelhamento das embarcações. Como há falta de cardumes, os barcos necessitam de melhores equipamentos para adentrarem ao mar, que aliado ao grande consumo de combustível que deverá ser compensado através de uma boa produção de pescado, muitas destas embarcações estão atualmente atracadas à espera de que a crise seja superada. A utilização de aparelhos eletrônicos para a captura do peixe resolveria em parte o problema e restaria maior tempo para que os pescadores se dedicassem a outro tipo de pesca ou mesmo seus próprios afazeres".

SUDEPE

Afirmou Orlando Ferreira "que a Sudepe deveria adotar uma política mais rigorosa obrigando a utilização de malhas a fim de evitar a pesca de peixes miúdos facilitando a sua maior procriação. Esta seria a única solução para evitar a falta de peixes. A Sudepe atualmente se preocupa com a quantidade a ser pescada e não com a qualidade".

– A Sudepe já aplicou várias multas aos barcos que traziam em seus porões grandes quantidades de peixes miúdos. Casos como estes sempre ocorrem e não há como evitá-los. Muitos pescadores a fim de evitar complicações com os fiscais da Sudepe jogam ao mar os peixes miúdos e que mais tarde aparecem mortos nas praias prejudicando até mesmo os banhistas em épocas de verão. Os peixes mortos jogados ao mar atraem sempre os predadores e consequentemente afastam outros para diferentes regiões".

Ao lembrar as facilidades existentes para se pescar antigamente, disse o diretor da Companhia de pesca Femepe que "naquele tempo as embarcações aportavam carregadas com até 40 toneladas de peixes que logo descarregavam retornando à pesca com bastante facilidade. Hoje para conseguirmos 150 toneladas são necessários trinta dias. Se houvesse um controle sobre a pesca exagerada daqueles tempos, talvez hoje não estivéssemos enfrentando esta crise".

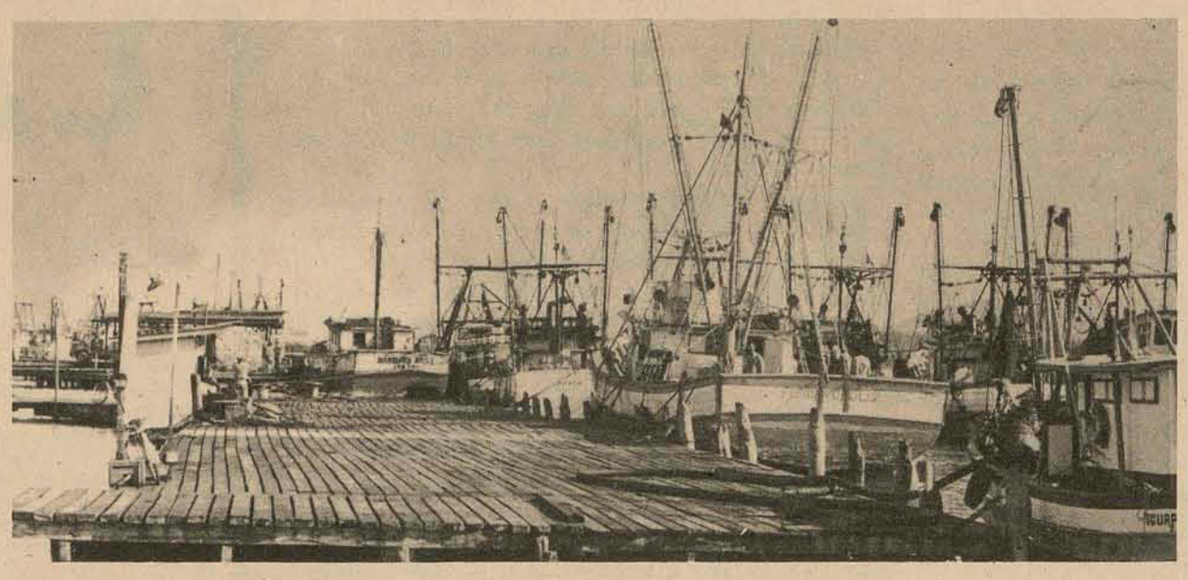

Os barcos estão parados à espera de que a queda da temperatura traga melhores resultados à captura de pescado. As indústrias sofrem diretamente as consequências.

SOBREVIVÊNCIA

– Nunca vi coisa igual em toda a minha carreira de pescador", disse o mestre de barco, Hélio dos Santos, há oito anos nesta profissão. "Em todo este tempo nunca me senti em situação tão embaraçosa como esta. Houve meses em que muitos pescadores tiveram que solicitar crédito nos armazéns para poderem se alimentar já que as firmas, por serem fracas, não podiam fornecer vales aos pescadores".

– Um pescador não tem salário fixo – firmou Hélio dos Santos –, nós ganhamos conforme a produção e ultimamente ela tem sido fraquíssima. Os órgãos do governo deveriam tomar algumas medidas neste sentido, pois além de sermos obrigados a trabalhar durante a noite quando todo o mundo descança, não temos o direito a férias e nem mesmo ao 13o. salário que tanto nos ajuda no final do ano".

– A Sudepe nos coloca numa verdadeira prensa com relação à pesca acidental dos peixes miúdos. Eles vêm contra a nossa própria vontade e isto nos coloca num dilema: ou jogamos de volta ao mar e espantamos os outros por causa dos predadores ou trazemos a bordo e levamos um multa. Não temos culpa se os peixes miúdos vêm junto com os outros".

Para manoel Pacheco Neto, outro mestre de barco e há oito anos nesta profissão, diz que "a pesca com traineira – espécie de rede utilizada para a captura de sardinhas –, sempre dá serviço. Há meses em que é natural que a pesca sofra crise, e isto sempre ocorre nos meses de dezembro, janeiro e fevereiro. Acontece que este ano, a crise se prolongou até março devido a outros fatores como o clima. Esperamos que no próximo mês as coisas melhorem poque do contrário haverá muito desemprego por aqui e que vai refletir na própria indústria de pescado".

Salientou que "a Sudepe deveria melhorar os métodos utilizados na pesca através de pesquisas e informando consequentemente os pescadores sobre quais os melhores métodos que deverão ser adotdos. Há certas ocasiões em que os pescadores se sentem desorientados por não saberem utilizar certos aparelhos e outras técnicas mais modernizadas. A Sudepe deveria, em vez de dizer que não há peixe, apontar os locais onde eles se encontram. Este órgão deveria promover cursos aos pescadores para que possam desempenhar esta função com melhor aproveitamento".

– A aplicação de multas a partir de um salário mínimo por parte da Sudepe, causou descontentamento aos pescadores. Atualmente não compensa trazer peixe miúdo para vender às indústrias que se dedicam à fabricação da farinha do peixe. O baixo preço existente no mercado não dá nem para pagar o combustível. Muito fiscais acreditam que os pescadores trouxeram peixes miúdos para vender, de propósito. Acontece que eles estão pensando errado. Esta medida fez com que muitos pescadores ficassem revoltados e em consequência disto abandonaram a área em que costumavam pescar na procura de outras melhores e mais povoadas de peixes".

Para o diretor da companhia de industrialização de pescados – Ipesca –, Marcelino Talavares Gomes, disse que todas as empresas de pescado são filiadas à Sudepe e conforme consta na Lei no. 221 elas estão sujeitas a incentivos fiscais em forma e investimentos ou isenções de impostos na importação de equipamentos de pesca. Esta lei foi reformulada permanecendo a isenção de imposto de renda. As normas da Sudepe estão sendo respeitadas e são regulamentadas através de decretos. Mas isto depende de quais as diretrizes que ela porventura estabeleça, pois a indústria além de ser subordinada à Sudepe é fiscalizada por outro órgão que é o Departamento de Inspeção de Produtos de Origem Animal – Dipoa".

– Na minha opinião a falta de pescado tem os seguintes motivos: o afastamento de cardumes para outras áreas e a falta de melhores equipamentos para as embarcações. Os pescadores não possuem preparação técnica e desconhecem os melhores métodos utilizados na captura de peixes".

– A Capitania dos portos de Itajaí promoveu recentemente um curso de aperfeiçoamento aos pescadores na utilização de técnicas modernas. Acontece que este órgão programou a realização deste curso no período noturno justamente no momento em que os pescadores se dirigem ao mar para pescar, resultando num verdadeiro fracasso. Há necessidade de criarem cursos mas que se adaptem ao horário livre do pescador.

Disse que a Ipesca "está preparada para atuar no mercado externo e interno onde as condições de ofertas são excelentes. Procuramos colocar produtos como o camarão que possui maior aceitação. Quando não pudemos utilizar os incentivos em sua plenitude entramos em total desvantagem na formação de preços em consequência do alto custo operacional existente no Brasil, devido aos estímulos concedidos ao setor de insumos que em alguns países recebem subídios, o que não acontece com o nosso país. Embora exista uma lei assinada pelo ex-Presidente Médici e que ainda não foi aplicada em sua totalidade, os barcos continuam operando com combustíveis caríssimos. Está havendo em Santa Catarina uma falta de incentivos fiscais do governo estadual através do Procape".

– As empresas procuram sempre se instalar nos locais onde elas recebem maiores incentivos, e em sua volta surgem fábricas de gelo e outras pequenas empresas que contribuem para o desenvolvimento da área. Itajaí que possui um porto de primeira grandeza, poderá sofrer um esvaziamento destas empresas para outras regiões, se os órgãos estaduais não aumentarem seus incentivos".

– Já lutamos bastante até agora e procuramos sempre levar ao conhecimento dos órgãos públicos todos estes problemas, mas infelizmente até hoje nada foi feito. Vamos aguardar para que algo de novo aconteça neste setor, caso contrário as empresas aos poucos fecharão suas portas".

Prieto abre a 8a. semana sindical em Caçador

O Ministro Arnaldo Prieto, do Trabalho, estará em Caçador na próxima segunda-feira, a fim de presidir a solenidade de abertura da 8a. Semana Sindical, que contará com a participação de dirigentes sindicais de toda a região Oeste e do Planalto Norte do Estado.

A solenidade, que contará também com a presença do Governador Konder Reis, do Secretário do Trabalho e Promoção Social, Fernando Caldeira Bastos, do presidente em exercício da Fundação Catarinense do Trabalho, César Filomeno Fontes, do diretor-administrativo da Fundação Catarinense do Trabalho, Valmor de Azevedo, está programada para às 19 horas nas dependências do clube local.

NA CAPITAL

Apesar de o Palácio dos Despachos não ter confirmado, é possível que o Ministro Arnaldo Prieto viaje terça-feira pela manhã para Florianópolis, com o objetivo de conhecer de perto a execução do plano do Sistema Nacional de Emprego em Santa Catarina. O Ministro do Trabalho, se for confirmada sua viagem a Florianópolis, deverá conhecer as instalações da Fundação Catarinense do Trabalho.

Recado da Prefeitura aos comerciantes e lavradores.

A participação de seu município no ICM depende de você. Preencha a Declaração de Movimento Econômico, até 30 de abril. Não custa nada e você colabora com o crescimento do município. Em todas as prefeituras da Grande Florianópolis, você encontra funcionários que lhe darão todas as informações. É fácil.

colaboração: Associação dos Municípios da Grande Florianópolis

Em Criciúma

Criciúma (Sucursal) – A Sub-Delegacia do Trabalho, de Criciúma deverá ser inaugurada por ocasião da visita do Ministro do Trabalho Arnaldo Prieto àquela cidade, que está prevista para meados de junho, com dia a ser confirmada.

A informação foi prestada pelo delegado regional do trabalho Airton Nascimento, acrescentando que acompanhara Prieto, o ex-ministro Jarbas Passarinho, que receberá da Câmara de Vereadores o título de Cidadão Criciumense.

Governo contrata obras e deputado se sente agravado

Blumenau (Sucursal) – A afirmação feita ontem em Blumenau, durante uma solenidade de assinatura de contrato de obras, que contou com a presença do Governador Konder Reis, pelo Secretário Nicolau Malburg, de que "a nossa agilidade em assinar contratos só não é limitada por preocupação do Governo em fazer as coisas com correção, pois não estamos aqui para fazer contratos levianos a gosto de alguns e os que acharem que andamos devagar que tratem de descobrir o combustível capaz de dar velocidade àquilo que fazemos", foi interpretada pelo deputado federal Abel Ávila dos Santos, presente ao ato, como uma advertência à sua pessoa, levando-o a se retirar da solenidade, depois de um rápido pronunciamento, que qualificou como um "esclarecimento".

A cerimônia, que começou às 11 horas, serviu para a assinatura dos contratos de execução de diversas obras em Blumenau, entre elas a da construção de uma ponte sobre o Ribeirão Branco, na localidade de Salto Weissbach.

O fato que levou o parlamentar a considerar as palavras do Secretário dos Transportes como uma advertência foi seu pronunciamento feito na Câmara, em que observou que "mesmo considerando o plano rodoviário estadual eficaz e oportuno, desconhecemos as razões pelas quais não se dá um ritmo mais acentuado à sua execução".

Depois de desculpar-se perante o Governador de sua atitude em ter que deixar a solenidade "pelo agravo", o deputado Abel Ávila dos Santos dirigiu-se à agência do Correio onde enviou telegramas a líderes da Arena na região comunicando o fato.

Ao discursar durante a solenidade, o Governador Konder Reis explicou que o fato o ocorrido teria sido fruto de incompreensão "e, por isso, manifesto minha solidariedade ao Secretário dos Transportes". Mais adiante, o Chefe do Executivo destacou a importância da assinatura dos contratos, afirmando que fazem parte do seu plano de Governo em atender, ao máximo, às necessidades do desenvolvimento dos municípios.

VENDE-SE

Uma casa de madeira no Jardim Atlântico. Rua Elesbão Pinto da Luz.
Cr$ 125.000,00. Entrada a combinar – saldo financiado.
Fone 22-5197

PETROBRÁS

PETRÓLEO BRASILEIRO S.A. – PETROBRÁS
SOCIEDADE ANÔNIMA DE CAPITAL ABERTO
C.G.C. No. 33.000.167/0001

PAGAMENTO DE DIVIDENDO

Comunicamos aos senhores acionistas que, no dia 6 de maio próximo, terão início os trabalhos relativos ao pagamento do dividendo do exercício de 1975, aprovado pela Assembléia Geral Ordinária de 23.03.76.

O dividendo será calculado à base de 12% "pro rata temporis", adotando-se para a sua distribuição o dividendo único de 11,3538%, para permitir a eqüalização entre as nações antigas e as novas, decorrentes da bonificação aprovada pela Assembléia Geral Extraordinária de 25.03.75.

O atendimento será feito, obedecidas as instruções abaixo:

AÇÕES NOMINATIVAS

I – Preenchimento e assinatura do formulário específico, que estará à disposição dos interessados em qualquer agência dos Bancos credenciados ou nos Escritórios da Empresa.

A fim de facilitar os trabalhos, os acionistas deverão, sempre que possível, incluir no campo próprio do formulário o número de sua conta-corrente.

II – Entrega do formulário preenchido nos mesmos Bancos, contra recibo.

III – Crédito do dividendo em conta-corrente, na data fixada – prazo mínimo de 45 dias após a apresentação do pedido, para as Capitais e de 60 dias para o Interior.

AÇÕES AO PORTADOR

I – Preenchimento e assinatura do formulário específico, que estará à disposição dos interessados nos Escritórios da PETROBRÁS e nas agências dos Bancos credenciados nas localidades onde não haja Escritório da Empresa.

II – Entrega do formulário preenchido nos locais supra referidos, acompanhados dos cupões de no. 15, devidamente colados em impresso próprio – Folha de Colagem – contra recibo.

III – Recebimento do dividendo na agência que for indicada pelo acionista, na data fixada – prazo mínimo de 45 dias após a apresentação do pedido, para as Capitais e de 60 dias para o Interior.

INSTRUÇÕES GERAIS

Os pedidos de dividendos feitos por procuradores de acionistas, nas praças do Rio de Janeiro, São Paulo, Salvador, Brasília, Belo Horizonte e Porto Alegre deverão ser apresentados exclusivamente nos escritórios da PETROBRÁS.

A retenção do Imposto de Renda na fonte sobre o dividendo será feita à opção dos acionistas, mediante indicação no formulário de pedido, exceto para os possuidores de ações ao portador que não se identificarem, caso em que a retenção é obrigatória.

BANCOS CREDENCIADOS

BANCO DO ESTADO DE ALAGOAS S.A.
BANCO DO ESTADO DO AMAZONAS S.A.
BANCO DO ESTADO DA BAHIA S.A.
BANCO DO ESTADO DO CEARÁ S.A.
BANCO DO ESTADO DO ESPÍRITO SANTO S.A.
BANCO DO ESTADO DE GOIÁS S.A.
BANCO DO ESTADO DA GUANABARA S.A.
BANCO DO ESTADO DO MARANHÃO S.A.
BANCO DO ESTADO DE MATO GROSSO S.A.
BANCO DO ESTADO DE MINAS GERAIS S.A.
BANCO DO ESTADO DO PARÁ S.A.
BANCO DO ESTADO DA PARAÍBA S.A.
BANCO DO ESTADO DO PARANÁ S.A.
BANCO DO ESTADO DE PERNAMBUCO S.A.
BANCO DO ESTADO DO PIAUÍ S.A.
BANCO DO ESTADO DO RIO GRANDE DO NORTE S.A.
BANCO DO ESTADO DO RIO GRANDE DO SUL S.A.
BANCO DO ESTADO DO RIO DE JANEIRO S.A.
BANCO DO ESTADO DE SANTA CATARINA S.A.
BANCO DO ESTADO DE SÃO PAULO S.A.
BANCO DO ESTADO DE SERGIPE S.A.

ESCRITÓRIOS DA PETROBRÁS

SERVIÇO FINANCEIRO – DIVISÃO DE TÍTULOS E VALORES
Setor de Atendimento ao Público
Av. República do Chile, 65 térreo
RIO DE JANEIRO – RJ
Horário: das 8:30 às 17:00 horas

ESCRITÓRIO DE SÃO PAULO
Avenida Paulista, 2.073 – Conjunto Nacional
Edifício Horsa II – 21o. andar
SÃO PAULO – SP
Horário – das 8:30 às 17:00 horas

SERVIÇOS AUXILIARES NA BAHIA
Av. Estados Unidos, 340 – Sala 205
SALVADOR – BA

ESCRITÓRIO DE PORTO ALEGRE
Rua Caldas Júnior, 120 – 21o. andar
PORTO ALEGRE – RS

ESCRITÓRIO DE BRASÍLIA
Rua N-2 Setor de Autarquias Norte
Edifício PETROBRÁS – 1o. andar
BRASÍLIA – DF

REGIÃO DE EXPLORAÇÃO DO NORTE
Rodovia Arthur Bernardes, 5.511 (Setor Financeiro)
Base do Tapanã
BELÉM – PA

REGIÃO DE PRODUÇÃO DO NORDESTE
Rua do Acre, 2.504
ARACAJÚ – SE

DISTRITO DE BELO HORIZONTE
Av. dos Andradas, 302 – s/332
BELO HORIZONTE – MG

FÁBRICA DE ASFALTO DE FORTALEZA
Esplanada do Mucuripe, s/no.
FORTALEZA – CE

Acervo: Biblioteca Pública SC - Hemeroteca Digital Catarinense

Falta de recursos impede obras do DNER em Sombrio

O pequeno orçamento de Sombrio está impedindo a implantação de obras turísticas no município pelo DNER

Sombrio (sucursal de Tubarão) – O fraco orçamento da prefeitura municipal de Sombrio, no extremo sul do Estado, está impedindo o pagamento de uma área desapropriada de 12 mil metros quadrados e orçada em Cr$ 200.000,00 que seria utilizada pelo DNER na construção de um camping, área aquática e um jardim de infância localizados nas proximidades das furnas.

O DNER por sua vez, não está disposto a indenizar os moradores situados na área desapropriada, alegando que a prefeitura é a responsável pelo pagamento do terreno. Enquanto os dois órgãos não chegam a uma solução e diante das dificuldades apresentadas, Sombrio se priva de um empreendimento que traria grandes lucros orçamentários já que o município pretende ingressar no campo turístico.

O prefeito Arlindo Cunha afirma que "é bastante lamentável o que está acontecendo e não podemos desta forma, atender a solicitação do DNER. Estamos sem verbas e não podemos de momento, efetuar o pagamento da área desapropriada e indenizar os moradores situados naquela faixa dyterra. As obras que o DNER pretente implantar é de grande importância para o Sombrio e Santa Catarina".

INTERESSE

O interesse do DNER em construir uma área turística no município surgiu em decorrência da existência de quatro furnas situadas nas proximidades da BR-101, que aliado a visitação diária de turistas ao local poderia ainda mais com a construção das obras previstas. As 4 furnas pertencem a Waldir e Vantoir, filhos de Manoel Valerim antigo proprietário que as administram por conta própria.

Das quatro furnas existentes, a que recebe maior número de turistas esta localizada nas proximidades da BR-101 e mede 15 metros de largura por quatro de altura. No seu interior há uma reentrância de aproximadadamente 23 metros onde se localiza grande concentração de lama e que era utilizada, até poucos tempos atrás, na cura de reumatismo, mas que foi proibida recentemente, pela Secretaria de Saúde. No interior das quatro furnas há sinais vulcânicos visíveis cujas datas ainda não foram reveladas.

PERIGO

Manoel Valerim, antigo proprietário das quatro furnas, afirma que não há nenhum perigo de desabamento de seu interior "porque desde que conheci o local jamais observei qualquer sinalque indicasse um possível desabamento. Os próprios geólogos que visitaram as furnas, garantiram que as grossas camadas que formam a parte superior das furnas impedem qualquer indício de um possível desmoronamento".

Segundo o seu proprietário, "as furnas custaram Cr$ 30,00 e atualmente seu valor está orçado em cerca de dois milhões de cruzeiros. Esta valorização é decorrente da construção da BR-101 que permitiu maior facilidade de locomoção aos turistas".

BB concede aumento operacional às minas

Criciúma (Sucursal) A faixa especial de crédito para descontos de títulos das empresas carboníferas, solicitada ao Banco do Brasil, pela Associação Comercial e Industrial de Criciúma, foi despachada ontem, concedendo assim um aumento limite operacional das empresas mineradoras daquela região.

Esta reivindicação, que visa sanar os problemas encontrados pelos empresários no desconto de títulos, havia sido solicitada há um mês atrás pela ACIC, através de um expediente enviado ao diretor do Banco do Brasil, Valter Perachi Barcellos.

Para justificar a sua solicitação, a Associação Comercial e Industrial de Criciúma argumentou que face aos elevados volumes de operações de vendas das empresas carboníferas de Criciúma, as restrições de crédito para desconto para desconto de títulos, estavam provo cando problemas de ordem social.

REUNIÃO

– A convite de Acic, estarão reunidos com os empresários de Criciúma, no próximo dia 14, as 19 horas, no Criciúma Clube, o secretário da Fazenda e o superintendente do Procape, a fim de abordar assuntos ligados a Secretaria da Fazenda, seu funcionamento e fomento à área industrial e fiscal.

Este encontro faz parte do programa elaborado pela Acic, para este ano, no sentido de realizar reuniões e debates com as autoridades constituídas com vistas a solução dos problemas comunttários.

Fontes Termais do Oeste têm recursos

Chapecó (Sucursal) – Seis prefeitos do Oeste catarinense estiveram reunidos esta semana com o Governador, quando foram solicitados recursos financeiros para uma reestruturação das estâncias hidrominerais de Palmitos e Águas de Chapecó.

A reivindicação encaminhada é no sentido de que o Estado adquira as terras situadas à margem das fontes termais destas duas estâncias, que pertencem as particulares, e que uma vez de posse do Estado, ofereçam condições para que uma empresa de economia mista, de âmbito intermunicipal, se estabeleça e monte uma infraestrutura turístico-empresarial, através da construção de balneários, hotéis piscinas e demais instalações de interesse turístico.

A comissãoestava formada pelos prefeitos de Chapecó (Altair Wagner), Palmitos (Darci Aléssio), Caxambu do Sul (Germano Lunelli), São Carlos (Erich Scheuermann) Águas de Chapecó (Arlindo Mohr) e Quilombo (Pedro Rossetto).

Biguaçu tem 45 mil para melhoramento de estradas

A Secretaria dos Transportes e Obras acaba de liberar Cr$ 45.000,00 à prefeitura municipal de Biguaçu, para a execução de melhoramentos de estradas da localidade de Limeira.

A liberação foi feita através do Fundo Estadual de Assistência Rodoviária, que destinou também à prefeitura de Rio do Oeste a segunda parcela de Cr$ 30 mil de um auxílio total de Cr$ 110 mil.

Esses recursos serão aplicados no melhoramento da estrada que liga a sede do município à divisa com Pouso Redondo.

CASAN
cia catarinense de águas e saneamento

EDITAL - TOMADA DE PREÇOS Nº 25/76

A COMPANHIA CATARINENSE DE ÁGUAS E SANEAMENTO – CASAN –, sociedade de economia mista, registrada na Junta Comercial do Estado sob o no. 34.438, C.G.C. do Ministério da Fazenda no. 82.508.433/001, com sede à rua Tiradentes no. 17, em Florianópolis – S.C., comunica que se encontram à disposição dos interessados, no endereço acima mencionado, os elementos da TOMADA DE PREÇOS No. 25/76 destinada a selecionar propostas para aquisição de MATERIAL DE P V C RÍGIDO para o ALMOXARIFADO CENTRAL – BARREIROS – FLORIANÓPOLIS – SC.

O EDITAL encontra-se afixado no mural da recepção da CASAN, andar térreo, local onde deverão ser entregues as propostas até as 15:00 (quinze) horas do dia 17 (dezessete) de maio de 1976.

Florianópolis, 23 de abril de 1976
A DIRETORIA

CASAN
cia catarinense de águas e saneamento

EDITAL - TOMADA DE PREÇOS Nº 26/76

A COMPANHIA CATARINENSE DE ÁGUAS E SANEAMENTO – CASAN –, sociedade de economia mista, registrada na Junta Comercial do Estado sob o no. 34.438, C.G.C. do Ministério da Fazenda no. 82.508.433/001, com sede à rua Tiradentes, no. 17, em Florianópolis – SC, comunica que se encontram à disposição dos interessados, no endereço acima mencionado, os elementos da TOMADA DE PREÇOS No. 26/76 destinada a selecionar propostas para aquisição de REGISTROS para o ALMOXARIFADO CENTRAL – BARREIROS – FLORIANÓPOLIS – SC.

O EDITAL encontra-se afixado no mural da recepção da CASAN, andar térreo, local onde deverão ser entregues as propostas até as 15:00 (quinze) horas do dia 18 (dezoito) de maio de 1976.

Florianópolis, 23 de abril de 1976
A DIRETORIA

CAIXA ECONÔMICA DO ESTADO DE SANTA CATARINA S/A.

Rua: Deodoro, 8 - Centro - Florianópolis

Carta Patente nº 904/69, de 19.09.69 — Balancete Geral em 31.03.76

ATIVO

DISPONÍVEL			
Caixa		2.408.690,65	
Banco do Brasil S/A - Conta Depósitos		2.749.915,54	
Títulos Federais de Curto Prazo		1.997.780,00	
Banco do Estado de Santa Catarina S/A - Conta Depósitos		3.419.909,07	10.576.295,26
REALIZÁVEL			
Empréstimos			
À Atividades Não Especificadas	87.783.624,03		
À Entidades Públicas	15.866,76		
Hipotecários	16.475.677,23		
Habitacionais - Sistema B.N.H.	135.548.554,19	239.823.722,21	
Outros Créditos			
Compensação - Nossa Remessa	3.876.600,06		
Compensação - A Remeter	2.016.381,09		
Compensação - A Devolver	380.925,55		
Cheques e Ordens a Receber	1.669.140,16		
B.N.H. - Depósitos no FAL	5.429.899,15		
Acionistas - Capital a Realizar	7.500.000,00		
Departamentos no País	100.163.974,38		
Outras Contas	11.453.420,34	132.490.340,73	
Valores e Bens			
Valores	44.569,00		
Bens	124.186,20	168.755,20	372.482.818,14
IMOBILIZADO			
Móveis e Utensílios e Almoxarifado			4.730.867,85
RESULTADO PENDENTE			17.499.996,72
CONTAS DE COMPENSAÇÃO			308.329.114,91
			713.619.092,88

PASSIVO

NÃO EXIGÍVEL			
Capital		35.000.000,00	
Fundo de Reserva Legal		227.496,73	
Fundo de Amortização de Imóveis, Móveis e Utensílios		141.731,60	
Fundo de Reservas Especiais		1.776.000,00	37.145.228,33
EXIGÍVEL			
Depósitos			
À Vista e a Curto Prazo:			
Do Público	123.832.995,57		
De Entidades Públicas	37.193.476,02	161.026.471,59	
À Médio Prazo:			
Do Público			
- Com Correção Monetária	378.800,00	161.405.271,59	
Outras Exigibilidades			
Compensação - Sua Remessa	4.970.245,63		
Departamentos no País	100.788.367,27		
Outras Contas	1.236.362,67	106.994.975,57	
Obrigações (Especiais)			
Recebimento por Conta do Tesouro Nacional	48.961,17		
Obrigações para Refinanciamentos e Repasses Oficiais	76.117.257,03		
Outras Contas	1.878.299,28	78.044.517,48	346.444.764,64
RESULTADO PENDENTE			21.699.985,00
CONTAS DE COMPENSAÇÃO			308.329.114,91
			713.619.092,88

Florianópolis, 31 de março de 1976.

Paulo Bauer Filho
Presidente

Gilberto Leal de Meirelles
Diretor de Operações

Décio Martignago
Diretor Administrativo

Orlando Magalhães Penna
Diretor Financeiro

Luiz Carlos Godinho
Contador Reg. CRC/SC nº 4734

C. RAMOS S/A - COMÉRCIO E AGÊNCIAS

CGC/MF - 83.873.646/0001 - 00

RELATÓRIO DA DIRETORIA

Senhores acionistas:

A diretoria da sociedade, em cumprimento ao que determina o decreto-lei nº 2.627 de 1940 e os estatutos, apresenta à sua apreciação, o balanço geral, demonstrativo da conta lucros e perdas e parecer do conselho fiscal, relativos ao exercício encerrado em 31 de dezembro de 1975.

Outras informações que se fizerem necessárias poderão ser obtidas na sede social da empresa, sito à rua Cel. Pedro Demoro nº 1466 em Florianópolis, para maiores esclarecimentos.

Florianópolis, 20 de abril de 1976.

Adolfo Martins Camilli
Diretor Administrativo

Itamar José Duarte
Diretor Financeiro

BALANÇO GERAL ENCERRADO EM 31.12.75

Regist. às fls. 143, 144 e 145, Diário nº 34

ATIVO

DISPONÍVEL		
Caixa e Bancos		109.721,69
REALIZÁVEL		
Contas e Duplicatas a Receber	2.850.852,62	
Mercadorias - Estoque	1.058.836,35	3.909.688,97
IMOBILIZADO		
Imobilizações Financeiras	939.519,59	
Imobilizações Técnicas	602.388,83	
Corr. Monet. Ativo Imobilizado	980.967,63	2.522.876,05
RESULTADO PENDENTE		
Garantias e Desp. a apropriar		71.910,59
COMPENSADO		
Compensações ativas diversas		2.364.879,39
Total do Ativo		8.979.076,69

PASSIVO

EXIGÍVEL		
Obrigações e fornec. p/Merc.	700.362,35	
Bancos c/empréstimos	1.705.853,71	
Títulos e outras contas a pagar	874.611,12	3.280.827,18
NÃO EXIGÍVEL		
Depreciações, Provisão, Correções e Reserva, Lucros e Perdas em suspenso	553.370,12	
Capital	2.780.000,00	3.333.370,12
COMPENSADO		
Compensações Passivas Diversas		2.364.879,39
Total do Passivo		8.979.076,69

DEMONSTRAÇÃO DA CONTA LUCROS E PERDAS REF. BALANÇO - 1975

DÉBITO

Custos das vendas	12.930.121,43
Despesas Diretas c/vendas	3.054.039,65
Despesas Indiretas administrativas	1.848.382,46
Resultado lucro em suspenso	180,01
Total do Débito	17.832.723,55

CRÉDITO

Vendas de mercadorias e serviços	17.034.723,82
Outras rendas diversas	797.999,73
Total do Crédito	17.832.723,55

Florianópolis, 31 de Dezembro de 1975

ADOLFO M. CAMILLI
Dir. Administrativo

ITAMAR JOSÉ DUARTE
Diretor Financeiro

HERMES MANOEL FERNANDES
Téc. Contab. CRC/SC nº 7.960

PARECER DO CONSELHO FISCAL

Os abaixo assinados, membros efetivos do conselho fiscal da Firma C.RAMOS S/A. - COMÉRCIO E AGÊNCIAS, após demorado exame do relatório da diretoria, balanço geral, demonstrativo da conta lucros e perdas e demais documentos contábeis do exercício de 1975, são de parecer que os mesmos devem ser aprovados pelos acionistas, visto que, encontram-se na mais perfeita ordem e exatidão refletindo a verdadeira situação da sociedade.

Florianópolis, 20 de abril de 1976.

Nelson Pamplona da Rosa — Mário Pille — Reinaldo Ramos

Acervo: Biblioteca Pública SC - Hemeroteca Digital Catarinense

Transformador explode no Rio e destrói andar de prédio

A explosão do transformador teria sido a causa principal do incêndio que destruiu, ontem à tarde, o 3o. andar do prédio da Rua do Rosário, 32, onde funcionava a Fábrica Real de Carimbos S/A, provocando além do enorme pânico entre os habitantes dos prédios vizinhos, um congestionamento no Centro do Rio de Janeiro.

Foi necessária a intervenção de várias guarnições do Quartel Central do Corpo de Bombeiros para debelar as chamas, que ameaçaram propagar-se para o 2o. andar do prédio e para a Papelaria Brasil, que funciona ao lado. Faltou água na área e os prejuízos, estimados pelos donos da pequena indústria, vão a Cr$ 1 milhão.

No 2o. andar do prédio onde ocorreu o incêndio funcionava uma pequena fábrica de bolsas e outra parte era ocupada pela fábrica de carimbos. No andar térreo, está um bar e restaurante. O fogo, segundo empregados do bar, começou por volta das 14 horas, quando um forte estrondo foi ouvido. Logo, alguém gritou que a casa estava em chamas e o pânico foi geral.

Dos andares superiores, os empregados desciam as escadas aos gritos. No bar, fregueses largavam pratos de comida. Os garçons fugiam também. Antes dos bombeiros chegarem, o prédio estava totalmente vazio e envolto nas chamas. Quando as primeiras guarnições estavam chegando, novas explosões foram ouvidas. Quando o combate ao fogo foi iniciado, faltou água nos hidrantes.

Os bombeiros recorreram aos carros-pipas e as mangueiras então começaram a estourar. Depois de muito trabalho, os soldados deram combate ao fogo e meia hora depois ele estava debelado.

Durante a luta dos bombeiros contra as chamas, todos os estabelecimentos bancários, financeiros, bares, cartórios e outros existentes no trecho entre 1o. de Março e Avenida Rio Branco (da Rua do Rosário) fecharam suas portas, e o trânsito nas imediações ficou muito congestionado.

Patrulheiro que precisava de novo rim faleceu em São Paulo

Faleceu quinta-feira em São Paulo e foi enterrado ontem em Florianópolis o patrulheiro rodoviário Valmir Dias, que deveria receber um rim mas não resistiu à doença até o dia da operação, marcada para as próximas semanas.

A saúde do patrulheiro rodoviário começou a interessar mais de perto à população quando, decidindo submeter-se ao transplante de um rim e pedindo por doadores voluntários, recebeu a oferta de rins de mais de dez presidiários da Penitenciária de Florianópolis.

Ainda no finaldo ano passado os doadores voluntários foram submetidos à triagem e prestaram uma série de exames médicos e alguns deles inclusive seguiram para São Paulo, onde uma equipe de especialistas daria o veredicto final sobre suas condições de saúde.

Enquanto isso Valmir Dias submetia-se semanalmente ao rim artificial, operação que desintoxicava o sangue das toxinas. Em seguida ele viajou para São Paulo, onde não sobreviveu ao desdobramento da enfermidade e morreu antes do transplante.

Documentos extraviados levam defesa apelar da condenação

Por cinco votos contra dois e seis contra um o Corpo de Jurados do Tribunal do Júri, rejeitou ontem as teses de Legítima Defesa Pessoal e Defesa da Honra respectivamente, condenando o réu Aloisio José da Silveira, acusado de Tentativa de Homicídio contr Walter Clementino Pereira, a seis anos de reclusão. A pena foi reduzida em dois terços, face as atenuantes do parágrafo primeiro do artigo 121 do Código Penal, ficando o réu condenado a **dois anos de reclusão**, por tentativa de homicídio, devendo cumpri-la na Cadeia Pública ou Penitenciária do Estado.

Ao pronunciar a sentença condenatória o Juiz de Direito da 1a. Vara Criminal de Florianópolis, Hernani de Palma Ribeiro, ordenou que fosse expedida a ordem de prisão do réu, uma vez que este responde ao processo em liberdade. A sessão de ontem, realizada no auditório da Faculdade de Direito, teve início às 13 horas e a sentença só foi proferida por volta das 22h30m, tendo sido presidida pelo Juiz Hernani de Palma Ribeiro, pelo Promotor Público Waldemiro Borini, escrivão Pedro Soares de Oliveira Júnior, sendo que, na defesa do acusado atuaram os advogados Jacob de Souza Filho e Evilázio Caon.

Feita a acusação, seguida da defesa, o Juiz determinou uma pausa para o jantar e, logo após, o Promotor Público apresentou a réplica contra a defesa e esta, por seu turno, apresentou a contestação. Não foram apresentadas testemunhas, fato que dividiu as opiniões dos estudantes de Direito presentes, quanto ao possível resultado, uma vez que "as provas apresentadas deixavam muito a desejar", comentavam.

COMO ACONTECEU?

O réu respondia processo por crime de tentativa de homicídio contra seu vizinho Walter Clementino Pereira, fato ocorrido por volta das 8 horas do dia 22 de abril de 1974, no Estreito, quando Aloisio sacou do revólver disparando dois tiros contra Walter, atingindo-o no abdomen. A discussão que culminou com o disparo havia sido iniciada por volta das 22 horas do dia anterior, após um desentendimento havido entre o réu e a vítima.

De outra parte, os advogados de Defesa Jacob de Souza Filho e Evilázio Caon adiantaram ontem que irão recorrer ao Tribunal de Justiça, solicitando a anulação do Júri de ontem, sob alegação de "extravio de documentos constantes do processo" ou então, em última hipótese requererão a "diminuição da pena".

Ao concluir a sessão de ontem, o Juiz Hernani de Palma Ribeiro informou que já encaminhou expediente ao Secretário de Justiça do Estado, pedindo a construção de um prédio para o Tribunal do Júri de Santa Catarina em Florianópolis e conclamou aos estudantes no sentido de que "trabalhem através dos diretórios pela construção do prédio do Tribunal do Júri em Florianópolis".

Incêndio destrói fábrica e estoque de ração no Oeste

Chapecó (Sucursal) – Um incêndio de grandes proporções, cujoas causas ainda não foram apuradas, destruiu completamente as instalações de uma fábrica pertencente ao grupo Frigoaves Itapiranga S/A, sediada na cidade de Itapiranga, que produzia 60 toneladas diárias de rações para aves. Conforme testemunhas do sinistro da empresa, o fogo se alastrou em várias dependências e em menos de uma hora destruiu além do prédio, as diversas máquinas e aproximadamente 40 toneladas de rações prontas para a entrega, o mesmo ocorrendo com as matérias primas em estoque.

O Corpo de Bombeiros da cidade gaúcha de Frederico Westphalen foi chamado, no entanto chegou ao local quatro horas depois do início do incêndio, em tempo de fazer apenas os trabalhos de rescaldo e providenciar o isolamento de outras construções próximas.

Embora não se conheça oficialmente a extensão dos danos, sabe-se que os prejuízos alcançaram proporções elevadas. Por outro lado, a direção da empresa não confirmou a existência de seguro das instalações e mercadorias.

Justiça indicia trio incendiário de SP

Com o depoimento do comandante do Corpode Bombeiros de São Paulo, Coronel Jonas Flores, começou ontem, na 18a. Vara Criminal, o sumário de culpa de Eduardo Forma, Johannes Kozlowski e Carlos Dratovski, acusados de haverem incenciado propositadamente a galeria Antártica, na rua José Paulino, na capital paulista, visando o recebimento dos prêmios do seguro contra fogo.

O comandante do Corpo de Bombeiros negou que tivesse afirmado que o incêndio fosse doloso, mas ressaltou que o encontro dos materiais inflamáveis e de velas no prédio tornava presumível aquela dedução. O administrador do condomínio da galeria, Daniel Grodescin disse que o prédio estava segurado em Cr$ 30 milhões, sendo que a empresa dos acusados fazia jus a 5 por cento dessa importância.

Os outros depoentes de ontem foram o vigia noturno Delilo Viana e o zelador Manoel Oliveira, que nada souberam esclarecer, e o comerciante Iohoszend Mazan, sócio de três lojas na mesma galeria, que disse não acreditar na hipótese de incêndio doloso, já que o fogo propagou-se simultaneamente por vários pontos de uma grande extensão.

Juiz mineiro devolve Cr$ 2,1 milhões ao TCU

O juiz mineiro Herbert Magalhães Drumond, ex-presidente, aposentado, do Tribunal Regional do Trabalho da 3a. Região no período 68/73, está providenciando o recolhimento ao Tribunal de Contas da União - TCU - da importância de Cr$ 2.167.000,00, da qual está sendo acusado de ter se apropriado indebitamente.

Segundo informou ontem em Belo Horizonte o advogado do denunciado, Marcelo Jardim Linhares, o juiz, embora não sendo o único acusado pelo desvio - há mais dois, cujos nomes não revelou - prefere não se subordinar a um processo criminal, razão pela qual pretende devolver a importância parceladamente, o que determinaria a extinção do processo administrativo.

De acordo com os processos administrativos nos quais o juiz Herbert Magalhães Drumond foi denunciado, ficou comprovado que ele desviou em benefício próprio o total de Cr$ 2.167.000,00 proveniente de verbas de vencimento de servidores "fantasmas", as quais ele recebia mediante a apresentação de procurações falsas.

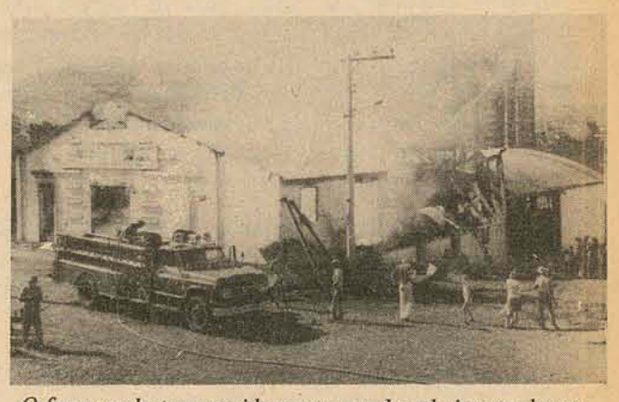

O fogo se alastrou rapidamente e os bombeiros tardaram

MINISTÉRIO DA EDUCAÇÃO E CULTURA
UNIVERSIDADE FEDERAL DE SANTA CATARINA

EQUIPE TÉCNICA ESPECIAL

EDITAL
DOCENTE AFASTADO

O Presidente da Equipe Técnica Especial da Universidade Federal de Santa Catarina, no uso de suas atribuições,

CONVOCA

Os professores abaixo relacionados, que nas fichas de Inclusão, em data de 30 de junho de 1975, constaram como afastados do efetivo exercício enquadrados nos diversos itens da Tabela de Situações Funcionais, constante da Instrução Normativa no. 01/75 do MEC, e que não receberam ou não responderam a notificação expedida pelo correio, a se manifestarem junto ao Departamento de Pessoal da UFSC, no Campus Universitário da Trindade, no prazo improrrogável de 5 (cinco) dias úteis, a contar da última publicação deste Edital, para expressamente optarem pela inclusão no Novo Plano de Classificação de Cargos.

1 – Maria da Graça Paim Neves Salema Coelho
2 – Antônio Carlos Werner
3 – Antônio Filomeno
4 – Jair Francisco Hamms

Na falta de manifestação até aquele prazo, será incluído no Quadro Suplementar, nos termos do item 7.2.2.2, da Instrução Normativa no. 01/75, do MEC, se estável e não optante pelo FGTS. No caso de não estável e/ou optante pelo FGTS, será dispensado.

Florianópolis, 19 de abril de 1976.
Prof. Victor Antônio Peluso Júnior
Presidente da E.T.E.

Teatro Álvaro de Carvalho
Dia 24/04/76 - 21 horas
Coro do Teatro Carlos Gomes
Abre
3a. Temporada de Concertos
da
Pró-Música de Florianópolis

Ingressos: Cr$ 30,00 (Platéia) Cr$ 15,00 (Balcão)
à venda nas lojas
Jane Modas - em frente ao Cine São José
Tecidos Tuffi Amin - rua Felipe Schmidt

ESTADO DE SANTA CATARINA
SECRETARIA DOS TRANSPORTES E OBRAS
DEPARTAMENTO DE ESTRADAS DE RODAGEM

AVISO DE LICITAÇÃO

O DEPARTAMENTO DE ESTRADAS DE RODAGEM DE SANTA CATARINA, através do GRUPO EXECUTIVO DE LICITAÇÕES (GEL), leva ao conhecimento dos interessados, que se acha aberta a TOMADA DE PREÇOS – EDITAL No. 55/76, para execução de 1 (uma) ponte em concreto armado sobre o rio MÃE LUZIA, em FORQUILHINHA, com prazo de entrega das propostas até as 15,00 (quinze) horas do dia 12 de maio de 1976 no Protocolo Geral do DERSC, situado no 7o. andar do Edifício das Diretorias, em Florianópolis.

Cópias do referido Edital e maiores esclarecimentos serão obtidos junto ao GEL, no endereço acima mencionado.

DER/SC, em Florianópolis, 19 de abril de 1976
Engo. Civil Osny Berretta
Presidente do GEL
Engo. Civil Sérgio R. Beims
Diretor de Construção

BADESC
BANCO DE DESENVOLVIMENTO DO ESTADO DE SANTA CATARINA S.A.

CAPITAL AUTORIZADO Cr$ 150.000.000,00
CAPITAL SUBSCRITO Cr$ 60.016.000,00
SEDE: Rua Manoel de Oliveira Ramos, 33 - 1º andar
Caixa Postal, D-81 - Tel. 44-2233 - Telex 0482 - 125
88000 - Florianópolis - Santa Catarina
Carta Patente - I-350 de 20.08.75 - CGC. nº 82937293/001 - 00

BALANCETE GERAL EM 31/03/1976

ATIVO			
DISPONÍVEL			49.083.466,92
REALIZÁVEL			
Empréstimos e Financiamentos			
Ao Setor Secundário Privado	39.950.856,85		
Ao Setor Terciário Privado	20.874.848,63		
		60.825.705,48	
Outras Aplicações			
Títulos e Créditos a Receber		167.268,00	
Outros Créditos			
Outros		263.806,88	
			61.256.780,36
IMOBILIZADO			
Móveis, Utensílios e Almoxarifado		1.111.245,71	
Instalação da Sociedade		1.764.026,47	
			2.875.272,18
RESULTADO PENDENTE			4.029.989,84
CONTAS DE COMPENSAÇÃO			305.585.174,41
			422.830.683,71

PASSIVO			
NÃO EXIGÍVEL			
Capital		60.016.000,00	
Fundo de Reserva Legal		75.151,00	
Fundo de Amortização de Imóveis, Móveis e Utensílios		11.945,17	
Fundos de Reserva Especiais		1.405.356,62	
			61.508.452,79
EXIGÍVEL			
Outras Exigibilidades			
Credores Diversos - País e Exterior		6.698.099,22	
Obrigações Especiais			
Obrigações Contraídas com Inst. Oficiais	44.111.520,11		
Imposto sobre Operações Financeiras	38.767,27		
Outras	22.500,00		
		44.172.787,38	
			50.870.886,60
RESULTADO PENDENTE			4.866.169,91
CONTAS DE COMPENSAÇÃO			305.585.174,41
			422.830.683,71

Florianópolis (SC), 07 de abril de 1976

Renato Ramos da Silva
Presidente

Altino da Cunha
Diretor

Carlos Passoni Junior
Diretor

Laércio Pedro da Luz
Diretor

Marcílio João da Silva Medeiros Filho
Diretor

Washington Luiz do Valle Pereira
Contador - CRC/SC - 0744 - CPF 006.680.959 - 20

ENCURTANDO DISTÂNCIAS

Acervo: Biblioteca Pública SC - Hemeroteca Digital Catarinense

Beto Stodieck

Uma para o Detran

Em cima da calçada da Beira-Mar Norte, rente aos edifícios, é permitido estacionar. Ao menos não é proibido.

*

Dia desses, leitor desta coluna e morador de uma das poucas casas da nossa marítima avenida, teve de pular o muro, simplesmente porque a calçada em frente a sua casa estava a tal ponto congestionada de carros procedentes do edifício Aquarius, ao lado, qué chegou a obstruir o seu portão. Reclamação feita, simples e lacônica (e em tom malcriado) resposta: "a calçada é pública, estaciona quem quer".

*

Que a calçada é pública, a coluna confirma. Mas para pedestres... Para carros, se é que não sabem, está reservado o meio da rua.

O Seis ditando moda

Para o baile de aleluia do Clube Seis de Janeiro, Estreito, último sábado, os associados eram convidados a comparecer trajando roupa "esporte-social", muito mais elegante... Na portaria muitos deselegantes foram barrados só porque usavam camisões (todos estão usando: logo, já deixou de ser moda) ou camisetas (compradas em Buenos Aires, garantiram) porque, segundo o porteiro, o tal "traje esporte-social" exigido tinha como peça fundamental uma camisa que pudesse ser usada com gravata – se bem que essa histórica peça do vestuário masculino era dispensada (daí ser, além de social, esportiva...).

*

Calças Lee também foram barradas. E sapatos que pudessem se assemelhar ao tênis não passaram pelo exigente crivo imposto pela diretoria social (ou seria esportiva-social?) do conhecido "gigante do Estreito".

*

Dentro do clube, satisfeito, o corpo de associados bailava e pontificavam vestidos longos e largas gravatas. Mas se o brim, para os homens, não constituía traje "esporte-social", havia um número significativo de menininhas de calça cigarrete (outra coisa que já era – as calças, agora, para quem quiser seguir a moda, têm de ter entre 32 e 33 centímetros de boca), camisões e camisetas.

*

No fim, o porteiro deu explicação que encerrou definitivamente a questão: "traje esporte-social é terno, só que sem gravata e sem paletó". Entenderam?

No elevador

Apesar do grande número de elevadores que assola a cidade no seu constante sobe e desce, muitas pessoas consideradas civilizadas ainda não aprenderam, mesmo indo ao Rio em julho onde podem ver que o carioca faz fila para tudo, que, ao utilizar o prático substituto da escada, as pessoas, se não por educação (já que nem todos têm), mas para evitar encontrões e acidentes, têm de esperar pelo seu esvaziamento para, então, entrarem. E não o que normalmente acontece: antes de sair, já estão, todos, amontoados rente à porta. Quem pretende abandonar o elevador não consegue, assim como os que estão invadindo não têm condições de usufruí-lo...

Quem cochicha o rabo espicha

Em recente acontecimento social, grupinho dos mais fechados e engraçados comentava, entre risos e cochichos, sobre os demais, também muito engraçados, em volta.

*

Mais tarde, perguntando ao **host** se aqueles risinhos haviam passados desapercebidos (o que nunca deveria ter sido perguntado), elementos do grupo receberam resposta digna da atitude que "brindavam" os demais:

– Absolutamente, não teve problema nenhum: estavam todos rindo de vocês também...

W.O. de Oliveira

Luiza Luz Lins, a terceira das filhas do Pimpa e da Olga, bonita que nem a mãe, as irmãs, as tias, a família enfim.

Para quem já viu ou ainda não viu o filme ("Tommy"), Cesar Valente apresentará hoje e amanhã, às 10 da noite, na rádio Guarujá, a história (que nessas alturas todos já sabem) e as músicas da primeira gravação de "Tommy", devidamente acompanhadas da *London Simphony Orchestra*, **que diga-se de passagem, é muito superior a trilha sonora do filme que está levando milhares ao Cecomtur.**

■

Dona Daisy Werner Salles, como boa dona-de-casa, o que nunca deixou de ser, é vista, diariamente, por volta das seis e meia da tarde, comprando pão para a família, na padaria Santa Catarina, rua Vitor Konder, esquina Praça Etelvina Luz. Muito democraticamente.

A engraxada Beira-Mar Norte

Ao lado do Twist, atual ponto de encontro da gurizada na Beira-Mar Norte, existe uma casa que sofre as consequências de tanta movimentação. Como **drive-in** não oferece conforto algum, os frequentadores, quando a pé, são obrigados a procurar pouso nos muros, nos meio-fios. E a frente dessa casa era a preferida, com o seu muro disputadíssimo, originando, naturalmente, uma série de problemas para os proprietários que não conseguiam ter paz, dado o barulho até alta madrugada, das mais variadas espécies e procedências.

*

Solução encontrada pelos incomodados proprietários: buzuntaram a murada com negra graxa, afugentando, consequentemente, a rapaziada que só teve que procurar outro ninho.

*

E foram parar no meio-fio, exatamente em frente à dita casa. Os donos não se deram por vencidos e, como numa implacável perseguição aos guris, noite dessas, vários deles tiveram suas calças carimbadas com... graxa preta. É que o meio-fio foi, também, devidamente engraxado...

*

Não será surpresa para esta coluna se, daqui a pouco, o asfalto da Beira-Mar, ao menos naquele pequeno trecho, aparecer engraxado, numa guerra total ao barulho de motocas e carangos, que fazem o horror da audição da sensível vizinhança.

Uma indagação que nunca deve ser feita: "Ou ela ou eu?" Normalmente "ela" é quem acaba sendo a escolhida... Perguntem para umas tantas...

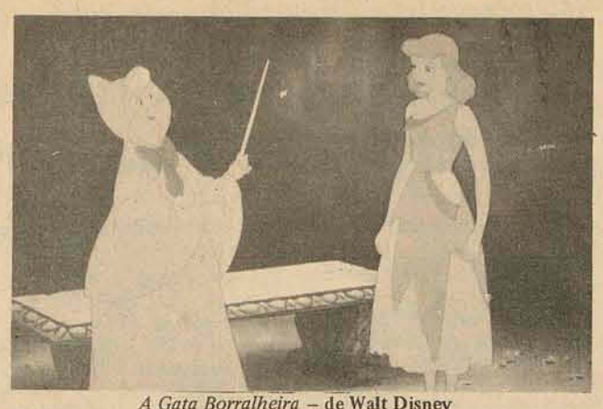

A Gata Borralheira – de Walt Disney

Cinema

Darci Costa

Tommy – Transposição cinematográfica da ópera rock de Pete Townshend, dirigida pelo inglês Ken Russel, o cineasta de "Mulheres Apaixonadas", "Delírio de Amor" e "O Namoradinho". Narra a história de Tommy, um rapaz cego, surdo e mudo, que se transforma em campeão de Fliperama e faz-se então representar como um Messias. Nomes famosos do cinema: Oliver Redd, Ann Margret, Jack Nicholson e de música pop: Roger Daltrey, Elton John, Eric Clapton, John Entwistle, Keith Moon, Paul Nicholas, Robert Powell, Pete Townshend, Tina Turner e The Who. Censura 16 anos. Cecomtur – 2 - 4 - 7,45 - 9,45 horas

O Carrasco de Roma (Massacre In Rome) Dirigido por George Pan Costa (assistente de Costa Gravas em "Z") narra um fato político. Situado à época da ocupação nazista em Roma: em março de 1944, sob ordens de Hitler, 355 romanos foram mortos, em represália ao ataque dos guerrilheiros à tropa alemã SS. Richard Burton, Marcelo Mastroianni, Leo McKern, John Steiner, Anthony Steel, Delia Bocardo. São José – 3 - 7,45 - 9,45 horas

O Herói de Kung Fu – caratê chinês – 18 anos. Ritz – 5 - 7,45 - 9,45 horas

A Gata Borralheira – Reapresentação. Desenho animado em longa metragem, de Walt Disney. Coral – 3 - 8 - 10 horas

O Carrasco de Roma (Massacre in Rome) – de George Pan Cosmatos.

Horóscopo

Omar Cardoso

ÁRIES – Dia excepcionalmente favorável ao bom resultado de todas as suas empresas. Lembre-se de que o Sol em Touro, agora, pressagia êxito financeiro, profissional e progressos gerais para você, Áries.

TOURO – Grandes chances de elevação de progressos artísticos e em outros sentidos, uma vez que o influxo lhe é totalmente benéfico neste dia. Aproveite as próximas horas para manifestar os seus pensamentos e fazer contatos pessoais. Se ainda não aniversariou, não descuide da saúde, nem dos inimigos ocultos.

GÊMEOS – Dia neutro no qual terá favorabilidades para os assuntos profissionais e ser bem sucedido em empresas de um modo geral. Em assunto de ordem sentimental, procure ser mais cauteloso, evite preocupações, ainda mais se você nasceu no primeiro decanato, ou seja, nos últimos dias de maio.

CÂNCER – Bons prenúncios de êxito deliniam-se a você. É importante não perder tempo com minúcias; vá diretamente aos projetos mais audaciosos, mais práticos e de maior interesse. Confie plenamente em si, apoiado e amparado que está mental e materialmente, pelas pessoas que aniversariam neste período do ano.

LEÃO – Como nasceu no signo líder, você pode se tornar agora, campeão, vencedor, inclinado à aventura, hoje, poderá se identificar, pelo menos um pouco, com os nativos de Áries e Sagitário e assim elevar-se, progredir, pois o período é muito bom.

VIRGEM – Nas primeiras horas deste dia, especialmente antes das sete da manhã, evite atritos com pessoas nascidas em Áries e Leão, procure ser compreensiva e diligente em tudo. Bons negócios e êxito profissional. Seu horóscopo estará mais favorecido após o pôr do sol.

LIBRA – Tudo que pretende realizar, faça-o neste dia, pois poderá ser realizado com êxito. Evite o excesso de trabalho, pois há perigo de abater-se fisicamente, estando você sob a influência da Oitava Casa Astral. Melhoria das condições econômicas, devem ser esperadas para breve.

ESCORPIÃO – Está, realmente, vivendo um dia que o favorece. No entanto, como tem Marte e o Sol na Sétima Casa Astral, faça tudo para evitar, agora, atritos e discussões, porque neste período do ano, Escorpião facilmente discute e briga. Procure evitar isto.

SAGITÁRIO – Dia propício, prenunciando chances de boa disposição, tanto física como mental. É o dia do seu planeta governante. O contato com pessoas nascidas em Capricórnio, Touro e Virgem, trar-lhe-ão, hoje e agora, compensadoras vantagens. Você está em pleno "Paraíso Zodiacal".

CAPRICÓRNIO – Tudo indica que hoje terá sucesso em quase tudo que possa imaginar. Está no período mais favorável do ano. Empreenda e dê continuidade ao que tende fazer com o máximo de entusiasmo. Cupido, o deus do amor, bem favorecido em seu horóscopo, Capricórnio.

AQUÁRIO – Evite afobações diante dos outros e assim estará contribuindo para obter domínio sobre si mesmo e valer-se da influência Astral, que o liga ao lar e à família. Ao resolver assuntos difíceis, problemáticos, mantenha a serenidade. Aja porém, com resolução, porque é o melhor período do ano para estabilizar-se, inclusive comprar a casa própria.

PEIXES – Pessoas nascidas em seu signo, poderão auxiliá-lo neste dia. É o seu dia. A influência Astral é a melhor para viagens, mudanças, escritos, literaturas, amizade, relacionamento com irmãos, primos, sobrinhos, sócios, etc. Você estará hoje, com ânimo para falar e influenciar bem aos outros. Procure economizar; pense em guardar para o dia que virá.

CLOSE

dia 26 de abril, às 21 h.

"O gesto, a festa, a mensagem: 2.000 anos de teatro".

NA CULTURA
CANAL 6

O TEATRO DENTRO DA SUA CASA

Para assistir o mais impressionante espetáculo teatral de todos os tempos você não precisa pagar ingresso.

Mas é bom ligar a televisão na hora certa, pois não haverá um segundo espetáculo.

Às 21 horas do dia 26 de abril – segunda-feira próxima –, depois que o pano subir, você assistirá os principais episódios de tudo que já foi levado ao palco, desde o tempo dos gregos até hoje, inclusive os momentos mais importantes do teatro brasileiro contemporâneo.

Escrito por Flávio Rangel e Millôr Fernandes. "O Gesto, a Festa, A Mensagem: 2.000 Anos de Teatro", colocará em cena o maior e mais expressivo elenco de atores jamais reunido num programa de TV.

Com ele, a Tupi inaugura uma série de especiais que leva o nome de "Universo 76".

Este é o elenco completo dos atores que você irá aplaudir: Anita Cossei – Antônio Petrim – Antunes Filho – Ariclê Perez – Bibi Ferreira – Beatriz Segall – Carlos Zara – Célia Helena – Chico Martins – Cláudia de Alencar – Cláudio Correa e Castro – Cleyde Yaconis – Denise Del Vechio – Dionísio de Azevedo – Edney Giovenazzi – Edwin Luiz – Elias Gleiser – Elis Regina – Etty Fraser – Eudósia Acunã – Eva Wilma – Ewerton de Castro – Felipe Carone – Fernanda Montenegro – Fernando Menezes – Flávio Rangel – Geraldo D'el Rei – Gianfrancesco Guarnieri – Gladis Regina – Hamilton Monteiro – Henrique Martins – Joana Fomm – João José Pompeu – João Luiz de Almeida – John Herbert – José Luiz Pinho – Laerte Morrone – Maria Della Costa – Márcia Rita Hury – Maria Isabel de Lizandra – Millôr Fernandes – Nádia Lippi – Olney Cazarré – Othon Bastos – Paulo Hesse – Paulo Autran – Raul Cortez – Regina Nogueira – Ricardo Blat – Ricardo Dias – Riva Nimitz – Rodolfo Mayer – Sadi Cabral – Tônia Carreiro – Toni Ramos – Valderez de Barros – Xandó Batista – Wanda Stefania.

TONI CHEGA AMANHÃ

O ator Toni Ramos estará desembarcando às 16:30 horas de amanhã no Aeroporto "Hercílio Luz". Em Santa Catarina, desde o dia 26 deste mês até 2 de maio, ele e Míriam Meheler estarão apresentando a peça "Leito Nupcial".

LAJE PRÉ-MOLDADA
TAPUIA MELHORAMENTOS
PARA FORRO E PISO
Maior rapidez ● Economia de 30% ● Entrega imediata Qualquer quantidade ● Atendemos todo o estado com assistência técnica
Consultem-nos (0482) 22-6500 22-6290 22-4235 22-4002
REG. CREA, N.º 5.175 - 10.ª Região
VENDAS: Rua Emílio Blum, 27 - Florianópolis - SC

LEIA
E
DIVULGUE
O ESTADO

CELESC
CENTRAIS ELÉTRICAS DE SANTA CATARINA

CGC/MF No. 83.878.892/001
ASSEMBLÉIA GERAL EXTRAORDINÁRIA
EDITAL DE CONVOCAÇÃO

Ficam convocados os Senhores Acionistas da Centrais Elétricas de Santa Catarina S/A – CELESC –, para se reunirem em Assembléia Geral Extraordinária a realizar-se no próximo dia 30 de abril de 1976, às 16,00 horas, em sua sede social, à Rua José da Costa Moellmann, no. 129, nesta Capital, para deliberarem sobre a seguinte Ordem do Dia:

1. Proposta da Diretoria para aumento do Capital Social, de Cr$ 428.775.923,00 para aproximadamente Cr$ 513.105.300,00, decorrente de:
   a) aproximadamente Cr$ 35.017.206,00 proveniente do resultado da reavaliação do Ativo Imobilizado, nos termos da Lei no. 4357 de 16.08.1964;
   b) Cr$ 13.760.267,51 relativos ao saldo do exercício de 1974, da conta de reserva para futuro aumento de capital;
   c) aproximadamente Cr$ 2.675.633,49 relativos a parte da Reserva Legal;
   d) Cr$ 32.876.270,00, proveniente de quotas de retorno do Imposto Único Sobre Energia Elétrica atribuídas às Prefeituras Municipais e Estado de Santa Catarina conforme créditos da conta de Futuro Aumento de Capital, e nos termos do artigo 9o., da Lei no. 4156, de 28.11.62, regulamentada pelo artigo 27 do Decreto no. 68419, de 25.03.1971, e Portaria no. 300, de 12.04.1972, do MME.
2. Outros assuntos de interesse social.

Florianópolis, 19 de abril de 1976.

Dr. HERCÍLIO ALDO DA LUZ COLLAÇO – Presidente
Dr. VICTOR FERNANDO SASSE – Diretor Financeiro
Dr. ALDO BELLARMINO DA SILVA – Diretor Administrativo
Engo. DAVID DA LUZ FONTES – Diretor Técnico
Engo. FREDERICO GUILHERME LADEIRA PESSOA – Diretor de Operações

Acervo: Biblioteca Pública SC - Hemeroteca Digital Catarinense

OUÇA

A história e a música de TOMMY

"can you hear me?"

em dois programas especiais
neste sábado e
neste domingo
às dez da noite

"can you feel me?"

FIM DE SEMANA
programa musical de jornalismo

produção e apresentação CESAR VALENTE

TOMMY

DEZ DA NOITE
SÁBADO E DOMINGO

1420 Khz ONDAS MEDIAS E 49m CURTAS TAMBEM!

na Rádio Guarujá (a única com Frequência Modulada)

"can you touch me?"

GRANDE LOJA DE SANTA CATARINA COMEMORA 20 ANOS DE FUNDAÇÃO

Com a execução de um extenso programa, a Grande Loja de Santa Catarina festejou, na última quarta-feira, o seu 20o. aniversário de fundação, sendo os atos presididos pelo Grão-Mestre da entidade, Sr. Wilson Filomeno.

A HISTÓRIA

A Grande Loja de Santa Catarina, entidade maçônica de larga atividade no Estado, foi fundada, a 21 de abril de 1956, sob os auspícios da Grande Loja do Rio Grande do Sul, representada no ato de fundação pelo seu Grão-Mestre, Sr. Fernando Viero, sendo fundadores da entidade catarinense os seguintes maçons que representavam suas Lojas: Waldomiro Cascaes, Sergio Boppré, Antônio da Silva Cascaes Sobrinho, Xavier Arp Drolsxhagem, Max Finster, Alpheu Linhares, Odilon Bartolomeu Vieira, Manoel Gomes, Tuffi João Schead, Paulo Capela, Manif Zacharias, Darci Pereira, Armando Firmino Cardoso, Osni Gil Kristein, Eurico Ferreira Fagundes, Nivaldo Collaço, Neri Glissor Viegas Moura, Santino Andrade, Altair Coutinho de Azevedo, Brasiliano de Souza, Carlos Gassenferth Neto, Dorvalino Padilha, Otto Werner Mariath, Julio Marcondes Oliveira, Ruben Lyra e Itamar Fortkamp, que integravam os quadros das Lojas Acácia Itajaiense, Presidente Roosevelt, 14 de Julho, Amizade ao Cruzeiro do Sul, Cruzeiro do Sul e Fraternidade Blumenauense, as quais, pouco depois, vieram a somar-se as Lojas Luz Serrana, Fraternidade Tubaronense e Fraternidade Lagunense.

O primeiro Grão-Mestre da Grande Loja de Santa Catarina foi o Sr. Waldemiro Cascaes, tendo ocupado o elevado cargo, nestes vinte anos, os Srs. Ruben Lyra, Waldir Grisard, Carlos Gassenferth Neto, João Pedro Nunes, Xavier Arp Drolshagem, Nivaldo Detoi e, presentemente, Wilson Filomeno.

AS COMEMORAÇÕES

O programa comemorativo do 20o. aniversário da Grande Loja de Santa Catarina, cujos atos contaram com a presença de um grande número de maçons oriundos de todo o Estado, foi aberto às 14 horas da última quarta-feira, com a realização de Sessão Especial do Poder Legislativo Maçônico.

Às 15 horas, no Templo da Loja 14 de Julho, realizou-se a Assembléia Geral da Grande Loja de Santa Catarina, quando o Grão-Mestre Wilson Filomeno apresentou o relatório do seu primeiro ano de administração.

Num dos andares do edifício Acácia, de propriedade da Grande Loja de Santa Catarina e em construção na Av. Hercílio Luz, deu-se, em seguida, a solenidade da entrega da Comenda Alberto Mackey, conferida a maçons que tenham se destacado no trabalho maçônico, estando entre os agraciados o escritor e historiador maçônico, Manoel Gomes.

As comemorações foram encerradas, à noite, com um jantar de confraternização, levado a efeito na sede do Santacatarina Country Clube.

Funyadado

Anna Maria Tornaghi vem a nossa cidade com sua equipe de rececpcionistas, para a inauguração do "Florianópolis Palace Hotel".

ELIANA – Jantando no Manolo's, acompanhada do industrial João Vicente Gomes, Eliana Miranda, a moça que muitos aplausos recebeu em passarela.

x-x-x

Com elegante jantar no restaurante Laghos realizado na última semana, a diretoria do Lions Clube da cidade, comemorou cinco anos de fundação daquele Clube de Serviço.

x-x-x

VIAGEM – O Casal Zenaide e Serafim Fausto está de viagem marcada para os Estados Unidos. Depois de visitar os maiores recantos turísticos dos Estados Unidos o casal viaja para a Europa onde vai parar quarenta dias.

x-x-x

INAUGURAÇÃO – O que se comenta em rodas sociais e empresariais é que será inaugurado na 1a. quinzena de maio o majestoso Florianópolis Palace Hotel. A recepção contará com a eficiente equipe de recepcionista de Anna Maria Tornaghi.

x-x-x

Viajou para Belo Horizonte onde participará das reuniões da União Parlamentar Interestadual, o chefe de gabinete da Assembléia Legislativa, Dr. Angelo Bez.

x-x-x

Lea e Carlos Eduardo Orle, em sua residência receberam um grupo para um jantar quando era comemorado aniversário do Sr. Orle. Como sempre acontece a simpatia e bom atendimento do casal Carlos Eduardo Orle encantou aos convidados que lá estavam.

x-x-x

NOIVADO – Marcou casamento com Nadia Maria Schlemper, o Sr. Waldir Pacheco. Na residência do Sr. e Sra. Enio Schlemper, Nadia Maria e Waldir comemoraram o acontecimento com um jantar.

x-x-x

Chegando de Lages, o jovem casal Roberto Faustino. Na simpática cidade serrana o Dr. Faustino participou do campeonato de tênis, promoção do Serrano Tênis Clube, que comemora mais úm aniversário dia 1o.

x-x-x

NO MANOLO'S – Wilson Pisani, anteontem foi visto jantando no Manolo's, muito bem acompanhado.

x-x-x

Deixou São Paulo para passar a Semana Santa em sua confortável Casa de Veraneio em Canasvieiras, o Comandante do Ar e Sra. Osmar Fontana. Em sua visita a capital catarinense a Sra. Fontana visitou o antiquário do Sr. Pisani, onde adquiriu valiosas peças para seu belo apartamento em São Paulo.

x-x-x

VIAGEM – De malas prontas para uma viagem de quarenta dias pela Europa Vilson Greff, chefe da equipe de recepção do Laguna Tourist Hotel. No roteiro turístico o Sr. Greff, visitará, França, Egito, Itália, Israel, Suíça, Ilha de Capri, Holanda, Londres, Madri e Lisboa.

x-x-x

Já fui informado que estava completamente lotado na última semana com gente elegante e muito importante da sociedade catarinense e paranaense, o Laguna Tourist Hotel, chamado gaiola de ouro da praia do Gi.

x-x-x

JOEL – Já fui informado que obteve grande êxito a abertura da exposição dos trabalhos de Joel Figueira, na sala de recepção do Hotel Ouro Preto, na cidade de Criciúma.

x-x-x

HOMENAGEM – Em homenagem póstuma a Renato Costa Filho, anteontem às 15 horas, deu-se a solenidade de inauguração de uma rua no bairro chic que é Coqueiros, que recebeu o nome do saudoso acadêmico de Direito. Autoridades, seus pais e amigos da família, estiveram presentes à solenidade.

x-x-x

Dona Jorgelina Bastos Gomes, esteve de aniversário ontem. A elegante Sra., em sua residência recebeu Sras. de nossa sociedade para um chá.

x-x-x

BODAS DE OURO – Festejando hoje bodas de ouro o casal Lidia e Enedino Batista Ribeiro. Após a missa em ação de graças no Colégio Coração de Jesus, a família Batista Ribeiro se reúne para um almoço.

x-x-x

Uma série de problemas relacionados ao desenvolvimento do turismo brasileiro e particularmente de Santa Catarina, foram debatidos na reunião de Sistema Nacional de Turismo realizada em Foz do Iguaçu. Em relação ao turismo catarinense, foram tratados aspectos do conjunto oceânico do Estado, cujo projeto global foi encaminhado pela Empresa de Turismo e Empreendimentos do Estado de Santa Catarina à Empresa Brasileira de Turismo. Também foi abordada a situação da hotelaria catarinense junto aos organismos de crédito, além da conclusão da Citur–Rodofeira e do Centro de Convenções de Florianópolis.

x-x-x

Deputado e Sra. Gentil Bellani estiveram de aniversário na última semana. O casal Bellani comemorou a data com um grupo de amigos na cidade de Porto Alegre.

x-x-x

ALIANÇA FRANCESA – Procedente de Paris, chegou a nossa cidade em companhia de sua mulher, o Professor Jena Martin. O Professor Martins, na próxima semana assumirá a direção do Curso de Francês da Aliança Francesa. A informação foi do Dr. Savas Apóstolo Pitsica, atual presidente da Aliança Francesa em nossa cidade.

x-x-x

Em entrevista coletiva, o presidente do Ipesc, João Rodrigues, prestou contas do primeiro ano de sua administração e fez uma explanação sobre a sua recente viagem ao Rio de Janeiro, onde manteve contato com o secretário geral da Previdência, Celso Barroso Leite e participou de um congresso do Banco Nacional de Habitação.

Siloé F. Campos, um nome em destaque na sociedade de Lages

Tribunal de Justiça

DECISÕES DO TRIBUNAL PLENO em 14.04.76.

DIRETORIA DE DOCUMENTAÇÃO

E PUBLICAÇÕES

DECISÕES ADMINISTRATIVAS

1 – Organização de lista para promoção, por merecimento, ao cargo de Desembargador.

Foi organizada, com os nomes dos Drs. Reynaldo Rodrigues Alves, Osny Caetano da Silva e Tycho Brahe Fernandes Neto, a lista para promoção ao cargo de Desembargador.

2 – Remoção para a 2a. Câmara Criminal.

O Tribunal deferiu, unanimemente, os pedidos de remoção para a 2a. Câmara Criminal, formulados pelos Desembargadores Rubem Moritz da Costa, Francisco May Filho e Ivo Sell.

3 – O Tribunal indeferiu o pedido de remoção de Ilvânio Loss Porto, de Chapecó para o 3o. Tabelionato de Notas e 2o. Ofício de Protestos da Comarca da Capital.

JULGAMENTOS

HABEAS–CORPUS

No. 5.445 – SÃO BENTO DO SUL – Impetes. Drs. Milton de Oliveira Condessa, Rene D. da Silveira e Joamir Casagrande. Pactes. Nadir dos Santos, Carlos Celso Maurício e Claudio Ricardo das Neves. Rel. Des. Rid Silva – "Julgaram prejudicado o pedido. Unânime".

No. 5.439 – CRICIÚMA – Impte. Dr. Eduardo Pereira Rocha. Pactes. José Caetano Casagrande e Leda de Oliveira Casagrande. Rel. Des. João de Borba – "Conheceram do pedido e denegaram-no. Unânime".

No. 5.450 – SANTA CECÍLIA – Impte. Dr. Luiz Longhi Filho. Pactes. Laudelino Paes de Souza e José Hack de Souza. Rel. Des. João de Borba – "Denegaram a ordem. Unânime".

No. 5.453 – LAGES – Impte. Dr. Lourival Lisboa. Pacte. Francisco Josino da Cunha. Rel. Des. May Filho – "Concederam a ordem, para que o paciente aguarde solto o julgamento da apelação. Unânime".

No. 5.444 – ITAPIRANGA – Impte. Dr. Célio José Schmitz. Pacte. Olinto Rodrigues Vieira. Rel. Des. Nelson Konrad – "Concederam a ordem para cassar o decreto de prisão preventiva e determinar que seja arbitrada a fiança, na forma legal. Unânime".

No. 5.446 – CURITIBANOS – Impte. Sebastião Calomeno. Pacte. Luiz Carlos Maximiano. Rel. Des. Ayres Gama – "Concederam a ordem, sem prejuízo do prosseguimento do processo. Unânime". Acórdão publicado na sessão.

DECISÕES DA TERCEIRA CÂMARA CIVIL em 19.04.76.

APELAÇÕES CÍVEIS

No. 9.297 – BLUMENAU – Aptes. e Apdos. Roese Gaertner Dorow e Renata Luiza Rohkohl Dietrich e outros. Rel. Des. Ayres Gama – "Conheceram da apelação e negaram provimento ao recurso da autora, e de ofício julgaram extinto o processo pela ilegitimidade *ad causam* da requerente, fixando-se em 20% sobre o valor da causa, a verba advocatícia, prejudicado assim, o recurso dos réus. Unânime".

No. 10.779 – TUBARÃO – Aptes. Miguel Antunes Correa e sua mulher. Apdos. Cândido Martinho Cardoso e sua mulher. Rel. Des. Geraldo Salles – "Negaram provimento. Unânime".

No. 11.430 – JOINVILLE – Aptes. Lurdes de Andrade Konecki e seu marido. Apda. Empresa de Cinemas Arco Íris Ltda. Rel. Des. Aristeu Schiefler – "Conheceram do agravo e da apelação e negaram-lhes provimento. Unânime".

No. 10.915 – LAGES – Apte. Dr. João Pedro Arruda. Apda. E. Princesa Ltda. Rel. Des. Geraldo Salles – "Negaram provimento. Unânime".

No. 11.029 – TUBARÃO – Apte. Everton Pizolatte Medeiros. Apda. Distribuidora Pimpa Ltda. Rel. Des. Geraldo Salles – "Negaram provimento. Unânime".

No. 11.347 – LAGES – Apte. Antônio Antunes Moreira. Apdos. José Lemos da Cruz e outros. Rel. Des. Reynaldo Alves – "Negaram provimento. Unânime".

No. 11.407 – LAGUNA – Apte. Antônio Inácio Martins. Apda. Companhia Catarinense de Seguros. Rel. Des. Reynaldo Alves – "Negaram provimento. Unânime".

No. 11.437 – JOINVILLE – Apte. Transporte e Turismo Gidion Ltda. Apda. Transportadora Pérola Ltda. Rel. Des. Reynaldo Alves – "Negaram provimento. Unânime".

AGRAVO DE INSTRUMENTO

No. 840 – CAÇADOR – Agrte. Albino Phelippe Potrich. Agrdos. Santo Fedrigo e sua mulher. Rel. Des. Aristeu Schiefler – "Converteram o julgamento em diligência. Unânime".

Zenon Vitor Bonnassis Filho
Diretor

Acervo: Biblioteca Pública SC - Hemeroteca Digital Catarinense

GATÃO AUTOMÓVEIS

BRASÍLIA – MARROM SAVANA	OK
BRASÍLIA – AMARELO	1974
CHEVETTE – AMARELO TRIGO	1975
VOLKS – 1500 AZUL	1971

COMPRA, VENDA E TROCA DE AUTOMÓVEIS – CRÉDITO IMEDIATO – RUA FRANCISCO TOLENTINO, 13 – TEL: 22-2980

JENDIROBA AUTOMÓVEIS LTDA.

R. Sandanha Marinho Esq. de João Pinto
FONES: 22-0192 – 22-1392 – 22-2952

CHEVROLET OPALA CUPÊ VÁRIAS CORES	1976
CHEVROLET CHEVETTE VÁRIAS CORES	1976
CHEVROLET PICK-UP	1976
CHEVROLET CARAVAN	1976
OPALA QUATRO PORTAS	1973
OPALA CUPÊ	1972
CHEVETTE	1974
DODGE 1800	1975
CORCEL	1972
VOLKS 1.500	1974
CHEVROLET MALIBU	1968
MOTOCICLETA HONDA CB-3600	
BRASÍLIA	1976

LANCHA FIBRA DE VIDRO, TURBINA, TIPO GAIVOTA

BEIRA MAR

COMERCIAL BEIRA MAR VEÍCULOS E REPRESENTAÇÕES LTDA

Av. Rubens de Arruda Ramos, (Beira Mar Norte), 210
FONE – 22 - 5757

Volkswagen Verde	1966
Volkswagen Branco	1969
Volkswagen Amarelo	1972
Volkswagen Azul	1973
Volkswagen TL Branco	1972
Volkswagen TL Bege	1974
Passat L.M. Amarelo	1975
Kombi Branca	1972
Karmanguia Vermelho	1968
Opala Cupê Amarelo	1973
Ford Corcel Vermelho	1974
Ford Maverick Marrom	1975
Ford Galaxie Bege	1967

Ford DIPRONAL

DPTO. DE VENDA DE VEÍCULOS USADOS

MODELO COR	ANO
1o.) Corcel luxo – Branco	1974
2o.) Corcel standard – Laranja	1974
3o.) Corcel GT – Marrom	1973
4o.) Corcel standard – Branco	1972
5o.) Corcel standard – Amarelo	1972
6o.) Maverick luxo – Azul c/vinil	1974
7o.) Maverick luxo – Amarelo ar condic.	1974
8o.) Maverick luxo – Prata metal.	1974
9o.) Maverick GT – Branco/preto	1973
10o.) Opala sedan 4 cil. – Marrom	1971
11o.) Opala sedan 4 cil. – Azul	1970
12o.) Opala coupê 4 cil. – Vermelho	1973
13o. Volks–TL – Branco	1972
14o.) Dodge GL – Branco	1974
15o.) Dodge SE – Amarelo	1972

DIPRONAL, paga melhor pelo seu veículo.

Rua Felipe Schmidt, 60

Fones: 22-3321 e 22-2197

C. RAMOS S.A.

O mais antigo revendedor autorizado Volkswagen de Florianópolis, lhe dá a certeza da melhor compra e a tranquilidade da melhor assistência técnica.

PABX: 44.26-11 – 44.24-01 – 44.22-01 – 44.20-01

C. RAMOS S.A. ENTENDE DE VOLKSWAGEN

"MANTEMOS EM ESTOQUE TODA LINHA DE VOLKSWAGEN OK"

VEÍCULOS USADOS

TIPO:	COR:	ANO:
BRASÍLIA	AZUL CAIÇARA	1975
PASSAT L.S.	BRANCO LOTUS	1975
1.300	BEGE	1970
1.500	BRANCO LOTUS	1972
VARIANT	BRANCO LOTUS	1971
VARIANT	AMARELO IMPERIAL	1973
T.L.	VERDE	1973

Dispomos de motores 1300, 1500 e 1600 novos ou recondicionados à base de troca

Amauri PEÇAS E VEÍCULOS LTDA.

REVENDEDOR AUTORIZADO

ESTOQUE DE VEÍCULOS

1.300 – AMARELO	1972
1.500 – VERMELHO	1973
SP "2" – AMARELO	1973
VARIANT – BRANCO	1974
KOMBI – VERDE	1974
KOMBI – BEGE	1974
VARIANT – AMARELO	1974
1.600 – BRANCO	1975
VARIANT – AZUL	1975
VARIANT –VERMELHO	1975
PASSAT – LARANJA	1975
PASSAT – COBRE	1975
OPALA – CARAMELO	1972
OPALA – VERMELHO	1973
MAVERICK – VERDE	1973
CORCEL – METÁLICO	1975
CHEVETTE – AMARELO	1976

QUALIDADE E ECONOMIA, TRANQUILIDADE COM A GARANTIA DE – AMAURI PEÇAS E VEÍCULOS LTDA – "FONE: 44-05-22"

POSSUIMOS TODA A LINHA VW 1976 EM EXPOSIÇÃO.
VEÍCULOS USADOS DE QUALQUER MARCA.
RUA: GAL. GASPAR DUTRA, 90 – ESTREITO
FONE: 4-05-22

Hoepcke VEÍCULOS S.A.

Avenida Governador Ivo Silveira, 999
telefone 44-1633

Concessionário Chevrolet
Automóveis - Utilitários
Camionetes - Caminhões.

RELAÇÃO DOS VEÍCULOS USADOS

MARCA	ANO	COR
OPALA COUPÊ	1972	VERDE
OPALA COUPÊ	1974	VERDE
OPALA COUPÊ	1974	AMARELO
OPALA COUPÊ	1974	BRANCO
OPALA COUPÊ	1975	MARROM
VOLKS – 1300	1973	AMARELO
VOLKS – 1300	1973	VERDE
VOLKS – 1500	1973	AMARELO
PASSAT	1975	VERMELHO
CORCEL	1971	AMARELO
CHEVETTE	1974	VERMELHO
CHEVETTE	1974	ROSA PANTERA
OPALA GRAN LUXO	1974	MARROM METÁLICO

DR. ALVARO DE CARVALHO
CLÍNICA DE CRIANÇAS

Atende com hora previamente marcada pelo fone 22-2530.

Consultório: Av. Othon Gama D'Eça, 153, 6o. andar – Ed. Fleming. Credenciado pela Medsan e pelo Ipesc.

TOMAZ

Armários Embutidos, cozinhas americanas é com TOMAZ. Rua São João Batista no. 60 – Fone 22-5888.

AOS PROPRIETÁRIOS DE CASAS E APARTAMENTOS:

NECESSITADOS DOS IMÓVEIS ACIMA PARA ATENDER SOLICITAÇÃO DE CLIENTES.
PREDIBENS, Av. Rio Branco, 104 – CRECI 25

CONTERPA – Construções Terraplenagem e Pavimentação S/A – estabelecida em Florianópolis, no bairro da Trindade – Jardim Santa Mônica –, Rua C, casa 33; necessita admitir chefe de escritório com os seguints conhecimentos:
a) Apropriação
b) Setor de Pessoal
c) Caixa
d) Compras
OFERECEMOS: Bom salário e ótimo ambiente de trabalho.

LANCHA ESPORTE

Vendo lancha, fabricação estaleiro Caravella, totalmente equipada com motor Mercury, tudo em perfeito estado de conservação, para uso imediato. Preço de ocasião. Ver e tratar com Marinho, no Clube Veleiros da Ilha, em Florianópolis, ou pelo fone 22-3777, horário comercial.

SECRETÁRIA

EMATIC CATARINENSE S/A, indústria instalada na Área Industrial de São José – BR-101 – Km 212, necessita urgente de uma secretária.
Exige-se: Boa apresentação – Boa datilografia – redação própria.
Apresentar-se no endereço acima, de 2a. a 6a. feira, no horário comercial.

A SANTO EXPEDITO

M.M.D. agradece a grande graça alcançada por sua intercessão e notadamente urgente importante. Este Santo Mártir é especialmente invocado nos negócios que demandam pronta solução e que uma demora poderia comprometer. É o Santo da décima primeira hora, aquele cuja invocação nunca é tardia; mas também ele incita fazer depressa o bem, a não deixar para o dia seguinte e a cumprir sem demora aquele que se compromete. Oração: que a intercessão do glorioso Mártir Santo Expedito nos recomende. Ó Deus junto a vossa bondade a fim de que com sua proteção obtenhamos o que nos nossos próprios méritos são impotentes para alcançarmos. Assim seja. Nós vos suplicamos, Senhor, que nos inspireis, com Vossa Graça, todos os nossos pensamentos e ações para que eles encontrem em Vós seu princípio e sejam por intercessão de Santo Expedito, levados com coragem, fidelidade e prontidão, em tempo próprio e favorável a bom e feliz fim: Por Nosso Senhor Jesus Cristo. Assim seja. Súplica – Santo Expedito, honrado pelo reconhecimento daqueles que vos invocaram à última hora e para negócios urgentes, nós vos suplicamos que nos obtenha da bondade misericordiosa de Deus, por intercessão de Maria Imaculada. (Hoje ou em tal dia) a graça de que com toda a submissão solicitamos da vontade divina. Pai Nosso, Ave-Maria e Glória ao Pai.

APTO ITAGUAÇU

Edf. Itapoã, 1o. andar (vista para a praia) 3 quartos, sala, sacada, cozinha, banheiro, dependência completa de empregada e garagem. Preço Cr$ 370.000,00. OBs.: carpet em todos os quartos, armários embutidos em todos os quartos, aparelho de ar condicionado, cozinha americana. Tratar no Edf. Dias Velho – Rua Felipe Schmidt, 27 – sobreloja – salas 15, 16 e 17 ou fones 22-3537 – 22-6551 – Regis Imóveis Creci 58.

APARTAMENTO - 131 m2
COQUEIROS
VENDE-SE

Rua José do Vale Pereira (rua Juca do Loide). Localizado em rua arborizada. Perto da praia, 3 quartos, sala, cozinha, copa, 2 banheiros, dependência de empregada, área de serviço, garagem. Primeira ocupação. Tratar com Darci – fones . . . 22-6500 e 22-6290.

VENDE-SE APARTAMENTO NOVO

Localizado à Av. Beira-Mar Norte, contendo 3 dormitórios, garagem, e demais dependências, tudo em fino acabamento. Último andar, com maravilhosa vista para a Baía Norte. Preço e condições com o proprietário pelos telefones 22-6062 ou 22-5757.

SANTA MÔNICA 186,25m2

Casa: Contendo 3 quartos (uma suite), banheiro social, sala de jantar, sala de estar, pequeno jardim de inverno, escritório, cozinha, área de serviço, dependência completa de empregada, garagem, churrasqueira.
PREÇO: Cr$ 479.000,00
Tratar no Edf. Dias Velho – Rua Felipe Schmidt, 27 – Sobreloja salas 15/16/17 ou fones 22-3537 – 22-6551 REGIS IMÓVEIS CRECI 58

RESIDÊNCIA

COMPRA–SE URGENTE FINA RESIDÊNCIA RECÉM–CONSTRUÍDA CENTRO – ESTREITO OU COQUEIROS – SEM INTERMEDIÁRIO – FONE 44–2380.

VENDE-SE

Uma casa de madeira no Jardim Atlântico. Rua Elesbão Pinto da Luz.
Cr$ 125.000,00. Entrada a combinar – saldo financiado. Fone 22-5197

ALUGA-SE

Aptos. no centro para escritório, aptos. e casas residenciais e área no centro para depósito. Tratar: rua Felipe Schmidt, 27 – 6o. andar – sala 607.

ALUGA-SE

Apartamento à rua Felipe Schmidt – Ed. Margarida, com 3 quartos. Preço Cr$ 3.000,00 – Tratar Tenente Silveira, 56 – sala 6.

ALUGA-SE

Uma sala para escritório, c67m2. Tratar no horário comercial, pelos fones: 22-0449 ou 22-2206.

VENDE-SE MERCEDES-BENZ

Em ótimo estado de conservação, todo revisado. Tratar: rua Dr. Antônio Dib Mussi – apto 302 – 3o. andar.

AUXILIAR DE ESCRITÓRIO

CONSERVI – Construção Civil Ltda, precisa de uma auxiliar de escritório com prática.
EXIGÊNCIAS
Curso Ginasial completo, Datilografia e boa aparência.
As interessadas deverão se dirigir à Rua Tenente Silveira 35, Ed. Apolo, conj. 207. Tratar com Srta. CLÔ no horário comercial.

"ÁGUIA BRANCA"
PATO BRANCO - PORTO ALEGRE

Venha viajar conosco e sirva-se do gentil atendimento que esta Empresa lhe oferece, ligando Rio Grande do Sul – Santa Catarina e Paraná, PELO MENOR PERCURSO E MENOS TEMPO DE VIAGEM, pelos modernos "TURBO ÁGUIAS".
Saída de Porto Alegre às 20:00 horas
Saída de Pato Branco às 14:00 horas.
Diariamente inclusive aos domingos.
Itinerário servido.
Pato Branco – Mariópolis – Clevelândia – Abelardo Luz – Chapecózinho – Xanxerê – Xaxim – Chapecó – Goio-en – Nonoai – Trindade – Ronda Alta – Rondinha – Sarandí – Carazinho – Soledade – Lajeado – Estrela – Montenegro – São Leopoldo – Porto Alegre.

COBRASE - ESCRITÓRIO JURÍDICO DE COBRANÇAS

Dr. Aliatar Farias de Medeiros
Advogado Responsável
OAB/SC 1.956 – CPF 070.287.769

Rua Felipe Schmidt, 27 – Edf. Dias Velho – 2o. andar – conj. 214 – Telefone 22-1354 – Florianópolis – Santa Catarina.

CONSTRUTORA E IMOBILIÁRIA BERCATON LTDA.

Rua: Cel. Pedro Demoro, no. 1825
Estreito – Florianópolis - SC
CREA 4918 – CRCI 41
Fones: 44-2966 – 44-0368

VENDEMOS

EXCELENTE RESIDENCIA NA AGRONÔMICA
Terreno 360,00m2 – Área construída 140,00m2 contendo uma suite, 2 quartos, BWCs, living amplo, copa-cozinha, dep. completa de empregada, garagem, área serviço. Carpet, esquadrias de alumínio, azulejo decorado. Cr$ 420.000,00. Em condições de financiar com pequena entrada.

CASA DE ALVENARIA EM SÃO JOSÉ– CAMPINAS
Terreno 360,00m2 – Área construída 180,00m2 contendo uma suite, 2 quartos, living, cozinha, dep. empregada, área serviço, garagem para 2 carros, churrasqueira. Cr$ 380.000,00 com uma entrada e saldo financiado.

ÓTIMA RESIDÊNCIA NA AVENIDA TROMPOWSK – CENTRO
Nova – área construída 270,00m2 – dois pavimentos contendo – 1o. pavimento: garagem, amplo living, sala de jantar, ambos com tábua corrida e sinteco, lavabo, cozinha grande com 2 cubas inox, tampo mármore, armário em fórmica, despensa, dep. empregada completa, jardim interno. 2o. pavimento: uma suite, 3 quartos, BWCs, terraço com lajota colonial, carpet, box, aquecimento central, telefone com extensão interna, vidros especiais, armários embutidos em dois quartos "Vogue" e mais closet "Vogue" na suite. Condições: entrada e parte financiado.

CASA DE ALVENARIA À RUA EUGÊNIO PORTELLA
Nova – terreno 300,00m2 – área construída 131,75m2 contendo 3 quartos, living, copa, cozinha, BWC, e garagem. Área de serviço. Cr$ 320.000,00 – com uma entrada e saldo financiado.

ALUGAMOS

– Prédio central com 3 pavimentos – 510,00m2 – excelente para escritório ou repartição – Cr$ 25.000,00 mensais.
– Ótima casa mista em Itaguaçu – Cr$ 2.200,00 mensais.
– Apartamento à Travessa Argentina – Centro – Cr$ 2.300,00 mensais
– Belíssimo apartamento E. Danúbio – Estreito – Cr$ 2.800,00 mensais
– Ampla sala comercial – Estreito – 120,00m2 – Cr$ 4.000,00 mensais
– Galpão no Estreito – próprio para fabricação de móveis – Cr$ 1.500,00

MOCABEL
ADMINISTRADORA E CORRETORA DE IMÓVEIS LTDA.
CRECI No. 050 – FONE 22-1835 e 22-1166
CASAS PARA ALUGAR

Rua Antônio Dib Mussi no. 05 em Florianópolis, com 5 quartos, sala, copa, cozinha e quarto de banho, área de serviço, dep. empregada e garagem.
Rua Santo Antônio em Barreiros com 2 pavimentos com 5 quartos, sala, copa-cozinha, living, dep. empregada, área de serviço, dois quartos de banho, garagem para dois carros e telefone.

SALAS PARA ALUGAR

Ed. Centro Executivo Miguel Daux – salas 802 e 803 totalmente mobiliadas com telefones e totalmente cortinadas com 90,00m2.
Ed. Dias Velho – Sala 715 com 30,00m2 e inst. sanitária.

APARTAMENTO À VENDA

Ed. Dias Velho – Apto 1405 com 2 quartos, sala, copa, cozinha, quarto de banho, dependência de empregada, área de serviço, totalmente acarpetado. Cr$ 350.000,00. Pode ser financiado.

TERRENOS À VENDA

Loteamento Santo Antônio em Barreiros lotes 406, 407 e 413 com 360,00m2 cada uma – Cr$ 20.000,00.
Um terreno situado à rua Custódio Ferminio Vieira no Saco dos Limões medindo 16.000,00m2 – Cr$ 100.000,00.
Um terreno no loteamento Cidade Universitária medindo 497,55m2, lote no. 7, Quadra "J" na Avenida Principal – Cr$ 120.000,00.
5 Lotes de terras no Campeche a 50 metros da Praia Local. Privilegiado. Com 360,00m2 cada um – Cr$ 30.000,00 cada um.
Tratar à rua Felipe Schmidt, 27 – Ed. Dias Velho – conj. 109/110 – Florianópolis, SC.

RÁDIO DIFUSORA
1962 1975
13 ANOS DE POPULARIDADE E BONS SERVIÇOS
CRICIÚMA-SC.

CHAVES
Em 5 minutos

RUA FRANCISCO TOLENTINO,48–CENTRO
CONFECCIONA–SE QUALQUER TIPO DE CHAVE

ELES FAZEM A AUDIÊNCIA DA RÁDIO DIFUSORA ITAJAÍ.

Osmar Schroeder e Alfredo Costa, das 07h00 às 07h30m em "MATUTINO DIFUSORA".
Irene Boemer – das 09h00 às 10h00 em "SUPLEMENTO FEMININO".
Célio Marinho – das 10h00 às 12h00 em "SHOW LIVRE".
Adilson Reis – das 12h00 às 12h30, em "DIFUSORA NOS ESPORTES".
Alfredo Costa – das 12h30m às 13h00 em "RD NOTÍCIAS"
João Guimarães – das 13h00 às 15h30m em "NOSSO ENCONTRO".
Regina Duarte – das 15h30m às 15h35m em "MULHER É MELHOR".
NOSSO CORRESPONDENTE, às 09h00 – 12h25m – 18h50m – 22h00 –.
5 INFORMATIVOS, às 10h00 – 11h00 – 1h00 – 17h00 – 21h00 –.
RÁDIO DIFUSORA – 34 ANOS PRESTANDO SERVIÇOS A ITAJAÍ.

Acervo: Biblioteca Pública SC - Hemeroteca Digital Catarinense

Abaixo-assinado vai à Câmara contra aumento dos impostos

Em sessão realizada na Câmara Municipal de Florianópolis, o vereador emedebista Edson Andrino de Oliveira, levou ao conhecimento dos demais vereadores um abaixo-assinado de vários moradores do Saco dos Limões, Pantanal e Capoeiras, no qual manifestavam seu desapontamento pela elevada majoração dos impostos municipais. Em aparte, por sua vez, o líder arenista, Nagib Jabor, declarou que há anos não tem havido a majoração necessária, pois existe a necessidade de desenvolvimento do município e os cofres municipais precisam de suporte para atender às necessidades decorrentes.

Ressaltou que existem funcionários à disposição para verificarem os equívocos que, eventualmente, venham a ocorrer, quando comprovados.

VELHA PONTE

Ainda na mesma sessão, o vereador Dakir Polidoro, abordou vários assuntos. Em especial destaque, o aniversário da fundação da Ponte Hercílio Luz, que comemorará 50 anos de fundação, a 13 de maio próximo. Várias solenidades estão sendo programadas em homenagem ao ex-governador Hercílio Luz.

A indicação unânime, de autoria do vereador Dakir Polidoro, se dirige também no sentido de que seja oficiado às entidades comerciais e industriais da cidade para que, nessa data, seja decretado ponto facultativo, no período matutino. Isso proporcionará oportunidade para que essa classe também participe das festividades, segundo Polidoro.

Bayer fala sobre a "capacidade civil da mulher"

No dia 6 de maio, às 20 horas, o professor Ernani Bayer proferirpa palestra, no auditório do Curso de Direito, sobre a "Capacidade Civil da Mulher".

Ernani Bayer é auxiliar de ensino no Departamento de Direito Privado e Social da Ufsc e Assessor Especial da Casa Civil do Governo do Estado. A palestra tratará da situação da mulher antes da lei no.4.121; nova situação jurídica da mulher casada e a mulher perante o novo Código Civil.

SOCIOLOGIA DO DESENVOLVIMENTO

Na sequência do Curso de Especialização em História, em nível de pós-graduação, que realiza o Departamento de História da Ufsc, em co-promoção com o DEC, será ministrado no período de 3 de maio a 22 de junho, das 20h30min às 22h30min, pelo professor Nereu do Valle Pereira, chefe do Departamento de Sociologia da Ufsc, o curso "Sociologia do Desenvolvimento".

As vagas são limitadas para 40 alunos e as inscrições devem ser feitas na Caixa Econômica Estadual, na Trindade.

Os atores estão reunidos para aprender mais sobre teatro

O curso, que faz parte do esforço do grupo, foi iniciado no último dia 19 e se prolongará por seis meses.

Em Palhoça, a formação de um centro artístico começa a ganhar corpo com o início, no último dia 19, de um curso para atores, que deve estender-se por seis meses.

Segundo Lauro Neves, um dos componentes do Grupo Artístico Catarinense (Gac), que promove o curso, poderão participar elementos de ambos os sexos, desde que tenham terminado ou estejam cursando a 8a. série do 1o. grau. As inscrições poderão ser feitas até 9 de maio, na praça 7 de Setembro, em Palhoça, sede do **Gac**, *ou então no Teatro Álvaro de Carvalho. Para efetivá-la, o interessado deve apresentar, além dos documentos escolares e de identidade, duas fotos do tamanho oficial para documentos e pagar uma taxa de Cr$ 80,00.*

POR UMA ESCOLA

Para Lauro, a criação desse curso deve-se ao fato de que em Santa Catarina, "por não existir escola de teatro, percebe-se que a maioria, senão a totalidade dos elementos que desempenham atividades teatrais, possui irregularidade escolar, falando-se em termos de cursos ou escola de arte dramática. Por outro lado, o Estado precisa também de um pólo irradiador de cultura teatral, para que se criem platéias mais instruídas e exigentes. Isso só pode ser conseguido com a criação dessa escola, aumentando o gabarito dos nossos atores".

– O nosso grupo - continua -, já tentou fazer uma pesquisa sobre expressão e comunicação junto às escolas da Grande Florianópolis. Mas, a iniciativa dilui-se por falta de verbas. Para esse curso, pleiteamos Cr$ 60 mil da Secretaria do Governo. Como a Secretaria não pôde dispor de tanto dinheiro, fizemos um outro projeto, para Cr$ 15 mil. No dia 22 deve sair o parecer oficial sobre o assunto. Somos, pois, obrigados além da taxa de inscrição, a cobrar Cr$ 50,00 de mensalidade, senão não dá".

DIFICULDADES

Além da falta de verbas, Lauro Neves tem ainda algumas queixas quanto ao apoio publicitário da televisão local, "que divulgava a campanha para a implantação de uma escola de arte dramática em Santa Catarina, promovida pelo nosso grupo. Por causa de alguns comentários negativos e falsos a respeito de nós, a TV retirou o seu apoio, em detrimento da cultura catarinense. Nada, porém, do que algumas pessoas projetaram adversamente para nós, afetou nossas intenções. Muito pelo contrário, do nosso sonho de arte convertido em realidade sadia e envolvente, partimos pro jogo de emoções. Do lema "lutar pela sobrevivência do teatro", estabelecemos nossa linha de conduta. Não será pela falta de combatentes que o teatro catarinense irá morrer".

RECURSOS

Para ministrar o curso, o **Gac** *conseguiu a colaboração do professor Waldir Moritz, do Rio de Janeiro, que tem um vasto currículo teatral. "Ele, além de possuir vários cursos no exterior, e de ter montado algumas peças, em Santa Catarina fez a montagem de "O Amante de Minha Mulher", pela encenada pelo grupo experimental de teatro da Universidade Federal de Santa Catarina. E durante esse curso, nós faremos também a montagem de uma peça com os alunos, que será ainda escolhida pelo professor Moritz".*

O **Gac** *conta também com o apoio da Prefeitura de Palhoça, que cedeu o Teatro Esperança, no andar térreo do Centro Cultural do município, na praça 7 de Setembro. Segundo Lauro, "o local é apropriado, com boas instalações, espaço e acústica".*

CURRÍCULO

Serão ministradas sete disciplinas, consideradas básicas pelo professor Waldir Moritz. Começa com a história da arte e história do teatro, desde o período paleolítico até as origens do teatro popular latino, passando pelo teatro grego; orientação sobre dramatização, recursos cênicos e dicção. Para completar, os alunos terão também curso intensivo sobre expressão corporal e dança.

Campeche terá Centro de Convenções

Até a primeira quinzena de maio, a Secretaria da Indústria e Comércio deverá publicar o edital de lançamento do concurso para elaboração de ante-projeto arquitetônico do Centro de Convenções que será construído na praia do Campeche, integrando-se ao Conjunto Oceânico que a Prefeitura e o Governo do Estado devem instalar no Sul da Ilha.

O Secretário Sebastião Neto Campos diz que o lançamento está apenas na dependência dos levantamentos de plano altimétrico do terreno que a Prefeitura deve realizar. O prazo para apresentação dos trabalhos ainda não se encontra bem definido, porém pretende-se colocá-lo em 120 dias e escolhê-lo o mais rápido possível uma vez que somente a ausência do projeto está atrasando a liberação de recursos pela Embratur.

O Centro de Convenções será de implantação gradativa, consistindo basicamente de um grande auditório com capacidade para 1.200 pessoas a ser dividido em formas modulares, ou seja, em outros dois auditórios menores de 75 lugares e mais um maior de 200 lugares.

Abrigará ainda um palco, a administração, um restaurante, numa área construída de 6 mil metros quadrados. Ao seu lado será construído o "hotel escola" do Senac, que já conta com confirmação do diretor nacional do órgão e seus representantes em Santa Catarina, e mais dois hotéis de classe média, todos a contarem também com colaboração da Embratur.

Haverá também áreas de lazer, mas não para competições, e no total o Centro de Convenções ocupará área de 1 milhão de metros quadrados. Não será também local para feiras e amostras, frisa o Secretário, somente no sentido de exposições de arte principalmente.

Sebastião Neto Campos diz que em maio o presidente da Embratur virá a Florianópolis e nesta oportunidade lhe serão mostrados os diversos projetos para os quais se pretende a colaboração de su órgão além de ser levado a visitar as potencialidades turísticas da cidade.

A especulação que estaria ocorrendo entre os fornecedores paulistas possibilita o temor do aumento.

O preço do açúcar pode aumentar a qualquer momento

O açúcar continua sendo vendido livremente nos supermercados de Florianópolis ao preço de Cr$ 12,85 o pacote de cinco quilos e não há, até agora, nenhum problema de fornecimento por parte das usinas principalmente as paulistas.

A possibilidade de haver uma crise do produto no mercado surgiu depois que uma rede de supermercados paulista denunciou que seus habituais fornecedores já estavam reduzindo as cotas. O objetivo atual, como também o que motivou o aumento do azeite há algum tempo, é estocar ao máximo o açúcar, o que provocaria sua ausência nos mercados consumidores. Diante disso, as usinas forçariam o governo a estabelecer novo aumento dos preços do produto.

DESCONHECIMENTO

Os proprietários de supermercados desconhecem totalmente o teor das notícias originadas em São Paulo. Muito menos o público, que ainda não procurou comprar em maior quantidade para obter alguma vantagem financeira antes do aumento.

Os preços continuam inalterados desde o ano passado. O açúcar União está custando Cr$ 12,85 (o carimbo da embalagem diz que o preço ao consumidor - é de Cr$ 2,35 ao quilo, o que daria Cr$ 11,75 ao pacote de cinco quilos). O Cristalvo, Cr$ 12,90 e o Diana Cr$ 13,20.

Todos os supermercados têm açúcar estocado o suficiente para o abastecimento de 15 dias. A notícia de seu aumento poderá esvaziar dos depósitos e pratelerias em menos de cinco dias.

Nenhuma fonte ligada às indústrias ou usinas de açúcar, como também representantes das mesmas no Estado, confirmou ou desmentiu a informação sobre o estocamento.

APARELHOS PARA SURDEZ

Procedência: SUIÇA, ALEMÃ e DINAMARQUESA.

APARELHO ULTRA MODERNO

Completamente invisível o menor e mais leve de todos de som suave e natural

Assistência em qualquer marca de aparelho, mesmo que tenha comprado em outro lugar.

Preencha e receba grátis o folheto "COMO OUVIR MELHOR"

Nome _____

Endereço _____

Cidade _____

Estado _____

AUDISOM

Rua Felipe Schmidt, 27 - 3.º andar - Conjunto 312
Edifício Dias Velho - Fone: 22-6847
Florianópolis - SC.

RESTAURANTE CORUJÃO LAGOA

(o melhor restaurante das praias do Sul)

APRESENTA:
Ataide, o Seresteiro jovem e seu Trio.

OFERECE:
Variado cardápio,
especializado em frutos do mar.
Passe horas agradáveis no
mais lindo recanto do Brasil.
Lagoa da Conceição –
em frente ao Posto.

CARGAS E DESCARGAS PESADAS

instaladora SANTA RITA ltda.
Rua Dr. Fúlvio Aducci 1045 - Estreito - Fpolis.
FONES: 44-2092 44-2879

PESQUEIRA PIONEIRA DA COSTA S/A
ASSEMBLÉIA GERAL ORDINÁRIA
CONVOCAÇÃO

Convidamos os senhores acionistas da Pesqueira Pioneira da Costa S/A, a se reunirem em Assembléia Geral Ordinária, no dia 30 de abril do corrente, às 15 (quinze) horas, em sua sede social à rua Francisco Tolentino no. 15, para deliberarem sobre a seguinte

ORDEM DO DIA:

1) Exame discussão e aprovação do Relatório da Diretoria, Balanço Geral, Demonstrativo de Lucros e Perdas, e, Parecer do Conselho Fiscal relativos ao exercício de 1975.
2) Eleição do Conselho Fiscal e Suplentes para o exercício de 1976.
3) Assuntos de interesse social.

Florianópolis, 13 de abril de 1976
Arlindo Isaac da Costa
Diretor Presidente

CONVOCAÇÃO

C.RAMOS S/A COMÉRCIO E AGÊNCIAS
CGC – 83.873.646/0001–00
ASSEMBLÉIA GERAL ORDINÁRIA

Convidamos os senhores acionistas da Firma C. Ramos S/A Comércio e Agências, para a assembléia geral ordinária, a realizar-se no dia 10 de maio de 1976 às 10,00 horas, em sua sede social, à rua Cel. Pedro Demoro no. 1.466, em Florianópolis, com a seguinte ordem do dia:

1o.) Discussão e aprovação do relatório da diretoria, do balanço geral, conta lucros e perdas e parecer do conselho fiscal, relativo ao exercício de 1.975;
2o.) Outros assuntos de interesse social.

Florianópolis, 20 de abril de 1976.
Dr. ADOLFO MARTINS CAMILLI,
Diretor Administrativo
Dr. ITAMAR JOSÉ DUARTE,
Diretor Financeiro

BANCO ECONÔMICO S.A.
C.G.C. n.º 15.124.464 - Carta Patente I-2
Sociedade de Capital Aberto
Certificado GEMEC-RCA/200-76/128

AVISO AOS ACIONISTAS
AUMENTO DE CAPITAL SOCIAL
Subscrição em dinheiro-Distribuição de bonificação

Comunicamos aos Senhores Acionistas que a Assembléia Geral Extraordinária, realizada em 25 de março corrente, resolveu aumentar o capital social de Cr$ 400.000.000,00 (quatrocentos milhões de cruzeiros) para Cr$ 600.000.000,00 (seiscentos milhões de cruzeiros) mediante a emissão de 200.000.000 (duzentos milhões) de ações no valor nominal de Cr$ 1,00 (hum cruzeiro), cada uma, sendo 100.000.000 (cem milhões) de ações por subscrição em moeda corrente e 100.000.000 (cem milhões) de ações por bonificação proveniente de reservas livres.

1. SUBSCRIÇÃO

1.1 - Por subscrição serão emitidas 50.000.000 (cinquenta milhões) de ações ordinárias nominativas e 50.000.000 (cinquenta milhões) de ações preferenciais nominativas e/ou ao portador;

1.2 - o direito de subscrição dos atuais acionistas é de 25% (vinte e cinco por cento), ou seja, 1 (uma) ação para cada 4 (quatro) possuídas, respeitada a classe e forma das ações possuídas;

1.3 - o prazo para o exercício de direito de preferência começará a partir de 29.03.76 e terminará em 31.07.76;

1.4 - as novas ações serão subscritas pelo valor nominal de Cr$ 1,00 (hum cruzeiro) devendo no ato da subscrição ser realizado no mínimo 50% (cinquenta por cento) do valor das ações subscritas, sendo facultativa a total integralização;

1.5 - os restantes 50% (cinquenta por cento) serão realizados até o dia 30.12.76, subordinado a competente aprovação pelo Banco Central do Brasil;

1.6 - os acionistas pessoas físicas que optarem pelo incentivo fiscal previsto na Resolução n.º 362 de 12.03.76, do Banco Central do Brasil, poderão reduzir diretamente do Imposto de Renda a Pagar, respeitado o limite global fixado de acordo com a renda bruta, até 18% (dezoito por cento) do valor das ações subscritas;

1.7 - as subscrições em nome de espólios, menores e outros incapazes, por força de dispositivos legais deverão ser integralizadas no ato da subscrição;

1.8 - a subscrição deverá ser efetuada na agência do Banco onde o acionista é jurisdicionado ou na Divisão de Acionistas na Matriz, à Rua Lauro Muller s/n.º, Edifício do Centenário - 3.º andar;

1.9 - no ato da subscrição deverão ser apresentados os documentos de identidade e de identificação de contribuinte (CGC e CPF);

1.10 - na hipótese de a subscrição ser efetuada por procurador será exigido no ato o respectivo instrumento de mandato;

1.11 - as cautelas das ações bonificadas serão distribuídas após a Assembléia homologatória do aumento de capital.

Cidade do Salvador, março de 1976
A Diretoria

Acervo: Biblioteca Pública SC - Hemeroteca Digital Catarinense

Vestibular na Udesc em julho

O concurso será realizado no período de 18 a 21 de julho e as inscrições estarão abertas de 17 de maio até 18 de junho.

A Universidade para o Desenvolvimento do Estado – Udesc – já elaborou edital para realização de novo concurso vestibular este ano para o período de 18 a 21 de julho. A Udesc estima que entre 2 mil e 2.500 candidatos se apresentem para obtenção de uma das 335 vagas existntes em 9 cursos distribuídos entre Florianópolis, Joinville e Lages.

INSCRIÇÕES

As inscrições estarão abertas de 17 de maio a 18 de junho no horário das 9 às 12 horas e das 14 às 17 horas na Reitoria da Udesc em Florianópolis, na Faculdade de Engenharia em Joinville; na Escola Superior de Medicina e Veterinária em Lages; na Fundação Educacional de Criciúma e na Fundação Universitária do Desenvolvimento do Oeste, em Chapecó.

As vagas estão assim distribuídas para o semestre letivo de 1976: 45 vagas para o curso de **Administração**; 50 vagas para o curso de **Educação Física**, divididas em 25 para o sexo feminino e 25 para o masculino, e 40 vagas para o curso de **Pedagogia**. Todos estes cursos se localizam em Florianópolis.

Há ainda: 30 vagas para o curso de **Engenharia de Operação**, modalidade mecânica, opção para máquinas e motores; 30 vagas para o curso de **Engenharia de Operação** na modalidade de metalurgia; 30 vagas no curso de **Engenharia Mecânica** (plena) e 30 vagas para o curso de **Engenharia Eletrônica–Telecomunicações**, todas em Joinville. Para o curso de **Medicina Veterinária**, em Lages, há 40 vagas.

Sendo um Concurso Vestibular Unificado o candidato poderá fazer a inscrição em um dos locais anteriormente indicados e lá também fazer a opção pelo local onde deseja fazer a prova – que deve ser necessariamente em um dos que há incrições – e também ondydeseja fazer o curso.

No ato da inscrição o candidato deve apresentar: carteira de identidade, comprovante de depósito bancário da taxa de inscrição que é de Cr$ 210,00 e que deve ser feita no Besc a favor da Udesc,conta Concurso Vestibular, requerimento de inscrição, devidamente preenchido sem rasuras.

PROVAS

Só é permitida a opção por um curso e no dia das provas o candidato deve apresentar-se munido da carteira de identidade e do cartão de inscrição que recebe quando esta foi formalizada.

As provas estão assim distribuídas: dia 18 de julho, às 8 horas, Comunicação e Expressão integrando Língua Portuguesa, Literatura Brasileira, Inglês ou Francês ou Alemão); dia 19, Física e Matemática, dia 20, Estudos Sociais integrando História, Geografia, Organização Social e Polética do Brasil; dia 21, Química e Biologia.

As questões das provas serão de múltipla escolha e em número de 50 para cada etapa, com 4 alternativas de resposta em cada uma das questões apresentadas. Todas elas versarão sobre matéria constante dos programas contidos no Guia do Candidato.

As provas duram três horas e será desclassificado o candidato que tirar nota zero em qualquer etapa e aquele que faltar a mais de uma prova. O certificado de conclusão de 2o. grau precisa ser apresentado somente por ocasião da matrícula e não existindo nesta oportunidade provocará a proibição de matrícula.

A tainha ainda não deu lucros aos pescadores da Lagoa. É escassa e cara.

Mas o frio, trazido pelo vento sul, é um bom sinal para pescaria farta segundo os pescadores mais antigos da Barra da Lagoa.

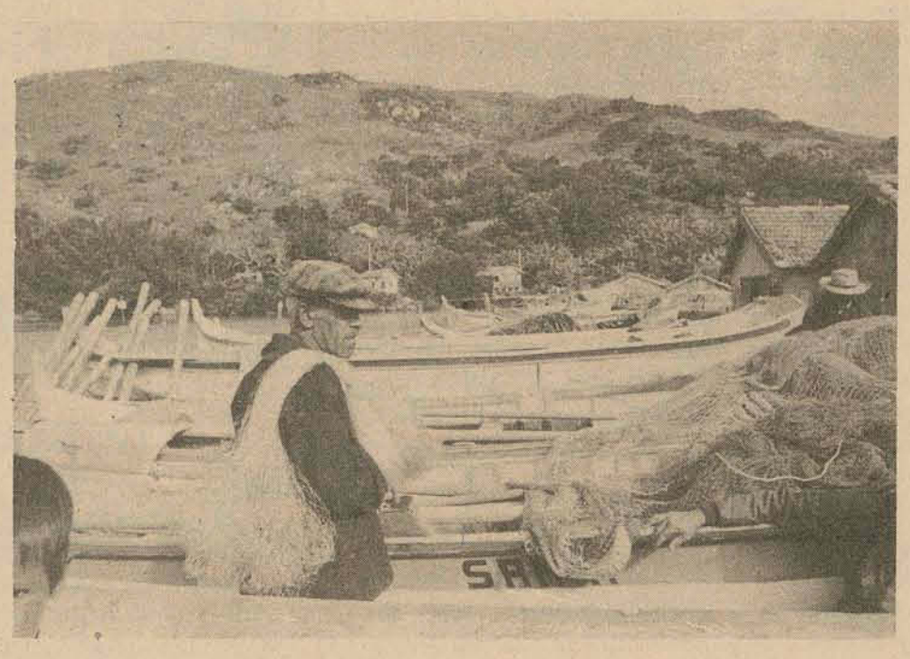

A idéia já quase transformada em tradição entre os pescadores de que o ano bissexto é o que traz melhores perspectivas na pesca da tainha, que é o maior centro pesqueiro de Florianópolis.

A última quarta-feira se apresentou como um dia propício para lançamento das redes, e os 200 pescadores se atiraram ao mar onde apanharam 1.800 quilos de tainha. Foi a melhor pescada até agora. Ontem pela manha, muitos deles se concentraram nas margens do canal ali existente, mas as tainhas se reduziram a pouco mais de uma dezena. A maré esteve alta demais pela manhã e os cardumes se concentraram no costão impedindo que as redes, barcos e tarrafas fossem ativados. À tarde, a maré atingiu seu nível mais baixo nos últimos tempos, fator que também foi desfavorável para qualquer atividade. À noite e ontem pela madrugada, os pescadores esperavam que os cardumes se deslocassem do costão e entrassem no canal.

ESPERA

Os 200 pescadores pouco fizeram de trabalho no dia de ontem. A maioria deles se concentrou na praia e na boca do canal, conversando e dando os últimos retoques nos motores das embarcações, e nas redes. A pesca da tainha foi iniciada poucos dias antes da Semana Santa e deverá se prolongar até o fim de junho, quando reinicia o ciclo de pescas de primavera e verão, principalmente de camarão.

Por enquanto, os alunosçda escola básica situada na localidade, ainda estão tendo uma boa frequência às aulas. Quando a pesca da tainha atinge seu clímax (que não pode ser determinado previamente porque há uma série de fatores, como as correntes marítimas, o vento, frio, temperatura, etc) quarenta por cento dos meninos trocam os cadernos da escola, pelo trabalho de ajuda aos pescadores, em geral para seus próprios pais.

BONS TEMPOS

Para os pescadores, o ar límpido do céu e o vento sul frio da tarde se apresentavam como um bom prognóstico de tainha para hoje. E ao comentar o panorama, outros faziam referências aos bons tempos da Barra da Lagoa, como os acontecidos durante uma terça-feira de maio de 1965, quando foram pescadas 80 mil tainhas. A maior pescada foi a ocorrida no primeiro domingo de maio do ano passado, com 28 mil unidades de tainha.

Para a maioria deles, os aumentos sucessivos da gasolina já tornam aventurosa uma saída para o mar na busca de peixe. Na semana passada, um barco saiu e gastou 15 litros de gasolina para apanhar cinco quilos de tainha. Cada 18 litros de gasolina (gastos numa hora), o motor de 22 HP de cada barco consome um litro de óleo, que está custando Cr$ 30,00. Como o barco a remo se torna impraticável em alto mar ou mesmo nas proximidades da praia, a utilização dos barcos a motor só está sendo feita quando há "certeza" de uma boa pescaria.

Há outros inconveninentes no remo: o peso das redes, em geral, de 350 braças (525 metros) e 18 metros dealtura, dificultam a movimentação, além do barco não poder se afastar muito da praia.

E enquanto continuar sendo rara, a tainha se mantem em alta. Lá mesmo na Barra, está sendo vendida a Cr$ 12,00 (com ova) e Cr$ 10,00. A previsão é de que o preço diminua proporcionadamente à maior produção. O preço mínimo esperado é de Cr$ 5,00 ao quilo.

Quanto custa o calor dos agasalhos?

Com o frio que chega antecipado neste outono, o comércio florianopolitano já começa a exibir em suas vitrinas sugestões de agasalhos com **ofertas tentadoras** e crediários a longo prazo, como de hábito.

Nestes últimos dois dias, quando os termômetros registraram uma temperatura média de 15o.C, as lojas já receberam uma amostra do que será o movimento na temporada.

PREÇOS

As opções em cobertas vão de Cr$ 19,80 (preço do mais simples dos cobertores, o "Tomara que amanheça") a Cr$ 479,00 (um espesso "Parahyba"), passando por acolchoados de Cr$ 69,00, Cr$ 112,00 ou "Sono-Leve" de Cr$ 185,00. Com as primeiras noites frias chegando no fim de março, o movimento de artigos de inverno, principalmente cobertas, nas lojas da cidade começou mais cedo que no ano passado. E, segundo Paulo Zen, gerente de Casas Pernambucanas – Loja Centro, na Felipe Schmidt, "os preços desta mercadoria não apresentam elevação considerável em relação aos do último inverno". Pois nos artigos mais populares registrou-se quando muito um acréscimo de 20 por cento, enquanto que nos de maior valor o acréscimo só chegou a cinco por cento.

A ESCOLHA

Um cobertor "Tomara que amanheça", tamanho único ("uma espécie de meio casal, que tanto serve para solteiros como para casais que se queiram bem"), custa Cr$ 19,80. Esses cobertores têm cores neutras, "um pardo indefinível", e são tecidos num algodão que toma características de estopa, com a bainha costurada sem muito apuro. É o mais comum dos modelos à venda nas Casas Pernambucanas, onde há também um tipo médio, com uma mistura de lã e bom colorido, que custa Cr$ 139,00 (solteiro) e Cr$ 150,00 (casal). A mais sofisticada das opções é um "Parahyba" de cores e desenhos atraentes, dito "em pura lã" e que custa Cr$ 380,00 (solteiro) e Cr$ 479,00 (casal). Esses cobertores, embora a loja tenha fabricação própria de outros tipos de tecidos, são todos comprados a fabricantes paulistas.

A "Grutinha" da Modelar, na rua Conselheiro Mafra, 44, frente ao Mercado Público, não trabalha com os "Tomara que amanheça", começando a sua oferta já por um artigo de melhor confecção. Este cobertor popular custa Cr$ 37,00 (solteiro) e Cr$ 49,00 (casal). Tem depois, no preço médio e numa lã leve, um cobertor de boa estampa que custa Cr$ 62,00 (somente casal) e como "artigo melhor" um "Parahyba" de Cr$ 161,00 (também somente casal). Mas tem opções luxuosas, como vistosos cobertores (também confecção Parahyba) cujos preços, para solteiros, começam em Cr$ 236,00.

Os acolchoados mais comuns, nas Casas Pernambucanas, custam Cr$ 69,00 (solteiro) e Cr$ 99,00 (casal). A "Grutinha" não trabalha com esse tipo de acolchoados, iniciando também seus preços por um artigo já mais bem acabado e de palpável melhor qualidade. Custa Cr$ 112,00 e Cr$ 120,00, em dois tamanhos aproximados, ambos para casal. Os artigos, nesse gênero, de maior gabarito são os conhecidos "Sono-Leve", que custam, em ambas as lojas, Cr$ 185,00 (solteiro) e Cr$ 245,00 (casal). Em todos os revendedores um estoque que, segundo eles, "aguenta todo o inverno e sobra para a outra temporada".

LÃ EM NOVELOS

Bastante difundido em Florianópolis o hábito de tricotar a lã ou elaborar em crochê alguns abrigos de inverno, as lojas que, no centro da cidade, trabalham com esse tipo de artigo têm tido movimentada visitação. Na tarde de terça-feira, pouco depois das 14 horas, a "Casa das Lãs", rua Deodoro, 22 (Edifício Dahil), com duas balconistas para atender tinha umas dez pessoas querendo comprar. E as "Casas Coelho", também na Deodoro, 4 – frente à Igreja São Francisco, com cerca de quinze balconistas atendia mais de 30 clientes. Para dona Nídia Terezinha Lima, diretora-gerente de "Casas Coelho", a venda de lã neste ano promete ser bem mais volumosa que a do ano passado, visto que começou mais cedo. Mas ela afirma que se vende lã o ano inteiro, havendo, por esta época, apenas uma intensificação da procura.

A lã em novelos ou quilos vendida aqui vem toda de fora, principalmente do Rio Grande do Sul, São Paulo e Rio de Janeiro (Petrópolis tem muitas fábricas). Tem nomes **quentinhos** como "Acalanto", "Vovô", "Nenê", "Keamor", etc. e apresenta tanto cores vivas como tons suaves, além de tipo que traz diferentes matizes de um mesmo tom num só fio. Ele possibilita a confecção de peças de vestuário ou de artesanato com cores que se alternam. Dona Nídia afirma ainda que as blusas tricotadas em casa, com a lã de novelos, são tantas que chegam a dividir, igualmente, o mercado com as blusas de lã compradas feitas. Sua empresa mantém uma loja de confecções, as "Casas Coelho" da rua Felipe Schmidt, e por isso ela admite que pode precisar esse equilíbrio.

As lãs, dependendo da espessura dos fios, são apropriadas para tricô, crochê ou, ainda, tapeçaria, colchas e outros tipos de artesanato (bichinhos de lã, etc.). Seus preços no mercado variam de Cr$ 4,00 a Cr$ 10,00 para o novelo de 40 gramas. Quando vendidas por quilo, o que sai mais vantajoso economicamente para o comprador, custam Cr$ 120,00 a 150,00 o quilo.

ESTADO DE SANTA CATARINA
SECRETARIA DOS TRANSPORTES E OBRAS
DEPARTAMENTO DE ESTRADAS DE RODAGEM

AVISO DE LICITAÇÃO

O DEPARTAMENTO DE ESTRADAS DE RODAGEM DE SANTA CATARINA, através do GRUPO EXECUTIVO DE LICITAÇÕES (GEL), leva ao conhecimento dos interessados, que se acha aberta a TOMADA DE PREÇOS – EDITAL No. 57/76, para a execução das obras de calçamento a paralelepípedos na Rodovia de ligação ITAPEMA (MEIA PRAIA) – PEREQUÊ, numa extensão aproximada de 3.000 (três mil) metros, com prazo de entrega das propostas até as 10,00 (dez) horas do dia 12 de maio de 1976, no Protocolo Geral do DER/SC, situado no 7o. andar do Edifício das Diretorias, em Florianópolis.

Cópias do referido Edital e maiores esclarecimentos serão obtidos junto ao GEL, no endereço acima mencionado.

DER/SC, em Florianópolis, 23 de abril de 1976
Engo. Civil Osny Berretta
Presidente do GEL
Engo. Civil Sérgio R. Beims
Diretor de Construção

CELESC

CENTRAIS ELÉTRICAS DE SANTA CATARINA S/A

COMUNICAÇÃO

A CELESC – AGÊNCIA FLORIANÓPOLIS, comunica a seus consumidores que, *DOMINGO*, dia 25/04/76, a fim de permitir trabalhos em sua RD primária, haverá desligamento de energia elétrica nos seguintes locais e horários:
Das 6,00 às 11,00 horas: **Município de São José, Palhoça, Santo Amaro e Águas Mornas.**
Florianópolis, 23 de abril de 1976.
– A EMPRESA –

SÃO JORGE

Ontem foi o dia do santo guerreiro, Ogum na Umbanda. A maioria dos terreiros vai comemorar hoje à noite.

Mãe Malvina

J. Telles, o conselheiro.

Em Santa Catarina nas noites de ontem e hoje 8 mil terreiros e 25 mil médiuns festejam, na Umbanda, o dia de São Jorge, Ogum, com sessões onde homenageiam o santo guerreiro. Em Florianópolis estão registrados pela Federação (resultante da recente fusão entre o Superior Órgão de Umbanda e a União de Umbanda), 200 terreiros e 15 mil médium umbandistas.

Ontem durante todo o dia já estavam sendo feitos os preparativos para a comemoração. No maior e mais antigo terreiro de Florianópolis, da Mãe Malvina (cerca de 200 médiuns) no Bairro de Fátima, a festa foi maior. Porque São Jorge é o padroeiro do lugar.

A SESSÃO

Ontem à noite, no terreiro da Mãe Malvina, a "ação litúrgica" teve a seguinte ordem: primeiro o caboclo Munhangaba abriu o terreiro, defumou todos os filhos de santo para dar início à sessão. Depois ele salvou (saudou) a entidade do dia de ontem, São Jorge e começou arriando (baixando) a falange de Ogum. Ogum Guerreiro é o que representa São Jorge na terra. Depois vieram as falanges de diversos Ogus: Ogum Beira-Mar, Ogum Iara, Ogum Rompe-Mato, Ogum Menjê, Ogu Malei, Ogum Nagô, e Ogum de Lei. Houve o salvamento (saudações) e depois arreiaram (baixaram, chegaram) outras entidades como Yemanjá (Nossa Senhora dos Navegantes), Iansã (Santa Bárbara), Oxum (Nossa Senhora da Conceição), Oxóssi (São Sebastião), os pretos velhos e as almas. O encerramento foi feito com a falange de Exu.

Nas lojas de artigos especializados em Umbanda, os itens mais adquiridos ontem foram as velas (preços de Cr$ 4,00 a Cr$ 8,00 a caixa) os charutos (de Cr$ 0,80 a Cr$ 2,00 cada) e as imagens de São Jorge (30cm de altura, Cr$ 35,00 ou 40cm de altura Cr$ 50,00).

MELHORES TEMPOS

Mãe Malvina é uma carioca chamada Malvina de Barros, que veio para Florianópolis em 1945 com o marido, um marinheiro transferido para cá. Eles gostaram da cidade e foram ficando. "Durante muitos anos", ela conta, "lutei com dificuldades, fui muito humilhada, achavam que eu era macumbeira, que o que se fazia aqui era magia, feitiçaria". "As dificuldades consegui vencer sempre com a força de São Jorge". Hoje seu terreiro é um salão grande, numa construção de alvenaria e não há na cidade a incompreensão de antigamente.

Hoje, segundo um dos conselheiros da Federação Catarinense de Umbanda, J. Telles, os maiores inimigos da Umbanda são os fiéis da Assembléia de Deus e "os próprios umbandistas", referindo-se à dificuldade de conseguir uma união cultural e religiosa entre todos os terreiros.

Antigamente ("uns dez anos atrás"), segundo ele, "até havia invasão da polícia nos terreiros". Mas agora J. Telles está muito otimista, "a Umbanda agora só precisa ser reconhecida como religião".

UMBANDA = RELIGIÃO?

O Conselho Nacional Deliberativo de Umbanda (Condu) após sua última reunião enviou ao presidente Geisel um memorial onde solicita seu reconhecimento como órgão máximo do umbandismo brasileiro. Isto significa que a Umbanda está se preparando para sair da marginalidade em que desde seu surgimento se manteve ou foi mantida. Em Santa Catarina os planos do ex-presidente do Superior Órgão de Umbanda (agora a Federação de Umbanda não tem presidente, tem conselheiros) são ambiciosos. Baseado em realizações já concretizadas ele pretende fazer de Santa Catarina um constante ponto de encontro de umbandistas de todo o Brasil.

Em novembro do ano passado um congresso reuniu, em Joinville, 86 terreiros com mais de 6 mil participantes. Em dezembro de 74 aqui em Florianópolis houve o 1o. Encontro Brasileiro de Coordenadores de Federações Umbandistas (cerca de 100 pessoas) cuja maior dificuldade foi hospedagem. Nos hotéis Telles conseguiu apenas cerca de 40 leitos vagos.

OS PLANOS

Para o futuro outros congressos estão em pauta. Caso não seja encontrada uma solução para o problema de hospedagem em Florianópolis, o local dos encontros será Camboriú, em época de inverno. No ano que vem haverá o 1o. Festival Sulamericano de Cultura Afro-Americana inclusive com a colaboração da embaixada da Nigéria (há Umbanda em outros países, no Uruguai, por exemplo, existem 12 mil terreiros). Também em Santa Catarina será o 2o. Encontro de Coordenadores.

Nos terreiros florianopolitanos há, atualmente, três tipos de frequentadores. O primeiro, mais numeroso, "às escondidas". Es existem em todas as classes sociais, principalmente as mais altas. Sua existência, segundo Telles seria menor se a Umbanda fosse uma religião reconhecida. Depois, os assíduos e um terceiro tipo, dos que só "procuram um terreiro quando precisam".

Ogum, filho de Iemanjá na festa de São Jorge.

A festa de São Jorge, o Ogum da Umbanda, Quimbanda ou Candomblé é caracterizada por oferendas constantes de alimentos e bebidas, juntamente com cânticos e danças.

Ogum, segundo a enciclopédia Delta Larousse, é um dos deuses saídos do ventre de Iemanjá – a rainha do mar –, violentada por seu filho Orungã. Foi ele quem ensinou aos homens a arte da caça. No culto afro-brasileiro, fica abaixo apenas de Iemanjá e de Oxalá, e é venerado também como patrono dos agricultores, ferreiros, guerreiros, e de todos que trabalham ou se utilizam do ferro. Na Bahi,a sua ferramenta compõem-se de 7, 14, 16 ou 21 peças. Sua insígnia é uma espada, com a qual dança fazendo mímicas guerreiras. Identifica-se, segundo a região, com diversos santos católicos: Santo Antônio na Bahia; São Jorge no Rio de Janeiro, em Recife, Porto Alegre e Florianópolis; São Roque em Alagoas; São Paulo e São João em Recife.

Em seus ritos, Ogum tem uma série de comidas sagradas, que são o bode, galo, azeite de dendê, pipocas, rã, conquém, cameiro, feijoada e inhame assado com azeite. A ele são oferecidos a espada-de-são-jorge e a araroeira. Ogum é muitas vezes confundido com Exu, existindo uma forma mista de Exu-Ogum.

INVOCAÇÕES

Nos candomblés, as invocações de Ogum são muito numerosas, especialmente nas sessões de caboclo: Ogum-menino, Ogum-sete-espadas, Ogum-sete encruzilhadas, Ogum-do-sariri, Ogum-da-pedra-branca, Ogum-da- pedra-preta, Ogum-de-ronda, Ogum-marinho, Ogum-sete-caminhos, Jambane-ponte, Jambamburi e Tambancê. Nos cânticos em seu louvor é frequentemente chamado de Ogum-de-lê, Ogum-magê, Ogum-maiê, Ogum-de- nenê. É ainda conhecido como Exu-bará, Xubará, Subara, Exu-Ogum, ou xogum, Oramiã, Oraminhã, Oramiá, Oraminhá, Oraminha, Balogum, Obá-logum, Obá-rogum e inúmeros outros nomes.

Acredita-se que a sua morada seja na lua, cuja face, na cheia se apresenta com a figura do santo a cavalo. Espada-de-são-jorge é planta com poderes para, se colocada à porta de entrada, defender os moradores de mau-olhado e espíritos malignos.

Limpar a imagem de São Jorge, o santo guerreiro, foi uma das tarefas de ontem à tarde.

Acervo: Biblioteca Pública SC - Hemeroteca Digital Catarinense