

O TEMPO - Pressão atmosférica média: 1008,9 milibares. Temperatura média do dia: 24,7 graus com máximo na maior insolação de 28,3 graus e mínimo à noite de 14,1 graus (no planalto a média mínima será de 08,3 graus). Estado médio do céu: cirrus, stratus, cumulus, de claro a encoberto. Nevoeiros noturnos no litoral, margens de rios e serras. Estado médio do tempo: com pequenas instabilidades passageiras no planalto, sobre as bacias de rios, passando a bom. No litoral: tempo bom. Massa de ar frio em curso. Previsão: A. Seixas Netto.

O ESTADO

Florianópolis - Sexta-feira 23 de abril de 1976 - Ano. 61 - No. 18.355 - Edição de hoje 16 páginas - Cr\$ 2,00

CONCURSO PÚBLICO - O Instituto Técnico de Administração e Gerência - ITAG -, comunica aos candidatos inscritos no Concurso para Câmara Municipal de Florianópolis, que as provas de Conhecimentos Gerais, serão realizadas no dia 25 do corrente mês, domingo, na Esag, à rua Visconde de Ouro Preto, 91, obedecidos os seguintes horários: "A" - às 9 horas, prova para os candidatos ao cargo de Oficial Legislativo; "B" - às 13 horas, prova para os candidatos ao cargo de Escriturário.

Rangel Reis admite dificuldade em eliminar déficit habitacional

Depoendo na CPI do BNH, o Ministro Rangel Reis admitiu que apesar dos "fantásticos recursos existentes" o alarmante déficit habitacional urbano não será eliminado. (Pg. 5 e Informação Geral, Pg. 4).

Sunab manda fabricar pão de Cr\$ 0,25 e não aceita só o de 0,40

Página 6.

Viana quer sinal do MDB de que eleição não terá sentido contestatório

Página 5.

Caciques do Sul vão a Funai cobrar promessas

Página 9.

Ônibus à noite são poucos para conduzir estudantes

Página 16.



Encerradas as aulas nos cursos noturnos, os estudantes têm dificuldades em retorno para casa.



Reparando a pista em plena hora do rush, o DER obriga os motoristas a utilizarem a nova ponte.

Lenoir diz que Arena quer direito igual para todos no rádio e TV

Página 3.

Lages registra 4 graus abaixo de forte geada

Página 9.

DNER informa que obras da dupla 101 iniciam só em 77

Página 9.

Obras da ponte no "rush" relembram a época das filas

Página 16.

Mais dois na Seleção de Brandão: Toninho e Roberto

O centro avante Roberto, do Vasco, e o lateral direito Toninho, do Flamengo, foram as novidades na lista de jogadores convocados por Brandão para a partida do dia 28, contra o Uruguai no Maracanã, pela Taça Atlântico (Pg. 8)



Roberto: vontade de ser o artilheiro da Seleção, jogando com Zico.

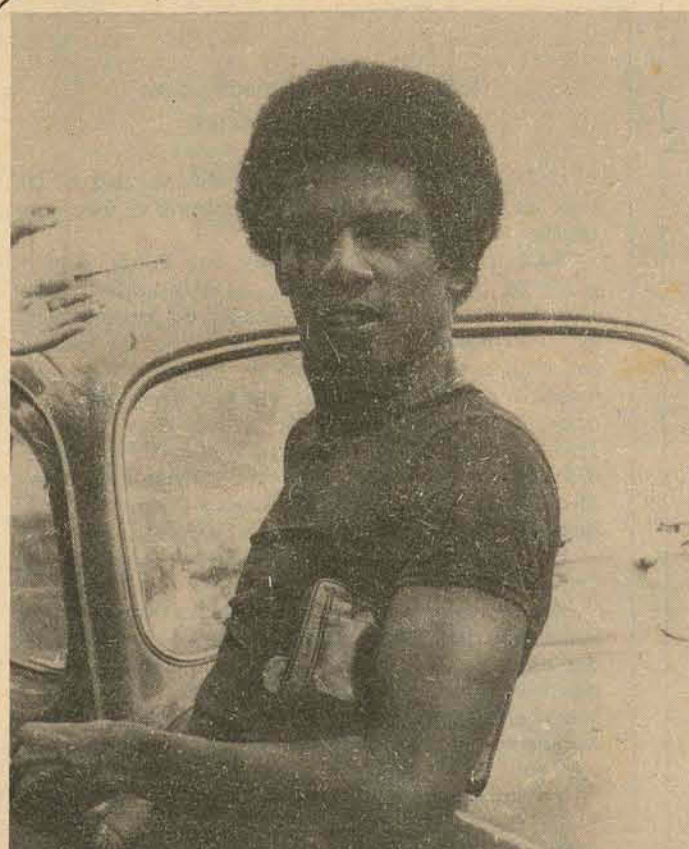

Ademir: vontade de se transferir para o clube mais popular do Chile.

Colo-Colo dá 250 mil por Ademir que viaja segunda-feira

Ademir viaja segunda-feira para Santiago, vendido ao Colo Colo por 250 mil cruzeiros. A transação foi concretizada ontem à noite em Florianópolis, entre o empresário Samuel Ratnoff, Salum e Comelli (Pg. 8)

Kissinger inicia viagem pela África

Washington — O secretário de Estado norte-americano Henry Kissinger inicia hoje uma viagem à África, fazendo escala em Londres, onde se avistará com o chanceler britânico Anthony Crosland. Deve chegar ao Quênia no sábado. Visitará ainda a Tanzânia, o Zaire, Gana e Libéria, voltando depois ao Quênia, para presidir uma conferência econômica patrocinada pela ONU. Kissinger se reunirá com os líderes da maioria negra da Rodésia para traçar o programa de ajuda dos Estados Unidos e "demonstrar o apoio norte-americano às aspirações dos negros de todo o continente".

A reunião com os líderes nacionalistas negros será realizada segunda ou terça-feira, na Zâmbia. Em Lusaka, fará um de seus vários discursos defendendo o auxílio econômico e o apoio político norte-americanos, especialmente para os Estados do Sahel, os mais necessitados. O secretário também espera deter os avanços de Cuba e da União Soviética conseguidos durante a guerra civil angolana, em moçambique, Somália, Congo, Brazzaville, Guiné e outros países.

Kissinger disse na noite de anteontem que a administração Ford está tentando



Kissinger: deter o avanço de Cuba e URSS

"dar uma nova dimensão à sua política na África", numa clara alusão aos governos de minoria branca da Rodésia e África do Sul, países excluídos de seu itinerário. Levará uma "mensagem", que espera seja ouvida em toda a África: "Uma preocupação de compartilhar com a África negra as aspirações políticas e econômicas de um governo de maioria". E, "seja qual for a história passada de nossas relações, vou lá com esta esperança e este oferecimento".

Os planos da CIA contra Fidel, Cuba e Venezuela, segundo um ex-agente

México — Manuel de Armas, natural de Cuba, que desertou da Agência Central de Inteligência norte-americana — CIA — há alguns meses, desgostoso com seu trabalho, revelou ao governode Havana, onde está asilado, vários planos da agência para matar o primeiro-ministro Fidel Castro e para provocar o rompimento das relações com Cuba e Venezuela com o regime cubano. A agência Prensa Latina informou que Manuel de Armas confessou numerosas atividades da Cia, como atos de terrorismo, identificando nomes e posições de agentes secretos.

O ex-agente foi apresentado anteontem à noite na televisão cubana e disse que todas as ações da CIA contra Cuba "contam com o apoio e a ajuda financeira do governo norte-americano" e que o plano contra Cuba e Venezuela "é efetuado pelas costas do governo venezuelano e dele participam Armando Ruiz, radicado em Caracas, e os oficiais Fred Duncan e Duck Phillips, ambos com a cobertura da embaixada dos Estados Unidos na Venezuela". Ele ob-

teve a informação através "dos agentes Luis Soto e Ricardo Morales Navarrete, em Miami. Esclareço que Navarrete vive e trabalha atualmente em Caracas, residindo no Hotel Hilton". Para a operação, os agentes dispõem "do apartamento 34 no edifício "Myflower" na avenida Luis Roche, em Altamira, Caracas, e parte do plano contra Cuba e Venezuela está sob a responsabilidade dos agentes Félix Martínez Suarez e Salvador Romani, que realizam propaganda contra Cuba.

OS AGENTES Da relação de nomes de agentes divulgada por Manuel de Armas fazem parte: John Valdivian, da área da Flórida; Richard Tomley, de McLean, na Virgínia, ambos especialistas em operações relacionadas com Cuba; Bob Daynes, atualmente no Chile; Red Duncan, em Caracas; Dough Phillips, elemento de ligação com o departamento de Justiça; A. Nass, oficial da CIA em São Domingos; Anselmo Alliegro e Justo Alfonso, "O Galego", em Miami; Ricardo Morales Navarrete e o informante Armando Ruiz, em Caracas; e Antonio de Leon, no México. Finalmente, o ex-agente disse não ter participado dos planos contra a vida de Fidel Castro. Um de seus trabalhos para a CIA foi a infiltração no grupo de jovens exilados cubanos com o nome de "Abdala"

O general Walters deixa a CIA

Washington — O general Vernon Walters, vice-diretor da CIA que participou dos depoimentos sobre o escândalo de Watergate e defendeu a agência durante as últimas investigações em torno de suas atividades, renunciou ontem ao cargo. Não se sabe o motivo da

renúncia, mas acredita-se que tenha ligação com as investigações da agência no ano passado ou com o plano de reorganização do presidente Gerald Ford. O secretário de Imprensa Ron Nessen revelou que o sucessor de Walters será um civil, o vice-diretor Henry Knoche, escolhido pelo diretor

da Cia George Bush. Walters já apresentara renúncia em janeiro,

ro, após a nomeação de Bush, e se declarou "atrasado para retirar-se do Exército". Bush não aceitou imediatamente o pedido, mas a carta foi enviada diretamente, a Ford, que aceitou a decisão.

Esquerdistas ameaçam tomar o governo no Líbano

Beirute — Esquerdistas muçulmanos ameaçam estabelecer um governo revolucionário caso o presidente cristão Sulei-

man Franjeh não abandone seu cargo dentro de dez dias. Os combates, que deixaram um saldo de 16.500 mortos em um ano de guerra civil e que arruinaram a economia do país, parecem ter diminuído mas ainda ocorrem alguns tiroteios esporá-

dicos. A polícia informou que ontem morreram 27 pessoas e 46 ficaram feridas.

Nove dos 46 feridos foram atingidos no hospital St. Joseph, no leste de Beirute onde explodiram 15 granadas de morteiros.

A rádio de Beirute informou também que houve choques na localidade vizinha de Nabaa, zona muçulmana a leste da capital que está completamente cercada

pelos cristãos. Enquanto isso, forças da organização palestina de libertação protegidas pela Síria, consolidaram sua posição ao longo da chamada Linha Verde entre cristãos e muçulmanos em Beirute, cruzaram da zona cristã a leste de Beirute até a zona Oeste, onde cruzaram da zona cristã a leste de Beirute até a zona Oeste, onde havia começado uma escassez de alimentos.

O segundo dia de Pinochet no Uruguai: visita à ALALC

Montevideu — O presidente chileno general Augusto Pinochet, disse ontem que "fracassou" o propósito de criar uma zona de livre comércio entre os onze países da associação latino-americana. Em seu segundo dia de visita ao Uruguai, o governante chileno falou perante os membros da associação latino-americana de livre comércio (ALALC). Disse que aceitar

esse fracasso "não significa uma derrota, mas pelo contrário, nos levará a conclusões válidas e retificadoras".

Fontes da Alalc consideraram importante a visita de Pinochet, visto ele ter prometido o apoio do Chile para tirar esse organismo de seu atual estancamento. Pinochet disse que "o Chile apoia politicamente os esforços

para dotar a Alalc de novos mecanismos de renovação que tomem mais rápido o processo integracionista". Além de Pinochet, visitaram a Alalc no último ano os presidentes da Bolívia, Hugo Banzer, e do Paraguai, Alfredo Stroessner. Os outros países membros da entidade são: Argentina, Brasil, Colômbia, Chile, Equador, México, Peru, Uruguai e Venezuela.

Um plebiscito em junho na Espanha

Madrid — O rei espanhol Juan Carlos saiu vitorioso em seu mais sério desafio desde que assumiu o poder:



Juan Carlos: vitória

forçou os conservadores, inclusive o primeiro-ministro Carlos Arias Navarro, a aceitarem a convocação rápida de um plebiscito nacional sobre as reformas democráticas. O plebiscito será realizado em junho próximo. Navarro queria adiar a convocação parao final do ano.

Segundo a imprensa, a data mais provável é o dia 26 daquele mês, possibilidade que foi confirmada por alguns funcionários do governo.

O plebiscito nacional, que deverá ser anunciado na próxima quarta-feira pelo primeiro-ministro, terá duas proposições. Uma perguntará aos espanhóis se desejam um parlamento com duas câmaras, sendo a baixa eleita livremente (atualmente, 80 por cento dos membros do parlamento são nomeados pelo governo. Não houve eleições livres desde que o falecido general Franco tomou o poder, em 1939). A segunda proposição: reduzir ou não a idade de sucessão ao trono de 31 para 18 anos. O assunto não é considerado sem sentido, pois servirá para evidenciar um voto de confiança ao regime.

Juan Carlos foi assessorado pelo ministro do Interior Manuel Fraga Iribarne e pelo chanceler José María de Areilza, em seu debate com Arias Navarro. Segundo Fraga e Areilza, promotores das reformas democráticas no novo governo, uma demora prejudicaria a credibilidade do regime e apresentaria o risco de provocar novas crises. Informou-se também que o rei quer pôr em marcha as reformas antes de sua viagem aos Estados Unidos, marcada para dois de junho. A direita franquista se opôs à eleição de uma câmara baixa e à autorização de funcionamento dos partidos políticos. José António Giron, ministro de Franco durante 17 anos, renunciou anteontem a uma comissão que estudava as reformas e deverá encabeçar a oposição ao plebiscito.

A dívida do Terceiro Mundo: 120 bilhões de dólares

Caracas — Os países do terceiro mundo têm uma importante dívida externa de 120 bilhões de dólares (cerca de um trilhão e duzentos bilhões de cruzeiros) que significa um obstáculo às suas aspirações de conseguir uma aceleração dos seus planos de desenvolvimento econômico e social. Num seminário para jornalistas econômicos organizado pelo instituto de comércio exterior (ICE), um órgão de alto gabarito técnico, o presidente da entidade, Reinaldo Figueiredo, disse que o pagamento para a amortização de capitais e juros, isto é, o serviço da dívida externa dos países em desenvolvimento, é da ordem de 11 bilhões de dólares (cerca de 110 bilhões de cruzeiros) anuais, o que significa uma importante retenção de recursos que são necessários para impulsionar os planos de desenvolvimento das nações do terceiro mundo.

"Pejo contrário, a cooperação econômica que os países em desenvolvimento recebem dos países industrializados é da ordem de 9 milhões de dólares (cerca de 90 bilhões de cruzeiros) anuais,

o que demonstra que o déficit é de dois bilhões de dólares (cerca de 20 bilhões de cruzeiros)", afirmou Figueiredo.

Acrescentou que a América Latina, é uma das regiões mais afetadas pela dívida externa, embora não tenha dado cifras específicas. Fontes regionais indicam que o Brasil, Argentina e Chile têm uma dívida externa que, somada, quase atinge os 25 bilhões de dólares (250 bilhões de cruzeiros). "Para entender a seriedade do problema, basta saber que o Chile, por exemplo, paga anualmente 700 milhões de dólares (aproximadamente, sete bilhões de cruzeiros) de serviço de sua dívida externa, o que equivale a 47 por cento de seus lucros totais por exportações, a dívida externa é um importante fator de limitação no desenvolvimento econômico do terceiro mundo".

Acrescentou que, além da sangria do serviço da dívida externa, a cooperação econômica do mundo industrializado para as nações em desenvolvimento é muito inferior ao prometido, ou seja, um por cento do produto bruto dos países desenvolvidos.

Videla: mais força contra guerrilha

Buenos Aires — Em sua visita à província de Córdoba, tradicional foco de inquietação trabalhista, o general Jorge Videla declarou perante um auditório militar que seu governo dá prioridade "à luta contra a subversão, qualquer que seja a forma que ela adote". Prometeu combatê-la com "maior energia". "Sei que o que está em jogo são os valores que definem o modo de vida que o povo argentino tem demonstrado querer, a essência mesma do ser nacional, o próprio futuro da pátria". Anteontem, os guerrilheiros da esquerda peronista, Montoneros, enviaram clandestinamente aos centros de informação um comunicado em que anunciavam sua "terceira campanha militar" e acusam o governo de Videla de seguir uma política "de fome e de destruição das organizações populares".

Onda de prisões na Colômbia

Bogotá — A polícia colombiana prendeu nas últimas horas dezenas de suspeitos de pertencer ao Movimento 19 de Abril — M-19 —, grupo clandestino de ultra-esquerda que sequestrou e assassinou o presidente da Confederação dos Trabalhadores da Colômbia — CTC — José Raquel Mercado. Entre os presos está o médico que examinou Mercado na "prisão do povo" e emitiu um relatório sobre seu estado de saúde, que foi enviado à imprensa. O M-19 anunciou que sua próxima vítima será Túlio Cuevas, presidente da União dos Trabalhadores — UTC. Cuevas, um conservador, foi alvo de ameaças anônimas. Numa carta que escreveu ao presidente López Michelsen, pouco antes de ser assassinado, Mercado insinuou que Cuevas, seu companheiro de muitos anos, o havia traído quando não o informou que ambos estavam ameaçados de sequestro. Também acusou o governo de ter abandonado.

PREFEITURA MUNICIPAL DE FLORIANÓPOLIS
SECRETARIA DE ADMINISTRAÇÃO

PROCESSO DE TOMADA DE PREÇOS Nº 003/76

EDITAL

A Secretaria Municipal de Administração, da Prefeitura Municipal de Florianópolis, comunica aos interessados que de acordo com a legislação em vigor, fará realizar processo de Tomada de Preços destinada à aquisição de 02 (dois) Pá Carregadeiras.

Maiores informações poderão ser obtidas na Secretaria Municipal de Administração, sita à Praça Olívio Amorim, no. 180.

O prazo para recebimento das propostas encerra às 15:00 horas do dia 11/05/76.

Florianópolis, 22 de abril de 1976.
Juarez Fonseca de Medeiros
Secretário de Administração

GLÓPRESS EDUCACIONAL S/A
CGC/MF 43.109.784/0001
EDITAL DE CONVOCAÇÃO PARA ASSEMBLÉIA GERAL ORDINÁRIA

Convidamos os acionistas desta Sociedade para se reunirem em Assembleia Geral Ordinária, a realizar-se às 14:00 horas do dia 29 de abril de 1976, nos escritórios da Empresa, à rua Caetano Deese, 20, conj. 107, em Blumenau. — SC, com a seguinte Ordem do Dia:

- 1o.) Apreciação, discussão e aprovação do Balanço Geral demonstrativo da Conta Lucros e Perdas e Parecer do Conselho Fiscal, referentes ao exercício social encerrado em 31 de dezembro de 1975;
- 2o.) Eleição do Conselho de Administração e fixação de seus honorários;
- 3o.) Eleição da Diretoria e fixação de seus honorários;
- 4o.) Eleição do Conselho Fiscal e fixação de seus honorários;
- 5o.) Outros assuntos de interesse social.

AVISO: acham-se à disposição dos senhores acionistas, na sede social da empresa os documentos a que se refere o art. 99 do decreto-lei 2627 de 26/09/40.

Blumenau, 26 de março de 1976.
ROBERTO VERRETTI
Diretor Presidente

INDÚSTRIA E COMÉRCIO
LUIZ OLSEN S/A
CGC/MF 85.906.329/0003-30
EDITAL DE CONVOCAÇÃO PARA ASSEMBLÉIA GERAL ORDINÁRIA

Convidamos os senhores acionistas desta Sociedade para se reunirem em Assembleia Geral Ordinária, a realizar-se às 14:00 horas do dia 27 de abril de 1976, nos escritórios da Empresa, em "Volta Grande" - Rio Negrinho, SC, com a seguinte ORDEM DO DIA — 1o. Apreciação, discussão e aprovação do Balanço Geral demonstrativo da conta Lucros e Perdas e parecer do Conselho Fiscal, referentes ao exercício social encerrado em 31 de dezembro de 1975; 2o. Eleição da Diretoria e fixação dos seus honorários; 3o. Eleição do Conselho Fiscal e fixação dos seus honorários; 4o. outros assuntos de interesse social.

AVISO — Acham-se à disposição dos senhores acionistas, na sede da Empresa, os documentos a que se refere o Artigo 99 do Decreto-Lei no. 2.627 de 26/09/1940.

Rio Negrinho, 26 de março de 1976.
MIRILLO NICOLINI OLSEN
Diretor Gerente

HEITOR VEIGA DE FARIA

Esposa, filhos, genros, noras, netos e irmãos desse pranteado falecido, sentem-se no dever de externar comovida gratidão ao desfeito Dr. Sérgio Francalacci, irmã Aurea, ao Exmo. Bispo D. Floriano, Capelão e Irmandade Senhor dos Passos e em fim com sumo destaque à S.Excia. o Sr. Arcebispo D. Afonso Niehues; Revmos Sacerdotes e Irmandade do SS. da Paróquia da Catedral que lhe prestaram excepcional homenagem, entregando as exéquias do querido falecido, na solene cerimônia litúrgica da Santa Missa concelebrada do Domingo da Páscoa — presente cujo valor não se mede, dirigindo-nos ainda a confortante palavra do Pastor que conhece suas vontades.

Aproveitamos a convidar parentes e amigos para a SANTA MISSA que será celebrada pelo filho Sacerdote P. Frei Celso, sexta-feira, dia 23, às 18 horas e 15 minutos, na Catedral.

PREFEITURA MUNICIPAL DE FLORIANÓPOLIS
SECRETARIA DE ADMINISTRAÇÃO

PROCESSO DE TOMADA DE PREÇOS Nº 004/76

EDITAL

A Secretaria Municipal de Administração, da Prefeitura Municipal de Florianópolis, comunica aos interessados que de acordo com a legislação em vigor, fará realizar processo de Tomada de Preços destinada à aquisição de 03 (três) Motoniveladoras.

Maiores informações poderão ser obtidas na Secretaria Municipal de Administração, sita à Praça Olívio Amorim, no. 180.

O prazo para recebimento de propostas, encerra às 15:00 horas do dia 11/05/76.

Florianópolis, 22 de abril de 1976.
Juarez Fonseca de Medeiros
Secretário de Administração

Editais de Arrematação com o prazo de 10 Dias

O Doutor João José Mauricio d'Ávila, Juiz de Direito da Comarca de Balneário Camboriú na forma da lei, etc.

FAZ SABER a todos quanto este Edital, com o prazo de (10) dez dias virem, ou dele notícias tiverem, que no dia (04) quatro de maio do corrente ano, às 10,00 horas, à porta principal do Fórum local, à rua 11, no. 43 o Porteiro dos Auditórios deste Juízo levará a público pregão de venda e arrematação, a quem maior oferta fizer, não inferior à avaliação, o objeto abaixo descrito, penhorado a Hotel Balneário Pio Ltda., na Ação Processo de Execução (autos no. 2618 — 75), que lhe move Indústria e Comércio Metalúrgica Atlas S/A., em curso neste Cartório:

Um televisor a cores, Admiral, no valor de Cr\$ 6.000,00.

No caso de a praça, por falta de licitantes, não se realizar na data e hora acima, desde já fica marcado o dia 17 de maio deste ano, no mesmo local e às mesmas horas, para a venda em 2o. leilão, pelo melhor lance do objeto acima descrito. Em virtude do que, excede-se este e outros iguais, que serão publicados e afixados na forma da lei.

Balneário Camboriú, 08 de março de 1976.
Eu, Carlos Alberto Madeira, Escrivão, o fiz e subscrevo.

JUIZ DE DIREITO

FRIGORÍFICO SUL CATARINENSE S/A - FRISULCA

CGC/MF No. 83.651.018/0001-80
ASSEMBLÉIA GERAL ORDINÁRIA
EDITAL DE CONVOCAÇÃO

Ficam convidados pelo presente, os Senhores Acionistas da Empresa FRIGORÍFICO SUL CATARINENSE S/A — FRISULCA —, para se reunirem em Assembleia Geral Ordinária, no próximo dia 30 de abril de 1976, às 9,00 horas, na Sede Social da Empresa, à rua 25 de Julho, 260, em Forquilha, Município de Criciúma — SC, a fim de deliberarem sobre a seguinte Ordem do Dia:

- a) Leitura, discussão e aprovação do Relatório da Diretoria, Balanço Geral, demonstração da conta de Lucros e Perdas, Parecer do Conselho Fiscal e demais documentos que acompanham o Balanço Geral encerrado em 31 de dezembro de 1975;
- b) Eleição da Diretoria e Fixação dos honorários;
- c) Eleição do Conselho Fiscal e fixação dos honorários;
- d) Outros assuntos de interesse da Sociedade.

FOQUILHINHA—Criciúma, SC, 19 de abril de 1976
Maximiliano Gaidzinski
Presidente

PROVÍNCIA CRÉDITO IMOBILIÁRIO S.A.
C.G.C. No. 83.897.884

EDITAL DE CONVOCAÇÃO

Ficam os Senhores Acionistas da PROVÍNCIA CRÉDITO IMOBILIÁRIO S/A, convidados a participarem da Assembleia Geral Ordinária, a realizar-se em sua sede social, à Rua Tiradentes esquina Nunes Machado, nesta Capital, às nove horas do dia 28 de abril de 1976, em primeira convocação, com a seguinte ORDEM DO DIA

1. Apreciação e votação do Relatório da Diretoria, Balanço Geral, Demonstrativo de Lucros e Perdas e Parecer do Conselho Fiscal, tudo relativo ao exercício findo em 31 de dezembro de 1975;
2. Eleição dos membros do Conselho Fiscal e seus suplentes, bem como a fixação dos seus honorários;
3. Outros assuntos de interesse social.

Florianópolis, 12 de abril de 1976.
Arnaldo Gueller
Diretor Superintendente
Clóvis Menel Calliari
Diretor

O ESTADO

Diretor: José Matusalém Comelli
Diretor Comercial: Osmar Antônio Schindwein

Editor-Chefe: Sérgio da Costa Ramos
Editores: Luiz Henrique Tancredo/Sérgio Lopes

Cartas

POSSE

Senhor diretor, a Associação de Pais e Mestres do Colégio Salesiano de Itajaí vem, através deste, comunicar-lhe a eleição de sua nova Diretoria, gestão 76/77, que assim se constituiu: Presidente do Conselho Superior, Padre Theobaldo Heck; Presidente, Alcides Menegatti e Senhora; Vice-Presidente, Mário Uriarte Filho e Senhora; 1.º Secretário, Naura Silva Arruda; 2.º Secretário, Milton J. Santos e Senhora; 1.º Tesoureiro, Mauro Schneider e Senhora; 2.º Tesoureiro, Pe. Américo Cemin. Oradores: Hugo de Moura Coimbra e Senhora e Neomi dos Santos Cruz e Senhora. Relações Públicas: Manoel Cândido Moreira Filho e Senhora; Agnelo Neves Arruda e Senhora; Social, Neomi dos Santos Cruz e Senhora e Balduino Fabbri e Senhora. Esportivo: Aldo Mário Cunha e Senhora. Jurídico: Dr. Maurício D'Ávila e Senhora e Dr. Fernando Hugo Praun e Senhora. Conselho Fiscal: Paulo Roberto Silva e Senhora e Moisés Stromer Silva e Senhora. Suplentes: Afonso Busarello e Senhora, João Amorim e Senhora e José U. Oliveira e Senhora.

Renovando protestos de estima e consideração, atentamente, Alcides Menegatti, Presidente e Naura Silva Arruda, 1.º Secretário da Associação de Pais e Mestres do Colégio Salesiano de Itajaí.

FUNÇÃO

Senhor diretor, comunico a V.Sa. que nesta data passei a função de Oficial de Relações Públicas e Ajudante de Ordem do Comandante da Base Aérea de Florianópolis para o 1.º Ten. Va. Eduardo Valle de Freitas Ferreira.

Aproveito a oportunidade para agradecer o apoio, as gentilezas e a amizade que muito me auxiliaram no cumprimento de minha missão.

Informo a V.Sa. ainda, que assumo funções no 2.º/10.º Grupo de Aviação e, que continuo na produção do programa "Rumo às Estrelas" (TV Cultura, aos sábados 15:00 horas), colocando o mesmo à vossa disposição.

Valho-me do ensejo para renovar a V.Sa. meus protestos de estima e consideração. Alcione Heliodoro Vianna - 1.º Ten. Av.

OBS: as cartas enviadas à redação deverão conter o nome completo do remetente, assinatura e endereço legível. Elas só serão publicadas se chegarem com estes dados.

Expediente

Empresa Editora
O ESTADO Ltda.

Administração, redação e oficinas: rua Felipe Schmidt, 116 - CP 139, CEP 88.000, endereço telefônico ESTADO, telefones 22-4139 e 22-1403 (redação), 22-6792 (publicidade) e 22-5403 (administração), telex 0482177 - Florianópolis.

Sucursais: Blumenau, Joinville, Itajaí, Rio do Sul, Lages, Joaçaba, Chapecó, Criciúma e Tubarão. Representantes: Rio de Janeiro e São Paulo - A.S.Lara Ltda., Porto Alegre - Propal Propaganda Representações Ltda., Curitiba, Recife, Belo Horizonte, Salvador e Fortaleza - Pereira de Souza & Cia.Ltda. Noticiário Nacional: AJB - Intermacional: AP, Radiofotos AP e Telefotos AJB.

A siderurgia em S.C

Para os que começavam a descrever da implantação da siderurgia em Santa Catarina as recentes declarações do Secretário Augusto Batista Pereira, da pasta da Tecnologia e Meio Ambiente, valem como auspicioso índice tranquilizador. Oficializando a versão de que o Banco Regional de Desenvolvimento já autorizou, como executor do convênio da Sudesul com o governo do Estado, a aprovação da proposta para a elaboração do projeto de viabilidade técnico-econômica da siderurgia catarinense, aquele titular reacende as antigas esperanças que passaram a estimular a nossa crença no êxito da aventada industrialização do minério catarinense, reparando velho descaço a que parecia haver-se abandonado tão rica região do Sul do Estado.

A Siderurgia Catarinense, pois, é uma providência em marcha, à qual o Governo de Santa Catarina, com o decisivo amparo da Companhia Siderúrgica Nacio-

nal, está agora prestando o mais atento interesse.

Ainda bem que não tem falta do para isso, além do apoio federal, uma lúcida visão posta na relevância do projeto pela administração estadual, voltada assim para uma justa aspiração do Sul catarinense.

Nem estão alheias ao significado econômico do empreendimento as conclusões dos estudos de mercado, os quais revelam a capacidade dos três estados do Sul do País para consumir a produção da usina catarinense.

Afastado, portanto, qualquer problema de mercado, não resta mais nada que desfavoreça as previsões de exequibilidade da implantação da indústria siderúrgica de Santa Catarina, que agora apenas depende da execução do respectivo projeto, marcada para dentro de seis meses.

Ainda por estes poucos dias os técnicos da Petrobrás e do Fine-

pe, que acabam de chegar de viagem ao exterior para estudos específicos e análises dos processos de gaseificação do carvão, se pronunciarão sobre o assunto, relacionado com o problema nacional e particularmente regional de Santa Catarina.

Tudo confirma excelente expectativa que o titular da Secretaria da Tecnologia e Meio Ambiente descortinou nas suas declarações à imprensa, a respeito da siderurgia no Estado. Foram informações de palpitante atualidade, dentro de mais amplo quadro em que estão sendo efetuadas, nos demais setores de ação propulsora do nosso desenvolvimento sócio-econômico, outras louváveis iniciativas governamentais.

Como se vê, não se equivocaram aqueles que sempre mantiveram viva a sua confiança na realização e dinamização dos potenciais do minério carbonífero da região sulina do Estado.

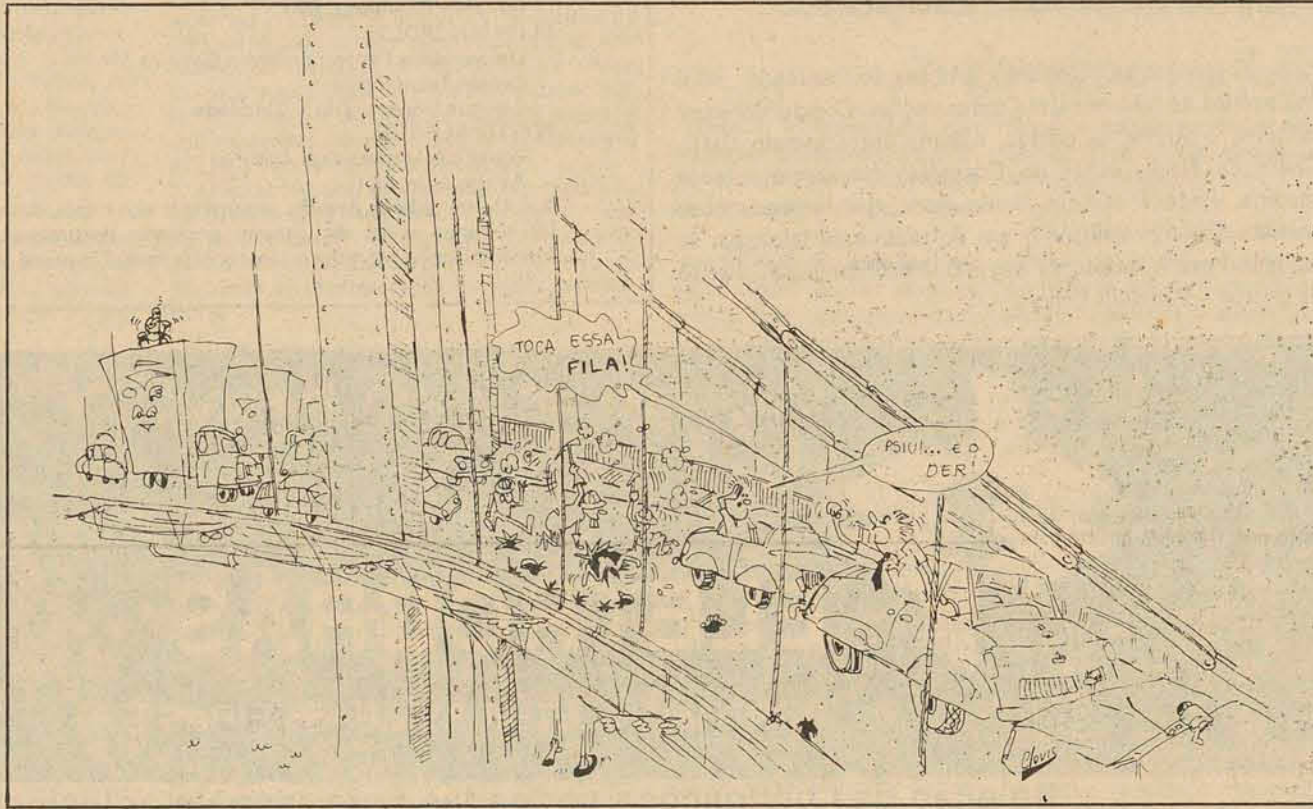

Os últimos dias de Hughes, o milionário misterioso

Acapulco, México - O vigésimo andar do hotel Princesa converteu-se numa nova atração deste balneário. O andar foi reaberto e dezenas de turistas entraram nele para observar o que foi o quartel de comando e esconderijo do enigmático multimilionário Howard Hughes.

Segundo um funcionário do hotel, a empresa Summa de Hughes pagava dez mil dólares por dia, mas o subterfúgio Manuel Catalan assegurou que cada um dos oito apartamentos do andar, aos quais chama de "penthouses", custam apenas 250 dólares diários por pessoa.

Hughes se instalou ali na madrugada do dia 11 de fevereiro com uma equipe de oito homens e dois cães. Segundo declarações feitas a polícia por seus ajudantes, o multimilionário veio a Acapulco para tentar recuperar sua saúde com o ar saudável do pacífico.

Clarence Waldron, de 41 anos, disse a polícia que quando o doutor Wilbur Thain e Levar Myler, homem de confiança de Hughes, recomendaram a viagem, ele veio para inspecionar o hotel. Regresso as Bahamas com fotografias e filmes de suas instalações, que agradaram ao milionário.

O médico mexicano Victor Montemayor, que atendeu Hughes em suas últimas horas de vida, disse numa entrevista que quando visitou o quarto 2010 onde o multimilionário agonizava, havia vários projetores de filmes e de slides, além de diversos polos e duas telas em frente a cama ortopédica onde Hughes jazia inconsciente.

"O doutor Laurence Chaffin me disse que esse homem trabalhava assim", disse Montemayor. "Seus homens de confiança reuniam-se com ele para projetar-lhe através de filmes o que ele não podia ver pessoalmente devido o seu enclausuramento voluntário de quase 20 anos".

O espaçoso apartamento "Jasmine" onde Hughes foi instala-

do, tem uma janela que dá para os prados verdes rodeados de palmeiras do campo de golfe do hotel. Há portas corrediças que permitem a entrada do ar cálido da região, mas segundo a polícia nunca foram abertas, pois estavam reforçadas por madeiras.

Os outros apartamentos tem vista para o esplêndido azul do oceano pacífico e neles foi hospedada toda a máquina que auxiliava Hughes a dirigir seu império avaliado em cerca de dois bilhões de dólares (cerca de 20 bilhões de cruzeiros).

A polícia estava investigando se os ajudantes de Hughes haviam forjado a assinatura do magnata no cartão de turista que de usou para entrar no México. Waldron, acusado da falsificação, esteve preso por vários dias, mas foi absolvido e solto por um tribunal. Os bens de Hughes foram apreendidos pela polícia por precaução. Num relatório policial eles foram descritos, assim como a disposição dos apartamentos utilizados pelo multimilionário e seu Staff.

Nos apartamentos foram encontrados equipamentos hospitalares tais como camas ortopédicas, aparelho para fazer eletrocardiograma, um centrifugador, tanques de oxigênio e outros objetos médicos. Nos apartamentos onde foram montados os escritórios, havia fotocopiadoras e outros aparelhos para os quais não há licença de importação.

Nas investigações realizadas pela polícia, duas testemunhas afirmaram que o pessoal da alfândega do aeroporto havia recebido cerca de três mil dólares para deixar passar os equipamentos trazidos por um avião de Hughes.

Nem a polícia nem a procuradoria geral pediram processos contra os guardas da alfândega que foram possivelmente subornados. Sua investigação está mais interessada em descobrir falsificação de assinaturas.

"O doutor Chaffin estava

muito preocupado com a intensa atividade de Hughes", disse o doutor Montemayor durante a entrevista. "Ele contou comigo que durante uma ocasião Hughes esteve encerrado com seus ajudantes por sete dias e sete noites seguidos. Depois, dormiu três dias. Isso e fatal para a saúde de qualquer um".

O estado do multimilionário era cada dia pior. Ele veio a Acapulco em busca de alívio para problemas ossos e urinários. Montemayor disse que Hughes sofria de dores intensas e que não podia controlar a urina.

"Chaffin me disse que Hughes era dependente de codeína, que lhe era administrada há muitos anos para acalmar suas dores", declarou Montemayor. Uma empregada da lavanderia do hotel disse que a roupa do vigésimo andar sempre incluiu uma camisa de pijama sem as calças e que os lençóis sempre chegavam urrados.

Durante sua estada em Acapulco, formaram-se duas chagas nas cadeiras do paciente devido ao tempo que ficou na cama. Além disso seu problema renal piorou, não cicatrizava uma ferida na cabeça causada por um tumor benigno e tinha problemas digestivos.

Montemayor disse a polícia que quando viu Hughes este devia pesar entre 40 e 50 quilos, um peso muito baixo para um homem que media quase um metro e oitenta.

Uma das camareiras do Princesa, Elia Chema, disse que na sexta-feira três de abril, quando subiu para supervisionar o assento do vigésimo andar "encontrei quase todos os hóspedes em trajés menores, entrando e saindo apressadamente dos quartos. Estavam muito preocupados

e pensei que alguém estava doente".

A empregada da lavanderia

disse numa entrevista que toda a roupa do andar cheirava a remédio.

O andar estava sendo limpo por camareiros. Ia ser ocupado por um grupo de Massachusets. Uma empregada vaporizava os quartos com perfume.

Os empregados do hotel tem instruções de não dar nenhum tipo de informação a ninguém com relação aos hóspedes do hotel. No entanto, um garçon disse ter levado comida ao vigésimo andar, declarou que na entrada e saída do elevador havia vigilantes que não deixavam passar ninguém.

Manuel Najera, que foi chefe da polícia judicial de Acapulco e atualmente é chefe da segurança do hotel, disse que um norte americano chamado Kay Glenn lhe pediu guardas "bilingües e de tempo integral" para vigiar os elevadores. Eles ganhavam 480 dólares por semana, um salário jamais recebido por um policial aqui.

Um dos agentes disse que o supervisor da vigilância era Clyde Burrows Crews, identificado como motorista de Hughes desde 1945.

Numa declaração a polícia, Crews disse que quase nunca falou com seu pai, exceto uma vez em 1955 quando o levou ao aeroporto de Los Angeles na Califórnia. O guarda o descreveram, no entanto como um homem trânico e muito exigente.

Havia uma lista que foi entregue a cada um dos guardas com o nome das pessoas que podiam entrar. Estas deviam sempre se identificar.

"O mais estranho de tudo", disse um dos guardas que pediu para não ser identificado, "é que eles nunca traziam mulheres. De manhã, alguns saíam para jogar tênis, mas passavam o resto do dia aqui. Assim, me pergunto para que serve o dinheiro".

Vicente Morales/AP

Informação geral

Dib e o BNH corrigido

Instalada ontem a CPI que investigará a política do BNH, e principalmente as distorções já admitidas pelo Governo no atual Sistema Financeiro de Habitação, renovam-se as esperanças de milhares de brasileiros afogados no redemoinho de juros e correções infligidos ao seu magro orçamento de pobre mutuário de um programa que se destinava a socorrer o assalariado de baixa renda, e que se deformou ao ponto de engordar apenas o lucro líquido do Banco, inaugurando no país um festival de execuções e despejos por inadimplência

O presidente da CPI, deputado Dib Cherem, entrevistou-se no início desta semana com o Presidente Ernesto Geisel, de quem ouviu expressamente a recomendação de que seu trabalho se orientasse no sentido da "humanização" e do aperfeiçoamento do SFH - a fim de que se restaurasse o princípio básico de sua criação, que era o de promover facilidades à aquisição da casa própria pelo trabalhador assalariado e não fabricar um instrumento de frustrações coletivas.

A fórmula de correções trimestrais da moeda do Sistema Financeiro de Habitação - a UPC - somada aos juros anuais repercutem no mutuário sob a forma quase intolerável do ágio institucionalizado, transformando-o numa vítima indefesa; nunca no usufrutuário de um benefício

Não se diga que o Governo não tenha procurado atenuar os encargos que pesam sobre este brasileiro médio - que é sem dúvida o portador de renda equivalente a um degrau acima do salário mínimo. Pelo Decreto-lei no. 1.358, instituiu-se a restituição de 12% do total efetivamente pago à título de amortização dos empréstimos, o que ao cabo de um ano representou a devolução de 50% da correção monetária aplicada. Mas torna-se evidente que apenas essa medida não terá força corretiva suficiente para restabelecer o equilíbrio que deveria presidir as relações entre mutuante e mutuário.

Na verdade, todo o Sistema precisa ser revisto, saneando-se não só a mecânica de retorno dos empréstimos, mas sobretudo promovendo-se a escrupulosa seleção dos agentes financeiros e o verdadeiro discernimento da capacidade aquisitiva dos mutuários.

Admitir dados fictícios para liberar empréstimos maiores que as possibilidades dos tomadores equivale a distorcer de cima para baixo - todo o Sistema, condenando-o a mais pura e absurda ficção.

Faz-se necessária uma preciente investigação, capaz de reavaliar a atuação das Cohabs, Coopes rativas sindicais e outros agentes credenciados, para afinal identificar os pontos de estrangulamento do Sistema Financeiro de Habitação.

Em execução desse trabalho, iniciado ontem com o depoimento do Ministro do Interior, Sr. Maurício Rangel Reis, o Deputado Dib Cherem certamente não abstrairá a circunstância de que ele se torna tanto mais importante quando se realiza num ano eleitoral e praticamente na ante-véspera do pleito de 15 de novembro

Tendo presente, com certeza, que nos últimos anos a política do BNH e suas distorções tem frequentado os palanques, os horários de propaganda gratuita, e os programas eleitorais da Oposição com a mesma regularidade com que se executam despejos de mutuários em falta.

Lenoir na paróquia

O senador Lenoir Vargas Ferreira, cumprindo full-time na presidência regional da Arena, com o recessivo do Congresso, viaja amanhã para o norte do Estado a fim de atender a compromissos político-partidários. Além de participar das festividades comemorativas do aniversário de Rio Negrinho, Lenoir presidirá as solenidades de instalação dos diretórios municipais da Arena do mesmo município e ainda de São Bento do Sul, Guaramirim, Araquari e Campo Alegre.

No seu regresso a Brasília, o presidente da Arena terá uma preocupação especial: acompanhar os estudos sobre a lei que disciplinará o uso da televisão e do rádio para a propaganda eleitoral. Acha ele que a grande dificuldade sobre o assunto será fazer a distribuição de poucos horários para tantos candidatos. Pelos seus cálculos, só Santa Catarina terá perto de 5 mil candidatos a vereador e 2.200 a prefeito e vice.

Renovadores

A partir de maio o grupo "Renovador" da Arena iniciará uma curiosa peregrinação pelos Estados brasileiros, mantendo contatos com líderes empre-

sariais que estejam insatisfeitos com o rumo da política-partidária.

No Paraná, o articulador do grupo, deputado Teófilo de Albuquerque, será recebido com serpentina pelo Sr. Paulo Pimentel.

O guru catarinense do grupo, deputado Henrique Córdova, ainda não sabe se acompanha a delegação, ou se incluirá Santa Catarina em seu roteiro.

Slogun

Tentando reviver os melhores momentos da antiga AERP, que hauriu o que foi possível da frase cunhada num momento de euforia pelo então presidente Médici ("Ninguém segura este país") a ressuscitada Assessoria Especial de Relações Públicas da Presidência da República criou um novo slogan do gênero:

— Este é um País que Vai pra Frente.

ICM em revisão
Já em estudos na assessoria tributária do Ministério da Fazenda a possibilidade de uma revisão nos critérios de cobrança do ICM incidentes sobre gêneros alimentícios de primeira necessidade.

Segundo a legislação atual, os eletrodomésticos - por exemplo - e os alimentos se nivelavam num mesmo índice de cobrança.

A vida dos postos
O Conselho Nacional de Petróleo promove hoje a reunião dos representantes dos Sindicatos dos Proprietários e Empregados do Comércio de Combustíveis com as distribuidoras a fim de encontrar uma fórmula comum sobre a questão do fechamento de postos de gasolina considerados antieconômicos. O CNP quer a garantia das distribuidoras de que não haverá falta de critério ou qualquer prejuízo para o abastecimento nacional de combustíveis.

Alguns postos ao longo da BR-101 e dezenas deles no curso da BR-116 estão abaixo da cota-limite dos 50 mil litros mensais.

A pilula errada
Num aparte ao deputado Martinho Herculano Ghizzo, que defendia da tribuna da Assembléia o controle da natalidade pela esterilização feminina voluntária, o deputado Murilo Sampaio Canto não só repudiou a idéia como foi mais além, classificando a teoria de Malthus de "ultrapassada", devido ao avanço da tecnologia no setor alimentar.

Pelas atualíssimas idéias do representante oposicionista, a questão pode ser resolvida até de uma maneira muito simples, graças à avançada tecnologia: em vez das pílulas anticoncepcionais, surgirá a pílula alimentar, que tornará desnecessário qualquer controle de natalidade no mundo sob o temor da fome.

Quer dizer, Malthus previu a pílula errada.

Dermatologia
Está na Cidade uma das mais respeitadas autoridades mundiais em dermatologia. O professor Ramos e Silva, que tem publicadas obras de valor universal sobre esse ramo da Medicina, esteve visitando o Hospital de Caridade, em companhia do médico Jorge Souza.

O velho mestre é pai do Contra-Almirante Marcelo Ramos e Silva comandante do 5.º Distrito Naval.

Opcões
Se o campeonato continua no rumo atual seria de todo interessante que as torcidas de Avaí e Figueirense escolhessem desde já um time do interior no qual depositar sua paixão nos próximos turnos.

Do jeito que as coisas vão os dois acabam desclassificados, embora a mesa da FCF não seja nenhuma instituição difícil de virar.

Carlos Renaux e Joinville não deixam de ser duas boas opções. Sem falar no Ferrihio.

E a saída?
No primeiro dia de exibição do filme Tommy, no Cecomtur, ficou mais uma vez provada a precariedade do sistema de entrada e saída daquele cinema. Quando a sessão das 14 horas terminou, o hall estava cheio de pessoas que aguardavam a sessão das 16 horas. Como resultado, um congestionamento onde quem queria entrar não entrava e quem queria sair não conseguia. A mesma coisa se repetiu entre as sessões das 19h45m e 21h45m. A sorte foi que não houve nada que motivasse alguma inquietação.

Cinema sem dois acessos de entrada e saída, apesar do conforto, não deveria merecer nem alvará.

Quando por mais não seja, para prevenir acidentes indesejáveis, mas nem por isso impossíveis.

Rangel Reis admite as deficiências do Sistema Financeiro Habitacional

O ministro do Interior, Rangel Reis, declarou ontem perante ao presidente da CPI sobre o BNH, deputado Dib Cherem, que dificilmente a Política Nacional da Habitação conseguirá eliminar o déficit habitacional urbano existente no país.

Brasília — O senador Luiz Viana Filho afirmou ontem que o país "está a esperar dos responsáveis pela oposição uma palavra, uma decisão clara, inequívoca, que permita aos brasileiros saber que sentido se pretende dar às eleições de 1976, para mim meras e simples eleições municipais de âmbito local e partidário, e que nada têm a ver com o apoio vigoroso que a nação dá ao movimento revolucionário de 1964".

Para Viana Filho, uma coisa são os pomenores, os detalhes, que podem dividir os brasileiros. Outra é a revolução, os seus inestimáveis serviços ao Brasil, e que não estará ao sabor de equívocos sem

Luiz Viana não vê plebiscito nas eleições de novembro

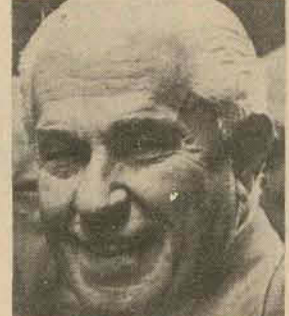

Filho, o importante não são os homens, e sim as idéias. E por isso mesmo cumpre evitar que por uma questão de pomenores, causas passageiras ou circunstanciais, o eleitorado possa omitir o voto que não é exatamente a sua maneira de sentir e de pensar.

— Não tenho a menor dúvida — diz Viana Filho —, e plenamente convicto de que os brasileiros estão conscientes do vigoroso esforço, do trabalho realizado pelos governos revolucionários ao longo dos últimos doze anos. Estou certo de que se houvessem de se manifestar entre as desordens anteriores a 1964 e a segurança hoje oferecida a quantos querem trabalhar, os brasileiros não vacilariam.

maior significação. Confundir simples eleições municipais com a grande e salvadora revolução seria escamoteação, que, estou certo, que a própria oposição repele e está no dever de dizer haver nascido com a revolução, com ela se integrando nos seus grandes objetivos democráticos, sociais e interna-

Moderados do MDB desistem do lançamento do manifesto

Brasília — Tendo em vista a necessidade de preservar a unidade partidária, principalmente neste ano de eleições municipais, os coordenadores do movimento com o objetivo de rearticular o MDB e combater o radicalismo político atenderam ontem, o apelo feito por Ulisses Guimarães para não mais divulgarem o documento externo da nova linha de conduta do partido.

A decisão foi tomada após mais de uma hora de conversa informal e reservada, na residência do presidente do MDB, presentes os Deputados Léo Simões, José Camargo e Henrique Alves.

Individualmente, cada um dos "moderados" expôs a Ulisses Guimarães, que com eles concordou, as intenções da iniciativa, sempre destacando os riscos de posições

radicais no cumprimento do calendário eleitoral.

Ulisses Guimarães explicou mais tarde que foi informado desde que surgiram as primeiras notícias dando conta de tais intenções de um grupo de deputados do partido, passando a se interessar pelo assunto. Disse ele que soube da iniciativa de organizar um movimento objetivando a evitar o radicalismo político e, ao mesmo tempo, de mostrar à direção emedebista que sempre que o partido necessitar de tomar decisões políticas importantes, a maioria precisa ser ouvida.

Embora o presidente do MDB não tenha revelado, soube-se que no seu encontro com os "moderados" eles reiteraram teses anteriores, segundo as quais a maioria da bancada não aceitaria mais permanecer silenciosa, sendo apenas acionada

quando o comando entender necessário "para neutralizar a ação mais objetiva do grupo autêntico".

— Nosso objetivo — disse um deles — é o de buscar o equilíbrio. Se somos maioria, por que não somos ouvidos? Por que somos situados em segundo plano, a direção consultando mais a minoria?

Afirmou ainda Ulisses Guimarães que não notou qualquer sentido adesista ou divisionista nas teses dos coordenadores do movimento. Fez questão de esclarecer, contudo, que não recebeu dos porta-vozes dos moderados qualquer documento escrito. "Eles fizeram uma exposição verbal dos seus objetivos, observou, destacando o fato de que a divulgação antecipada de um esboço do documento gerou interpretações infundadas e até distorções".

Para Delfim Neto a viagem de Geisel será política

Paris — O embaixador brasileiro na França, Antonio Delfim Neto, disse ontem que a visita do presidente Ernesto Geisel à Europa terá caráter eminentemente político no sentido de que se trata de um entendimento a ser mantido entre chefes de Estado sobre problemas que hoje existem no mundo inteiro.

Quanto às relações econômicas, Delfim Neto afirmou que a visita do chefe do Estado está realmente acima de um nível puramente comercial. Quanto à preocupação aos investimentos franceses no Brasil, manifestada por alguns intelectuais, não acredita que elas causem quaisquer problemas no nível de emprego interno. Pelo contrário, é um fato evidente que essas situações vêm sempre acompanhadas por um volume maior de comércio, o que significa mais emprego, tanto para franceses quanto para brasileiro.

Brasília — O ministro do Interior, Maurício Rangel Reis, admitiu ontem que a política nacional da habitação não conseguirá eliminar tão cedo o alarmante déficit habitacional urbano, ainda que seus recursos continuem sendo fantásticos — algo equivalente a 10 por cento do meio circulante.

O ministro Rangel Reis depois ontem na CPI da Câmara dos Deputados que analisa, sob a presidência do deputado catarinense Dib Cherem, o desempenho do Banco Nacional da Habitação e dos órgãos paralelos e dependentes.

Embora ressaltando a precariedade de alguns dos seus dados nessa área deficitária, o ministro conseguiu estimar a necessidade de 6/7 milhões de moradias, sem contar a quantidade emergente criada pelo aumento populacional. Para o ministro Rangel Reis, se a população fosse estática e com os recursos atuais, o SFH conseguiria oferecer esses milhões de unidades em 6/7 anos. Porém, como ela não para de crescer, o dia da solução é imprevisível.

Contudo o ministro conseguiu deixar a impressão de que a política de habitação brasileira é a melhor do mundo, apesar de certas dificuldades e tropeços do sistema.

Acha o ministro do Interior que o SFH não tem

condições para acompanhar as exigências do crescimento populacional, pelo menos por ora. Entre 75 e 79 o Sistema jogará recursos para a construção de um milhão de moradias, num aproveitamento total da disponibilidade. Como o déficit estimado é de 6/7 milhões, haveria possibilidade dele estar corrigido por volta de 1985. Entretanto, é brutal a concentração urbana, "o que impede a gente de ter um horizonte".

Mesmo com essa perspectiva um tanto pessimista, o ministro coloca o sistema brasileiro como o melhor do mundo. E que um dos seus méritos é atender a habitação como uma exigência prioritária de uma política social e não como consequência, como em muitos países, onde a moradia é o coroamento de um processo de desenvolvimento econômico.

Segundo o ministro, ainda este ano, o BNH terá concluído seu estudo sobre um programa de habitação rural. Ele está sendo feito por um grupo de trabalho e a demora é por causa da extrema dificuldade em equacioná-lo. Basicamente, por três motivos: "É difícil localizar as concentrações rurais; a posse à terra cria muitos problemas; não há por enquanto, recursos disponíveis.

PREFEITURA MUNICIPAL DE FLORIANÓPOLIS SECRETARIA DE ADMINISTRAÇÃO

PROCESSO DE TOMADA DE PREÇOS Nº 001/76 EDITAL

A Secretária Municipal de Administração, da Prefeitura Municipal de Florianópolis, comunica aos interessados que, de acordo com a legislação em vigor, fará realizar processo de Tomada de Preços destinada à aquisição de 02 (dois) tratores de esteira.

Maiores informações poderão ser obtidas na Secretaria Municipal de Administração, sita à Praça Olívio Amorim, no. 180.

O prazo para recebimento de propostas encerra às 15:00 horas do dia 11/05/76.

Florianópolis, 22 de abril de 1976
Juarez Fonseca de Medeiros
Secretário de Administração

PREFEITURA MUNICIPAL DE FLORIANÓPOLIS SECRETARIA DE ADMINISTRAÇÃO

PROCESSO DE TOMADA DE PREÇOS Nº 002/76 EDITAL

A Secretária Municipal de Administração, da Prefeitura Municipal de Florianópolis, comunica aos interessados que de acordo com a legislação em vigor, fará realizar processo de Tomada de Preços destinada à aquisição de 01 (um) trator retroscavadeira e carregadeira.

Maiores informações poderão ser obtidas na Secretaria Municipal de Administração, sita à Praça Olívio Amorim, no. 180.

O prazo para recebimento das propostas encerra às 15:00 horas do dia 11/05/76.

Florianópolis, 22 de abril de 1976
Juarez Fonseca de Medeiros
Secretário de Administração

VENDE-SE INSTALAÇÕES COMERCIAIS

Vende-se excelentes instalações comerciais de fino acabamento e bom gosto, compostas de portas de vidro temperite, escritórios, salas de reuniões, divisórias, sala de treinamento, ar condicionado, tapetes, quatro telefones e cozinha. Área de 380m². Os interessados deverão tratar pelo telefone 22-6277 — Florianópolis.

Recado da Prefeitura aos comerciantes e lavradores.

A participação de seu município no ICM depende de você. Preencha a Declaração de Movimento Econômico, até 30 de abril. Não custa nada e você colabora com o crescimento do município. Em todas as prefeituras da Grande Florianópolis, você encontra funcionários que lhe darão todas as informações. É fácil.

colaboração: Associação dos Municípios da Grande Florianópolis

APARELHOS PARA SURDEZ

Procedência: SUÍÇA, ALEMÃ e DINAMARQUESA.

Assistência em qualquer marca de aparelho, mesmo que tenha comprado em outro lugar.

APARELHO ULTRA MODERNO

Completamente invisível o menor e mais leve de todos de som suave e natural

AUDISOM

Rua Felipe Schmidt, 27 - 3.º andar - Conjunto 312 Edifício Dias Velho - Fone: 22-6847 Florianópolis - SC.

Preencha e receba grátis o folheto "COMO OUVIR MELHOR"

Nome _____
Endereço _____
Cidade _____
Estado _____

A MILAGROSA CRUZ DE CARAVACA

AO SEU ALCANCE PELO REEMBOLSO POSTAL

O tesouro dos infelizes e necessitados. Milagrosa por seus efeitos e pelas virtudes. DA SORTE E SAÚDE AOS QUE DELA NECESSITAM.

A CRUZ DE CARAVACA é o repositório de tudo quanto, através dos séculos e séculos, os Santos e Santos e os crentes iluminados receberam dos céus, em comunicação espiritual para que com os Céus se comuniquem.

Você recebe a cruz e deve trazê-la sempre com você. Junto, vai o livro de orações.

SE VOCÊ MORA NO RIO, COMPRE DIRETAMENTE EM NOSSO ESCRITÓRIO. SE MORA EM OUTRA CIDADE, PEÇA PELO REEMBOLSO.

PONTO PROMOÇÕES LTDA.

Rua da Liberdade, 40 - Tels.: 264-3025 e 264-2487 Caixa Postal 1 - São Cristóvão - Rio de Janeiro

Peço enviar-me _____ CRUZ DE CARAVACA por apenas Cr\$ 80,00

NOME _____ Nº _____
RUA _____
BAIRRO _____ CIDADE _____
ESTADO _____ CEP _____

PETROBRAS

PETROLEO BRASILEIRO S.A. — PETROBRAS
SOCIEDADE ANÔNIMA DE CAPITAL ABERTO
C.G.C. No. 33.000.167/0001

PAGAMENTO DE DIVIDENDO

Comunicamos aos senhores acionistas que, no dia 6 de maio próximo, terão início os trabalhos relativos ao pagamento do dividendo do exercício de 1975, aprovado pela Assembléia Geral Ordinária de 23.03.76.

O dividendo será calculado à base de 12% "pro rata temporis", adotando-se para a sua distribuição o dividendo único de 11,3538%, para permitir a equalização entre as nações antigas e as novas, decorrentes da bonificação aprovada pela Assembléia Geral Extraordinária de 25.03.75.

O atendimento será feito, obedecidas as instruções abaixo:

AÇÕES NOMINATIVAS

I — Preenchimento e assinatura do formulário específico, que estará à disposição dos interessados em qualquer agência dos Bancos credenciados ou nos Escritórios da Empresa.

A fim de facilitar os trabalhos, os acionistas deverão, sempre que possível, incluir no campo próprio do formulário o número de sua conta-corrente.

II — Entrega do formulário preenchido nos mesmos Bancos, contra recibo.

III — Crédito do dividendo em conta-corrente, na data fixada — prazo mínimo de 45 dias após a apresentação do pedido, para as Capitais e de 60 dias para o Interior.

AÇÕES AO PORTADOR

I — Preenchimento e assinatura do formulário específico, que estará à disposição dos interessados nos Escritórios da PETROBRAS e nas agências dos Bancos credenciados nas localidades onde não haja Escritório da Empresa.

II — Entrega do formulário preenchido nos locais supra referidos, acompanhados dos cupões de no. 15, devidamente bolados em impresso próprio — Folha de Colagem — contra recibo.

III — Recebimento do dividendo na agência que for indicada pelo acionista, na data fixada — prazo mínimo de 45 dias após a apresentação do pedido, para as Capitais e de 60 dias para o Interior.

INSTRUÇÕES GERAIS

Os pedidos de dividendos feitos por procuradores de acionistas, nas praças do Rio de Janeiro, São Paulo, Salvador, Brasília, Belo Horizonte e Porto Alegre deverão ser apresentados exclusivamente nos escritórios da PETROBRAS.

A retenção do Imposto de Renda na fonte sobre o dividendo será feita à opção dos acionistas, mediante indicação no formulário de pedido, exceto para os possuidores de ações ao portador que não se identificarem, caso em que a retenção é obrigatória.

BANCOS CREDENCIADOS

BANCO DO ESTADO DE ALAGOAS S.A.
BANCO DO ESTADO DO AMAZONAS S.A.
BANCO DO ESTADO DA BAHIA S.A.
BANCO DO ESTADO DO CEARÁ S.A.
BANCO DO ESTADO DO ESPÍRITO SANTO S.A.
BANCO DO ESTADO DE GOIÁS S.A.
BANCO DO ESTADO DA GUANABARA S.A.
BANCO DO ESTADO DO MARANHÃO S.A.
BANCO DO ESTADO DE MATO GROSSO S.A.
BANCO DO ESTADO DE MINAS GERAIS S.A.
BANCO DO ESTADO DO PARÁ S.A.
BANCO DO ESTADO DA PARAÍBA S.A.
BANCO DO ESTADO DO PARANÁ S.A.
BANCO DO ESTADO DE PERNAMBUCO S.A.
BANCO DO ESTADO DO PIAUÍ S.A.
BANCO DO ESTADO DO RIO GRANDE DO NORTE S.A.
BANCO DO ESTADO DO RIO GRANDE DO SUL S.A.
BANCO DO ESTADO DO RIO DE JANEIRO S.A.
BANCO DO ESTADO DE SANTA CATARINA S.A.
BANCO DO ESTADO DE SÃO PAULO S.A.
BANCO DO ESTADO DE SERGIPE S.A.

ESCRITÓRIOS DA PETROBRAS

SERVIÇO FINANCEIRO — DIVISÃO DE TÍTULOS E VALORES
Setor de Atendimento ao Público
Av. República do Chile, 65 terço
RIO DE JANEIRO — RJ
Horário: das 8:30 às 17:00 horas

ESCRITÓRIO DE SÃO PAULO
Avenida Paulista, 2.073 — Conjunto Nacional
Edifício Horsa II — 21.º andar
SÃO PAULO — SP
Horário — das 8:30 às 17:00 horas

SERVIÇOS AUXILIARES NA BAHIA
Av. Estados Unidos, 340 — Sala 205
SALVADOR — BA

ESCRITÓRIO DE PORTO ALEGRE
Rua Caldas Júnior, 120 — 21.º andar
PORTO ALEGRE — RS

ESCRITÓRIO DE BRASÍLIA
Rua N-2 Setor de Autarquias Norte
Edifício PETROBRAS — 1.º andar
BRASÍLIA — DF

REGIÃO DE EXPLORAÇÃO DO NORTE
Rodovia Arthur Bernardes, 5.511 (Setor Financeiro)
Base do Tapanã
BELEM — PA

REGIÃO DE PRODUÇÃO DO NORDESTE
Rua do Acre, 2.504
ARACAJU — SE

DISTRITO DE BELO HORIZONTE
Av. dos Andradas, 302 — s/332
BELO HORIZONTE — MG

FÁBRICA DE ASFALTO DE FORTALEZA
Espanada do Mucuripe, s/n.
FORTALEZA — CE

Konder no Vale em viagem de serviço: novas obras

horas, o Chefe do Executivo catarinense estará presidindo a assinatura de contrato para a construção da ponte sobre o Ribeirão Branco, em Salto Weissbach. Mais tarde, às 12h30min, a comitiva governamental estará em Pomerode, onde será firmado contrato para a execução de terraplanagem, obras de arte correntes e drenagem, pavimentação asfáltica e serviços complementares na rodovia SC-418, trecho BR-470 - Pomerode.

Após o almoço, o Governador irá ao município de Acurra, onde às 15h30min, no Colégio Dom Bosco, será firmado convênio entre a Secretaria do Governo, Departamento Autônomo de Edificações e Prefeitura de

O governador Konder Reis inicia hoje às 8h30min, viagem de serviço pelo município de Guabiruba, onde presidirá a assinatura de contrato entre o DER e uma firma especializada para o calçamento a paralelepípedos da rodovia SC-420 - trecho Brusque-Guabiruba. Visitará ainda as cidades de Blumenau, Pomerode, Acurra, Rio do Sul, Rio Negrinho e Criciúma.

Na sede da residência do DER em Blumenau, às 11

Acurra, para construção do prédio da Prefeitura Municipal.

Às 17h30min, será recepcionado na Coordenadoria Regional de Educação de Rio do Sul, onde presidirá a assinatura de contrato entre o DER e firma especializada para a pavimentação asfáltica do trecho Rio do Sul-Ituporanga; entrega do aviso de licitação para o calçamento da estrada Barra do Trombudo - Rio do Sul e assinatura de contrato para a execução dos serviços de terraplanagem da rodovia SC-302, trecho Agrônômica - BR-470.

Amanhã, Konder Reis chegará por volta das 11 horas à cidade de Rio Negrinho, onde será recepcionado em frente à Igreja Matriz de Santo Antonio. Depois de almoçar com as autoridades locais, se deslocará para Criciúma, a fim de cumprir programação elaborada pelo Lions Clube local, retornando à noite para Florianópolis.

Fazenda alerta sobre a taxa de bombeiro: até dia 30

A Secretaria da Fazenda está alertando os contribuintes da Taxa de Bombeiros, que o recolhimento de sua primeira parcela deverá ser efetuado até o próximo dia 30, em toda a rede bancária.

A taxa foi criada pela Lei no. 5.050, de 14 de agosto de 1974 e alterada pela Lei no. 5.190, de 28 de novembro de 1975, visando a atender ao reparlamento, conservação e instalação dos serviços do Corpo de Bom-

beiros. Varia em seu valor, de acordo com o destino dado ao imóvel. O valor máximo é de 466 cruzeiros, e o mínimo, 23 cruzeiros.

São contribuintes, os titulares de estabelecimentos industriais, comerciais e de prestação de serviços, bem como os proprietários de imóveis residenciais com três ou mais pavimentos, localizados em municípios servidos por unidade de bombeiros da Polícia Militar ou de entidades conveniadas.

LOCAIS E PRAZO

Os municípios servidos por unidades de bombeiros mantidas pelo Estado são os seguintes: Blumenau, Chape-

có, Criciúma, Florianópolis, Jaraguá do Sul, Joinville, Lages, Mafra, Porto União, Rio do Sul e Tubarão.

A Taxa de Bombeiros pode ser recolhida em duas parcelas vencíveis nos dias 30 de abril e 30 de junho, mas se o contribuinte também recolhe ICM e está enquadrado no sistema de estimativa mensal, poderá pagar a taxa em cinco prestações, junto com o imposto devido nos meses de abril a agosto.

A Secretaria da Fazenda esclarece ainda que os síndicos de edifícios residenciais

poderão recolher a taxa devida por todos os condôminos, em uma única guia, debitando a parte de cada um nas despesas de condomínio.

Para outras informações os interessados deverão se dirigir à Inspeção de Tributos Estaduais, à Coletoria Estadual ou ao Corpo de Bombeiros de suas cidades.

ECONOMIA

Sunab exige o pão de Cr\$ 0,25 às padarias

Não pode haver a imposição de compra do pão de Cr\$ 0,40 ao consumidor e nem ser fabricado outro, de qualidade idêntica ao de Cr\$ 0,25 apenas com peso um pouco maior pelo valor de Cr\$ 0,40.

Esta foi a determinação do delegado regional da Sunab, Mário Wiethorn, ontem a cerca de 10 proprietários de panificadoras convocados para reunião na sede da delegacia do órgão, depois dos alertas populares sobre a não existência do pão de Cr\$ 0,25 nas padarias.

É CRIME
O delegado da Sunab e os panificadores não gostam de falar do assunto. Antes da reunião, Mário Wiethorn afirmou que o problema do pão era "assunto interno" mas depois atendeu para explicações. Os panificadores se omitiram a qualquer consideração, era tudo "com o Sindicato" mas o próprio vice-presidente deste, na ausência do presidente, nem sabia da reunião.

A reunião, segundo o delegado, tentava intervir numa situação em que os panificadores podiam ser acusados de "crime contra a economia popular". Reconhecia que as panificadoras estavam em dificuldades pois que os ingredientes do pão sofreram razoável aumento nos últimos tempos: luz - 10%; banha, margarina, e o fermento um aumento "fora de série". Mas estava sendo violada a Portaria Super 71 "não por todos, mas por alguns, principalmente do centro".

A Portaria 71 deixa lançar um novo produto para o consumidor, e este seria o novo pão em questão: "O Sindicato dos Panificadores me mandou uma solicitação e eu a mandei ao Rio de Janeiro e eles têm de esperar ainda pela resposta", diz o delegado. O novo pão porém tem que ter um formato diferente do de Cr\$ 0,25, um peso diferente - ser de 60 gramas - mas o delegado não autoriza enquanto não houver comunicação do Rio.

O denominado "pão francês", de Cr\$ 0,40 porém está dentro da legalidade. Ele tem mais peso, formato diferente e tem melhor farinha, porém, "o que não pode haver é uma imposição deste pão. Muitas vezes é desconhecimento da balconista, não alertada pelo patrão, mas há de se fazer um alerta ao consumidor: se não houver o pão de Cr\$ 0,25 deve ser vendido outro mas por este mesmo preço", segundo Mário Wiethorn.

Na próxima quarta-feira, ele vai ao Rio de Janeiro, para reuniões na Superintendência Nacional de Abastecimento. Não sabe ainda se vai tratar deste assunto pois até o momento não conhece os assuntos em pauta. Mas é provável que o seja, pois o problema do pão existe também em outros estados. "A Portaria 1 que está estabelecendo os atuais preços tem de ser reformulada", acha o delegado regional, embora o assunto principal neste órgão seja a sua própria reformulação.

COMPANHIA CATARINENSE DE ÁGUAS E SANEAMENTO

- C.G.C. - 82.508.433/0001 E.S.T. - 054.003.02786-0

RELATÓRIO DA DIRETORIA

Florianópolis, 20 de fevereiro de 1976.

Nabor Schlichting
Diretor Presidente

BALANÇO GERAL ENCERRADO EM 31/12/75

ATIVO				PASSIVO			
CONTAS	ANEXOS Nº	IMPORTÂNCIAS		CONTAS	ANEXOS Nº	IMPORTÂNCIAS	
		PARCIAIS	TOTAIS			PARCIAIS	TOTAIS
1 - ATIVO CIRCULANTE				1 - PASSIVO CIRCULANTE			
1.1 - DISPONÍVEL				1.1 - EXIGÍVEL			
CAIXA		91.190,81		1.1.1 - CURTO PRAZO			
BANCOS-CASAN E OUTROS		7.248.081,81	7.339.272,62	FORNECEDORES		10.220.117,51	
				EMPREENHEIROS		5.460.044,08	
1.2 - REALIZÁVEL				IMPOSTOS A PAGAR		4.353.401,68	20.033.563,27
1.2.1 - CURTO PRAZO				CAUÇÕES E RETENÇÕES		2.837.621,52	
CONTAS A RECEBER		13.917.290,30		CONTRATUAIS			
(menos)PREVISÃO P/DEVEDORES DUVIDOSOS		(-417.518,69)		RECEBIMENTOS PARA FUTURO AUMENTO DE CAPITAL		40.840.144,88	
ALMOXARIFADO		45.849.547,51		OUTROS VALORES EXIGÍVEIS		4.179.067,57	47.856.833,97
DEVEDORES DIVERSOS		801.363,61	61.345.593,57	CREDORES POR FINANCIAMENTOS INTERNOS			
OUTROS		1.194.910,84		PAE - PLANASA		113.072.566,85	
				BNH - PLANASA		108.931.984,67	
1.2.2 - LONGO PRAZO				OUTROS CREDORES POR FINANCIAMENTOS INTERNOS		6.536.384,52	228.540.936,04
DEVEDORES P/FINANCIAMENTOS			2.532.734,00				
				2 - PATRIMÔNIO			
2 - ATIVO FIXO				2.1 - NÃO EXIGÍVEL			
2.1 - IMOBILIZADO				CAPITAL		53.873.656,00	
TERRENOS, EDIFÍCIOS E ESTRUTURAS		1.752.976,15		RESERVA LEGAL		366.558,26	
SISTEMA DE ABASTECIMENTO DE ÁGUA E ESGOTAMENTO SANITÁRIO		77.074.502,86		CORREÇÃO MONETÁRIA DO ATIVO IMOBILIZADO		1.393,79	
MÁQUINAS E EQUIPAMENTOS DE ESCRITÓRIO		2.156.163,53		RESULTADO DAS OPERAÇÕES SOCIAIS A DISPOSIÇÃO DA ASSEMBLÉIA		575.557,70	54.817.165,75
MÓVEIS E UTENSÍLIOS		1.108.027,81					
INSTALAÇÕES E APARELHAMENTOS		68.714,08		3 - PASSIVO DIFERIDO			4.693.309,06
BIBLIOTECA		51.732,45					
VEÍCULOS E ACESSÓRIOS		2.068.642,58		4 - CONTAS DE COMPENSAÇÃO			395.055.755,06
OUTRAS IMOBILIZAÇÕES		710.051,22					
REAVALIAÇÃO DO ATIVO FIXO		18.128.979,51					
(menos)DEPRECIÇÃO DO ATIVO FIXO		(-4.395.423,00)	98.724.367,19				
OBRAS EM CONSTRUÇÃO							
MATERIAIS E SERVIÇOS APLICADOS			185.437.807,01				
			562.033,70				
3 - ATIVO DIFERIDO							
			395.055.755,06				
4 - CONTAS DE COMPENSAÇÃO							
TOTAL DO ATIVO			750.997.563,15	TOTAL DO PASSIVO			750.997.563,15

DEMONSTRATIVO SINTÉTICO DA CONTA "LUCROS E PERDAS" EM 31/12/1975

RECEITAS		DESPESAS	
	IMPORTÂNCIAS		IMPORTÂNCIAS
1 - OPERACIONAIS		1 - OPERACIONAIS	
1.1. TARIFFAS		1.1 - Despesas Gerais de Operação	51.148.694,13
1.1.1 - Água	43.747.658,73		
1.1.2 - Esgoto	3.172.126,96	2 - EXTRAORDINÁRIAS	
1.1.3 - Outros Serviços	6.394.395,53	2.1 - Prestação de Retorno de Financiamentos	4.055.835,70
2 - EXTRAORDINÁRIAS		2.2 - Outras Despesas Financeiras	36.460.247,85
2.1 - Outras Receitas	6.624.401,23	2.3 - (Menos) Quota Amortização das Prestações de Financiamentos	(-1.275.972,41)
2.2 - Indenizações e Ressarcimento de Despesas	395.509,26	3 - DEPRECIÇÃO DO ATIVO FIXO	1.924.196,48
2.3 - Receita de Correção Monetária do Capital de Giro Negativo	32.826.530,00	4 - RESERVA LEGAL	52.267,17
3 - REVERSÃO DE FUNDOS		5 - INVERSO DE FUNDOS	
3.1 - Previsão para Devedores Duvidosos	197.723,60	5.1 - Previsão para Devedores Duvidosos	417.518,69
		6 - RESULTADO DAS OPERAÇÕES SOCIAIS A DISPOSIÇÃO DA ASSEMBLÉIA	575.557,70
	93.358.345,31		93.358.345,31

NABOR SCHLICHTING
CPF No. 002652760-34
PRESIDENTE

MILTON PEDRO FERNANDES
CPF No. 054674110-04
VICE-PRESIDENTE

ÁUREO VIDAL RAMOS
CPF No. 133275859-20
DIRETOR FINANCEIRO

ARTENIR WERNER
CPF No. 005578629
DIRETOR ADMINISTRATIVO

MANOEL PHILIPPI
CPF No. 003764189-15
DIRETOR DE EXPANSÃO

LAERTE SILVIO TAVARES
CPF No. 116493469-34
DIRETOR DE OPERAÇÃO

ALEXANDRE FLEISCHMANN
CPF No. 102475569
DIRETOR ADJUNTO

CARLOS ARTUR ARAÚJO
CPF No. 006361509-66
CONTADOR - Reg. CRC-SC No. 4.127

PARECER DO CONSELHO FISCAL

O CONSELHO FISCAL da COMPANHIA CATARINENSE DE ÁGUAS E SANEAMENTO - "C A S A N", por seus membros abaixo assinados, reunidos especialmente para tomarem conhecimento do Relatório da Diretoria, Balanço Geral, Demonstrativo da Conta Lucros e Perdas e demais documentos referentes ao exercício de 1975, após encontrarem tudo em ordem e exatidão, resolvem aprová-los por unanimidade de votos, bem como, recomendá-los à aprovação da Assembleia Geral para tal fim já convocada.

Florianópolis, 22 de março de 1976.

Nicolau Teixeira

Waldir Busch

Gustavo Zimmer

REPÚBLICA FEDERATIVA DO BRASIL 4o. OFÍCIO DE NOTAS E PROTESTO EM GERAL EDITAL DE NOTIFICAÇÃO DE PROTESTOS

Por não terem sido encontrados pessoalmente nos endereços a mim edital virem ou dele tiverem conhecimento que deram entrada neste Ofício à rua: Conselheiro Mafrá, 37, para serem protestados contras os responsáveis dentro do prazo legal os títulos com as seguintes características:

Duplicata - 2892 - Cr\$ 525,00 - Venc: 03-2-76 - apresentante: Credi Gomes - devedor: ALFREDO MARCOS FILHO
2 duplicatas - 2634 e 32415 - Cr\$ 1.000,00 e 2.500,00 - vencimentos: 28-3-76 - Cedente: Marquardt S/A - apresentante: Banco do Brasil S/A - devedor: DICA DISTRIBUIDORA INDUSTRIAL CATARINENSE LTDA.
Duplicata - 2/11.163 - Cr\$ 858,60 - venc: 23-12-74 - apresentante: Estabelecimentos A. Modelar S/A. - devedor: EDNÉSIA VIEIRA TEXEIRA
Duplicata - 1/1239 - Cr\$ 20.863 - Venc: 17-3-75 apresentante: Estabelecimentos A. Modelar S/A. - devedor: EDSON MOURA FERRO
Duplicata - 82131/04 - Cr\$ 1.428,00 - venc: 10-3-75 - apresentante: Eugênio Raulino Koerich S/A. - devedor: FRANCISCO DOS REIS MARTINS
N.Promissória - Cr\$ 16.777,74 - venc: à vista - apresentante: Banco Bamerindus do Brasil S/A. - devedor: GENESIO E.MARTINS
Parcela - 16 - Cr\$ 605,00 - venc: 08-3-76 - apresentante: Besc Financeira S/A - devedor: HEITOR ETELVINO DA SILVA
Duplicata - 1824 - Cr\$ 1.960,00 - venc: 13-3-75 - apresentante: Estabelecimentos A. Modelar S/A. - devedor: INDONESIA VIEIRA TEIXEIRA
Parcela - Cr\$ 883,45 - venc: 11-3-76 - apresentante: Mercantil Finasa S/A - devedor: LAURO RAIMUNDO DE PAULO
Duplicata - 7051 - Cr\$ 2.640,00 - venc: 28-12-72 - apresentante: A. Modelar S/A. - devedor: LUCIA CANDIDA PEREIRA
2 duplicatas - 1/13850 2/12106 - Cr\$ 1.804,80 e 2.101,60 - vencimentos: 06-9-74 - 19-2-75 - apresentante: Estabelecimentos A. Modelar S/A. - devedor: SUELY NUNES TOLOTTI
10 duplicatas - diversos - Cr\$ 63,00 cada - vencimentos: 20-2-73 à 20-9-74 - apresentante: Eugênio Raulino Koerich S/A. - devedor: ULDEMAR FERNANDES DA SILVEIRA.
Florianópolis, 19 de abril de 1976

DEPARTAMENTO CENTRAL DE COMPRAS TOMADA DE PREÇOS No. 76-293

AVISO
O DEPARTAMENTO CENTRAL DE COMPRAS torna público para conhecimento dos interessados que receberá propostas de firmas habilitadas preliminarmente, nos termos do Decreto GE 8.755 de 15.12.69, até as 15 horas do dia 03 de maio de 1976 para o fornecimento de "PNEUS E CÂMARAS".
O Edital encontra-se afixado na sede do Departamento Central de Compras, à Avenida Mauro Ramos no. 212, em Florianópolis, Estado de Santa Catarina, onde serão prestados os esclarecimentos necessários e fornecidas cópias de Edital.
Florianópolis, SC, em 14 de abril de 1976.
CARLOS GOES BESSA
Diretor Geral.

DEPARTAMENTO CENTRAL DE COMPRAS TOMADA DE PREÇOS No. 76-294.

AVISO
O DEPARTAMENTO CENTRAL DE COMPRAS torna público, para conhecimento dos interessados que receberá propostas de firmas habilitadas preliminarmente, nos termos do Decreto GE 8.755 de 15.12.69, até as 15 horas do dia 30 de abril de 1976 para o fornecimento de "MÁQUINA DE LAVAR LOUÇA".
O Edital encontra-se afixado na sede do Departamento Central de Compras, à Avenida Mauro Ramos no. 212, em Florianópolis, Estado de Santa Catarina, onde serão prestados os esclarecimentos necessários e fornecidas cópias de Edital.
Florianópolis, (SC), em 14 de abril de 1976.
CARLOS GOES BESSA
Diretor Geral

DEPARTAMENTO CENTRAL DE COMPRAS TOMADA DE PREÇOS No. 76-296

AVISO
O DEPARTAMENTO CENTRAL DE COMPRAS torna público, para conhecimento dos interessados que receberá propostas de firmas habilitadas preliminarmente, nos termos do Decreto GE 8.755 de 15.12.69, até as 15 horas do dia 04 de maio de 1976 para o fornecimento de "MÁQUINA OFF-SET DE MESA".
O Edital encontra-se afixado na sede do Departamento Central de Compras, à Avenida Mauro Ramos no. 212, em Florianópolis, Estado de Santa Catarina, onde serão prestados os esclarecimentos necessários e fornecidas cópias de Edital.
Florianópolis, (SC), em 14 de abril de 1976.
CARLOS GOES BESSA
Diretor Geral

Interventor da Fac sai ainda esta semana: Artur Killian

O secretário Salomão Ribas Júnior divulgará ainda esta semana o nome do interventor da Federação Atlética Catarinense: trata-se de Artur Killian, pessoa conceituada junto ao secretário da educação. Esta indicação contraria inteiramente as pretensões de José Elias Giuliani, que por determinação da CBD esperava colocar uma pessoa de sua relação na direção da entidade, que se encontra inteiramente acéfala. Quem mais deve ter ficado satisfeito com a indicação de Killian é Aloysio Oliveira, que procurou de todas as formas evitar que o interventor fosse candidato de Giuliani.

Como revelou o próprio Aloysio Oliveira, a finalidade do interventor é organizar a FAC para novas eleições, devendo isso acontecer dentro de um curto espaço de tempo, considerando que o esporte vem sendo seriamente prejudicado, exatamente há pouco mais de cinco meses da realização dos Jogos Abertos de Tubarão.

Curso de Técnica Desportiva será aberto amanhã no IEE

Será aberto amanhã às 8h30m no auditório do Instituto Estadual de Educação, o Curso de Técnica Desportiva em basquetebol e Voleibol, mais uma promoção do Departamento de Educação Física de Desporto da Secretaria da Educação que contará com a presença do secretário Salomão Ribas Júnior.

Segundo o professor Waldir Ferreira Martins, o objetivo do DED é a formação de novos técnicos, considerando que em Santa Catarina existe uma acentuada carência de treinadores nestas modalidades. Mesmo os treinadores atuantes nestes esportes mas que não dispõem de curso superior de educação física, poderão participar normalmente do Curso, recebendo atestado de participação no seu encerramento.

Logo após a abertura do Curso, haverá o início das aulas no ginásio Saul Oliveira, ministradas pelos conhecidos técnicos Waldemar Buss, de Blumenau e Antonio Rosa (Tito), de Joinville, em voleibol e basquetebol, respectivamente.

O Curso de Técnica Desportiva terá a duração de oito meses (320 horas-aulas), incluindo estágios nos clubes, CMEs e estabelecimentos de ensino, com turmas de 25 alunos e as aulas sendo ministradas aos sábados pela manhã e à tarde.

O referido Curso objetiva proporcionar aos professores de educação física em Santa Catarina, conhecimentos técnicos em condições iguais aos demais treinadores de outros Estados, abrindo desta forma o campo de trabalho no âmbito catarinense.

Faez e Franco Sala venceram ciclismo de Bal. de Camboriú

O catarinense Milton Carlos Della Giustina se encontra no México correndo pela seleção brasileira de ciclismo. Enquanto isso, Roberly Rios, seu companheiro de equipe da CME de Florianópolis disputou na quarta-feira, em Balneário de Camboriú, uma competição em homenagem a Tiradentes e ficou em quinto lugar. Ele acompanhou o vencedor da competição, Severino Faez, da Consul de Joinville, durante todo o percurso, mas não conseguiu superar o adversário no final da prova.

Severino Faez fez uma bela corrida nos 55 quilômetros do percurso e teve em segundo lugar

o ciclista Boos, de Blumenau, com o ciclismo de Indaial em terceiro. A promoção teve a coordenação de Agenor Melo, um dos entusiastas do ciclismo naquela cidade balneária.

FRANCO SALA

Na segunda categoria mais uma vitória do garoto Franco Sala, de Florianópolis, ganhando a prova com certa facilidade, demonstrando desta forma ser um corredor de muito futuro. Para o dia 8 próximo, Domingos Tomé da Silva está organizando uma competição na Baía Sul, através da CME de Florianópolis, contando com integral apoio do secretário João Aderson Flores.

PREFEITURA MUNICIPAL DE FLORIANÓPOLIS SECRETARIA DE ADMINISTRAÇÃO

PROCESSO DE TOMADA DE PREÇOS Nº 005/76 EDITAL

A Secretaria Municipal de Administração, da Prefeitura Municipal de Florianópolis, comunica aos interessados que, de acordo com a legislação em vigor, fará realizar processo de Tomada de Preços destinada à aquisição de 01 (um) Rolo Compactador.

Maiores informações poderão ser obtidas na Secretaria Municipal de Administração, sítio à Praça Olívio Amorim, no. 180.

O prazo para recebimento de propostas encerra às 15:00 horas do dia 11/05/76.

Florianópolis, 22 de abril de 1976.
Juarez Fonseca de Medeiros
Secretário de Administração



Dom Bosco é tri campeão de Itajaí

Domingo tem decisão nesta capital, Itajaí e Tubarão

Todos os três clubes finalistas da Copa Arizona de Futebol Amador, na região da Grande Florianópolis, têm ainda condições de conquistar o título da capital. O Biguaçu A.C. lidera o Copão com 3 pontos, mas a sua posição não é privilegiada. Vai enfrentar neste domingo, às 10 horas, no estádio Renato Silveira, em Palhoça, um adversário experiente e de muita garra, o Fluminense da Prainha, que na quarta-feira última, com 10 horas somente em campo, assegurou um empate frente ao favorito Ajax.

O Fluminense, no decorrer desta semana, tenta a recuperação do jogador Rubens que se encontra com estiramento, para deixá-lo em condições até domingo. Mesmo porque o Fluminense atuando completo tem condições de conquistar uma vitória neste domingo e somar quatro pontos, ficando ao lado do Ajax, que vai ganhar dois pontos do Juventude, e desta forma os dois times fariam uma nova partida para decidir o título. Por outro lado, um empate entre BAC e Fluminense, o time de Biguaçu consegue quatro pontos e vai disputar o título com o Ajax. Por tudo isso, a Copa Arizona em Florianópolis ainda está indefinida. O árbitro será Claudionor Pereira, auxiliado por Gerson Demaia e Eurico Martins.

DECISÃO DA COMISSÃO

Reunida na noite de ontem para julgar os protestos do Ju-



ventude e Fluminense, a Comissão Organizadora do Copão decidiu: 1) manter a decisão anterior a respeito da eliminação do Juventude; 2) julgar improcedente o protesto do Fluminense que requereu a obtenção de mais um ponto relativo ao jogo contra o Juventude, por considerar que a eliminação deste clube aconteceu depois da partida entre as duas equipes.

DECISÃO EM TUBARÃO

No estádio Lúcio Búrgio, no Bairro Capivari, em Tubarão o campeão da região Sul da Copa Arizona também será conhecido neste domingo e o vencedor vem a Florianópolis disputar as finais juntamente com o representante do Oeste catarinense, o Estrela de Chapecó, e o ganhador do

Vale do Itajaí.

Em Tubarão, o jogo entre o Olaria, campeão de Criciúma, e 3 de Outubro, campeão da região de Tubarão, será efetuado às 16 horas e o trio de arbitragem será da Liga Local, considerando que o 3 de Outubro é da cidade de Imbituba.

DECISÃO EM ITAJAÍ

No estádio Dr. Hercílio Luz, em Itajaí, o Dom Bosco (campeão de Itajaí), Guarani (Brusque), Artex (Blumenau) e Ouro Verde (Rio do Sul) estarão disputando neste domingo o título daquela região, com o trio de árbitros sendo de Florianópolis, apontado pelo Departamento de Árbitros da FCF.

No período da manhã haverá dois jogos e a decisão à tarde, servindo como preliminar da partida entre Marçílio Dias e Ferroviário. Os jogos são os seguintes:

8h30m - 1o. jogo - Dom Bosco x Guarani

10h20m - 2o. jogo - Artex x Ouro Verde

13h30m - Vencedor do 1o. x Vencedor do 2o. jogo.

O Dom Bosco, time treinado por Osvaldo Conceição, é tricampeão da Liga Itajaíense de Desportos, constituindo-se numa das grandes equipes que poderão estar disputando a final do Copão em Florianópolis. O time está escalado com Neguinha; Zenildo, Gibi, Nandi e Isaías; Orlando, Renildo e Wilmar; Celso, João Luiz e Taino (Cheiro).

Futebol na Areia

Resultados de quarta-feira: Movimento Arenista Jovem 2x1 Golfinhos; GE Campinas 0x0 AB Economistas Federais e Florianópolis FC 2x2 Poupança EC.

Resultados de ontem: Top FC 1x0 EC Juventude; Polícia Militar 3x0 Gaivota e Balneário 4x1 Caçara. Jogos de hoje: Juventude EC x Ponte Nova; Amsterdam x Iris EC e Granada x Prainha.

NINGUÉM INVEJA NINGUÉM POR VESTIR BEM

Os preços e o bom gosto das roupas e agasalhos da Grutinha NIVELAM

	Japona de veludo rapazes	151,00
	Camisas malha olímpica	35,00
	Calça malha p/homem	49,00
	Calças veludo p/homem	172,00
	Calças malha, fino acabamento p/homem	117,00
	Ternos digno de um príncipe	392,00
	Paletó veludo xadrez homem	372,00
	Casacos e blusas malha	87,00
	Casacos malhas lindos	115,00
	Elegantes casacos 7/8	310,00
	Conjuntos modernos brim camuçado	240,00
	Vestidos manga comprida	115,00
	Belos e bons vestidos malha	245,00
	Eslaques brim camuçado	133,00
	Blusas malha algodão manga comprida	27,00
	Casaquinhos malha	40,00
	Conjuntos blusão e eslaque	189,00
	Lindos eslaques camuçados	117,00
	Eslaque malha	131,00
	Blusas malha pura lã	110,00
	Blusas malha algodão	19,00
	Bons cobertores casal	49,00
	Ótimos acolchoados cetim casal	123,00
	Acolchoados casal cedrolin	111,00
	Belo pijama malha peluciada	75,00
	Guarnições de chá	25,00
	Toalhas rosto	7,00
	Toalhas de banho	14,00

A GRUTINHA Cons. MAFRA, 44



A CRESCIUMENSE ENCURTA A VIAGEM DE SUA ENCOMENDA

De São Paulo para Joinville, Blumenau, Florianópolis, Laguna, Tubarão, Criciúma, Araranguá, Torres, Capão da Canoa, Tramandaí, Osório e Porto Alegre (todo o litoral), a sua encomenda chega mais rápido pelo EXPRESSO CRESCIUMENSE. A CRESCIUMENSE mantém uma frota completa de novos veículos tipo Furgão, que garantirá num abrir e fechar de olhos a entrega de sua mercadoria.

Se a sua encomenda for entregue até as 18 horas em qualquer agência da CRESCIUMENSE, ela chegará no dia seguinte.

CRESCIUMENSE: Garantia de entrega no prazo certo.

Foi dada a saída para o prazer de fumar



Arizona - o grande cigarro

QUALIDADE SOUZA CRUZ

Lateral

Apesar da má campanha a torcida do Figueirense mostrou que ainda não abandonou o Figueirense, que na sexta rodada passou a figurar em segundo, entre os clubes que mais arrecadaram. Está com Cr\$ 263.530,00, contra Cr\$ 311.950,00 do Joinville, primeiro colocado em rendas. A destacar ainda, a arrecadação de quarta-feira no Orlando Scarpelli, segunda rodada, perdendo somente para a de Joinville.

Os vestiários de Figueirense e Avai não têm sido os mesmos para o trabalho da imprensa nos últimos jogos. As dificuldades para quem procura jogadores, técnicos e dirigentes, coincidem com os maus resultados. No entender de nossos clubes, o trabalho da crônica só é válido em dia de vitórias. Pelo menos é o que Salum e Dumianski estão querendo dizer com suas atitudes de quarta-feira, após os empates de Florianópolis e Jaraguá do Sul.

Natanael Ferreira talvez tenha dado sua primeira mancada como treinador do Ferroviário. Disse em Joinville, para toda a imprensa, que estava demissionário em virtude da intromissão de dirigentes em seu trabalho. No ônibus, durante a viagem com a delegação de volta a Tubarão, a conversa com Gilberto Cabral, presidente do clube, não foi no mesmo tom das entrevistas concedidas após a derrota para o Joinville. Natanael, mais do que ninguém, sabe da importância do trabalho da crônica esportiva, onde ele tem muitos amigos. E justamente estes é que o aconselham agora: palavras certas para as pessoas certas. E na hora certa.

José Pereira Sagaz, diretor do Joinville, garantiu quarta-feira que seu clube vai comprar o passe de Baio até o final desta semana.

“Uma História em Cada Camisa”, é o título do livro que João Lima, supervisor do Joinville, pretende lançar até julho, no máximo. No livro ele narra sua passagem por 30 clubes, encerrando com o Joinville. João Lima diz que já tem garantida a venda de cinco mil exemplares, três mil em São Paulo, com Corinthians e Jabaquara. Os dois mil restantes foram encomendados por Dite Freitas, por causa do Metropol.

Alvir Renzi mostrou quarta-feira no Orlando Scarpelli que, apesar das “suas”, continua com a cotação “em alta” junto à torcida. Foi muito aplaudido quando entrou em campo e deu mais entrevistas do que os próprios jogadores, afinal de contas, muito mais donos do espetáculo. Felizmente agitou bem, apesar das mancadinhas do mano Walmir, horríveis, por sinal. Em matéria de impedimentos, nossos bandeiras continuam naquela: pegou a bola sozinho, bandeirala em cima porque o homem tá impedido.

Será que a taxa de arbitragem paga atualmente compensa todos os riscos que estão correndo nos jogos e bandeirinhas a cada rodada?

Paralelamente às palestras de Moraci Gomes e outro tipo qualquer de orientação, o Departamento de Árbitros deve cuidar também de ministrar um curso de defesa pessoal.

A propósito, ontem houve reunião no Clube 6 de Janeiro, para fundação e aprovação dos estatutos da Federação Catarinense de Karatê. Qualquer participação de um dos árbitros do quadro da FCF nesta recém-fundada Federação, é mera coincidência.

Na lista dos sete jogadores que a Chapecoense pretende dispensar por indisciplina, podem figurar os nomes de Almeida, Sergio Galocha e Volmir.



O ponteiro viaja segunda-feira para o Chile e acertá com o Colo Colo

Ademir é do Colo Colo, por 250 mil

Uma reunião na tarde de ontem, no saguão do Aeroporto Hercílio Luz, entre o presidente do Avai, João Salum, o técnico Aureo e os empresários Horácio Gutierrez e Samuel Ratnoff, serviu para acertar a transferência do ponteiro Ademir para o Colo Colo, do Chile.

Ratnoff, representante do clube chileno que quarta-feira telefonara a Salum confirmando o interesse pelo jogador, chegou ontem à tarde de Porto Alegre para, em breves momentos de permanência no aeroporto, acertar o negócio entre os dois clubes, retomando em seguida àquela cidade. No contato com a direção do Avai ficou combinado que o acerto final se daria por um telefonema, às 20 horas, quando Salum responderia sobre a decisão do clube.

Depois do telefonema tudo ficou acertado. O jogador viaja segunda-feira a Buenos Aires e segue para Santiago, onde deve ins-

crever-se pelo Colo Colo, até o final do mês, para disputar o campeonato chileno, além de acertar financeiramente. Até Porto Alegre deve seguir alguém do Avai, provavelmente o técnico Aureo, para receber a primeira parte do pagamento do passe, 50 mil, ficando os Cr\$ 200.000,00 para serem pagos quando for enviado o atestado liberatório do jogador, que retorna a Florianópolis para buscar a família.

O Colo Colo pretende tratar a transferência do jogador com a maior brevidade possível. Para tanto, Ratnoff conversou com Gutierrez pedindo que esse providencie a documentação do jogador junto a FCF e CBD, enquanto ele combina como efetuar o pagamento de uma dívida de 70 mil que o Avai tem com o Flamengo. Apenas Ademir não foi procurado pelo empresário que disse “não estar encarregado dessa parte do negócio”.

Áureo ainda não sabe o time para domingo

Enquanto Aureo analisa os últimos resultados obtidos pelo time como de azar, “uma vez que o ataque tem criado muitas situações de gol embora o aproveitamento não seja dos melhores”, o time para o clássico de domingo continua indefinido por dúvidas do treinador e por lesões de titulares.

“Ainda é muito cedo para pensar em definir quem joga no clássico, um jogo que preocupa, embora sendo o Figueirense quem tem maiores obrigações morais de conseguir um vitória pela campanha irregular que vem fazendo” afirmou Aureo. Para ele os dois pontos que representam o clássico despertam as mesmas preocupações de um jogo normal e, portanto, “uma vitória é o melhor resultado por representar maior tranquilidade a quem interessa a classificação para as finais”.

Assim, embora o técnico esteja tranquilo com respeito ao clássico e espere definir a equipe com o coletivo de hoje pela manhã, no Adolfo Konder, parece que a equipe ainda não poderá ser definida por problemas de lesões. Rubens continua sentindo a lesão que o afastou do jogo de quarta-feira, em Jaraguá, e a volta de Luis Everton deve aumentar a indecisão do técnico que, entre o meio campo e o ataque, tem nove jogadores para seis posições. Balduino, Lourival, Celso, Luis Everton, Ademir, Carlos, Renato Sá, Volnei e João Carlos estão em condições de jogar e Maneca também pode estar na zaga se o treinador preferir a Ari Prudente, que jogou quarta-feira.

Ontem o plantel fez física pela parte da tarde sob o comando de Dacica, enquanto dirigentes conversavam à beira do gramado sobre a venda de Ademir ao Colo Colo.

Murilo quer dois ponteiros ofensivos no clássico

Além do desânimo pelos seis jogos sem vitória neste campeonato estadual, o técnico Murilo de Carvalho tem outros problemas a enfrentar até o clássico de domingo com o plantel do Figueirense, pois ele ainda não sabe que time poderá colocar em campo.

As lesões de Nelson, Marcos e Luis Antônio é que acabarão dificultando o trabalho de Murilo nestes dias que antecedem o jogo com o Avai. A situação só está definida com relação a Marcos (costela machucada) e Nelson (pé gessado), pois as dores que Luis Antônio afirma sentir, não são confirmadas pelo departamento médico, que diz estar o jogador em condições para domingo.

Murilo de Carvalho não pretende fazer alterações no time, em relação ao que jogou contra o Palmeiras na quarta-feira. Ele quer, isto sim, mudar taticamente a equipe, e isto será tentado no coletivo programado para hoje à tarde, no Orlando Scarpelli. O treinador garantiu ontem que só vai mudar a equipe em função das lesões, mas não por má condição técnica dos que são considerados titulares atualmente.

Mas, se para conseguir a harmonia necessária, Murilo precisa de todos em condições nos treinos, isto já não acontecerá hoje, pois Marcos dificilmente poderá treinar e Luis Antônio depende de um esclarecimento, tanto por parte do departamento médico, como de parte do próprio jogador.

Chapecoense vai dispensar sete indisciplinados. Primeiro é Jair

Por Homero Franco (Sucursal de Chapecó) — O fracasso da Chapecoense nas seis primeiras rodadas do campeonato (seis derrotas consecutivas), obrigou a direção do clube a tomar medidas drásticas, após uma reunião de duas horas realizada ontem à tarde.

Gentil Galli, presidente da Chapecoense, é o mais incomodado com a situação do seu clube, em função especialmente do que já foi gasto com a contratação de jogadores e folha de pagamento do plantel, um dos mais caros de Santa Catarina.

Por isso, ao sair, ontem da reunião, Galli procurou não fazer nenhum segredo das decisões tomadas pela diretoria, e informou tudo, quase em tom de

nota oficial, distribuída aos repórteres que acompanhavam o encontro dos dirigentes, quando até Heitor Pasqualotto mereceu uma reprimenda por atitudes que não tinham o conhecimento de muitos diretores.

A nota diz o seguinte: “A diretoria paga bem e paga em dia. As contratações observaram a vinda de jogadores famosos, ditos como bons. A torcida tem sido fiel, comparecendo ao estádio. Os treinadores que, aparentemente eram responsáveis pelos fracassos, foram afastados. Assumiu um treinador que já provou sua capacidade no passado, dispondo de jogadores de qualidade inferior aos que tem hoje. Apesar disso e dos apelos da diretoria, o plantel não tem se esforçado. Até pelo contrário, tem permitido derrotas inexplicáveis. O comportamento dentro e fora do campo, por parte de quase todos os jogadores, é incompatível com o que deseja a diretoria, havendo até quebra de disciplina e outros problemas, como consumo de bebida alcoólica e farrinhas em véspera de jogo.”

Diante de tudo isso, Gentil Galli afirmou que a primeira providência será a intensificação do preparo físico, e que dará todo o apoio ao técnico Gomerindo Putti. A Chapecoense vai também dispensar sete jogadores, começando pelo ponteiro direito Jairzinho, que ontem já acertou suas contas com o clube. Os demais terão seus nomes divulgados nos próximos dias, depois que a diretoria estudar o assunto com muito cuidado.

Para suprir as falhas existentes, Galli quer a contratação de um novo preparador físico, bem como a do meia cancha Getúlio, do Guaporé, Júlio César, centro médio do Cruzeiro, e Luis Carlos, ponteiro esquerdo ex-juvenil do Grêmio.

Visando a repetição de problemas disciplinares com o plantel, a direção da Chapecoense vai exigir de todos os empregados do clube e jogadores, a rígida observância à disciplina e hierarquia.

E de imediato, também, a diretoria quer colocar em condições cinco jogadores que estão machucados: Carlos, Di, Rui, Gerê e Volmir, se este não foi dispensado. O sexto é o zagueiro Silva, com a pena quebrada e que tão cedo não poderá voltar ao futebol.

Ferroviário fica com Natanael: “mal entendido”

Tubarão (Sucursal) — Gilberto Cabral presidente do Ferroviário, desmentiu ontem qualquer possibilidade de afastamento do treinador Natanael Ferreira. Segundo Gilberto, as declarações do técnico após a derrota para o Joinville aconteceram num momento de “cabeça quente”.

— No ônibus nós conversamos e ele me avisou que prestara declarações um pouco impensadas. Na verdade, não porque ficasse sem Natanael Ferreira agora, quando o time faz boa campanha e está entre os primeiros colocados.

O presidente do Ferroviário não admite, também, que a diretoria esteja interferindo no trabalho do técnico:

— Pelo contrário, logo que ele chegou a Tubarão, recebeu carta branca da diretoria. Foi a Porto Alegre e trouxe jogadores escolhidos por ele, e por ele mesmo dispensados depois de alguns treinos. Assim, não vejo como o departamento de futebol possa estar interferindo no seu trabalho.

Gilberto Cabral destaca que o clube precisa de reforços, mas irá contratar os jogadores que estiverem dentro das possibilidades, ou seja, de acordo com o salário teto estabelecido: 3 mil e duzentos cruzeiros brutos, ou 1.800 livres. “E isso o Ferreira sabe desde que o contratamos”, concluiu Gilberto.

Inter terá Salvatto no ataque. Sai Zezé

Lages (Sucursal) — A derrota para Carlos Renaux não estava nos planos da diretoria do Internacional, que ainda não se conformou com o resultado, principalmente devido ao gol perdido por Zezé, sozinho com o goleiro, que revoltou até mesmo a torcida que o considerava como a maior estrela do clube. Mas pelo menos serviu para que os diretores sentissem que a equipe precisa de reforços e ontem mesmo era anunciada a vinda de um grand jogador, cujo nome foi guardado em sigilo para que as negociações não sejam prejudicadas.

Ontem à noite foi pago o prêmio pelas três vitórias contra o Figueirense, Paysandu e Avai e feita uma preleção para o plantel sobre o jogo contra o Juventus de Rio do Sul, no próximo domingo.

Amaldo, com uma entorse no tornozelo é o problema para a partida de Rio do Sul. Independente de sua condição física, Ricardo deverá sair jogando, pois Jairo não rendeu o esperado comprometendo o rendimento de Geninho e Loivo. Zezé, que fez uma de suas piores partidas, poderá perder a posição, já que Salvatto vem correspondendo nos treinamentos, inclusive dando mais velocidade e agressividade ao ataque.

TJD adiou julgamento de Zezé. Faltou provas

Por haver contradição nos relatórios apresentados pelo árbitro Yolando Rodrigues, delegado da Federação Catarinense de Futebol, Nilson Gomes Moreira e pelo delegado do Departamento de Árbitros, resolveu o Tribunal de Justiça Desportiva na noite de ontem adiar o processo 17/76 em que o treinador José Ferreira Lass (Zezé) é indiciado no artigo 49 por agressão ao juiz, devendo julgá-lo somente na sessão da próxima quinta-feira.

Depois da brilhante defesa do advogado do Juventus, Anatólio Pinheiro Guimarães, o relator do processo, Harry Egon Krieger, solicitou, por haver divergências nos relatórios apresentados, intimar o presidente da Liga de Rio do Sul, um dos envolvidos nos acontecimentos verificados no dia 11 de abril durante o jogo entre Juventus e Palmitos, a prestar depoimento para aclarar a situação e permitir um julgamento claro e inequívoco dos juízes.

A sugestão de Krieger foi aceita por unanimidade pelos juízes Evangelo Diamantaras, Michel Curi, Sergio Luz e o presidente do TJD, Carlos Pessi, com o julgamento sendo adiado para a próxima semana.

Durante a defesa, após a leitura do relatório de Yolando Rodrigues em que confirmou a agressão e o arrombamento do vestiário pelo treinador, não ratificado pelos outros dois relatórios que acompanham o processo, Anatólio Guimarães sugeriu a abertura de inquérito para apurar a veracidade dos fatos e a origem e motivos da agressão ou sua tentativa. Esta solicitação não chegou a ser abordada e o tribunal também não permitiu que José Ferreira Lass se defendesse, após ouvir as acusações do árbitro. Por sua vez, o auditor Lauro Santos pediu aos juízes uma severa punição ao técnico Zezé.

Barbieri acusa Alvir de proteger o Renaux

Blumenau (Sucursal) — Melchior Barbieri, presidente do Palmeiras, ficou surpreso, com o empate contra o Figueirense. Ele esperava a derrota e iria considerá-la até normal: “Alvir Renzi é um bom juiz, mas quando quer. Ele é muito mais Figueirense do que Palmeiras e tem motivos para isso, pois favorecendo o time da capital, ele

automaticamente estaria ajudando o Carlos Renaux, de sua cidade e líder da chave”. A irritação de Barbieri, é que sua equipe poderia até ter vencido o jogo, “isto se Alvir Renzi não tivesse prejudicado o Palmeiras. A verdade é que Alvir Renzi conduziu a partida de forma favorável ao time da capital para

prejudicar o Palmeiras, em favor do Renaux”.

A atuação de Alvir Renzi, para o presidente do Palmeiras, foi comprometedor, bem como do seu irmão na bandeira. Prevendo o comprometimento do árbitro, Melchior Barbieri, havia conversado com Moraci Gomes, diretor do Departamento de Árbitros, sobre a escalção de três juizes, que iria beneficiar o Figueirense e Carlos Renaux.

Enquanto Barbieri reclamava da arbitragem, Silvio Pirilo acompanhava de perto a revisão médica feita no plantel ontem pela manhã, e à tarde os que não jogaram fizeram treinamento físico. Hoje à tarde haverá a partida de domingo, contra o Joinville.

Brusque fez festa para receber o Carlos Renaux

Brusque (Correspondente) — Apesar da derrota do Paysandu para o Guarani, por 2 a 1, a cidade só foi sossegar pela madrugada, é que, exatamente a meia-noite, a delegação do Carlos Renaux, vitoriosa em Lages, chegou a Brusque e foi recepcionada pela torcida, com foguetes e a passeata puxada por uma barulhenta charanga. Na praça principal, o treinador Joel Castro desceu do ônibus que conduzia os jogadores e foi levado em ombros até a sede do clube.

Passada a euforia, Joel informou que não poderá contar no clássico de domingo, com o lateral esquerdo Celso Silva, que ecebeu o terceiro cartão amarelo em Lages. Paulo Sérgio será deslocado para a sua posição, entrando Lico na lateral direita. Na quarta zaga Joel Castro poderá contar com a

volta de Messias, que viajou a São Paulo por causa da morte da mãe. Alan, autor do gol da vitória em Lages, será mantido no ataque, em substituição a Tostão. Ontem a direção do Renaux pagou o prêmio de 200 cruzeiros pela vitória em Lages e mais 100 cruzeiros pela vitória sobre o Juventus de Jaraguá.

O clássico será jogado no estádio do Paysandu, porque não houve acordo entre as duas direções, para que a partida fosse disputada no campo do Renaux. Seus dirigentes não aceitaram a proposta do Paysandu, que pretendia divisão de renda nos dois clássicos.

Para este jogo, Esnel Miralha Lopes, treinador do Paysandu, terá a volta de Edson e do meia cancha Alcides, que retirou o gesso, fez tratamento e foi liberado pelo departamento médico.

SELEÇÃO

Toninho e Roberto, os novos de Brandão

Rio — O zagueiro lateral direito Toninho, do Flamengo e o ponta de lança Roberto, do Vasco são os dois novos convocados pela CBD para o próximo jogo do Brasil contra o Uruguai, marcado para o dia 28 deste mês, no Maracanã, válido pela Copa do Atlântico.

Os jogadores Palinha e Nelinho, do Cruzeiro, deixaram de ser chamados pela CBD devido os compromissos do clube mineiro na Taça Libertadores. Edu, do Palmeiras e Marinho, do Botafogo não foram convocados por apresentarem contusões. A seleção se apresenta segunda-feira na concentração do Flamengo, em São Conrado.

Com estas duas novas convocações a relação dos atuais convocados é a seguinte:

- Waldir Perez (São Paulo)
- Jairo (Curitiba)
- Toninho (Flamengo)
- Miguel (Fluminense)
- Beto Fuscão (Grêmio)
- Marco Antônio (Vasco)
- Getúlio (Atlético MG)
- Chicão (São Paulo)
- Rivelino (Fluminense)
- Geraldo (Flamengo)
- Falcão (Internacional)
- Amaral (Guarani)

- Flecha (Guarani)
- Joãozinho (Cruzeiro)
- Gil (Fluminense)
- Lula (Internacional)
- Givanildo (Santa Cruz)
- Zico (Flamengo)
- Roberto (Vasco)
- Enéias (Portuguesa)

ITAJAÍ! OREMOS POR TI.

Itajaí! Teus filhos choram. Filhos de berço e filhos que soubeste acolher com a generosidade fértil da tua terra e o calor fraternal da tua gente. Filhos que te honram e que te dignificam, que jamais, em dia algum, serão capazes de vociferar injúrias, calúnias que te venham a ser uma baixez de desonra e o podre fétido das valas imundas onde se banham os porcos. Itajaí! As lágrimas de teus filhos são de sangue. Foste injuriada, foste colocada à sargeta pela indignidade peçonhenta de vóboras que rastejam o pó estéril do logo seco e ácido das gargantas saarianas, e portadores do vírus nefítico ou pestilencial, e que se escondem aqui nas dejeções de um jornaleco comprometido. Itajaí! Teus filhos te farão justiça e te serão a defesa de tudo de bom e farto que possuis. Itajaí! Teus filhos repudiarão aos que atentam contra os que te engrandecem e que souberam levar-te ao que és — pujante, progressista, soberana, admirada, respeitada, ordeira, responsável e vanguardista do respeito à Justiça, à ordem, à paz, e à autoridade constituída. Itajaí! Teus filhos saberão conduzir-te para a fraternidade cada vez mais sólida entre as comunidades desta querida Pátria, apesar dos que te negam. Itajaí! Do mais modesto ao mais ilustre filho teu, comungando com o mais puro ideal cristão e patriótico, saberemos transformar-te em mais admirada e preservar-te com muito mais amor e fé no comando dos que se propeham a fazer-te farta, culta e feliz. Itajaí! Teus filhos em silêncio, inteligentemente, saberão premiar aos bons e castigar aos que te negam e aos que te envergonham — despeitados, frustrados e fracassados nos seus escusos e exclusivos materializados interesses. Itajaí! A miséria coabita com a miséria e jamais te será espinhos. Itajaí! Choramos contigo.

Prof. Florivaldo Diniz

Itajaí, 19/04/1976

Canguçu expõe Promec e destaca vantagens

Ao apresentar aos empresáriosJoinvilenses, na noite de ontem, os detalhes do Programa de Desenvolvimento da Indústria Metal-Mecânica, que o BRDE está implementando, o Sr. Ary Canguçu de Mesquita informou que esse é o primeiro programa, a nível nacional, a enquadrar-se no Decreto-lei 1452, que estabelece o teto de 20% para a correção monetária paga pelas empresas sobre os empréstimos feitos em bancos oficiais ou de desenvolvimento para execução de projetos prioritários à economia nacional.

O encontro da direção e técnicos do BRDE com industriais de Joinville ligados ao setor metal-mecânico foi realizado no auditório da Associação Comercial e Industrial, dele também participando uma equipe do CEAG/SC, órgão a quem foi delegada a tarefa de prestar assistência técnica e gerencial às empresas participantes do Programa de Desenvolvimento da Indústria Metal-Mecânica de Santa Catarina — Promec/SC.

O Promec/SC é o terceiro programa contratado pelo BNDE em todo o país, dentro de sua nova linha de atuação, dando exclusividade de crédito ao BRDE para operações com esse setor no Estado de Santa Catarina.

O Programa tem por objetivo geral acelerar o desenvolvimento do complexo metal-mecânico catarinense, através da constituição de um conjunto inter-relacionado de estabelecimentos, unidades subsidiárias e auxiliares, capazes de permitir uma eficiente organização produtiva e proporcionar às empresas crescentes economias externas, permitindo-lhes competir continuamente no mercado nacional e seletivamente no internacional. O Promec tem como premissas básicas a integração do setor metal-mecânico, a produção de bens de capital e a utilização de fundições de mercado, com vistas à eliminação de fundições cativas.

As operações de crédito a serem contratadas dentro do Programa poderão ser amortizadas num prazo de até 10 anos, compreendido até três anos de carência. Os juros serão de 5% a.a. sobre o saldo devedor, mais a correção monetária calculada se-

gundo a variação das Obrigações Reajustáveis do Tesouro Nacional, obedecendo, porém, o limite máximo de 20%.

DESENVOLVIMENTO TECNOLÓGICO

O Promec/SC enquadra-se também no Programa de Desenvolvimento Tecnológico da Empresa Nacional, dentro do qual os recursos serão liberados pela Finep com juros abaixo das tabelas convencionais. As operações de crédito às empresas enquadradas no Promec para projetos de desenvolvimento tecnológico poderão ser financiadas até o limite de 80% do valor do projeto ou, em casos especiais, em até 100%. Os prazos, incluindo a carência máxima de três anos, vão até 12 anos, com juros fixados entre 2 e 4% ao ano, a critério da Finep, sem correção monetária. No caso de financiamento de projetos para implantação de sistemas de controle de qualidade, e, em casos especiais, poderá ser fixada uma correção monetária de 10% ao ano.

ASSISTÊNCIA GERENCIAL

A fim de estabelecer um programa especial de assistência técnica e gerencial às empresas participantes do Promec/SC, o BRDE firmou convênio com o CEAG, que prevê a prestação de serviços de assistência compreendendo: realização de diagnóstico técnico-administrativo que identifique deficiências e necessidades de assistência financeira, organizacional, tecnológica, à exportação e ao treinamento de recursos humanos; realização de projetos de reorganização administrativa, de desenvolvimento tecnológico, de assessoria para o comércio exterior e de treinamento de pessoal.

O diagnóstico será efetuado sem custo para as empresas, cabendo ao Cebrac (de quem o Ceag é agente) a cobertura financeira de 60% do custo/hora e ao BRDE os restantes 40 por cento.

Os projetos a serem realizados de acordo com as recomendações do diagnóstico discutido e aceito pelos empresários, serão pagos pela empresa interessada tomando por base o custo/hora da tabela de cobrança do CEAG, subsidiada com recursos do Cebrac.

Teatro é construído em 15 mil m. de área

A Prefeitura Municipal de Lages adquiriu uma área de 15 mil metros quadrados, destinada à construção do teatro municipal de Lages. Ao ato de assinatura do contrato, estiveram presentes o prefeito Juarez Furtado, o vice Dirceu Carneiro e membros do conselho municipal de cultura. Na ocasião o prefeito destacou a importância do teatro para a cidade de Lages afirmando que "a construção de uma casa de cultura irá desenvolver as artes do município e da região".

Disse o prefeito que "desde o início de nossa administração,

tínhamos como preocupação principal dotar nossa cidade de infra-estrutura cultural. Lages é uma cidade bi-centenária. É um município líder de uma vasta região e precisa de um significativo impulso também na área da cultura".

O presidente do Conselho Municipal de Cultura, afirmou, por sua vez que "até o fim deste ano, será lançada a pedra fundamental do edifício destinado às instalações do teatro. Esta casa de cultura tem por finalidade criar no povo e na comunidade um conceito de cultura e interesse pela arte".

Caciques vão à Funai saber das promessas

Chapeco(Sucursal) — Os caciques das tribos indígenas dos três estados do Sul, estiveram reunidos em Curitiba onde expuseram ao Conselho Indigenista Missionário — CIMI, órgão da Igreja Católica, todos os seus problemas ligados com a invasão das terras indígenas pelos brancos. Na ocasião, ficou decidido que os representantes das tribos viajarão novamente à Brasília para saber do Presidente da Funai, Ismarth Araújo, o porquê da demora no cumprimento da sua promessa de devolução aos índios, dos territórios ocupados pelos brancos.

Segunda o cacique Kinton, "a data da viagem à capital Federal ainda não foi marcada, mas será breve. Iremos expor ao nosso presidente que o intruso continua dentro de nossas terras e que assim não dá para continuar. Vamos sugerir também ao presidente que a Funai leve o nível cultural dos índios para que eles mesmos possam administrar seus postos. Atualmente — acrescenta — são os brancos que administram as coisas dos índios, como se o chefe da casa precisasse de ajuda do vizinho para cuidar do seu lar. Isso não está certo. Eles têm que dar ao índio o que é do índio".

O índio atualmente é um desnutrido a caminho do vício e da vagabundagem por culpa única e exclusiva do homem branco. Eles invadem nossas terras, tiram os meios de nossa sobrevivência, destroem as matas, acabam com a caça e a pesca. Submetem-nos à condição de seus empregados, com salários aviltantes e oferecem cachaça em troca do silêncio do índio. Os que não aceitam esse jogo ficam sem emprego aprendendo consequentemente as práticas de vagabundagem. E o pior de tudo é que o índio, devido a falta de terras, caça e pesca, vem se alimentando mal. Falta-lhe dinheiro para comprar alimento, principalmente a carne. Além da alimentação deficiente, vem a doença e a falta de disposição para o trabalho".

Salientou que "é preciso afastar definitivamente o intruso o quanto antes, para que o índio possa plantar em suas próprias terras, criar seus animais e ter uma renda que lhe permita viver em paz com sua família e seus irmãos de sangue".

FESTA ESQUECIDA

Na reserva de Xanxerê não houve nenhuma comemoração alusiva ao "dia do índio". A data passou despercebida como se fosse um dia qualquer. O índio não se sente motivado para comemorar uma data que lhe pertence, "exatamente porque sua condição de indígena não vem sendo respeitada", afirmou o cacique daquela reserva. "Qual a vantagem que trará esta data ao índio? Se os nossos desejos fossem respeitados, aí então a festa teria algum significado. Como eles não são, não vejo nenhuma razão para que se comemore uma data".

PROMESSA

As tribos indígenas enviaram recentemente a Brasília uma comissão formada por caciques das várias tribos do sul do País (Nonoai, Chapeco, Xanxerê, Mangueirinha e Iraí) para uma entrevista com o presidente da Funai. Os bispos de Palmas —PR, Chapeco-SC e Frederico Westphalen —RS, a pedido dos caciques, financiaram a viagem que durou dez dias.

Decorridos quase seis meses desde o encontro de Brasília, "não tivemos nenhum sinal de que a promessa de nosso presidente será cumprida. Pelo contrário, estão chegando novos invasores para aumentar nosso sofrimento e tirar nossas terras. Por isso iremos novamente a Brasília para saber do presidente o que está acontecendo já que até agora nenhuma providência foi tomada com relação aos intrusos que já ocuparam quase todos os espaços que pertence aos índios", disse o major da Bananeira, representante da tribo de Nonoai.

BOUTIQUE VENDE-SE

Negócio com Terreno ou Casa. Tratar fone 22-1198.

ALUGA-SE

Apartamento à rua Felipe Schmidt — Ed. Margari-da, com 3 quartos. Preço Cr\$ 3.000,00 — Tratar Tenente Silveira, 56 — sala 6.

Geada no planalto já preocupa pecuaristas

Lages (Sucursal) — A mais baixa temperatura deste ano em Lages foi registrada ontem de madrugada, atingindo a quatro graus positivos, com geada forte. A mesma temperatura foi registrada em São Joaquim.

A geada em pleno outono começa a preocupar os pecuaristas do Planalto Sul, que prevêem para este ano prejuízos superiores ao do ano passado, face à escassez de alimento para o gado. Em Lages, a Lactoplasa, que no verão produziu uma média de 40 mil litros de leite por dia, admite a possibilidade de uma redução em mais de 50% durante o período de inverno, em decorrência da falta de alimentos naturais para o gado. Como a geada atinge cedo os campos do planalto, surpreendendo os

produtores, é possível que no começo de inverno o gado já tenha que ser alimentado com pastagem artificial ou produtos industrializados.

AGASALHOS

Quem estão contentes com a baixa temperatura são os comerciantes, que este ano começam a vender cedo seus produtos destinados ao inverno. As lojas admitem até que antes do inverno terão de refazer seus estoques, a fim de atender às necessidades da população. Na "A Barateira", a maior procura é de jaquetas, blusões e malhas, enquanto que na "Ciderama" a maior venda é de fazendas de veludo e brim acamurçado. Nas lojas Renner, onde a venda iniciou em março, a maior saída é de calças de lã e roupas de malhas.

Comércio de Lages reabilita credores

Lages (Sucursal) — O Serviço de Proteção ao Crédito SPC, lançou uma campanha de anistia, objetivando a reabilitação dos clientes que estão com o crédito cortado no comércio local.

A campanha foi iniciada dia 12 deste mês e terminará somente em junho, uma vez que com o aumento do salário mínimo, muitos terão condições de se reabilitarem.

Dos 17 mil clientes fichados em Lages, no SPC, cerca de 160 clientes foram recuperados somente na primeira semana. O escritório do SPC local, após o lançamento desta campanha encontra-se sempre lotado atendendo a mais de 60 clientes por dia, que procuram a agência do órgão, para saberem de sua situação, quais as lojas que devem, uma vez que a maioria não se recorda de quanto nem onde deve, já que as contas são quase que totalmente de mais de cinco anos.

Através deste plano o SPC pretende uma maior movimentação no comércio local e que o cliente recuperado volte a comprar, sem pagar os juros, pagando somente o atrasado e seu nome desaparecerá do SPC.

ESTADO DE SANTA CATARINA PODER JUDICIÁRIO JUIZ DE DIREITO DA COMARCA DE SÃO JOSÉ EDITAL DE PRAÇA E INTIMAÇÃO — EXTRATO

Venda em única Praça, dia 13 do mês de maio, do ano em curso, às 10,00 horas, por valor superior ao saldo devedor que é de Cr\$ 102.786,19.

LOCAL: Edifício Forum Dr. Marco Rocha, sito à Praça Arnaldo Souza, s/no., nesta Comarca.

BENS: Uma unidade residencial e seu respectivo terreno, com área de 258,54 metros quadrados, com as seguintes confrontações: Frente na extensão de 1,00 metros para a rua projetada no. 02 e que parte da rua Gentil Sandin; fundos numa extensão de 10,50 metros, extremado com quem de direito; laterais de um lado com 24,00 metros extremado com o lote no. 03 e de outro medindo 24,10 metros, extremado com o lote no. 05, sito em Praia Comprida, Município de São José, penhorado aos executados CARLOS LUDOVICO DRAGER e sua mulher DORALINA GODOI DRAGER.

PROCESSO: de Execução no. 1.725/75, movido por APESC ASSOCIAÇÃO DE POUPANÇA E EMPRÉSTIMO DE SANTA CATARINA contra CARLOS LUDOVICO DRAGER e sua mulher DORALINA GODOI DRAGER.

Ficam os executados intimados da praça acima referida, por encontrarem-se em lugar incerto e não sabido.

Dado e passado nesta cidade e Comarca de São José, Estado de Santa Catarina, aos nove dias do mês de abril do ano de mil novecentos e setenta e seis. Eu, Wilson Jensen, Escrivão designado o fiz datilografar e o subscrevi.

WILMAR PHILIPPI JUIZ DE DIREITO

FAXINAL S/A - INDÚSTRIA E COMÉRCIO

C.G.C. - 85.128.866/001 - 35

RELATÓRIO DA DIRETORIA

Senhores Acionistas:

Cumprindo as disposições legais e estatutárias, apresentamos a sua apreciação o Balanço Geral, demonstração da conta Lucros e Perdas e o parecer do conselho Fiscal, relativos ao exercício social encerrado em 31 de dezembro de 1975.

Esta Diretoria permanece, no entanto, ao inteiro dispor para quaisquer esclarecimentos que se fizerem necessários.

Mafra, 31 de janeiro de 1976

A Diretoria

BALANÇO GERAL ENCERRADO EM 31 DE DEZEMBRO DE 1975

ATIVO		PASSIVO	
DISPONÍVEL		EXIGÍVEL	
Caixa e bancos	24.973,81	Contas e duplicatas a pagar	1.538.094,86
REALIZÁVEL		Resp. diversas	13.436,74
Contas e duplicatas a receber	2.612.669,57	Dividendos a pagar	9.301,84
O.R.T.N.	2.544,96	NÃO EXIGÍVEL	
Mercadorias	325.072,29	Capital Social	1.620.000,00
IMOBILIZADO		Reservas	281.332,89
Imóveis	554.552,10	Fundo de correção monetária	733.881,46
Edificações	8.547,29	Fundo de C.M. ORTN	10.198,44
Móveis e utensílios	72.385,82	Fundo de ações bonificadas	1.355.607,71
Veículos	31.250,00	COMPENSAÇÃO	
Tratores	8.000,00	Seguros contratados	4.110.000,00
Equipamentos	126.673,36		
Ferramentas	108.814,51		
Reavaliação	124.488,50		
(-) Depreciações acumuladas	(54.907,23)		
Financeiro	1.383.810,39		
RESULTADO PENDENTE			
Lucros e Perdas	186.926,57		
Despesas diferidas	46.052,01		
COMPENSAÇÃO			
Contratos de seguros	4.110.000,00		
TOTAL DO ATIVO	9.671.853,94	TOTAL DO PASSIVO	9.671.853,94

DEMONSTRATIVO DA CONTA DE LUCROS E PERDAS ENCERRADO EM 31 DE DEZEMBRO DE 1975

DÉBITO		CRÉDITO	
Custo das vendas	335.845,22	Vendas	685.123,47
Despesas Gerais	866.381,12	Rendas diversas	329.410,44
		Reversão do fundo prov. dev. duvid.	765,86
		Prejuízo verificado no exercício	186.926,57
TOTAL	1.202.226,34	TOTAL	1.202.226,34

Em cumprimento ao disposto no art. 71, e seus parágrafos na lei nº 3470, de 28.11.58, declaramos que o Balanço Geral e demonstração da Conta Lucros e Perdas, acima transcritos, foram escriturados às fls. 084 a 093 do livro Diário nº 23, cuja autenticação foi lavrada pelo termo nº 16074/70 em 29.07.70 na Junta Comercial do Estado de Santa Catarina.

Francisco Roessler

Diretor Presidente

Luiz Ary Radunz

Diretor Gerente

Raimar Sternadt

Tec. Cont. CRC/SC 1108

Os abaixo assinados, membros do Conselho Fiscal da Faxinal S/A Indústria e Comércio, tendo procedido ao exame dos livros, documentos contábeis, balanço geral e contas de Lucros e Perdas da mencionada sociedade, relativos ao exercício de 1975, são de parecer que sejam aprovados pelos senhores acionistas, bem como todos os atos de Diretoria.

Wilson Flores

Remi João Zarth

Wigando Simm

Lions reúne no Sul mil convencionais

Criciúma (Sucursal) — Com a participação de aproximadamente mil convencionais, será iniciada hoje em Criciúma, a IV Convenção distrital do Lions, que se estenderá até domingo ao meio-dia.

Para que os convencionais possam fazer suas compras na cidade, o prefeito baixou decreto estabelecendo que as lojas deverão permanecer abertas amanhã à tarde.

PROGRAMAÇÃO

Hoje pela manhã, na Agência da Chevrolet, os convencionais se submeterão às inscrições e triagem, seguindo-se a quarta reunião do gabinete da governadoria, no auditório do Colégio

São Bento. A tarde prosseguirão os trabalhos da quarta reunião e à noite haverá a instalação solene da IV convenção distrital L-23, com desfile das bandeiras.

Para amanhã está programada a realização da I Sessão Plenária da IV Convenção, com instalação de comissões técnicas e fórum leonístico, seguindo-se aulas de instrução aos novos membros. À tarde prosseguirá esta sessão plenária, quando será eleito o novo governador do Distrito L-23. À noite haverá jantar festivo com a presença do governador Konder Reis, e no dia seguinte para encerrar a convenção haverá desfile leonístico, com a participação de todos os clubes presentes.



MINISTÉRIO DA EDUCAÇÃO E CULTURA
UNIVERSIDADE FEDERAL DE SANTA CATARINA

EQUIPE TÉCNICA ESPECIAL EDITAL DOCENTE AFASTADO

O Presidente da Equipe Técnica Especial da Universidade Federal de Santa Catarina, no uso de suas atribuições,

CONVOCA

Os professores abaixo relacionados, que nas fichas de Inclusão, em data de 30 de junho de 1975, constaram como afastados do efetivo exercício enquadrados nos diversos itens da Tabela de Situações Funcionais, constante da Instrução Normativa no. 01/75 do MEC, e que não receberam ou não responderam a notificação expedida pelo correio, a se manifestarem junto ao Departamento de Pessoal da UFSC, no Campus Universitário da Trindade, no prazo improrrogável de 5 (cinco) dias úteis, a contar da última publicação deste Edital, para expressamente optarem pela inclusão no Novo Plano de Classificação de Cargos.

1 — Maria da Graça Paim Neves Salema Coelho

2 — Antônio Carlos Werner

3 — Antônio Filomeno

4 — Jair Francisco Hamms

Na falta de manifestação até aquele prazo, será incluído no Quadro Suplementar, nos termos do item 7.2.2.2, da Instrução Normativa no. 01/75, do MEC, se estável e não optante pelo FGTS. No caso de não estável e/ou optante pelo FGTS, será dispensado.

Florianópolis, 19 de abril de 1976.

Prof. Victor Antônio Peluso Júnior

Presidente da E.T.E.

CARGAS E DESCARGAS PESADAS



instaladora
SANTA RITA Ltda.
Rua Dr. Fúlvio Aducci, 104-B - Estreito - Florianópolis

FONES:
44-2092
44-2879

Joel Figueira expõe quadros em Criciúma

Criciúma (Sucursal) - No saguão do Hotel Ouro Preto há, desde anteontem e até o dia 30 do corrente, uma exposição da pintura de Joel Figueira, artista plástico de Florianópolis, promovida pelo Grupo Diomício Freitas. Estão expostos 36 trabalhos em tinta acrílica sobre tela, metade deles de produção recente e todos, falando da poesia plástica das paisagens, casarins, temas de sol e marinhas de

Joel. O artista, surgido em Florianópolis em 1973, tem um movimentado currículo dentro de seu Estado, abrangendo não só a capital mas diversas incursões ao interior. "Não muito acadêmicos", os trabalhos de Joel, de proposições modernas e agradável colorido, agradam, de hábito, o público e são, por isso, disputados nas aquisições. Em diversos tamanhos, essas peças têm

preços que oscilam entre Cr\$ 500,00 e Cr\$ 3.500,00. Fazendo a apresentação desta mostra, Aryovaldo Huascar Machado chama-o "andarilho do tempo e do amor". E fala que o artista projeta em seu trabalho "a síntese de si mesmo: seu ambiente, o amor telúrico, sua verdade, os devaneios da alma, recolhidos no andarilhar da vida". Joel Figueira - afirma ele - é a sua terra, a sua gente, as cores e a inquietação de Santa Catarina, somadas à universalidade das formulações artísticas que assimilou, plas-

mo e deu forma, imprimindo nelas a marca pessoal. "Ele chega a Criciúma abrindo novos sulcos nos horizontes de sua vivência, mostrando uma arte despojada de artifícios, rica de autenticidade, extraída de cada fibra de sua sensibilidade, nascida com ele, vibrátil como o apelo do chão catarinense, nas transmutações de tempo e espaço que a toma um fato novo a cada dia. Pois o artista é o infinito imutável, é sua época, é o ontem, o amanhã, o sempre". Exposição aberta das nove às 22 horas.



Lindolf Bell em Brasília participa de Simpósio

Blumenau (Sucursal) - O poeta Lindolf Bell representará Santa Catarina no Simpósio de Literatura Contemporânea Brasileira a ser realizado em Brasília. No encontro estarão presentes poetas e escritores de outros estados como Affonso Romano de Santana, Leyla Pierrone Moisés, Nelly Novaes Coelho e Aderaldo Castello.

Disse Lindolf Bell que "o encontro servirá para esclarecer certas dúvidas, inquietações e dificuldades não só da literatura mas todo o processo cultural do Brasil. Vários poetas e escritores estarão presentes e isto fará com que através de debates, possamos compreender os problemas que afligem a nossa cultura".

Em Brasília, o poeta concederá autógrafos dysua última "Incorporação" que reúne poemas que foram resultados de doze anos de trabalho e pesquisa.

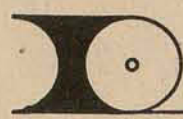

IOESC IMPRENSA OFICIAL DO ESTADO DE SANTA CATARINA S. A.

EMPRESA PÚBLICA VINCULADA AO GABINETE DO VICE-GOVERNADOR DO ESTADO
RUA DUQUE DE CAXIAS, 33 - SACO DOS LIMÕES
FLORIANÓPOLIS - SANTA CATARINA - CGC/MF Nº 83.931.659/0001 - 99

RELATÓRIO DA DIRETORIA

SENHORES ACIONISTAS:

Em cumprimento aos dispositivos legais e estatutários, temos o prazer de submeter a vossa apreciação o Balanço Geral, a conta de Lucros e Perdas e o respectivo Parecer do Conselho Fiscal, levantados em 31 de dezembro de 1975. Os documentos anexos, referem-se às operações sociais do exercício de 1975, no qual a Imprensa Oficial do Estado de Santa Catarina S.A. - IOESC, foi transformada em empresa pública pela Lei Estadual nº 5089 de 30 de abril de 1975.

Sua constituição ocorreu em 25 de setembro de 1975, sendo portanto o Balanço encerrado em 31 de dezembro de 1975, representativo de um período de 98 dias.

Em consonância com as diretrizes emanadas pelo Governo do Estado, a IOESC procurou suprir os órgãos da administração direta e indireta com seus serviços gráficos.

Paralelamente, aperfeiçoou a elaboração dos Diários Oficiais da Justiça e da Assembléia.

No encerramento deste sucinto relato das atividades do período, é de justiça destacar a firme orientação e o apoio irrestritos recebidos do Excelentíssimo Senhor Governador do Estado de Santa Catarina - Doutor Antônio Carlos Konder Reis, e do Excelentíssimo Senhor Vice-Governador do Estado de Santa Catarina - Doutor Marcos Henrique Buechler.

Por fim, nossos agradecimentos aos funcionários que a Entidade conseguiu formar e manter, sem os quais não teria sido alcançado o êxito desejado.

Permanecendo ao dispor de V.Sas., para quaisquer esclarecimentos que se julgarem necessários, aproveitamos o ensejo para externar nossos protestos de elevada consideração e apreço.
Florianópolis, 20 de abril de 1976.

João Bayer Neto
Diretor Presidente
CPF 004.863.889 - 72

Onacli Luiz Fabrin
Diretor Financeiro
CPF 006.477.729 - 49

Laércio Uller
Diretor Administrativo
CPF 030.260.197 - 04

Flávio José Cardoso
Diretor Industrial
CPF 011.651.430 - 20

BALANÇO GERAL ENCERRADO EM 31 DE DEZEMBRO DE 1975

ATIVO		PASSIVO	
CONTAS	A	CONTAS	A
DISPONÍVEL		EXIGÍVEL	
Bancos c/diversas	01 1.389.443,97	Curto Prazo	2.997.380,11
REALIZÁVEL		Fornecedores de Materiais	12 347.778,20
Curto Prazo	2.416.453,96	Impostos, Contrib. e Cons. a recolher	13 291.870,81
Contas a Receber	02 1.074.621,63	Contas Correntes - Est. de Sta. Catarina	14 2.027.421,23
Estoques	03 1.317.663,36	Credores Diversos	15 230.439,10
Acionistas - Capital a realizar	04 24.168,97	Outros Valores exigíveis a pagar	16 99.870,77
IMOBILIZADO		NÃO EXIGÍVEL	
Imobilizações Técnicas	05 507.792,92	Capital	17 11.262.831,92
Imobilizações Administrativas	06 2.415.027,06	Reserva Legal	18 1.796,29
Menos: Deprec. s/Imobil. Técnicas	07 101.746,84	Recebimento p/Fut. Aumento de Capital	19 34.129,60
Deprec. s/Imobil. Administrat.	08 12.826,94	Lucros Suspensos	20 131.888,51
PENDENTE		RECEBIM. e créditos a discriminar	21 41.925,00
Contas a classificar	09 5.901,10	Créditos diversos - antiga IOE	22 89.963,51
Despesas antiga IOE	10 246.605,57	COMPENSAÇÃO	
Contas a receber - antiga IOE	11 2.154.449,74	Seguros Contratados	23 4.011.959,83
COMPENSAÇÃO			
Contratos de Seguros	23 4.011.959,83		
TOTAL DO ATIVO	Cr\$ 18.404.060,37	TOTAL DO PASSIVO	Cr\$ 18.404.060,37

DEMONSTRATIVO DA CONTA "LUCROS E PERDAS" EM 31 DE DEZEMBRO DE 1975

DÉBITO		CRÉDITO	
CONTAS	IMPORTÂNCIA	CONTAS	IMPORTÂNCIA
CUSTOS ADMINISTRATIVOS	703.716,53	RESULTADO INDUSTRIAL	695.707,29
Honorários da Diretoria, Ordenados, 13º Salário e indenizações	498.774,58	Resultado do Exercício Industrial	695.707,29
Pasep, FGTS, Previdência Social	34.747,38	RECEITAS DIVERSAS	43.935,13
Transportes, Refeições e Uniformes	7.500,37	Recuperações Diversas	41.344,68
Despesas com Viagens	900,00	Vendas de Aparas	2.515,85
Comunicações	12.303,41	Descontos Auferidos	74,60
Material de Expediente e Desp. Escritório	28.976,92		
Serviços de Terceiros	62.076,00		
Limpeza e Conservação	933,40		
Despesas com Veículos, Combustíveis e Lubrificantes	10.084,76		
Depreciações	12.826,94		
Despesas Diversas	34.562,77		
LUCRO LÍQUIDO	35.925,89		
Fundo de Reserva	1.796,29		
Lucros Suspensos	34.129,60		
TOTAL DO DÉBITO	739.642,42	TOTAL DO CRÉDITO	739.642,42

DEMONSTRATIVO DA CONTA "RESULTADO INDUSTRIAL" EM 31/12/75

DÉBITO		CRÉDITO	
CONTAS	IMPORTÂNCIA	CONTAS	IMPORTÂNCIA
CUSTOS INDUSTRIAIS		RECEITAS INDUSTRIAIS	
CUSTOS DIRETOS	327.049,70	JORNAIS E PERIÓDICOS	1.423.735,50
Materias Primas	306.937,52	Vendas	270.128,50
Componentes Adicionais	20.052,18	Publicações	1.153.607,00
MÃO DE OBRA DIRETA E INDIRETA	1.051.061,69	IMPRESSOS	1.048.537,83
Honorários da Diretoria Industrial, Ordenados, 13º Salário	939.767,48	Livros e Encadernações	102.773,00
Pasep, FGTS e Previdência Social	89.350,37	Impressos Diversos	945.764,83
Serviços de Terceiros	21.943,84	OUTROS	14.437,90
MATERIAL INDIRETO	31.581,99	Receitas Industriais Diversas	14.437,90
Chumbo	3.862,15		
Material de Limpeza, Manutenção e Substituição	27.719,84		
CUSTOS COM VENDAS	32.632,00		
Propaganda e Publicidade, Desp. Bancárias	32.632,00		
DESPESAS TRIBUTARIAS	216.441,23		
Imposto de Circ. de Mercadorias	57.288,00		
Imposto s/Produtos Industrializados	159.153,23		
OUTROS CUSTOS DIRETOS E INDIRETOS	19.318,85		
Despesas c/Transportes e Refeições	101.746,84		
Depreciações s/Imobilizações Técnicas	11.171,64		
Consertos, Reparos e Combustíveis	695.707,29		
RESULTADO INDUSTRIAL	695.707,29		
Superavit do Exercício	695.707,29		
TOTAL DO DÉBITO	2.486.711,23	TOTAL DO CRÉDITO	2.486.711,23

Florianópolis, 31 de Dezembro de 1975

João Bayer Neto
Presidente
CPF - 004.863.889 - 72

Onacli Luiz Fabrin
Diretor
CPF - 006.477.729 - 49

Laércio Uller
Diretor
CPF - 030.260.197 - 04

Flávio J. Cardozo
Diretor
CPF - 011.651.430 - 20

José Feminella Neto
Contador - CRC/SC 4118
CPF - 029.994.639 - 87

PARER DO CONSELHO FISCAL

Os membros do Conselho Fiscal da Imprensa Oficial do Estado de Santa Catarina S/A - IOESC, abaixo assinados, tendo examinado minuciosamente o Balanço Geral, Demonstrativo do Resultado Industrial, estado de caixa e carteira, inventários e demais documentos relativos às atividades do exercício encerrado em 31 de dezembro de 1975, apresentados pela Diretoria da Entidade, e sendo-lhes fornecidas todas as informações e esclarecimentos solicitados, declaram ter encontrado tudo em perfeita ordem e correção, recomendando-os por isto, à aprovação da Assembléia Geral, nos termos da Alínea III, do artigo 127, do Decreto nº 2627, de 26 de setembro de 1940.

Florianópolis, 19 de abril de 1976

Valdir Grisard
CPF 005.285.019

Alfredo Mussi
CPF 001.847.059

Oswaldo Moritz
CPF 028.766.129

Fique por CIMA em matéria de impressos

Use impressos em ALTO-RELEVO

- CARTÕES DE VISITA
- CONVITES DE CASAMENTO
- ALTO-RELEVO TIMBRADO E AMERICANO
- IMPRESSOS COMUNS EM GERAL



Relievo Ltda.
Pça. Pereira Oliveira, 12 - Centro
Florianópolis - Santa Catarina
TEL.: 22-0490

VANDA DE SOUZA SALLES 4o. TABELÃO DE NOTAS E PROTESTOS EM GERAL EDITAL DE NOTIFICAÇÃO DE PROTESTOS

Por não terem sido encontrados pessoalmente nos endereços a mim fornecidos ou por recusarem a tomar ciência faço saber aos que o presente edital virem ou dele tiverem conhecimento que deram entrada neste Ofício a rua Conselheiro Mafra, 37, para serem protestados contra os responsáveis dentro do prazo legal os títulos com as seguintes características:

Duplicata no. 01 - Valor Cr\$ 1.230,00 - Venc. 10/10/75 - Apresentante: Casas Santa Maria - Devedor: VALDIR SOARES

Duplicata no. 2782 - Valor Cr\$ 1.260,00 - Venc. 27/11/75 - Apresentante: Credi Gomes Joalheira Ltda - Devedor: TEREZINHA NOEMIA DA CRUZ

Duplicata única - Valor Cr\$ 1.477,50 - Venc. 15/10/75 - Apresentante: Casas Santa Maria - Devedor: TEREZINHA DE FÁTIMA LIMA

Duplicata no. 01 - Valor Cr\$ 1.300,00 - Venc. 30/10/75 - Apresentante: Casas Santa Maria - Devedor: NICANOR LOPES

Duplicata no. 01 - Valor Cr\$ 1.850,00 - Venc. 15/10/75 - Apresentante: Casas Santa Maria - Devedor: NEURI OSORIO JOSÉ DA CRUZ

Duplicata única - Valor Cr\$ 2.600,00 - Vencimento: 05/12/75 - Apresentante: Casas Santa Maria - Devedor: JOSÉ MAURINO DE FREITAS

Duplicata no. 01 - Valor Cr\$ 2.600,00 - Venc. 05/12/75 - Apresentante: Casas Santa Maria - Devedor: JOSÉ MAURINO DE FREITAS

Duplicata no. 2760 - Valor: Cr\$ 100,80 - Venc. 19/01/76 - Apresentante: Credi Gomes Joalheira Ltda - Devedor: ARLINDO GARCIA

Duplicata no. 01 - Valor Cr\$ 3.300,00 - Venc. 10/10/75 - Apresentante: Casas Santa Maria - Devedor: ZELI ONDINA SOARES

Duplicata no. 2793 - Valor Cr\$ 816,00 - Venc. 22/01/76 - Apresentante: Credi Gomes Joalheira Ltda - Devedor: EVILASIO TEOFILIO DA SILVA

Duplicata única - Valor Cr\$ 535,50 - Venc. 25/12/75 - Apresentante: Casas Santa Maria - Devedor: ANTONIO DOS SANTOS

N. Promissória no. 19/20 - Valor Cr\$ 1.321,60 - Venc. 08/03/76 - Apresentante: Mercantil Finasa S/A - Devedor: DIMAS FRANCISCO GONCALVES - CPF no. 018.124.409

N. Promissória no. 20/24 - Valor Cr\$ 856,65 - Vencimento: 09/03/76 - Apresentante: Mercantil Finasa S/A - Devedor: ABILIO NUNES VIEIRA - CPF no. 077.864.179

Parcela no. 16 - Valor Cr\$ 605,00 - Venc. 11/02/76 - Apresentante: Besc Financeira S/A - Devedor: CLEONI MOACIR MATTOS

Parcela no. 17 - Valor Cr\$ 1.374,00 - Venc. 27/02/76 - Apresentante: Besc Financeira S/A - Devedor: ACACIO CACEMI RO JORDAO

Parcela no. 28 - Valor Cr\$ 313,00 - Venc. 15/02/76 - Apresentante: Besc Financeira S/A - Devedor: ALDENI D. SILVA

N. Promissória no. 3050617681145 - Valor Cr\$ 1.970,10 - Venc. 10/02/76 - Apresentante: Unibanco S/A - Devedor: AREITA EXTR. COM. AREIA LTDA

N. Promissória no. 3050644842140 - Valor Cr\$ 1.763,21 - Vencimento: 25/02/76 - Apresentante: Unibanco S/A - Devedor: FÁBIO JACQUES BASSANI - CPF no. 057.070.309

Duplicata no. 1.658-A - Valor Cr\$ 1.100,00 - Venc. 16/01/76 - Cedente: Indústrias de Madeira Jost Ltda - Apresentante: Bradesco S/A - Devedor: BELA VISTA IND. E COM. DE ART. DE CIM. E BENEF. DE MADEIRA LTDA - CGC No. 82.951.724/001.

Duplicata no. 367E/75 - Valor Cr\$ 1.386,50 - Venc. 21/02/76 - Cedente: Rádio Cultura de Joinville S/A - Apresentante: Bradesco S/A - Devedor: RESTAURANTE TRITÃO LTDA - CGC no. 82.514.225/0001.

Recibo no. 10 - Valor Cr\$ 6.150,00 - Venc. 11/75 - Apresentante: Bradesco S/A - Devedor: MARIA AURORA DA SILVA

Duplicata no. 41.239-B - Valor Cr\$ 1.200,00 - Venc. 10/01/76 - Cedente: Maquinaria Rio do Sul S/A - Apresentante: Bradesco S/A - Devedor: MAURO C. DA SILVA GOULART

Duplicata no. 252/75-A - Valor Cr\$ 13.788,00 - Venc. 15/03/76 - Cedente: Madeplac - Apresentante: Banco do Brasil S/A - Devedor: FÁBRICA DE MOVEIS BEIRAMAR

Duplicata no. 11560-dp - Valor Cr\$ 1.349,20 - Venc. 29/02/76 - Cedente: Conf. Kiefer - Apresentante: Banco do Brasil S/A - Devedor: HELENA ROSA CORREIA

Duplicata no. 7072 - Valor Cr\$ 4.872,00 - Venc. 29/02/76 - Cedente: Destilaria - Apresentante: Banco do Brasil S/A - Devedor: TRITÃO DRIVE IN BAR E RESTAURANTE

Duplicata no. 652887 - Valor Cr\$ 719,62 - Venc. 25/11/75 - Cedente: Cia. Indl. Merc. Paoletti - Devedor: NEREU PAULINO SCHMITZ - Apresentante: Banco do Brasil S/A

2 N. Promissórias no. 22231100200/11-12 - Valor Cr\$ 434,25 cada uma. Vencimentos: 09/04 e 09/05/75 - Apresentante: Banco Itaú S/A - Devedor: MAURI SEBASTIÃO FRANCISCO - CPF no. 096.398.379.

Duplicata no. 679-A - Valor Cr\$ 624,00 - Vencimento: 15/01/76 - Cedente: Distr. Papéis Nicolas - Apresentante: Banco Bamerindus do Brasil S/A - Devedor: GRÁFICA LIANA Z. PEREIRA

Florianópolis, 19 de abril de 1976

RESTAURANTE CORUJÃO LAGOA

(o melhor restaurante das praias do Sul)

APRESENTA:

Ataide, o Seresteiro jovem e seu Trio.

OFERECE:

Variado cardápio, especializado em frutos do mar. Passe horas agradáveis no mais lindo recanto do Brasil. Lagoa da Conceição - em frente ao Posto.

Juri se instala hoje à tarde para julgar uma tentativa de homicídio

Sob a presidência do juiz Emani de Palma Ribeiro, titular da 1ª Vara Criminal de Florianópolis, instalou-se às 13 horas de hoje mais uma sessão do Tribunal do Júri, nas dependências do Salão Nobre da Faculdade de Direito. Além do julgamento de hoje - uma tentativa de homicídio - a pauta prevê mais dois julgamentos, que serão levados a efeito nas próximas terça e sexta-feiras. A acusação está a cargo do promotor da 1ª Vara Criminal, Waldemiro Borini, enquanto que a defesa será feita por vários criminalistas da Capital, que acompanham os processos desde sua instrução policial.

A TENTATIVA

Segundo os autos, os jurados estarão decidindo a partir das 13 horas de hoje sobre a culpabilidade do réu Aloisio José da Silveira que, por volta das 8 horas do dia 22 de abril de 1974, tentou contra a vida de seu vizinho Walter Clementino Pereira. O advogado Jacó de Souza Filho levantou a tese da legítima defesa, pois seu cliente teria sido ameaçado por Walter com uma pedra.

O motorista profissional Aloisio da Silveira, pertencente ao quadro da Secretaria da Segurança e Informações e lotado na Delegacia de Segurança Pessoal, responde o processo em liberdade. O fato aconteceu na rua Anoxágoras Aires Neto, no Subdistrito do Estreito, onde residiam autor e vítima. Na véspera - durante o feriado de 21 de abril - aconteceu uma discussão entre as partes envolvidas, por volta das 22 horas, quando Walter Pereira estacionava seu automóvel no abrigo de sursidência, que fica junto à parede da casa de Aloisio. O carro enguiçou e Walter chamou o outro vizinho para auxiliá-lo na tarefa de recolher o veículo, mas quando empurravam o automóvel este bateu contra a parede da casa do autor.

Bastante irritado, Aloisio foi tirar satisfações com Walter, iniciando um "bate-boca", seguido da retirada de Walter para sua casa.

No dia seguinte ao da discussão o acusado voltou a interpelar seu vizinho. Eram cerca de 8 horas quando ele resolveu agir, sacou seu revólver e disparou duas vezes contra Walter. Um dos projéteis atingiu o vizinho no abdômen. Segundo estabelece o Código Penal, Aloisio poderá receber, se condenado, pena de dois a quatro anos de reclusão.

Atropelado morreu ontem e ainda não foi identificado

O corpo da vítima de atropelamento ocorrido na última terça-feira na rua Leoberto Leal, em Barreiros, foi removido ontem do Hospital de Caridade, onde faleceu, para o Instituto Médico Legal, por determinação da Delegacia de Segurança Pessoal.

Desde a data do ocorrido, a polícia vem tentando identificar a vítima, no entanto, até a noite de ontem nada de concreto havia sido apurado. Trata-se de um homem aparentando 50 anos de idade, cor branca, estatura mediana, compleição franzina e ligeiramente calvo.

O acidente ocorreu na bifurcação das ruas Leoberto Leal e Heriberto Hülse, às 8h30m da última terça-feira, e envolveu o Volkswagen SX-1606 (São José), que era dirigido pelo proprietário Luiz Borba. O atropelamento ocorreu a vítima ao Hospital de Caridade, onde deu entrada em estado de coma, vindo a falecer na última quarta-feira.

A identificação tornou-se difícil visto que o atropelado não portava documentos e não foi procurado por parentes, estando, no momento, a DSP diligenciando no sentido de encontrar uma solução para o caso e, neste sentido, solicita a colaboração de familiares da vítima.

ACIDENTES

Um total de seis veículos e uma carroça foram envolvidos em quatro ocorrências de trânsito, registradas pela Delegacia de Segurança Pessoal, nos últimos dois dias. Três dos acidentes ocorreram no último feriado, sendo que ontem apenas uma colisão foi atendida pela DSP, no Aterro da Baía Sul - envolvendo um Ford-Corcel de Urussanga e um Volkswagen da Capital. Resultaram feridas quatro pessoas, todas com leves escoriações.

A estudante Edda Mara Silva (20 anos, solteira, residente à rua Felipe Schmidt, 109, apartamento 205, no Edifício Artur), foi medicada ontem no Hospital de Caridade, com ferimentos leves, que resultaram da colisão do carro que dirigia o Ford-Corcel, placas (Urussanga) PM-0643, propriedade da Distribuidora Nacional

Ltda., com o Volks de chapas AA-8187

Este último tinha ao volante o proprietário Pedro Gildo Schmitz (morador da casa de número 123 na servidão Franzoni, Agrônômica), que nada sofreu. O acidente ocorreu às 10h30m de ontem, no Aterro da Baía Sul, proximidades da Ponte Colombo Salles.

COLISÃO II

O Volkswagen AB-9235, que trafegava na rua João Meirelles com destino ao bairro de Capoeiras, foi envolvido em acidente de trânsito, quando seu motorista tentava cruzar a avenida Ivo Silveira. Segundo testemunhas, uma Kombi, que não foi identificada, provocou a colisão do Volks, dirigido pelo proprietário Solivan Correia da Silva, sem habilitação, com o Passat, chapas (Rio do Campo) LI-4279, que trafegava na avenida, no sentido Centro-São José. O condutor da Kombi encostou seu carro na traseira do Volks e em seguida deu a partida, impulsionando o outro para frente, além de distrair o motorista.

O Passat era dirigido pelo proprietário Teotônio Barreto de Queiros (residente na localidade de Ponta de Baixo, em São José), que nada sofreu, no entanto, sua esposa Maria Cristina Serra de Queiros, 28 anos, resultou levemente ferida, sendo medicada no Hospital de Caridade.

Também o motorista do Volks - recolhido ao Detran - Solivan Correia da Silva (que reside na rua Horpcke, 8), saiu ileso, embora tenha sido atirado fora do veículo. O fato ocorreu às 21h40m de anteontem.

COLISÃO III

Na estrada geral de Itacorubi, colidiram às 20h45m de anteontem o Dodge-Dart AB-9029, dirigido pelo proprietário Osvaldir José de Lima, e a carroça de Tomé João Silveira (31 anos, casado), que foi medicado no Hospital Celso Ramos, com ferimentos generalizados.

Tanto o carroceiro como o motorista residem na estrada geral de Itacorubi, sendo que este último nada sofreu.

Volks do barbeiro arranca rodas traseiras de caçamba

Uma violenta colisão envolvendo o Volkswagen de placas PH-1028 (Palhoça), pertencente ao barbeiro Egídio Lunardelli e conduzido por Carlos Camilo da Silva, e um caminhão caçamba de placas AW-1084, de propriedade da firma Jat - Engenharia e Construções, resultou em ferimentos generalizados no motorista do automóvel e danos materiais que ascenderam a cerca de 10 mil cruzeiros. O automóvel teve sua frente e lateral esquerda totalmente danificadas, enquanto que o caminhão ficou sem as rodas traseiras, tendo após o impacto se arrastado por mais de 150 metros sobre o paralelepípedo.

A colisão ocorreu, segundo registros da Delegacia de Segurança Pessoal, por volta das 19 horas de ontem, no Morro do Geraldo, em Capoeiras. A caçamba descia em direção a Capoeiras e o Volks transitava em sentido contrário, subindo a rua Santos Saraiva. Nas proximidades do cruzamento com a rua Padre Luiz Zuber, o caminhão dirigido por Francisco de Souza desviou para mão contrária e provocou o choque.

Em consequência, o Volks foi abalroado em sua dianteira bateu no rodado traseiro do caminhão que

levava uma carga de barro. O rodado da caçamba foi arrancado do chassi, mas ele continuou seu trajeto até rodopiar na pista e chocar-se contra o muro da residência no. 1940 daquela rua, que pertence ao Sr. Nilton Scheidt.

Segundo alguns moradores do local, o caminhão já havia realizado vários carregamentos de barro, pois estava trabalhando desde cedo. Alguns atribuem o acidente à alta velocidade do caminhão, outros a defeito mecânico, mas a perícia deverá se pronunciar após um exame de suas condições mecânicas.

O motorizado Volks do barbeiro, Carlos Camilo da Silva, foi socorrido por populares e conduzido ao Hospital Celso Ramos.

PESQUEIRA PIONEIRA DA COSTA S/A ASSEMBLÉIA GERAL ORDINÁRIA CONVOCAÇÃO

Convidamos os senhores acionistas da Pesqueira Pioneira da Costa S/A, a se reunirem em Assembléia Geral Ordinária, no dia 30 de abril do corrente, às 15 (quinze) horas, em sua sede social à rua Francisco Tolentino no. 15, para deliberarem sobre a seguinte

ORDEM DO DIA:

- 1) Exame discussão e aprovação do Relatório da Diretoria, Balanço Geral, Demonstrativo de Lucros e Perdas, e Parecer do Conselho Fiscal relativos ao exercício de 1975.
- 2) Eleição do Conselho Fiscal e Suplentes para o exercício de 1976.
- 3) Assuntos de interesse social.

Florianópolis, 13 de abril de 1976
Arlindo Isaac da Costa
Diretor Presidente

ERMASA - EMPRESAS REUNIDAS DE MADEIRAS S/A.

Matriz: Rua Uruguaí, 614 - Itajaí - Santa Catarina
Filial: Rua Coimbra, 266 - Rio de Janeiro - Rio de Janeiro
C.G.C./M.F. - 33.249.921/0001 - 41

"RELATÓRIO DA DIRETORIA"

Senhores Acionistas,

E com prazer que submetemos a V.Sas., em cumprimento às disposições legais e estatutárias nosso Balanço Geral, a demonstração da Conta Lucros e Perdas e o respectivo parecer do Conselho Fiscal, relativos ao exercício de 1975. No decorrer do ano continuamos enfrentando toda série de dificuldades que atingiram ao setor madeireiro. Com relação às exportações, sentimos as violentas restrições de compras das nações integrantes do Mercado Comum Europeu, um dos maiores parceiros importadores do pinho brasileiro. No caso da Alemanha, por exemplo, por causa da recessão econômica, desde o primeiro trimestre a demanda dos consumidores, bem como os investimentos industriais decresceram cerca de 12%, comparados ao semestre anterior, que já havia sido inferior aos anteriores. Houve, portanto, excesso de ofertas e a consequente paralização em suas compras. Os países maiores produtores de madeiras como a Finlândia, Suécia, Canadá e Estados Unidos, reduziram sua produção, em percentuais que variaram de 35% (Suécia) até 70% (Estados Unidos) como medida acauteladora. Quanto ao mercado argentino, a instabilidade política afetou profundamente a exportação do pinho com graves consequências para o setor, se considerarmos que esse País sempre foi o maior importador dessa madeira. Além dos problemas de mercado, até setembro, nossos produtos sofreram, também, com a disparidade das tarifas de fretes para a Europa, ao compararmos aqueles pagos nos Estados Unidos, Canadá e outras nações asiáticas.

As restrições e dificuldades do comércio exterior provocaram forte pressão vendedora internamente, gerando quedas nos preços.

Diante dessa situação, agimos com redobrada cautela em nossas vendas, procurando não elevá-las tão somente para fins estatísticos, como também não abrindo novas frentes em clientela de liquidez duvidosa. A partir do último trimestre, observamos acentuada melhoria no mercado com equilíbrio entre a produção e o consumo. Foi um ano bastante difícil para o nosso ramo, e, desejamos nesta oportunidade, deixar consignados nossos agradecimentos à CARTEIRA DE COMÉRCIO EXTERIOR do BANCO DO BRASIL S/A, e ao INSTITUTO BRASILEIRO DE DESENVOLVIMENTO FLORESTAL, pela grande ajuda que deram aos exportadores de madeiras, criando na hora certa, o PROGRAMA DE FINANCIAMENTO ESPECIAL DE MADEIRAS - FINEX, a juros subsidiados. Pedimos, ainda, aos Senhores Acionistas, a leitura das NOTAS EXPLICATIVAS, que acompanham o Balanço, as quais poderão esclarecer por certo, as dúvidas que forem suscitadas sobre os números apresentados. Cumpre-nos por fim, agradecer a preferência de nossos clientes e manifestar nosso reconhecimento ao apoio constante e ao incentivo dos Senhores Acionistas, Fornecedores, Bancos, Entidades Governamentais e, de modo especial à dedicação de todos nossos companheiros de trabalho.

Itajaí, 31 de dezembro de 1975

Henrique Michels Junior
C.P.F. 104.442.469

Antonio Carlos M. Michels
C.P.F. 005.909.247

Eugenio Schauffert Neto
C.P.F. 029.903.859

Olívio Armando Cordeiro
C.P.F. 022.423.207

Carlos Alberto C. Mendonça
C.P.F. 009.134.647

BALANÇO GERAL ENCERRADO EM 31/12/75

"A T I V O"

1 - DISPONÍVEL			
1.1 - Bens Numerários	62.933,73		
1.2 - Bancos	3.941.531,32	4.004.465,05	
2 - REALIZÁVEL - CURTO PRAZO			
2.1 - Estoque		15.312.255,83	
2.2 - Adiantamentos		604.086,59	
2.3 - Duplicatas a Receber	12.713.161,95		
(-) Duplicatas Descontadas	6.502.916,90		
(-) Prev. devedores duvidosos	381.394,85	5.828.850,30	
2.4 - Títulos e Valores Mobiliários		207.512,05	
2.5 - Créditos Fiscais		427.112,35	
2.6 - Outros Créditos		536.227,31	
2.7 - Títulos a Receber		1.501.046,05	24.417.090,48
3 - REALIZÁVEL - LONGO PRAZO			
3.1 - Contas a Receber		5.098,02	
3.2 - Reflorestamentos		927.683,32	932.781,34
4 - IMOBILIZADO			
4.1 - Imobilizações Técnicas		14.777.163,83	
4.2 - Correção Monetária	3.242.952,00		
(-) Depreciação Valor Histórico	556.241,21		
(-) Depreciação da Correção Monetária	209.179,24		
(-) Correção Monetária da Depreciação	695.640,68	1.781.890,87	
4.3 - Aplicações p/Incentivos Fiscais		37.854,00	
4.4 - Dep. p/ Aplicações Inc. Fiscais		143.078,60	
4.5 - Outras Imobilizações		498.162,06	17.238.149,36
5 - PENDENTE			
5.1 - Despesas Diferidas			209.765,07
6 - COMPENSAÇÃO			
6.1 - Ações Caucionadas		200,00	
6.2 - Títulos em Caução		2.013.884,91	
6.3 - Títulos em Cobrança		338.783,52	
6.4 - Contratos de Seguros		14.872.351,27	17.225.219,70
			Total Cr\$ 64.027.471,00

"P A S S I V O"

7 - EXIGÍVEL - CURTO PRAZO			
7.1 - Fornecedores de Madeiras		11.518.166,08	
7.2 - Outros Fornecedores		902.199,80	
7.3 - Empréstimos Bancários		3.614.000,00	
7.4 - Impostos e Encargos a Recolher		190.904,20	
7.5 - Comissões Representantes		176.909,37	
7.6 - Provisões p/Imposto de Renda		233.154,87	16.635.334,32
8 - EXIGÍVEL - LONGO PRAZO			
8.1 - Outras Exigibilidades		99.484,96	
8.2 - Financiamentos Bancários		16.560.498,81	
8.3 - Provisões p/Imposto de Renda		257.059,00	16.917.042,77
9 - NÃO EXIGÍVEL			
9.1 - Capital Social		12.500.000,00	
9.2 - Correção Monetária		944,84	
9.3 - Reservas Legais		61.651,04	
9.4 - Lucros Suspensos		687.278,33	13.249.874,21
10 - COMPENSAÇÃO			
10.1 - Caução da Diretoria		200,00	
10.2 - Endossos p/Títulos em Caução		2.013.884,91	
10.3 - Endossos p/Títulos em Cobrança		338.783,52	
10.4 - Seguros Contratados		14.872.351,27	17.225.219,70
			Total Cr\$ 64.027.471,00

NOTAS EXPLICATIVAS

4.1 - IMOBILIZAÇÕES TÉCNICAS

Estão incluídas nessa rubrica todas as despesas com a construção e instalação de nossa Nova Unidade Industrial no 1º Distrito Industrial de Itajaí, que se encontra pronta, mas ainda em fase de experiências. Ainda nesse item, estão computadas, também, nossas reservas florestais, pelos preços de aquisição, cujos valores reais hoje, são bastantes superiores. No exercício de 1975, continuamos nossa política de aquisição de novas florestas.

8.2 - FINANCIAMENTOS BANCÁRIOS

A maior soma dessa rubrica é representada pelos financiamentos obtidos junto ao BANCO DO ESTADO DE SANTA CATARINA S/A., para a construção e instalação de nossa nova fábrica, cujos pagamentos irão até 1984. Outra parcela considerável, também, é referente ao empréstimo que obtivemos junto à Carteira de Comércio Exterior do Banco do Brasil S/A., destinado a incentivar aos exportadores de madeiras, à taxa de juros subsidiados.

DEMONSTRAÇÃO DA CONTA "LUCROS E PERDAS" compreendendo o período de 1º de janeiro a 31 de dezembro de 1975, a saber:

CONTAS	DÉBITO	CRÉDITO	
1 - RENDA OPERACIONAL BRUTA			
1.1 - Lucro Bruto Conta Mercadorias		12.390.507,77	
1.2 - Mão de Obra e Encargos Sociais	1.424.393,58		
1.3 - Manutenção e Conservação do Imobilizado	245.503,19		
1.4 - Outros Custos Industriais	581.455,44		
2 - RENDAS NÃO OPERACIONAIS		915.034,07	
2.1 - Receitas Diversas			
2.2 - Despesas c/Atividades Internas	142.307,34		
2.3 - Outras Despesas Extras Operacionais	529.209,33		
3 - DESPESAS COMERCIAIS			
3.1 - Despesas c/Pessoal de Vendas	1.284.606,13		
3.2 - Outras Despesas c/Vendas	749.670,62		
3.3 - I.C.M.	1.170.536,35		
3.4 - Despesas c/Exportação	156.320,56		
4 - DESPESAS ADMINISTRATIVAS			
4.1 - Despesas c/Pessoal Administrativo		1.396.326,90	
4.2 - Outras Despesas Administrativas		764.075,58	
5 - DESPESAS GERAIS			
5.1 - Impostos e Taxas		63.577,17	
5.2 - Prêmios de Seguros		81.385,35	
5.3 - Despesas Financeiras		3.423.601,46	
6 - PROVISÃO / PREVISÃO			
6.1 - Provisão p/Dev. Duvidosos (Reversão)			326.656,36
6.2 - Provisão p/Dev. Duvidosos (Formação)			
6.3 - Provisão p/Imposto de Renda		381.394,85	
7 - RESULTADOS A DISTRIBUIR			
7.1 - A Disposição da Assembléia		1.147.635,61	
7.2 - Reserva Legal		60.401,87	
7.3 - Manutenção do Capital de giro próprio			460.417,00
			Total Cr\$ 14.092.615,20
			14.092.615,20

Itajaí, 31 de dezembro de 1975

Henrique Michels Junior
C.P.F. 104.442.469

Antonio Carlos M. Michels
C.P.F. 005.909.247

Olívio Armando Cordeiro
C.P.F. 022.423.207

Carlos Alberto C. Mendonça
C.P.F. 009.134.647

Eugenio Schauffert Neto
C.P.F. 029.903.859

Luiz Orlando Machado
CRC/SC 4228 - C.P.F. 102.507.199

PARECER DO CONSELHO FISCAL

Na qualidade de membros efetivos do Conselho Fiscal de ERMASA - Empresas Reunidas de Madeiras S/A., de conformidade com o artigo 127, inciso III, do Decreto Lei nº 2.627, de 26.9.40, examinamos o Balanço Geral e respectiva Demonstração de "Lucros e Perdas", Contas e Documentos, relativos ao exercício social encerrado em 31 de dezembro de 1975 constatando tudo em perfeita ordem e exatidão, pelo que recomendamos a sua aprovação pelos senhores acionistas.

Itajaí, 06 de abril de 1976

Tranquilino Clóvis Corrêa

Angelino Lopes Pereira

George Sumner Filho

Beto Stodiek

Giovanni, o cabeleireiro sim senhores, na festa da Dete, "ganhou" linda morena de carioca procedência, de conhecido bachelorilhota. Mais ilhota, impossível. . .

Ganhou no berro: "Sai, sai, sai, que ela é minha". E o cara saiu. . .

A ponte por um fio

A Ponte Hercílio Luz, prestes a completar o seu cinquentenário, está precisando, também, de uma adequada iluminação - ou melhor, precisa de iluminação já que está tenebrosamente às escuras.

A propósito: a nossa velha ponte recebe o tratamento que bem merece? Todos são unânimes em afirmar que, de uns tempos para cá, ela está muito acabadinha. . .

Já há quem diga que está nas últimas. "Tá que nem mais se aguenta", é a opinião geral.

A HL, do jeito que apresenta-se, deveria ser somente para pedestres e bicicletas. Já que isso torna-se impossível, é querer demais, então que se proíba, pelo menos, ao tráfego de ônibus e caminhões. Para que, então, que existe uma outra ponte?

Na Cachoeira do Bom Jesus

Dete Piazza, uma das mais conhecidas e discutidas professoras do nosso society, comemorou niver na terça-feira recebendo para uma gostosa peixadérrima (o pirão estava uma delícia) praticamente todos os seus íntimos amigos que não são poucos, muito pelo contrário.

Foi na casa do cantante Carlinhos Farias, lá para as bandas da Cachoeira do Bom Jesus, num local de difícil acesso - para melhor identificação, havia, na esquina da estrada geral, uma bandeira vermelha e branca previamente anunciada.

Impossível destacar presenças. Compareceu o que realmente existe de mais exótico (se bem que Iara Pedrosa não foi) em todas as divertidas tendências que habitam esta também exótica ilha de Santa Catarina.

Dete estava deslumbrante, de negro, com transparências nos mais reveladores pontos do seu bonito corpo.

O su da noite, além naturalmente da hostess, estrela absoluta, era a caipirérrima, abundantemente servida em cascata montada no meio do salão. A luz, estava sobre a linha Privé, enquanto o som deixaria Regine roendo as unhas de inveja. Se bem que volta e meia alguns insistiam em colocar na vitrola a trilha sonora de "Amarcord", o filme de Fellini. Aliás, se Fellini estivesse presente, com toda a certeza se esbaldaria: tinha, ali, estrelas para uns três filmes.

Ri melhor quem ri por último

Nunca é demais lembrar que, na década de 60, lá pelos anos 65, costumava passar as férias em Florianópolis um rapaz que tinha mania de automóvel. Morava em Brasília e para cá vinha com "carretas" incrivelmente arretadas, transformando-se nas delícias dos gozadores florianopolitanos. Riam do rapaz, como se os daqui fossem o máximo com suas envenenadas fusquetas e ele, mísero maníaco automobilista.

Os tempos passaram. Os daqui, se trocaram suas fusquetas por corcéis foi muito. E continuam a dar demonstrações automobilísticas na Beira-Mar e arredores. E quanto ao rapaz de Brasília, bem, ele é nada mais nada menos do que Alex Dias Ribeiro que, segundo Emerson Fittipaldi, deverá decidir o Campeonato Europeu de Fórmula 2 com Ingo Hoffmann, outro brasileiro por sinal, aluno do Instituto Estadual de Educação de Florianópolis em 1961.



Maria Alice Altemburg, plena moda chinesa e linda como sempre, enfeita a coluna de hoje.

A professora pediu a uma aluna de oito anos, terceiro primário, algumas frases sobre o índio brasileiro.

A menina escreveu: "Os índios andam nus. Os índios comem raízes, folhas e caças. Os índios moram no Amazonas. Os índios pintam a cara com tinta vermelha e preta. Os índios são Flamengo".

Não é preciso dizer que a menina é neta do Milton "Flamengo até morrer" Leite da Costa. . .

Ainda na festa da Dete: dizia fulaninho para conhecida fulaninha já um tanto entrada na maturidade: "O que é que tu vistes em mim que eu não vi em ti?"

Mancada jurídica

Notícias provenientes de Brasília, mais precisamente do escritório de advocacia de Hugo Gueiros Bernardes, representante dos designados na capital, dão conta de que o agravo de instrumento apresentado ao Supremo Tribunal Federal pelo Estado de Santa Catarina, através da Procuradoria Geral, entrou fora do prazo estipulado.

Isto é, o Estado tinha dez dias para recorrer da decisão que negou o recurso extraordinário, a contar do dia 24 de março, terminando, pois, no dia 2 de abril.

Segundo informações prestadas a esta coluna, o agravo só foi apresentado no dia 7 de abril. . .

Caso venha a ser confirmado, esse atraso pode ser considerado uma grande mancada jurídica.

E mais: como se tratava da derradeira chance de Santa Catarina vir a modificar os princípios básicos do direito, os designados podem se considerar, finalmente, vitoriosos.

Só resta ao Estado, caso confirmações, indenizar os designados com uma invejável quantia que vai a aproximadamente Cr\$ 7 bilhões.

O último recurso que Santa Catarina poderá ter com relação ao processo que se arrastou por quase três anos, será pedir socorro ao Ministro da Fazenda, Mario Henrique Simonsen, que até então não tinha entrado na história.

Cinema

Darci Costa



Tommy - de Ken Russel.

Tommy. - Transposição cinematográfica da Ópera Rock de Pete Townshend, feita pelo inglês Ken Russel. Trata, em sua narrativa subordinada à música pop, da história de Tommy, um rapaz cego, surdo e mudo, que se transforma em campeão mundial de Fliperama e faz-se então representar como um Messias. No elenco, além de Roger Daltrey, que faz o papel título, a presença de nomes de prestígio: Ann Margret, Oliver Reed, Elton John (Pinbal Wizard), Jack Nicholson, entre outros. Censura 16 anos. **Cecomtur** - 2 - 4 - 7,45 - 9,45 horas

As Novas Aventuras do Fuzca (Herbie Rides Again) Produção dos estúdios de Walt Disney, com Ken Berry, Stefanie Powers e Helen Hayes. Censura 5 anos. São José - 3 - 7,45 - 9,45 horas

A Gata Borralheira - Desenho animado em longa metragem, produção de Walt Disney. **Coral** - 3 - 8 - 10 horas

Os Discípulos de Shao Lin - karatê chinês - censura 18 anos. **Ritz** - 5 - 7,45 - 9,45 horas

O Vento e o Leão - Com Sean Connery, Candice Bergen

Um Pássaro na Armadilha - censura 18 anos. **Roxy** - 2 e 8 horas

Prisioneiro da Ilha dos Tubarões - com Stan Cooper. **Jalisco** - 8 horas

Chamam-me Aleluia / Quando as Mulheres Tinham Rabo - Glória - 8 horas

O Trapalhão na Ilha do Tesouro - Rajá - 8 horas

Horóscopo

Omar Cardoso

ÁRIES - Tudo o que disser respeito ao interesse pessoal e romântico, estará sob a influência benéfica de Vênus em Touro e da atual fase da Lua. Mantenha-se na mira do desenrolar dos acontecimentos e espere sucesso em muitos setores.

TOURO - Índícios de melhoria da situação financeira devendo voltar suas atenções para o que mais lhe possa interessar. Nativos de Peixes, Câncer, Virgem e Capricórnio dar-lhe-ão a cobertura que necessitar no tocante ao amor, ao trabalho, aos lucros em negócios, jogos e loterias.

GÊMEOS - Não se preocupe com o que possa acontecer e nem se deixe levar pelas más impressões ou idéias negativas. Lembre-se que tudo passa. Tanto a dor quanto a alegria, o fracasso e a derrota. Amanhã será um novo dia.

CÂNCER - Neste dia, deverá agir de modo produtivo e sem perda de tempo. Muito poderá conseguir em seu benefício. Bons prenúncios de lucro. Um negócio rendoso surgirá a qualquer momento. Cuidado com amor a primeira vista.

LEÃO - Dia em que terá o máximo sucesso desde que aja de maneira mais prática e menos idealista. Se cometeu algum erro, evite culpá-lo ou lastimar o tempo perdido. Tente outra vez.

VIRGEM - Suas energias poderão ser empregadas com resultado. No entanto, evite assumir compromissos contra os seus interesses, mesmo que seja para ser agradável a alguém. Nesta fase do ano, você não deve perder um só dia para realizar tudo o que houver de importante.

LIBRA - Procure não criar

nenhum obstáculo no que se refere ao amor, pois a vida já é um quebra-cabeças. Sua atitude poderá ser interpretada de mil maneiras. Procure ser otimista e os resultados serão satisfatórios ao final deste dia.

ESCORPIÃO - Alguma coisa, por mais insignificante que possa parecer, não irá corresponder a sua expectativa. Mas você corresponderá ao seu dever com naturalidade e positivismo; firmeza e perseverança. Desta forma, fará deste dia, um dia muito feliz.

SAGITÁRIO - Faça o que puder para aumentar suas amizades ou então, conservar as que já fez no passado. Evite atritos com quem quer que seja a fim de não criar inimigos, declarados ou ocultos. Fluxo favorável para o romance, o trabalho, o amor, o lar e a família.

CAPRICÓRNIO - Confie em si mesmo procurando compreender o seu valor profissional, relacionando-o ao bem que poderá causar ao seu semelhante no futuro. Leia, penetre nas coisas para realmente melhorar e valorizar o seu intelecto e a sua personalidade.

AQUÁRIO - Hoje você poderá entrar em contatcom pessoas evoluídas, modernas e de inteligência elevada. Dê atenção aos que necessitarem de você, pois dentre essas pessoas poderá conquistar bons amigos que o ajudarão a superar esta fase difícil.

PEIXES - Você tem inclinação para as pesquisas profundas, a medicina, a filosofia, a ciência. Procure convergir tudo isto para o terreno prático, sólido, rendoso. Não fique no mundo dos sonhos. Seja sincero no amor. Dia propício.

CLOSE

TONI RAMOS TRAZ "LEITO NUPCIAL" PARA FLORIANÓPOLIS

Neste domingo, às 16:30, pelo vôo da Transbrasil, desembarca no Aeroporto Hercílio Luz, o ator Toni Ramos, acompanhado de Miriam Mehler, para apresentar em três cidades do Estado o espetáculo "Leito Nupcial". As apresentações da peça iniciarão dia 26 em Joinville. No dia seguinte, em Blumenau, no Teatro Carlos Gomes. Dia 28 em Itajaí. Depois, será a vez dos florianopolitanos, quando Toni e Mi-

riam estarão todas as noites, a partir das 21 horas, no Teatro Álvaro de Carvalho, nos dias 29, 30, 1o. e 2.

Ao desembarcar no Aeroporto Hercílio Luz Toni Ramos e Miriam Mehler serão recebidos pela direção da TV Cultura e logo em seguida, nos escritórios da emissora, serão recepcionados pelo público de Florianópolis.



Hoje é dia de "Clube dos Artistas", comandado por Airton Rodrigues.

2000 ANOS DE TEATRO

A TV Cultura vai mostrar na próxima segunda-feira, às 21 horas, o programa de estreia de "Universo 76", com 2000 Anos de Teatro. No elenco, uma quanti-

dade de nomes famosos que estamos acostumados a ver na televisão e nos grandes centros do Brasil onde o teatro é visto como uma das mais importantes manifestações culturais de um povo. Ao mesmo tempo em que convidamos o

telespectador catarinense a assistir esse novo lançamento da Tupi, queremos que ele se manifeste, dizendo de que maneira recebeu 2000 Anos de Teatro. Quais as qualidades que observou, quais os defeitos e quais as sugestões para o programa. Agindo desta maneira - participando - o telespectador estará cooperando para que a televisão seja cada vez mais um veículo de informação cultural.

HOJE, NO 6
18:30 - Canção para Izabel
19:00 - Um Dia o Amor
19:45 - Xequete Mate
20:45 - Factorama
21:00 - Clube dos Artistas
23:00 - Mod Squad
24:00 - Cinema como no Cinema



Hoje, a partir das 16:15 horas, o cronista Celso Pamplona está no 6, fazendo "Celso e a Sociedade"

ATENÇÃO
Dia 1o. de maio O Terceiro estará em Florianópolis. A apresentação vai ser no ginásio do Colégio Catarinense.

É TEMPO DE MISS

Dia 29, Concurso Miss Laguna, na cidade de Laguna. Dia 30, a escolha de Miss Criciúma, na cidade de Criciúma, que já conta com mais de 10 candidatas. E dia 1o. de maio, Concurso Miss Joinville e dia 2, a escolha de Miss Itajaí. O Concurso Miss Santa Catarina será realizado na noite do dia 15 de maio, em Blumenau. A TV Cultura estará presente em todas as festas, realizando reportagens filmadas. De Joinville e Blumenau, o Canal 6 fará retransmissão direta a cores.



Hoje, às 18:30, no 6, você assiste um dos últimos capítulos de "Canção para Izabel". No elenco, Linda Gay e Yara Lins.

LAJE PRÉ-MOLDADA TAPUIA MELHORAMENTOS

PARA FORRO E PISO

Consultem-nos (0482) 22-6500

22-6290

22-4235

22-4002

REG. CREA. N. 5.173-10/ Região

VENDAS: Rua Emílio Blum, 27 - Florianópolis - SC

LEIA
E
DIVULGUE
O ESTADO

Harmonia Lyra de Joinville



A senhora Ivone Alves de Carvalho que está fazendo suas despedidas em nossa cidade para residir em Brasília, foi homenageada no Palácio Barriga Verde, pela senhora Helena Prada Bitencourt.

Com um grupo muito íntimo festejou seu aniversário na última semana, Ricardo Boabaid de Carvalho.

YOGA - A professora Dalva Arruda, está convidando para as aulas de Noções de Yoga, que serão ministradas por um professor da União Nacional de Yoga, que visitará nossa cidade no próximo mês.

HARMONIA LYRA - A Diretoria da Sociedade

Harmonia Lyra de Joinville, com um coquetel recebeu convidados para a inauguração da boate daquela tradicional sociedade.

Dando continuidade aos festejos do Cinquentenário da Ponte Hercílio Luz, a Associação dos Técnicos em Turismo do Estado de Santa Catarina, lançou concursos de desenhos para estudantes de 10, grau e fotografias, com fotografias amadoras da Grande Florianópolis.

Regina e Roberto Gonzaga Sampaio, em sua residência receberam amigos para um drink, quando era festejado o aniversário do Sr. Sampaio.

DO RIO - Mirza Ramos e Ligia Bauer Ramos estão de malas prontas para uma viagem de 40 dias à Europa e Oriente Médio.

MODA - A mais requintada moda masculina, outono inverno 76, recentemente lançada nos grandes

Ronaldo Esper, um nome na alta costura e no jornalismo da capital paulistivaja no próximo mês para a Europa, onde visitará mais uma vez, Londres, Paris e Roma

centros do país, já está em A Modelar, para seus exigentes clientes.

CASAMENTO - Dos elegantes casais, Sonia e Ewaldo Mosimann e Sonia Maria e Augusto Cesar da Silveira Carvalhedo, estou recebendo convite para a cerimônia do casamento de seus filhos, Maria Regina e Affonso. A bênção nupcial será dia 8 às 20 horas na capela do Divino Espírito Santo e os cumprimentos aos noivos serão no salão de festa da Capela.

ANIVERSÁRIO - Nossos cumprimentos ao Comandante Armando Gonzaga, Diretor da Construtora "A Gonzaga", pelo seu aniversário hoje. Em sua bela casa de veraneio na Lagoa da Conceição, Armando Gonzaga vai reunir amigos para um jantar informar.

NO COUNTRY - O presidente do Santacatarina Country Club, e Sra., Dr. Cláudio Ferreira, com um grupo de amigos, sábado no bar do Country Club, comemoravam a aleluia.

No Palácio dos Despachos o Governador Antônio Carlos Konder Reis, rece-

beu a visita de uma comitiva formado pelo reitor da Fundação Universidade Regional de Blumenau, professor Ignácio Ricken.

MATTAR - Em atividades com o concurso Miss Joinville, que se realizará dia 10, na cidade dos Príncipes, o Diretor dos Diários Associados seção Santa Catarina, Dr. Roberto Mattar.

NOITE DE GALA - Movimento-se a sociedade de Lages para a grande noite de gala dia 10, próximo, quando a dinâmica diretoria do Serrano Tênis Clube, estará recebendo associados e convidados, para comemorar mais aniversário daquele Clube. Um fabuloso conjunto da capital paulista, animará a esperada festa que durante a mesma haverá coroação da Rainha do Clube e entre as Sras. presentes, será sorteada uma belíssima jóia oferecida por Marcus Joalheiro.

O elegante casal Thereza e Luiz Daux, foi visto almoçando no Manolo's, em companhia de suas filhas, Claudia, Luciane e Fernanda.

A Sociedade Espírita Obreiros da Vida Eterna e a Federação Espírita Catarinense, sábado recebem convidados para a instalação do Templo da Paz. A prece será pronunciada pelo prof. José Paulo Arantes.

Ainda é assunto em rodas

Mara Delmina Oliveira, rainha do Serrano Tênis Clube da cidade de Lages



sociais a festa de aniversário de Dete Piazza, realizada terça-feira na bela residência de veraneio, em Cachoeira de Bom Jesus.

U AMERICANO NA ILHA - Erich da Luz, filho do casal Dr. Hercílio Pedro da Luz, deixará os Estados Unidos onde reside, para uma temporada na capital catarinense. O jovem americano será hóspede da tabeleira Hercília Catarina da Luz.

No Palácio do Governo, foi realizada a contratação de recursos entre o governo do Estado e a Caixa Econômica Federal, no valor de Cr\$ 19.950.000,00, destinados à construção de equipamentos de centros sociais urbanos nas cidades de Florianópolis, Blumenau e Joinville.

Jorge Mussi, presidente regional do Movimento Arena Jovem, esteve em São Joaquim, onde participou do II Encontro do movimento arenista do planalto central.

O Comandante do 5º. Distrito Naval e Sra. Almirante Marcelo Ramos e Silva, em sua residência receberam um grupo muito íntimo para um coquetel, ocasião em que era comemorado o aniversário do Almirante Ramos e Silva.

CASA DAS CORTINAS

Confecção e instalação de cortinas em geral. (Solicite Orçamento sem compromisso) Ruas Santos Saraiva, 1.117 - Tel: 44-1791 Florianópolis - SC

IOESC IMPRENSA OFICIAL DO ESTADO DE SANTA CATARINA S.A.

CGC 83.931659/0001-99

ASSEMBLÉIA GERAL ORDINÁRIA

EDITAL DE CONVOCAÇÃO

São convidados os senhores acionistas da Imprensa Oficial do Estado de Santa Catarina S.A., para a assembléia geral ordinária a realizar-se no próximo dia 30 de abril de 1976, às 14,00 horas, em sua sede social, à rua Duque de Caixas, no. 32, nesta cidade de Florianópolis - Santa Catarina, a fim de liberarem sobre o seguinte:

ORDEM DO DIA

- Deliberação sobre balanço, conta de lucros e Perdas, relatório da diretoria e parecer do Conselho Fiscal relativos ao exercício social encerrado em 31.12.75.
- Eleição do Conselho Fiscal para o exercício de 1976 e fixação de sua remuneração.
- Fixação da remuneração da diretoria para o exercício de 1976.
- Assuntos diversos de interesse da sociedade.

A DIRETORIA

ESTADO DE SANTA CATARINA SECRETARIA DOS TRANSPORTES E OBRAS DEPARTAMENTO DE ESTRADAS DE RODAGEM

AVISO DE LICITAÇÃO

O DEPARTAMENTO DE ESTRADAS DE RODAGEM DE SANTA CATARINA, através do GRUPO EXECUTIVO DE LICITAÇÕES (GEL), leva ao conhecimento dos interessados, que se acha aberta a CONCORRÊNCIA - EDITAL No. 49/76, para aquisição de:

- 14 (Quatorze) TRATORES DE ESTEIRA,
- 14 (Quatorze) MOTONIVELADORAS,
- 14 (Quatorze) CARREGADEIRAS,
- 14 (Quatorze) VEÍCULOS UTILITÁRIOS,
- 42 (Quarenta e dois) CAMINHÕES PARA BASCULANTE COM CAPACIDADE PARA 4 (Quatro) m3.
- 42 (Quarenta e dois) BASCULANTE COM CAPACIDADE DE 4 (Quatro) m3.

As propostas deverão ser entregues, no Protocolo Geral do DER/SC, situado no 7º andar do Edifício das Diretorias, em Florianópolis, até as 10 (dez) horas do dia 11 de maio de 1976.

Cópias do referido Edital e maiores esclarecimentos serão obtidos junto ao GEL, no endereço acima mencionado.

DER, em Florianópolis, 14 de abril de 1976.
Engo. Civil Osny Berretta
Presidente do GEL
Engo. Civil Moacir Monderlo
Diretor de Operações



EDITAL-TOMADA DE PREÇOS Nº 24/76.

A COMPANHIA CATARINENSE DE ÁGUAS E SANEAMENTO - CASAN -, sociedade de economia mista, registrada na Junta Comercial do Estado sob o no. 34.438, C.G.C. do Ministério da Fazenda no. 82.508.433/001, com sede à rua Tiradentes, no. 17, em Florianópolis - S.C., torna público que fará realizar no dia 14 (quatorze) de maio de 1976, às 15:00 (quinze) horas, em sua sede social, a TOMADA DE PREÇOS No. 24/76, destinada a selecionar propostas para contratar a execução de OBRAS CIVIS no Sistema de Abastecimento de Água da cidade de BOM JARDIM DA SERRA - S.C.

Um Conjunto de especificações, detalhes e demais elementos sobre a Licitação, denominado PASTA DE LICITAÇÃO, poderá ser adquirido na sede da "CASAN", mediante o reembolso das despesas de reprodução no valor de Cr\$ 100,00 (cem cruzeiros).

Florianópolis, 20 de abril de 1976
A DIRETORIA



CENTRAIS ELÉTRICAS DE SANTA CATARINA

CGC/MF No. 83.878.892/001
ASSEMBLÉIA GERAL EXTRAORDINÁRIA
EDITAL DE CONVOCAÇÃO

Ficam convocados os Senhores Acionistas da Centrais Elétricas de Santa Catarina S/A - CELESC -, para se reunirem em Assembléia Geral Extraordinária a realizar-se no próximo dia 30 de abril de 1976, às 16,00 horas, em sua sede social, à Rua José da Costa Moellmann, no. 129, nesta Capital, para deliberarem sobre a seguinte Ordem do Dia:

- Proposta da Diretoria para aumento do Capital Social, de Cr\$ 428.775.923,00 para aproximadamente Cr\$ 513.105.300,00, decorrente de:
 - aproximadamente Cr\$ 35.017.206,00 proveniente do resultado da reavaliação do Ativo Imobilizado, nos termos da Lei no. 4357 de 16.08.1964;
 - Cr\$ 13.760.267,51 relativos ao saldo do exercício de 1974, da conta de reserva para futuro aumento de capital;
 - aproximadamente Cr\$ 2.675.633,49 relativos a parte da Reserva Legal;
 - Cr\$ 32.876.270,00, proveniente de quotas de retorno do Imposto Único Sobre Energia Elétrica atribuídas às Prefeituras Municipais e Estado de Santa Catarina conforme créditos da conta de Futuro Aumento de Capital, e nos termos do artigo 9º, da Lei no. 4156, de 28.11.62, regulamentada pelo artigo 27 do Decreto no. 68419, de 25.03.1971, e Portaria no. 300, de 12.04.1972, do MME.
- Outros assuntos de interesse social.

Florianópolis, 19 de abril de 1976.

Dr. HERCÍLIO ALDO DA LUZ COLLAÇO Presidente
Dr. ALDO BELLARMINO DA SILVA Diretor Administrativo
Dr. VICTOR FERNANDO SASSE Diretor Financeiro
Engo. DAVID DA LUZ FONTES Diretor Técnico
Engo. FREDERICO GUILHERME LADEIRA PESSOA Diretor de Operações

Teatro Álvaro de Carvalho Dia 24/04/76 - 21 horas Coro do Teatro Carlos Gomes Abre 3ª. Temporada de Concertos da Pró-Música de Florianópolis

Ingressos: Cr\$ 30,00 (Platéia) Cr\$ 15,00 (Balcão)

à venda nas lojas

Jane Modas - em frente ao Cine São José
Tecidos Tuffi Amin - rua Felipe Schmidt

MINÉRIOS

LEGALIZAMOS QUALQUER ESPÉCIE DE JAZIDA MINERAL. DISPONIMOS DE EQUIPE TÉCNICA COMPLETA. POSSUIMOS SONDA ROTATIVA PRÓPRIA PARA PROSPECÇÃO MINERAL. EQUIPAMENTO POCLAIN - PARA ABERTURAS DE TRINCHEIRAS. EQUIPAMENTO BATTILON CLANSHELL PARA ABERTURAS DE POÇOS. ELABORAMOS PROJETOS DE PESQUISA MINERAL (REQUERER ALVARÁ DE PESQUISA). ALVARÁ PARA FUNCIONAR COMO EMPRESA DE MINERAÇÃO (REQUERER) TRABALHAMOS DENTRO DAS NORMAS DO CÓDIGO DE MINERAÇÃO.

ELABORAMOS PROJETOS DE FINANCIAMENTOS PARA CAPITAL DE RISCO E DE GIRO ÀS EMPRESAS DE MINERAÇÃO

ESCRITÓRIOS EM BRASÍLIA E SÃO PAULO



R. DIOGO MOREIRA, 312 (05423)
FONE: 211-7911
(TRAVESSA DA BRIG. FARIA LIMA, 2113)

MUNICÍPIO DE FLORIANÓPOLIS SECRETARIA DE OBRAS

PROCESSO TOMADA DE PREÇOS Nº 18/76

AVISO

A Secretaria de Obras da Prefeitura Municipal de Florianópolis, comunica aos interessados, que em virtude de não ter comparecido concorrente para a tomada de preços no. 18/76 no dia 15.04.76, a mesma fica transferida para a data de 26.04.76 às 9,00 horas.

Florianópolis, 19 de abril de 1976
José Paulo Pereira Lopes
DIRETOR DE OBRAS
Marcos Ricardo de Almeida Brusa
SECRETÁRIO DE OBRAS

BRITA COM GRANULOMETRIA PERFEITA



PEDRITA

FONE 220037 - FLORIANÓPOLIS
ATENDIMENTO EM TODO ESTADO

GATÃO AUTOMÓVEIS

BRÁSILIA - MARRON SAVANA OK
 BRÁSILIA - AMARELO 1974
 CHEVETTE - AMARELO TRIGO 1975
 VOLKS - 1500 AZUL 1971
 COMPRA, VENDA E TROCA DE AUTOMÓVEIS - CRÉDITO IMEDIATO - RUA FRANCISCO TOLENTINO, 13 - TEL: 22-2980

JENDIROBA AUTOMÓVEIS LTDA.

R. Sandanha Marinho Esq. de João Pinto
 FONES: 22-0192 - 22-1392 - 22-2952

CHEVROLET OPALA CUPÊ VÁRIAS CORES	1976
CHEVROLET CHEVETTE VÁRIAS CORES	1976
CHEVROLET PICK-UP	1976
CHEVROLET CARAVAN	1976
OPALA QUATRO PORTAS	1973
OPALA CUPÊ	1972
CHEVETTE	1974
DODGE 1800	1975
CORCEL	1972
VOLKS 1.500	1974
CHEVROLET MALIBU	1968
MOTOCICLETA HONDA CB-3600	1976
BRÁSILIA	1976
LANCHA FIBRA DE VIDRO, TURBINA, TIPO GAIVOTA	

BEIRA MAR

Av. Rubens de Arruda Ramos, (Beira Mar Norte), 210
 FONE - 22-5757

Volkswagen Verde	1966
Volkswagen Branco	1969
Volkswagen Amarelo	1972
Volkswagen Azul	1973
Volkswagen TL Branco	1972
Volkswagen TL Bege	1974
Passat L.M. Amarelo	1975
Kombi Branca	1972
Karmanguia Vermelho	1968
Opala Cupê Amarelo	1973
Ford Corcel Vermelho	1974
Ford Maverick Marrom	1975
Ford Galaxie Bege	1967

DIPRONAL

DPTO. DE VENDA DE VEÍCULOS USADOS

MODELO	COR	ANO
1o.) Corcel luxo	Branco	1974
2o.) Corcel standard	Laranja	1974
3o.) Corcel GT	Marrom	1973
4o.) Corcel standard	Branco	1972
5o.) Corcel standard	Amarelo	1972
6o.) Maverick luxo	Azul/vinil	1974
7o.) Maverick luxo	Amarelo ar condic.	1974
8o.) Maverick luxo	Prata metal.	1974
9o.) Maverick GT	Branco/preto	1973
10o.) Opala sedan 4 cil.	Marrom	1971
11o.) Opala sedan 4 cil.	Azul	1970
12o.) Opala coupê 4 cil.	Vermelho	1973
13o.) Volks - TL	Branco	1972
14o.) Dodge GL	Branco	1974
15o.) Dodge SE	Amarelo	1972

DIPRONAL, paga melhor pelo seu veículo.
Rua Felipe Schmidt, 60
Fones: 22-3321 e 22-2197

C. RAMOS S.A.

O mais antigo revendedor autorizado Volkswagen de Florianópolis. He dá a certeza da melhor compra e a tranquilidade da melhor assistência técnica.
 PABX: 44-26-11 - 44-24-01 - 44-22-01 - 44-20-01

C. RAMOS S.A. ENTENDE DE VOLKSWAGEN
 "MANTEMOS EM ESTOQUE TODA LINHA DE VOLKSWAGEN OK"

VEÍCULOS USADOS

TIPO:	COR:	ANO:
BRÁSILIA	AZUL CAIÇARA	1975
BRÁSILIA	VERMELHO NOBRE	1975
1.300	BEGE	1970
1.300	VERDE	1970
1.500	BRANCO LOTUS	1972
1.500	AZUL DIAMANTE	1971
VARIANT	BRANCO LOTUS	1970
T.L.	VERDE	1973

Dispomos de motores 1300, 1500 e 1600 novos ou recondicionados à base de troca

AMAUPI REVENDEDOR AUTORIZADO

PECAS E VEÍCULOS LTDA.

ESTOQUE DE VEÍCULOS

1.300 - AMARELO	1972
1.500 - VERMELHO	1973
SP "2" - AMARELO	1973
VARIANT - BRANCO	1974
KOMBI - VERDE	1974
KOMBI - BEGE	1974
VARIANT - AMARELO	1974
1.600 - BRANCO	1975
VARIANT - AZUL	1975
VARIANT - VERMELHO	1975
PASSAT - LARANJA	1975
PASSAT - COBRE	1975
OPALA - CARMELLO	1972
OPALA - VERMELHO	1973
MAVERICK - VERDE	1973
CORCEL - METÁLICO	1973
CHEVETTE - AMARELO	1976

QUALIDADE E ECONOMIA, TRANQUILIDADE COM A GARANTIA DE - AMAUPI PEÇAS E VEÍCULOS LTDA - FONE: 44-05-22"

POSSUIMOS TODA A LINHA VW 1976 EM EXPOSIÇÃO. VEÍCULOS USADOS DE QUALQUER MARCA. RUA GAL. GASPARDUTRA, 90 - ESTREITO FONE: 4-05-22

florisa

Uma Empresa integrante do Grupo Sulbrasileiro
DISPONÍVEL TODA LINHA
19 Ford 76
VENHA CONHECER Nossos SISTEMAS DE FINANCIAMENTOS
 Santos Saraiva, 554 - Estreito
 440611 440201
 440001 440401
 Florianópolis Veiculos S.A.

USADOS E REVISADOS

CORCEL - GT	72 e 73
OPALA CUPÊ	1974
PASSAT BRANCO	1975
MAVERICK LUXO	1974
VOLKSWAGEN - 1300	1975
VOLKSWAGEN - 1200	1961
VOLKSWAGEN - 1500	1972

OFERTA DA SEMANA
 GALAXIE - 1970 - Cr\$ 15.000,00

MÉDICOS, ADVOGADOS, ENGENHEIROS, DENTISTAS, REPRESENTANTES E DEMAIS PROFISSIONAIS.

Temos para Vs.Sas. Salas à venda, para exercício profissional ou aplicação de capital. Solicite a visita do corretor ou diretamente na PREDIBENS: Av. Rio Branco, 104 - Fones 226099 - 226756 - CRECI-25

DR. EDIVAN JAEGER

Clínica Geral - Edifício Fleming.
 Diariamente - Av. Othon Gama D'Eça, 153 - 6o. andar - fone 22-1523.

TOMAZ

Armários Embutidos, cozinhas americanas é com TOMAZ. Rua São João Batista no. 60 - Fone 22-5888.

AOS PROPRIETÁRIOS DE CASAS E APARTAMENTOS:

NECESSITADOS DOS IMÓVEIS ACIMA PARA ATENDER SOLICITAÇÃO DE CLIENTES.
 PREDIBENS, Av. Rio Branco, 104 - CRECI 25

CONTERPA - Construções Terraplenagem e Pavimentação S/A

estabelecida em Florianópolis, no bairro da Trindade - Jardim Santa Mônica - Rua C. casa 33; necessita admitir chefe de escritório com os seguintes conhecimentos:

- Apropriação
- Setor de Pessoal
- Caixa
- Compras

OFERECEMOS: Bom salário e ótimo ambiente de trabalho.

PORTEIRO

Precisa-se de dois porteiros. Tratar: no "Corujão Center" - Av. Beira-Mar Norte, depois das 19:00 horas.

PENSÃO PARA MOÇOS

Tratar: rua Arno Hoeschl - Ed. São Francisco - apto 101, com dona Judith.

SUL PEÇAS

Extintores - Mangueiras
 Vendas - Recargas - Instalações
 Fones: 44-1377
 44-1537
 Rua: Fúlvio Aducci 978 - Estreito

ORAÇÃO AO DIVINO ESPÍRITO SANTO

Espírito Santo, Vós que me esclareceis de tudo, que iluminas todos os meus caminhos para que eu possa atingir a felicidade. Vós que me concedeis o sublime dom de perdoar e esquecer as ofensas e até o mal que me tenham feito, a Vós que estais comigo, em todos os instantes, eu quero, humildemente, agradecer por tudo que sou, por tudo que tenho e confirmar uma vez mais, a minha intenção de nunca me afastar de Vós por maior que seja a ilusão ou tentação materiais, com a esperança de um dia merecer e poder juntar-me a Vós e a todos os meus irmãos, na perpétua Glória e Paz. Obrigada mais uma vez.

(A pessoa deverá fazer 3 dias seguidos, sem fazer o pedido. Dentro de 3 dias será alcançada a graça por mais difícil que seja. Publicar assim que receber a graça).
 Agradeco duas graças alcançadas. Luci

CERTIFICADO EXTRAVIADO

Foi extraviado o certificado de propriedade no. 855406, do veículo Chevrolet Opala, placa AC-1090, pertencente à firma EXA COMUNICAÇÃO E MARKETING LTDA. Av. Rio Branco, 175.

TERRENO ITAGUAÇU

Com 22m de frente para o asfalto por 14 de fundos, a somente 15 metros da praia de Itaguaçu. PREÇO: Cr\$ 184.800,00 (Entrada 100.000,00 e o saldo em 90 dias)
 Tratar no Ed. Dias Velho - Rua Felipe Schmidt, 27 Sobreloja salas 15/16/17 ou fones 22-3537 - 22-6551 - REGIS IMÓVEIS CRECI 58

APARTAMENTO - 131 m2 COQUEIROS VENDE-SE

Rua José do Vale Pereira (rua Juca do Loide). Localizado em rua arborizada. Perto da praia, 3 quartos, sala, cozinha, copa, 2 banheiros, dependência de empregada, área de serviço, garagem. Primeira ocupação. Tratar com Darci - fones ... 22-6500 e 22-6290.

APTO ITAGUAÇU

Edf. Itapoã, 1o. andar (vista para a praia) 3 quartos, sala, sacada, cozinha, banheiro, dependência completa de empregada e garagem. Preço Cr\$ 370.000,00. O.B.s.: carpet em todos os quartos, armários embutidos em todos os quartos, aparelho de ar condicionado, cozinha americana. Tratar no Edf. Dias Velho - Rua Felipe Schmidt, 27 - sobreloja - salas 15, 16 e 17 ou fones 22-3537 - 22-6551 - Regis Imóveis Creci 58.

VENDE-SE APTO.

Vende-se apto. em Coqueiros de frente para Av. Abel Capela com 2 quartos, sala, cozinha, banheiro e área de serviço com lixeira individual. Edifício Itamaçá.
 Entrada Cr\$ 60.000,00 (sessenta mil cruzeiros). Aceitamos automóvel como parte da entrada. Saldo financiado.
 Tratar fone: 22-2715

VENDE-SE APARTAMENTO NOVO

Localizado à Av. Beira-Mar Norte, contendo 3 dormitórios, garagem, e demais dependências, tudo em fino acabamento. Último andar, com maravilhosa vista para a Baía Norte. Preço e condições com o proprietário pelos telefones 22-6062 ou 22-5757.

BARBADA

VENDE-SE UMA CASA DE MADEIRA DE LEI 7x11, EM ÓTIMO ESTADO DE CONSERVAÇÃO, PARA SER DEMO-LIDA.
 TRATAR: ATLÂNTICA IMÓVEIS LTDA.
 RUA LIBERATO BITTENCOURT, 203 - ESTREITO.
 FONE 44-1787 - CRECI 312

SANTA MÔNICA 186,25m2

Casa: Contendo 3 quartos (uma suite), banheiro social, sala de jantar, sala de estar, pequeno jardim de inverno, escritório, cozinha, área de serviço, dependência completa de empregada, garagem, churrasqueira.
 PREÇO: Cr\$ 479.000,00
 Tratar no Edf. Dias Velho - Rua Felipe Schmidt, 27 - Sobreloja salas 15/16/17 ou fones 22-3537 - 22-6551 REGIS IMÓVEIS CRECI 58

CASA - AV. BEIRA-MAR Cr\$ 240.000,00

Com 3 quartos, demais dependências, garagem, aquecimento a gás. Tratar à Av. Beira-Mar Sul - 90, Casa 15 - Saco dos Limões - Telefone 22-3937 - Período da manhã ou após as 19:00 horas. Sem intermediário.

BOUTIQUE VENDE-SE

Negócio com Terreno ou Casa. Tratar fone 22-1198.

ALUGA-SE

Uma sala para escritório, c67m2. Tratar no horário comercial, pelos fones: 22-0449 ou 22-2206.

ALUGA-SE

Apartamento à rua Felipe Schmidt - Ed. Margari-da, com 3 quartos. Preço Cr\$ 3.000,00 - Tratar Tenente Silveira, 56 - sala 6.

VENDEMOS

- Ed. Medeiros Filho, Rua Esteves Júnior - Aptos com 3 quartos (1 suite), BWC social, sala de estar e jantar em "L" com sacada, cozinha, copa, quarto e BWC de empregada, área de serviço, garagem.
- Agronômica - Casa com 3 quartos, BWC social, sala de estar e jantar, copa, cozinha, área de serviço, BWC, garagem. Cr\$ 400.000,00 a combinar.
- São José - Av. Getúlio Vargas - casa contendo todas as dependências necessárias e com área total de 152m2. Cr\$ 530.000,00 com parte financiada e saldo a combinar.
- Apto. Ed. Velasques - Prox. ao Colégio Sagrado Coração de Jesus - 3 quartos. Cr\$ 475.000,00.
- Centro - Apto com 4 quartos (1 suite), BWC Social, sala de estar, sala de jantar, lavabo, copa-cozinha, área de serviço, dependência de empregada, garagem.
- Solar Dona Marta - Apto. com 3 quartos, garagem, demais dependências, todo carpetado.
- Rua Rafael Bandeira - Apto. com 3 quartos, sala, cozinha, BWC social, área de serviço. Cr\$ 100.000,00 de entrada e saldo financiado.
- ATENÇÃO: Procure tratar de seus negócios diretamente na Empresa, pois poderemos apresentar-lhes outros imóveis.

IMOBILIÁRIA PREDIBENS LTDA

Av. Rio Branco, 104 - CRECI 25
 Fones: 22-6099-22-2804-22-6756

CONSTRUTORA E IMOBILIÁRIA BERCATON LTDA.

Rua: Cel. Pedro Demoro, no. 1825
 Estreito - Florianópolis - SC
 CREA 4918 - CRCI 41
 Fones: 44-2966 - 44-0368

VENDEMOS

EXCELENTE RESIDÊNCIA NA AGRONÔMICA

Terreno 360,00m2 - Área construída 140,00m2 contendo uma suite, 2 quartos, BWCs, living amplo, copa-cozinha, dep. completa de empregada, garagem, área serviço. Carpet, esquadrias de alumínio, azulejo decorado. Cr\$ 420.000,00. Em condições de financiar com pequena entrada.

CASA DE ALVENARIA EM SÃO JOSÉ - CAMPINAS

Terreno 360,00m2 - Área construída 180,00m2 contendo uma suite, 2 quartos, living, cozinha, dep. empregada, área serviço, garagem para 2 carros, churrasqueira. Cr\$ 380.000,00 com uma entrada e saldo financiado.

ÓTIMA RESIDÊNCIA NA AVENIDA TROMPOWSK - CENTRO

Nova - área construída 270,00m2 - dois pavimentos contendo - 1o. pavimento: garagem, amplo living, sala de jantar, ambos com tábua corrida e sinteco, lavabo, cozinha grande com 2 cubas inox, tampo mármore, armário em fôrmica, despensa, dep. empregada completa, jardim interno. 2o. pavimento: uma suite, 3 quartos, BWCs, terraço com lajota colonial, carpet, box, aquecimento central, telefone com extensão interna, vidros especiais, armários embutidos em dois quartos "Vogue" e mais closet "Vogue" na suite. Condições: entrada e parte financiado.

CASA DE ALVENARIA À RUA EUGÊNIO PORTELA

Nova - terreno 300,00m2 - área construída 131,75m2 contendo 3 quartos, living, copa, cozinha, BWC, e garagem. Área de serviço. Cr\$ 320.000,00 - com uma entrada e saldo financiado.

ALUGAMOS

- Prédio central com 3 pavimentos - 510,00m2 - excelente para escritório ou repartição - Cr\$ 25.000,00 mensais.
- Ótima casa mista em Itaguaçu - Cr\$ 2.200,00 mensais.
- Apartamento à Travessa Argentina - Centro - Cr\$ 2.300,00 mensais
- Belíssimo apartamento E. Danúbio - Estreito - Cr\$ 2.800,00 mensais
- Ampla sala comercial - Estreito - 120,00m2 - Cr\$ 4.000,00 mensais
- Galpão no Estreito - próprio para fabricação de móveis - Cr\$ 1.500,00

SETA

Rua Deodoro, 22 C.J.31 - Fone 22-2160 - Fpolis

CRECI - 57

IMÓVEIS PARA ALUGAR

- L-51 - Casa de alvenaria, centro, contendo na parte superior: 3 quartos, living, sala jantar, BWC, cozinha e despensa. Parte inferior, 3 quartos, e demais dependências.
- L-46 - Casa LAGOA DA CONCEIÇÃO, contendo suite, 2 quartos, living, sala de jantar, copa-cozinha, BWC, dep. de empregada, lavanderia, churrasqueira, área de serviço e garagem.

IMÓVEIS À VENDA

- T-73 - Terreno JARDIM ITAGUAÇU, com 805,00m2, frente asfalto
- A-80 - Apto CENTRO, contendo suite, 2 quartos, hall de entrada, living, lavabo, BWC, copa-cozinha, área de serviço, dependência de empregada e garagem, área const. 187,00m2.
- A-77 - Apto. em COQUEIROS, contendo sala, 2 quartos, cozinha, BWC, área de serviço, área const. 73,00m2.
- A-72 - Apto no CENTRO, contendo living, sala de jantar, 2 quartos e demais dependências, área const. 164,19m2.
- A-71 - Apto no CENTRO, contendo suite, 2 quartos, BWC, lavabo, living, em "L", com 3 sacadas, dep. empregada, área de serviço e garagem. Área const. 182,00m2.
- A-60 - Apto. no CENTRO, com suite, 2 quartos, living, BWC, copa-cozinha, área de serviço, dep. empregada, garagem, terraço com churrasqueira. Área const. 177,00m2.

R&M IMOBILIÁRIA APARTAMENTOS

- A-8 - ED. Da. LILA - Apto situado na Chácara da Espanha, contendo uma suite, 2 quartos, living, dep. empregada completa, cozinha, área serviço, aquecimento central, garagem, BWC social, churrasqueira, carpet.
- A-25 - ED. JAYME LINHARES - Apto contendo 2 quartos, living, BWC social, dep. empregada completa, área serviço, cozinha.
- A-34 - ED. ANTARES - Apto situado na BEIRA-MAR NORTE, contendo 2 quartos, living, BWC social, dep. empregada, cozinha, aquecimento central, garagem, área de serviço. A. construída: 157,00m2.
- A-37 - ED. ALEXANDRA - Apto situado na Av. Hercílio Luz, contendo 1 quarto, sala, cozinha, BWC, área serviço, azulejos decorados até o teto na cozinha, BWC e área serviço. A. construída: 64,99m2.
- A-46 - ED. CARINA - Apto situado na BEIRA-MAR NORTE, contendo 4 quartos (1 suite), BWC social, lavabo, living, sala jantar, dep. completa empregada, área de serviço, garagem, aquecimento central, copa-cozinha. A. construída: 227,40m2.

TRATAR À RUA TTE. SILVEIRA, 35 - CONJ. 504 - ED. APOLO - FONE: 22-5510. CRECI - 512

Construção Civil COMPRA E VENDA DE IMÓVEIS E LOTEAMENTOS

NÃO FAÇA SEUS NEGÓCIOS IMOBILIÁRIOS SEM PRIMEIRO NOS CONSULTAR
 Avenida Ivo Silveira, 4.501 - Fones: 44-1902 - 44-0302.

IMÓVEIS À VENDA

- Um terreno na Rodovia Vergílio Várzea (próximo ao Hotel Baependi, com 250.000,00m2 - Ilha).
- Um excelente apartamento no Ed. Victor Meirelles, situado na Av. Otto Gama D'Eça. (Ilha).
- Um terreno com área de 379,50m2 - Rua João Meirelles - Itaguçu.
- Apartamentos na Av. Ivo Silveira, com 3 quartos, sala, cozinha, 2 banheiros.
- Uma excelente residência no Centro (Chácara de Espanha).
- Diversos terrenos em Coqueiros.
- Lotes na Ponta de Baixo - São José.

ROTEIRO

As informações contidas nesta página foram fornecidas pelas próprias empresas que oferecem estes serviços.

TURISMO

"Santa Catarina com graça e beleza" é a mais nova programação turística do Estado e está sendo vendida tanto para os catarinenses como em São Paulo, Rio, Bahia e Pernambuco. Por ela grupos de no máximo 25 pessoas, numa viagem de sete dias, ficam conhecendo os mais atraentes pontos de turismo do interior de Santa Catarina.

A programação da viagem, partindo de Florianópolis, consta de Itapema, Balneário Camboriú, Blumenau (pernoite), Pomerode (com visita ao Jardim Zoológico), novamente Blumenau (pernoite), Curitiba, Joazeiro (pernoite), Treze Tílias, Videira, Fraiburgo e volta a Joazeiro (pernoite). Depois Lages (pernoite), São Joaquim, Bom Jardim, Laguna (pernoite) e volta a Florianópolis.

Tudo o programa inclui hotéis de luxo e de primeira categoria, em apartamentos "dublé" ou de casal e com café da manhã. O transporte será feito em ônibus especial e com acompanhamento de guia especializado. Cr\$ 1.700,00 por pessoa e partidas de Florianópolis em 23 de maio, 20 de junho, 11 de julho, 15 de agosto, 19 de setembro, 17 de outubro e 14 de novembro.

Promoção da Ilhatur Turismo, com a participação da Brusquetur. Em Florianópolis, informações e reservas no Edifício Dias Velho - rua Felipe Schmidt, 27 - sobreloja, 7. Fones 22-6333 e 22-6858, com Maurício.

SEMINÁRIO

Dia 28 de abril, às 20 horas, será aberto solenemente o 1o. Seminário Catarinense de Integração - Escola de Engenharia e Empresas. A programação, no auditório da Celesc (praça das Bandeiras) abordará temas específicos, se estendendo até o dia 30 e terá, entre outras, a presença (confirmada) do professor Hamilton Savi, representante do Departamento de Assuntos Universitários (DAU) do MEC. No tótem: "Estágios: curriculares, extra-curriculares e fundamentais", "Viagens de estudo de estudantes e professores às empresas", "Viagens de estudo de técnicos e empresários às escolas", "Formação de Mão-de-Obra" e "Elaboração de projetos na área industrial".

ENCONTRO

O VII Encontro Catarinense de Cirurgiões, promovido pela Associação Catarinense de Medicina e iniciado ontem, se prolongará até amanhã, com sessões a partir das oito horas no Auditório da Universidade Federal de Santa Catarina (Trindade). Na continuação do conclave serão abordados temas como "Aperfeiçoamentos atuais em cirurgia biliar", "Pancreatite aguda: indicações e orientação no tratamento cirúrgico eletivo", "Hemorragia digestiva na criança", "Colostomias: indicações, técnicas e complicações", "Estudo radiológico", "Câncer de reto", "Estudo crítico das vagotomias" e outros.

CURSOS

Um curso logo e um rápido serão iniciados este mês no campus da Trindade, promovidos pelo Departamento de Extensão Cultural da Universidade Federal de Santa Catarina. O primeiro, "Crítica da Sociedade Violenta através do Romance Histórico Italiano", será ministrado em quatro dias por mês, de abril a outubro. A primeira etapa está marcada para segunda-feira e até 29 de abril, no horário das 08h20m às 11 horas e das 19 às 21 horas, e será ministrado pelo professor Francisco Sparta, doutor em Letras e Filosofia pela Universidade de Bari, Itália, e professor de Antropologia Cultural pelo Conselho Federal de Educação do Brasil. As inscrições podem ser feitas já, na Caixa Econômica Estadual, agência do campus universitário.

RÁPIDO

Curso sobre "As origens do homem americano, na perspectiva da moderna antropologia", será realizado também de segunda-feira a 30 do corrente, no horário das 19h30m às 22h30m, no auditório do Centro Sócio-Econômico da Universidade Federal de Santa Catarina. Para este curso o Departamento de Extensão Cultural tem co-promoção do Museu de Antropologia e ele tratará de temas como "As interações sobre a origem do homem americano", "o posicionamento da moderna antropologia", "as principais correntes do povoamento da América pré-colombiana" ou a "investigação arqueológica na América". Será ministrado pelo professor Tom Oliver Miller Júnior, especialista da Universidade de São Paulo, pós-graduado em Antropologia pela Universidade da Califórnia e doutor em Antropologia e Arqueologia pela Universidade de Arizona. Inscrições também abertas, na Caixa Econômica Estadual, agência da Trindade.

ARTES PLÁSTICAS

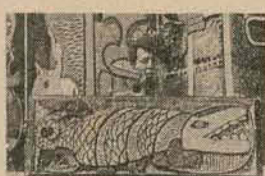

Maurício e sua vistosa "Bernauna", "muito para o logotipo de A Soberana".

Vernissage

Na próxima quinta-feira o Ciesha Show Room do Edifício Apolo recebe, a partir das 18h30m, o público convidado para o vernissage de Maurício Pacheco, nome nacional do entalhe brasileiro. A exposição compreende cerca de 50 trabalhos de um colorido vivo e harmonioso, em que, com as estranhas tintas de sua própria alquimia, o artista consegue notáveis efeitos e elabora hoje a mais importante obra em seu gênero no País. Peças do pequeno ao grande porte, com preços para aquisição que vão dos Cr\$ 1.500,00 aos Cr\$ 50.000,00.

Exposições

Elke Hering Bell mostra, até segunda-feira, cerca de 200 trabalhos numa retrospectiva de 19 anos de desenho. No Teatro Carlos Gomes, em Blumenau e com visitação entre as 10 e às 22 horas. Exposição largamente elogiada pela crítica e conhecedores.

Joel Figueira tem exposição em Criciúma, no Hotel Ouro Preto. Até o dia 30 e mostrando 36 trabalhos com suas suaves paisagens, o velho tema do sol e detalhes de casarão colonial. Promoção do Grupo Diomício Freitas. Aquisições numa faixa de preços que vai de Cr\$ 500 a Cr\$ 3.500.

Inaugurações

Edelweiss, baiana radicada em Florianópolis, artista plástica de largo currículo e verbete de duas enciclopédias, estará inaugurando exposição na Ilha no próximo dia 30. Os trabalhos, de fase recente, ficarão expostos no hall da incorporadora A.Gonzaga, na rua Arcepreste de Paiva.

Joinville inaugura uma primeira galeria de arte, a Lascaux Dia 30 às 20h30min, na rua Ministro Calógeras, 97, a nova promotora das artes plásticas receberá o público convidado para a solenidade de sua instalação. Mostrando já nas paredes a arte dos artistas joinvilenses.



O Carrasco de Roma (Massacre in Rome); de George Pan Cosmatos.



Tommy; de Ken Russell



Com 007 Só Se Vive Duas Vezes (You Only Live Twice); de Lewis Gilbert.

Cinema

O CARRASCO DE ROMA (Massacre in Rome) Filme dirigido por George Pan Cosmatos; segundo informa a ficha técnica, trata-se do diretor assistente de Z, o famoso filme de Costa Gravas. Narra um fato político, situado à época da ocupação nazista em Roma: em março de 1944, sob os ordens de Hitler, 355 romanos foram mortos, em represália ao ataque dos guerrilheiros à tropa alemã SS. Embora 253 das vítimas tivessem sido católicas, o Papa Pio XII permaneceu em silêncio.

Produzido por Carlos Ponti, o filme com um elenco de linha internacional: Richard Burton, Marcello Mastroianni, Leo McKern, John Steiner, Anthony Steel, Delia Boccardo. (Sábado no Cine São José).

TOMMY - Transposição cinematográfica da Opera Rock, de Pete Townshend, dirigida pelo inglês Kenn Russell, e realizador de Mulheres Apaixonadas e Delírio de Amor. Trata da história de Tommy, um rapaz cego, surdo e mudo, que se trans-

forma em campeão de Fliperama e faz-se então representar como um Messias. O elenco inclui nomes famosos do cinema e da música Pop: Oliver Reed, Ann Margret, Roger Daltrey (Tommy), Elton John (Pinbell Wizard), Eric Clapton, John Entwistle, Keith Moon, Paul Nicholas, Jack Nicholson Robert Powell, Pete Townshend, Tina Turner e o The Who. Censura 16 anos. (Em exibição no Cecomtur).

COM 007 SÓ SE VIVE DUAS VEZES

(You Only Live Twice) Reapresentação. Um dos filmes de James Bond, ainda com Sean Connery; situa-se entre os que despertaram interesse, antes das substituições cumpridas por George Lazenby e Roger Moore. Direção de Lewis Gilbert. (Ritz - domingo)

A GATA BORRALHEIRA - Reapresentação. Desenho animado de Walt Disney, em Longa Metragem. (Em exibição no Coral).

Darci Costa

EMERGÊNCIA

Ambulatório médico - O Serviço de Pronto Atendimento do INPS atende nos dias úteis, das 07h30min às 10 horas, na agência da rua Esteves Júnior (telefone 192). A partir desse horário, bem como aos sábados, domingos e feriados, o atendimento deve ser procurado diretamente nos hospitais e mediante a apresentação do cartão do Instituto.

Clínica médica - Mantém plantão permanente para os casos de urgência. Na rua Professor Bayer, 156, em Barreiros. Fone 44-0188.

Clínica infantil - A Clinipar (Clínica Infantil Particular) atende também durante a noite, aos domingos e feriados. Na avenida Mauro Ramos, 182, fone 22-3622.

Serviço dentário - Plantão diário, inclusive aos sábados, domingos e feriados, das oito às 12 e das 13 às 24 horas. Em qualquer horário são atendidos os chamados de urgência e as cirurgias são feitas somente até as 18 horas. Policlínica e Pronto Socorro Odontológico, rua Felipe Schmidt, edifício Zahia, 2o. andar, fone 22-3568.

Farmácias de plantão - Amanhã, no Centro, a Farmácia São Geraldo (rua Anita Garibaldi) e no Estreito a Farmácia Nacional (rua Santos Saraiva). Também as farmácias Vitória (Praça XV de Novembro) e Famaclínica (rua Liberato Bittencourt), de atendimento permanente. No domingo as duas primeiras farão o plantão diurno e as duas últimas o plantão noturno.

Plantão policial - Todas as delegacias mantêm plantão permanente, atendendo chamados pelos seguintes telefones: Delegacia do Estreito, fone 44-2845 - Polícia Federal, fone 44-0157 - Delegacia de Costumes e Menores, fone 22-3735 - Delegacia de Tóxicos, fone 22-3581 - Delegacia de Segurança Pessoal, fone 22-5302 - Delegacia de Furtos, fone 22-0680 - Polinter, fone 22-5000 (para captura de criminosos) - Delegacia de Ordem Política e Social, fone 22-4078 - DETRAN, fone 44-0566.

Corpo de Bombeiros - No Centro, Praça Getúlio Vargas e fones 22-3333, 22-2222, 22-1111 e 193. No Estreito, rua Santos Saraiva e fone 44-111.

AVIÕES

A Transbrasil chega a Florianópolis: vindo de Erechim, Chapecó, Concórdia e Joazeiro (voo 106), às 12h25min; vindo de Curitiba, São Paulo, Rio de Janeiro e Porto Alegre (vãos 303, 409 e 520), às 12h30min; vindo de Curitiba, São Paulo, Rio de Janeiro, Salvador, Aracaju, Maceió, Recife, Vitória, Belo Horizonte, Brasília, Belém e Manaus (vãos 203, 415, 451, 503 e 521), às 14h40min. Não faz aos domingos os vãos 106, 203, 415 e 451.

Parte de Florianópolis: para Erechim, Chapecó, Concórdia e Joazeiro (voo 107), às 13h25min; para Porto Alegre, Curitiba, São Paulo, Rio de Janeiro, Brasília, Belém e Manaus (vãos 302, 450 e 521), às 15 horas; e para Curitiba, São Paulo, Rio de Janeiro, Salvador, Recife, Fortaleza, São Luiz, Belém, Vitória, Manaus, Belo Horizonte e Brasília (vãos 200, 226, 414, 450, 500 e 520), às 12h50min. Não faz aos sábados os vãos 226, 414 e 450 e aos domingos mais o voo 107. (Fones: 22-6188; 22-2820; 22-2327; 22-4022; 22-5088. Reservas: 22-6188.)

A Varig chega a Florianópolis: vindo de Porto Alegre (voo 121), às 08h15min; vindo do Rio de Janeiro, São Paulo e Curitiba (voo 120), às 17h20min; diariamente (inclusive sábados e domingos).

Parte de Florianópolis: para Curitiba, São Paulo e Rio de Janeiro (voo 121), às 08h30min; para Porto Alegre (voo 120), às 17h40min. Inclusive aos sábados e domingos. (Fones: 22-2725; 22-1799; 22-2325; 22-2688.)

NOITE

Rhesus - Hoje e amanhã os estudantes "da Medicina", do subsolo da faculdade respectiva, rua Ferreira Lima, 26, estarão promovendo mais uma festa. Início às 23 horas e som do Guru, no comando de Pedro Bisnaga.

Capelinha - Também hoje e amanhã com som do bom e ambiente legal (todo redecorado) junto ao mar de Itaguçu. A festa começa às 23 horas e as novidades, segundo a casa, chegaram até a adega, chegando do melhor para se beber.

Corujão da Lagoa - O restaurante, com pista de dança, música ao vivo e shows renovados, tem atrações todos os dias. Principalmente aos sábados e domingos. Abre também para o almoço, embora os shows sejam somente à noite.

Chamete - A boate, em Camasvieiras, começa às 23 horas com música de fita e som ao vivo. Antes há bar, uisqueria e restaurante. Tudo funcionando todos os dias, mas nos fins-de-semana com maior incremento.

Pontal - Boate para casais no antigo Catira, a 22 quilômetros do centro, no rumo sul da BR-101. Amanhã "Som 76" com o sambista Eloy mais o Nelsinho e o conjunto "Impacto". Além disso restaurante funcionando sempre.

Santa Teresa - O Clube Recreativo da Colônia Santa Teresa está realizando amanhã, a partir das 23 horas, um grande baile que marcará o início de sua temporada 76. Conjunto "Bossa Som", traje esporte e ônibus especial para o baile.

CHOPE

Dia 10. de Maio Jaraguá do Sul terá, dentro da programação do "ano 100", o seu primeiro Baile do Chocho da Apae - Associação dos Pais e Amigos dos Excepcionais. Promoção dos Lions Clubes Centro e Cidade Industrial, a festa terá lugar na sede social do Clube. Atlético Baependi, com início às 22 horas e contará com o som da "famosa Bandinha Aurora".

A venda de camescos funciona "a toda" na cidade e por isso os promotores da festa contam já com o amplo sucesso da mesma.

LEIA

E

DIVULGUE

O ESTADO

TELEVISÃO

Canal 3

Hoje - 11,40 - Color Bars, 11,50 - O Poderoso Thor, 12,15 - Vila Sésamo, 12,45 - Jornal "Hoje", 13,20 - Comédia Clássica, 15,00 - Estórias de Elza, 16,00 - NovaDimensão, 17,00 - Show das Cinco, 17,30 - Faixa Nobre, 18,00 - Novela 1 (Vejo a lua no céu), 19,00 - Novela 2 (Anjo Mau), 19,40 - Bola na rede, 19,45 - Jornal Nacional, 20,15 - Novela 3 (Pecado Capital), 21,00 - Sexta Super Show, 22,00 - Novela 4 (O Grito), 22,30 - Jornal "Amanhã", 22,40 - Harry O, 23,40 - Hawai e 00,40 - Sessão Coruja.

Amanhã - 11,50 - Color Bars, 12,00 - A corrida maluca, 12,20 - O Urso do Cabelo Duro, 12,45 - Confronto, 13,00 - Jornal "Hoje", 14,00 - Globo Repórter, 15,00 - Os Waltons, 16,00 - Amarel Neto Repórter, 17,00 - O Globo em que vivemos, 18,00 - Disneylândia, 19,00 - Novela 2 (Anjo Mau), 19,50 - Bola da rede, 20,00 - Jornal Nacional, 20,25 - Novela 3 (Pecado Capital), 21,00 - Primeira Exibição, 23,00 - Sessão de Gala e 10,00 - Kung Fu.

Domingo - 09,40 - Color Bars, 09,50 - Em busca de novos horizontes, 10,00 - Concertos para a juventude, 10,50 - Fatos e Filmes, 11,10 - Esporte Espetacular, 12,00 - Sílvio Santos, 20,00 - Fantástico, o show da vida, 22,00 - Première 76 e 24,00 - Festival de Sucessos.

Canal 6

Hoje - 11,55 - TV Educativa, 12,20 - Sessão Pastelão, 12,40 - Jornal da Tarde, 13,00 - Bola em Jogo, 13,30 - Sala de Visita, 14,30 - Sessão da Tarde, 15,45 - Sessão Patotinha, 16,45 - TV de Comédias, 17,00 - Sessão Patota, 17,30 - Faixa Nobre, 18,30 - Canção para Izabel (novela), 19,00 - Um dia, o Amor (novela), 19,45 - Xequemate (novela), 20,45 - Clube dos artistas, 23,00 - Mod Square (filme) e 24,00 - Cinema como no Cinema.

Amanhã - 10,50 - TV Educativa, 12,00 - A Bíblia em destaque, 12,10 - Pesquisa, 12,40 - Jornal da Tarde, 13,00 - Sala de Visita, 15,00 - Memórias de Churchill (filme), 15,30 - Rumo às estrelas, 16,00 - TV de Comédias, 16,30 - Faixa Nobre, 18,15 - Rei Arthur (filme), 19,00 - Um dia, o Amor (novela), 19,45 - Xequemate (novela), 20,45 - Factorama, 21,00 - Deu a louca no show, 22,00 - Ciborg (filme), 23,00 - O Sexto Sentido (filme) e 24,00 - Cine Espetacular.

Domingo - 10,40 - TV Educativa, 11,45 - Caminhos da Verdade e do Amor, 12,10 - Sessão Patota, 12,20 - Domingão, 13,10 - Cinema como no Cinema, 14,40 - Domingão, 16,00 - Cine Mundial, 17,30 - Show do pica-pau, 17,55 - Futebol, 19,50 - Jornal de Domingo, 20,20 - Os trapalhões, 22,15 - Cinerama 76 e 00,30 - Cinema como no Cinema.

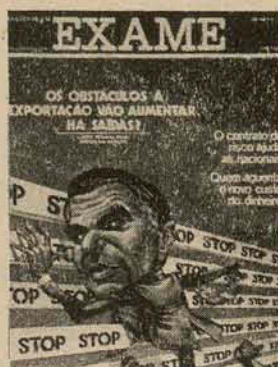

REVISTAS

Exame agora será quinzenal. E o número "zero" dessa nova fase estará hoje nas bancas. Falando no contrato de risco, que ajuda as nacionais, revelando quem aguenta o novo custo do dinheiro e tratando das saídas para o obstáculo do aumento da exportação. Com outras abordagens de profundidade sobre política econômica, atualidade, marketing, mercado financeiro e novas idéias. Cr\$ 12,00.

Vogue - Coleções 76. Com a edição de aniversário, que "é uma festa" e está nas bancas, a revista Vogue vem apresentando todas as coleções que serão a moda neste inverno. Malhas, macacões, matelassé, a nova e chinesa moda de Paris, Valentino, peles e coleções americanas de John Anthony. Mais gente, estilo de vida, Maria, Maria, Paulo Francis, Zóximo e Yolanda Penteados. 180 páginas. Cr\$ 25,00.

TEATRO

Continua em cartaz no Teatro Alvaro de Carvalho, neste fim-de-semana, a peça infantil "Aventuras de Um Diabo Malandro", de autoria da psicóloga Maria Helena Kühner e encenada pelo Grupo Teatral Arte Nossa, liderado por Paulo Rocha.

A peça relata a aventura de dois astronautas que tentam dominar um planeta e a autora garante não conhecer diabo mais maluco que o seu personagem. Ela, em particular, recomenda aos pais que vejam a peça para poder melhor orientar e entender a visão dos filhos. Sábado as 14h30m e 16h30m e domingo, as 10 horas, 14h30m e 16h30m. Ingressos, a Cr\$ 5,00 e Cr\$ 10,00, a venda na bilheteria do TAC.

PROGRAMAÇÃO CULTURAL

O calendário de promoções artístico-culturais da Coordenação de Assuntos Culturais da Secretaria do Governo marca para os próximos dias:

Amanhã - Joazeiro - Concerto de orquestra e canto, no Clube 10 de Maio e numa promoção da Scajho. Domingo - Nova Veneza - Festa de São Marco Evangelista, patrono da cidade.

Segunda-feira - Florianópolis - Exposição temática sobre "África", apresentada pela Associação Filatélica de Santa Catarina na sede da Empresa Brasileira de Correios e Telégrafos. Praça XV de Novembro, Treze Tílias - Exposição de retratos recortados em madeira por Eduardo Mário Tavares. Promoção da Campanha Nacional de Escolas da Comunidade, no Colégio Francisco Lindner. Quinta-feira - São Bento do Sul - "Cinema para o Trabalhador". Promoção da Prefeitura Municipal, onde serão conseguidas informações sobre hora, local e programação.

CORAL

Amanhã, às 21 horas, no Teatro Alvaro de Carvalho, o Coro do Teatro Carlos Gomes, de Blumenau, abrirá a terceira temporada de concertos da Prô-Música de Florianópolis. Os ingressos para o espetáculo (Cr\$ 30,00 a platéia e Cr\$ 15,00 o balcão) estão à venda nas lojas de Jane Modas, defronte ao cine São José e Tecidos Tuji Amin, na rua Felipe Schmidt.

Alunos de Estudos Sociais pedem trabalho ao governo

Eles querem apenas o que a lei lhes garante. E para isso elaboraram uma extensa carta dirigida ao Secretário de Educação.

Tentando evitar a falta de mercado de trabalho que fatalmente irá ocorrer após a colação de grau, os alunos do curso de Estudos Sociais da Faculdade de Educação da Udesc estão enviando documento ao Secretário da Educação em que pedem providências urgentes.

A carta ao Secretário Salomão Ribas Júnior é remetida pelo presidente do Diretório Acadêmico "8 de Maio", daquela Faculdade, Sergio Uliano, também acadêmico do curso de licenciatura curta de Estudos Sociais e que já sente agora os problemas da profissão de professor, limitado em sua carreira por um artifício criado há alguns anos: o professor bolsista.

REVOGAÇÃO AUTOMÁTICA

O problema mais crucial dos acadêmicos, segundo Sergio Uliano, é de que existe uma lei ou portaria que diz que lecionar Ospb e EMC é cargo de confiança, devendo ficar a cargo dos próprios diretores ou pessoas por eles indicadas. Mas a lei também diz que isto deverá ocorrer "enquanto não houver para tanto, técnicos habilitados". Ora, somente em Florianópolis já há 272 técnicos já formados e que estão em outros empregos ou desempregados por falta de vagas nas escolas. Assim a própria determinação já está revogada automaticamente.

E porque nas demais habilitações que concedem o curso, sempre em nível de 1o. grau: em História e Geografia, os acadêmicos deste curso contam com a concorrência com os graduados nos cursos específicos de Geografia, História e Ciências Sociais e em Ospb ainda com os de Filosofia, Sergio diz que "nosso curso não tem razão de existir". Há uma oposição entre os fatos de criação do curso e o da proibição de dar aulas. "A própria lei está sendo desrespeitada pelos que têm a obrigação de executá-la".

CONCORRÊNCIA

Em julho, 32 pessoas se formam neste curso de licenciatura curta da Udesc que dura 3 semestres. Para contar pelo menos com maiores chances no mercado de trabalho, agora o Diretório 8 de Maio está pedindo ao reitor da Udesc para que instale o curso de licenciatura plena que trará habilitação para lecionar também para o 2o. grau.

Mas fica a pergunta do Diretório: "será que novas faculdades não formam técnicos suficientemente capacitados para exercerem a profissão? A resposta do próprio Sergio Uliano não é das mais encorajadoras: nosso curso aqui em termos de Brasil 1976, está razoável. O que tem de ser melhorado é o sistema de ensino em geral".

E critica ainda uma situação que, se antes fora criada em parte para beneficiar o aluno, futuro professor, agora o prejudica: as escolas se ressentem de professores, mas não contratam os que se apresentam porque têm esperanças de conseguir alunos bolsistas, ou seja, com bolsa de trabalho, de menor remuneração e sem nenhum apoio previdenciário.

APELO

O documento enviado ao Secretário de Educação é o seguinte na íntegra:

"Senhor Secretário da Educação:

Este Diretório, incumbido que foi por seus associados, alunos do Curso de Estudos Sociais da Faculdade de Educação da Udesc, serve-se da presente mensagem para ir até V. Excia. procurando estabelecer desta formum contato educado e sincero, sobre assunto que nos é do mais alto interesse.

Como é sabedor V. Excia, em recente reforma do ensino de nosso país criou-se a matéria Estudos Sociais, fundindo as disciplinas História e Geografia, para o 1o. e 2o. graus.

A mesma reformareputou, de especial importância para aqueles graus, as disciplinas educação moral e cívica e O.S.P.B.

Em consequência, instituiu-se o curso de Estudos Sociais, de nível superior, cujo objetivo único é formar professores paracionar as disciplinas acima citadas.

Nós, acadêmicos, ainda cursando Estudos Sociais, assistimos com espanto e insegurança, o fato de termos somente em Florianópolis, 272 técnicos já formados, e na sua maioria esmagadora desempregados ou exercendo outras profissões que não aquela em cujo preparo gastaram anos de suas vidas, consumindo, ao mesmo tempo, amplos recursos financeiros dos cofres públicos.

Creia V. Excia. que nos intimida pensar que nosso futuro será semelhante, reação esta que, cremos, estaria possuído qualquer humano normal.

E por que tal acontece?

Para lecionar Estudos Sociais, já existe com abundância no mercado técnicos com licenciatura plena e específica, o que os leva a ter preferência, pois o curso de Estudos Sociais em Florianópolis é de curta duração. Sobrar-nos-ia, então, lecionar as disciplinas E.M.C. e O.S.P.B.

Todavia, de acordo com depoimentos que nos foram feitos por diversos diretores de colégios, lecionar E.M.C. e O.S.P.B. é cargo de confiança, estando essa missão a cargo dos próprios diretores ou pessoas por eles indicadas, alegando terem recebido essa orientação de autoridades estaduais de educação.

Outrossim, constatamos que as disciplinas E.M.C. e O.S.P.B. não estavam arroladas com as demais no momento da escolha de vagas para o ano de 1976, o que nos leva a concluir que os depoimentos feitos pelos diretores de colégios são verdadeiros, já que no início do ano letivo tínhamos já, somente em Florianópolis, 272 técnicos habilitados para lecionar as referidas disciplinas.

No fim deste semestre, vários estudantes que hoje estão dentro da Universidade, receberão seus diplomas no Curso de Estudos Sociais.

São, na maioria, jovens oriundos de famílias com rendas medianas e contam com tal habilitação, que lhes dá direito, ao trabalho, até aqui, como expomos, negado, para ganharem a vida.

Como vê V. Excia., o problema que enfrentamos é, para nós, da maior gravidade.

E, para tanto, esta carta tem por objetivo pedir a V. Excia. a solução.

Certos de que V. Excia. julgará procedente nosso pedido, e curiosos, aguardando sua concreta resposta, nos despedimos apresentando-lhe nossas mais cordiais saudações acadêmicas.

Sérgio Uliano — Presidente"



Os passageiros, estudantes na maioria, aguardam entre 15 e 45 minutos em longas filas.

À noite, as mesmas cenas: muita gente e pouco ônibus.

Dez horas da noite. Aos poucos, vindos das escolas, os estudantes começam a chegar ao terminal da Praça Pio XII. Compridos em longas filas, que às vezes tomam completamente a plataforma de aproximadamente 50x1,50 metros, têm que esperar pacientemente 15, 20, 30 e até 45 minutos por um ônibus, que quase sempre lota antes de todos embarcarem.

Nas linhas do Canto, Capoeiras e Barreiros, já os horários são mais racionais. Com mais veículos à disposição, essas empresas conseguem atender, se não a contento, pelo menos satisfatoriamente o volume de passageiros. Com o esquema de sai-ônibus-entra-ônibus, as filas nas plataformas dessas companhias não chegam a tomar o aspecto assustador registrado nas outras.

Nesse meio tempo, a fila vai crescendo e as reclamações também. Ondina da Silva, que mora na localidade de Ponte do Imaruí, ente Palhoça e São José, explicou que já estava no ponto "há mais de uma hora. Quando cheguei já peguei a fila aqui atrás e não quis me meter lá na frente, porque lá é uma coisa. Tem um pessoal tão mal-educado que empurra todo mundo para pegar um lugar".

Também não existem, como nos horários das doze e dezoito horas, policiais que disciplinam o embar-

que ou que pelo menos evitem a aglomeração e afogação nas portas dos coletivos.

que passam pelos corredores dos ônibus no costumeiro "dá licença" ou simplesmente no chega-pra-lá-senão-te-empurro e com um ar viciado que não encontra janela aberta por onde sair. E o cobrador vai-e-vem, já suado e nervoso do dia todo de vai-e-vens, igual ao motorista, que termina se impacientando com a demora do passageiro no corredor, muitas vezes ainda esperando o troco.

SUGESTÕES

Quem viaja num desses coletivos, sempre ouve as mais diversas sugestões para a melhoria da linha, ditas de um passageiro para outro: "Por que não se colocam mais ônibus?"

"não limpam esses carros e não uniformizam esse pessoal? não abrem mais linhas? não param com essa desorganização?" Por que?

Em dias de chuva, a situação interna complica mais ainda. Além das atribulações dos dias secos, o passageiro vê-se também às voltas com os buracos no telhado das plataformas e os sapatos enlameados dos

que provocam o bloqueamento de uma das pistas da Hercílio Luz no momento de "rush", "o órgão deveria primeiro, se deseja desviar o trânsito para a nova ponte, divulgar a iniciativa com antecedência. Mas se não for por isso, que faça então esses trabalhos de reparação em horas de menor movimento".

De acordo com a opinião de um motorista que ontem ficou imobilizado sobre a ponte, e que simplesmente não acredita que o DER desconheça o transtorno

que provoca o bloqueamento de uma das pistas da Hercílio Luz no momento de "rush", "o órgão deveria primeiro, se deseja desviar o trânsito para a nova ponte, divulgar a iniciativa com antecedência. Mas se não for por isso, que faça então esses trabalhos de reparação em horas de menor movimento".

De acordo com a opinião de um motorista que ontem ficou imobilizado sobre a ponte, e que simplesmente não acredita que o DER desconheça o transtorno

que provoca o bloqueamento de uma das pistas da Hercílio Luz no momento de "rush", "o órgão deveria primeiro, se deseja desviar o trânsito para a nova ponte, divulgar a iniciativa com antecedência. Mas se não for por isso, que faça então esses trabalhos de reparação em horas de menor movimento".

De acordo com a opinião de um motorista que ontem ficou imobilizado sobre a ponte, e que simplesmente não acredita que o DER desconheça o transtorno

que provoca o bloqueamento de uma das pistas da Hercílio Luz no momento de "rush", "o órgão deveria primeiro, se deseja desviar o trânsito para a nova ponte, divulgar a iniciativa com antecedência. Mas se não for por isso, que faça então esses trabalhos de reparação em horas de menor movimento".

De acordo com a opinião de um motorista que ontem ficou imobilizado sobre a ponte, e que simplesmente não acredita que o DER desconheça o transtorno

que provoca o bloqueamento de uma das pistas da Hercílio Luz no momento de "rush", "o órgão deveria primeiro, se deseja desviar o trânsito para a nova ponte, divulgar a iniciativa com antecedência. Mas se não for por isso, que faça então esses trabalhos de reparação em horas de menor movimento".

De acordo com a opinião de um motorista que ontem ficou imobilizado sobre a ponte, e que simplesmente não acredita que o DER desconheça o transtorno

que provoca o bloqueamento de uma das pistas da Hercílio Luz no momento de "rush", "o órgão deveria primeiro, se deseja desviar o trânsito para a nova ponte, divulgar a iniciativa com antecedência. Mas se não for por isso, que faça então esses trabalhos de reparação em horas de menor movimento".

De acordo com a opinião de um motorista que ontem ficou imobilizado sobre a ponte, e que simplesmente não acredita que o DER desconheça o transtorno

que provoca o bloqueamento de uma das pistas da Hercílio Luz no momento de "rush", "o órgão deveria primeiro, se deseja desviar o trânsito para a nova ponte, divulgar a iniciativa com antecedência. Mas se não for por isso, que faça então esses trabalhos de reparação em horas de menor movimento".

De acordo com a opinião de um motorista que ontem ficou imobilizado sobre a ponte, e que simplesmente não acredita que o DER desconheça o transtorno

que provoca o bloqueamento de uma das pistas da Hercílio Luz no momento de "rush", "o órgão deveria primeiro, se deseja desviar o trânsito para a nova ponte, divulgar a iniciativa com antecedência. Mas se não for por isso, que faça então esses trabalhos de reparação em horas de menor movimento".

De repente, na hora de maior movimento, o DER aparece... sem avisar que o trânsito deveria se mudar para a nova ponte.

Mais uma vez o DER criando filas

Em pelo menos em quatro oportunidades nas duas últimas semanas e ontem, exatamente em pleno "rush" das 13 horas, o Departamento Estadual de Estradas de Rodagem interrompeu o trânsito em uma das duas pistas da Ponte Hercílio Luz para reconstruir alguns metros quadrados de asfalto.

O sistema de trabalho,

que nas ocasiões anteriores provocou demorados e extensos congestionamentos de veículos nas cabeceiras da ponte, escolhe justamente os momentos de maior movimento de carros e ônibus — 19 horas e 13 horas — e funciona durante apenas alguns minutos. Para recomeçar tudo no dia seguinte.

que nas ocasiões anteriores provocou demorados e extensos congestionamentos de veículos nas cabeceiras da ponte, escolhe justamente os momentos de maior movimento de carros e ônibus — 19 horas e 13 horas — e funciona durante apenas alguns minutos. Para recomeçar tudo no dia seguinte.

que nas ocasiões anteriores provocou demorados e extensos congestionamentos de veículos nas cabeceiras da ponte, escolhe justamente os momentos de maior movimento de carros e ônibus — 19 horas e 13 horas — e funciona durante apenas alguns minutos. Para recomeçar tudo no dia seguinte.

que nas ocasiões anteriores provocou demorados e extensos congestionamentos de veículos nas cabeceiras da ponte, escolhe justamente os momentos de maior movimento de carros e ônibus — 19 horas e 13 horas — e funciona durante apenas alguns minutos. Para recomeçar tudo no dia seguinte.

que nas ocasiões anteriores provocou demorados e extensos congestionamentos de veículos nas cabeceiras da ponte, escolhe justamente os momentos de maior movimento de carros e ônibus — 19 horas e 13 horas — e funciona durante apenas alguns minutos. Para recomeçar tudo no dia seguinte.

que nas ocasiões anteriores provocou demorados e extensos congestionamentos de veículos nas cabeceiras da ponte, escolhe justamente os momentos de maior movimento de carros e ônibus — 19 horas e 13 horas — e funciona durante apenas alguns minutos. Para recomeçar tudo no dia seguinte.

que nas ocasiões anteriores provocou demorados e extensos congestionamentos de veículos nas cabeceiras da ponte, escolhe justamente os momentos de maior movimento de carros e ônibus — 19 horas e 13 horas — e funciona durante apenas alguns minutos. Para recomeçar tudo no dia seguinte.

que nas ocasiões anteriores provocou demorados e extensos congestionamentos de veículos nas cabeceiras da ponte, escolhe justamente os momentos de maior movimento de carros e ônibus — 19 horas e 13 horas — e funciona durante apenas alguns minutos. Para recomeçar tudo no dia seguinte.

que nas ocasiões anteriores provocou demorados e extensos congestionamentos de veículos nas cabeceiras da ponte, escolhe justamente os momentos de maior movimento de carros e ônibus — 19 horas e 13 horas — e funciona durante apenas alguns minutos. Para recomeçar tudo no dia seguinte.

que nas ocasiões anteriores provocou demorados e extensos congestionamentos de veículos nas cabeceiras da ponte, escolhe justamente os momentos de maior movimento de carros e ônibus — 19 horas e 13 horas — e funciona durante apenas alguns minutos. Para recomeçar tudo no dia seguinte.

que nas ocasiões anteriores provocou demorados e extensos congestionamentos de veículos nas cabeceiras da ponte, escolhe justamente os momentos de maior movimento de carros e ônibus — 19 horas e 13 horas — e funciona durante apenas alguns minutos. Para recomeçar tudo no dia seguinte.

que nas ocasiões anteriores provocou demorados e extensos congestionamentos de veículos nas cabeceiras da ponte, escolhe justamente os momentos de maior movimento de carros e ônibus — 19 horas e 13 horas — e funciona durante apenas alguns minutos. Para recomeçar tudo no dia seguinte.

que nas ocasiões anteriores provocou demorados e extensos congestionamentos de veículos nas cabeceiras da ponte, escolhe justamente os momentos de maior movimento de carros e ônibus — 19 horas e 13 horas — e funciona durante apenas alguns minutos. Para recomeçar tudo no dia seguinte.

que nas ocasiões anteriores provocou demorados e extensos congestionamentos de veículos nas cabeceiras da ponte, escolhe justamente os momentos de maior movimento de carros e ônibus — 19 horas e 13 horas — e funciona durante apenas alguns minutos. Para recomeçar tudo no dia seguinte.

que nas ocasiões anteriores provocou demorados e extensos congestionamentos de veículos nas cabeceiras da ponte, escolhe justamente os momentos de maior movimento de carros e ônibus — 19 horas e 13 horas — e funciona durante apenas alguns minutos. Para recomeçar tudo no dia seguinte.

que nas ocasiões anteriores provocou demorados e extensos congestionamentos de veículos nas cabeceiras da ponte, escolhe justamente os momentos de maior movimento de carros e ônibus — 19 horas e 13 horas — e funciona durante apenas alguns minutos. Para recomeçar tudo no dia seguinte.

que nas ocasiões anteriores provocou demorados e extensos congestionamentos de veículos nas cabeceiras da ponte, escolhe justamente os momentos de maior movimento de carros e ônibus — 19 horas e 13 horas — e funciona durante apenas alguns minutos. Para recomeçar tudo no dia seguinte.

que nas ocasiões anteriores provocou demorados e extensos congestionamentos de veículos nas cabeceiras da ponte, escolhe justamente os momentos de maior movimento de carros e ônibus — 19 horas e 13 horas — e funciona durante apenas alguns minutos. Para recomeçar tudo no dia seguinte.

que nas ocasiões anteriores provocou demorados e extensos congestionamentos de veículos nas cabeceiras da ponte, escolhe justamente os momentos de maior movimento de carros e ônibus — 19 horas e 13 horas — e funciona durante apenas alguns minutos. Para recomeçar tudo no dia seguinte.

que nas ocasiões anteriores provocou demorados e extensos congestionamentos de veículos nas cabeceiras da ponte, escolhe justamente os momentos de maior movimento de carros e ônibus — 19 horas e 13 horas — e funciona durante apenas alguns minutos. Para recomeçar tudo no dia seguinte.

que nas ocasiões anteriores provocou demorados e extensos congestionamentos de veículos nas cabeceiras da ponte, escolhe justamente os momentos de maior movimento de carros e ônibus — 19 horas e 13 horas — e funciona durante apenas alguns minutos. Para recomeçar tudo no dia seguinte.

que nas ocasiões anteriores provocou demorados e extensos congestionamentos de veículos nas cabeceiras da ponte, escolhe justamente os momentos de maior movimento de carros e ônibus — 19 horas e 13 horas — e funciona durante apenas alguns minutos. Para recomeçar tudo no dia seguinte.

que nas ocasiões anteriores provocou demorados e extensos congestionamentos de veículos nas cabeceiras da ponte, escolhe justamente os momentos de maior movimento de carros e ônibus — 19 horas e 13 horas — e funciona durante apenas alguns minutos. Para recomeçar tudo no dia seguinte.

que nas ocasiões anteriores provocou demorados e extensos congestionamentos de veículos nas cabeceiras da ponte, escolhe justamente os momentos de maior movimento de carros e ônibus — 19 horas e 13 horas — e funciona durante apenas alguns minutos. Para recomeçar tudo no dia seguinte.

que nas ocasiões anteriores provocou demorados e extensos congestionamentos de veículos nas cabeceiras da ponte, escolhe justamente os momentos de maior movimento de carros e ônibus — 19 horas e 13 horas — e funciona durante apenas alguns minutos. Para recomeçar tudo no dia seguinte.

que nas ocasiões anteriores provocou demorados e extensos congestionamentos de veículos nas cabeceiras da ponte, escolhe justamente os momentos de maior movimento de carros e ônibus — 19 horas e 13 horas — e funciona durante apenas alguns minutos. Para recomeçar tudo no dia seguinte.

que nas ocasiões anteriores provocou demorados e extensos congestionamentos de veículos nas cabeceiras da ponte, escolhe justamente os momentos de maior movimento de carros e ônibus — 19 horas e 13 horas — e funciona durante apenas alguns minutos. Para recomeçar tudo no dia seguinte.

que nas ocasiões anteriores provocou demorados e extensos congestionamentos de veículos nas cabeceiras da ponte, escolhe justamente os momentos de maior movimento de carros e ônibus — 19 horas e 13 horas — e funciona durante apenas alguns minutos. Para recomeçar tudo no dia seguinte.

que nas ocasiões anteriores provocou demorados e extensos congestionamentos de veículos nas cabeceiras da ponte, escolhe justamente os momentos de maior movimento de carros e ônibus — 19 horas e 13 horas — e funciona durante apenas alguns minutos. Para recomeçar tudo no dia seguinte.

que nas ocasiões anteriores provocou demorados e extensos congestionamentos de veículos nas cabeceiras da ponte, escolhe justamente os momentos de maior movimento de carros e ônibus — 19 horas e 13 horas — e funciona durante apenas alguns minutos. Para recomeçar tudo no dia seguinte.

que nas ocasiões anteriores provocou demorados e extensos congestionamentos de veículos nas cabeceiras da ponte, escolhe justamente os momentos de maior movimento de carros e ônibus — 19 horas e 13 horas — e funciona durante apenas alguns minutos. Para recomeçar tudo no dia seguinte.

que nas ocasiões anteriores provocou demorados e extensos congestionamentos de veículos nas cabeceiras da ponte, escolhe justamente os momentos de maior movimento de carros e ônibus — 19 horas e 13 horas — e funciona durante apenas alguns minutos. Para recomeçar tudo no dia seguinte.

que nas ocasiões anteriores provocou demorados e extensos congestionamentos de veículos nas cabeceiras da ponte, escolhe justamente os momentos de maior movimento de carros e ônibus — 19 horas e 13 horas — e funciona durante apenas alguns minutos. Para recomeçar tudo no dia seguinte.

que nas ocasiões anteriores provocou demorados e extensos congestionamentos de veículos nas cabeceiras da ponte, escolhe justamente os momentos de maior movimento de carros e ônibus — 19 horas e 13 horas — e funciona durante apenas alguns minutos. Para recomeçar tudo no dia seguinte.

que nas ocasiões anteriores provocou demorados e extensos congestionamentos de veículos nas cabeceiras da ponte, escolhe justamente os momentos de maior movimento de carros e ônibus — 19 horas e 13 horas — e funciona durante apenas alguns minutos. Para recomeçar tudo no dia seguinte.

que nas ocasiões anteriores provocou demorados e extensos congestionamentos de veículos nas cabeceiras da ponte, escolhe justamente os momentos de maior movimento de carros e ônibus — 19 horas e 13 horas — e funciona durante apenas alguns minutos. Para recomeçar tudo no dia seguinte.

que nas ocasiões anteriores provocou demorados e extensos congestionamentos de veículos nas cabeceiras da ponte, escolhe justamente os momentos de maior movimento de carros e ônibus — 19 horas e 13 horas — e funciona durante apenas alguns minutos. Para recomeçar tudo no dia seguinte.

que nas ocasiões anteriores provocou demorados e extensos congestionamentos de veículos nas cabeceiras da ponte, escolhe justamente os momentos de maior movimento de carros e ônibus — 19 horas e 13 horas — e funciona durante apenas alguns minutos. Para recomeçar tudo no dia seguinte.

que nas ocasiões anteriores provocou demorados e extensos congestionamentos de veículos nas cabeceiras da ponte, escolhe justamente os momentos de maior movimento de carros e ônibus — 19 horas e 13 horas — e funciona durante apenas alguns minutos. Para recomeçar tudo no dia seguinte.

que nas ocasiões anteriores provocou demorados e extensos congestionamentos de veículos nas cabeceiras da ponte, escolhe justamente os momentos de maior movimento de carros e ônibus — 19 horas e 13 horas — e funciona durante apenas alguns minutos. Para recomeçar tudo no dia seguinte.

que nas ocasiões anteriores provocou demorados e extensos congestionamentos de veículos nas cabeceiras da ponte, escolhe justamente os momentos de maior movimento de carros e ônibus — 19 horas e 13 horas — e funciona durante apenas alguns minutos. Para recomeçar tudo no dia seguinte.

que nas ocasiões anteriores provocou demorados e extensos congestionamentos de veículos nas cabeceiras da ponte, escolhe justamente os momentos de maior movimento de carros e ônibus — 19 horas e 13 horas — e funciona durante apenas alguns minutos. Para recomeçar tudo no dia seguinte.

que nas ocasiões anteriores provocou demorados e extensos congestionamentos de veículos nas cabeceiras da ponte, escolhe justamente os momentos de maior movimento de carros e ônibus — 19 horas e 13 horas — e funciona durante apenas alguns minutos. Para recomeçar tudo no dia seguinte.

que nas ocasiões anteriores provocou demorados e extensos congestionamentos de veículos nas cabeceiras da ponte, escolhe justamente os momentos de maior movimento de carros e ônibus — 19 horas e 13 horas — e funciona durante apenas alguns minutos. Para recomeçar tudo no dia seguinte.

que nas ocasiões anteriores provocou demorados e extensos congestionamentos de veículos nas cabeceiras da ponte, escolhe justamente os momentos de maior movimento de carros e ônibus — 19 horas e 13 horas — e funciona durante apenas alguns minutos. Para recomeçar tudo no dia seguinte.

que nas ocasiões anteriores provocou demorados e extensos congestionamentos de veículos nas cabeceiras da ponte, escolhe justamente os momentos de maior movimento de carros e ônibus — 19 horas e 13 horas — e funciona durante apenas alguns minutos. Para recomeçar tudo no dia seguinte.

que nas ocasiões anteriores provocou demorados e extensos congestionamentos de veículos nas cabeceiras da ponte, escolhe justamente os momentos de maior movimento de carros e ônibus — 19 horas e 13 horas — e funciona durante apenas alguns minutos. Para recomeçar tudo no dia seguinte.

que nas ocasiões anteriores provocou demorados e extensos congestionamentos de veículos nas cabeceiras da ponte, escolhe justamente os momentos de maior movimento de carros e ônibus — 19 horas e 13 horas — e funciona durante apenas alguns minutos. Para recomeçar tudo no dia seguinte.

que nas ocasiões anteriores provocou demorados e extensos congestionamentos de veículos nas cabeceiras da ponte, escolhe justamente os momentos de maior movimento de carros e ônibus — 19 horas e 13 horas — e funciona durante apenas alguns minutos. Para recomeçar tudo no dia seguinte.

que nas ocasiões anteriores provocou demorados e extensos congestionamentos de veículos nas cabeceiras da ponte, escolhe justamente os momentos de maior movimento de carros e ônibus — 19 horas e 13 horas — e funciona durante apenas alguns minutos. Para recomeçar tudo no dia seguinte.

que nas ocasiões anteriores provocou demorados e extensos congestionamentos de veículos nas cabeceiras da ponte, escolhe justamente os momentos de maior movimento de carros e ônibus — 19 horas e 13 horas — e funciona durante apenas alguns minutos. Para recomeçar tudo no dia seguinte.

que nas ocasiões anteriores provocou demorados e extensos congestionamentos de veículos nas cabeceiras da ponte, escolhe justamente os momentos de maior movimento de carros e ônibus — 19 horas e 13 horas — e funciona durante apenas alguns minutos. Para recomeçar tudo no dia seguinte.

que nas ocasiões anteriores provocou demorados e extensos congestionamentos de veículos nas cabeceiras da ponte, escolhe justamente os momentos de maior movimento de carros e ônibus — 19 horas e 13 horas — e funciona durante apenas alguns minutos. Para recomeçar tudo no dia seguinte.

que nas ocasiões anteriores provocou demorados e extensos congestionamentos de veículos nas cabeceiras da ponte, escolhe justamente os momentos de maior movimento de carros e ônibus — 19 horas e 13 horas — e funciona durante apenas alguns minutos. Para recomeçar tudo no dia seguinte.

que nas ocasiões anteriores provocou demorados e extensos congestionamentos de veículos nas cabeceiras da ponte, escolhe justamente os momentos de maior movimento de carros e ônibus — 19 horas e 13 horas — e funciona durante apenas alguns minutos. Para recomeçar tudo no dia seguinte.

que nas ocasiões anteriores provocou demorados e extensos congestionamentos de veículos nas cabeceiras da ponte, escolhe justamente os momentos de maior movimento de carros e ônibus — 19 horas e 13 horas — e funciona durante apenas alguns minutos. Para recomeçar tudo no dia seguinte.

que nas ocasiões anteriores provocou demorados e extensos congestionamentos de veículos nas cabeceiras da ponte, escolhe justamente os momentos de maior movimento de carros e ônibus — 19 horas e 13 horas — e funciona durante apenas alguns minutos. Para recomeçar tudo no dia seguinte.

que nas ocasiões anteriores provocou demorados e extensos congestionamentos de veículos nas cabeceiras da ponte, escolhe justamente os momentos de maior movimento de carros e ônibus — 19 horas e 13 horas — e funciona durante apenas alguns minutos. Para recomeçar tudo no dia seguinte.

que nas ocasiões anteriores provocou demorados e extensos congestionamentos de veículos nas cabeceiras da ponte, escolhe justamente os momentos de maior movimento de carros e ônibus — 19 horas e 13 horas — e funciona durante apenas alguns minutos. Para recomeçar tudo no dia seguinte.

que nas ocasiões anteriores provocou demorados e extensos congestionamentos de veículos nas cabeceiras da ponte, escolhe justamente os momentos de maior movimento de carros e ônibus — 19 horas e 13 horas — e funciona durante apenas alguns minutos. Para recomeçar tudo no dia seguinte.

que nas ocasiões anteriores provocou demorados e extensos congestionamentos de veículos nas cabeceiras da ponte, escolhe justamente os momentos de maior movimento de carros e ônibus — 19 horas e 13 horas — e funciona durante apenas alguns minutos. Para recomeçar tudo no dia seguinte.

que nas ocasiões anteriores provocou demorados e extensos congestionamentos de veículos nas cabeceiras da ponte, escolhe justamente os momentos de maior movimento de carros e ônibus — 19 horas e 13 horas — e funciona durante apenas alguns minutos. Para recomeçar tudo no dia seguinte.

que nas ocasiões anteriores provocou demorados e extensos congestionamentos de veículos nas cabeceiras da ponte, escolhe justamente os momentos de maior movimento de carros e ônibus — 19 horas e 13 horas — e funciona durante apenas alguns minutos. Para recomeçar tudo no dia seguinte.

que nas ocasiões anteriores provocou demorados e extensos congestionamentos de veículos nas cabeceiras da ponte, escolhe justamente os momentos de maior movimento de carros e ônibus — 19 horas e 13 horas — e funciona durante apenas alguns minutos. Para recomeçar tudo no dia seguinte.

que nas ocasiões anteriores provocou demorados e extensos congestionamentos de veículos nas cabeceiras da ponte, escolhe justamente os momentos de maior movimento de carros e ônibus — 19 horas e 13 horas — e funciona durante apenas alguns minutos. Para recomeçar tudo no dia seguinte.

que nas ocasiões anteriores provocou demorados e extensos congestionamentos de veículos nas cabeceiras da ponte, escolhe justamente os momentos de maior movimento de carros e ônibus — 19 horas e 13 horas — e funciona durante apenas alguns minutos. Para recomeçar tudo no dia seguinte.

que nas ocasiões anteriores provocou demorados e extensos congestionamentos de veículos nas cabeceiras da ponte, escolhe justamente os momentos de maior movimento de carros e ônibus — 19 horas e 13 horas — e funciona durante apenas alguns minutos. Para recomeçar tudo no dia seguinte.

que nas ocasiões anteriores provocou demorados e extensos congestionamentos de veículos nas cabeceiras da ponte, escolhe justamente os momentos de maior movimento de carros e ônibus — 19 horas e 13 horas — e funciona durante apenas alguns minutos. Para recomeçar tudo no dia seguinte.

que nas ocasiões anteriores provocou demorados e extensos congestionamentos de veículos nas cabeceiras da ponte, escolhe justamente os momentos de maior movimento de carros e ônibus — 19 horas e 13 horas — e funciona durante apenas alguns minutos. Para recomeçar tudo no dia seguinte.

que nas ocasiões anteriores provocou demorados e extensos congestionamentos de veículos nas cabeceiras da ponte, escolhe justamente os momentos de maior movimento de carros e ônibus — 19 horas e 13 horas — e funciona durante apenas alguns minutos. Para recomeçar tudo no dia seguinte.

que nas ocasiões anteriores provocou demorados e extensos congestionamentos de veículos nas cabeceiras da ponte, escolhe justamente os momentos de maior movimento de carros e ônibus — 19 horas e 13 horas — e funciona durante apenas alguns minutos. Para recomeçar tudo no dia seguinte.

que nas ocasiões anteriores provocou demorados e extensos congestionamentos de veículos nas cabeceiras da ponte, escolhe justamente os momentos de maior movimento de carros e ônibus — 19 horas e 13 horas — e funciona durante apenas alguns minutos. Para recomeçar tudo no dia seguinte.

que nas ocasiões anteriores provocou demorados e extensos congestionamentos de veículos nas cabeceiras da ponte, escolhe justamente os momentos de maior movimento de carros e ônibus — 19 horas e 13 horas — e funciona durante apenas alguns minutos. Para rec