

O TEMPO — Pressão atmosférica média: 1007,3 milibares. Temperatura média: 23,1o.C com média de 29,7o.C na máxima insolação e mínimo à noite de 13,5o.C (no planalto a média mínima será de 08,5o.C). Estado médio do céu: cumulus, stratus, cumulonimbus, de meio claro a encoberto. Nevoeiros noturnos no litoral, margens de rios e serras. Estado médio do tempo: com chuvas esparsas no planalto, passando a estável. No litoral, instabilidades passageiras, passando a estável. Massa fria em penetração com queda de temperatura. Previsão: A. Seixas Netto.

O ESTADO

Florianópolis — Quinta-feira 15 de abril de 1976 — Ano. 61 — No. 18.348 — Edição de hoje 16 páginas — Cr\$ 2,00

Aumento — O Presidente Ernesto Geisel assinou decreto hoje reajustando em 30 por cento, os vencimentos e salários dos servidores, ativos e inativos, dos quadros permanente e suplementar da Justiça do Trabalho. Esse percentual, que se aplica também proventos e pensões, bem como ao pagamento das representações mensais e das gratificações de atividades, vigorarão a partir de 1o. de março de 1976.

MDB pode ir a Geisel

A tese do grupo "autêntico" do MDB de avistar-se com Geisel é rebatida. Só Ulisses, se houver necessidade, é credenciado para um encontro dessa natureza. (P.5)

Secretário da Educação vai à AL e deputados fazem 84 pedidos

Página 3.

Empresários da França estão interessados na madeira de SC

Página 9.

Vereador critica imobiliárias pelo descumprimento do Código de Posturas

Página 16.

Bacia carbonífera do Rio Grande do Sul se estende até Santa Catarina

Página 9.



O movimento de passageiros na rodoviária ontem foi grande, mas as empresas garantem que todos viajam. (Pg. 16)

Violência política faz mais cinco vítimas fatais na Argentina

Página 2.

Estudante da extorsão é filho de vereador amigo do médico

Página 11.



Um projeto de lei do senador Catete Pinheiro tramita no Congresso propondo a alteração do artigo 301 da Consolidação das Leis do Trabalho — CLT, reduzindo de 21 para 18 anos o limite mínimo de idade para admissão do trabalhador nos serviços dos subsolos das minas. O intuito do projeto é ampliar as oportunidades de trabalho aos jovens dessa faixa etária, pois o trabalho nas minas é privativo a pessoas entre 21 e 50 anos. (Pg.9)

Avaí vence Palmitos na virada

A duras penas o Avaí venceu o Palmitos, depois de virar o primeiro tempo perdendo por 1 a 0. (Pg.8)



Jogando apenas quinze minutos de bom futebol o Figueirense não conseguiu mais do que um empate de 1 a 1 ontem à noite no Orlando Scarpelli diante do Juventus. O interior continua liderando, após a realização de sete jogos pela quarta rodada. A cobertura do estadual está na Pg. 8

Alimentação tem estímulo fiscal

As empresas poderão deduzir dos lucros, em dobro, as despesas realizadas em programas de alimentação. (Página 6)

Minas de carvão poderão admitir operários com idade de 18 anos

Criciúma (Sucursal) — O senador Catete Pinheiro enviou correspondência à Associação Comercial e Industrial de Criciúma, comunicando que se encontra no Senado Federal para apreciação o projeto de lei no. 66 de sua autoria, que propõe alterar a redução do artigo 301 da Consolidação das Leis do Trabalho — CLT, reduzindo de 21 para 18 anos, o limite mínimo de idade para admissão do trabalhador nos serviços de subsolo das minas, a fim de ampliar as oportunidades de emprego aos jovens.

O projeto apresentado no último dia 6, caso for aprovado poderá ter a seguinte redação: "O trabalho no subsolo das minas somente será permitido a pessoas com idade compreendida entre 18 e cinquenta anos, assegurada a transferência para a superfície nos termos do artigo anterior".

De acordo com o projeto, afirma o senador que "o que se quer basicamente com esta proposição é ampliar as oportunidades de trabalho aos jovens entre dezoito e vinte e um anos, dando-lhes condições de aos jovens entre dezoito e vinte e um anos, dando-lhes condições de nas minas de carvão e outras de subsolo. Atualmente, pelas disposições do artigo 301 da CLT, que são reobedecidas no setor, o trabalho em minas de subsolo é permitido somente "a homens" com idade compreendida entre 21 e 50 anos".

Proseguindo em sua justificativa, explica o senador que "com a antiga redação do artigo, ficam praticamente marginalizados apreciáveis contingentes de jovens que se encontram em plena potencialidade para o trabalho e que, ademais, residem em regiões ou cidades onde esse trabalho (em minas de subsolo) representa o único mercado disponível. O desenvolvimento dos jovens já não se processa atualmente com a mesma o desenvolvimento dos jovens já não se processa atualmente com a mesma lentidão de há trinta anos atrás, época da pelna, tanto física como mental, muito antes dos 21 anos de idade. Cogitamos em modificar todos os textos legais (civis, penas e outros), onde a idade limite para a prática de certos atos da vida ou para a configuração da responsabilidade está fixada em 21 anos".

Concluindo, argumentou o Senador que "no tocante à legislação trabalhista, particularmente neste caso, da idade limite para o trabalho em minas de subsolo, também há que se providenciar uma adaptação do texto correspondente (art. 301 da CLT) a realidade brasileira, tal como foi sugerido neste projeto de lei, que espero venha merecer a atenção e aprovação do Senado e da Câmara dos Deputados".

Esta alteração proposta pelo senador Catete Pinheiro na redação do artigo 301 da CLT, foi uma das solicitações da Associação Comercial e Industrial de Criciúma, em dezembro do ano passado, quando esteve reunida no município, juntamente com os empresários e a comissão do senado para assuntos regionais.

Reserva de carvão do RS tem ligação com a de S. Catarina

Deputado critica Arena de Içara que rompe com Konder

O deputado Aristides Bolan (Arena) protestou ontem da tribuna da Assembleia contra a decisão do Diretório da Arena de Içara, de romper com o Governador Konder Reis e com os deputados estaduais e federais que representam a região Sul do Estado. A atitude dos arenistas de Içara é decorrente da medida do Governo em implantar um curso de II Grau no Colégio Cristo Rei, "que além de particular cobra anuidades elevadas".

Explicou o parlamentar que "a criação do II Grau depende de determinadas formalidades legais e tanto é que, atendidas as exigências da lei, o pedido de implantação dessa unidade se constitui num processo que sofre, em última análise, o crivo do Conselho Estadual de Educação. Somente depois de manifestação desse colegiado é que o Governo autoriza o funcionamento dos cursos de II Grau".

— Não poderia concordar com o rompimento do Diretório da Arena de Içara com o Governador do Estado e com os deputados com assento nesta Casa, sob a alegação de que o ato constitutivo da implantação do ensino do II grau não atenda as necessidades locais, o que é uma inverdade. Não podemos, por problemas políticos partidários locais, deixar de reconhecer a vitória dos estudantes e da comunidade



que, agora, não precisam se deslocar para outros municípios a procura de unidades de II Grau. Posso afirmar, inclusive, que a nota do Diretório é incoerente, pois, apesar de reconhecer que o Colégio Cristo Rei é um estabelecimento de ensino idôneo e capacitado, não concorda que seja implantado nele".

Disse que "sabemos que o poder aquisitivo da população de Içara é pequeno, mas temos conhecimento também de que o Secretário da Educação, por determinação do Governador, colocou à disposição dos alunos carentes de recursos, bolsas de estudo gratuito".

Prefeitura propõe aumento de 35 por cento aos servidores

Blumenau (Sucursal) — O prefeito Felix Theiss enviou esta semana à Câmara dos Vereadores, projeto-de-lei propondo o reajuste dos vencimentos e salários dos servidores públicos municipais de Blumenau, na ordem de 35% para os elementos do quadro único do município, do quadro especial do magistério municipal e dos regidos pela CLT, enquanto o pessoal ocupante de cargos e provimentos em comissão receberá um aumento da ordem de 30%.

Estes percentuais representarão para a prefeitura de Blumenau, um acréscimo

mensal de Cr\$ 739.475,08, perfazendo o total de Cr\$ 2.872.203,88 de folha de vencimentos dos servidores públicos municipais. O menor salário a ser pago pela municipalidade blumenauense, após a aprovação dos citados índices, será de Cr\$ 877,50. Já no mês de março, todos os servidores com remuneração mensal de 576 cruzeiros passará a ganhar 650 cruzeiros fixos, não estando incluídas as horas extras de trabalho, que a maioria deles presta. Com o reajuste de 35%, eles tiveram um acréscimo de 52% sobre seus salários no corrente ano.

Porto Alegre — A descoberta de carvão com ótimo índice de coqueificação em Torres, anunciada ontem pelo ministro Shigeaki Ueki, levou a Companhia de Pesquisas de Recursos Minerais (CPRM) a iniciar, agora, perfurações no município de Rolante, para localizar o prolongamento, no Rio Grande do Sul, da bacia carbonífera de Santa Catarina, rica em carvão coqueificável.

O superintendente regional da CPRM, Sr. Pedro Bocche, acrescentou que as perfurações realizadas em Torres e os indícios geológicos da região tomam possível a existência de carvão coqueificável, com índices semelhantes aos 8%, encontrados em Torres. Outras perfurações estão sendo realizadas junto à estrada Tasai-Canoas, com o mesmo objetivo.

O Sr. Pedro Bocche disse também que a descoberta de carvão coqueificável em Torres, com teor de enxofre inferior a 1 por cento e de cinzas, entre 13 e 14 por cento, foram resultado de um projeto conjunto CPRM-DNPM (Departamento Nacional de Pesquisas Minerais), desenvolvido entre

Araranguá (SC) e Torres, no Extremo Norte do litoral gaúcho. Acrescentou que na depressão central do Estado, e que inclui a região de Charqueadas, estão sendo atualmente desenvolvidas 21 perfurações pela CPRM e por empresas de pesquisas particulares contratadas. A análise do trabalho das sondas ainda não permitiram dados conclusivos, embora já tenham sido encontrados indícios de

Entretanto, técnicos do setor acreditam que a maior parte do carvão gaúcho, principalmente nas camadas superiores, seja de carvão vapor, que não pode ser utilizado em altos fornos, sendo usado na siderurgia pelo sistema de redução direta ou pela sua gaseificação. Por isso, as perfurações se dirigem atualmente a maior profundidade, como ocorreu em Torres (600 metros) e atualmente em rolante (distante 97km desta capital) e junto à estrada Tabai-Canoas. As reservas geológicas de carvão gaúcho alcançam 15 bilhões de toneladas, segundo afirmou o Sr. Pedro Bocche, e poderão se elevar com as pesquisas a maior profundidade.

Câmara impede que terreno seja trocado com prejuízo

Blumenau (sucursal) — A Prefeitura Municipal de Blumenau estava disposta a trocar um terreno de 2600 metros quadrados, localizado na rua 7 de Setembro (na região central da cidade) e avaliado em 1 milhão e 200 mil cruzeiros por uma área da mesma dimensão na rua Almirante Tamandaré, no bairro de Vila Nova (periferia da cidade), cujo valor foi estimado em apenas 735 mil cruzeiros.

A permuta só não ocorreu porque a Comissão de Constituição, legislação e justiça da Câmara de Vereadores, ao perceber a discrepância nos valores, resolveu devolver o projeto de lei no. 876 ao executivo, para que este justifique a razão de se fazer a transação. A troca do terreno da Prefeitura pelo da propriedade do Sr. Harry Einecke era destinada a dar andamento normal aos trabalhos de retificação do Ribeirão da Velha.

O projeto de lei foi recebido pela Câmara de Vereadores no dia 23 de fevereiro e a Comissão de Constituição, Legislação

e Justiça, após apreciar o assunto, emitiu parecer no dia 9 de março, solicitando a constituição de uma Comissão especial de avaliação dos imóveis, "por presumir que os valores dos terrenos deveriam diferir, em razão de sua localização geográfica". Segundo explicações do Presidente da Comissão, Milton Pompeu da Costa Ribeiro,

Constituída pelo diretor da Faculdade de Engenharia da Furb, Orlando Gomes, o diretor da imobiliária "Coca", Dionestio da Silva e o engenheiro Fred Ralf Otte, a comissão de avaliação atribuiu os valores de 1 milhão e 200 mil cruzeiros e Cr\$ 735 mil, respectivamente, aos terrenos da municipalidade e do Sr. Harry Einecke. Com base nestas conclusões, o vereador Horácio Rebelo, ao emitir o parecer prévio da comissão de constituição, legislação e justiça, recomendou a Câmara de Vereadores devolver o projeto-de-lei a esfera do executivo, até que haja uma explicação convincente para justificar a permuta e a discrepância nos valores.

França compra madeira de SC

Itajaí (sucursal) — O empresário Pierre Eloy, representante da "Compagnie Commerciale Westphalen" da cidade francesa de La Havre, esteve visitando Itajaí a fim de verificar junto ao Sindicato do Comércio Atacadista de Madeiras de Santa Catarina, das possibilidades de exportar vários tipos de manufaturados de pinho ao mercado francês. O visitante foi recepcionado pelo presidente do Sindicato Antonio Carlos Mafra Michels e por empresários ligados ao setor na região.

Revelou o agente francês que o mercado

de seu país sofre até poucos tempos atrás, de uma completa retração em suas vendas, mas que logo nos primeiros meses de 1976, os contratos efetuados aumentaram em cerca de 80%."

A França, grande importadora de cabos e vassouras produzidos em Santa Catarina, irá dinamizar as suas compras, já que a fase crítica por que passava o país foi superada, motivo este que desejamos adquirir outros tipos de manufaturados de pinho catarinense".



PEDRITA - Pedreira Rio Tavares S.A.
C.G.C.M.F.82.533076/0001-47

BALANÇO GERAL ENCERRADO EM 30.11.75 I - BALANÇO DE CAPITAIS

ATIVO		PASSIVO	
DISPONÍVEL		EXIGÍVEL A CURTO PRAZO	
Caixa	33.899,19	Fornecedores	386.007,48
Bancos	234.358,50	Credores Diversos	562.016,98
REALIZÁVEL A CURTO PRAZO	268.257,69	Financiamentos Bancários	191.084,98
Compradores	1.055.074,69	EXIGÍVEL A LONGO PRAZO	1.139.109,44
(-) Dupls. Descontadas	409.697,92	Financiamentos Bancários	1.778.374,79
Valor a Receber	645.376,77	NÃO EXIGÍVEL	
Estoques	199.811,51	Capital	1.000.000,00
Devedores Diversos	70.122,94	A Disposição da Assembleia	334.015,90
REALIZÁVEL A LONGO PRAZO	915.311,22	Reserva pl/Aumento de Capital	778.362,77
Pedreira em Exploração	250.000,00	COMPENSADO	
Despesas s/Financ.Diferidas	185.808,34	Diversas Contas	346.181,30
IMOBILIZADO TÉCNICO	435.808,34		346.181,30
Equipamentos Industriais	2.731.912,96	TOTAL	5.376.044,20
Equipamentos de Transportes	732.025,31		
Terenos e Benfeitorias	543.903,13		
Móveis e Utensílios	64.501,63		
Correção Mon. Ativo Imobil.	833.189,07		
(-) Provisão Depreciação	284.112,69		
(-) Prov. Depr. Exercício	1.211.733,76		
COMPENSADO			
Diversas Contas	346.181,30		
TOTAL	5.376.044,20		

II - BALANÇO DE RESULTADOS

VENDA DE BRITA	4.135.572,78
(-) Custo Industrial	2.395.706,60
(-) Depreciação Equipamentos	882.434,26
Margem	857.431,92
VENDA DE TRANSPORTES	2.699.907,66
(-) Custo Industrial	1.673.850,80
(-) Depreciação Equipamentos	329.299,50
Margem	696.757,36
RESULTADO INDUSTRIAL	1.554.189,28
DESPESAS GERAIS	
Despesas Administrativas	458.740,63
Despesas com Impostos	65.600,90
RESULTADO OPERACIONAL	524.341,53
Despesas Financeiras	1.029.847,75
RESULTADO A DISPOSIÇÃO DA ASSEMBLÉIA	804.943,91
	224.903,84

PAULO GIL ALVES
Diretor Comercial

ORLANDO MACHADO
Diretor Técnico

DILSON FERREIRA OPPA
Tec.Cont. CRC/RS.21243-T

PARECER DO CONSELHO FISCAL

Os abaixo assinados, membros do conselho Fiscal da PEDRITA - PEDREIRA RIO TAVARES S/A, especialmente reunidos a fim de examinarem as operações sociais, relativas ao exercício social, encerrado em 30 de Novembro de 1975, tomada por base o inventário, o Balanço e a conta "Lucros e Perdas", são de parecer que se encontra tudo na mais perfeita ordem, pelo que recomendamos a sua aprovação à Assembléia Geral.

Florianópolis, 20 de Dezembro de 1975

Nelson Murilo Alves

Pedro Madalena

João Jeremias da Luz Junior

A. GONZAGA S.A. CONSTRUTORA SOCIEDADE ANÔNIMA DE CAPITAL ABERTO

GEMEC RCA 220-73/144 - CGC/MF 83873984/0001-42

EDITAL DE CONVOCAÇÃO ASSEMBLÉIA GERAL ORDINÁRIA

Ficam convidados os senhores acionistas a se reunirem em Assembléia Geral Ordinária a ser realizada no dia 30 de abril de 1976, às 18 horas, na sede social da Sociedade, à Rua Arcipreste Paiva no. 11, nesta Capital, a fim de deliberarem sobre o seguinte:

- 1o. Exame, discussão e aprovação do relatório da Diretoria, demonstrativo da conta de Lucros e Perdas, Parecer do Conselho Fiscal, relativos ao exercício de 1975.
- 2o. Eleição dos membros do Conselho Fiscal.
- 3o. Outros assuntos de interesse da Sociedade.

Florianópolis, 12 de abril de 1976

Admar Gonzaga
Diretor Presidente

turesc empresa de turismo e empreendimentos do estado de santa catarina s.a.

C.G.C./M.F. - 82507385/0001-51

EDITAL DE 2ª CONVOCAÇÃO ASSEMBLÉIA GERAL ORDINÁRIA

São convocados os senhores acionistas para se reunirem em Assembléia Geral Ordinária, na sede da empresa, à rua Altamiro Guimarães, 15, nesta capital, no dia 26 do mês de abril corrente, às 16 horas, com a seguinte

ORDEM DO DIA

- 1o.) Leitura, discussão e votação do Relatório da Diretoria, do Balanço Geral, da demonstração da conta Lucros e Perdas e do Parecer do Conselho Fiscal, referentes ao exercício de 1975;
- 2o.) Aumento do Capital Social de Cr\$ 10.000.000,00 para Cr\$ 11.131.000,00;
- 3o.) Eleição dos membros efetivos e suplentes do Conselho Fiscal e fixação de suas remunerações;
- 4o.) Fixação dos honorários da Diretoria;
- 5o.) Outros assuntos de interesse da Sociedade.

Florianópolis, 08 de abril de 1976

Orlando Bértoli
Presidente



CRECI - 57

IMÓVEIS PARA ALUGAR

L-50 - Casa alvenaria-Centro, com 3 quartos, BWC, living, sala de jantar, lavabo, copa-cozinha, despensa, dep. empregada e garagem. Própria para repartição pública - Cr\$ 6.000,00 com telefone.

L-49 - Apto. na Chácara de Espanha, com 3 quartos, living, sala jantar, copa, cozinha, dep. empregada, área de serviço.

L-48 - Casa de alvenaria situada no Jardim Santa Mônica, com 3 quartos, living, sala jantar, copa-cozinha, BWC, quarto costura, quarto estudos, dep. empregada, churrasqueira, garagem.

Casa sita na Trindade, nova, fino acabamento, com 3 quartos, living, sala jantar, cozinha, despensa, BWC, dep. empregada, área serviço, garagem. Cr\$ 4.500,00.

IMÓVEIS À VENDA

T-73 - Terreno Jardim Itaguçu, com 805,00m2, frente asfalto.

C-130 - Casa no Estreito, com 3 quartos, living, sala jantar, escritório, BWC, cozinha, área serviço, depósito e garagem.

C-126 - Casa alvenaria no Jardim Sul Brasil com suite, 2 quartos, living, estar íntimo, BWC, cozinha, área, dep. empregada, duas garagens.

C-124 - Casa em Barreiros, 304,00m2, living, 3 quartos, copa, cozinha, BWC, quarto empregada, telefone. Anexo com salão de recreação com 100,00m2, BWC, lavanderia, despensa, churrasqueira, garagem.

C-85 - Casa Saco dos Limões, com living, sala jantar, 3 quartos, BWC, cozinha, e garagem.

Desapropriação causa prejuízo em emissora

Blumenau (Sucursal) - A Sociedade Rádio Blumenau poderá sofrer sérios prejuízos com a desapropriação de uma área de terras onde está localizado o transmissor da emissora, porque a Prefeitura não quer pagar o valor real que implicará na mudança do equipamento, de acordo com denúncia do vereador Carlos Braga (Arena), durante a última sessão da Câmara de Vereadores.

O impasse entre a emissora e o Executivo vem desde 1974, quando os proprietários da Rádio Blumenau reivindicaram a importância de 130 mil cruzeiros para ressarcir os prejuízos decorrentes da mudança (que deverá ser feita porque no local irá passar o leito do anel viário norte), a emissora concordou em receber uma indenização de 100 mil cruzeiros.

De acordo com o vereador, "a própria meta da emissora era comprar outro terreno, construir uma pequena edificação de alvenaria para abrigar o transmissor e montar as sapatas de concreto sobre as quais fixará a

torre, além da desmontagem e nova montagem da mesma torre". Tudo isso, observou Braga Muller, "iria implicar em elevadas despesas, que a rádio aceitou arcar. No entanto, a Prefeitura, ao proceder os trabalhos do anel viário norte, efetuou aterros nos terrenos onde se situam o transmissor, resultando no soterramento de diversos materiais que poderiam ser aproveitados, além de sempre ir protelando a indenização".

VALOR TRIPLICADO

Recentemente, segundo o vereador "a Prefeitura fez uma nova oferta que causou espanto aos diretores da rádio: de acordo com a nova proposta, a Prefeitura daria 75 mil cruzeiros nas seguintes condições: 15 mil iniciais e mais 5 pagamentos de 10 mil cruzeiros. Esta atitude do Executivo, fez com que a direção da emissora requeresse acjuiz da Comarca uma vistoria para formalizar uma avaliação legal e real, estimando-se agora em 3 vezes mais o valor anteriormente estipulado (que era de 100 mil cruzeiros).

Rio do Sul comemora hoje 45 anos de emancipação política

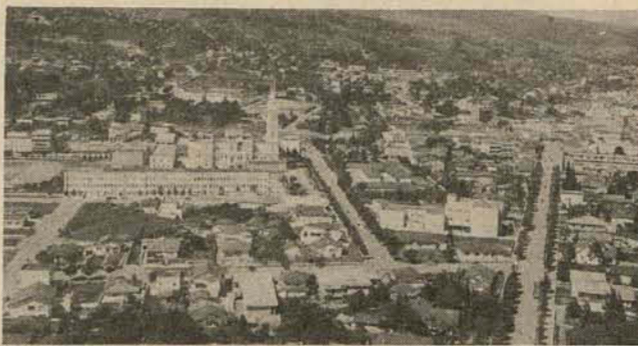

Basilio Corrêa foi o pioneiro na fundação do município.

Rio do Sul (Sucursal) - O município de Rio do Sul, situado no interior do Vale do Itajaí, com cerca de 30.626 habitantes e ocupando uma área territorial de 177km2, comemora hoje, 45 anos de emancipação política. Colonizado principalmente por imigrantes alemães e italianos, está localizado a 334 metros acima do nível do mar e limita-se com os municípios de Ibirama, Presidente Getúlio, Aurora, Lontras, Agronômica e Laurentino.

HISTÓRICO

Em 1885, Basílio Corrêa de Negredo, que acompanhava o engenheiro Emilio Odebrecht na abertura de picadões entre Blumenau, Lages e Curitiba, se estabeleceu, nas margens do rio Itajaí-Sul, construindo uma balsa para

passar os tropeiros no rio.

Mais tarde, devido a constante ameaça dos índios, mudou-se com seus quatro filhos para a outra margem do rio, guamecendo na sua retaguarda os rios Itajaí do Sul e Itajaí do Oeste, que juntando suas águas formam o rio Itajaí-Açu, criando-se ali a localidade de Bela Aliança, mais tarde Rio do Sul.

Em 15 de abril de 1931, foi instalado o município de Rio do Sul, sendo o primeiro prefeito Eugênio Schneider. No ano seguinte foi instalada também a Comarca, que atualmente abrange os municípios de Agronômica, Laurentino, Presidente Nereu, Aurora, Rio do Oeste e Lontras.

ECONOMIA

Os principais produtos cultivados na região são fumo, mandioca, milho e arroz, existindo cerca de 1.600 mini-produtores ali estabelecidos. Rio do Sul é sede da Associação dos Municípios do Alto Vale do Itajaí - Amavi -, e conta com 900 estabelecimentos comerciais e 151 indústrias instaladas, beneficiadas pelos incentivos oferecidos pela Prefeitura Municipal de Rio do Sul. O orçamento municipal para o exercício de 1976 está orçado em Cr\$ 14.900.000,00.

COMUNICAÇÕES

Rio do Sul dispõe também de um aeroporto, o "Helmuth Baumgarten", situado em Lontras e no sistema viário é cortado pela BR-470, com um fluxo diário de 150 ônibus, provenientes de outras cidades e estados. Nas comunicações telefônicas, foi inaugurado o sistema DDD, com 1.000 aparelhos integrados ao sistema. Funcionam duas emissoras de rádio (Mirador e Difusora), e dois jornais (Nova Era e A Nação).

No setor educacional, há 35 estabelecimentos com ensino de 1o. grau, 5 estabelecimentos de 2o. grau e apenas um curso superior, o de Administração de Empresas.

OUTROS DADOS

Possui ainda 10 igrejas, 8 hotéis, 8 agências bancárias, 5 clubes de serviço, 2 hospitais, 9 farmácias, 2 cinemas, 1 guarnição do Corpo de Bombeiros composta por 24 elementos, 1 Centro de Saúde e outros.

E também a sede do Bispado, e a atual administração municipal está a cargo do prefeito Danilo Louival Schmidt.

UM BANCAL QUE CRESCE AGORA, TAMBÉM EM CURITIBA.

O Banco do Estado de Santa Catarina S.A., paralelamente ao seu excepcional crescimento em volume de depósitos (158%) verificado em 1975, está expandindo também a sua área de atuação. Agora, além das 62 agências espalhadas no Estado, 1 em São Paulo, 1 no Rio e outra em Brasília, o BESC abriu a sua agência de Curitiba.

Desta forma o BESC preenche uma lacuna há muito sentida nos meios empresariais dos dois Estados. E, por outro lado, demonstra também o seu poder de expansão, colocando-se merecidamente entre os bancos que mais crescem no País.



Banco do Estado de Santa Catarina S.A.

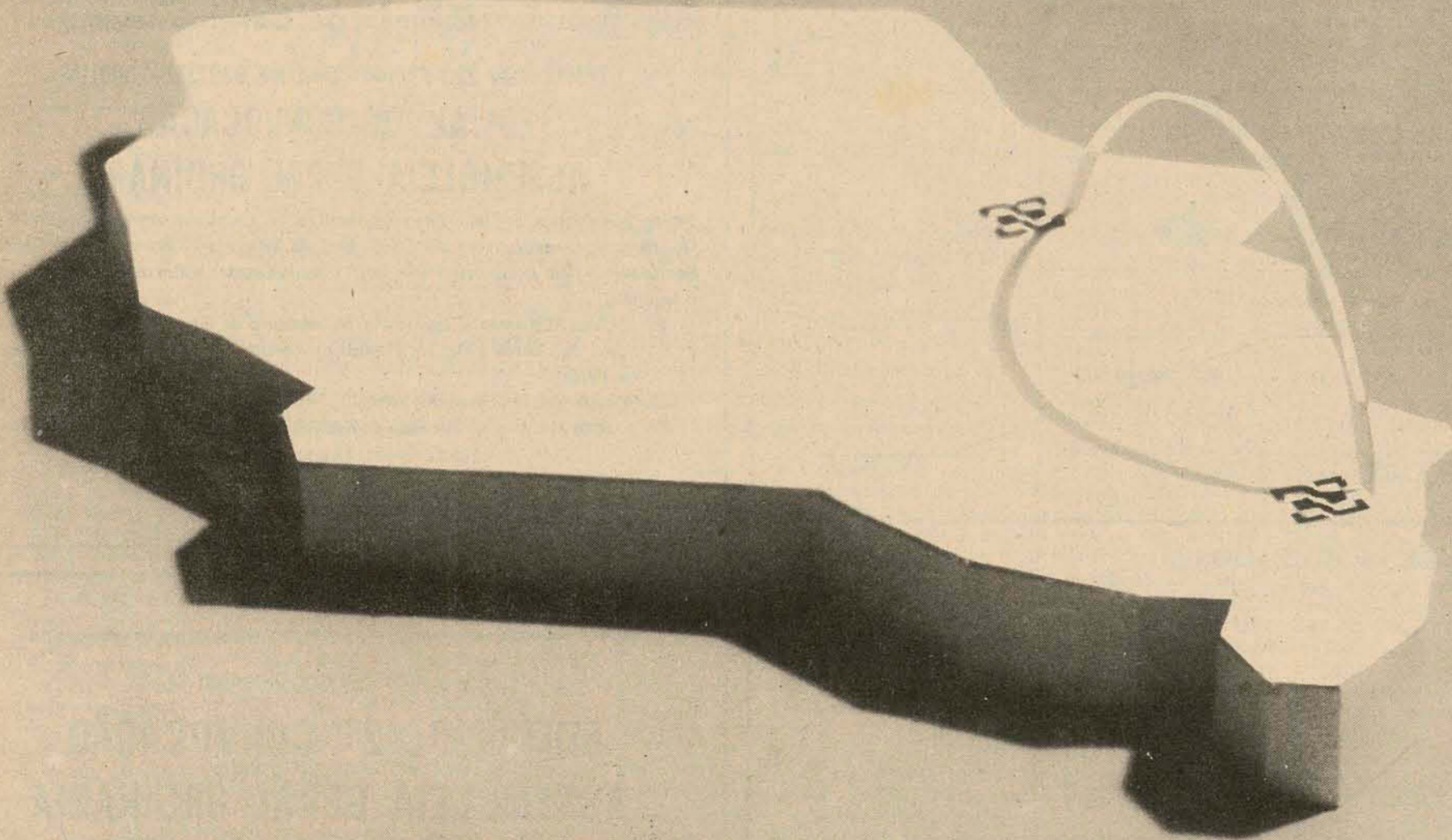

ENCURTANDO DISTÂNCIAS

BRITA COM GRANULOMETRIA PERFEITA



PEDRITA

FONE 220037 - FLORIANÓPOLIS
ATENDIMENTO EM TODO ESTADO

CARBONÍFERA PRÓSPERA S.A.

C.G.C. 83.647.545/0001-11

ASSEMBLÉIA GERAL ORDINÁRIA

EDITAL DE CONVOCAÇÃO

Ficam convidados os Senhores Acionistas da Carbonífera Próspera S/A, a comparecerem à Assembléia Geral Ordinária, a ser realizada no próximo dia 27 de abril de 1976, às 14,00 horas em sua sede social à Rua General Oswaldo Pinto da Veiga, no. 328, em Criciúma, Santa Catarina, para deliberarem sobre a seguinte Ordem do Dia:

- 1o.) Leitura, exame, discussão e aprovação do Relatório da Diretoria, Balanço Geral, Demonstração da Conta Lucros e Perdas, Parecer do Conselho Fiscal e documentos relativos ao exercício social encerrado em 31.12.75;
 - 2o.) Eleição da Diretoria para o período de 1976/1980;
 - 3o.) Eleição dos Membros do Conselho Fiscal;
 - 4o.) Fixação dos honorários da Diretoria e do Conselho Fiscal para o exercício de 1976;
 - 5o.) Outros assuntos de interesse da Sociedade.
- Criciúma, 30 de março de 1976.
Engo. Aloysio da Silva Moura
Presidente

CARBONÍFERA PRÓSPERA S/A
CGC - 83.647.545/0001-11

ASSEMBLÉIA GERAL EXTRAORDINÁRIA
EDITAL DE CONVOCAÇÃO

Ficam os Senhores Acionistas convidados na forma da Lei e dos Estatutos a comparecerem à Assembléia Geral Extraordinária, a ser realizada no dia 27.04.76, às 15 horas, na sede social da Empresa, em Criciúma, Estado de Santa Catarina, a fim de deliberarem sobre a seguinte Ordem do Dia:

- a) Proposta da Diretoria para aumento do Capital Social de Cr\$ 58.359.510,00 para Cr\$ 70.031.412,00 com recursos provenientes da Incorporação de Reserva da Correção Monetária do Imobilizado - Cr\$ 30.140,83, Reserva para Manutenção de Capital de Giro Próprio - Cr\$ 10.292.915,17, Recursos para Aumento de Capital - Cr\$ 1.348.846,00.
 - b) Alteração do artigo 6o. dos Estatutos Sociais.
- Criciúma, 30 de março de 1976.
Engo. Aloysio da Silva Moura
Presidente

VERTIGEM
ALEGRIA
COLORIDO

INTERNACIONAL GRAND PARK

No aterro da BAÍA SUL (em frente ao Mercado)

PARA TODAS
AS IDADES
HOJE AS 14 HS.

Acidentes de trabalho fazem mais duas vítimas fatais

A Delegacia de Segurança Pessoal registrou nos últimos dias dois acidentes de trabalho, com vítimas fatais, sendo que um deles aconteceu por volta das 8 horas de antontem, no centro da cidade.

O fato ocorreu na rua Jerônimo Coelho, na esquina com a Vidal Ramos, quando uma pipa com água, que era transportada pelo caminhão Chevrolet, placas AW-1605 (Florianópolis), rolou sobre a vítima, imprimando-a contra a carroceria.

Segundo informou o motorista do caminhão, Luiz Fernando Costa (residente à rua João Pinto, no Dormitório Terezinha), a carga bateu em um fio telefônico, fazendo-a deslocar na carroceria.

A vítima, o servente de pedreiro Volnei Santos de Aguiar (20 anos, solteiro, natural de Imaruê de Laguna, onde residia), viajava na carroceria do caminhão, com a missão de levantar os fios que cruzam a rua, e, por um momento de distração, deixou de fazê-lo, o que custou sua própria vida.

Volnei faleceu no Hospital de Caridade, aproximadamente uma hora depois do acidente. EM ANITÁPOLIS

O outro acidente de trabalho registrado pela DSP, ocorreu no município de Anitápolis, tendo por vítima fatal o carpinteiro Germano Pedro José (59 anos, casado, natural de Orleans e residente no distrito de Maracujá).

O carpinteiro faleceu antontem no Hospital São Sebastião, em Anitápolis, onde permanece internado desde o primeiro dia de abril, data que sofreu o acidente em seu local de trabalho.

O fato ocorreu por volta das 7 horas, quando a vítima caiu de um barranco, com altura regular, e foi registrado pela polícia local, sendo, entretanto, extraída ontem, na Delegacia de Segurança Pessoal, a guia cadavérica.

Jovem da extorsão é filho de vereador amigo do médico

Chapecô (Sucursal) - O médico Valmor Lunardi não conseguiu esconder sua surpresa ao reconhecer no jovem estudante Luiz Carlos da Silva - um dos que tentaram extorquir-lhe dinheiro em troca de tranquilidade - "o filho de um grande amigo e ex-funcionário do Hospital Santo Antônio, que é o vereador Dórico da Silva". A declaração foi feita pelo diretor do Centro Regional de Saúde, durante entrevista concedida ontem à Imprensa, em Chapecô, oportunidade em que o médico ameaçado contou o drama que viveu no começo desta semana, após ter recebido uma carta de extorsão com ameaça de seqüestro de um de seus filhos. Revelou que conhece Luiz Carlos desde criança, pois está radicado na região há muitos anos e mantém um bom relacionamento com seu pai. Com relação ao outro envolvido na trama, o alfaiate Lírio Vezzaro, que é um profissional conceituado em Chapecô, o médico afirmou não conhecê-lo.

Procurando evitar detalhes sobre a transação realizada para levantar a quantia exigida pelos desconhecidos - 100 mil cruzeiros -, o médico revelou que sua esposa, D. Glenda, discordou da sugestão policial, que era a de substituir o dinheiro por maços de papel. Revelou que a preocupação dela era a de sofrer represália por parte dos autores da ameaça, caso eles não tivessem sido presos em flagrante como aconteceu. O Sr. Valmor Lunardi manifestou seus agradecimentos à equipe do delegado José Enio Gonçalves e se disse impressionado com a ação policial, que resultou na prisão da dupla.

De outra parte, o delegado regional da Comarca encaminhou ontem os autos do processo crime, em que estão indicados o estudante Luiz Carlos da Silva e o alfaiate Lírio Vezzaro. O processo foi recebido pelo juiz Luiz Alberto da Costa, que deverá interrogar os acusados e ouvir como testemunhas o casal Sutilli, além de outras pessoas envolvidas, como é o caso da família do médico. Os dois indiciados permaneceram presos em Chapecô, aguardando o pronunciamento do juiz.

Sevilhano Branco, quando pretendia fugir no Volks Sedan, chapa IM-4009, do Rio de Janeiro, de propriedade de sua amásia Rita Lemos, sendo que o respectivo certificado está datado de 5 de março último.

Mariscot foi recapturado pela polícia paulista em Marília

O ex-policia Maricel Mariscot acusado pela polícia do Rio de chefiar o esquadrão da morte e de uma série de outros crimes e que havia fugido do presídio da Ilha Grande há alguns meses foi preso num estacionamento na rua 4 de Abril na cidade de Marília, interior paulista, a 600 quilômetros da capital após ser reconhecido por populares que imediatamente denunciaram sua presença na cidade à polícia local.

A prisão de Maricel Mariscot ocorreu às 18 horas de antontem, quando ele deixava a residência de uma amiga naquela cidade dona da Boutique "Chez Marie" bastante conhecida na cidade. O ex-policia não esboçou qualquer reação ao ser preso e algemado por dois investigadores. Tinha consigo um Colt 45 carregado e um pente de balas sobressalente além de 600 dólares em dinheiro.

O delegado regional de polícia de Marília, Roberto Cardoso de Melo Tucunduva, em companhia do coordenador da Ciop, coronel Mero Mendes Ferreira, o levou para São Paulo em três viaturas, pois foram detidos também a amásia de Mariscot, Rita Lemos, a irmã desta, Aida Aparecida Lemos Brito e seu marido José Simões Brito.

A prisão do "ex-homem de ouro" da polícia carioca foi resultante de uma denúncia, cujos pormenores a polícia mantém em segredo. Disse o próprio delegado Tucunduva aos jornalistas que ele foi detido num posto de estacionamento, pelos investigadores João Figueira Lopes e Luiz

Choque de Volks deixa seis feridos

Itajaí (Sucursal) - Seis pessoas feridas, uma das quais em estado grave, foi o saldo de uma violenta colisão registrada no quilômetro 90 da BR-101, envolvendo dois Volks que trafegavam naquela rodovia. Um dos passageiros, Jair José da Cunha, foi atendido no Hospital Marieta Konder Bornhausen e ontem foi removido para Blumenau, onde permanece hospitalizado com fratura de crânio. Os demais cinco feridos já foram liberados do hospital de Itajaí. Os prejuízos foram de grande monta pois os dois veículos tiveram a parte dianteira totalmente destruída.

A tentativa de ultrapassagem de um dos carros foi a causa do acidente, segundo se apurou. O Volks de placas LH-3433 (Rio de Janeiro) dirigido por Carlos Heitor de Oliveira (casado, 46 anos) não conseguiu vencer uma ultrapassagem e colidiu com o outro que transitava em sentido contrário. A sogra do motorista Carlos Oliveira, que o acompanhava, nada sofreu, mas ele teve que ser atendido no hospital de Itajaí.

O outro Volks envolvido no acidente, tem a placa DG-3455, de São Paulo, e era conduzido por Francisco Reinaldo. Nele viajavam mais quatro pessoas que, juntamente com o motorista receberam ferimentos generalizados, exceto Jair José da Cunha, que permanece intestado. As demais vítimas são o motorista Francisco Reinaldo (casado, 38 anos), seu irmão José Reinaldo (casado, 40 anos, residente à Rua Jaborá, 225, no bairro Garcia, em Blumenau), além dos irmãos Jair José da Cunha (22 anos), Jamil José da Cunha (18 anos) e José da Cunha (24 anos), todos residentes à Rua Sete de Setembro, 198, em Gaspar.

Motorista se fere em colisão no Estreito

Apenas uma colisão foi registrada ontem pela Delegacia de Pessoal, quanto foram envolvidos dois veículos com placas da Capital e de Camboriú, resultando ferimentos leves em um dos motoristas.

O acidente ocorreu na rua Max Schranr, defronte ao Supermercado Comper, no Estreito, por volta das 12 horas, quando o Volks AB-6579, que tinha ao volante o proprietário Edgar Rodrigues de Oliveira, fiscal da Prefeitura de São José, colidiu com o automóvel Itamarati, chapas (Camboriú) CB-0002. O veículo era conduzido pelo proprietário Antônio Fadel Filho, 72 anos, casado, residente à rua Cristóvão Alexandre, 25 fundos, na Praça da Matriz, em Camboriú onde possui uma casa de comércio.

A única vítima, o motorista do Volks, Edgar Rodrigues de Oliveira (40 anos, casado, que mora na Travessa Eivaldo Schaffer, 29, no Estreito), foi medicada no Hospital de Caridade, com leves escoriações.

CONSTRUTORA E IMOBILIÁRIA BERCATON LTDA.

Rua: Cel. Pedro Demoro, no. 1825
Estreito - Florianópolis - SC
CREA 4918 - CRCL 41
Fones: 44-2966 - 44-0368

VENDEMOS

APARTAMENTOS BEIRA-MAR NORTE
Contendo 3 quartos, com ou sem suite, e demais dependências.

EXCELENTE RESIDÊNCIA EM ACABAMENTO - CAMPINAS

Localiza-se junto à nova Avenida BR-101 - Ponte Colombo Salles - contendo suite, 2 quartos, BWC social, living, cozinha, dependência completa de empregada, área de serviço, garagem para 2 carros, churrasqueira, 180m2 de área construída. Possibilidades de amplo financiamento.

RESIDÊNCIA ESPECIAL - JARDIM SUL BRASIL
Contendo suite, 2 quartos, living, sala de estar íntima, BWCs, cozinha, dependência de empregada, garagem, área de serviço. Em acabamento, 187m2 de área construída. Cr\$ 650.000,00.

AGRÔNOMICA - ÓTIMA RESIDÊNCIA DE ALVENARIA
Contendo suite, 2 quartos, BWC, living com 23,50m2, copa, cozinha, dependência completa de empregada, garagem, área de serviço. 140m2 de construção. Carpet, esquadria de alumínio, azulejo decorado. Cr\$ 420.000,00. Entrada e saldo financiado.

APARTAMENTO PRAIA DO MEIO COM 105m2
2 quartos, com armário embutido, sala, cozinha, área de serviço, BWC social, garagem para 2 carros, BWC de serviço. Todo acabamento 6mm, cozinha, armário americano com aquecimento a gás central e ar condicionado no quarto de casal. Cr\$ 280.000,00

ÓTIMA RESIDÊNCIA EM COQUEIROS COM 230m2
Excelente vista panorâmica com suite, 2 quartos com sacada, BWC social, escritório, living, sala jantar, cozinha, área de serviço, dependência de empregada e garagem. Com possibilidade de aceitar terreno como parte de pagamento.

ALUGAMOS

- Galpão com máquinas no Estreito, próprio para fabricação de móveis. Cr\$ 1.500,00, mediante aquisição das máquinas

- Ampla sala comercial com 120m2. Cr\$ 4.000,00 (Estreito)

Residência de madeira no Estreito. Cr\$ 3.000,00

NINGUÉM INVEJA NINGUÉM POR VESTIR BEM



Os preços e o bom gosto das roupas e agasalhos da GRUTINHA NIVELAM

Japona de veludo rapazes	151,00
Camisas malha olímpica	35,00
Calça malha p/homem	49,00
Calças veludo p/homem	172,00
Calças malha, fino acabamento p/homem	117,00
Ternos digno de um príncipe	392,00
Paletô veludo xadrez homem	372,00



Casacos e blusas malha	87,00
Casacos malhas lindos	115,00
Elegantes casacos 7/8	310,00
Conjuntos modernos brim camurçado	240,00
Vestidos manga comprida	115,00
Belos e bons vestidos malha	245,00
Eslaques brim camurçado	133,00
Blusas malha algodão manga comprida	27,00
Casaquinhos malha	40,00



Conjuntos blusão e eslaque	189,00
Lindos eslaques camurçados.	117,00
Eslaque malha	131,00
Blusas malha pura lã	110,00
Blusas malha algodão	19,00

cama mesa banho

Bons cobertores casal	49,00
Ótimos acolchoados cetim casal	123,00
Acolchoados casal cedrolin	111,00
Belo pijama malha peluciada	75,00
Guarnições de chá	25,00
Toalhas rosto	7,00
Toalhas de banho	14,00

A GRUTINHA Cons. MAFRA, 44

NA TEORIA, TODOS OS DISJUNTORES TERMO-MAGNÉTICOS SÃO IGUAIS. NA PRÁTICA, A QUALIDADE GE É A GRANDE DIFERENÇA.

Ao instalar um disjuntor termo-magnético, você deseja, principalmente, segurança total contra sobrecargas e curtos-circuitos, que podem provocar incêndios. Por isso, a GE do Brasil lança sua nova linha de disjuntores tipo TQC, totalmente fabricada no Brasil, com o mais rígido controle de qualidade já utilizado no setor de eletricidade.

O resultado é a confiabilidade absoluta na calibração, desligamento instantâneo de todos os pólos para bi e tripolares e durabilidade testada para 10.000 operações de liga-desliga.

Agora, você não tem mais desculpas para escolher disjuntores termo-magnéticos no escuro: já existe a garantia de qualidade GE.

GENERAL ELECTRIC DO BRASIL S.A.
DEPARTAMENTO DE MATERIAL PARA INSTALAÇÕES ELÉTRICAS
Pça. Papa João XXIII, 28 - Cx. Postal, 49 - Fone: 333-3188 - R. 47
Cidade Industrial - Contagem - M.G.



PARANÁ E SANTA CATARINA

CURITIBA (PR):
Rua André de Barros, 715 - Fone: 22-1251
Vendas: Sergio Roberto Sabatke

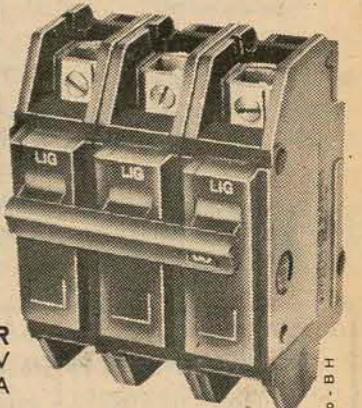

TRIPOLAR
240/415 V
10-100 A

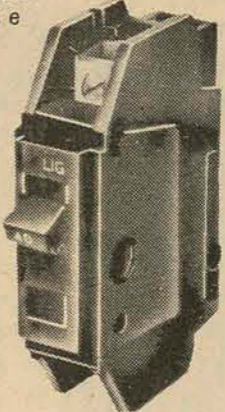

UNIPOLAR
120/240 V
10-100 A

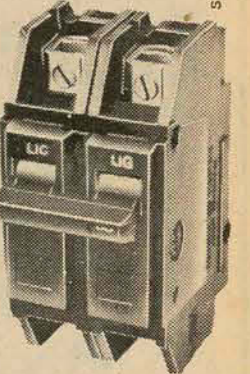

BIPOLAR
240/415 V
10-100 A



A CRESCIUMENSE ENCURTA A VIAGEM DE SUA ENCOMENDA

De São Paulo para Joinville, Blumenau, Florianópolis, Laguna, Tubarão, Criciúma, Araranguá, Torres, Capão da Canoa, Tramandaí, Osório e Porto Alegre (todo o litoral), a sua encomenda chega mais rápido pelo EXPRESSO CRESCIUMENSE. A CRESCIUMENSE mantém uma frota completa de novos veículos tipo Furgão, que garantirá num abrir e fechar de olhos a entrega de sua mercadoria.

Se a sua encomenda for entregue até as 18 horas em qualquer agência da CRESCIUMENSE, ela chegará no dia seguinte.

CRESCIUMENSE: Garantia de entrega no prazo certo.

Beto Stodieck

Um mafuá no aterro

Na revista **Homem**, a que está nas bancas, podemos nos deliciar com excelente texto de autoria do professor **Silvio Coelho dos Santos**, daqui mesmo, sobre as peripécias de um autêntico caçador de índios, caçado pelo autor por volta de 1972, em Santa Rosa de Lima, interior de Santa Catarina, e que a revista insiste ser interior do Paraná.

Pelo que se via em televisados anúncios, a sensação que todos tinham do parque que se instalava no melhor ponto do aterro da Baía Sul era a de que seria uma maravilha, autêntico **Play Center**, no melhor estilo de São Paulo, sempre grandiosa em transações no gênero.

A medida que o parque surgia, a crista ia caindo e todos já podiam notar de que a coisa não era bem assim.

Parque em funcionamento, uma confirmação: na TV era muito mais bonito do que no aterro. . .

E os inevitáveis comentários surgiram. Uns afirmam que já viram este parque em algum lugar. Outros confirmam: nos vídeos de aparelhos de televisão. Não no comentado anúncio, mas em novelas. É o autêntico parque de novela, onde a rede Globo adora dar o clima de festa nos seus enredos ambientados no interior brasileiro. Há quem tenha ido até lá para ver se encontrava a Regina Duarte, a moça do parquinho, da falecida novela O Primeiro Amor. . .

Entre as atrações anunciadas e que o ilhéu não viu sequer a sombra, encontra-se, exatamente, a mais esperada, a **Montanha Russa**. Provavelmente foi interdita. . .

Diz onde trabalhas que diremos tua produção

Ravi Shankar, ele mesmo, o tocador de cítara, indú que influenciou toda uma fase da carreira dos **Beatles**, estará se apresentando no **Clube Doze** de Agosto no dia 22 de maio, um sábado.

O Tribunal Regional Eleitoral é o único tribunal federal lotado em Santa Catarina. Apesar disso, suas instalações não poderiam ser, apesar da importância, mais desapropriadas.

(Des)acomodados em três velhos edifícios, os funcionários não têm a mínima condição de conforto, não têm ânimos de maiores produções, mesmo em época eleitoral.

Se o Governo do Estado doasse terreno para a construção de uma sede condizente, com toda a certeza o Tribunal Superior Eleitoral, lá de Brasília, tomaria por insinuação e partiria para a execução de uma sede digna de sua importância, a exemplo dos modernos e confortáveis edifícios já construídos em quase todas as capitais brasileiras.

Um toque de classe

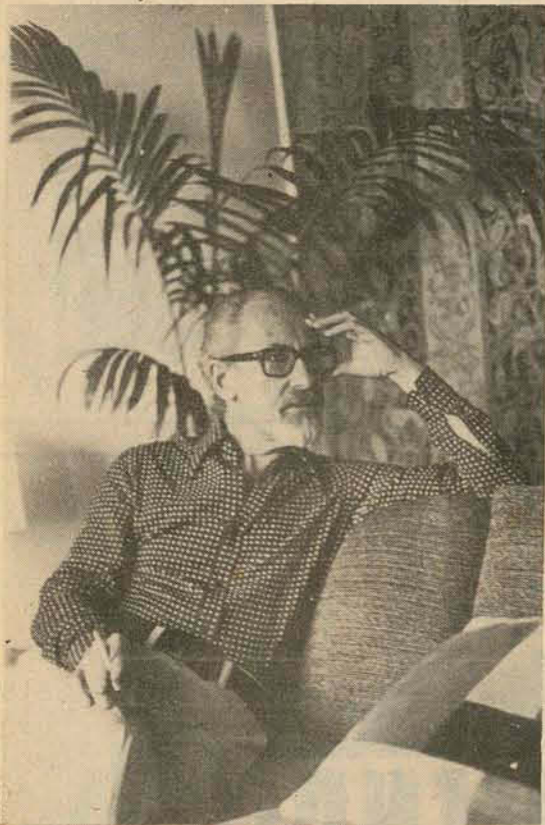

George Valère Joseph van Hoff Frères de Marville ou simplesmente **George van Hoff** (o da foto), é o arquiteto-decorador belga, formado pela **École de Beaux Arts de Bruxelas**, que está fazendo o maior su onde quer que ponha suas talentosas mãos, quer casas ou apartamentos e, agora, halls de edifícios.

E esta coluna está abrindo espaço para van Hoff para anunciar que acabou de ser contratado pela **A. Gonzaga** para fazer o hall de entrada do edifício Solar de Heildelberg (o primeiro de uma série) onde utilizará obras de artistas plásticos de Santa Catarina. Bola branca para o homem, diria **Ibrahim Sued**.

Rodrigo nas telas cinematográficas

Está passando nas telas de inúmeros cinemas do Rio e São Paulo um documentário, da Agência Nacional, sobre o nosso **Rodrigo de Haro**, onde é comparado ao inglês **Aubrey Beardsley**, além de **Modigliani** e **Boticelli** - "o que é mais ou menos transformado num museu de pintura", no dizer da Coluna Informe JB do Jornal do Brasil.

Quem já assistiu, garante que a qualidade do documentário é boa, o que o JB discorda, dando a entender de que o filminho fica muito a dever à arte de Rodrigo.

O grande problema do documentário, e isso é opinião geral, é o narrador. Por exemplo: **art-decò**, na imposta voz, vira, como mágica, **art-decor**, assim mesmo, com ó bem aberto e um inexistente **r** final. . .

Benito di Paula é o ovo de Páscoa que o LIC dará aos seus associados no próximo sábado, dia 17. Mas não se trata de um presente de "graça": as mesas já estão sendo sorteadas (método Doze) na secretaria do clube aos preços de **Cr\$ 250,00** (no salão) e **Cr\$ 100,00** (na pérgola).

Teatro é cultura

- Alô, de onde fala?
- É do **Treatro**.
- Daonde?
- Do **Treatro Arvaro de Calvalho**.
- O diretor está?
- Não, o **deretchor** só a talde.

(Rápido desligar).

Carlos Muller, o **colunista**, é um dos mais assíduos frequentadores da **FURB**, que é a **Universidade dos blumenuenses**. É que ele é aplicado aluno do primeiro ano do curso de **Letras**. Sem dívida um moço letrado.

Cinema

Darci Costa



Quo Vadis - de Mervin Leroy

Rollerball - Os Gladiadores do Futuro - No ano de 2018, face à ausência de guerras e outros problemas, a válvula de escape para a violência passa a ser o esporte; o rollerball é um esporte criado pelas grandes corporações que dominam o mundo, para provar a inutilidade do esforço individual. Espetáculo inteligente e magnificamente conduzido por **Norman Jewison**; **James Caan**, **John Housemann**, **Maud Adams**, **John Beck** e **Moses Gunn** lideram o elenco - **Censura 16 anos. Ccontur - 2 - 4,15 - 7,45 - 9,45 horas**

O Trapalhão na Ilha do Tesouro - Comédia nacional de **J.B. Tanko**, com **Renato Aragão** e **Dedê Santana**. **Censura 5 anos. São José - 3 - 7,45 horas**

Quo Vadis - Reapresentação. Espetáculo onde a narrativa tem conotações de cunho religioso, em filme cuja linha é de superprodução. **Robert Taylor**, **Deborah Kerr**, **Peter Ustinov**, **Leo Genn** são alguns dos nomes do grande elenco. A direção é de **Mervin Leroy**, em momento de pouquíssima inspiração. **São José - 9,45 horas - Coral - 2 - 5 - 8 horas**

O Prisioneira da Ilha dos Tubarões - Com **Stan Cooper**, **Maria Pia Conte** - **Censura 14 anos. Ritz - 5 - 7,45 - 9,45 horas**

A Fêmea de Bruce Lee, com **Judy Lee**

Um Beatle no Paraíso, com **Peter Sellers** - **Roxy - 2 - 8 horas**

Aventuras na Neve de **Norm Tokar**, com **Dean Jones**, **Nancy Olsen**. **Censura 14 anos. Jalisco - 8 horas**

Os Comandos Atacam na Hora H - com **Dale Cumings**

O Ladrão de Bicicletas - **Censura 18 anos. Glória - 8 horas**

Jesus de Nazaré - **Rajá 8 horas**

Horóscopo

Omar Cardoso

ÁRIES - Dia em que tudo lhe airá bem. Evite o excesso de trabalho e não se precipite. OS mais importantes assuntos serão contornados. Dê mais atenção aos compromissos sociais. Cuidado com a aparência. Procure realizar-se ao máximo, quinzena do mês.

TOURO - Bom dia para concluir trabalhos importantes. Tudo que estava no plano embrionário, deverá receber novo alento. Não está no melhor período do ano, mas conseguirá algum resultado contando com a colaboração de terceiros. Provavelmente terá sucesso.

GÊMEOS - Dia feliz, principalmente no período da manhã. Certamente, suas tarefas poderão multiplicar-se, mas não se escravize. Um pouco de calma lhe fará bem. Procure divertir-se um pouco mais.

CÂNCER - Tudo poderá melhorar muito a partir do próximo dia 21. Conte com a colaboração de amigos e pessoas dedicadas ao seu trabalho. Cuidado com problemas sentimentais ou mesmo conjugais.

LEÃO - Dia promissor, no qual estarão estimulados os seus interesses e obter a colaboração de amigos. Contatos com pessoas do sexo oposto serão beneficiados em todos os sentidos. Surpresas agradáveis podem ser esperadas. Ganhos nos jogos e loteria.

VIRGEM - Procure ser mais simples usando o seu senso metódico em todas as suas decisões e atividades. Somente desta forma estará em condições de obter vantagens compensadoras. Prepare-se para melhorias progressivas depois da segunda

CLOSE

HOJE, NA TV CULTURA
18:30 - Canção para Isabel
19:00 - Um Dia, o Amor
19:45 - Xeque Mate
20:45 - Factorama
21:00 - A Grande Parada
22:30 - Manix
23:30 - Cinema Como no Cinema

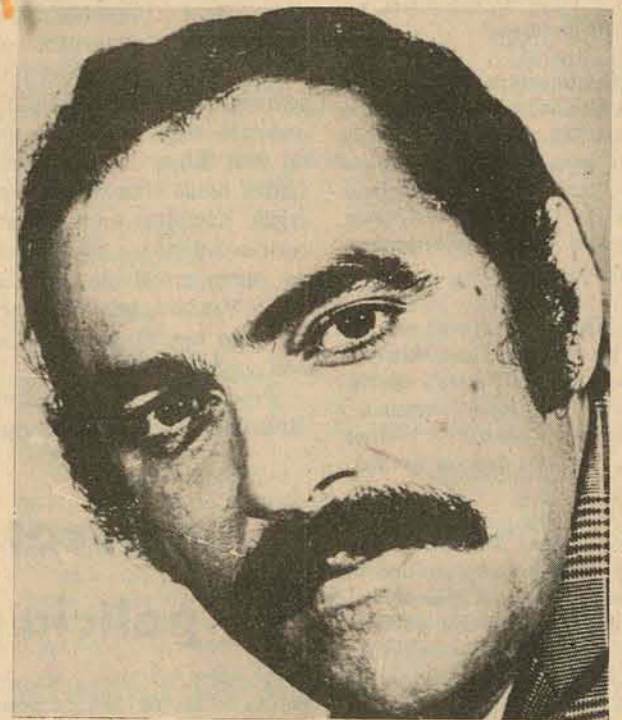

Breve, **Jonas Mello** estará novamente no vídeo. Ele será a figura central de "Os Discípulos de Judas".

ROTEIRO

Tony Ferreira aparecendo em novo filme (".) Na Rádio Anita, você encontra um mundo exclusivo, cheio de sons (".) Uma recomendação de **Jorge Sade**: "Visite galerias de arte, habitue-se a ler, veja bons filmes, ouça boa música e vá a teatros" (".) Em **Blumenau**, continua fazendo sucesso a mostra em comemoração aos dezoito anos de arte de **Elke Hering Bell** (".) Sexta, às 21 horas, você assiste no Canal 6, "Clube dos Artistas" (".) "Versus" já está circulando em **Florianópolis** (".) **Sálvio de Oliveira**, da boutique "Garage", prometoendo muitas novidades para breve no setor de artes plásticas (".) **Vera Nunes** vive a sofrida personagem **Arlinda**, que atua com destaque em "Um Dia, o Amor". **Silney**, filho de 13 anos de **Vera**, acompanha de casa todo o trabalho de sua mãe e não vê a hora de "Arlinda" entrar numa boa, para não ter que vê-la mais chorando na TV.



ALDORI O. SILVA. Ele é o moco que está por trás da máquina, registrando os acontecimentos, fazendo as pessoas, perpetuando as coisas. **Aldori** é um dos bons profissionais com que a **TV Cultura** conta para que tudo possa funcionar com perfeição.

"PRÊMIO LAÉRCIO COSTA DE ARTES GRÁFICAS"

Os meios publicitários mais expressivos de **Florianópolis** estão se movimentando com a finalidade de valorizar o trabalho do homem de propaganda da Ilha, depois de uma idéia para que seja instituído o "Prêmio **Laércio Costa** de Artes Gráficas", em memória do publicitário e artista plástico recentemente falecido.

Fique por cima em matéria de impressos

Use impressos em ALTO-RELÉVO

- CARTÕES DE VISITA
- CONVITES DE CASAMENTO
- ALTO-RELEVO TIMBRADO E AMERICANO
- IMPRESSOS COMUNS EM GERAL



Pça. Pereira Oliveira, 12 - Centro Florianópolis - Santa Catarina TEL.: 22-0490

LEIA E DIVULGUE O ESTADO

LIC- LAGOA IATE CLUBE

AVISO

Face a intensa procura de reserva de mesas para a apresentação de **BENITO DE PAULA**, no próximo dia 17, a Diretoria resolveu:

- 1) As mesas serão vendidas mediante sorteio;
- 2) As inscrições para o sorteio deverão ser feitas na Secretaria do Clube, até as 18 horas do dia 15/04/76 (quinta-feira) e até as 18 horas do dia 16/04/76 (sexta-feira) na Sede Social, por cartões quitos com a Tesouraria (mês de abril inclusive);
- 3) O sorteio será procedido no dia 16/04/76, às 20 horas na Sede Social, seguindo-se a escolha das mesas pelos sorteados;
- 4) As mesas do salão serão vendidas aos sorteados pelo preço de **Cr\$ 250,00** e as mesas da pérgola, sob a marquise, ao preço de **Cr\$ 100,00**;
- 5) Convites para não associados, serão fornecidos mediante requisição (modelo à disposição na Tesouraria) ao preço de: **Cr\$ 300,00** - para casal **Cr\$ 200,00** - individual
- 6) A apresentação da carteira social, com o comprovante do pagamento da Taxa de Manutenção, será rigorosamente exigida na Portaria, inclusive para dependentes.

Florianópolis, 12 de abril de 1976 A DIRETORIA

MURAL

SaintClair Monteiro

Um criador de gênio e sua obra, que é a exortação do belo.



Encerrada domingo último sua exposição na Eucatexpo, Rodrigo de Haro retomou nesta semana para a Ilha e, virtualmente, para o "Sítio da Toutinegra", em Santo Antônio de Lisboa. Trazendo, na bagagem dos poucos quadros restantes dessa mostra, o arquivo de uma calorosa referência da crítica gaúcha. O destaque e a manifestação definitiva sobre o artista catarinense foram constantes, por esses dias, em todos os jornais de Porto Alegre e reconheceram o valor de um dos mais vigorosos e brilhantes criadores da arte feita contemporânea nos ateliês do Brasil. Uma dessas publicações, entrevista saída no jornal Folha da Manhã, além de fundamentar a importância do trabalho do artista, traz visão exata e lúcida de outro lado de sua obra, na conceitualização amadurecida e liberta do "cavalheiro andante" que só tem um compromisso — o de sua própria arte. E vale a pena transcrever:

"Enquanto espalha tinta acrílica preta sobre um detalhe que não lhe agrada num quadro de flores ("esta cara no vaso está muito branca, ressaltando demais"), Rodrigo observa pausadamente, sem tirar os olhos do trabalho do pincel: "No nosso mundo burguês, o belo não se identifica com o bom. Vivemos num mundo neurótico que os dissocia, que eleje o útil como bom. O homem enquanto feliz tenta viver rodeado de beleza. Nossa realidade urbana é um exemplo claro da infelicidade humana atual".

Filho de artista (seu pai é o pintor Martinho de Haro), Rodrigo lembra que desenvolveu sua sensibilidade artística em circunstâncias muito particulares. "Eu só fui perceber que

ser pintor ou artista é algo menos corriqueiro já na adolescência. Eu achava que a função de toda pessoa era pintar, como meu pai fazia. Minha família me apoiou muito nos meus primeiros contatos com a arte, não interrompi nunca meu trabalho. Da infância ao posicionamento mais consciente foi tudo uma consequência lógica".

Rodrigo é um autodidata no sentido estrito, isto é, nunca cursou Escola de Belas Artes. "Com 15 anos eu deixei de ir às aulas e esta foi uma decisão sábia. O tempo que as pessoas ficam se debatendo para se afirmar na escolha de uma carreira, foi utilizado por mim para prosseguir o que já estava fazendo, desenvolvendo cada vez mais minha forma de expressão".

Exatamente por ter um grande mestre (meu pai), que nunca se preocupou em me moldar a sua maneira, é que não precisei cursar Belas Artes. Isso seria apenas reprise de conceitos, já que o importante em pintura é saber que o que se pode transmitir é muito pouco. Aprendi técnicas. A criar ninguém consegue aprender. Inclusive a técnica, depois de um certo ponto, vai surgindo à medida da necessidade pessoal do artista.

ORIENTALISMO

A clara influência oriental sofrida por seus trabalhos não é, segundo de Haro, um efeito buscado deliberadamente. "O escritor argentino Jorge Luiz Borges disse que o homem escreve apenas um livro, que a humanidade está sempre escrevendo um mesmo livro. Acredito também que se pinta sempre apenas um quadro. Tempos atrás, revendo desenhos de infância, observei que eu já tinha então os temas que me acompa-

nam até hoje nesta exposição: as figuras mascaradas e paramentadas, os andróginos, os vasos de flores. O que mudou com o tempo foram apenas as nuances, o aspecto plástico, a técnica e as cores. Meu tema foi sempre a figura humana e suas metamorfoses, o que faço de mais abstrato são as flores".

Em última análise, segundo o artista, "o tema é abstrato, o verdadeiro são as linhas e cores, os volumes e formas. É através do tema que executo sua catarse e sua abstração. Toda pintura, e a minha é um exemplo, tem um plano subliminar oculto pela figura. O observador tem que romper a barreira da figura para chegar à abstração".

Descrevendo seu conjunto de obras, em exposição em Porto Alegre, Rodrigo diz que ela é formada de duas vertentes básicas: as flores e as máscaras. "Nas flores não há discurso nem discussão alguma, são momentos de nirvana, de pura contemplação estética. As máscaras, que eu agrupo sob o nome genérico de baile de máscaras, é onde começa o drama, o trabalho redundantemente trágico, a solidão e incomunicabilidade".

INDIVIDUALISMO

A arte tem uma função religiosa, o artista é o herdeiro do Pagé indígena. Por isso creio que a função social da arte é voltar-se para o indivíduo. Acredito profundamente no individualismo. A arte é o baluarte do individualismo, mas isso não se contrapõe ao social como muitos colocam. Voltar-me para o indivíduo e não para a massa impositiva é meu posicionamento como artista. Eu dirijo o meu trabalho para alguém, mesmo sem rosto, mesmo desconhecido, mas indivíduo. Procu-ro fazer do meu trabalho um elemento de realização para a pessoa que olha

para ele. Uma espécie de consolo, de redenção. Expresso sentimentos que as pessoas pensam ser apenas delas e portanto um exercício de solidão. Ao expressá-los me relaciono com essas pessoas num nível mais profundo, demonstro que elas não estão sós".

Defender o belo e o individual num mundo massificado e feio não é assumir uma torre de marfim, segundo de Haro. "Observamos a preocupação poética e estética do homem como condição inerente de sua humanidade desde a época das cavernas e das pinturas murais até o artesanato popular dos nossos dias".

Defendendo seu conjunto de obras, em exposição em Porto Alegre, Rodrigo diz que ela é formada de duas vertentes básicas: as flores e as máscaras.

"Nas flores não há discurso nem discussão alguma, são momentos de nirvana, de pura contemplação estética. As máscaras, que eu agrupo sob o nome genérico de baile de máscaras, é onde começa o drama, o trabalho redundantemente trágico, a solidão e incomunicabilidade".

O pintor não acredita numa arte nacional, brasileira. "Não podemos levar a nossa sofisticação ao ponto de negar nossas raízes europeias. A maioria dos brasileiros, ao recuar na sua genealogia, chega à Europa. Nosso ego tem partículas dessas lembranças. Acontece que temos revolta pelo pai (Europa) e buscamos uma identidade nacional como se isso fosse possível. Acredito numa grande onda cósmica cultural sem necessidade de rompimentos. Os ciclos culturais independem daquilo que decidimos fazer. Não somos agentes mas frutos de uma cultura".

Rita de Cássia Baggio



A beleza da Sra. Rita de Cássia Baggio, colunista social do Correio Lageano

O núcleo regional da Associação Nacional de Professores Universitários de História incluiu a realização de uma exposição sobre a Evolução Industrial de Santa Catarina no programa que vem elaborando para o IX Simpósio da ANPUH. Para tanto, já vem mantendo contatos preliminares com industriais catarinenses visando a obter material.

Defendendo seu conjunto de obras, em exposição em Porto Alegre, Rodrigo diz que ela é formada de duas vertentes básicas: as flores e as máscaras. "Nas flores não há discurso nem discussão alguma, são momentos de nirvana, de pura contemplação estética. As máscaras, que eu agrupo sob o nome genérico de baile de máscaras, é onde começa o drama, o trabalho redundantemente trágico, a solidão e incomunicabilidade".

O pintor não acredita numa arte nacional, brasileira. "Não podemos levar a nossa sofisticação ao ponto de negar nossas raízes europeias. A maioria dos brasileiros, ao recuar na sua genealogia, chega à Europa. Nosso ego tem partículas dessas lembranças. Acontece que temos revolta pelo pai (Europa) e buscamos uma identidade nacional como se isso fosse possível. Acredito numa grande onda cósmica cultural sem necessidade de rompimentos. Os ciclos culturais independem daquilo que decidimos fazer. Não somos agentes mas frutos de uma cultura".

O pintor não acredita numa arte nacional, brasileira. "Não podemos levar a nossa sofisticação ao ponto de negar nossas raízes europeias. A maioria dos brasileiros, ao recuar na sua genealogia, chega à Europa. Nosso ego tem partículas dessas lembranças. Acontece que temos revolta pelo pai (Europa) e buscamos uma identidade nacional como se isso fosse possível. Acredito numa grande onda cósmica cultural sem necessidade de rompimentos. Os ciclos culturais independem daquilo que decidimos fazer. Não somos agentes mas frutos de uma cultura".

O pintor não acredita numa arte nacional, brasileira. "Não podemos levar a nossa sofisticação ao ponto de negar nossas raízes europeias. A maioria dos brasileiros, ao recuar na sua genealogia, chega à Europa. Nosso ego tem partículas dessas lembranças. Acontece que temos revolta pelo pai (Europa) e buscamos uma identidade nacional como se isso fosse possível. Acredito numa grande onda cósmica cultural sem necessidade de rompimentos. Os ciclos culturais independem daquilo que decidimos fazer. Não somos agentes mas frutos de uma cultura".

O pintor não acredita numa arte nacional, brasileira. "Não podemos levar a nossa sofisticação ao ponto de negar nossas raízes europeias. A maioria dos brasileiros, ao recuar na sua genealogia, chega à Europa. Nosso ego tem partículas dessas lembranças. Acontece que temos revolta pelo pai (Europa) e buscamos uma identidade nacional como se isso fosse possível. Acredito numa grande onda cósmica cultural sem necessidade de rompimentos. Os ciclos culturais independem daquilo que decidimos fazer. Não somos agentes mas frutos de uma cultura".

O pintor não acredita numa arte nacional, brasileira. "Não podemos levar a nossa sofisticação ao ponto de negar nossas raízes europeias. A maioria dos brasileiros, ao recuar na sua genealogia, chega à Europa. Nosso ego tem partículas dessas lembranças. Acontece que temos revolta pelo pai (Europa) e buscamos uma identidade nacional como se isso fosse possível. Acredito numa grande onda cósmica cultural sem necessidade de rompimentos. Os ciclos culturais independem daquilo que decidimos fazer. Não somos agentes mas frutos de uma cultura".

A peça "O Leito Nupcial" no Teatro Álvaro de Carvalho.

Chegando de uma viagem a Porto Alegre, o Chefe de Gabinete da Assembléia Legislativa, Dr. Angelo Bez.

A Companhia Distrito Industrial Sul Catarinense — CODISC — entregou ao BRDE os três primeiros projetos ligados ao Plano da Infraestrutura Física e Urbana do Distrito Industrial de Imbituba, cuja implantação será financiada pelo BNH, tendo o Banco Regional de Desenvolvimento do Extremo Sul

Em São Joaquim, realizou-se o II Encontro do Movimento Arenista Jovem do Planalto Central. Presentes ao Encontro os senadores Teotônio Vilela, João Calmon e Otair Becker.

Fui recebido por Anna Maria Tomaghi, em seu escritório na Urca, onde foi discutido assunto com referência à inauguração do Florianópolis Palace Hotel.

O coronel Alair Athayde e Sra., em sua visita a cidade de Joinville, adquiriram móveis em estilo na Himmelblau, para a decoração de sua residência em Petrópolis.

como agente financeiro. A entrega dos documentos foi feita ao diretor do BRDE, Ary Canguçu de Mesquita, pelo presidente e diretor de operações da Codisc, Sr. Nilson Boeing.

LIC — Segundo estou informado, sábado estará em nossa cidade para um show na tão esperada festa no Lagoa Iate Clube, Benito de Paula.

Djalba Bittencourt chegando de uma viagem a São Paulo, onde participou de uma elegante recepção no Terrace Itália.

Ainda sob cuidados médicos deixou o Hospital Celso Ramos e em sua residência está em fase de restabelecimento, o Sr. Alípio Pedro Perfeito.

CONDECORAÇÃO — O vice-cônsul da Suécia para Santa Catarina, Victor Félix Deeke, recebeu em Blumenau, a condecoração "Estrela do Norte", no mais alto grau, conferida

CONGRESSO — O Secretário de Tecnologia e Meio Ambiente do Estado de Santa Catarina, Dr. Augusto Baptista Pereira, em Ouro Preto, Belo Horizonte está participando do VI Congresso Brasileiro de Siderurgia.

DECORAÇÃO — Em São Paulo fui informado que George Van Hoff, acaba de assinar contrato para dar início a valiosas decorações naquela cidade.

pelos Reis da Suécia, em solenidade que contou com a presença do embaixador da Suécia no Brasil, Gunnar Lonaeus. O Governador Konder Reis se fez representar pelo secretário do Interior e Justiça, Zany Gonzaga, na citada solenidade.

O Banco Nacional da Habitação acaba de aprovar financiamento à Casan, no valor de Cr\$ 64.076.537,00, destinado às obras de melhoria do abastecimento de água do Município de Joinville. A comunicação foi feita ao Governador Konder Reis, pelo diretor do Banco, Alberto Klumb.

EM SÃO PAULO — Durante o jantar realizado sábado último no belo apartamento de Márcia e Osvald Ghedine, o casal, com muita simpatia comentava elogiando aos convidados que lá estavam, sua recente visita à capital catarinense, quando foram hóspedes do presidente da Caixa Econômica do Estado de SC e Sra. Dr. Paulo Bauer Filho.

CONGRESSO — O Secretário de Tecnologia e Meio Ambiente do Estado de Santa Catarina, Dr. Augusto Baptista Pereira, em Ouro Preto, Belo Horizonte está participando do VI Congresso Brasileiro de Siderurgia.

DECORAÇÃO — Em São Paulo fui informado que George Van Hoff, acaba de assinar contrato para dar início a valiosas decorações naquela cidade.

DECORAÇÃO — Em São Paulo fui informado que George Van Hoff, acaba de assinar contrato para dar início a valiosas decorações naquela cidade.



Betinha Pires festejou seus 15 anos no Clube do Penhasco



Perfeccionista, Rodrigo chega a retocar telas já emolduradas, poucos momentos antes de serem expostas na galeria.

Movimento

Até o dia 26 em Blumenau, no Teatro Carlos Gomes, a retrospectiva dos 19 anos de desenho de Elke Hering Bell. Com 200 trabalhos que contam a longa caminhada da artista, desde os tempos da aprendizagem com Heilmair até a proposição de hoje.

Florianópolis terá a sua primeira grande exposição do ano iniciada no dia 29, às 20h30m, no Ciesa Show Room do Edifício Apolo. Promoção Ceisa e mostrando o entalhe colorido de Maurício Pacheco, reconhecido mestre nacional em sua modalidade.

Curitiba tem até o dia 21, na Galeria de Arte do Centro Cultural Brasil-Estados Unidos, uma mostra dos trabalhos de Antônio Mir (gravura em metal). Nela o artista joinvilense coloca aspectos da tradição e do folclore da cidade, reunindo o acervo que foi elogiado por Adalce Aratijo.

Em Porto Alegre, até o dia 26, a Galeria Guignard, do Hotel Plaza São Rafael, expõe Jacintho Moraes, pintor brasileiro de consagração internacional. Sua pintura, segundo Walmir Ayala, é elaboradíssima e merece o mais sólido destaque nas artes plásticas contemporâneas.

A Galeria Côsme Velho, de São Paulo (Alameda Lorena, 1579), tem exposição, até o dia 25, de telas de Alfredo Volpi, indiscutivelmente um dos maiores pintores da América Latina e prodigioso captador e transfigurador de gentes, terras e coisas do Brasil.

Dois notáveis trabalhos de Selva Doll, surrealista uruguaia radicada em Porto Alegre, chegaram esta semana a Florianópolis, na coleção de Fernando Betzler. Selva, de incriveis proposições dalianas, mostrará aqui sua arte em julho próximo. No Ciesa Show Room.

CASA DAS CORTINAS

Confecção e instalação de cortinas em geral.

(Solicite Orçamento sem compromisso)

Ruas Santos Saraiva, 1.117 - Tel: 44-1791

Florianópolis - SC

ASSEMBLEIA GERAL ORDINÁRIA

CONVOCAÇÃO

Ficam os Srs. Acionistas da firma EMPRESAS ASSOCIADAS DE TRANSPORTE S/A, convidados a se reunirem em Assembleia Geral Ordinária, a realizar-se na Sede do Sindicato das Empresas de Transportes em Santa Catarina à Rua dos Ilhéus - Ed. Aplub - 110, andar, nesta cidade, às 20 horas do dia 22 de abril de 1976 a fim de tratar da seguinte:

- 1) Aprovação das Contas
 - 2) Encerramento das atividades da Sociedade
 - 3) Outros assuntos de interesse geral
- Florianópolis, 12 de abril de 1976
Luiz Alberto Vieira
Diretor Presidente

LAJE PRÉ-MOLDADA

PARA FORRO E PISO

MAIOR RAPIDEZ • ECONOMIA DE 30% • ENTREGA IMEDIATA QUALQUER QUANTIDADE • ATENDIMENTO em todo o estado com assistência técnica

REG. CREA, N.º 5.173 - 10.ª Região VENDAS: Rua Emílio Blum, 27 - Florianópolis - SC



APARELHOS PARA SURDEZ

Procedência: SUÍÇA, ALEMÃO e DINAMARQUESA. Assistência em qualquer marca de aparelho, mesmo que tenha comprado em outro lugar.

APARELHO ULTRA MODERNO
Completamente invisível o menor e mais leve de todos de som suave e natural

AUDISOM
Rua Felipe Schmidt, 27 - 3.º andar - Conjunto 312 Edifício Dias Velho - Fone: 22-6847 Florianópolis - SC.

Preencha e receba grátis o folheto "COMO OUVIR MELHOR"

Nome: _____
Endereço: _____
Cidade: _____
Estado: _____

GATÃO AUTOMÓVEIS

Brasília Amarelo	1974
Volsk 1.300 Branco Lotus	1974
Volsk 1.300 Vermelho Cereja	1969
Volsk 1.500 Azul	1973
Volsk 1.500 Branco Poliar	1972

COMPRA, VENDA E TROCA DE AUTOMÓVEIS - CRÉDITO IMEDIATO - RUA FRANCISCO TOLENTINO, 13 - TEL: 22-2980

JENDIROBA

AUTOMÓVEIS LTDA.

R. Sândanha Marinho Esq. de João Pinto
FONES: 22-0192 - 22-1392 - 22-2952

CHEVROLET OPALA CUPÊ VÁRIAS CORES	1976
CHEVROLET CHEVETTE VÁRIAS CORES	1976
CHEVROLET PICK-UP	1976
CHEVROLET CARAVAN	1976
OPALA QUATRO PORTAS	1973
OPALA CUPÊ	1972
CHEVETTE	1974
DODGE 1800	1975
CORCEL	1972
VOLKS 1.500	1974
CHEVROLET MALIBU	1968
MOTOCICLETA HONDA CB-3600	1976
BRASÍLIA	1976
LANCHA FIBRA DE VIDRO, TURBINA, TIPO GAIVOTA	

BEIRA MAR

COMERCIAL BEIRA MAR VEÍCULOS E REPRESENTAÇÕES LTDA

Av. Rubens de Arruda Ramos, (Beira Mar Norte), 210
FONE - 22-5757

Volkswagen Verde	1966
Volkswagen Branco	1969
Volkswagen Amarelo	1972
Volkswagen Azul	1973
Volkswagen TL Branco	1972
Volkswagen TL Bege	1974
Passat L.M. Amarelo	1975
Kombi Branca	1972
Karmanguia Vermelho	1968
Opala Cupê Amarelo	1973
Ford Corcel Vermelho	1974
Ford Maverick Marrom	1975
Ford Galaxie Bege	1967

DIPRONAL

DPTO. DE VENDA DE VEÍCULOS USADOS

MODELO	COR	ANO
1o.) Corcel luxo	Branco	1974
2o.) Corcel standard	Laranja	1974
3o.) Corcel GT	Marrom	1973
4o.) Corcel standard	Branco	1972
5o.) Corcel standard	Amarelo	1972
6o.) Maverick luxo	Azul c/vinil	1974
7o.) Maverick luxo	Amarelo ar condic.	1974
8o.) Maverick luxo	Prata metal.	1974
9o.) Maverick GT	Branco/preto	1973
10o.) Opala sedan 4 cil.	Marrom	1971
11o.) Opala sedan 4 cil.	Azul	1970
12o.) Opala coupê 4 cil.	Vermelho	1973
13o. Volks-TL	Branco	1972
14o.) Dodge GL	Branco	1974
15o.) Dodge SE	Amarelo	1972

DIPRONAL, paga melhor pelo seu veículo.

Rua Felipe Schmidt, 60

Fones: 22-3321 e 22-2197



O mais antigo revendedor autorizado Volkswagen de Florianópolis; lhe dá a certeza da melhor compra e a tranquilidade da melhor assistência técnica.
PABX: 44.26-11 - 44.24-01 - 44.22-01 - 44.20-01

C. RAMOS S.A. ENTENDE DE VOLKSWAGEN

"MANTEMOS EM ESTOQUE TODA LINHA DE VOLKSWAGEN OK" VEÍCULOS USADOS

TIPO	COR	ANO
KOMBI	BRANCO LOTUS	1972
KOMBI	AZUL DIAMANTE	1970
1.500	VERDE GUARUJÁ	1972
1.500	BRANCO LOTUS	1971
1.500	VERMELHO MONTANA	1972
1.300	BEGE	1972
1.300	BEGE	1970
PASSAT	BRANCO LOTUS	1975

Dispomos de motores 1300, 1500 e 1600 novos ou reconicionados à base de troca



REVENDEDOR AUTORIZADO



ESTOQUE DE VEÍCULOS

1.300 - AMARELO	1972
1.500 - VERMELHO	1973
SP "2" - AMARELO	1973
VARIANT - BRANCO	1974
KOMBI - VERDE	1974
KOMBI - BEGE	1974
VARIANT - AMARELO	1974
1.600 - BRANCO	1975
VARIANT - AZUL	1975
VARIANT - VERMELHO	1975
PASSAT - LARANJA	1975
PASSAT - COBRE	1975
OPALA - CARAMELO	1972
OPALA - VERMELHO	1973
MAVERICK - VERDE	1973
CORCEL - METÁLICO	1975
CHEVETTE - AMARELO	1976

QUALIDADE E ECONOMIA, TRANQUILIDADE COM A GARANTIA DE - AMAURI PEÇAS E VEÍCULOS LTDA - "FONE: 44-05-22"

POSSUIMOS TODA A LINHA VW 1976 EM EXPOSIÇÃO. VEÍCULOS USADOS DE QUALQUER MARCA. RUA: GAL. GASPARD DUTRA, 90 - ESTREITO. FONE: 4-05-22

florisa

Uma Empresa integrante do Grupo Sulbrasileiro
DISPONÍVEL TODA LINHA

19 76

VENHA CONHECER Nossos SISTEMAS DE FINANCIAMENTOS

Santos Saraiva, 554 - Estreito

440611	440201
440001	440401

Florianópolis Veículos S.A.

USADOS E REVISADOS

CORCEL - GT	1973
OPALA CUPÊ	1974
DODGE GRAND-SEDAN	1973
F-75 - 4x4	1974
CORCEL CUPÊ	71, 72, 73, 74
VOLKSWAGEN 1300	1975
GALAXIE	70, 71, 72
DODGE - 1800	1975
MAVERICK - LUXO	1974

DR. LUIZ CARLOS ESPINDOLA

CLÍNICA DE ENDOCRINOLOGIA NUTRIÇÃO E DIABETES

Tireoide - Obesidade - Diabetes - Alterações do Crescimento - Hirsutismo (pelos em mulher), infertilidade masculina e feminina.
Comunica a transferência de seu consultório para rua Felipe Schmidt no. 58 - Ed. Florêncio Costa (Comasa) - sala 1102/1104/ fone 22-3664 - Fpolis.

DR. EDIVAN JAEGER

Clínica Geral - Edifício Fleming.
Diariamente - Av. Othon Gama D'Eça, 153 - 6o. andar - fone 22-1523.

DR. HÉLIO MENDES CLÍNICA MÉDICA

Rua Jerônimo Coelho 359 - 1o. andar - sala 12. Horário: 2as., 4as., e 6as. feiras das 14,00 às 15,30 horas.
Telefone 22-3554.

VENDE-SE

Ford Corcel, 71, cupê, equipado em ótimo estado de conservação.
Tratar: pelo fone 44-1813.

JEEP

Universal, ano 76/11.000km. Preço: Cr\$ 28.000,00. Tratar: fone 22-0420.

CAMINHÃO FNM

1966 - trução. Ótimo estado.
Cr\$ 123.000,00. Vende-se à vista ou pequeno prazo. Ver com o Sr. Osvaldo no Jardim Atlântico.

COMPRO PIANO USADO

Tratar: fone 44-2588, Com Doralice.

IMPRESSORES

Precisa-se de 2 (dois) impressores para máquina de anilina e um colador de rolos que sejam profissionais para trabalhar na Fábrica de bobinas impressas em Florianópolis para admissão imediata, exige-se referências. Tratar à rua Conselheiro Mafra, 99, ou pelo telefone 22-8092 com Sr. Valdir.

SINDICATO DOS TRABALHADORES NAS INDÚSTRIAS GRÁFICAS DE FLORIANÓPOLIS EDITAL

Pelo presente edital de Convocação, ficam convocados todos os associados, no pleno gozo dos direitos sindicais, para se reunirem, na forma dos Estatutos e da legislação em vigor, em primeira convocação às 19,00 horas e em segunda uma hora após com qualquer número, do dia 23 de abril do corrente ano, à Rua Pedro Soares no. 15, nesta Capital, na sede da Entidade, em Assembléia Geral Ordinária, para deliberarem sobre a seguinte:

ORDEM DO DIA

- 1o.) Leitura, discussão e aprovação por escrutínio secreto, do Relatório da Diretoria e Balanço Geral e demais peças componentes, bem como Parecer do Conselho Fiscal, tudo relativo ao exercício de 1975;
- 2o.) Leitura, discussão e aprovação por escrutínio secreto, da Proposta Orçamentária para o Exercício de 1977, bem como Parecer do Conselho Fiscal.

De acordo com os Estatutos, as aprovações serão por escrutínio secreto.

Florianópolis, 14 de abril de 1976

LIMÓEIRO RATEKE
Presidente

DOCUMENTOS PERDIDOS

Foi perdida uma carteira, com todos os documentos, inclusive a Carteira Nacional de Habilitação - Categoria Profissional, pertencentes ao Sr. Milton Machado de Brito. Favor entregar na portaria do Tribunal de Justiça.

DOCUMENTO EXTRAVIADO

Kruger e Silva Ltda., declara que extraviou o Certificado de Propriedade de s/caminhão marca Mercedes-Benz, ano/71, cores Laranja e Preto, chassis 34500215002065, Placas OA-0075.
Araruangá/SC, 09/04/76

DOCUMENTOS PERDIDOS

Foram perdidos os documentos de um caminhão Chevrolet no. do motor FI-230AC, no. de chassis G-63F8004M, placa DH-0930, cor azul e branco, pertencente Aldo Sbeghen.
Chapecó, 09 de abril de 1976

PRÉDIO NO CORAÇÃO COMERCIAL - VENDE-SE

Informações pelo fone 22-5414

VENDE-SE URGENTE

APTO. C/150m2 ED. KASTTELLORIZON 3o. ANDAR DE ESQUINA. 3 QUARTOS, SALA-COPA, COZINHA C/ARMÁRIOS E PIA, DEP. DE EMPREGADA, 2 BANHEIROS, GARAGEM, SALÃO DE FESTA. Cr\$ 470.000,00. ACEITO CASA OU APTO ATÉ 180.000,00 COMO ENTRADA. TRATAR PELO FONE 44-1191 OU RUA VALGAS NEVES 105 ESTREITO.

APARTAMENTO - 131 m2 COQUEIROS VENDE-SE

Rua José do Vale Pereira (rua Juca do Loide). Lote arborizado em rua arborizada. Parto da praia, 8 quartos, sala, cozinha, copa, 2 banheiros, dependência de empregada, área de serviço, garagem. Primeira ocupação. Tratar com Darci - fones . . . 22-6500 e 22-6290.

VENDE-SE

ACEITA-SE IMÓVEL DE ENTRADA

Apartamentos no Edifício MEDEIROS FILHO, com todas dependências necessárias. PREDIBENS: Av. Rio Branco, 104 - Fones: 22-6099 e 22-6756 - CRECI - 25

APARTAMENTO BEIRA MAR NORTE

Vende-se no Edifício Antares, pronto para ocupar, Garagem, 3 dormitórios e demais dependências. Fino acabamento e ampla vista da Baía Norte. Preço Cr\$ 630.000,00 em condições a combinar diretamente com o proprietário pelo fone 22-5757.

RESIDENCIA OU COMÉRCIO

Próximo aos SUPERMERCADOS do Estreito, vendemos residência com 107 m2 e terreno com 300 m2.
PREDIBENS - Av. Rio Branco 104 Creci 25

AUXILIAR DE ESCRITÓRIO

Hoepcke Veículos necessita urgente de auxiliar de escritório (ambos os sexos). Exige-se conhecimento e ótima datilografia. Paga-se bem. Informações Av. Ivo Silveira, 999 no horário comercial.

VAGAS

Para técnicos em edificações, cursando último ano. Contacto na rua Padre Roma, 47.

TOMAZ

Armários Embutidos, cozinhas americanas é com TOMAZ. Rua São João Batista no. 60 - Fone 22-5888.

- DECLARAÇÃO -

GERALDINO DOS PASSOS, pessoa jurídica de direito privado, inscrita no CGC/MF sob no. 86.189.875/0001-07, estabelecido à Rua Castro Alves, 7 - Campinas - São José-SC, declara que foi extraviado o Bolo de Prestação de Serviços no. 03 referente notas serviços de 351 a 400, sendo usado até a nota no. 356. Declarando outrossim que fica sem efeito legal as notas de nos. 357 a 400.
Florianópolis, 13 de abril de 1976.

VENDE-SE OU TROCA-SE

Por terreno, Fuscão 73, em perfeito estado. Tratar: rua Bernardino Vaz, 154 - Estreito.

Extintores - Mangueiras

Vendas - Recargas - Instalações

SUL PEÇAS Fones: 44-1377

Fones: 44-1537

Rua: Fúlvio Aducci 978 - Estreito



IMÓVEIS À VENDA

A-8 - ED. DA LILA - Apto situado na Chácara da Espanha, contendo 3 quartos (1 com BWC privativo), BWC social, living, dep. empregada, cozinha, área de serviço, garagem, carpet, gás central, armário embutido. Área construída: 185m2.
A-19 - ED. ANA THERESIA - Apto situado na BEIRA-MAR NORTE, contendo 3 quartos, BWC social, lavabo, living, cozinha, área serviço, dep. empregada, garagem.
A-25 - ED. JAYME LINHARES - Apto contendo 2 quartos, dep. empregada, área serviço, living, cozinha.
A-34 - ED. ANTARES - Apto situado na BEIRA-MAR NORTE, contendo 3 quartos, BWC social, living, dep. empregada, área serviço, cozinha, gás central, garagem. Área construída: 157,00m2.
A-44 - ED. ALEXANDRA - Apto contendo 1 quarto, sala, cozinha, BWC, área de serviço, carpet, pia inox. Área construída: 64,99m2.

TERRENO

T-5 - Terreno situado no JARDIM SANTA MÔNICA, frente para o asfalto, parte direita, medindo 12m de frente por 30m de fundos, totalizando 360,00m2. Sobre o terreno já consta um projeto de uma fina residência.
TRATAR À RUA TTE. SILVEIRA, 35 - CONJ. 504 - ED. APOLO - FONE: 22-5510.
CRECI- 512

imoveis

PORTINARI (105m2)

Contendo 2 quartos, sala, cozinha, banheiro social, área de serviço, dependência completa de empregada, todo acarpetado, ar condicionado, massa corrida, gás central, nautillus.
PREÇO: Cr\$ 360.000,00

APTO. MEDEIROS FILHO (16108m2)

Frente para a rua Esteves Junior, contendo 3 quartos, (uma suite), living, banheiro social, copa cozinha, dependência completa de empregada, garagem, gás central, salão de fest. Entr. ega em maio de 76. Preço: Cr\$ 513.000,00.

APTO. ITAGUAÇU

Edif. Itapoã 1o. andar (vista para a praia). 3 quartos, sala, sacada, cozinha, banheiro, dependência completa de empregada e garagem.
PREÇO: Cr\$ 370.000,00
OBS: Carpet em todos os quartos, armários embutidos em todos os quartos, aparelho de ar condicionado, cozinha americana. CRECI 58



F 223537
DIAS VELHO

VENDEMOS

- Ed. Medeiros Filho, Rua Esteves Júnior - Aptos com 3 quartos, (1 suite), BWC Social, Sala de Estar e Jantar em "L" com Sacada, Cozinha, Copa, Quarto e BWC de Empregada, Área de Serviço Garagem.
- Agrônômica - Casa com 3 Quartos, BWC Social, Sala de Estar e Jantar, Copa, Cozinha, Área de Serviço, BWC, Garagem. Cr\$ 400.000,00 à Combinar.
- Coqueiros - Casa com 4 Quartos e demais dependências, Cr\$ 330.000,00 à combinar.
- Av. Hercílio Luz - Centro, Apto. com 3 Quartos, Garagem e demais dependências.
- Centro - Apto. com 4 Quartos (1 Suite), BWC Social, Sala de Estar, Sala de Jantar, Lavabo, Copa-Cozinha, Área de Serviço, Dependência de Empregada, Garagem.
- Solar Dona Marta - Apto. com 3 Quartos, Garagem, demais dependências, todo Acarpetado.
- Rua Rafael Bandeira - Apto com 3 Quartos, Sala, Cozinha, BWC Social, Área de Serviço. Cr\$ 100.000,00 de entrada e saldo financiado.
- ATENÇÃO: Procure tratar de seus negócios diretamente na Empresa, pois poderemos apresentar-lhes outros imóveis.



IMOBILIÁRIA PREDIBENS LTDA

Av. Rio Branco, 104 - CRECI 25
Fones: 22-6099-22-2804-22-6756



Construção Civil COMPRA E VENDA DE IMÓVEIS E LOTEAMENTOS.

NÃO FAÇA SEUS NEGÓCIOS IMOBILIÁRIOS SEM PRIMEIRO NOS CONSULTAR
Avenida Ivo Silveira, 4.501 - Fones: 44-1902 - 44-0302.

IMÓVEIS À VENDA

- 1 - Um terreno na Rodovia Vergílio Várzea (próximo ao Hotel Baependi, com 250.000,00m2 - Ilha).
- 2 - Um excelente apartamento no Ed. Victor Meirelles, situado na Av. Otto Gama D'Eça. (Ilha).
- 3 - Um terreno com área de 379,50m2 - Rua João Meirelles - Itaguçu.
- 4 - Apartamentos na Av. Ivo Silveira, com 3 quartos, sala, cozinha, 2 banheiros.
- 5 - Uma excelente residência no Centro (Chácara de Espanha).
- 6 - Diversos terrenos em Coqueiros.
- 7 - Lotes na Ponta de Baixo - São José.



INSTALAÇÕES TELEFÓNICAS LTDA

PRECISA-SE

ENGENHEIRO ELETRICISTA.

Tratar à rua José Cândido da Silva, 539 ou pelo fone 44-1336.

BARBADA

32 Lotes de Praia - Preço 192.000,00
Tratar: Elo Imobiliária Ltda - Fone 44-2392
Av. Pres. Kennedy, 73
CAMPINAS - São José
CRECI 79

Linha Universo 76

O tempero da vida.



A Geral vem acompanhando a felicidade de muita gente há mais de três gerações.

Ela acredita que o importante não é somente a beleza e a qualidade do fogão e sim as pessoas que o usam.

Pensando nestas pessoas, a Geral criou uma linha completa de forno e fogão: a Linha Universo 76.

São fogões modernos, com detalhes arrojados e apresentados nas cores: branco, azul, vermelho e creme.

Toda a Linha Universo 76 de forno e fogão, já está nos revendedores Geral de sua cidade. Vá até lá e escolha o que você mais gostar.

A Geral tem o fogão certinho para a sua cozinha e para sua felicidade.

Linha Universo 76. O tempero da vida.

G **Geral**
forno
fogão e

Linha
UNIVERSO 76

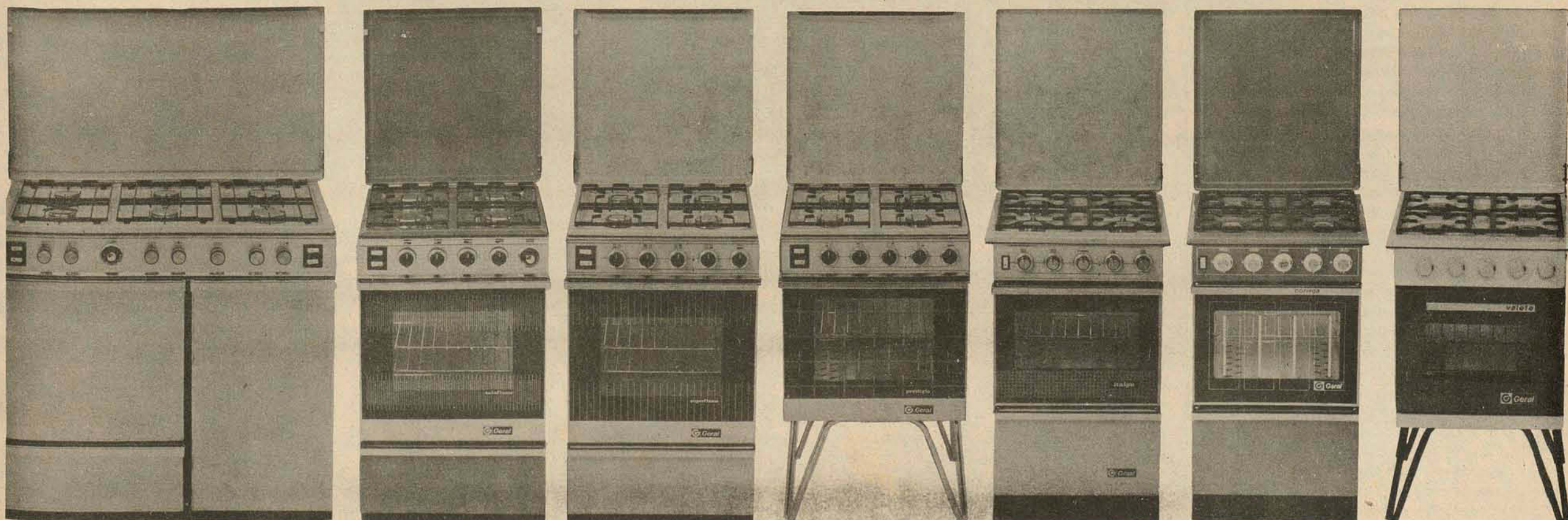

Complementando a linha Supremo, a Geral estará lançando em breve o seu conjunto de fogão de mesa e forno de embutir.

Violência do Dipoa está gerando crises

De acordo com informações da prefeitura, são constantes os atos de violência praticados por agentes da Divisão de Produtos de Origem Animal - Dipoa

nos municípios da região a Grande Florianópolis, o que tem, em várias ocasiões, gerado crises econômicas e políticas e, inclusive, a falta de produtos de origem animal no mercado catarinense.

O prefeito Esperidião Amin, presidente da Associação dos Municípios da Região da Grande Florianópolis, enviou telegramas solicitando diligências junto aos órgãos responsáveis ao governador do Estado, Secretário da Agricultura,

senador Otair Becker, deputados federais Dib Chem e Henrique Córdova, bem como aos deputados estaduais Celso Costa, Bulcão Vianna e Homero de Miranda Gomes.

No mesmo telegrama, Amin solicita também o reexame das condições para reabertura dos pequenos matadouros.

TRIBUTAÇÃO

A revisão da atual tributação sobre os imóveis nas zonas urbanas e rurais foi

solicitada pelo prefeito Amin em memorial ao presidente do Inca.

O documento foi aprovado na última reunião da Associação dos Municípios a Região da Grande Florianópolis, em São Bonifácio e encaminhado também ao governador do Estado, senadores, deputados federais e estaduais da Arena e presidentes das outras dez associações de municípios de Santa Catarina, solicitando o apoio indispensável a esta reivindicação.

Construtoras não respeitam Código de Posturas

O vereador Aloísio Acácio Piazza, em pronunciamento feito na Câmara Municipal, criticou severamente a descumprimento do Código de Obras e de Posturas da Municipalida-

de, que não vêm sendo respeitados principalmente pelas empresas de construção civil que atuam no centro da cidade.

O orador apontou como principais pontos negativos dessa ação, e que prejudicam a segurança dos pedestres, a construção indevida de tapumes em diversas ruas a má disposição das sinaleiras para veículos, os trabalhos de construção aos sábados e domingos. Aloísio referiu-se a um templo religioso que teve que suspender os

cultos do último domingo, devido ao barulho de uma construção civil ao lado.

A exposição de Piazza recebeu apoio dos vereadores Nagib Jabor, Cesar Fontes, Dakir Polidoro e do líder do prefeito municipal, vereador Alcino Vieira. Alguns vereadores referiram-se também à incapacidade da prefeitura em exercer uma fiscalização sobre esses descumprimentos da legislação.

CONCURSO

As provas do concurso para preenchimento dos

cargos de oficial legislativo e escriturário da Câmara Municipal serão realizadas no próximo dia 25. Local e horário ainda não foram definidos pelo Itag.

A União dos Vereadores do Brasil, entidade sediada na cidade de Santos, enviou convite aos vereadores de Florianópolis para participarem do XI Encontro Nacional de Vereadores do Brasil, que será realizado em Caxias do Sul, no Rio Grande do Sul, de 9 a 12 de junho próximo.

Uma proposta para formação de atores e um encontro de diretores de teatro amador:

Um curso de teatro "para a formação do ator", com duração de seis meses, será iniciado dia 19 de abril, no Centro Cultural de Palhoça, localizado na praça 7 de Setembro daquela cidade.

A iniciativa é do Grupo Artístico Catarinense e exige dos candidatos que estejam cursando a 8a. série do 1o. grau ou equivalente, ou, não sendo mais estudante, que apresentem certificado de conclusão do 1o. Grau. As inscrições podem ser feitas no Centro Cultural de Palhoça ou no Teatro Álvaro de Carvalho, entre segunda e sexta-feira, no horário das 15 às 18 horas.

ENCONTRO DE DIRETORES DE TEATRO AMADOR DE SC

Com início a partir do dia 20 e encerramento marcado para tarde de 25 de abril, será realizado em Florianópolis o 2o. Encontro de Diretores de Teatro Amador do Estado de Santa Catarina.

Na oportunidade, na sede dos Economistas de Florianópolis, os participantes apresentarão relatórios das atividades teatrais desenvolvidas nos últimos meses e palestras a respeito do trabalho e produção teatrais em Santa Catarina.

No dia 25 serão aprovados os estatutos da Federação Nacional de Teatro Amador, regional de S.C. e eleita sua primeira diretoria.

O cartaz do TAC para este fim de semana: "Aventuras de um Diabo Malandro"

Nos próximos sábado e domingo a peça "Aventuras de um Diabo Malandro", de autoria da psicóloga Maria Helena Kühner, será apresentada no Teatro Álvaro de Carvalho. Horários: sábado, 14h30min e 16h30min; domingo: 10, 14h30min e 16h30min.

A peça é encenada pelo grupo teatral Arte Nossa e se destina ao público infanto-juvenil, segundo os promotores. A direção é de Paulo Roberto Rocha, arquiteto, anteriormente responsável pela direção de "O Córdão Umbilical" e "Check-up", textos recentemente apresentados no TAC.

"Aventuras de um Diabo Malandro" relata a aventura de dois astronautas que tentam dominar um planeta. E a autora, que garante não conhecer diabo mais maluco que o personagem da peça, convida a todos para que "venham ver como um habitante deste planeta é obrigado a fazer um pacto com um diabinho muito louco".

Dois cursos de extensão cultural para este mês

O Departamento de Extensão Cultural da Universidade Federal de Santa Catarina promoverá, de abril a outubro, em conjunto com o Departamento de Sociologia, o curso "Crítica da Sociedade Violenta Através do Romance Histórico Italiano". O Departamento promoverá, também, de 26 a 30 de abril, o curso "Origens do Homem Americano, na Perspectiva da Moderna Antropologia". As inscrições para os dois cursos já podem ser feitas na Caixa Econômica Estadual, agência do campus universitário.

CRÍTICA

A crítica da sociedade violenta será feita nos meses de abril, julho, agosto e outubro do corrente ano, durante quatro dias em cada mês, com início de 26 a 29 de abril. O curso será ministrado pelo professor Francisco Sparta, doutor em Letras e Filosofia pela Universidade de Bari, Itália e professor de Antropologia Cultural pelo Conselho Federal de Educação do Brasil, no anfiteatro do Centro de Estudos Básicos da Ufsc, no horário de 8h20m às 11 horas e 19 às 21 horas.

O professor Francisco Sparta, no curso, visará colher a identidade da sociedade justa e pacífica, de um lado; e da sociedade injusta e violenta, de outro, ressaltando a realidade da sociedade violenta em que os mais fortes ditam as leis aos mais fracos, no campo individual, familiar e social. As teses ético-sociais serão ilustradas através das obras de Alexandre Manzoni, especialmente do conhecido romance "Os Noivos"

ORIGENS

As origens do homem americano serão expostas pelo professor Tom Oliver Miller Jr., especialista da Universidade de São Paulo; pós-graduado em Antropologia pela Universidade da Califórnia, EUA e doutoramento em Antropologia e Arqueologia pela Universidade do Arizona, EUA.

No curso, que será ministrado de 26 a 30 de abril, no auditório do Centro Sócio-Econômico da Ufsc, das 19h30m às 22h30m, serão abordados os seguintes temas: as interrogações sobre a origem do homem americano; o posicionamento da moderna antropologia; as principais correntes de povoamento da América pré-colombiana; a investigação arqueológica na América; problemas recentes quanto à origem do homem americano; arqueologia no Brasil e explicação do povoamento indígena no Brasil.

O curso será uma co-promoção do Museu de Antropologia e do Departamento de Extensão Cultural da Universidade Federal de Santa Catarina.

Acredite: não há mais filas (noturnas) no Inps.

Mas elas não desapareceram completamente. Houve apenas uma pequena alteração no sistema de distribuição de fichas. O problema é que ainda há falta de médicos.



O Inps adotou um sistema novo de entrega de fichas para consultas, que conseguiu acabar com o problema das filas de segurados que comumente passavam a noite em frente da agência. A entrega das fichas passou a ser semanal.

Às segundas-feiras, são atendidas as senhoras gestantes e às terças, as especialidades de clínica geral, oftalmologia, e ginecologia. Essas são as áreas mais procuradas, (onde ainda há filas), juntamente com a pediatria e as dificuldades do atendimento da demanda se devem a falta de pro-

fissionais para atender o setor.

EXPERIÊNCIA

Há mais ou menos um mês começou a funcionar o novo esquema, "que ainda está em fase de experiência", segundo informa Maria Leal, chefe do setor.

— Pelo menos — explicou — conseguimos terminar com as filas da madrugada, mas na realidade só conseguiremos dar um melhor atendimento, quando forem contratados mais médicos.

O setor de oftalmologia, por exemplo, é atualmente um dos mais procurados e temos somente

quatro médicos para atender os pacientes, quando o ideal seria mais seis.

Conforme a funcionária, a pediatria se constitui em outro sério problema. "Temos somente quatro médicos para atender a todas as crianças, a única saída é que o Pronto Socorro atende os casos de urgência e caso lá não haja médico no momento, as mesmas são encaminhadas ao Hospital Infantil"

— A clínica geral — dos mais procurados — tem atualmente sete médicos e precisamos de mais cinco. Em contrapartida, temos

setores muito bem atendidos, como a cirurgia com 11 profissionais — número suficiente — cardiologia com 7. Já a ginecologia que tem dez médicos para o atendimento, precisa dobrar este número, uma vez que a procura desta especialidade é muito grande.

O INPS vai abrir concurso para a contratação de mais profissionais, embora ainda não tenha época marcada. A entrega das fichas está sendo feita das 7 às 18 horas, ininterruptamente e as consultas são sempre marcadas para a semana seguinte.

Se houver procura não faltará ônibus



O movimento de passageiros na rodoviária começou a aumentar ontem às 18 horas e hoje tem o seu auge. A única empresa interessada que faz linha da rodoviária à Curitiba, São Paulo e Rio de Janeiro, a Penha, está com suas passagens completamente vendidas. As quatro empresas que fazem viagens para o interior do Estado-Reunidas, Catarinense, Santo Anjo e São Cristóvão —, também estão com suas passagens completamente vendidas, mas todas as empresas são unânimes em afirmar: "passagem não

falta, se aumentar os passageiros, nós soltamos mais ônibus".

O maior movimento da Penha nessa época foi verificado ontem: a empresa fez 21 horários, isto é, soltou 12 ônibus para São Paulo, quando o normal é enviar 5. Para Curitiba foram 7 ônibus enquanto que o normal é somente 3 e 3 para o Rio de Janeiro enquanto o normal é um diariamente. Somando, foram aproximadamente 700 passageiros que saíram da cidade.

Mas para a Penha o movimento continuará amanhã quando chegarão a aproximadamente 400 passageiros de São Paulo, Rio de Janeiro e Curitiba.

Já na Empresa Santo Anjo, que faz linha para várias cidades do interior do Estado, viajaram ontem, em média, 1.050 passageiros, e hoje viajará uns 2.400. Ontem a empresa usou uns 50 ônibus, e hoje usará 85.

Reunidas, que também faz linha para várias cidades do interior do Estado, usou ontem cerca de 29 ônibus com aproximadamente 900 passageiros.

As outras duas empresas, a Santo Anjo e a São Cristóvão, que também fazem linha para o Sul do Estado, a primeira enviou 64 ônibus com aproximadamente 900 passageiros, e a segunda usou uns 45 carros com aproximadamente 800 passageiros. E a volta? As empresas não se preocupam: "conforme os passageiros nós soltamos os ônibus".

As empresas dizem que não há mais passagens nos horários normais. Mas lembram que podem colocar mais carros.

A prefeitura quer que a cidade tenha mais funerárias

Uma nova concorrência pública deverá por um final na velha rixa entre as empresas funerárias da cidade e principalmente das que não têm licença de funcionamento para a área do Município de Florianópolis. Atualmente só duas empresas possuem permissão para exploração de serviços e são as que fazem a maioria dos 150 enterros por mês na capital, incluindo o de indigentes.

ATUAL SITUAÇÃO

As empresas São Jorge e São Pedro, tendo sido as únicas que se apresentaram ao edital de concorrência pública de abril de 75, foram as duas habilitadas pela prefeitura para a exploração de serviços fúnebres pelo prazo de dois anos. Elas sucederam a empresa Associação Irmão Joaquim, que deteve o monopólio durante 30 anos segundo concessão dada pela prefeitura, porque na época ela tinha fins beneficentes.

"Tendo esta empresa vendido sua concessão para outra, a São Jorge, automaticamente cessou a licença e por isso fizemos outra concorrência", explica o diretor da Divisão de Serviços Públicos, subordinada a Secretaria de Assuntos do Estreito, Cid Xavier Adriano Gonçalves.

— Mas, outras empresas apareceram mais tarde solicitando licença para funcionamento e pedimos então que aguardassem nova concorrência. Mas duas não tiveram paciência e continuaram agindo ilegalmente e contrariando nossas determinações de não fazerem plantão nos hospitais.

Das duas empresas - Florianópolis e Santa Catarina - esta última aceitou as determinações da prefeitura e não é de conhecimento do diretor da DSP que tenha voltado a funcionar sem licença. Também desconhecemos se há atividades no gênero por parte de funcionários do Instituto Médico Legal, como afirmam as funerárias São José e São Pedro.

O maior problema para os interessados, continuava sendo com a empresa Florianópolis, estabelecida em São José - não conhece a DSP se ela tem autorização deste município - e que terminou na apreensão por duas vezes de sua Kombi funerária, a última vez no dia 12 de abril, no cemitério do Itacorobi, e cujo ato ainda continua em vigor.

NOVA CONCORRÊNCIA

A apreensão deste carro, segundo Cid Xavier Gonçalves, aconteceu porque - ao contrário do que disseram os proprietários da empresa - o pedido para sepultamento foi recebido no próprio Hospital de Canidade, onde houve o óbito, e onde estavam em plantão seus funcionários. E o enterro ainda ocorreu dentro do município.

— Não há proibição de que funerárias de outras cidades venham aqui, buscar um corpo e levá-lo à sua cidade. Não se impede também que se traga um corpo de São José, por empresa lá localizada, para cá. Mas estes casos são muito raros.

O novo edital de concorrência pública, pode sair nesta próxima semana. Apesar de que a última concessão tenha sido para dois anos "mas pela nova Lei Orgânica dos Municípios, a prefeitura tem o direito de anulá-la ou reformulá-la". Pelo edital ficarão habilitadas todas as empresas que conseguiram preencher as suas exigências e não se informa ainda se vai haver um número limitado de concessões e quais serão estas exigências. E haverá ainda uma novidade: a prefeitura se reservará o direito de estipular o preço dos sepultamentos.

ESTATÍSTICAS

No cemitério do Itacorobi, São Francisco de Assis, realiza-se uma média de 64 a 68 sepultamentos por mês; no de São Cristóvão, no Estreito, de 34 a 38 no mesmo período. Nos demais, no interior da ilha não se chega a 1 por mês, já que certa vez se registrou em certo local apenas 8 enterros durante o ano. Apenas distritos mais povoados têm uma média relativamente maior.

As funerárias da cidade, além disso são obrigadas a fazer o enterro de indigentes pedidos pela prefeitura que chegam a 35-40 mensais. Neste caso todo o custo fica por sua conta. Na maioria dos casos, os próprios hospitais fazem o enterro dos indigentes que lá morrem.

Cid Gonçalves acha que o enterro dos indigentes não onera muito as funerárias. Elas têm já a isenção dos impostos municipais, pagando apenas o alvará de licença, e liberdade nos preços. Confirma também que o rodízio de hospitais e Instituto Médico Legal feito pela São Pedro e São Jorge está satisfazendo.

Detran: trânsito muda para procissão passar.

O trânsito será mais difícil amanhã no centro da cidade. O Detran informa que em virtude da procissão do Senhor Morto, marcada para amanhã às 20 horas, fará alterações no tráfego nas seguintes ruas:

Será proibido estacionar em frente a Catedral, Tenente Silveira, Jerônimo Coelho e Praça XV de Novembro.

Nas Ruas Padre Miguelinho, Arcipreste Paiva, Deodoro, João Ponto e Tiradentes, a exemplo da Praça XV, será proibido o tráfego no horário previsto para a procissão.

Inps mantém serviços durante os feriados

Em nota distribuída ontem à imprensa, o Inps esclarece que o seu Serviço de Pronto Atendimento (SPA) continuará funcionando normalmente nestes feriados e também aos sábados.

A escala médica para o atendimento dos segurados e dependentes nestes dias será a mesma da semana compreendendo o horário das 7 às 22 horas. Após este horário os segurados poderão recorrer diretamente aos hospitais da cidade.