

O TEMPO - Pressão atmosférica média: 1003.0 milibares. Temperatura média do dia: 27,8 graus com máximo na maior insolação de 30,1 graus e mínimo à noite de 19,2 graus (no planalto a média mínima será de 11,3 graus). Estado médio do céu: cumulus, stratus, de meio claro a encoberto. Nevoeiros noturnos no litoral, margens de rios e serras. Estado médio do tempo: com chuvas esparsas no planalto passando a estável. No litoral, chuvas esparsas passageiras à noite, durante o dia estável. Massa fria em curso, com quedas bruscas de temperatura passageira à noite. Previsão: A. Seixas Netto.

# O ESTADO

Florianópolis - Domingo 28 de março de 1976 - Ano. 61 - No. 18.331 - Edição de hoje 32 páginas - Cr\$ 2,00

O maior rateio do ano

Rio - O Teste 279 da Loteria Esportiva dessa semana deu um total bruto de 83 milhões 59 mil 209 cruzeiros, com 9 milhões 817 mil 920 cartões vendidos, com uma média de 8,46 cruzeiros por cartão. O rateio dessa semana será de 26 milhões, 163 mil, 650 cruzeiros e 84 centavos. Este é o maior rateio desse ano e o terceiro maior da história da Loteria Esportiva.

## Governo pode reabrir cassações para punir deputados gaúchos

O General Oscar Luiz da Silva esteve em Brasília com a gravação dos discursos dos deputados Nadir Rosseti e Amauri Muller (MDB-RS), pronunciados em Palmeira das Missões, considerados um agravo ao regime. (Pg. 5)

Governo de Videla inclui dois civis no novo gabinete argentino

Página 2.



A lenta evolução da cultura

Página 16.

Líder do Governo diz que o MDB distorce o processo eleitoral

Página 3.



Nelson Pedrini: "nem sempre negar é preciso".

Konder afirma que entrevistou em Canoinhas para restaurar administração

Página 3.

Oposição elogia o empenho de Geisel em garantir as eleições de 1978

Página 5.

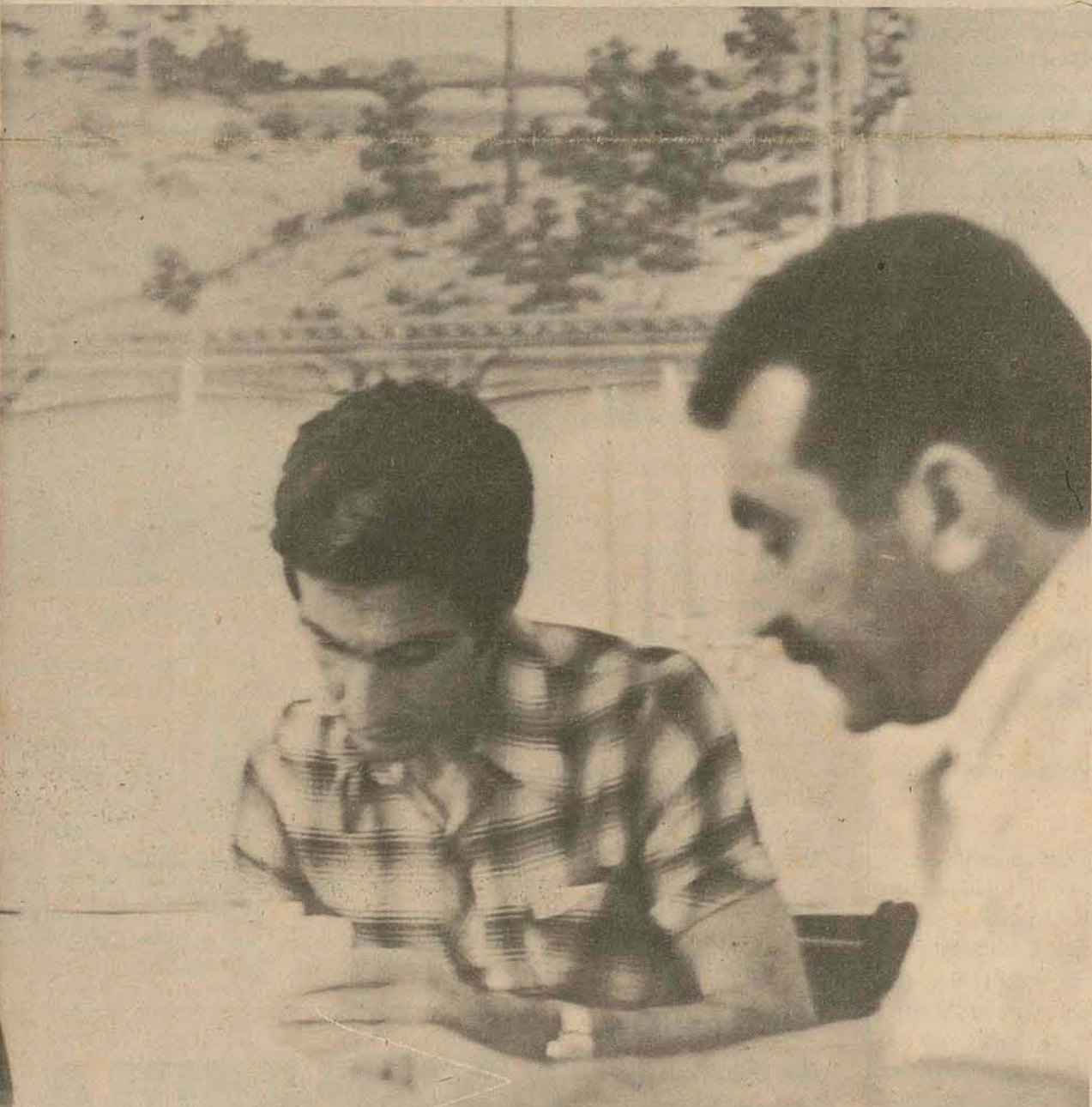

A novela teve ontem o seu último capítulo: *Aureo* continua avaiano. (Pg.8)

Cruzeiro e Inter decidem vaga da Libertadores

Página 8.

SC não cuida bem do físico: faltam professores

Página 11.

Joinville é atração jogando contra o Figueira

Página 8



Luiz Gonzaga Jr.

Os Shows de Luiz Gonzaga Jr. e dos Tapes estão na página 15.

GP de Long Beach

Regazzoni é Pole Position



No sinuoso circuito de Long Beach, onde os pilotos não podem desenvolver a plena capacidade de suas máquinas, as Ferraris deverão confirmar sua supremacia: Clay Regazzoni obteve a Pole Position e largará na primeira fila ao lado de Patrick Depailler, com Tyrrel. Niki Lauda mantém seu favoritismo, apesar de ter obtido apenas o quarto tempo. Emerson conseguirá largar em 16.º lugar ao lado de Chris Amon. (Pg. 8)

TAPETES  
CARPETES  
FORRAÇÕES

das melhores fábricas nacionais

ATACADO

e VAREJO

Exclusividade total da linha ITA no Paraná e S. Catarina

PEDROSO  
MOVEIS E TAPETES

R. Dr. Murici, 231 - Curitiba

Fones: 23-9822

22-4787 - 23-9479

R. Santos Saraiva, 49 - Fones:

44-1389 - 44-2517

Estreito - Florianópolis



## China acusa URSS de tentar dominar o Sul da África

Nações Unidas — A República Popular da China acusou a União Soviética de "descarada intervenção armada" em Angola, numa tentativa de se apoderar dos recursos da região central e Sul da África. O embaixador chinês Huang Hua declarou num debate no Conselho de Segurança, que "a União Soviética conseguiu imiscuir-se no Oriente Médio, invadiu e ocupou a Checoslováquia, promoveu conflitos no Sudeste Asiático, lançando-se depois a Portugal, colocando agora suas mãos em An-

gola e no Sul da África". Denunciou que os soviéticos tentam utilizar Angola como "um trampolim para sua expansão no Sul e no Centro da África e se apoderar dos estratégicos qualificados de "estúpidas" as acusações de Huang e expressou que se reservava o direito de respondê-las posteriormente. O debate do Conselho foi solicitado pelo grupo africano nas Nações Unidas, a fim de julgar o ato de agressão cometido pela África do Sul contra a República Popular de Angola".

## Morreu o escritor chinês Lin Yutang

Hong Kong — Lin Yutang, um dos mais proeminentes eruditos chineses, morreu ontem à noite em Hong Kong, com a idade de 80 anos. O mundialmente famoso escritor fora internado no hospital "Queen Mary", no dia 22 deste mês. Um porta-voz do hospital revelou que Lun Yutang morreu de colapso cardíaco, complicado pela pneumonia. Lin, muito conhecido também como tradutor, educador e humanista, escreveu 40 livros em inglês, incluindo entre eles "A Importância de Viver", "A Biografia de Sun Tung-Po" (antigo poeta chinês) e "Meu País e Meu Povo". Seu último trabalho foi um

livro de 1.720 páginas, intitulado "Dicionário Chinês-Ínglês de Aplicação Moderna". Lin nasceu no dia dez de outubro de 1859 na cidade de Amoy, na província meridional chinesa de Fukien. Educou-se na Universidade St. John, dirigida por norte-americanos, em Shanghai. Recebeu o grau de mestre na Universidade de Harvard, sendo feito o doutorado em Leipzig. As autoridades do hospital disseram que sua esposa, Liao Chu-Feng, encontrava-se a seu lado quando Lin morreu. Lin deixa duas filhas, Lin Taiyi, redatora da edição chinesa do Reader's Digest e Lin Hsiang-Yu, professora na Universidade de Hong Kong.

## Novos ataques da junta chilena ao comunismo

Santiago do Chile — O governo militar mostrou à imprensa grande quantidade de livros, folhetos e postais que, segundo afirmou, "o comunismo internacional está enviando a nosso país". A exibição do suposto material de propaganda contra o regime militar foi feita pela direção de informações do governo através do chefe do gabinete de "assuntos públicos", Alvaro Puga.

Puga disse aos jornalistas que "nem na guerra do Vietnã se utilizou tanto material de propaganda como acontece agora contra o Chile, porque o objetivo comunista era dissuadir o povo norte-americano de sua intervenção neste país". Assinalou que o custo do material ultrapassa os 10 milhões de dólares por mês (cerca de 100 milhões de cruzeiros),

com os quais "seria possível construir 2.500 casas de classe média para os chilenos". Puga afirmou que o referido material chegava ao Chile através do correio comum destinado a cidadãos chilenos. Acrescentou que dentro desta "milionária campanha marxista", se incluem grandes saldos aos principais dirigentes esquerdistas exilados. "Enquanto a viúva de Allende e Carlos Altamirano, chefe do partido socialista, recebem acima de 20 mil dólares (cerca de 200 mil cruzeiros) do saldo mensal do comunismo internacional, os outros exilados sem importância política passam fome e miséria e sofrem perseguições estando a ponto de cometer delitos incitados pela fome", acentuou o representante governamental.

## Cinco atentados do IRA em Belfast

Belfast, Irlanda do Norte — Cinco bombas explodiram ontem em Belfast, quatro delas em subúrbios elegantes da cidade, segundo informou a polícia. Nada se informou sobre feridos mas a polícia teme que os terroristas possam ter atacado os

subúrbios de Belfast devido às rigorosas medidas de segurança no centro comercial da cidade. Três das bombas destruíram casas particulares no bairro de Malone Road, no sul da cidade. Uma quarta bomba destruiu outra casa em Antrim Road. As autoridades acusaram como responsável pelas explosões a ala "provisória" do Exército Republicano Irlandês (IRA). A quinta bomba explodiu no bairro católico de Bally Murphy na zona ocidental da cidade. As tropas britânicas prenderam três homens que correram do local onde a bomba explodiu. A polícia acredita que o explosivo tenha sido colocado por extremistas protestantes. Peritos do Exército neutralizaram uma bomba de 125 quilos em Bally Ombs, ao norte de Belfast, disseram os militares. Outros peritos detonaram uma camioneta suspeita de transportar uma bomba próximo à localidade de Belleek. As tropas confiscaram munição e material para fabricar bombas num lote vazio em West Belfast, informou um porta-voz.

**Venha conhecer o Centro Comercial Aderbal Ramos da Silva.**

**Estamos de Plantão**  
GRUPO **maguefa**  
Loja da Felipe Schmidt

# ARGENTINA

O general Jorge Videla toma posse amanhã e seu gabinete tem civis nos ministérios da Economia e da Educação

## O novo gabinete de Videla terá dois civis



Videla toma posse amanhã



Isabelita continua presa

Buenos Aires — Dois civis serão incluídos no novo gabinete do presidente Jorge R. Videla, quando este assumir seu cargo, amanhã, segundo versões jornalísticas. Os informes da imprensa indicam que os seis membros restantes do gabinete serão militares.

Os civis seriam José Martínez de Hoz, presidente da gigantesca siderúrgica Acindar, como ministro da Economia, e Ricardo Bruera, contador e professor de Matemática, que seria ministro da Educação. Sobre Martínez de Hoz recairia a maior responsabilidade porque ficaria encarregado de restaurar a atribulada economia argentina, acossada por uma inflação que este ano poderá atingir a 600 por cento.

O novo governo não revelou seu programa econômico mas espera-se que o faça depois da nomeação do novo Ministro da Economia. Martínez de Hoz é considerado partidário de uma economia de livre-imprensa, se bem que se espere que tome primeiras medidas de emergência para conter a inflação. Os outros Ministérios recairiam sobre dois generais, dois brigadeiros da Força Aérea e dois almirantes, segundo as versões. O general Albano

Harguindéguy, atual chefe da polícia federal, seria nomeado ministro do Interior. A chancelaria ficaria com o contra-almirante reformado Ricardo Franke, que foi chefe do Estado-Maior das Forças Armadas e que viajou por todo o mundo como comandante da fragata "libertad", de adestramento.

As versões indicam que o contra-almirante Júlio Bardi seria ministro do Bem-Estar Social, o brigadeiro Osvaldo Cacciatore e da Defesa, general Horácio Liendo o do Trabalho e brigadeiro Júlio Arnaldo Gomes o da Justiça. O jornal Clarin disse que segundo fontes bem informadas estaria sendo estudada a possibilidade de se passar a ministério a Secretaria da Agricultura. Acreditava-se que Videla, de 50 anos, continuará como membro da junta e comandante do Exército, mas isto não foi confirmado oficialmente.

Apesar da designação do Presidente, a junta continuará sendo "o órgão supremo do Estado", segundo anunciou a própria. Disse também que seus membros ficarão no cargo até um máximo de três anos. Foi prometido o "retorno da democracia", mas não foi comunicada a data.

## Junta militar afasta de seus cargos trinta embaixadores

Buenos Aires — A junta militar afastou de seus cargos trinta embaixadores que haviam sido nomeados pelo deposto governo peronista. Vários desses embaixadores haviam antes ocupado cargos importantes no governo. Os atingidos pela medida não eram diplomatas de carreira. O embaixador argentino em Washington, Adolfo Vazquez, não foi atingido porque é membro do Serviço Externo Permanente; foram destituídos os embaixadores argentinos nos seguintes países: Grécia, Portugal, Bélgica, Panamá, Turquia, Síria, Chile, Costa Rica, Libéria, Países Baixos, Japão, Paraguai, Colômbia, Dinamarca, Nigéria, Índia, Suíça, Irã, Itália, Áustria e Peru. Também foram atingidos pela medida os embaixadores ante a Associação Latino-Americana de Livre Comércio (ALALC); Mercado Comum Europeu e o

representante ante os organismos internacionais de Genebra.

A junta anunciou o afastamento desses diplomatas através de um comunicado difundido pelo rádio e televisão a todo o país. Disse que esta medida está de acordo com a lei de Serviço Exterior, que permite tal medida ao terminar "o mandato do Presidente da Nação que os designou". Por outro lado, a junta fez "severas advertências" a dois matutinos de Buenos Aires por publicarem uma matéria paga apoiando o golpe de Estado e outro por fornecer "informação falsa" sobre a detenção da deposta presidenta Isabel de Perón. Os dois jornais não foram mencionados no comunicado, porém algumas fontes disseram que se trata dos jornais La Prensa e La Nación.

## A primeira reação da esquerda: "o país irá à guerra civil"

Paris — A Argentina irá até a guerra civil aberta, depois do golpe de Estado efetuado na última quarta-feira pelos oficiais do Exército contra-revolucionário", afirma um comunicado lançado em Paris pelo Partido Revolucionário dos Trabalhadores (PRT) e a direção política do Exército Revolucionário do Povo (ERP), organização clandestina marxista da Argentina. A nota afirma que "os militares argentinos assumiram o poder porque

perderam toda a capacidade de tomar a iniciativa contra o movimento revolucionário". Enquanto isso, o movimento francês de radicais de esquerda, os partidos comunista, socialista e a CGT denunciaram em outra nota "as medidas antidemocráticas adotadas pelos militares argentinos, principalmente a supressão dos partidos políticos e organizações sindicais" e pediram o restabelecimento da democracia.

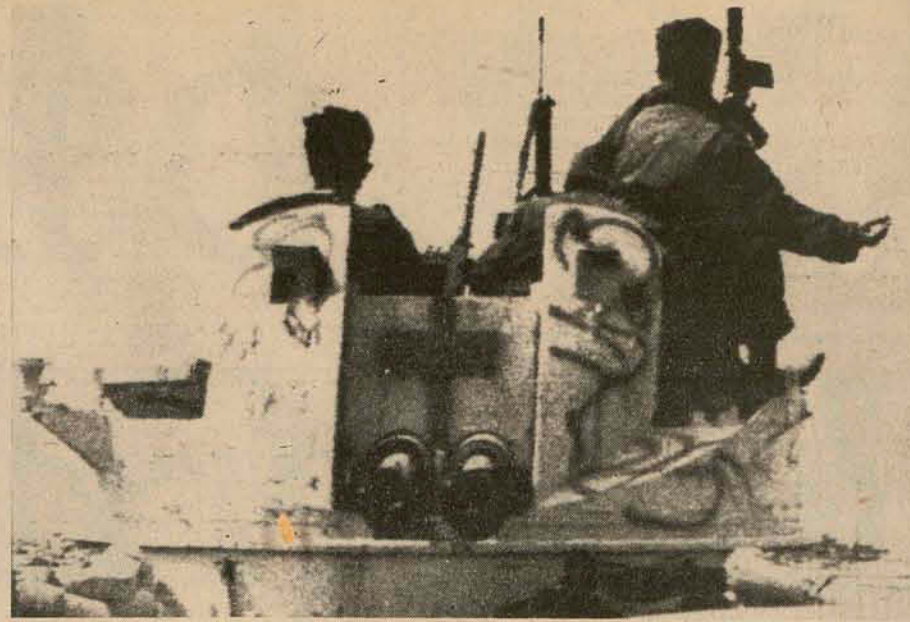

Soldados rebeldes num tanque capturado

## Combates corpo a corpo no Líbano

Beirute — Um violento combate casa a casa irrompeu nas cidades libanesas enquanto os exércitos muçulmanos esquerdistas prometiam continuar a guerra civil até que o presidente cristão Suleiman Franjeh renuncie incondicionalmente. "É um dia de loucura um inferno de combates corpo a corpo", declarou um porta-voz da polícia, acrescentando que "a guerra se intensifica em Beirute e no resto do Líbano".

Segundo cálculos parciais 96 pessoas morreram e 157 ficaram feridas até a meia-noite de anteontem ao largo da linha de aproximadamente três quilômetros que divide os setores muçulmano e cristão de Beirute. Os jornais anunciaram a viagem do principal líder esquerdistas, Kamal Junblatt, a Damasco, juntamente com o líder guerrilheiro palestino Yasser Arafat, a fim de man-

ter conversações com o presidente sírio Hafez Assad sobre os meios de pôr fim ao conflito sectário. "Parece que tudo se volta agora para o resultado das conversações de Junblatt na Síria", disse um porta-voz do gabinete do primeiro ministro muçulmano Rashid Karami, que já não governa. Enquanto suas forças pressionam as milícias cristãs em Beirute e no interior do Monte Líbano, Junblatt anunciou que não se afastaria de nenhuma das exigências esquerdistas, pois "apesar das tentativas de limitar nosso armamento levaremos a guerra até o fim. Esta é uma questão de princípio que não pode ser modificada pelas conversações de Damasco".

As declarações de Junblatt foram encaradas como uma advertência a Damasco de que não permitirá que a Síria utilize seu controle geográfico de todas as rotas de provisão de armas para pressionar a esquerda a fim de que ela assumira uma posição moderada. Junblatt, que dirige uma aliança de milícias esquerdistas e muçulmanas, além dos guerrilheiros montanhese da seita dos drusos, deseja a abolição total do sistema de governo sectário que há 32 anos controla o Líbano e deu dominância aos cristãos maronitas. "Somos contra a partilha. O país é muito pequeno para isso. Contudo, se os maronitas o desejarem, podemos ceder-lhes uma pequena parte do Monte Líbano para que eles o transformem em seu principado de Mônaco", afirmou Junblatt. Enquanto isso, o noticiário em Beirute dizia que Suleiman Franjeh estudava a possível convocação de uma sessão de emergência do Conselho de Segurança das Nações Unidas se a Síria não conseguir pôr fim à guerra.

## O Egito de Sadat: democracia e cassetete

Cairo — Apenas uma semana depois de alardear que o Egito será "um exemplo de democracia no Oriente Médio e no mundo", o presidente Anwar Sadat afirmou que reprimirá "duramente tudo o que cause distúrbios". Referia-se às manifestações realizadas por 17 mil operários de indústrias têxteis em Damietta, perto da desembocadura do Nilo. Sadat também anunciou que "estão estritamente proibidas as greves, distúrbios e pressões de qualquer elemento contra o governo". Os incidentes em Da-



Sadat: proibindo greves e manifestações

mietta ocorrem há três dias. Os trabalhadores protestam contra a supressão de uma bonificação anual, e incendiaram várias lojas e residências, antes que a polícia os reprimisse a gás lacrimogênio e cassetetes. Não se sabe o número de mortos, feridos e detidos. O ministério do Interior simplesmente negou-se a comentar os inci-

## Nacionalistas de Porto Rico presos nos EUA

Ponce, Porto Rico — A Conferência Episcopal de Porto Rico, formada pelos bispos católicos do país, solicitou ao Presidente dos Estados Unidos Gerald Ford "clemência executiva" para cinco nacionalistas presos em cárceres norte-americanos, segundo revelou um porta-voz da Conferência. O cardeal Luís Aponte Martínez, o mais alto dignitário eclesástico de Porto Rico, encabeça a petição ao Presidente Ford solicitando a libertação de Lolita Lebrón, Rafael Cancel Miranda, Andrés Figueroa e Irving Flores Rodríguez.

À Conferência Episcopal pertencem todos os bispos católicos, com exceção de Monsenhor Antulio Parilla Bonilla, bispo titular de Ures, que tem tido divergências com seus colegas. Contudo, Monsenhor Parilla, independentista militante, também apóia a libertação dos presos políticos portorriquenhos. A carta da Conferência Episcopal ao Presidente Ford diz que o governador de Porto Rico, Rafael Hernández Colon, "se uniu à petição dos bispos portorriquenhos".

## ESPAÑHA

Paris — O partido socialista operário espanhol emitiu um comunicado ontem afirmando que o anteprojeto de lei de associações políticas, anunciado pelo regime espanhol, "vem confirmar a política do governo de criar uma imagem democrática, sem perder o controle político". "As abusivas competências do ministro do governo, a rigidez dos controles e as incongruências nas decisões de recursos jurídicos, podem limitar a aplicação de um Código de Direito mais adequado à realidade que os anteriores", acrescenta. O comunicado, emitido nesta capital, diz que "a persistência em querer desconhecer a realidade dos partidos políticos... diminui a credibilidade transformadora do projeto. Já existe uma vida política real no país e nenhuma disposição jurídica que venha coagir ou comprimir seu funcionamento poderá ter êxito no futuro".

## ANGOLA

Ruacana, Angola — As tropas sul-africanas concluíram ontem a sua retirada do território angolano quando o ministro da Defesa Pieter Botha recebeu a saudação do último contingente de carros blindados Panhard que cruzou a ponte sobre o rio Cunene. Botha declarou então: "este é o fim de um capítulo, mas estou certo de que será o começo de um período melhor. Queremos a paz mas até que a paz exista estaremos devidamente alertas e permaneceremos em nosso lado da fronteira para proteger os interesses daqueles por quem somos responsáveis". Dois batalhões de tropas brancas e negras cruzaram a ponte às cinco e quinze da manhã, marcando a última fase da retirada sul-africana.



# Pedrini diz que MDB não quer ver desempenho favorável do Governo

Na opinião do líder da Arena, a Oposição em Santa Catarina se faz de cega, por conveniências político-eleitorais. Para ele, negar a obra administrativa e acusar o Governo de fazer *opressão política* constituem uma atitude facciosa de quem quer fazer campanha eleitoral à custa de mera *oposição*.

Ele criticou também a tentativa de responsabilizar o Governo pelas tensões e pressões sociais "que são um fenômeno resultante da fase de transição porque passam as sociedades ocidental e oriental". Como a Arena, o MDB tem o dever de ser sincero e não escamotear a verdade ao povo, diz Pedrini.



Pedrini: MDB é cego por conveniência eleitoral

O MDB não vê porque não quer, mas o desempenho do Governo neste primeiro ano foi plenamente satisfatório, e a Arena e os homens do Governo devem deixar de dar muitas explicações e serem mais afirmativos em torno das obras que o Estado já realizou, disse ontem, em declarações a O ESTADO, o líder governista Nelson Pedrini.

— Acho que, sem nenhuma exceção, todas as secretarias de Estado e empresas descentralizadas e os órgãos implantados no atual Governo já têm um bom saldo positivo a apresentar à opinião pública - acrescentou.

Depois de citar a *agressividade* com que o Governo já investe nas diversas frentes administrativas, ressaltando os setores rodoviário, educacional, agrícola e de eletrificação rural, entre outros, Pedrini disse que a alocação dos recursos, o equilíbrio orçamentário buscado à custa de uma bem elaborada política financeira e o próprio clima de tranquilidade e segurança internas "justificam o otimismo, e nunca a negação".

— A Oposição enxerga - frisou - mas evidentemente por interesses político-eleitorais nega estas evidências, o que de certa forma é justificável. Mas entre desejar não ver e formular críticas infundadas e que se repetem há um ano existe uma grande diferença.

— E o povo, confia na ação governamental?

— O povo é até natural que possa duvidar do Governo que mal acabou de plantar, mas a dúvida nesse caso não é específica, decorre de um comportamento antigo.

Pedrini disse que a obsessão do MDB em culpar o Governo indiscriminadamente por tudo pode levar a uma distorção do processo eleitoral, em prejuízo da verdade, "que precisa ser dita ao povo".

— Parece-me que a insatisfação social em Santa Catarina como no Brasil decorre de outros problemas como o custo de vida e o mercado de trabalho, que fogem à alçada do Governo estadual, do Governo federal ou de qualquer governo ou autoridade. Daí porque acho que é plenamente justa

a afirmação do governador Antonio Carlos Konder Reis, de que o pleito municipal não deva ter como enfoque estes problemas, mesmo porque eles fogem também à alçada do MDB, pois se assim não fosse, em Blumenau, Lages, Rio do Sul, Brusque, Joinville - prefeituras comandadas pelo MDB - não deveriam existir estas pressões de ordem social. Se colocarmos os aspectos sociais para o plano brasileiro, teríamos que concluir que estes problemas cujas soluções devem ser buscadas evidentemente pelo Governo central, extrapolam da competência direta do mesmo, eis que em grande parte são decorrentes de problemas econômicos mundiais e até mesmo de conflitos sociais contatados quer no mundo oriental quer no mundo ocidental - numa fase em que a humanidade inteira passa por uma transição social em que está em jogo, em algumas partes, a sua própria sobrevivência. Para mim, portanto, a conquista do voto nas eleições municipais deve ser feita com esta sinceridade. Por-

que, antes da conquista de uma prefeitura, deve exsurgir como motivação maior o debate dos problemas comunitários. E todos os políticos, e os partidos, de mesma inspiração revolucionária, têm a obrigação histórica de ajudar no alívio das tensões e pressões sociais. Agir de forma diversa é fugir à responsabilidade e escamotear a verdade ao povo.

#### PERSEGUIÇÕES

O líder governista, ao se referir às críticas da Oposição ao "Governo político" de Konder Reis, acentuou que elas partem do mesmo enfoque aprioristicamente negativista:

— Se o MDB, embora eu reconheça em muitos dos seus homens a formação democrática que têm, não quer reconhecer as obras do Governo por interesses político-eleitorais, e não queira também debater publicamente a realidade sociológica brasileira, também por interesses político-eleitorais, resta-lhe então a tentativa

de pretender alegar que o Governo esteja se transformando em "Governo de opressão".

Segundo Pedrini, o Governo faz política para a Arena "dentro de princípios éticos e morais":

— Já é chavão se declarar que a pretensão maior do partido político é a conquista do poder. Ora, conquistado o poder, o partido deve agir no sentido de manter-se nele, e de impedir - dentro da lei e do respeito - que os que lhe são contrários possam ascender ao mesmo poder. Se o Governo foi eleito pelo seu partido, seria cabotismo de sua parte não governar com o partido que o elegeu. O exemplo vale para os próprios prefeitos eleitos pelo MDB. Por certo que nesta competição para chegar e manter-se no poder há regras éticas e princípios morais que têm que ser respeitados. E estas regras e estes princípios estão sendo fielmente respeitados pelo Governo estadual.

## Konder explica intervenção em Canoinhas: contra o caos



O governador assinou convênios para execução de obras rodoviárias.

A desordem administrativa e o caos financeiro - a prefeitura registrava uma dívida superior a Cr\$ 17 milhões - foram as razões que levaram o Governo a decretar intervenção em Canoinhas, esclareceu o governador Antonio Carlos Konder Reis ao falar às autoridades e ao povo do município, na primeira oportunidade que teve após a assinatura do decreto que ainda tramita na Assembléia. O governador disse que a decisão foi tomada na salvaguarda de interesses da administração pública municipal, com base em instruções do Tribunal de Contas, adiantando que a coloca ao julgamento público. "Estou aqui para responder por ela, acentuou.

Disse que para atender às necessidades mais prementes da Prefeitura o Governo estadual concedeu um auxílio de Cr\$ 1.247 mil, mas ele não foi suficiente e por isso já foi determinada a liberação de mais Cr\$ 500 mil. Lembrou que havia um atraso de seis meses no pagamento de salários dos operários e que o Estado já destinou também Cr\$ 1.200 mil para recuperação, reconstrução e modernização do Hospital Santa Cruz, além de Cr\$ 200 mil para o Grupo Escolar Água Verde e outros Cr\$ 200 mil para a conclu-

são do Ginásio Esportivo, "cuja obra ainda não está concluída porque os dinheiros públicos em Canoinhas, lamentavelmente, não foram bem aplicados".

— Se praticamos o ato de intervenção neste município não foi para perseguir ninguém; não foi para cometer nenhuma injustiça; não foi para discriminar. Foi para restabelecer a ordem, a disciplina; foi para manter as nobres tradições de correção e de honestidade do povo canoinhense. Nós praticamos o ato intervencionista para cumprir o nosso dever, para combater a desordem financeira, para fazer justiça aos anseios de progresso e desenvolvimento deste povo - frisou Konder Reis.

#### OBRAS

O Chefe do Executivo estadual inaugurou o novo sistema de abastecimento de água da cidade, assinou convênios no valor de Cr\$ 200 mil, para execução de obras rodoviárias, e procedeu a entrega do aviso de licitação para pavimentação asfáltica do trecho compreendido entre Canoinhas, Mafra e a BR-280, cuja extensão é de 54 quilômetros.

Konder Reis manteve reunião com o diretório local da Arena, líderes regionais, bancada do partido na Câmara e com a Arena jo-

vem, presentes na ocasião o senador Otair Becker, o deputado federal Wilmar Dal-lanhol, o interventor Hélio Jucks e os secretários Zany Gonzaga e Nicolau Malburg.

Hoje, o governador e comitiva estarão em Irineópolis, Matos Costas, Porto União, Caçador, Lebon Régis e Tangará.

Único imóvel  
comercial  
pronto.

Não espere!

Estamos de

Plantão

GRUPO  
maguefa

no Centro Comercial

Aderbal Ramos  
da Silva

Loja da  
Felipe Schmidt

## INSPETORES DE VENDAS

Somos uma empresa especializada em vendas. Estamos radicados no Paraná, a mais de quatro anos, onde já realizamos diversos lançamentos com absoluto sucesso, graças a uma filosofia de trabalho voltada para a especialização.

Agora estamos iniciando novos trabalhos em Santa Catarina.

E contamos com vocês, inspetores de vendas para ampliarmos o nosso trabalho com a venda de um produto inédito.

Para isso, exigimos e oferecemos:

#### A) REQUISITOS

- 1 - Experiência de vendas
- 2 - Boa apresentação
- 3 - Desembaraço
- 4 - Bons relacionamentos
- 5 - Vontade de progredir

Procure-nos à rua Felipe Schmidt, no. 58, 4o. andar, sala 401. Horário Comercial, 2a.-feira, 3a.-feira e 4a.-feira.

#### B) OFERECEMOS

- 1 - comissões em níveis satisfatórios
- 2 - admissão imediata
- 3 - produto de fácil aceitação
- 4 - mercado amplo e certo
- 5 - carreira na empresa

## AVISO - ESAF CONCURSO FISCAL DOS TRIBUTOS FEDERAIS

As inscrições para o concurso acima, estarão abertas no período de 29 de março a 22 de abril de 1976, no Núcleo da ESAF, 3o. andar "Edifício Cecomtur", no horário de 10 às 17 horas, sendo permitida a inscrição condicional de candidatos de mais de 35 até 50 anos de idade.

Walmor Philippi

Chefe do NESAF em Santa Catarina

# Já que você tem mesmo que pagar seus títulos, evite ao menos ter de andar de banco em banco.

## Pague todos no Unibanco.

O Unibanco está tornando mais fácil o pagamento de títulos, através do Sistema de Compensação de Cobranças.

Agora você paga seus títulos de qualquer banco em qualquer agência Unibanco.

Basta relacioná-los e apresentá-los no dia do vencimento, autorizando o débito em sua conta corrente.

Com isso, você ganha tempo e ainda recebe o padrão Unibanco de atendimento e serviços. Faça do Unibanco o seu banco pagador.

 **UNIBANCO**  
Novo conceito em Banco.



# O ESTADO

Diretor: José Matusalém Comelli  
Diretor Comercial: Osmar Antônio Schlindwein

Editor-Chefe: Sérgio da Costa Ramos  
Editores: Luiz Henrique Tancredo/Sérgio Lopes

## Prosa

### de Domingo

Não deve a Parapsicologia ir além do próprio objeto: positar a realidade dos fenômenos supranormais relacionados com a personalidade humana. Já o conseguiu, em primeiro passo. A busca duma interpretação igualmente positiva para todos os fatos parapsicológicos constitui, penso, o segundo e decisivo passo, sem dúvida dificultado extremamente por preconceitos filosóficos, religiosos e até políticos.

Todavia, terá de prevalecer a ciência, resguardando a honestidade dos pesquisadores metódicos e objetivos.

Resultado duma ofensiva inicial nos domínios da concepção materialista do universo e do homem, a hipótese do professor Joseph Banks Rhine sobre a natureza extra-física da mente humana ganha a generalidade do apoio das investigações mais autorizadas. Contra ela, a posição dos parapsicólogos russos, que não se conformam com a evidência da natureza extra-física da fenomenologia supra-normal.

Como se percebe, já se colocam em campos opostos os pesquisadores soviéticos e americanos, numa contenda em que não se dissimula o apego a concepções filosóficas, tanto mais inevitável quanto se subordina a doutrinas políticas.

À margem dessas disputas sérias, aparecem os que, infensos a qualquer disciplina científica, se convertem em levianos mágicos de arena, como se todo o grave sentido dessa ofensiva da ciência nos mistérios da personalidade e do universo não passe de ridículo espetáculo de ilusionismo divertido, sem nenhuma finalidade superior.

A verdade, porém, é que nada importa de maneira tão imperativa aos destinos da humanidade, mais do que o profundo conhecimento do homem pelo próprio homem.

Daf as atenções voltadas para o problema da sobrevivência da alma após a morte física e o interesse angustiante com que geralmente se acompanham as investigações parapsicológicas, felizmente já preponderantemente favoráveis à imortalidade da mente humana.

Quando estiveram no Brasil para estudar o caso Anígo, cientistas norte-americanos, em São Paulo, numa reunião em que tomaram parte representantes do Instituto Paulista de Parapsicologia e outras personalidades dos meios universitários brasileiros, declararam que esperam obter resultados positivos sobre as manifestações mediúnicas de pessoas falecidas. Guardavam silêncio, porém, quanto ao método aplicado a tais estudos.

Rhine, aliás, declara, em seus livros, que esse problema depende de simples metodologia. Num esplêndida exposição sobre as origens e os objetivos da Parapsicologia — "Parapsicologia hoje e amanhã" — o professor J. Herculano Pires, erudito pesquisador dos fenômenos parapsicológicos, lembra que "a incapacidade da Ciência para provar que o homem é apenas corpo só encontra equivalente na incapacidade da Religião para provar que o homem é espírito". Mas reconhece lucidamente que, acima da razão do sábio, existe a do sábio-santo, que é a do verdadeiro sábio, a razão iluminada pela intuição e pela fé.

Ao esforço da inteligência para tocar a realidade do espírito, corresponde, pois, a presença da intuição, para a harmonia entre a ciência e a consciência. E não se diga que é impossível a convergente aproximação de uma e outra no supremo congruente entre ambas, numa fundamental unidade do todo universal.

Já alguém, com a autoridade do homem de ciência, revelou a sua expectativa de morte do materialismo por falta e matéria...

Mantem-se, pois, em ativo prosseguimento, as investigações no rumo do descobrimento dos mais profundos segredos da personalidade e dos mundos em que ela vive.

Acreditamos não serem vãs as esperanças que animam o homem na luta contra si mesmo, a fim de que possa finalmente alcançar a paz e a glória a que aspira, empenhando-se no trabalho porfido e na fé inabalável acerca dos próprios destinos.

De resto, que seria do mundo sem as luzes dum entendimento espiritual que situasse muito acima da animalidade a consciência humana?

Gustavo Neves

## As relações governo-oposição

Índice de elevado nível de entendimento democrático, o gesto de cordialidade política do Governador Antônio Carlos Konder Reis, ao declarar-se franqueado ao diálogo com os representantes da oposição, reforça, ainda mais, na confiança pública de todo o Estado, a posição segura do Chefe do Executivo, face à consciência esclarecida de seus concidadãos. Não se trata somente de atitude eventual de elegância política, tomada por quem, senhor de si perante as responsabilidades dum mandato de tamanho significado cívico, se dispõe a ouvir as intenções dos que lhe impugnam as intenções —, mas da espontaneidade dum procedimento que caracteriza um homem de governo, acentuando-lhe o propósito de realmente obedecer às aspirações e à opinião livremente expressa do povo.

Aí está, sem contestação possível, o reflexo dum espírito que se alça muito acima de quaisquer tendências simplesmente facciosas, sobrepondo-se a ressentimen-

tos e reservas, para não atraiçoar princípios que lhe valem e justificam a estima pública.

Não é preciso que nos espelhe-mos em exemplos de fora e alheios aos da formação política de nossa própria gente, para entender esse gesto do Governador, que, abrindo acesso ao diálogo com a oposição, demonstra não recear o debate franco e direto, antes provocando-o com a certeza de poder conciliar, no plano dos interesses da coletividade e do Estado, pontos de vista porventura divergentes, mas aceitáveis dentro de critério das diretrizes governamentais.

O que não se compreende é que, ao invés da lícita permuta de opiniões, se descambe num oposicionismo nihilista, armado ao efeito demagógico e em nada recomendável ante o interesse real do harmônico desenvolvimento catarinense.

"Sou um governo político e com posição definida em relação ao meu partido" — ressaltou o

Governador Konder Reis ao falar à imprensa e aludindo à sua atitude disposta ao diálogo. E acrescentou: "É muito mais fácil manter diálogo com um governador político do que com quem não tenha posição definida". Evidentemente, pois, o diálogo a que se franqueia o Governador do Estado implica sobretudo lealdade às causas lididamente gerais de Santa Catarina, tais como devem ser encaradas pelos que nelas tenham responsabilidades bem definidas.

Sem dúvida, é auspicioso, a todos os respeito, o intuito governamental, que escusará os agressivos pronunciamentos ao sabor de desabafos incoerentes à gravidade das questões de conveniência pública. O diálogo do Governador com os representantes da oposição trará vantagens, não apenas para as relações com o Governo, mas sobretudo a uma postura de grandeza política que os seus homens públicos devem a Santa Catarina.

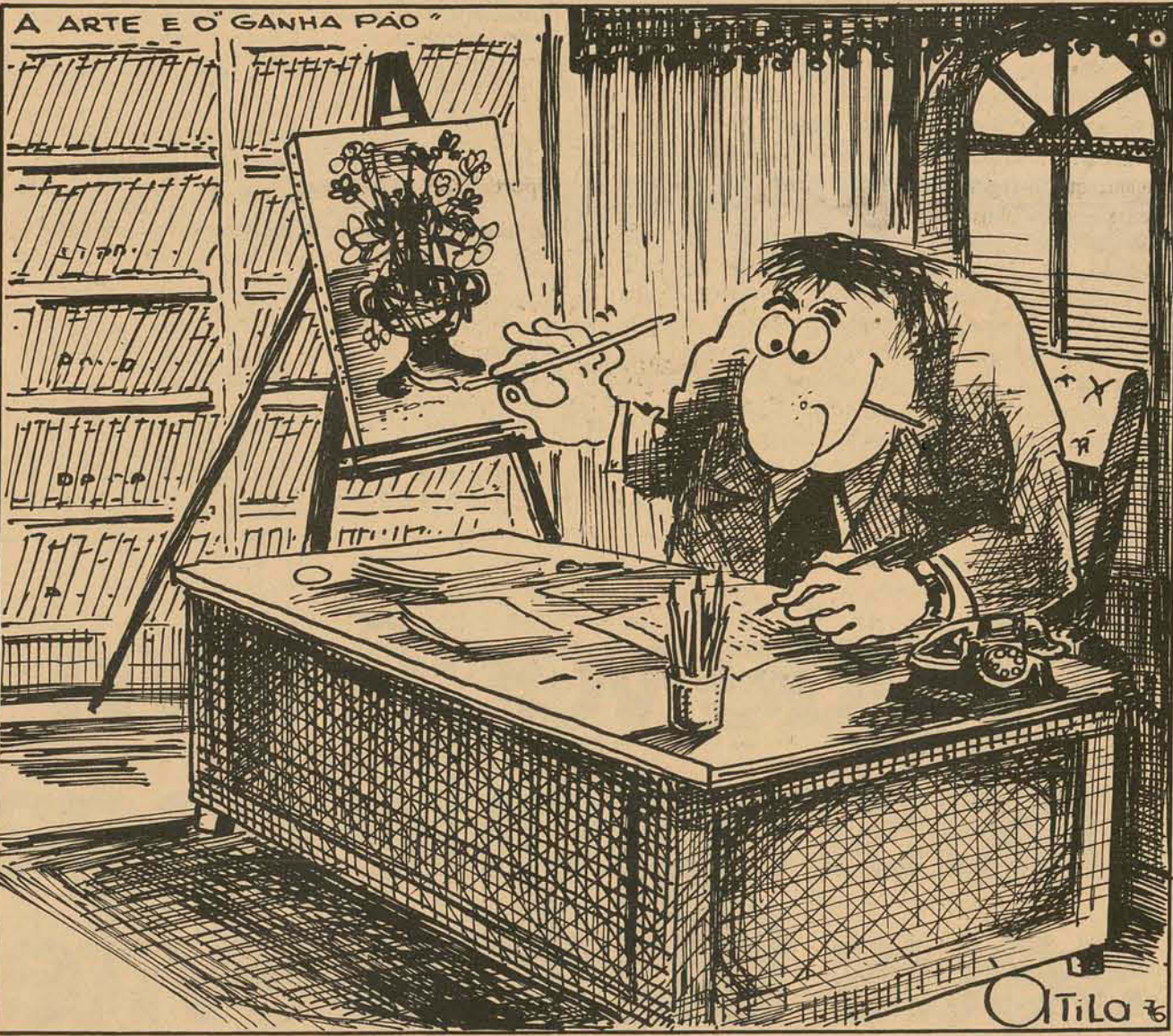

## Caminhar juntos

Muita gente caminha junto junto caminha na mesma estrada; a mesma estrada a estrada mesma de todos não é.

Todos caminham na mesma estrada mas a estrada de todos de todos a mesma não é.

Na fila do consumo supermercado adentro dentro do mesmo consumo o mesmo consumo não é.

Todos no mesmo caminho caminho que vai e que vem. Todos no mesmo rumo o rumo da falta de fé.

Todos avançam na mesma fila

todos descendo e todos subindo subindo e descendo entrando e saindo saindo e entrando saindo e entrando todos sem marcha sem ânimo, sem força e sem pé.

Na família pais e filhos juntos vivem. No bairro muita gente junto mora. Juntos estamos todos nas calçadas das ruas no jogo de futebol na torcida do Avaf na retorcida do Figueira na prisão e nas celas no Hospital e no INPS no carros de cores no "ê, ê, ê, ê, ê" na Arena e no MDB.

Junto estamos todos nas salas da Federal nas mesas da UDESC nos quichês das muitas ESC nas portaias

nos elevadores nas ante-salas elevadas nos gabinetes-tapetes nos Grupos de Trabalho (mais trabalho do que grupo!) muitos e muitos juntos parecemos estar.

Nas escolas, os professores nos grupos de reflexão, os reflexionadores no decurso dos cursos das caminhadas e das corridas as mesmas palavras os mesmos gestos o mesmo bater no peito; nas rodas e por tudo a mesma língua o mesmo banco a mesma igreja o mesmo clube a mesma roupa o mesmo sapato a mesma ponte o mesmo time a mesma loja, o mesmo jardim, a

Celestino Suchet

## Informação geral

### Algo a fazer

O Governador Antônio Carlos Konder Reis, no cumprimento do seu projeto político de Governar com a Arena, vem demonstrando um empenho fecundo em vencer as eventuais dificuldades com que se depara no exercício do cargo para conciliar as responsabilidades administrativas com fidelidade aos seus compromissos partidários. A conciliação, na verdade, é difícil. Mas o Governador, no entanto, tem conseguido transpor os obstáculos graças a uma obstinada devoção aos princípios que adotou para cumprir com o seu programa de Governo. Por essa razão, muitas dificuldades foram vencidas. Até agora, porém, não conseguiu atingir uma das etapas, tão importante quanto as outras onde o terreno já está satisfatoriamente aplainado. Trata-se do seu relacionamento com a bancada federal, onde são notórias as dificuldades que o Sr. Konder Reis vê pela frente para chegar a um clima de cordialidade que afrouxe as tensões que vem encontrando com a representação arenista catarinense no Congresso.

Não é fácil localizar onde se situa, exatamente, o foco das divergências que se antepõem entre o Governador catarinense e a quase totalidade dos representantes da Arena estadual no Congresso. A realidade, porém, é que elas existem. E provavelmente se acentuarão na medida em que não se esboçar, de um lado ou de outro, um gesto que seja capaz de reaproximar as duas partes.

O Sr. Antônio Carlos Konder Reis pode se alinhar entre os mais ilustres representantes de Santa Catarina no Congresso Nacional, de todas as gerações de homens públicos que por ali passaram. Não lhe falta vivência parlamentar e conhecimento no trato com os políticos. O Governador foi um deles, há de ter sentido, de sua parte, muitos dos problemas que hoje afligem os parlamentares catarinenses com mandato federal nas suas relações com o Executivo do Estado. No Governo de Santa Catarina transitaram líderes com os mais variados estilos e com as mais diferentes tendências. Cada qual, em época e circunstâncias próprias, também viveram seus problemas com membros do Legislativo Federal. O Sr. Konder Reis acompanhou, como testemunha e como personagem, toda a história política do Estado e do País após a redemocratização de 1945. Nessa trajetória, seguramente aprendeu lições, colhendo ensinamentos e exemplos. Não há de ser, portanto, por falta de conhecimento estratégico que o Governador não elimine de vez as distâncias que o separam de uma convivência mais ampla, franca e permanente com os parlamentares da Arena de Santa Catarina na área federal.

É preciso que se localize com urgência os pontos de estrangulamento dessa convivência para que o mal seja atacado como convém. O Governador, os parlamentares do seu Partido e a própria agremiação, em si, pretendem sair-se das eleições deste ano com um resultado menos contundente que o sofrido no pleito de 1974. Mas não haverá de ser com uma bancada federal distanciada do Governador que se poderá perseguir com objetividade esse resultado.

Algo está errado e, a esta altura, nem convém indagar por culpa de quem. Isto passa a ser secundário. O importante, na verdade a única coisa que interessa à Arena, é que o clima atual seja dissipado. E isso não se consegue sem um gesto.

### O Primaz

A precissão do Senhor dos Passos contará este ano com uma atração extra, conforme foi há várias semanas antecipada por esta coluna.

O Primaz do Brasil, Cardeal Dom Avelar Brandão Vilela, fará o Sermão do Encontro naquela solenidade religiosa, já tendo, inclusive, confirmado sua presença em Florianópolis para o acontecimento.

### Peixe

A Sunab deverá baixar nos próximos dias a tabela para os preços do pescado durante a Semana Santa.

Está previsto um aumento entre 20 e 25 por cento.

### Leituras

O Sr. Renato Ramos da Silva está, durante estes dias, inteiramente dedicado à leitura do livro de Luís Viana Filho "O Governo Castelo Branco".

No seu livro, que foi apresentado por um amigo, o Sr. Renato Ramos da Silva sublinhou diversos trechos e fez anotações em vários outros.

### Vida difícil

O líder do MDB, Deputado Lauro Silva, não está tendo vida fácil nestes seus primeiros dias de exercício da liderança.

Toda investida sua e dos seus líderes contra o Partido do Governo encontra pronta reação da bancada situacionista, quer através do líder Nelson Pedrini, quer através dos deputados mais atuantes da bancada da Arena.

Durante este ano a atuação dos deputados do MDB no plenário da Assembleia terá uma marcação cerrada da Arena, segundo palavras do Deputado Nelson Pedrini, que disse ainda que os parlamentares de seu Partido não pretendem atuar na retrans: passarão a ter a iniciativa das jogadas.

### Aumento

O Prefeito Pedro Ivo Campos aumentou em 35 por cento os servidores municipais de Joinville, a contar de 1o.

de março.

Em Joinville comenta-se que a Prefeitura está estudando um outro aumento para pouco antes das eleições de 15 de novembro, com objetivos óbvios.

**Fundo de Garantia**  
A partir de 1o. de abril, o FGTS creditará nas contas vinculadas a correção monetária relativa ao primeiro trimestre deste ano. Os empregados demitidos ou os interessados em utilizar os recursos do Fundo na casa própria poderão movimentar seus depósitos naquela data sem prejuízo da correção monetária.

Os saques, na opinião dos empresários do mercado imobiliário, deverão ser acentuados, pois os titulares das contas do FGTS têm, sempre dentro do Sistema Financeiro da Habitação, múltiplas opções: podem dar o FGTS como entrada na aquisição de moradia ou mesmo na compra de outra habitação fora do município onde já tenham propriedade; podem comprar material de construção a prazo pelo Recon, para edificação em lote próprio; ou reduzir com ele as prestações do imóvel, antecipando prestações até mesmo na residência da companhia, quando se tratar de desquitação que aceite participar da dívida como co-obrigado.

Um exemplo da importância do FGTS na compra da casa própria: um financiamento de Cr\$ 125 mil 700, à taxa de juros de 9,3 por cento ao ano e prazo de resgate de 25 anos poderá ser liquidado em 13 anos se o comprador der como entrada o FGTS e tomar a utilizá-lo no 5o. e no 11o. anos de pagamento do imóvel.

### Promenor

A Promenor, como todo mundo sabe, vem funcionando a pleno vapor.

A campanha encetada pela direção da entidade junto ao comércio e membros da comunidade revestiu-se do mais amplo sucesso.

A par disso, o Governo do Estado, através da Secretaria do Trabalho e Promoção Social, vem prestando substancial auxílio à instituição.

### Pior para a intriga

**Água mineral**  
A Secretaria da Saúde do Rio Grande do Sul diz que a água mineral Da Guarda, produzida em Santa Catarina, está contaminada nos saquinhos plásticos. A Secretaria da Saúde de Santa Catarina, segundo informação do seu chefe de Gabinete, diz que os exames aqui efetuados não constataram qualquer anormalidade.

E agora?

### Álcool

O Conselho Nacional de Metrologia, órgão vinculado ao Ministério da Indústria e Comércio, deverá aprovar na primeira semana de abril uma nova embalagem plástica para o álcool, com requisitos de segurança destinados a evitar as explosões que vinham ocorrendo nas embalagens atuais, com várias vítimas espalhadas por todo o País.

### Lenoir

O presidente regional da Arena, Senador Lenoir Vargas Ferreira, está sendo esperado em Florianópolis no início da semana.

De Brasília, pelo telefone, informou aos correligionários que trará uma agenda das mais alentadas.

### Epitácio

O Presidente da Assembleia Legislativa, Deputado Epitácio Bittencourt, deverá candidatar-se à Câmara Federal em 1978.

### Blumenau

Concluiu o impasse na Arena blumenauense para a escolha dos candidatos à Prefeitura Local.

Um grupo de emissários do Governo estará em Blumenau esta semana para tratar deste e de outros assuntos.

### Inelegibilidade

O Deputado Alair Ferreira (Arena-RJ) apresentou à Câmara projeto de lei considerando do inelegíveis para as Prefeituras Municipais os parlamentares estaduais e federais que não renunciarem aos seus mandatos para disputar o pleito.

Considera o Sr. Alair Ferreira que, no exercício do mandato, os deputados têm sobre os demais candidatos a vantagem de disporem da tribuna legislativa como instrumento de campanha, o que, no seu entender, é um privilégio que deveria ser eliminado.

Caso o projeto seja aprovado, seriam prejudicados vários deputados do MDB catarinense, que tentariam trocar a tribuna pelas Prefeituras de alguns municípios.

Mas o projeto dificilmente terá aprovação, pois um grande número de deputados da Arena está contra.

### Adesão

A Associação dos Diplomados da Escola Superior de Guerra tem novo Delegado em Santa Catarina. Alcides Abreu passou o posto ao Coronel Reformado Aroldo Machado da Veiga, Assessor de Segurança e Informações da Eletrosul. A solenidade foi realizada no auditório da Celesc com a presença, inclusive do ex-governador Colombo Salles.



# Deputados do MDB podem ser punidos esta semana

Os deputados Nadir Rosseti e Amauri Müller são acusados de ofender a integridade das Forças Armadas e denominar o regime atual de ditadura.

Brasília — O líder José Bonifácio disse a jornalistas e parlamentares que só com o regresso do Presidente da República de Manaus a Brasília seria possível ter "alguma informação concreta" a respeito da decisão do governo em relação aos pronunciamentos feitos pelos deputados gaúchos opositores Nadir Rosseti e Amauri Müller.

Um destacado senador arenista, ainda preocupado com o clima de iritação nas áreas oficiais diante dos discursos de Palmeira das Missões, manifestava a crença de que só amanhã será possível "ter uma informação mais nítida". Na oposição, a mesma expectativa, embora o deputado Thales Ramalho tenha afirmado que "para a direção do MDB este assunto está encerrado".

Para se compreender melhor o estado de espírito dominante em Brasília, faz-se necessário recordar os acontecimentos. Só na terça-feira, começaram a circular preocupações em face da informação de que os deputados haviam feito violentas críticas ao governo e ao regime.

Cópias de matéria publicada pelo jornal gaúcho "Correio

do Povo" começaram a circular pelos corredores da Câmara, causando preocupações em ambos os partidos. Quarta-feira, a tensão cresceu com a notícia de que o comandante do III Exército havia trazido do Rio Grande do Sul gravações dos discursos e exibido a um parlamentar gaúcho no voo entre Porto Alegre e Brasília.

— O general estava indignado, considerando os discursos uma provocação — desabafava o mesmo parlamentar.

Esse político gaúcho mostrava-se preocupado com o fato de o comandante do III Exército ter afirmado que os autores do pronunciamento deveriam ser, no mínimo, processados. E lamentava que tal fato desagradável viesse a ocorrer "logo num momento em que o Presidente da República se engaja de corpo e alma na campanha eleitoral dar a vitória a seu partido".

A informação de que o general Oscar Luis da Silva trouxera gravações dos discursos, quando se sabia que ele vinha a Brasília para participar, como participou, da reunião do alto comando do Exército quinta-feira, circulou

rapidamente entre a Câmara e o Senado, aumentando as preocupações.

**EXCESSOS VERBAIS**  
Informado dos acontecimentos ao almoço, o líder da maioria decidiu, ainda na quarta-feira, designar o deputado Fernando Gonçalves, da Arena gaúcha, para dar a resposta da maioria aos discursos opositores de Palmeira das Missões. Disposta a evitar, como disse, a repetição de episódio como o do Marcio Moreira Alves, José Bonifácio foi mais além, ocupando a tribuna da Câmara quinta-feira para fazer violento discurso.

Embora discordando de alguns excessos de linguagem, os dirigentes das duas Casas do Congresso e a maior parte das lideranças da Arena acharam que "o Zezinho prestou um grande serviço para aliviar as tensões". José Bonifácio, consciente de tais elogios, mostrava-se satisfeito com os resultados de seu discurso, que irritou profundamente a oposição.

A direção oposicionista, embora faça restrições a esse tipo de excessos verbais, acha que as reações que provocam partem, sobretudo, de setores

interessados em qualquer pretexto para agravar a situação política do país. Num encontro no gabinete do senador Petrônio Portela, a chamado do líder da maioria, Ulisses Guimarães, ainda na quinta-feira, deixava clara sua posição.

Abordado a respeito do assunto, quando Portela lembrava a necessidade de evitar tais excessos — o presidente do MDB deixou claro que os excessos estão se registrando de parte a parte. Lembrou que sofreu muitos constrangimentos, inclusive de cortes de luz quando em suas peregrinações pelo Norte, e sem falar nos cães policiais que foram mandados para Caruaru, em Pernambuco, quando visitava aquela cidade.

— Nem por isso — dizia Ulisses Guimarães — em nenhuma oportunidade, tomei a iniciativa de responsabilizar o governo por suas figuras mais representativas, pelos fatos desagradáveis. Procurei sempre localizar representativa, pelos fatos desagradáveis. Procurei sempre localizar diretamente os responsáveis.

Sexta-feira, as opiniões se dividiam entre parlamentares

de outras achando que seriam inevitáveis. Os líderes governistas no Congresso aconselhavam:

— É melhor não especular. Especular não ajuda nada. Nesse mesmo dia, sexta-feira, o líder da maioria, José Bonifácio, afirmava não ter conhecimento de nenhuma informação que lhe autorizasse a prever cassações ou a negar sua possibilidade, acrescentando: "Com a volta do Presidente, ontem, poderemos ter uma informação concreta".

Até ontem, não havia essa "informação concreta", esperando-se que amanhã surja um indicador seguro da decisão do governo. Os que descrevem de atos revolucionários manipulam o dado da viagem próxima do Presidente da República à França e à Inglaterra, onde poderiam se formar movimentos e propagandas hostis ao chefe do governo.

A decisão dos chamados "neo-autênticos" de ocuparem o plenário da Câmara, sexta-feira, para sucessivos discursos, preocupou a dirigência da Arena e do MDB. Os políticos permanecem, no entanto, em compasso de espera, aguardando a palavra final, que será dada pelo general Geisel.

## Ramalho acha ação política de Geisel positiva ao país

Brasília — O secretário-geral do MDB, deputado Thales Ramalho, elogiou o discurso do Presidente Ernesto Geisel em Manaus, garantindo o cumprimento do calendário eleitoral até 1978, afirmando que "o chefe do governo vem dizendo a mesma coisa desde o seu pronunciamento em Belém, mostrando que optou claramente pela via eleitoral".

O engajamento do Presidente da República na campanha eleitoral é altamente positivo para o país — assinalou Thales Ramalho — "pois se trata do primeiro Presidente, desde 1964, que rompe a inibição e procura estabelecer uma comunicação direta com o povo brasileiro, prestigiando sua participação no processo político."

O secretário-geral do partido oposicionista observa que o Presidente "é um homem que demonstra possuir uma escala de valores determinada, seguindo coerentemente a linha que se traçou desde que assumiu a presidência da República."

— Ao optar pela via eleitoral, o Presidente da República demonstra que acredita no caminho democrático para solucionar nossos problemas políticos e institucionais. E tomando contacto direto com o povo, mostra que a Revolução volta-se para dar maior importância à opinião popular.

Acréscitou que nenhum político do MDB é capaz de fazer a injustiça de confundir as viagens do Presidente da República e o seu engajamento na campanha



Para Ramalho as declarações de Geisel em Manaus afirmando que a manutenção do calendário eleitoral em 78 é positivo para o país.

na eleitoral em favor da Arena com a decisão de colocar a máquina do Estado a serviço dos interesses eleitorais de seu partido, o que contrariaria tudo o que se pensa a seu respeito.

— Sabemos que o Presidente da República não compactua com uma política de clientelismo eleitoral com a utilização da máquina do Estado. E temos esperanças de que as eleições municipais de novembro se desenvolverão no mesmo clima de liberdade das de 1974, que passarão à história.

De sua parte, o presidente nacional do MDB, Ulisses Guimarães, vem procurando fazer a mesma pregação democrática, segundo observa o deputado Thales Ramalho. Ambos, o Presidente da República e o presidente do MDB, lutando, em seus respectivos campos, em favor da mobilização do eleitorado para o seu partido".

— Por tudo isso, o pronunciamento de Manaus não surpreende a oposição. Estamos informados da coerência do Presidente da República.

## Câmara: deputados estão preocupados com baixo nível das proposições

Brasília — Alguns deputados, preocupados com o baixo nível técnico de proposições e com críticas até hilariantes que a Câmara vem sofrendo, estão tentando obter melhores condições de apoio ao trabalho parlamentar, especialmente em termos de assessoria.

Num estudo comparativo que fez, o deputado Alceu Collares cita por exemplo, que há certos países onde cada deputado chega a ter oito assessores de altíssimo nível, além de importantes recursos tecnológicos, como terminais de computadores em seus gabinetes. E lembra que por aqui a oferta de apenas um assessor tem a conotação de um gesto de favor.

O deputado Alberto Hoffmann acha que todos os 364 deputados devem insistir para a melhoria dos componentes técnicos indispensáveis ao exercício da atividade parlamentar. "Embora os escritórios dos deputados já não estejam nos corredores ou na sala do café, ainda estamos muito distantes do ideal".

Também Alceu Collares reconhece a evidência do esforço de todas as Mesas em criar mais ricas condições, mas "digamos que ainda são incipientes, rudimentares e insuficientes". Afinal, entende o deputado gaúcho, "temos o direito de ter assessoramento à altura da responsabilidade de cada parlamentar, exatamente em decorrência do exercício da função que desempenhamos".

A assessoria parlamentar no Brasil é deficiente a partir da sua peça mínima — o secretário parlamentar. Esse assessor recebe por mês 2 mil e 500 cruzeiros. "Ora" — observa Alceu Collares — "com essa importância em Brasília é difícil contratar funcionários à altura do desempenho exigível — um desempenho que tem um elenco enorme de atribuições e a exigir pessoas competentes. Além de não reconhecer oficialmente essa figura do secretário parlamentar (há um projeto de resolução tentando corrigir a anomalia), não dando a ele os direitos sociais legais (INPS, FGTS), a remuneração oferecida pela Câmara perde até para algumas Assembléias Legislativas. A do Rio Grande do Sul, por exemplo, oferece dois secretários a cada parlamentar e paga a cada um Cr\$ 4 mil 300.

Porém, não é só o aumento salarial que irá melhorar o funcionamento dessa peça básica do assessoramento. Alceu Collares quer evitar que os assessores se transformem em pareceristas sem nenhuma criatividade. "É preciso oferecer-lhes um ambiente ótimo para o desempenho da atividade e possibilitar-lhes o acesso a simpósios, a seminários, a ciclos de debates, no Brasil e fora dele".

## Pedro Simon diz que o MDB nasceu para salvar a democracia

Porto Alegre — "O MDB nasceu para salvar a democracia e nós estamos aqui para cobrar as dívidas dos vitoriosos de 64. O MDB deseja mudar estas estruturas sem ódios e sem intrigas pessoais. O que nós desejamos é construir este país e, quando a liberdade for atingida, termos um país próspero, livre, construído para todos indistintamente, inclusive para os nossos adversários".

Quase como uma profissão de fé, a manifestação do presidente regional do MDB do Rio Grande do Sul, deputado Pedro Simon, realizada em concentração desenvolvida em Novo Hamburgo, é a reafirmação de sua liderança — moderada e lúcida, segundo os próprios dirigentes da Arena gaúcha — que chegou a ser debatida depois da concentração de Palmeira das Missões e dos discursos inflamados de parlamentares riograndenses pertencentes ao grupo "autêntico". A importância do pronunciamento público do líder regional cresce por ter sido o primeiro após as afirmativas dos deputados Nadir Rosseti e Amaury Müller.

— Mas que democracia é esta — disse Pedro Simon, ao encerrar a concentração que reuniu 400 pessoas na nova sede do MDB de Novo Hamburgo (a 40 km de Porto Alegre) — que leva o povo às urnas e diz que, se o MDB ganhar as eleições, é uma involução? Mas diz que, se a Arena ganhar, há democracia? A Arena gravita em torno do poder, prosseguiu, denunciando o processo de obrigatoriedade de filiação partidária desenvolvido pelo partido situacionista que considerou "um escândalo para as tradições políticas do Rio Grande".

## Luiz Henrique propõe campanha para a valorização do mandato

Brasília — O deputado catarinense Luis Henrique da Silveira está propondo uma campanha nacional de conscientização popular para o valor do mandato parlamentar, do que ele representa e o que significa para a vontade do povo.

Antes, porém — ressalta —, é preciso educar certos líderes incapazes de gestos largos e de grandeza para avaliação das mais fundamentais necessidades nacionais. É necessário, por exemplo, dar a um Zezinho a dimensão de Andrada, pois, enquanto o Andrada está perdido no tamanho político de um simples Zezinho, não há o que refutar, a instituição está ameaçada".

Citando o mestre Alemão Theodor Maunz, Luiz Henrique entende que a humanidade é um privilégio do Parlamento, não um direito dos deputados. Que não cabe, pois, nenhuma renúncia do deputado sobre a imunidade, mas também nenhum direito a exigir que o Parlamento não a suspenda.

"Só quem não tem noção histórica da luta que representou essa conquista, verdadeiro e mais legítimo apogeu da democracia, é que pode afirmar, como o fez o líder da maioria, a tangibilidade do mandato popular".

Acha Luiz Henrique que, ao contrário do que pensa o deputado José Bonifácio, quanto mais forte e centralizador for o governo e quanto mais instrumentos de arbítrio ele dispuser mais inviolável deverá ser o Parlamento, sob pena de não ter a instrumentalização neces-

sária à contenção dos atos de excepcionalidade.

O deputado catarinense tem a consciência de que o Parlamento não deve ser uma instituição apenas existente. Antes de tudo, deve ser uma instituição potente. Altivez, independência e poder são vocábulos que fazem um parlamento, que o autenticam, que o legitimam.

Pensa que os abusos do poder não são ocorrências privativas de regimes onde a maior soma de poder se ajuste na pessoa do chefe do Executivo. E justifica. "Daí, deixar os representantes do povo sujeitos ao direito comum, abandonados, entregues às injustiças e aos desvarios das paixões políticas, seria negar ao próprio regime republicano e o sentido de soberania do mandato popular".

**Tem apartamentos nos edifícios: Anna Terezia Ilha Bela Baía Blanca. Todos prontos com telefone, na Baía Norte. Tratar na GRUPO maguefa Av. Rio Branco, 112 ou no Centro Comercial Aderbal Ramos da Silva**



Silveira: pela vontade do povo.

## ASSISTENTE ADMINISTRATIVO

LINCK S/A Equipamentos Rodoviários e Industriais - ampliando seu quadro de pessoal deseja admitir um Assistente Administrativo  
**EXIGE**  
Preferência técnico contabilidade  
Experiência geral em escritório  
Boa datilografia

**OFERECE**  
Ótimo ambiente de trabalho  
Salário compatível com a função  
Oportunidade de progresso

Os interessados deverão comparecer à rua 7 de Setembro no. 11 munidos de 1 foto 3x4 e Carteira Profissional no horário das 8,00 às 10,00 e 18,00 às 19,00 horas.

## Desafio aos Talentosos

### CONSIDERANDO O GRANDE CRESCIMENTO DE SANTA CATARINA,

empresa de invejável posição no âmbito continental amplia divisão e convoca pessoas de personalidade definida, acostumadas a ganhar bem, e que tenham facilidade de comunicação e expressão.

Trata-se de trabalho versátil e agradável, dirigido e orientado por especialistas no assunto.

Damos toda a cobertura, aperfeiçoamento profissional e apoio técnico, através de cursos e assistências.

Oferecemos ótimas possibilidades de acesso aos cargos de chefia para quem demonstrar capacidade de liderança, além de segurança à família, vantagens da Legislação Trabalhista, assistência médica e seguro de vida em grupo.

Estaremos entrevistando os interessados no Hotel Querência, amanhã, dia 29, das 9h45m às 19,00 horas, sem interrupção.

Por favor, não compareça se não preencher os requisitos acima.

# ENGENHEIRO OU TÉCNICO

Nível Médio ou Superior, para Manutenção de Equipamentos de Terraplenagem e Guidastes Hidráulicos na Construção de Oleodutos. Idade 24 a 33 anos. Não essencial mas desejável falar inglês, francês ou alemão. Exige-se habilidade manual para mecânica, irá comandar um reduzido grupo de mecânicos, devendo ter conhecimentos básicos de organização. Local de trabalho fora das capitais. Receberá treinamento intensivo no exterior. Cartas incluindo "Curriculum", fotografia e pretensões para A ARAÚJO S/A. ENGENHARIA E MONTAGENS à atenção do Dr. Yvon Gonçalves — Rua Maria Curupaiti, no. 441 — CEP 02452 — São Paulo - SP.



## Estágios na Eletrosul, até dia 30

O Instituto Euvaldo Lodi e a Coordenadoria de Estágio da Sub-Reitoria da UFSC, estão promovendo de 24 a 30 de março, a inscrição de candidatos a estágio na Eletrosul, que deverá se estender até dezem-

bro deste ano. O referido estágio destina-se a universitários que venham a se graduar em dezembro do corrente ano, nos seguintes cursos: Administração, Ciências Contábeis, Ciências Econômicas, Biblioteconomia, Engenharia Civil, Mecânica, Elétrica, Eletrônica e Arquitetura.

A título de bolsa, os estagiários receberão por mês 3 salários mínimos regionais.

A Eletrosul - Centrais Elétricas do Sul do Brasil S/A., pretende incluir no seu quadro de funcionários a serem admitidos para o ano de 1977, especialistas de grau universitário da melhor qualidade. Neste sentido o estágio será um treinamento profissional prévio, pois os resultados do estágio indicarão a mão-de-obra disponível dentro dos mais elevados índices de qualidade.

## MISSA DE 7º DIA CONVITE

A DIRETORIA DO RALLYE CLUBE DE FLORIANÓPOLIS CONVIDA SEUS ASSOCIADOS E AMIGOS DE SEU SÓCIO FUNDADOR E PRESIDENTE

LAÉRCIO COSTA PARA A MISSA DE 7º DIA QUE SERÁ CELEBRADA DIA 29 DO CORRENTE (SEGUNDA-FEIRA), ÀS 19 HORAS, NA IGREJA IRMÃO JOAQUIM (ASILO DOS VELHINHOS) À AV. MAURO RAMOS.

ANTECIPADAMENTE AGRADECE

## CONVITE E AGRADECIMENTO

A Família enlutada de LAÉRCIO COSTA, agradece comovida o desvelo e o conforto recebido de parte dos amigos e pessoas das suas relações, durante o doloroso transe de desenlace do querido e saudoso esposo, filho, irmão, cunhado e amigo tragicamente desaparecido. Ao mesmo tempo, convida a todos seus amigos para comparecerem à Missa de Sétimo Dia, que será celebrada por sua alma, na Igreja Irmão Joaquim (Asilo dos Velhinhos) à Av. Mauro Ramos, às 19 horas do dia 29 de março, segunda-feira.

Florianópolis, 26 de março de 1976.

## MISSA DE SÉTIMO DIA

CONVITE

A Associação Catarinense de Propaganda, ainda profundamente consternada com o desaparecimento do colega e sócio-fundador LAÉRCIO COSTA, convida a todos os publicitários para assistirem à MISSA de SÉTIMO DIA que será celebrada pela alma deste grande amigo e notável profissional, na Igreja Irmão Joaquim (Asilo dos Velhinhos), à Av. Mauro Ramos, às 19 horas do dia 29 de março, segunda-feira.

Florianópolis, 27 de março de 1976

## VÍCIO DE TÓXICO?

Centro de Relações Humanas NOSSO LAR, Instituto especializado na reabilitação de TOXICÔMANOS. Único no Brasil. Clima de montanha, rodeado de matas e bosques naturais. Psicoterapia, terapia ocupacional, esportes, cavalos, sauna, Cursos de Madureza, Ginásio e Colegial, Inglês, etc. BR-116 — Km 35,5, Itapecerica da Serra — SP. Informações em Florianópolis com Sr. Raimundo — Tel. 44-2656.

— Aluga-se loja no centro com área de 130m<sup>2</sup> em edifício de alto gabarito, entregue recentemente.

TELEFONAR PARA 22-5611

## CORRETORA KRESCENTE APLUB S/A. TÍTULOS E VALORES MOBILIÁRIOS

CGCMF No. 82.514.381

### AVISO

Comunicamos aos Senhores Acionistas que se acham à disposição em nossa sede social, à rua dos Ilhéus, no. 8, nesta cidade, os documentos a que se refere o art. 99 do Decreto-Lei no. 2627, de 26.09.1940.

Florianópolis, 22 de março de 1976.  
Carlos Silveira Martins Pacheco  
Diretor

## Simpósio da agricultura e fruticultura começa amanhã

Com debates sobre produção, comercialização e industrialização de suínos e frutas, os técnicos esperam colher sugestões e reivindicações sobre o setor, para serem encaminhadas aos órgãos encarregados das soluções. Perachi Barcellos abre a exposição de teses falando às 14 horas de amanhã sobre "Crédito Rural", seguindo-se exposições sobre fruticultura e suinocultura.

Inicia amanhã, a partir das 8 horas, na Reitoria da UFSC, o 1º Simpósio Nacional de Suinocultura e Fruticultura, devendo se prolongar até quarta-feira. Segundo informou o presidente da Federação da Agricultura de Santa Catarina - órgão promotor do encontro - Sr. Marcos Wandrausen, o objetivo "é analisar problemas relativos à produção, comercialização e industrialização de suínos e frutas".

— Pretendemos também encaminhar às autoridades públicas nacionais e estaduais, as sugestões e reivindicações que forem formuladas, no sentido de contribuir para a definição das políticas de desenvolvimento da suinocultura e fruticultura. O mesmo deverá ser feito também com relação aos setores privados.

### SUINOCULTURA

O temário do Simpósio envolverá os três aspectos básicos, como a produção, comercialização e industrialização. No primeiro caso será mostrado o ensino, pesquisa, assistência técnica, extensão, crédito, fomento, subsídios para pequenas, médias e grandes empresas e sua importância econômica e social.

A parte de comercialização de suínos envolve sistema de preços, transporte, custos, classificação, promoção, mercados e problemas fiscais. No setor de industrialização, serão abordados os problemas tecnológicos, financeiros, fiscais, organizações privadas tradicionais e cooperativas.

### FRUTICULTURA

Na fruticultura será observada a produção envolvendo o ensino, pesquisa, assistência técnica privada e oficial, extensão, crédito, fiscalização tanto na produção de mudas quanto na de frutas em pequenas,

médias e grandes empresas.

A comercialização, com o processo de classificação, embalagem, transporte, sistema de armazenamento e mercados, sistemas tradicionais e associativos. Na industrialização serão observados os problemas técnicos, financeiros e fiscais, além de organizações privadas tradicionais e cooperativas.

### TESES

Amanhã, a partir das 14 horas, três conferencistas apresentarão em plenário, teses que serão os documentos básicos do Simpósio. Às 14 horas, Coronel Walter Perachi Barcellos falará sobre "Crédito Rural"; às 16 horas o tema será "Política Nacional de Suinocultura", por representante do Ministério da Agricultura e às 17 horas, "Política Nacional de Fruticultura", também por técnico do MA.

Na terça-feira, às 8 horas, o Secretário Victor Fontana, da Agricultura, apresentará uma tese sobre "Suinocultura" e às 10 horas o Sr. Nelson Rogério Souza, secretário executivo da Acaresc, falará sobre "Fruticultura". A partir das 14 horas, serão instaladas as mesas diretoras e comissões para estudos dos dois assuntos.

Para às 17 horas de quarta-feira, está marcada a sessão solene de encerramento com a participação do Governador Antônio Carlos Konder Reis, sob a presidência do Sr. Flávio de Costa Brito, presidente da Confederação Nacional da Agricultura. O Ministro da Agricultura, Alysso Paulinelli, será representado por José Ramalho de Castro, assessor do Ministério. O Secretário Geral do MA, Paulo Romano, deverá estar presente na solenidade de encerramento.

## Alimentação escolar, tema de semana que CNAE promoveu

Foi encerrada a Semana Nacional da Alimentação Escolar, que está sendo comemorada em todo o Brasil desde o dia 22. Instituída em 1959 com o objetivo de despertar a consciência da população para o problema da educação, assistência e alimentação escolar, a Semana é destinada ao atendimento de crianças com idade de sete a 14 anos, considerada a mais importante para o desenvolvimento físico e intelectual. No ano passado, a CNAE aplicou em Santa Catarina, 20 milhões e 300 mil cruzeiros em alimentos, atendendo 5.400 escolas do Estado, segundo o coordenador regional da Campanha Nacional de Alimentação Escolar, José Alberto Livramento. Dentro da Campanha estão sendo atendidos 465 mil estudantes de 1º grau em Santa Catarina.

### CARDÁPIO

As escolas beneficiadas são escolhidas em função dos materiais de cozinha que dispõem para a preparação de alimentos: fogão, panelas, copos, etc. Os alimentos mais distribuídos este ano foram sopa de feijão com macarrão, sopa de lentilha, sopa de arroz, mingaus de leite com coco, toddy com amendoim, farinhas de milho e de arroz, e outros.

A realização da Semana, entretanto, não consistiu apenas na distribuição de alimentos. Segundo Livramento, além de palestras, contatos com a imprensa, cursos a professores e da preocupação de distribuir às crianças alimentos procedentes de todas as partes do Estado, "foi despertado o interesse e a curiosidade das comunidades e das autoridades para o problema da sub-alimentação infantil.

### FALTA ORIENTAÇÃO

Um dos grandes problemas constatados, afirma José Alberto Livramento, é que a subnutrição no País não é causada só pela falta de alimentos, mas também pela grande falta de orientação e do desconhecimento, por parte das pessoas, de suas propriedades nutritivas. "Isso acontece a ponto de, em muitas áreas que existem alimentos, as pessoas não saberem como usá-los", explica ele.

Livramento diz que para que a alimentação dos escolares melhore, a participação da comunidade é valiosa: "como o número de matrículas aumenta anualmente, os recursos de que dispomos não nos permitem atender a todas as escolas da rede municipal e estadual. Por isso, a comunidade tem de participar mais, orientando a criança no sentido de aproveitar os alimentos; trazendo verduras para a escola, incentivando o cultivo e o consumo de hortas escolares, enfim: fazendo tudo para tirar as crianças da miséria".

O objetivo básico da comemoração da Semana Nacional da Alimentação "é o de despertar a consciência da comunidade para o problema da educação, assistência e alimentação escolar", explica Livramento. A realização da Semana está inserida dentro de um contexto maior, representado pela Campanha Nacional de Alimentação Escolar, por sua vez resultado do Programa Nacional de Alimentação e Nutrição, instituído por decreto presidencial a 6 de fevereiro deste ano.

— "Os governos federal e estadual pretendem, através da educação, elevar o padrão físico-intelectual da criança brasileira da faixa etária dos sete aos 14 anos, por razões sócio-econômicas. O objetivo é fazer com que essas crianças, que apresentam carências alimentares, especialmente nas áreas rurais, tenham o alimento básico para um melhor desempenho escolar e de existência".

## REPRESENTANTE ESTADUAL.

Empresa jornalística de âmbito nacional necessita representante comercial para a colocação de seus produtos junto ao público leitor.

### OFERECEMOS

1. Alta comissão
2. Contrato de trabalho
3. Atuação em todo o Estado de Santa Catarina
4. Prêmios de produção
5. Treinamento no local e na sede

### EXIGIMOS

1. Dedicação exclusiva
2. Profundo conhecimento do mercado
3. Experiência comprovada de vendas
4. Condições para formação de equipe
5. Referências bancárias e comerciais

Os interessados devem enviar "currículo vitae" para Editora Visão Ltda. aos cuidados de L.C.B.; rua Afonso Celso, 243 — 2º andar — CEP 04119 — São Paulo.

## PROFISSIONAIS FERRAMENTEIROS

Empresa de porte internacional, do ramo automobilístico, situada em Sorocaba a 80 km da Capital do Estado de São Paulo, procura elementos para a função acima que preencha os seguintes requisitos:

- Falar e escrever alemão;
- Formação técnica: SENAI ou equivalente;
- Mínimo 3 anos de experiência.

Oferecemos todos os benefícios de uma empresa de grande porte. Os elementos selecionados deverão estagiar durante 4 meses em nossa Fábrica da Alemanha. Os interessados deverão enviar "Currículo Vitae" ou preencher e enviar o cupom abaixo para LUK DO BRASIL EMBREAGENS — rua Campos Sales, 700 — CEP 04754 — Santo Amaro — São Paulo — Caixa Postal 12.662 (18).

NOME: .....  
ENDEREÇO COMPLETO: .....  
IDADE: ..... ANOS — EXPERIÊNCIA NA FUNÇÃO: ..... ANOS  
ÚLTIMO SALÁRIO: ..... PRETENSÃO SALARIAL: .....



## A festa da Copa Arizona no Oeste

às 8h30m, meia hora depois das solenidades de abertura. Para arbitrar as partidas, já estão escalados os seguintes árbitros da Liga Esportiva Xanxerense: em Chapecó, Miguel Seidenfuss, Alcenir Serpa e Walmor Passini. Em Xanxerê, Arlindo Lopes, Argeu Machado, Dorival Soares, Angelo Sfredo e Delcio Fantinello.

A Banda do 2o. Batalhão da Polícia Militar, de Chapecó, executará o Hino Nacional Brasileiro, enquanto as autoridades convidadas hastearão as bandeiras, Nacional, Estadual e do respectivo Município sede da chave.

Em ambas as chaves, o pontapé inicial da primeira partida, será dado pelo prefeito municipal da cidade. Três emissoras formarão



## A programação de quinta e sexta-feira no ginásio do Sesc



Na sexta-feira à noite foram realizadas no ginásio do Sesc duas partidas de voleibol, masculino e feminino, e basqueteol entre a Associação Desportiva do Instituto Estadual de Educação e o Clube Universitário, em disputa do troféu "Florianópolis 250", com o Instituto de Educação vencendo os dois jogos de voleibol e o Clube Universitário ganhando o basqueteol. Um bom público compareceu para prestigiar os jogos que contou com a presença do secretário João Aderson Flores, Waldir Ferreira Martins, presidente do CRD além de outras autoridades, que efetuaram a entrega dos troféus e medalhas às duas equipes.

Considerando serem os jogos de nível regional e modalidades pouco praticadas na capital, as partidas apresentaram um índice técnico aproveitável. Na primeira partida de voleibol feminino, o IEE com uma equipe mais experiente e por isso demonstrando um melhor entrosamento venceu o Clube Universitário, um time ainda em formação mas com muito futuro e tendo atletas de boa estatura e bom nível físico, por 2 sets a 1.

O Clube Universitário ganhou o primeiro set por 15x8, o segundo pelo Instituto de 15x4 e o terceiro também pelo IEE por 15x13, no melhor set da partida. O Instituto venceu a partida utilizando Nadja Nara, Laila, Caciá, Maria Helena, Margaret, Janete, Nanete, Flores, Iliana, Sonia, Fernanda e Maria, contra o Clube Universitário de Claudia, Michico, Ingrid, Ana Maria, Yoko, Catia, Walbia, Elisabeth, Heloisa, Estela, Maria Noeli e Zaira. Mário C. dos Santos e Orlando Pessi foram os árbitros.

Na segunda partida da noite, mais uma vitória do Instituto, no voleibol masculino, também pelo mesmo escore, 2x1. Um bom resultado para o Clube Universitário que está formando suas equipes há pouco tempo. O IEE perdeu o primeiro set por 11x15, ganhou o segundo 15x9 e o terceiro por 15x5, com arbitragem de Walter e Mário. Desde o início ficou evidenciada a superioridade técnica do IEE fazendo com que o Universitário ficasse por alguns momentos perdido na quadra. O Instituto teve como destaque o conhecido Ivo, integrante da seleção catarinense, e por uma vitória contando ainda em sua equipe com Valdir, José Ilton, Pedro Paulo, Sergio, Alcione, Marcelino, Osvaldo, Luiz Alberto, José Geraldo, Sidnei e Charles. O Universitário perdeu utilizando Edson, Gerson, Paulo, Inácio, Roberto, Edson, Alison, Alvardi, Ghinter, Laercio, Nilton e Roberto.

Em esportes de salão, o Clube Universitário e Instituto de Educação realizaram a última partida da programação "Florianópolis 250 anos". O jogo foi equilibrado desde o começo mas a equipe treinada por Rubens Lange estava melhor orientada e segura na quadra, por isso chegou a uma vitória no primeiro tempo — 36 a 25. Na segunda etapa a equipe do IEE voltou melhor estruturada e chegou a uma vitória em 33x28. Mas o Universitário havia conseguido uma diferença de 11 pontos no primeiro tempo e por isso ganhou a partida pelo escore de 64 a 58.

O Clube Universitário conquistou o troféu com Carvalho, Hann, Ferrazzi, Ruedguer, Rebelo, Oliveira, Rocha, Kuerten, Martins L.A., Martins, Andrada e Prado. O IEE com Regis, Franzoni, Mortari, Teixeira, Makowicki, Kotzias, Rosa e Goudel. Os árbitros foram Ronaldo Abreu e Aírton T. Souza.

Neste dia o ginásio Charles Moritz recebeu um excelente público para assistir às partidas de handebol masculino e feminino e o clássico do salomismo da capital. O Besc venceu a partida por 3x2, e chegou a estar vencendo por 3x0, dando a impressão de conseguir uma goleada. Mas no segundo tempo, o Besc voltou a campo com Renato e Mário Paulo visivelmente cansados, enquanto isso, Zeno alterava a equipe do IEE e passou a conseguir resultados imediatos, obtendo dois gols através de Lucio e Rui, para o Besc marcaram Renato e Mário Paulo (2). O Besc venceu com Fernando, Duda, Renatino, Marcelo Kowalski e Mario Paulo. Já o IEE, que promoveu a estreia de Mauri, ex-atleta da Celesc, teve ainda Zé Antônio no gol, Lucio, Serginho e Boneca.

José Acácio dos Santos foi o árbitro. No final da partida, a última noite, o secretário Aderson Flores fez a entrega do troféu e medalhas, enquanto Fausto Silva, presidente da FCFS, oferecia um troféu alusivo aos 250 anos de Florianópolis ao secretário.

Na primeira partida de quinta-feira a seleção da Comissão Municipal de Esportes, constituída através de jogadores de vários colégios da cidade, surpreendeu ao time do Instituto Estadual de Educação no handebol feminino, chegando a uma vitória de 10 a 5, demonstrando desta forma o acentuado índice técnico do handebol em Florianópolis. Mesmo sem treinamento, a seleção da CME garantiu a vitória aproveitando a qualidade individual de suas atletas.

O handebol masculino, na segunda partida, apresentou um bom índice técnico confirmando desta forma o excelente trabalho que vem sendo feito na área estudantil, o combinado Instituto Estadual de Educação, Colégio Aderbal, Colégio Catarinense e Curso Profissionalizante de Educação Física conseguiu fazer uma excelente partida e dificultar a vitória do Clube Universitário, que só conseguiu ganhar nos momentos finais com o placar apertado de 16 a 13. Após a entrega das medalhas e troféu pelas autoridades presentes, Heber Poeta, presidente da FCH, agradeceu o interesse da Prefeitura Municipal em promover estas competições, "de alto significado na formação dos jovens".

## "250 anos de Florianópolis" encerra-se hoje com corrida rústica no centro da cidade

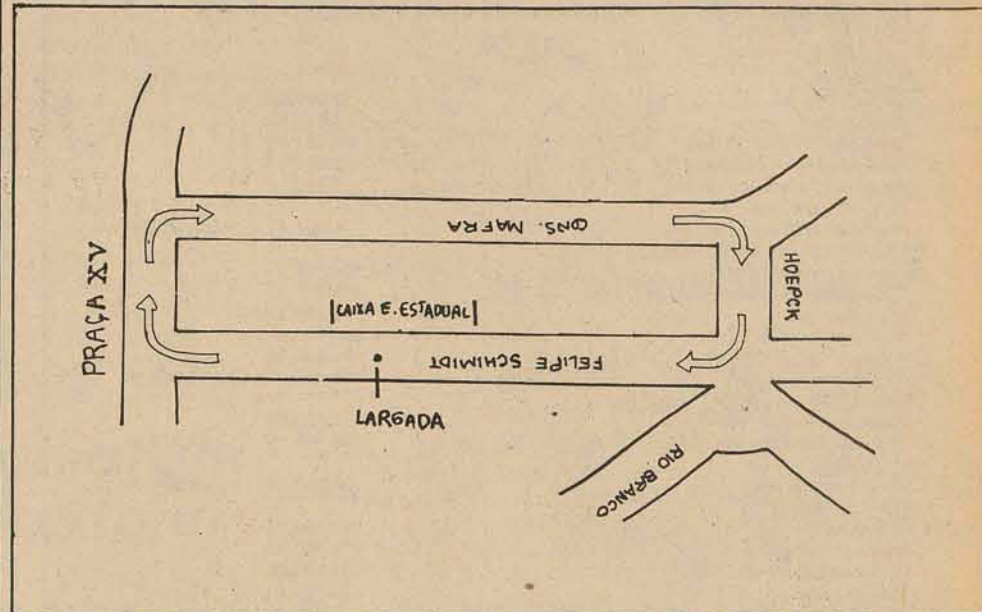

A programação esportiva da Semana de Florianópolis será encerrada no dia de hoje com competições de vela, nas Classes Lightning, Snipe, Hobie Cat e Optimist, nas águas da Baía Norte; remo e competição de canoas na Baía Sul; Natação na piscina do Lira TC; caça submarina com saída de Canasvieiras; ciclismo da primeira e segunda categorias na Beira-Mar Norte e à noite, corrida rústica pelas ruas do centro da cidade.

A corrida rústica, reunindo mais de cem fundistas todos de Florianópolis, tem a sua partida em frente a Caixa Econômica Estadual, à rua Felipe Schmidt, às 20 horas, seguindo depois pela Praça XV, rua Conselheiro Mafra, rua Hoepcke e finalmente à Felipe Schmidt (com chegada no mesmo local), com três voltas neste percurso.

As regatas à vela inicia às 10 horas nas Classes Lightning, Hobie Cat, Snipe e Opti-

mist, devendo o vice-campeão brasileiro Walmor Soares ser homenageado pela Prefeitura Municipal. As competições de remo disputadas na Baía Sul, serão entre Martinnelli e Aldo Luz, nos páreos de Quatro Com, Skiff, Dois Com e Oito, além de um páreo de canoas para quatro remos. A piscina do Lira Tênis Clube, vai reunir a partir de 9 horas, 100 nadadores nas 15 provas programadas. No ciclismo, às 10 horas, haverá uma excelente disputa entre Milton Della Giustina e Roberly Rios, de Florianópolis contra João Batista Licio e Severino Faez, de Joinville, na primeira categoria. A segunda categoria também deverá ser bastante disputada. Em Canasvieiras, com saída às 9 horas, diversas equipes catarinenses estarão disputando uma competição do programa 250 anos de Florianópolis, servindo também como a segunda prova do campeonato estadual que foi transferida do último domingo.

## Regulamento

- 1 - A Prefeitura Municipal de Florianópolis, instituiu em 1976 uma corrida rústica denominada "250 anos de Florianópolis" e que deverá ser realizada na noite de 28 de março, com início às 20,00 horas (saída dos corredores) e seguir-se-á pelo presente Regulamento com assistência e direção técnica da Federação Atlética Catarinense.
- 2 - A corrida tem o seu percurso de 9,0 Km aproximadamente, e será realizada com saída na rua Felipe Schmidt, Praça XV, Cons. Mafra e Felipe Schmidt.
- 3 - 3.1 - Da corrida poderão participar todos aqueles que desejarem, sem exceção desde que estejam de acordo com as seguintes condições:
  - a) Ser amador, e de acordo com os Regulamentos e leis da Federação Internacional de Atletismo Amador (FIAA) e do Comitê Olímpico Internacional.
  - b) Ser maior de 16 (dezesseis) anos.
  - c) Estar regularmente inscrito, de acordo com as leis do Conselho Nacional de Desportos e da Confederação Brasileira de Desportos.
  - d) Não estar cumprindo penas nas entidades atléticas do País e estrangeiras (suspensões, eliminações, etc.).
- 4 - 4.1 - A corrida terminará na entrada do

- funil, onde será tomado o tempo do vencedor. No funil, um atleta não mais poderá ultrapassar o outro e se o fizer será desclassificado.
- 5 - PREMIAÇÃO
  - 5.1 - Os prêmios serão todos individuais. Assim, não haverá prêmios coletivos (por equipes). Recebendo troféus e medalhas atletas classificados.
  - 5.2 - Receberão troféus e medalhas os três atletas classificados em 1o, 2o e 3o lugares e até o décimo (10o) lugar receberão medalhas.
  - 5.3 - A Prefeitura Municipal de Florianópolis efetuará a entrega de prêmios, após a aprovação do relatório do árbitro geral da corrida.
- 6 - ACIDENTES OU DANOS
  - 6.1 - A Prefeitura e a Comissão Organizadora não se responsabilizarão em absoluto, pelos acidentes ou danos que porventura inscristos e participantes da corrida, bem como juizes e demais pessoas que estejam ligadas às provas venham a sofrer.
  - 7 - ÁRBITRO GERAL
    - 7.1 - Cabe ao árbitro geral da prova resolver qualquer caso de técnica ou direção, omissão no presente regulamento, que está devidamente aprovado pela Comissão Organizadora e Federação Atlética Catarinense.

## Jaime Chaves, a nova revelação do xadrez. Venceu o Brasileiro

O paulista Jaime Chaves sagrou-se ontem, por antecipação, campeão brasileiro de xadrez juvenil, ao confirmar seu favoritismo e vencer o ex-campeão, o paranaense Jaime Sunyeh, na penúltima rodada do certame nacional, que se disputa em Florianópolis. O III Campeonato Juvenil Masculino Brasileiro de Xadrez teve prosseguimento ontem com o desenvolvimento da penúltima rodada, que resultou na perda do título pelo campeão Jaime Sunyeh. Nessa partida decisiva, o paranaense deveria alcançar a vitória a qualquer custo para que pudesse continuar aspirando o título de bicampeão da modalidade. Sua situação ficou difícil no certame quando na segunda partida em uma jogada errada no 22o. lance permitiu ao pernambucano Roberto Antunes vencer. Contudo, para o atual campeão, o representante de São Paulo, ainda invicto, bastaria apenas um empate para levantar o título por antecipação. Ele estava bem

mais tranquilo que o adversário e conseguiu mais uma brilhante vitória, resultado esse que lhe valeu o título nacional e o direito de representar o Brasil nas disputas do campeonato mundial juvenil programado para agosto vindouro no Canadá. Além disso, o enxadrista paulista assegurou sua participação no campeonato brasileiro adulto de xadrez, que será disputado em julho próximo na Paraíba.

Os resultados da rodada de ontem foram os seguintes:  
 Chaves (SP) - Campeão 1x0 Sunyeh (PR)  
 Pereira (RS) 0,5x0,5 Barreto (DF)  
 Mascuro (RJ) 0,5x0,5 Antunes (PE)  
 Matta (MG) 0x1 Cesar (CE)  
 Juçá (RN) 0x1 Preti (ES)  
 Valle Neto (RJ) 1x0 Santos (BA)  
 Stuminski (SC) 0,5x0,5 França (PR)  
 Andrade (SC) 0,5x0,5 Monteiro (AM)

## Sai hoje o campeão de Itajaí

Itajaí (Sucursal) — Reina grande expectativa entre os oito clubes que estarão participando neste fim-de-semana no Estádio Dr. Hercílio Luz, de propriedade do Marílio Dias, da Copa Arizona — chave de Itajaí.

A direção do Marílio Dias através de seu presidente Nery Paulo de Souza colocou o Estádio Dr. Hercílio Luz a disposição do jornal "O ESTADO" promotor da competição em Santa Catarina.

A Liga Itajaíense de Desportos colocou os juizes Alexandre José Lino, Manoel Matias e Claudino Alves para dirigir os jogos da Copa Arizona.

O 1o. Batalhão da Polícia Militar pelo seu Comandante Tenente Coronel Moacir de Oliveira Corrêa colocará vários policiais para garantir a segurança dos jogos.

### PRÊMIOS

Os prêmios para os vencedores da Copa Arizona são os seguintes: 1o. lugar, um troféu de foto de Sergio, 2o. lugar também um troféu oferecido por Representações Porto. O primeiro colocado receberá também um jogo de medalhas oferecido pela Marmoraria São Pedro. Os jogos da Copa Arizona levarão grande número de torcedores para o Estádio Hercílio Luz. Cada clube comparecerá ao estádio com sua torcida para incentivar a vitória.

**Tem apartamentos nos edifícios: Anna Terezia Ilha Bela Baía Blanca. Todos prontos com telefone, na Baía Norte. Tratar na magueta GRUPO. Av. Rio Branco, 112 ou no Centro Comercial Aderbal Ramos da Silva**

## Os jogos de hoje no Copão

**FLORIANÓPOLIS**  
 Estádio BAC - Biguaçu  
 9 horas - Padre Roma x Abcelesce  
 10h30m - América x Cejam  
 13h30m - Portuguesa x Bandeirante  
 14h50m - Saldanha da Gama x Caerense  
 16h10m - Gaivota x Ajax  
 Juizes - Yolando Rodrigues, Gerson Demaria e Pedro Paulo de Souza.  
 Estádio da Palhoça  
 9 horas - Atlântico x Colônia Santana  
 10h30m - Assembléia x Agronômica  
 13h30m - Juventude x Itaguaçu  
 14h50m - Fluminense x Hospital C. Ramos  
 16h10m - Águias do Figueirense x Guarani  
 Juizes - Claudionor Pereira, Rui da Conceição e Osmarino Nascimento.  
**ESTÁDIO 63o. B.I. - Estreito**  
 13 horas - Vasquinho x Ícaro  
 14h20m - Florianópolis x Tijuquinhas  
 15h40m - São Pedro x Cometa  
 17 horas - Mangueira x Palmeiras  
 Juizes - Flávio Zippel, Dixey da Cunha Estádio e Edson Vieira.

**CHAPECÓ**  
 Estádio Índio Condá  
 1o. jogo - 8 horas - Aliança S. Carlos x CME de Chapecó  
 2o. jogo - 9h10m - Ipanema de Mondai x Tiradentes Chapecó  
 3o. jogo - 10h20m - Unigui de Palmitos x Estrela de Chapecó  
 4o. jogo - 11h30m - Juventude Caibi x América Chapecó  
 5o. jogo - 13h30m - Vencedor do 1o. x Vencedor do 2o. jogo  
 6o. jogo - 14h40m - Vencedor do 3o. x Vencedor do 4o. jogo  
 7o. jogo - 16 horas - Vencedor do 5o. x Vencedor do 6o. jogo (decisão).

**XANXERÊ**  
 Estádio do Tabajara  
 1o. jogo - 8 horas - Traguinho Xanxerê x Ass. Abelardense  
 2o. jogo - 9h10m - Botafogo Xaxim x 29 Junho Xanxerê  
 3o. jogo - 10h20m - Caneco Chapecó x Ass. Mun. Xanxerê  
 4o. jogo - 11h30m - Juventus Chapecó x S. Paulo Xaxim  
 5o. jogo - 13h30m - Vencedor do 1o. x Vencedor do 2o. jogo  
 6o. jogo - 14h40m - Vencedor do 3o. x Vencedor do 4o. jogo  
 7o. jogo - 16 horas - Vencedor do 5o. x Vencedor do 6o. jogo (decisão).

**ITAJAÍ**  
 Estádio Hercílio Luz  
**HOJE**  
 5o. jogo - 9 horas - Vencedor do 1o. x Vencedor do 2o. jogo  
 6o. jogo - 10h20m - Vencedor do 3o. x Vencedor do 4o. jogo  
 Domingo à tarde  
 7o. jogo - Vencedor do 5o. x Vencedor do 6o. jogo (decisão).

## Caixa Econômica Federal Loteria Esportiva

Cartões que não concorrem, de acordo com os regulamentos dos computadores (Art. nº 9, Parágrafo 1º da Norma Geral dos Concursos de Prognósticos Esportivos). Os apostadores, cujos números dos cartões constam da presente publicação e que não tenham sido substituídos por outros, devem solicitar dos respectivos revendedores a devolução da importância paga.

### TESTE Nº 279

SANTA CATARINA			
SANTA CATARINA	a partir de	0417967	
20-00018	0039123	20-10046	0328655
	0039186		0328824
	0065811		0330089
20-00019	0561221	20-10052	0424455
20-10005	0626730		A
20-10011	0849001		0424460
20-10018			0128463
	A	20-10054	0129264
	0849005	20-10061	0326988
20-10033	0888844	20-10063	0438785
	0889529	20-10071	0439460
	A		0440068
	0889530	20-10074	0295207
	0893396	20-10077	0254150
20-10037	Não concorre	20-10084	0060803

OBS: Esta relação é todas as demais que são feitas neste jornal aos domingos, a título de "Cartões que não concorrem", são afixadas desde o dia anterior (sábado) no prédio da Caixa Econômica Federal sita à Rua Fulvio Aducci, 1221 - Estreito.

**manaus** LINHA REGULAR DO LLOYD

Informações e Reservas: Av. Presidente Antonio Carlos, 130 - Tels.: 222-0204 - 242-4285 - 242-8408 Rio de Janeiro - RJ - Embratur, 0800170008

PRÓXIMAS SAÍDAS:  
 RIO - SALVADOR - RECIFE - FORTALEZA - BELÉM - MANAUS  
 21 de Abril 28 de Maio  
 COSTA DO OURO (Semana Santa) - Saída: 15 de Abril.  
 CRUZEIRO A BAHIA (Lions Club) - Saída: 15 de Maio.

Agente Geral do Lloyd Brasileiro OU NO SEU AGENTE DE VIAGENS.

# Foi dada a saída para o prazer de fumar



**Arizona - o grande cigarro**

QUALIDADE SOUZA CRUZ



**SIDERÚRGICA CRICIUMENSE S/A.**

CGCMF No. 83.648.030/0001-36

**RELATÓRIO DA DIRETORIA**

Prezados Senhores:

Cumprindo as exigências estatutárias, temos o prazer de submeter à sua apreciação o Balanço Geral, e a demonstração da conta Lucros e Perdas, referente ao exercício de 1975 acompanhados do parecer do conselho fiscal. A diretoria fica à disposição dos senhores acionistas, para quaisquer esclarecimentos que se fizerem necessários.

Criciúma, SC, 15 de Março de 1976

Maria C.C. Frydberg - D. Adjunta  
Marcos T. Santos - D. Adjunto

**BALANÇO GERAL ENCERRADO EM 31 DE DEZEMBRO DE 1975**

ATIVO	
<b>DISPONÍVEL:</b>	
Caixa	20.990,66
Bancos (dve)	26.823,80
Banbrasil conta vinculada	67.067,00
Bradesco cta. vinculada	173.140,60
Bergs - cta. vinculada	6.995,51
Besc cta. vinculada	8.111,26
Sul Brasileiro - cta. vinculada	6.691,47
<b>REALIZÁVEL A CURTO PRAZO:</b>	<b>308.820,30</b>
Devedores por duplicatas	4.301.765,07
C/Correntes devedores	378.421,17
Almoço fado	1.318.234,81
Produtos Prontos	2.309.723,50
Mercadorias em trânsito	405.590,54
Resíduos e quebras	359.405,07
<b>REALIZÁVEL A LONGO PRAZO:</b>	<b>9.073.140,16</b>
Depósitos FGTS-NOPT	57.526,88
Títulos Recebidos p/encasso	36.545,70
<b>PENDENTE:</b>	<b>108.934,76</b>
Despesas diferidas	108.934,76
<b>IMOBILIZADO FIXO:</b>	
Máquinas	900.436,74
Móveis e utensílios	187.650,45
Instalações e constr. ind.	345.602,80
Casas operárias	22.075,23
Terrenos	1.875,00
Laboratório	24.529,63
Ferramentas	58.954,11
Modelos e formas	67.403,64
Caixas de Fundição	10.540,00
Reavaliações	676.806,46
Veículos	80.876,00
Expansão Nova Sicil	1.296.246,87
<b>IMOBILIZADO FINANCEIRO:</b>	<b>3.672.996,93</b>
Adicional Lei 1474	128,05
Empréstimos comp. eletrobrás	1.562,50
Participações em outras empresas	151.316,00
Incentivos fiscais	329.418,24
<b>COMPENSAÇÃO:</b>	<b>482.424,79</b>
Duplicatas em cobrança	109.763,16
Contratos de Seguros	2.915.000,00
Caução de títulos banbrasil	674.437,31
Caução de títulos Sulbrasileiro	99.435,12
Caução de títulos Bergs	313.720,05
Caução de títulos Bradesco	1.016.964,08
Caução de ações diretoria	300,00
Caução de títulos Besc	134.109,38
<b>TOTAL ATIVO</b>	<b>19.004.118,62</b>
<b>PASSIVO</b>	
<b>EXIGÍVEL A CURTO PRAZO:</b>	
Títulos em desconto	1.386.437,99
Credores fornecedores	2.583.178,76
Bradesco cta. empréstimos	774.411,07
Bergs cta. empréstimos	100.000,00
Sulbrasileiro cta. v. empréstimo	185.188,17
ICM a recolher	132.922,23
Imp. Sindical a recolher	2.661,44
Imp. R. R. Fonte	91.468,28
IPJ a recolher	114.274,11
FGTS a recolher	24.352,20
Besc cta. empréstimo	160.433,81
INPS a recolher	72.351,14
IRPJ a recolher	48.768,00
Real cta. empréstimo	90.400,00
<b>EXIGÍVEL A LONGO PRAZO:</b>	<b>5.766.857,20</b>
C/Correntes Credores	604.889,76
ICM a recolher - Parcelamento	580.824,81
Banbrasil cta. vinc. pasep	250.236,80
Banbrasil cta. empréstimo ind.	892.968,40
Banbrasil cta. empréstimo vinc.	466.537,90
Bradesco cta. empréstimo	586.448,93
Bergs cta. empréstimo	150.000,00
Sul Brasileiro cta. empréstimo	100.000,00
<b>INEXIGÍVEL:</b>	<b>3.631.906,60</b>
Capital	2.850.000,00
Reserva Legal	130.615,72
Saldo correção monetária	401,05
Fundo p/aumento capital	379.551,07
Fundo p/dev. duvidosos	129.052,00
Fundo p/depr. Ferramentas	13.944,06
Fundo p/depr. Máquinas	281.000,12
Correção das depreciações	15.754,64
Fundo p/depr. casas operárias	10.303,64
Fundo p/depr. Laboratório	10.531,29
Fundo depr. constr. ind.	95.904,61
Fundo depr. reavaliações	364.643,76
Fundo depr. veículos	10.560,15
Fundo depr. móveis e utensílios	26.600,89
Fundo depr. mod. formas	19.610,72
Fundo depr. caixas fundição	3.162,00
<b>COMPENSAÇÃO:</b>	<b>4.341.635,72</b>
Títulos em cobrança	109.763,16
Seguros	2.915.000,00
Títulos em garantia Banbrasil	674.437,31
Títulos em garantia Bradesco	1.016.964,08
Ações caucionadas	300,00
Títulos em garantia Bergs	313.720,05
Títulos em garantia Besc	134.109,38
Títulos em garantia Sulbrasileiro	99.435,12
<b>TOTAL DO PASSIVO</b>	<b>19.004.118,62</b>

**DEMONSTRAÇÃO DA CONTA LUCROS E PERDAS:**

DÉBITO	
Honorários Profissionais	77.716,50
Ordenados e Salários	3.136.683,05
Ordenados da Diretoria	295.887,68
Mão de Obra Terceiros	4.428,00
Imp. Taxas Diversas	31.292,48
Manutenção do Imobilizado	192.618,30
Materia Prima	5.735.406,18
Materia de expediente	66.054,16
Energia Elétrica	1.326.581,91
Portes Telegramas Telefone	23.708,66
Fretes e Carretos	436.772,26
Seguros	68.387,53
Manutenção de veículos	57.391,65
Mensalidades Rev. Jornais	10.596,80
Despesas Diversas	24.486,92
Combustíveis e Lubrificantes	193.766,53
Prev. Social	551.823,75
FGTS	240.791,26
IRPJ	283.331,00
PIS s/IRPJ	18.547,00
PIS s/Faturamento	40.172,00
ICM	1.112.302,37
Comissões s/ vendas	449.384,47
Desp. Viagens e Estádias	46.054,15
Propaganda e Publicidade	24.475,30
Custo c/ financiamento dep. bco. juros	1.212.907,95
Multa e correção monetária	204.228,45
Fundo p/depreciação	163.049,63
Fundo Reserva Legal	19.944,00
Fundo Devedores Duvidosos	22.682,00
Dividendos	114.085,66
Materia Prev. Acidentes	41.795,98
Lucro Verificado	378.937,30
<b>TOTAL</b>	<b>16.611.291,88</b>
<b>CRÉDITO</b>	
Vendas	14.256.586,86
Juros e Descontos Recebidos	134.711,18
Dividendos Recebidos	577,89
Mont. Ass. Técnica	110.021,78
Rendas Eventuais	540,89
Desp. Recuperados	282.276,78
Prod. Inventariados	1.826.576,50
<b>TOTAL</b>	<b>16.611.291,88</b>

O presente balanço geral, encerrado em 31 de dezembro de 1975, da SIDERÚRGICA CRICIUMENSE S/A, inscrita no CGCMF sob o no. 83.648.030/0001-36, acha-se transcrito no livro DIÁRIO no. 004, às páginas ns. 426, 427 e 428.

Criciúma, SC, 31 de dezembro de 1975

MARCOS TOLEDO DOS SANTOS - Diretor Adjunto  
MARIA CARMEM C. FRYDBERG - Diretora Adjunta

JORGE MARTINELLO - TEC-CRC no. 6855

**PARÊCER DO CONSELHO FISCAL**

Os membros do conselho fiscal da firma SIDERÚRGICA CRICIUMENSE S/A, reunidos para exame do balanço geral, demonstração da conta LUCROS E PERDAS, bem como outros documentos referentes ao exercício de 1975, são de parecer que devam ser aprovados pela Assembléia Geral Ordinária.

Criciúma, SC, 15 de março de 1976

MILTON CAMPOS DE CARVALHO - Efetivo  
MAURO SCOTTI - Suplente  
ANTENOR LONGO - Efetivo

**Foi preciso a interferência de Comelli para Áureo assinar**

Sete horas e nove minutos, reuniões, dúvidas, indefinições e finalmente a interferência de José Matusalem Comelli para que Áureo assinasse finalmente a renovação de seu contrato com o Avai por mais um ano. Exatamente às 7h30m de ontem, em seu apartamento, com a presença de João Salum e do presidente do Conselho Deliberativo, Áureo assinava seu contrato, depois de ter acertado todos os detalhes e recebido do presidente do clube, o cheque 226837 da Caixa Econômica Estadual no valor de Cr\$ 16 mil cruzeiros, referente ao pagamento dos salários dos meses de janeiro e fevereiro.

Mas não foi fácil o acerto, já que ele deveria ter acontecido às 10 horas na loja de Salum. Neste horário, o presidente e Oswaldir Schweitzer o aguardavam. Às 10h21m, Áureo apareceu, mas Oswaldir já não



O Figueirense superava a proposta do Avai, mas Áureo acabou renovando

estava. O treinador estava disposto a acertar: "Não sou milionário, mas chega de andar correndo atrás dos homens. Quero resolver isso de uma vez". Em seguida leu o contrato e antes que terminasse, sua esposa apareceu. Conversaram e nada foi acertado. Áureo estava re-

voltado: "Não estou fazendo nenhuma exigência nem pedindo nada. Apenas estou cobrando o que me prometeram. Vim para acertar mas o homem só quer rir e assim não dá para resolver nada." Foi embora. O acerto ficou para as 13 horas, com a sua esposa levando o contrato

na bolsa. Na parte da tarde, Salum só apareceu no apartamento do Áureo às 14h41m. Com a sua chegada, o treinador desligou a televisão, antes é claro, prestou bastante atenção no seu horóscopo. "Dia excelente para assinar documentos e para cuidar do futuro." Salum pegou um

jornal e começou a ler: "Vim aqui para tomar um café". Nada foi resolvido. Às 15h50m, Salum telefonou para José Matusalem Comelli, que depois de 38 minutos chegou ao apartamento de Áureo para definir o problema. Conversaram até as 17h30m, quando Áureo assinou o contrato: "Agora tudo está em paz. Recebi os atrasados, e sobre as luvas está tudo certo, além do prêmio pelo campeonato".

João Salum estava satisfeito com o desfecho "comigo sempre esteve tranquilo e certo. Só não foi acertado antes, porque eu não sabia o que ele tinha acertado com o Comelli".

Agora, o problema ficou para Áureo que terá que se desculpar com o Figueirense, que durante todo o dia de ontem o manteve sob controle, inclusive chegando a lhe oferecer Cr\$ 50 mil de luvas, na hora.

**ASSEMBLÉIA GERAL**

**Federação já tem a tabela pronta. Sai hoje**

Além das festas, haverá esta manhã em Rio do Sul, a nova Assembléia Geral da Federação Catarinense de Futebol, que deverá aprovar a fórmula elaborada por Carlito Nunes, ou seja, duas chaves, sendo uma de 7 clubes e outra de 8, classificando-se dois em cada para a fase final.

A Assembléia será realizada no anfiteatro da Faculdade de Administração de Empresas de Rio do Sul e após definição da fórmula, será apresentada a tabela do estadual, que deverá começar no próximo dia 4 com término previsto para o dia 11 de agosto, havendo portanto tempo hábil para o campeão se preparar para representar Santa Catarina no brasileiro.

Mas apesar da fórmula da FCF ser a que vem ao encontro dos interesses dos clubes, outras surgirão, sendo que Avai e Figueirense desejam 3 equipes classificadas para a fase final.

O Próspera de Criciúma também apresentará sua fórmula. Para o seu presidente, a melhor solução será a divisão dos participantes em três chaves: "esta seria a melhor fórmula pois poderia se classificar duas equipes por chave. A divisão das chaves é muito simples. Na primeira, entraria o Próspera, Avai ou Figueirense, Marcião, Joinville e o Carlos Renaux. Na segunda, Avai ou Figueirense, Ferroviário, Paissandu, Palmeiras e Internacional, com o restante fazendo a terceira".

Analizando as vantagens, Florindo José foi bem claro e objetivo: "seria a maneira de diminuir as despesas e os clubes só jogariam aos domingos".

Mas o dirigente do Próspera só ficou bem à vontade, quando analisou a situação do futebol catarinense, ou melhor, da FCF. "A verdade é que não tem quem mande na Federação. Não existe planejamento e a Federação deveria ao menos, no final de cada campeonato, já ter uma programação para os clubes no ano seguinte".

**Joinville, a atração no Orlando Scarpelli**

Hoje à tarde, no Orlando Scarpelli, a partir das dezesseis horas o Figueirense de Romeu, Pinga, Nelson, Dagoberto e Casagrande; Sergio Lopes, Dito Cola e Zé Carlos; Caco, Helio Pires e Moacir jogará contra o Joinville de Renato, Djalma, Ditão, Pompeu e Silvino; Piava, Fontan e Samara; Linha, Tonho e Zequinha. O árbitro será Dalmo Bozzano.



Zé Carlos, Dito Cola e Pinga, tranquilidade para Iberê

Com um coletivo sem maiores atrativos o Figueirense, no entanto, tem a vantagem de ter um time para o jogo de hoje à tarde, no Orlando Scarpelli, contra o Joinville. O coletivo, que terminou sem abertura do placar, serviu unicamente para Iberê Rosa confirmar a equipe que vai a campo.

Durante os noventa minutos - divididos em duas etapas - o que o pequeno número de torcedores presentes ao estádio pode observar foi a fixação de Helio Pires no comando do ataque, causada pela lesão de Luis Antonio, e a confirmação da ausência de Nilson que deve ser substituído por Romeu, hoje em seu primeiro jogo frente à torcida.

Além das modificações do time titular, que primou por falhas constantes em seu ataque, o que todos viram foi mais um bom treino do zagueiro Naninho e do centro avante Renato. Os dois foram as maiores presenças do quadro reserva e talvez possam ser vistos hoje à tarde se o técnico resolver colocá-los em campo, pois no banco ficou certa suas presenças.

E o time hoje pode necessitar de algumas mudanças. No treino o que apareceu constantemente foram os erros do ataque titular onde os deslocamentos de Moacir para o meio e as saídas de Helio Pires para a esquerda não produziram bons resultados. Apenas Caco pela direita conseguiu algumas boas jogadas de perigo contra o gol dos reservas. A defesa também chegou a ser envolvida em alguns lances pelo time de baixo. As boas jogadas de Renato, principalmente quando caía pela direita, serviram para atrapalhar o lateral Casagrande e só não resultaram em gols porque Dagoberto estava sempre presente na cobertura.

A meia cancha treinou regularmente. Sabendo sempre iniciar bons lances para o ataque, o setor mostrou algumas falhas no tocante a cobertura da defesa nas oportunidades em que o time reserva foi a frente. Sergio Lopes, Dito Cola e Zé Carlos tem o jogo de hoje para corrigirem estas pequenas falhas.

Quem apareceu ao final do treino foi o ex-goleiro Da Costa. Ele esteve conversando com Iberê Rosa para acertar um período de testes no Figueirense de seu irmão Janor. O irmão do antigo goleiro do Figueirense esteve a pouco tempo treinado no Avai. A partir de amanhã Janor, ponta de lança, inicia período de testes

Depois do último coletivo a equipe de Joinville ficou praticamente definida para o jogo de hoje à tarde. João Lima, que é o técnico provisório do Joinville, esteve essa semana em São Paulo procurando uma ponta de lança para melhorar as deficiências de seu time. Na volta, fez muito mistério a respeito de quem seria o jogador procurado. A única coisa que transpirou entre os diretores foi que Francisco Samo está nas pretensões do clube para assumir a direção técnica, passando João Lima a exercer a função de supervisor.

Ontem pela manhã o plantel fez exercícios físicos e logo após concentrou para o jogo de hoje à tarde.

**AMISTOSOS NO INTERIOR**

Em Lages: Internacional x Carlos Renaux  
Em Blumenau: Palmeiras x Juventus

**LIBERTADORES**

**Uma partida decisiva para Cruzeiro e Internacional**

Porto Alegre - Mais do que os duelos individuais entre Palhinha e Figueroa, Joãozinho e Claudio, Zé Carlos e Falcão, Nelinho e Lula, o jogo de hoje à tarde entre Internacional e Cruzeiro tem como principal objetivo a decisão da liderança do grupo III da Taça Libertadores da América.

Por isso foi formado um ambiente tenso em torno da partida, baseado em desentendimentos anteriores entre os jogadores e agravado por acusações mútuas entre os diretores dos dois clubes, especialmente o presidente do Internacional, Frederico Arnaldo Balve, e o vice-presidente do Cruzeiro, Carmine Furlletti. Assim, às 18 horas de hoje, o estádio Beira Rio tanto pode ser palco do clássico mais técnico do futebol brasileiro como arena para uma disputa violenta, de difícil controle para o árbitro sorteado entre Cesar Orozco (Peru), Alberto Martinez (Chile) e Angel Cozeza (Argentina).

O técnico Rubens Minelli condicionou os jogadores do Inter para evitar a violência e para enfrentar uma equipe bloqueada, jogando pelo empate: "Tenho certeza de que o Cruzeiro jogará defensivamente - explicou ontem porque o empate lhes assegura a classificação. Mas estamos preparados para isso. Quanto a possibilidade de violência, posso assegurar que o Internacional terá apenas jogar futebol. Procurei mostrar aos nossos jogadores que qualquer incidente nos prejudicará nos próximos compromissos. Eles estão preparados para não aceitar provocações. Entretanto, como no último jogo em Minas os

jogadores do Cruzeiro foram desleais, desta vez os nossos também não serão delicados" - advertiu.

O serviço de meteorologia do Ministério da Agricultura prevê tempo bom para Porto Alegre, embora os gaúchos venham sofrendo o incômodo de chuva intensa e ventos frios a dois dias. A recepção para o Cruzeiro ontem também foi fria, embora sem ser hostil. Por determinação do presidente do Internacional, apenas o relações públicas Di Martino foi ao aeroporto Salgado Filho para receber a delegação do Cruzeiro, que ficou hospedada no Hotel Everest.

Até ontem, as bilheterias do estádio Beira Rio já haviam registrado a venda de Cr\$ 320 mil em ingressos. Entretanto, devido ao interesse e a grande promoção que o jogo recebeu, a direção do Inter prevê uma arrecadação superior a Cr\$ 1 milhão e 300 mil.

Antes da partida, se o tempo for bom, serão realizadas duas preliminares, desfiles de bandas marciais, show de motocross e ginástica. As 18 horas, logo após a execução do Hino Nacional, Figueroa e Piazza trocarão flâmulas no centro do campo, cumprimentarão o juiz e será iniciado um espetáculo que tanto poderá ser um show do melhor e mais técnico futebol brasileiro como uma feia e violenta demonstração de rivalidade anti-desportiva.

O Internacional vai jogar com Manga; Claudio, Figueroa, Hermínio e Vacaria; Falcão e Caçapava; Valdomiro, Escrinho, Ramon e Lula contra o Cruzeiro de Raul; Nelinho, Moraes, (Piazza) e Vanderlei; Ronaldo e Zé Carlos; Eduardo, Palhinha, Jorginho e Joãozinho.

**F-1 GP LONG BEACH**

O brasileiro Emerson Fittipaldi não se saiu bem nos treinos e larga hoje em 16o. lugar para a disputa do Grande Prêmio dos Estados Unidos de Fórmula-1, com início previsto para às 18 horas, horário do Brasil. O sulco Clay Regazzoni, da Ferrari, obteve a pole-position completando a volta em 1'23,009", com uma velocidade média de 140,016 quilômetros por hora.

O segundo lugar coube ao francês Patrick Depailler, vindo James Hunt em terceiro e Nicky Lauda em quarto. A Ferrari de Lauda teve problemas de transmissão poucos antes de terminar a prova de ontem.

Mário Andretti, que havia ficado em quinto lugar e foi o piloto norte-americano mais rápido, também enfrentou problemas em seu carro: o motor do Parnelli quebrou durante as provas da manhã, e o novo motor não funcionou bem na prova final. Ele largará em décimo quinto lugar.

Clay Regazzoni, que há muito tempo não conseguia a pole-position desde após os treinos que se sente muito mais confortável com a sua Ferrari. "Gosto muito de pilotar a Ferrari. Ela é mais estável que os outros, e responde melhor".

- Ordem de largada**
- 1 - Clay Regazzoni
  - 2 - Patrick Depailler
  - 3 - James Hunt
  - 4 - Nick Lauda
  - 5 - Tom Pryce
  - 6 - Ronnie Peterson
  - 7 - Jean Pierre Jarier
  - 8 - Vittorio Brambila
  - 9 - John Watson
  - 10 - Carlos Reutemann
  - 11 - Roddy Schecker
  - 12 - Jacques Laffite
  - 13 - José Carlos Pace
  - 14 - Jochen Mass
  - 15 - Mário Andretti
  - 16 - Emerson Fittipaldi
  - 17 - Chris Amon
  - 18 - Hans Stuck
  - 19 - A. Jones
  - 20 - Gumár Nilsson

**JOGOS PELO BRASIL**

Pelo Campeonato Carioca jogam hoje à tarde Botafogo x América. Em São Januário, Vasco x Bonsucesso. Completam a rodada Americano x Goitacaz e Bangu x Portuguesa.

Pelo Campeonato Gaúcho nove jogos estão programados para a primeira rodada. A partida principal será realizada em Uruguaiana, entre Grêmio e Ferro Carril.

Os demais jogos são: Caxias x Juventude, Riograndense x Cruzeiro, Bagé x Ipiranga, Gaúcho x Sá Vianna, Internacional de Santa Maria x Guarani, Esportivo x Atlético Atlântico x Internacional de São Borja e Santa Cruz x Estrela.

Pelo Campeonato Pernambucano: Sport x Santa Cruz e Náutico x Central.

Pelo Campeonato Paulista estão programados os seguintes jogos para hoje à tarde: Corinthians x Comercial, São Paulo x Paulista, Santos x Noroeste, América x Palmeiras, Botafogo x Portuguesa, Guarani x Portuguesa Santista e Ferroviário x Marília.

Pela Taça Minas Gerais: Guarani x Atlético.

**RESULTADOS DE ONTEM**

Pelo campeonato Carioca: Fluminense 1x0 Olaria e Flamengo 3x1 Campo Grande.

**GRUPO maguefa**

**Com plantão de vendas no Centro Comercial**

**Aderbal Ramos da Silva,**

**Loja da Felipe Schmidt**



## Governo libera 951 bolsas de estudos ao meio rural

Itajaí (Sucursal) Cerca de 951 Bolsas de estudos foram distribuídas pelo governo estadual a 18 sindicatos de trabalhadores rurais de Itajaí, num total de Cr\$ 819.151.550,00.

As entidades beneficiadas são as seguintes: Sindicato dos Trabalhadores Rurais, 36 bolsas no valor de Cr\$ 6.660,00; Sindicato dos Empregados no Comércio, 108 bolsas no valor de Cr\$ 19.980,00; Sindicato de Minerai e Solventes de Petróleo, 46 bolsas no valor de Cr\$ 8.510,00; Sindicato dos Arrumadores, 71 bolsas no valor de Cr\$ 13.135,00; Sindicato dos Empregados em Estabelecimentos Bancários, 16 bolsas no valor de Cr\$ 2.965,00; Sindicato dos Trabalhadores nas indústrias de Papel e Papelão, 34 bolsas no valor de Cr\$ 6.290,00; Sindicato dos Trabalhadores nas Indústrias de Fiação e Tecelagem, 17 bolsas no valor de Cr\$ 3.145,00; Sindicato dos Trabalhadores na Indústria da Construção Civil, 83 bolsas no valor de Cr\$ 7.955,00; Sindicato dos Trabalhadores nas Indústrias de Cimento, Cal e Gesso, 190 bolsas no valor de Cr\$ 11.845,00; Sindicato dos Trabalhadores nas Indústrias de Trigo, Milho, Mandioca,

torrefação, café, panificadora, confeitaria, 41 bolsas no valor de Cr\$ 7.585,00; Sindicato dos Trabalhadores nas Indústrias de Açúcar, 21 bolsas no valor de Cr\$ 3.885,00; Sindicato dos Trabalhadores nas Indústrias Gráficas, 15 bolsas no valor de Cr\$ 2.775,00; Sindicato dos Trabalhadores nas Indústrias Metalúrgicas, Mecânicas e Material Elétrico, 24 bolsas no valor de Cr\$ 4.440,00; Sindicato dos Oficiais Marinheiros e trabalhadores nas indústrias de móveis e serrarias, 75 bolsas no valor de Cr\$ 13.875,00; Sindicato dos Estivadores, 190 bolsas no valor de Cr\$ 21.280,00; Sindicato dos Conferentes de Cargas e Descargas Industriais dos Portos, 28 bolsas no valor de Cr\$ 5.200,00; Sindicatos dos Trabalhadores em Cargas e Descargas, 11 bolsas no valor de Cr\$ 2.035,00; Sindicato dos Condutores Autônomos de Veículos Rodoviários, 26 bolsas no valor de Cr\$ 4.810,00; Sindicato das Empresas de Veículos de Carga, 21 bolsas no valor de Cr\$ 3.885,00.

## Escola Integrada tem verba de 370 mil para sua reforma

Araranguá (Correspondente) Uma verba de Cr\$ 370.000,00 foi destinada à Escola Básica Castro Alves, de Araranguá para construção de novas salas e uma reforma geral no prédio, transformando-se na Escola Integrada Castro Alves de 1o. Grau, com atendimento para 2.000 alunos.

A reforma abrange as dependências da secretaria, direção, pedagogia, orientação educacional e a biblioteca.

### Novas Instalações

As 10 salas ambientes atenderão alunos na formação especial do 1o. grau, com aulas teóricas ministradas, aulas práticas de técnicas agrícolas, industriais, comerciais,

prática integrada do lar, laboratórios de ciências, dentro das mais modernas técnicas de ensino.

### Livros A

A Secretaria de Educação forneceu também 2.000 livros textos para a biblioteca, sendo que ainda estão sendo solicitados uma suplementação da verba para os serviços de pinfura da parte externa do estabelecimento.

Objetivando o atendimento dos 150 alunos carentes de recursos e a aquisição do material contábil para a administração, a diretoria da Escola Integrada Castro Alves, está promovendo a rifa de um Chevette.

## Mobral quer saber quantos analfabetos há em Brusque

Brusque (Correspondente) O Movimento Brasileiro de Alfabetização — Mobral, de Brusque estará realizando nos próximos dias um levantamento para verificação do índice de analfabetos, ainda existentes no município.

Os professores municipais estarão percorrendo, esta semana as localidades de Zantão, Santa Luzia, Nova Itália, Tomáz Coelho, Taquaraçu, Cédro Grande, Bela Vista, Salto Alto, Ribeirão do Mafra, Guarani, Rio Branco, Cedrinho, Águas Claras, Central, Barra de Águas Claras, Alsácia, Rua São Pedro, Oscar Maluche, Cerâmica dos

Reis, Volta Grande, Limeira e Varginha, num total de 21 localidades.

### Ponte Pênsil

Com a conclusão prevista para o mês de maio, prosseguem as obras de construção da ponte pênsil, sobre o rio Itajaí-Mirim, que ligará os bairros de Dom Joaquim e Rio Branco, que atualmente comunicam-se através de uma pinguela, oferecendo passagem somente a pedestres.

A nova, que tem 95 metros de comprimento por 2,40 de largura, terá capacidade para veículos com peso de até 5 toneladas.

## Sociedade Cruzeiro do Sul dá 100 mil à Casa S. Simeão

Blumenau (Sucursal) As senhoras da Sociedade Maçônica Cruzeiro do Sul entregaram a diretoria da Casa S. Simeão, um cheque no valor de 100 mil cruzeiros, conseguidos através de uma campanha de doação espontânea.

Esta quantia é destinada à construção de um novo prédio do Asilo de Velhos da Casa S. Simeão, sendo que as obras de construção deverão ser iniciadas em breve, já estando concluída a terraplanagem da área, executada pela prefeitura municipal, num terreno localizado no bairro da Escola Agrícola.

O novo prédio deverá ser uma área construída de aproximadamente 2.300 metros quadrados, com um custo orçado em 2 milhões de cruzeiros. Esta primeira etapa consta da construção de um bloco de alojamentos, com capacidade para abrigar até 120 velhinhos.

O projeto global prevê ainda a construção de um hospital e um bloco de apartamentos.

Para a execução da primeira etapa, a prefeitura consignou no orçamento deste ano, a quantia de 200 mil cruzeiros, sendo que a entidade através de campanhas e doações já angariou 300 mil cruzeiros.

## Algemeiro pede a Guazelli ajuda à construção da 285

Criciúma (Sucursal) O presidente da Associação dos Municípios do Sul do Estado — Amesc — Algemeiro Manique Barreto — viajará esta semana para Porto Alegre, onde manterá contatos com o Governador daquele Estado, Sinval Guazelli, referentes à abertura da rodovia 285, que ligará Vacaria a Araranguá. Na oportunidade se reunirá com o superintendente da Sudesul, Paulo de Melro Freitas, para solicitar recursos à execução pela Planisul, do projeto de infra-estrutura do distrito industrial da quarta linha, em Criciúma, que se destinará a empresas de médio e grande porte. BR—285

Quanto ao contato com

o Governador Gaúcho, para tratar de assuntos ligados a abertura da BR—285, Manique salientou que debaterá o mesmo como presidente da Amesc, uma vez que a abertura desta rodovia interessa a todo o litoral sul do Estado, principalmente ao Vale do Araranguá. O prefeito explicou também porque dirigir-se ao Governador do Rio Grande do Sul, dizendo que, os interesses também são grandes por parte deste Estado, pois a rodovia servirá somente 20% aos catarinenses e os 80% restantes ao Rio Grande do Sul.

— Com a abertura da mesma, todo o norte do Rio Grande, movimentaria sua

produção, principalmente o trigo, pelo Porto de Imbituba, ao invés do porto do Rio Grande, que fica bem mais longe. Para o sul de Santa Catarina, inicialmente as vantagens serão apenas turísticas, facilitando o acesso dos gaúchos às praias de Araranguá e mais tarde possibilitaria a construção de um terminal marítimo nesta cidade, para escoar a produção gaúcha e a do sul do Estado.

Em vista dos interesses comuns entre os dois Estados, o prefeito sugerirá ao governador Sinval Guazelli, a formação de uma comissão para solicitar junto ao governo federal a abertura da BR—285.

## Recursos oficiais salvaram o Asilo D. Bosco, de Itajaí

Itajaí (Sucursal) — “Ao contrário do que se verificava anteriormente, quando a entidade vivia de incerteza e carência de recursos já que sobrevivia à mercê da caridade de alguns contribuintes, o Asilo Dom Bosco desfruta atualmente de uma excelente situação financeira graças aos recursos propiciados pelas subvenções do Governo Federal, Estadual e Municipal”. A declaração foi feita pelo Presidente da Entidade, Bertoldo Michels, na última reunião da Câmara Municipal, acrescentando que “um dos maiores êxitos alcançados pelo Asilo foi conseguir aposentadoria para 45 velhinhos que a entidade mantém, percebendo vencimentos que variam de Cr\$ 267,00 a Cr\$ 400,00 mensais com direito à assistência médica e hospitalar”.

Explicou Bertoldo Michels aos vereadores que “não foi somente no setor de subvenções que a entidade obteve melhoramentos. Nos últimos dois anos, ocorreram várias transformações como aquisições de móveis, utensílios, ferramentas e reparos nas instalações do prédio. Em 1975, além de ob-

termos subvenções do Governo Federal, Cr\$ 28.000,00; estadual, Cr\$ 8.000,00 e municipal, Cr\$ 12.000,00, elevamos as contribuições dos associados de Cr\$ 27.884,00 para Cr\$ 65.446,00, aumentando consequentemente a receita que era de Cr\$ 54.992,00 para Cr\$ 170.312,00”.

Disse que o Asilo Dom

Bosco é uma das mais antigas entidades filantrópicas de Santa Catarina, tendo sido fundada em 17 de março de 1963, possuindo portanto, 39 anos de existência. “Durante todo este período, a entidade manteve uma média de 50 velhinhos e duas dezenas de crianças, que foram mantidos através de nossos recursos”.

## Alemanha propõe troca de carvão com Estado

Criciúma (Sucursal) — A troca do carvão-vapor catarinense pelo carvão metalúrgico alemão, foi um dos temas debatidos pela missão comercial alemã, com os mineradores da região carbonífera na última quinta-feira em Criciúma. Os três empresários da Alemanha ligados ao setor carbonífero estavam acompanhados do assessor do Ministro das Minas e Energia, Ney Webster de Araújo e do diretor da Companhia Auxiliar de Empresas Elétricas Brasileiras, José Esmeraldino da Silva.

A reunião com os empresários alemães teve lugar nas dependências do Sindicato da Indústria de Extração do carvão localizado na Praça Nereu Ramos com a duração de três horas.

Ontem, os três empresários visitaram a mina mecanizada da Carbonífera Metropolitana e locais onde o carvão é explorado a céu aberto. Quanto aos assuntos debatidos na reunião sob sigilo e sem a presença da imprensa, nada ainda foi divulgado.

## II Faismo inscreve animais de todo país

São Miguel d'Oeste (Sucursal de Chapecó) — A III Feira de Agropecuária e Indústria de São Miguel d'Oeste a ser realizada no período de 6 a 11 de abril, já recebeu inscrições de 800 suínos de várias raças. No setor bovino, a Faismo está recebendo expositores de Minas Gerais, São Paulo, Paraná, Santa Catarina e Rio Grande do Sul.

Durante a exposição haverá um show do cantor Teixeira e Mary Teresinha, a presença do Clube de Tradições Gaúchas de Lages e a apresentação do aéro Clube de Curitiba.

O coordenador da Feira, Edson Zanette disse que “este ano será batido todos os records das feiras anteriores. Para que isso aconteça, estamos remodelando o parque de exposições a fim de proporcionar melhores acomodações aos visitantes”.

— A promoção de feiras periódicas no Oeste catarinense, assume uma importância muito grande para as comunidades promotoras, cujo sucesso precisa ser alcançado em toda a sua extensão, mesmo que para isso, algumas dezenas de homens e empresas realizem sacrifícios de toda ordem”.

## Florianópolis fez 250 anos e ganhou a nova sede do Tribunal de Contas

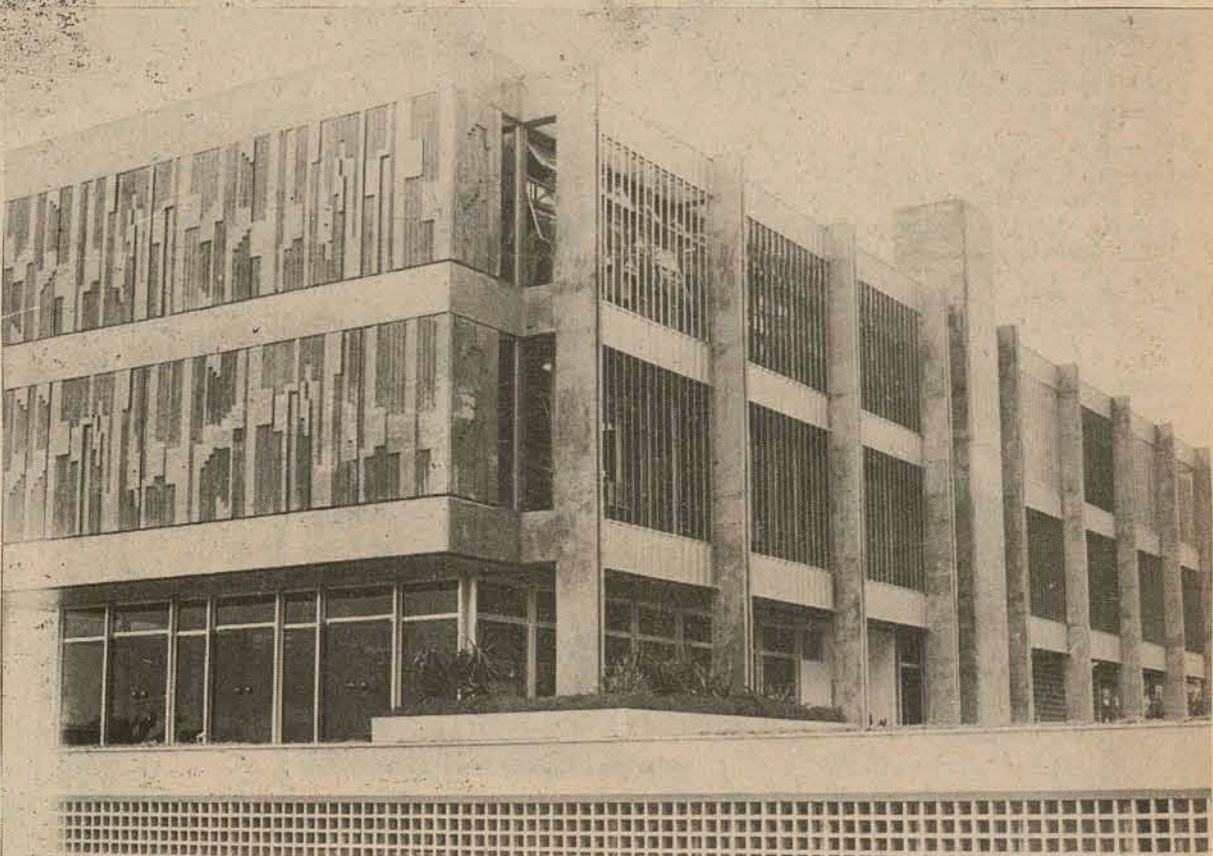

LEIA E

DIVULGUE

O ESTADO

Único imóvel comercial pronto.

Não espere!

Estamos de

Plantão

GRUPO maguefa

no Centro Comercial

Aderbal Ramos da Silva

Loja da Felipe Schmidt



florianópolis 250

A LIESS tem muito a ver com isto. No moderno edifício do novo Tribunal de Contas do Estado, recentemente inaugurado, tem muito de nós: As Esquadrias de Alumínio. Nossa especialidade. Tudo foi executado conforme o projeto e dentro dos prazos exigidos. Outra característica nossa.

E hoje, quando a Capital dos Catarinenses completa 250 anos, estamos muito à vontade para cumprimentar suas autoridades e sua gente. Com o nosso trabalho estamos ajudando a tornar Florianópolis ainda mais bela.

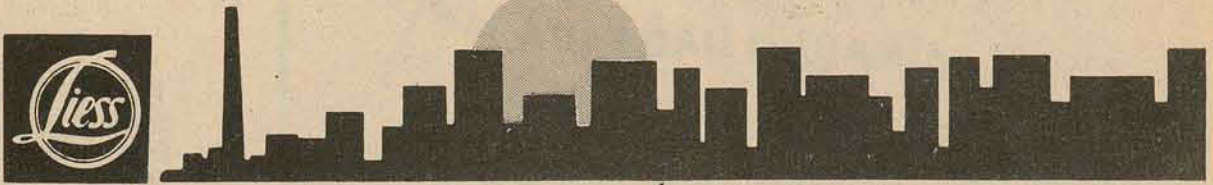

ESQUADRIAS DE ALUMÍNIO LTDA.

GERÊNCIA TÉCNICA ADMINISTRATIVA

Rua Tte. Silveira, 56 s/4 — Fone (a ser instalado) Representante Albano S. Lucio Filho  
Rua Felipe Schmidt, 27 — 4o. andar - s/408 — Fone - 22-3885

A. GONZAGA S.A. CONSTRUTORA

SOCIEDADE ANÔNIMA DE CAPITAL ABERTO

GEMEC RCA 220-73/144 - CGC/MF 83873984/0001-42

## EDITAL DOCUMENTOS À DISPOSIÇÃO

Acham-se à disposição dos senhores acionistas, na sede da Sociedade, à rua Arcipreste Paiva no. 11, os documentos a que se refere o Artigo 99, do Decreto-Lei no. 2627, de 26 de setembro de 1940, relativos ao exercício encerrado em 31 de dezembro de 1975.

Florianópolis, 26 de março de 1976

Admar Gonzaga  
Diretor Presidente

## Consórcio Delta.

A maneira mais fácil e inteligente de chegar ao seu Volkswagen zero.

- CONSÓRCIO DELTA É O NOVO PLANO PARA VOCÊ ADQUIRIR VW DE QUALQUER TIPO.
- VOCÊ PODERÁ PAGAR EM 60 MESES SEM JUROS.
- QUALQUER CARRO É ACEITO COMO LANCE PELO MELHOR PREÇO.
- SE VOCÊ QUIZER, AINDA SAI COM DINHEIRO NO BOLSO, CONSÓRCIO DELTA DEVOLVE ATÉ 50% DO VALOR DO CARRO DADO COMO LANCE.
- NO CONSÓRCIO DELTA VOCÊ FAZ O PREÇO DO SEU CARRO. ANTECIPANDO O PAGAMENTO VOCÊ RECEBE O SEU CARRO

QUITADO PELO PREÇO DO DIA, SEM QUALQUER PAGAMENTO POSTERIOR.

- NO CONSÓRCIO DELTA VOCÊ CONSEGUE ANTECIPAR A ENTREGA DO ÚLTIMO CARRO EM ATÉ 20 MESES OU MAIS.
- O CONSÓRCIO DELTA FOI CRIADO ESPECIALMENTE PARA PESSOAS INTELIGENTES COMO VOCÊ!
- CONSULTE PELO FONE 3971-3 E PEÇA A VISITA DE NOSSOS REPRESENTANTES.



DELTA

Administradora de Consórcios S.C  
Rua Dr. João Collin, 2300  
Joinville - Sta. Catarina



## Escolas fechadas por falta de professores

O prefeito de Lages, Juarez Furtado, enviou documento ao governador Konder Reis, informando que as escolas isoladas da rede estadual, situadas em Santo Anjo dos Galafres, Engenho Velho e Ponte do Lavatudo, "estão paralisadas, porque os professores lotados nestes estabelecimentos foram afastados de suas funções por motivos político-partidários".

De acordo com o documento o prefeito reivindica providências para a regularização do funcionamento destas escolas, uma vez que são muitos os alunos prejudicados.

## Opas quer desenvolver estudos em S. Catarina

A Organização Pan-Americana de Saúde está interessada em desenvolver um trabalho integrado aos órgãos que atuam na área de saúde mental através do apoio ao programa já iniciado pela OPAS, em julho de 1971. A informação foi transmitida pelo assessor regional de saúde mental do órgão, médico Rene Gonzales, ao secretário da Saúde, Helio Ortiz.

A execução do trabalho prevê assistência, em forma de consultoria, concessão de bolsas de estudo e treinamento de recursos humanos. Lembrou também que este trabalho já foi iniciado com a participação de quatro bolsistas catarinenses num curso intensivo sobre saúde mental realizado na Costa Rica. Na oportunidade foram também realizados estudos sobre a prevenção e tratamento do alcoolismo.

Gonzales falou a Helio do interesse da Organização em prestar assistência ao Estado, e que o trabalho a ser desenvolvido aqui poderá vir a servir de modelo a outras unidades do País e até mesmo do exterior.

Disse também conhecer a preocupação das autoridades quanto a necessidade de se desencadear um trabalho integrado entre os órgãos que prestam serviços à saúde mental, como o Ministério da Saúde, Inps, e Secretaria da Saúde, além de iniciativas privadas. Para ele isso representará "uma verdadeira revolução no sistema de assistência, que atenderia exclusivamente às necessidades da população, independente da fonte de financiamento".

## Inps inaugura agência de Joaçaba 2a. feira

Será inaugurado no próximo dia 29 do corrente mês, o edifício sede da agência do INPS em Joaçaba. O ato contará com as presenças do governador Antônio Carlos Konder Reis e do superintendente regional do Instituto Nacional de Previdência Social.

A obra foi construída pela firma Consela - Construtora Serrana Ltda, tendo sido iniciada no dia 19 de maio do ano passado, localizada à avenida XV de Novembro com área de 2.728 metros quadrados e que custou Cr\$ 2.232.159,17.



## DANSUL, inaugurando sua filial em Florianópolis,

está admitindo funcionários para as vagas de:

- Motorista-vendedor
- Chefe de Depósito
- Auxiliar de Depósito
- Auxiliar de vendas

Os candidatos deverão apresentar-se a partir do dia 5 de abril, no HOTEL QUERÊNCIA, à rua Jerônimo Coelho, 1

**DANONE** **DANSUL - Iogurtes e Sobremesas Lácticas Ltda.**

**Tem apartamentos nos edifícios:**  
**Anna Terezia**  
**Ilha Bela**  
**Baía Blanca.**  
**Todos prontos com telefone, na Baía Norte.**  
**Tratar na**  
  
**Av. Rio Branco, 112**  
**OU NO**  
**Centro Comercial Aderbal Ramos da Silva**

## Funrural firma convênios com várias entidades de SC

O ministro Nascimento e Silva, da Previdência e Assistência Social, comunicou ao governador Konder Reis que o Funrural, no período de 2 a 7 de fevereiro, firmou convênios e fez doações hospitalares a diversas entidades de Santa Catarina.

A Fundação Hospitalar São Sebastião, do município de Treze de Maio e a prefeitura de Irineópolis, foram beneficiadas com convênios de natureza médico-hospitalar e ambulatório, para atendimento ao

trabalhador rural e seus dependentes.

Além disso, foram feitas doações de implementos hospitalares, valor de Cr\$ 291.690,00, à Fundação Médico Assistencial ao Trabalhador Rural, no município de Luiz Alves; Hospital Geral e Maternidade Tereza Ramos, em Lages; Prefeitura Municipal de Pouso Redondo; Hospital Infantil Edith Gama Ramos, de Florianópolis e Usinas de Açúcar Adelaide e Tijucas, de Ilhota.

## Turesc divulga o turismo em encontros empresariais

A Empresa de Turismo e Empreendimentos do Estado de Santa Catarina - TURESC - estará participando neste final de mês de uma série de eventos, com a finalidade de difundir o potencial turístico de Santa Catarina.

Hoje, no auditório da Caixa Econômica Federal de Santa Catarina, durante o encontro da Associação Beneficente dos Economistas Federais de Santa Catarina, a TURESC estará exibindo uma série de áudio-visuais onde serão enfocados os principais pólos prioritários de turismo.

No dia 30, às 14 horas, no auditório da Universidade Federal de Santa Catarina, a TURESC estará presente durante o Simpósio Nacional de Suinocultura e Fruticultura, com material promocional e apresentação de áudio-visuais.

No dia 31, às 9 horas no Hotel Plaza Itapema, a TURESC estará participando da 1ª Convenção Unificada da Região Sul - São Paulo-Alpargatas. Durante este encontro, além dos áudio-visuais a Empresa de Turismo do Estado de Santa Catarina mostrará um stand em que ressaltaram as principais atividades turísticas em nosso Estado.

## Amosc quer ser órgão autárquico no Estado

São Carlos (Sucursal de Chapecó) - A Associação dos Municípios do Oeste de Santa Catarina - AMOSC - esteve reunida na última semana, quando foi eleita a nova diretoria da entidade, realizada a prestação de contas e debatida a possibilidade das associações dos municípios serem transformadas em autarquias regionais intermunicipais. Este assunto porém, permanecerá em exame até a reunião dos prefeitos das treze associações de todo o Estado; nos dias 10 e 12 de abril, em Chapecó. Na oportunidade, será apresentado um anteprojeto de código tributário municipal, destinado a padronizar a legislação sobre tributos de todos os municípios catarinenses.

A nova diretoria ficou assim constituída: presidente Germano Lunelli - Caxambu do Sul, 1o. vice Antônio Miglionini - Faxinal dos Guedes, 2o. vice Erich Scheuermann - São Carlos, Conselho Fiscal: Darci Alássio - Palmitos, Altair Wagner - Chapecó, Manuel Zembrani - Campo Ere, Anstides Zunkowski - Nova Erechim, Vitor Donini - Caibi, Afonso Mohr - Águas de Chapecó, Sadi Marinho - Xanxerê. Suplentes: Arno Schwendler - Saudades, Paulo Junqueira da Silva - Piritalzinho, Bemard Marx Bartz - Cunha Porã, Waldir Tedesco - Xaxim, Arduino Mértini - Abelardo Luz, Antônio Sponchiado - Vargeão, e Sabino Santin - São Lourenço d'Oeste.



**COM AS NOVIDADES EXCLUSIVAS... DA LOJA **ástor****

**SUA IMAGINAÇÃO NÃO TERÁ LIMITES**

Você não precisa mais recorrer a os grandes centros para montar ou redecorar sua residência. Tudo o que você "namorou" nas melhores revistas de decoração, já temos em Florianópolis, com total exclusividade. Além de pagar os preços das Fábricas, economizará fretes, seguros, viagem, estada e tempo sem levar em conta os riscos e garantias. Aproveite, também, para conhecer os últimos lançamentos, de nossa fabricação própria a sensação do momento. "MODULÁSTOR" (armários embutidos, cozinhas, semi-modulados ÁSTOR e estantes componíveis ÁSTOR. E tem mais: temos decoradores profissionais, e projetistas para fazer-lhe sugestões ou mesmo um projeto de decoração, gratuitamente, sem compromisso.

**ástor**  
 ARMÁRIOS EMBUTIDOS CATARINENSES S.A. MÓVEIS DECORAÇÕES PROJETOS  
 "O BOM GOSTO PERSONALIZADO"

Rua Jerônimo Coelho, 18  
 Fones: 22-4775 e 22-3666  
 Indústria - 22-6536

Financiamento em até 24 meses.  
 Telefone-nos sem compromisso. Aberto diariamente até as 20 horas.

*Há dois anos nascia uma empresa que hoje promove idas e vindas de centenas de estudantes entre Brasil e Estados Unidos, recebe navios com turistas estrangeiros, organiza congressos, faz reservas de hotéis e possui intérpretes para cinco idiomas. Veja aqui um pouco da história da Brusa.*

A Brusa nasceu de um convênio com a organização Youth for Understanding, para auxiliar, nas áreas de recrutamento, transporte e recepção, o intercâmbio de estudantes entre Brasil e Estados Unidos.

Até o nome da empresa foi escolhido em função disso: BR de Brasil, mais USA de Estados Unidos.

O resultado é que, somente em 76, mil jovens de Santa Catarina, Rio Grande do Sul e Paraná utilizarão os serviços da Brusa.

Mas, nesses dois anos, os negócios também se expandiram para outros setores. Você se lembra do navio com turistas americanos, que esteve em Florianópolis? Pois foi a Brusa quem recebeu e organizou o programa para aquele pessoal.

Hoje em dia, a Brusa resolve para você todos os problemas que envolvam uma viagem de estudos, negócios ou férias, no Brasil ou pelo mundo. Desde reservar hotel, até fazer a inscrição em programas e atividades especiais.

A Brusa atende também turistas e empresários estrangeiros, organiza congressos e possui um corpo de intérpretes que falam e escrevem perfeitamente Alemão, Inglês, Francês, Espanhol e Italiano.

Como você vê, a Brusa tem sempre uma maneira de tornar sua vida mais fácil. Basta telefonar.

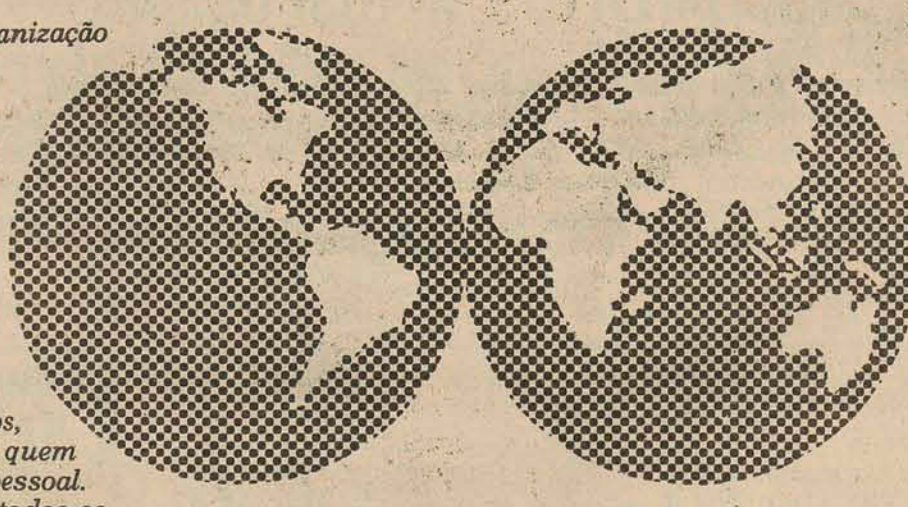

**BRUSA**  
 Representações, Empreendimentos e Serviços  
 Rua Felipe Schmidt, 27 - 10º e 11º andar.  
 Fones: 22-3120 e 22-3866 - Florianópolis  
 Florianópolis - Curitiba - Porto Alegre



## Denunciados funcionários do Deops paulista: corrupção

O promotor da 1.ª Vara Criminal de São Paulo, Horácio Bortz, denunciou 18 funcionários da Divisão de Estrangeiros e Passaportes do Departamento Estadual de Ordem Política e Social, além de 23 despachantes, pressupostos e ajudantes por crimes de corrupção.

Salientam os autos que há

algum tempo, até o dia nove de janeiro último, esses 18 funcionários públicos associaram-se para execução de crimes funcionais em caráter contínuo e sucessivo. Quatro deles, os denunciados América Sellaro, Argemiro Laurindo Carbonalli, Camilo D'Horazio e Herotides Lima ocupavam cargos de chefia nas

principais sessões — as exigências de passaporte de brasileiros e estrangeiros e em cédulas de identidade. Esses quatro denunciados assumiram, também, a chefia das operações criminosas, organizando sua execução e arrecadando a maior parte da receita, em dinheiro, das atividades ilícitas.

## Ônibus se acidenta, cai no rio, mata 8 e 5 desaparecem

Oito mortos, 16 feridos com gravidade e pelo menos cinco desaparecidos, constituem o saldo do acidente ocorrido ontem no quilômetro 70 da SP-425 — que liga Presidente Prudente a São José do Rio Preto, em São Paulo — entre um ônibus da Empresa Guerino 600 e um caminhão Mercedes carregado de madeira, cujo motorista

fugiu após abalroar o coletivo, fazendo com que este se desgovernasse e submergisse no Rio Aguapei.

O acidente ocorreu às 11 horas e ontem à noite o Corpo de Bombeiros de Araçatuba continuava tentando localizar corpos de pessoas desaparecidas dentro do rio completamente cheio pelas chuvas constantes que caem sobre a região. Treze feridos encontravam-se internados na Santa Casa de Rinópolis, cidade próxima ao local do acidente, sendo que outros três permaneciam internados em estado grave no hospital municipal de Santópolis.

Alguns passageiros que sofreram apenas ferimentos leves prestaram depoimentos, na Delegacia de Rinópolis e unanimemente acusaram o

motorista do caminhão como o culpado pelo grave acidente. Consta que o caminhão de madeira, na cabeça da ponte sobre o Rio Aguapei, fechou o ônibus. O motorista do coletivo conseguiu fazer o desvio pela direita, mas não conseguiu evitar que a sua roda dianteira atingisse o gradil da ponte. O ônibus ainda foi desviado para o meio da ponte, mas a esta altura o motorista Artur de Oliveira não mais tinha controle sobre o veículo que acabou caindo no rio e submergindo imediatamente. Alguns passageiros conseguiram sair e nadar, salvando outros que não sabiam, mas oito morreram com a queda. Até ontem à noite nenhum dos mortos — todos no Necrotério de Rinópolis — havia sido identificado. No coletivo havia pelo menos 35 passageiros, segundo alguns sobreviventes.

## Senador é contrário à prisão

O senador Acioli Filho (Arena-PR) manifestou-se ontem contra a pretensão dos secretários de Segurança do País de instituir a prisão cautelar, afirmando que isso não passa da criação de um nome pomposo destinado a legitimar as prisões para averiguações, que as polícias, há séculos, vêm fazendo.

O senador, que é presidente da comissão de Justiça do Senado, disse ainda que durante a vigência da Constituição de 1946, e mesmo das anteriores, sempre se buscava encontrar apoio para as prisões no prazo de 24 horas, previstas nas cartas e que se destinavam à entrega ao preso da nota de culpa. As autoridades fizeram a ilação e julgavam que podiam manter o preso pelo máximo de 24 horas sem que isso implicasse em violação das garantias individuais.

Para o senador, no Brasil o grande mal é a clandestinidade das prisões e muitas vezes de violências físicas e morais que são aplicadas aos presos, e que tomam muito mais grave a detenção, já que a toma traumatizante, não fiscalizada, fazendo-a voltar aos mesmos moldes da que se aplicava na França, antes da revolução que derrubou a monarquia.

O que não deve ser feito, já que a polícia considera necessária a instituição dessa prisão cautelar, segundo o senador Acioli Filho, é deixar que ela permaneça ao arbítrio da autoridade policial, e talvez a solução fosse a de se instituir um tipo de prisão por até 24 horas, que seria decretada pelo juiz, a requerimento da autoridade policial, mas nunca deixando a esta o poder de decretá-la e efetuar-la.

## Detidos cantor e médico por briga

O cantor Lindomar Castilho e o médico Roberto de Moraes Jardim, foram detidos ontem por policiais do 3.º Distrito Policial de São Paulo, porque completamente alcoolizados, entraram em luta corporal na Rua Da Veridiana, no Centro da Cidade, causando um congestionamento no local.

O cantor e o médico desrespeitaram também o delegado José Antônio de Campos Gomes, o que obrigou esta autoridade a prendê-los numa sala especial, onde ficam os presos correccionais, até que a embriaguez passasse. Ambos passaram pelo exame de dosagem alcoólica, no posto médico da Polícia Militar.

**Tem apartamentos nos edifícios: Anna Terezia Ilha Bela Baía Blanca. Todos prontos com telefone, na Baía Norte. Tratar na**  
**GRUPO maguefa**  
 Av. Rio Branco, 112 ou no Centro Comercial Aderbal Ramos da Silva

# Organizações Apesul-Habitacão vêm de público apresentar a sede de seus serviços administrativos centralizados.

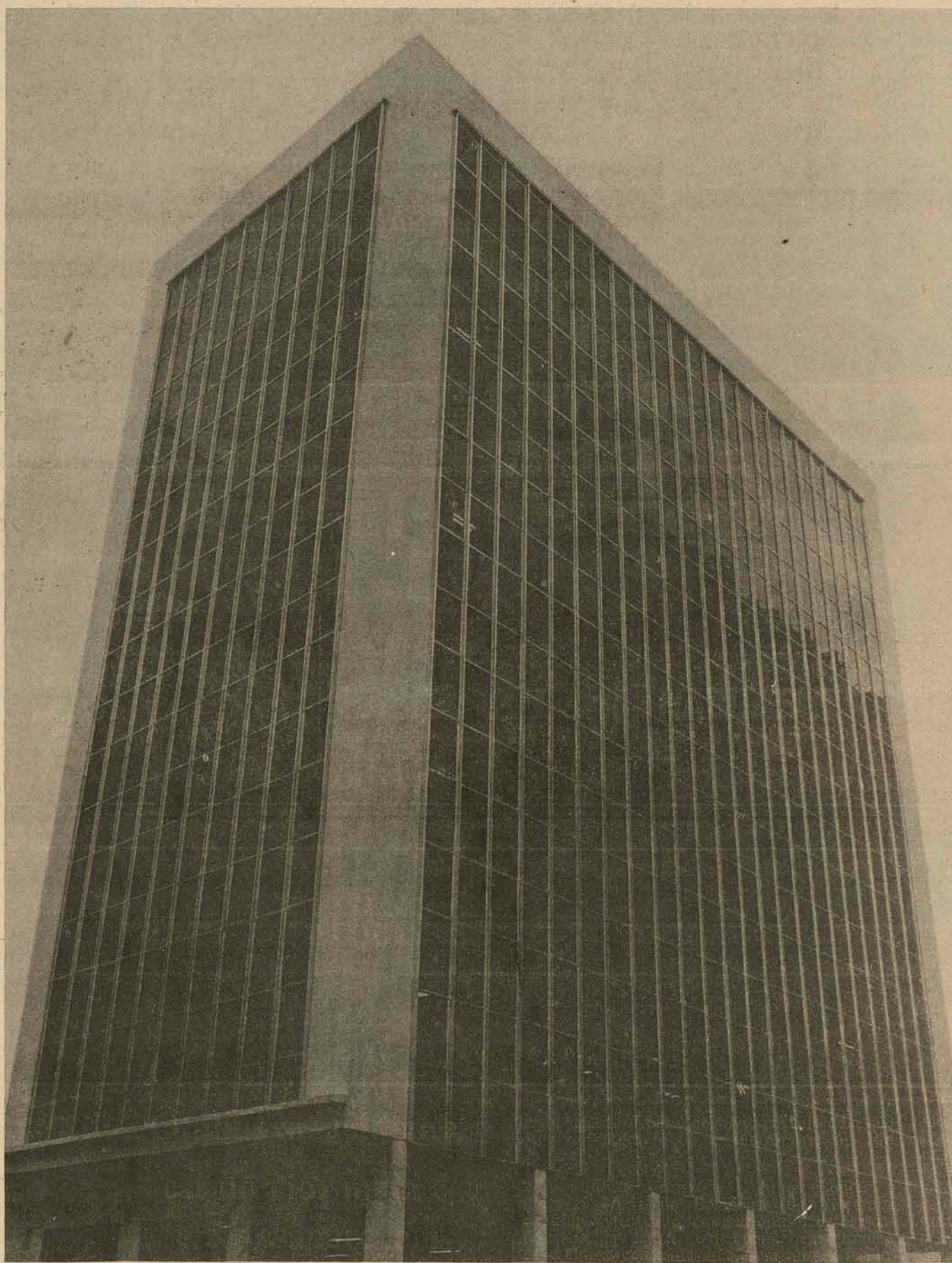

As organizações Apesul-Habitacão inauguraram, em Porto Alegre, seu novo edifício-sede onde, a partir de agora, funcionarão seus Serviços Administrativos Centralizados.

Para as Organizações Apesul-Habitacão, em verdade isso significa mais do que uma inauguração. Significa a implantação de uma nova era de serviços mais simplificados e ainda melhores para seus clientes.

## Logo, logo você também vai se beneficiar dos bons serviços das Organizações Apesul-Habitacão



**APESUL**  
**Caderneta**  
**de Poupança**



**CADERNETA DE POUPANÇA**  
**HABITAÇÃO**



**HABITASUL**  
 Crédito Imobiliário S.A.



**HABITASUL**  
 Promoções e Serviços Ltda.



COMPANHIA COMERCIAL DE IMÓVEIS

Rua João Manoel, esq. Siqueira de Campos - Porto Alegre - RS.



# Edís acham injusta despedida de médico e irmã do hospital

Orleans (Sucursal de Criciúma) - Em outubro do ano passado, a diretora irmã Agostinha Zanette e o médico Maurício Fernando Peregrino da Silva, do Hospital Municipal Santa Otilia, de Orleans, foram despedidos de seus cargos pelo Prefeito Francisco Zomer, sem qualquer explicação.

Para apurar os fatos, a Câmara de Vereadores do Município formou uma comissão especial de inquérito. Na última reunião ordinária, a comissão relatou seu parecer, tendo anunciado que "ficou plenamente provado nos autos que os servidores do hospital não praticaram qualquer ação que pudesse servir de fundamento para as suas demissões".

**CULPAS**  
Segundo o relator, todo o problema no Hospital Santa Otilia "teve origem na atuação maldosa de quatro funcionários: Paulo Roberto de Miranda Gomes (médico e diretor clínico do estabelecimento), Maria Vitorio, Maria Conceição Feltrin e Wanderlei Margotti". Mais adiante, o relator acrescenta que "não há como negar a participação do Prefeito Municipal no problema criado por quatro dos servidores da casa de saúde".

O relatório afirma ainda que o Prefeito proce-

rou burlar a aplicação das quotas do Fundo de Participação dos Municípios, na parte destinada à assistência social. Segundo se apurou, Zomer fez com que a administração do hospital lhe devolvesse a importância, anteriormente entregue em cumprimento às especificações legais e incluindo a mesma na contabilidade municipal como recibo a título de arrendamento.

"Os implicados - prossegue o relator -, contrariando a ética profissional, em determinadas ocasiões, puseram em risco a saúde dos internados, não lhes proporcionando os medicamentos prescritos, como também aplicaram substâncias inadequadas, como água destilada, o que está comprovado pelo depoimento de inúmeras testemunhas".

**IMPLICANÇAS**  
Um dos acusados pela Comissão de Inquérito, o médico Paulo Roberto de Miranda Gomes, em outubro do ano passado foi indiciado em inquérito instaurado na delegacia da comarca de Orleans, por ação movida pela enfermeira Marilda Turazzi, que o acusou de tentar abordá-la com propostas indecorosas em diversas ocasiões, dentro do próprio hospital. Na ocasião, depuseram como testemunhas favoráveis à enfermeira a então diretora do hospital, irmã Agostinha Zanet-

te e o médico Maurício Fernando Peregrino da Silva. Poucos dias depois, os dois foram sumariamente despedidos pelo Prefeito Francisco Zomer.

Os vereadores de Orleans tomam este como um dos prováveis motivos da demissão dos dois servidores, "pois ficou evidenciada a inocência de ambos em qualquer ato ilícito, e o Prefeito mantém uma estreita amizade com o médico Paulo Roberto de Miranda Gomes".

**SEGURANÇA**  
No relatório foi sugerido que a promotoria pública da comarca examine as disposições do Decreto-Lei no. 201, de 27 de fevereiro de 1967, para apurar as responsabilidades do Prefeito de Orleans, "face à burla na aplicação das quotas do Fundo de Participação dos Municípios". O presidente do Legislativo municipal, "como medida de segurança", encaminhou o parecer da comissão especial ao delegado de polícia da Comarca, Nei Cunha. Na noite de anteontem, a Câmara reuniu-se extraordinariamente, mas os assuntos em pauta não foram anunciados. Alguns vereadores, entretanto, deixaram transparecer que o principal assunto a ser debatido é a definição do problema que envolve o Prefeito, afastado do cargo por 60 dias, "por motivos de ordem particular".

# Médico sugere a criação de hospital para atender casos de queimaduras

Cerca de 11 mil pessoas que moram na Grande São Paulo são vítimas, anualmente, de queimaduras, o que representa 1 queimado entre cada mil habitantes. 80 por cento dos casos ocorrem no interior das próprias casas, atingindo principalmente a população de baixa renda e a maioria dos óbitos decorre do mau atendimento inicial. Sobrepondo-se às estas estatísticas, uma constatação: ainda não existe no Brasil, um hospital especializado para queimaduras.

Para o Chefe do Serviço de Queimados do Hospital das Clínicas, médico Ari do Carmo Russo - também empenhado nesse trabalho de coleta de dados - a falta do hospital em São Paulo, não é tão inquietante: a Prefeitura do município oficializou a doação de um terreno, no bairro de Santana e já reservou uma dotação orçamentária. Contudo, o projeto da obra - atualmente em nível de estudos e sem previsão de término - não lhe causa otimismo de uma solução a médio prazo.

### DOENÇA CARA

O doente queimado exige tratamento lento e prolongado, cujo custo - entre medicamentos e permanência em hospitais - é muito oneroso. Por esta razão, o médico Ari do Carmo Russo defende a atribuição do problema às autoridades governamentais, "pois menos no fornecimento de recursos".

"O queimado necessita de alguns requisitos básicos - afirma ele - como camas espaçadas, tratamento bacteriológico de ar ambiente e uma eficiente técnica de isolamento, pois a infecção - o maior perigo de uma queimadura - pode afetar pacientes comuns".

Quanto à iniciativa particular, "a maior razão de desinteresse em manter um hospital de queimados refere-se a baixa rentabilidade desse tipo de doente", acrescenta Ary Carmo Russo.

### ESTATÍSTICAS

Naturalmente nosso País não possui um sistema estatístico adequado para um levantamento correto dos casos. O próprio médico Ari do Carmo usa de suas horas vagas, para fazer esse trabalho.

"Em 1970, tivemos 5 mil 879 casos. E, já em 1974, o número cresceu para 11 mil e 800. Destes, aproximadamente mais de duas mil pessoas tiveram que receber tratamento longo e penoso".

São os acontecimentos domésticos - geralmente ocorridos em cozinhas - os maiores responsáveis por estes números. Queimaduras em locais de trabalho atingem em média, o índice de apenas 15 por cento. A classe social mais baixa - ou seja, famílias de operários - representam 80 por cento dos pacientes com queimaduras.

O serviço de queimaduras do Hospital das Clínicas é o mais bem aparelhado, fornecendo mão-de-obra especializada. Para Ary do Carmo, os atuais 36 leitos desse serviço - (em 1945, eram em número de 60) significam que o tratamento sofre aceleração progressiva.

"Até o início da última década - explica ele - uma pessoa que aparecesse no Hospital das Clínicas, com 40 por cento do seu corpo afetado por queimaduras tinham poucas chances de sobrevivência. Hoje, conseguimos salvar até casos de 80 por cento de lesões graves".

Não são poucos os casos de queimaduras que levaram amputação de um membro ou perdas de tendões, que fatalmente irão provocar uma difícil readaptação funcional. Para Ary do Carmo Russo, essas sequelas - causadas por infecções ou mutilações no corpo ampliam o problema.

"A relação dos acidentes - disse ele - aumenta com a densidade da população e, é produto típico da industrialização. Não por ocorrerem no interior das fábricas, mas principalmente pelas condições de qualidade de vida dessa considerável faixa da população".

Segundo ele, a readaptação do queimado é cada vez mais problemática, pois manter esse tipo de tratamento em hospitais convencionados ou através do Inps tornam-se bastante difíceis em virtude de os mesmos não comportarem o número de pacientes.

# Detran cassa uma carteira e aplica 405 multas

As irregularidades constatadas pelas autoridades de trânsito no período de 3 a 10 do corrente, levaram o Detran a cassar a carteira nacional de habilitação do motorista Nauri Nelson Campos, a apreender 6 outras carteiras por prazos que variam de 30 a 150 dias e a aplicar 405 multas, que totalizam a importância de Cr\$ 380.433,00. O motorista Amancio Carlos Martins teve seu documento de habilitação apreendido por tempo indeterminado até que se submetta a novos exames de sanidade físico-mental, técnico e psicotécnico. Por sua vez, Sálvio Oliveira foi punido com apreensão de sua carteira pelo prazo de 150 dias, enquanto que a punição aplicada a Nerval Luiz Friedrich foi a apreensão de seu documento de habilitação pelo prazo de 120 dias. Os demais punidos com apreensão de suas carteiras de motorista foram João Carlos Lopes e José Schütz, ambos por 90 dias - e Antenor Felipe que ficará sem dirigir veículo automotor pelo espaço de 30 dias.

**MULTAS**  
Os policiais do Detran encarregados de controlar o fluxo de veículos e fiscalizar o procedimento dos motoristas, puniram 227 veículos com multas de Cr\$ 46,00. Os carros autuados possuem as seguintes licenças:

AA-0315 AA-0345 AA-0432 AA-0437 AA-0595 AA-0673 AA-0731 AA-0872 AA-0972 AA-1044 AA-1041 AA-1338 AA-1369 AA-1435 AA-1926 AA-2213 AA-2282 AA-2401 AA-2760 AA-2812 AA-2874 AA-2913 AA-2915 AA-2975 AA-3385 AA-3466 AA-3549 AA-3627 AA-3632 AA-3663 AA-3663 AA-3902 AA-4091 AA-4150 AA-4215 AA-4323 AA-4621 AA-4704 AA-4709 AA-4722 AA-4728 AA-4812 AA-4878 AA-5169 AA-5206 AA-5443 AA-5464 AA-5512 AA-5567 AA-5850 AA-5896 AA-5962 AA-6048 AA-6064 AA-6330 AA-6477 AA-6478 AA-6603 AA-6964 AA-6979 AA-7021 AA-7032 AA-7041 AA-7068 AA-7185 AA-7252 AA-7267 AA-7284 AA-7296 AA-7354 AA-7383 AA-7416 AA-7571 AA-7810 AA-7874 AA-7964 AA-8073 AA-8186 AA-8252 AA-8535 AA-8596 AA-8621 AA-8645 AA-8715 AA-8793 AA-8912 AA-9133 AA-9372 AA-9457 AA-9703 AA-9722 AA-9781 AA-9906 AB-0095 AB-0112 AB-0120 AB-0208 AB-0258 AB-0323 AB-0357 AB-0453 AB-0537 AB-0605 AB-0708 AB-1104 AB-1329 AB-1363 AB-1377 AB-1384 AB-1487 AB-1645 AB-1688 AB-1880 AB-2060 AB-2098 AB-2273 AB-2273 AB-2329 AB-2367 AB-2440 AB-2533 AB-2619 AB-2737 AB-2755 AB-2766 AB-2799 AB-2809 AB-3014 AB-3028 AB-3067 AB-3068 AB-3303 AB-3443 AB-3568 AB-3607 AB-3657 AB-3669 AB-3680 AB-3773 AB-3798 AB-3960 AB-4219 AB-4273 AB-4304 AB-4350 AB-4446 AB-4463 AB-4475 AB-4499 AB-4643 AB-4784 AB-4835 AB-4860 AB-4872 AB-4922 AB-4973 AB-4992 AB-5003 AB-5343 AB-5365 AB-5473 AB-5473 AB-5473 AB-5543 AB-5643 AB-5671 AB-5726 AB-6022 AB-6062 AB-6086 AB-6110 AB-6201 AB-6280 AB-6286 AB-6429 AB-6514 AB-6605 AB-6830 AB-7135 AB-7340 AB-7440 AB-7606 AB-7660 AB-7688 AB-7688 AB-7701 AB-7942 AB-7985 AB-7985 AB-8016 AB-8079 AB-8724 AB-8239 AB-8265 AB-8281 AB-8308 AB-8345 AB-8574 AB-8730 AB-8945 AB-8982 AB-9002 AB-9060 AB-9171 AB-9491 AB-9495 AB-9504 AB-9677 AB-9677 AB-9688 AB-9974 AB-9993 AC-0095 AC-0102 AC-0147 AC-0321 AC-0353 AC-0822 AA-108 AA-304 AA-313 AX-0003 AX-0007 AX-0124 AX-0173 AV-0180.

Os policiais do Detran puniram 45 carros com multas de Cr\$ 70,00, cujas placas são as seguintes:

AA-0011 AA-0399 AA-0907 AA-1020 AA-1020 AA-1153 AA-1434 AA-1389 AA-1518 AA-1884 AA-2290 AA-3313 AA-3950 AA-4274 AA-4300 AA-4841 AA-4940 AA-5874 AA-7036 AA-7115 AA-7580 AA-7918 AA-7940 AA-9406 AB-0075 AB-0625 AB-1680 AB-1698 AB-1732 AB-2465 AB-3166 AB-4824 AB-4304 AB-4680 AB-5049 AB-7848 AB-8338 AB-8786 AB-9099 AB-9164 AB-9588 AC-0352 AC-0439 AC-0534 AC-0691

Foram punidos 42 veículos com multas de Cr\$ 93,00 e suas licenças são as seguintes:

AA-0815 AA-0957 AA-1538 AA-1707 AA-1819 AA-2638 AA-3395 AA-3624 AA-4212 AA-4363 AA-4526 AA-4538 AA-5655 AA-6583 AA-6612 AA-6657 AA-7193 AA-7424 AA-8200 AA-9731 AB-1295 AB-2300 AB-2554 AB-3576 AB-3633 AB-3711 AB-3989 AB-4266 AB-4463 AB-4631 AB-5433 AB-5850 AB-6974 AB-7052 AB-7151 AB-7571 AB-8094 AB-8218 AB-9608 AC-0392 AX-0149 AW-0376.

Apenas 14 veículos foram autuados com multas do penúltimo grupo, que equivalem a Cr\$ 186,00. As placas foram estas:

AA-0067 AA-2683 AA-4323 AA-6660 AA-7458 AB-0964 AB-1446 AB-2064 AB-2607 AB-4605 AB-5093 AB-5317 AB-9432 AA-652.

Finalmente, 77 veículos foram multados por cometerem infrações previstas no último grupo. Seus proprietários deverão pagar uma multa de Cr\$ 233,00 e os veículos foram estes:

AA-0011 AA-0346 AA-0925 AA-1176 AA-1701 AA-1850 AA-2364 AA-2526 AA-2557 AA-2651 AA-2709 AA-2893 AA-2959 AA-2978 AA-3269 AA-3887 AA-4047 AA-4167 AA-4251 AA-4932 AA-5168 AA-5205 AA-5334 AA-5516 AA-5557 AA-5656 AA-5682 AA-5746 AA-6486 AA-8009 AA-8191 AA-9000 AA-9011 AA-9373 AA-9396 AA-9466 AA-9466 AA-9466 AB-0175 AB-0537 AB-0619 AB-0781 AB-1105 AB-1295 AB-1309 AB-1313 AB-1413 AB-1460 AB-1575 AB-1786 AB-2226 AB-3171 AB-3570 AB-3643 AB-3808 AB-3949 AB-4650 AB-5083 AB-5083 AB-5169 AB-6375 AB-7116 AB-7224 AB-7762 AB-7572 AB-8141 AB-8201 AB-8491 AB-8903 AB-9413 AB-9896 AC-0267 AV-1364 AW-1546 AX-0026 AX-0026 AA-556.

# O telefone que você quer comprar custa apenas 313 cruzeiros mensais, mas só até o dia 31 de março.

Compre agora o seu telefone. A TELESC vai manter o preço que vigorava em Julho de 1975 (313 cruzeiros mensais) somente até o dia 31 de março. Aproveite!

Procure os escritórios da TELESC ou as agências do BESC.

**Ministério das Comunicações**  
**TELESC/telecomunicações de santa catarina s/a**  
Subsidiária da Telebrás

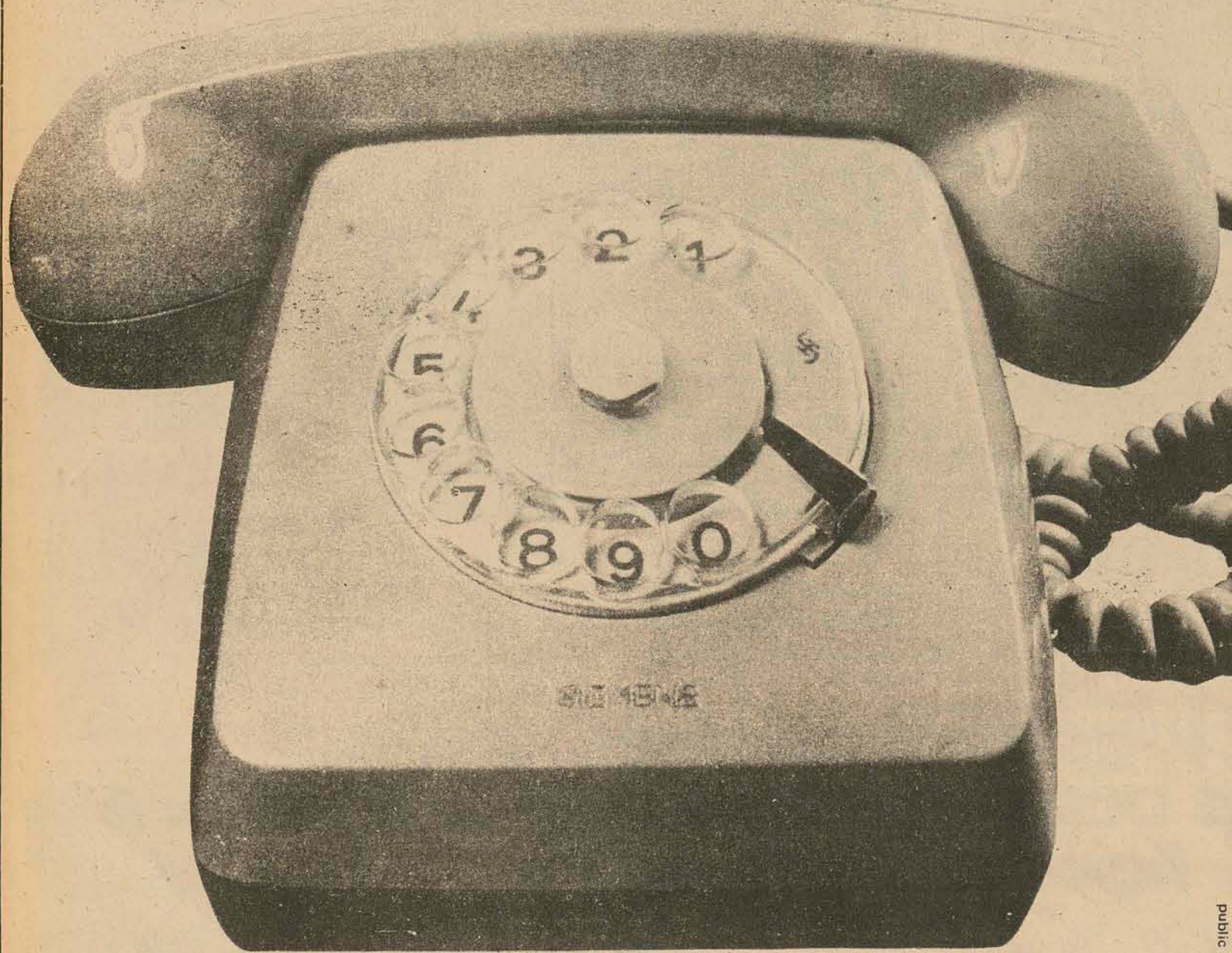

**Tem apartamentos nos edifícios: Anna Terezia, Ilha Bela, Baía Blanca. Todos prontos com telefone, na Baía Norte. Tratar na maguefa GRUPO maguefa Av. Rio Branco, 112 ou no Centro Comercial Aderbal Ramos da Silva**

**APARTAMENTO - 131 m2 COQUEIROS VENDE-SE**  
Rua José do Vale Pereira (rua Juca do Loide). Localizado em rua arborizada. Perto da praia, 3 quartos, sala, cozinha, copa, 2 banheiros, dependência de empregada, área de serviço, garagem. Primeira ocupação. Tratar com Darci - fones... 22-6500 e 22-6290.

**"O ESTADO" SUCURSAL DE BLUMENAU**  
Rua 15 de Novembro, 534  
5o andar - Sala 51,  
Fone: 22-5203

**CINE CECOMTUR DIA 5 LANÇAMENTO NACIONAL SIMULTANEAMENTE COM AS PRINCIPAIS CAPITAIS DO PAIS**

# ROLLERBALL

**OS GLADIADORES DO FUTURO**  
CÔR DE LUXE

United Artists  
Acervo: Biblioteca Pública SC - Hemeroteca Digital Catarinense





# PREÇOS ABAIXO DE QUALQUER LIQUIDAÇÃO NA GRANDE VENDA COOPERAÇÃO!



RELÓGIOS DE PULSO  
SEIKO  
Automático c/calendário  
Prova água. Pulseira de  
aço. Garantia de 1 ano.  
De 1.000,00  
Por apenas **590,00**



FORMA HERMÉTICA  
P/PIZZA  
De 52,00  
Por apenas **35,00**



FLASH ELETRÔNICO  
30 Watts. A pilha  
De 350,00  
Por apenas **239,00**

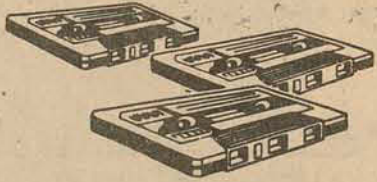

FITA K-7  
Audio 90 minutos  
C/estojo. Importada  
De 49,00  
Por apenas **11,90**

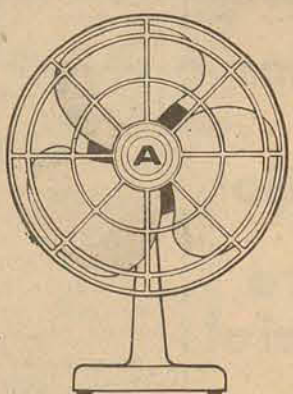

VENTILADOR ARNO JUNIOR  
20 cms.  
De 167,00  
Por apenas **109,00**



BARBEADOR PHILISHAVE  
Super 90 Special  
Elétrico. C/estojo.  
De 341,00  
Por apenas **229,00**



BANCOS ANATÔMICOS  
RECLINÁVEIS PROCAR  
P/automóveis  
Elimina seu problema de  
coluna. C/Apoio de rins.  
Instalação grátis!  
Apenas **172,00**  
mensais

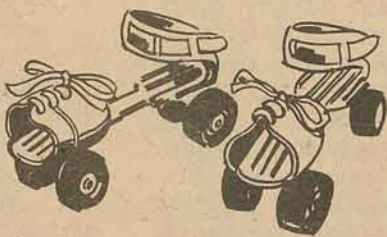

PATIM  
SEMI PROFISSIONAL  
De 219,00  
Por apenas **186,00**

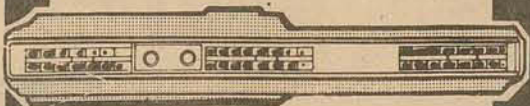

AR CONDICIONADO  
SPRINGER ADMIRAL  
P/automóveis  
Quente e frio.  
Garantia de 1 ano.  
Instalação grátis!  
Apenas **344,00**  
mensais



TV G.E.  
Perla Negra 17"  
De 2.260,00  
Por apenas **1.395,00**



REFRIGERADOR CLIMAX  
PRIMAVERA  
De 2.700,00  
Por apenas **1.690,00**



COPA C/CRISTALEIRA  
De 1.590,00  
Por apenas **995,00**

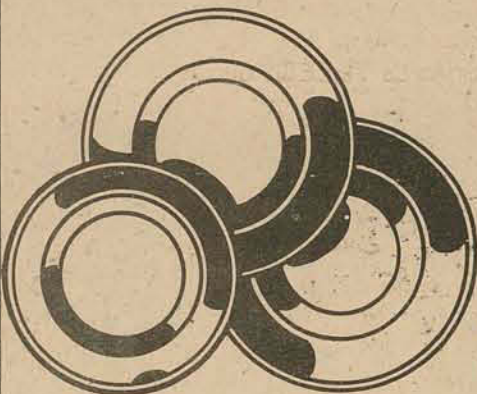

PRATO RASO PORCELANA  
Steatita  
De 12,60  
Por apenas **8,40**

PRATO FUNDO PORCELANA  
Steatita  
De 12,60  
Por apenas **8,40**

PRATO SOBREMESA  
Porcelana Steatita  
De 8,30  
Por apenas **5,50**



CONJUNTO ESTOFADO  
ARAUCÁRIA  
De 887,00  
Por apenas **569,00**



FOGÃO DAKO  
VEDETE BICOLOR  
De 750,00  
Por apenas **565,00**



TV A CORES  
TELEFUNKEN 22"  
De 4.745,00  
Por apenas **7.590,00**



Presentes em geral

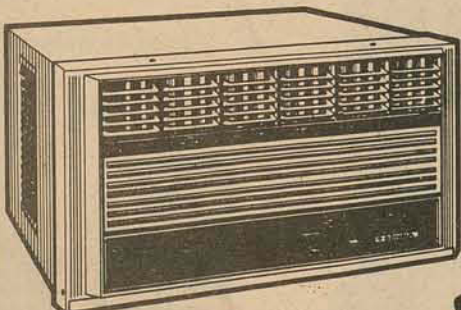

CONDICIONADORES DE AR  
Consul, Admiral, Brastemp,  
G.E. e Westinghouse  
Quente e frio e só frio.  
A partir de  
**2.590,00** a vista.  
Grátis! Levantamento de  
carga térmica por pessoal  
especializado.

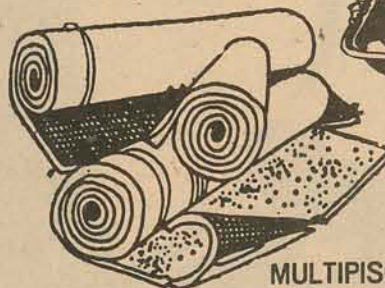

MULTIPISO EXTRA  
A revolucionária  
e versátil forração  
aprovada no  
mundo inteiro.  
Grande variedade  
de cores.  
Grátis! Orçamento  
e colocação.



CALOICICLE  
De 1.246,00  
Por apenas **990,00**

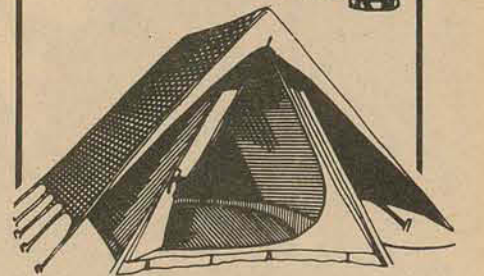

BARRACAS TODA A LINHA  
A vista desconto especial de 20% ou  
com desconto adicional em outros  
planos de venda.

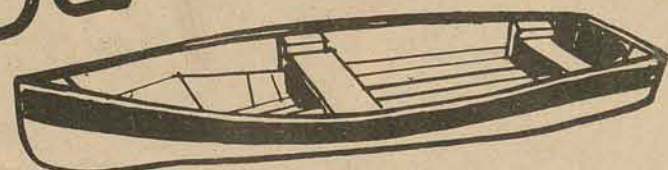

BARCOS DURALUMÍNIO  
A vista desconto  
especial de 20% ou  
com desconto  
adicional em outros  
planos de venda.





**Nossas escolas precisam de professores de Educação Física**

*Há quatro cursos superiores para a formação destes profissionais em SC.*

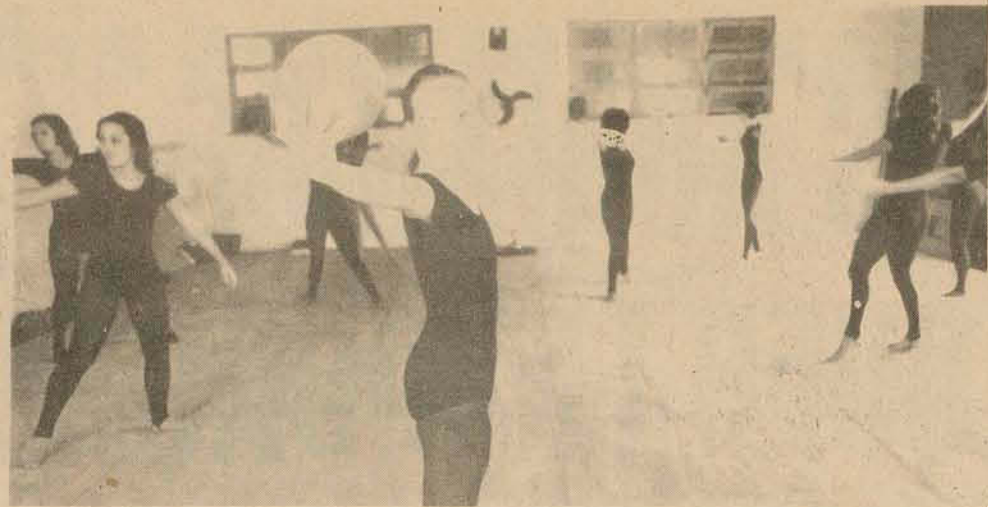

Há uma carência de aproximadamente cinco mil professores para as escolas de 1o. e 2o. grau.



Silya: boas opções.



Na Ufsc a prática desportiva é obrigatória desde 1973.



Cordeiro: abertura.

Cerca de cinco mil professores licenciados em Educação Física ainda são necessários no Estado em escolas de 1o. e 2o. graus. Em SC existem atualmente quatro cursos superiores na especialidade que de 1970 — data de criação do primeiro, em Joinville até agora lançaram no mercado de trabalho cerca de 250 pessoas habilitadas.

**CAPITAL SATURADA**

A situação da Educação Física é das melhores em Santa Catarina, diz o chefe do departamento de recreação e prática desportiva do Centro de Esportes da Ufsc, João José Cordeiro. Ele in-

clusive fez parte da primeira turma de formandos, de 1972, da Escola Superior de Educação e Física e Desportos de Joinville e analisa que de lá para cá houve melhorias didáticas nos cursos e uma abertura pedagógica.

— Podemos também apontar destaques no atletismo, no basquetebol, onde atletas catarinenses conseguiram alto nível técnico e ótimos resultados em competições diversas, o que foi possível acontecer depois que foram colocados no mercado os novos professores.

Inovações técnicas estão também ocorrendo “mas os

frutos serão colhidos no decorrer do tempo”. Sintetiza que todas as Escolas Superiores, Faculdades e cursos nas diversas denominações que possuem — estão em boas condições e a estrutura que lhes falta é compensada com convênios com entidades esportivas, “que deviam ainda ser mais solidificados”.

Joinville, Blumenau, Criciúma e Florianópolis sediavam os cursos de Educação Física no Estado, cabendo dois à Capital: da Udesc e da Ufsc. De 1970 até agora licenciaram-se cerca de 250 pessoas, formadas por Joinville e pela Escola Superior

de Educação Física da Udesc. Ao mesmo tempo, muitos professores de outros estados também ingressaram no mercado de trabalho catarinense.

“Mas temos uma carência de mais ou menos 5 mil professores de Educação Física em todo o Estado”, diz Cordeiro. E nega aqueles que reclamam de mercado saturado e concorrência por profissionais de outros estados: “Mercado saturado existe somente em Florianópolis, porque a tendência é sempre permanecer nos grandes centros. Mas por exemplo, em Tijucas não há nenhum professor licencia-

do lecionando”.

**DISCIPLINA CURRICULAR**

Além da Educação Física como curso específico, as universidades são obrigadas por decreto, de 1o. de novembro de 1971, de fornecê-la também como disciplina curricular obrigatória para todos os demais cursos existentes.

A Prática Desportiva, na Ufsc, implantada em 1973, é obrigatória para todos os acadêmicos aptos, menos para os que entraram no estabelecimento antes do segundo semestre letivo de 73. Atualmente são mais ou menos 4.500 alunos em aulas e

que na época da matrícula puderam fazer opção por um destes setores: basquetebol, handebol, voleibol, natação, atletismo, ginástica olímpica, futebol de salão, futebol de campo, judô (mais procurado e só para homens), ginástica feminina e remo.

São duas aulas semanais, espaçadas obrigatoriamente três dias da primeira para a segunda aula e sempre no mesmo horário. Os alunos que se destacam são convidados a formar turmas especiais, com novo técnico, para representar a universidade. A dedicação é grande, diz João Cordeiro, contando

que em casos de falta de professor, os alunos procuram outro ou se exercitam sozinhos.

**FORMAÇÃO**

A pessoa licenciada em curso superior de Educação Física além do magistério tem como outras opções profissionais: ser técnico de equipes e preparador físico, principalmente. A maioria dos formados no Estado está se dedicando ao magistério.

No curso da Ufsc trabalham 13 professores, contratados como auxiliares de ensino, e o chefe do departamento de Educação Física, Herclides José da Silva, diz

que a remuneração destes profissionais é igual aos licenciados em outros cursos em todas as escolas.

A duração do curso é de seis semestres, e são ministradas as seguintes disciplinas, a maioria desdobrada por diversas fases: ginástica, atletismo, organização da educação física e desportos, voleibol, rítmica, natação e biomecânica e como optativas futebol e judô. Atualmente há 120 alunos matriculados e que depois de concluídos os três anos, na 7a. e 8a. fase poderão cursar como complemento a disciplina de técnica desportiva.

**cursos**

**Flauta**

Numa promoção do Departamento de Extensão Cultural da Universidade Federal de Santa Catarina, será realizado a partir de 6 de abril até junho do corrente ano, o curso de Flauta Doce, a ser ministrado pelo professor Jorge Hirt Preiss, diretor artístico do Studio de Música Antiga da Escola Superior de Música de Blumenau.

Ségundo fonte do DEC, o curso vem atender a inúmeras solicitações de alunos e interessados. Para a programação, que se destina àqueles que já tiveram uma iniciação de flauta doce, o professor Jorge Preiss elaborou cuidadoso programa de teoria e exercícios. Visando também a formação de um conjunto musical que deverá funcionar de modo permanente em Florianópolis.

Deverão ser formadas cinco turmas de 10 alunos, sendo que cada turma terá uma hora de aula semanal, às terças-feiras, dentro do período das 14 às 18 e 19 às 22 horas. Os interessados podem fazer as inscrições ao curso na Caixa Econômica Estadual de Santa Catarina, agência da Trindade, ou solicitar ao Departamento de Extensão Cultural da Ufsc, fone 22-6922, ramal 157. Será cobrada uma taxa mensal de Cr\$ 60,00.

**Pós-graduação**

Numa promoção conjunta do Departamento de Geociências e Departamento de Extensão Cultural da Ufsc, serão realizados a partir de abril diversos cursos em nível de pós-graduação, que integrarão o Curso de Especialização em Geografia do Departamento de Geociências. Os seguintes cursos darão início à programação:

- 1) **Elementos de Estatística.** Ministrante: professor João Batista Luft, do Depto. de Ciências Estatísticas e da Computação da Ufsc. De 1o. a 26 de abril, das 19h30m às 22h30m, no Centro Sócio-Econômico, com limitação de vagas para 40 alunos; dois créditos.
- 2) **Elementos de Matemática.** Ministrante: professora Ana Maria de Mattos Juliano, do Depto. de Matemática da Ufsc. De 1o. a 26 de abril, das 19h30m às 22h30m, em sala de aula do Centro Sócio-Econômico da Ufsc. Dois créditos.
- 3) **Cartografia.** Ministrantes: professores Francisco Takeda e Marilea Martins Leal, do Depto. de Geociências da Ufsc. De 2 de abril a 20 de maio, das 19h30m às 22h30m, em sala de aula do CSE. Três créditos. As inscrições, para os três cursos, podem ser feitas na Caixa Econômica Estadual, agência da Trindade.

**Correspondência e recepção**

De 1o. a 23 de abril, o Centro de Planejamento e Servi-

ços realizará um curso básico sobre correspondência, dirigido principalmente para datilógrafos, arquivistas, protocolistas, escrivães, secretários e candidatos a empregos a concursos. A inscrição poderá ser feita à rua Anita Garibaldi, 19, 6o. andar, por Cr\$ 500,00 e o tema do curso abordará classificação, racionalização e elaboração das correspondências; técnicas de redação, correspondência oficial e comercial; outros instrumentos de comunicação e registro de comunicação e desempenho pessoal no trabalho.

**RECEPÇÃO**  
No dia 1o. de maio, também no Centro de Planejamento e Serviços, terá início um curso para secretárias e recepcionistas, versando sobre capacidade e equilíbrio das relações humanas e da comunicação; legislação trabalhista e encargos sociais; competência em cálculos comerciais; controle e atualização de correspondência; protocolo e arquivo e organização de agendas e cronogramas da Chefia.  
A inscrição para o curso deverá ser feita no Cepes, e custa mil cruzeiros.

**GRUPO maguefa**

**Estamos de Plantão no Centro Comercial**

**Aderbal Ramos da Silva,**

**Loja da Felipe Schmidt**

**A nossa homenagem ao primeiro construtor de Florianópolis**

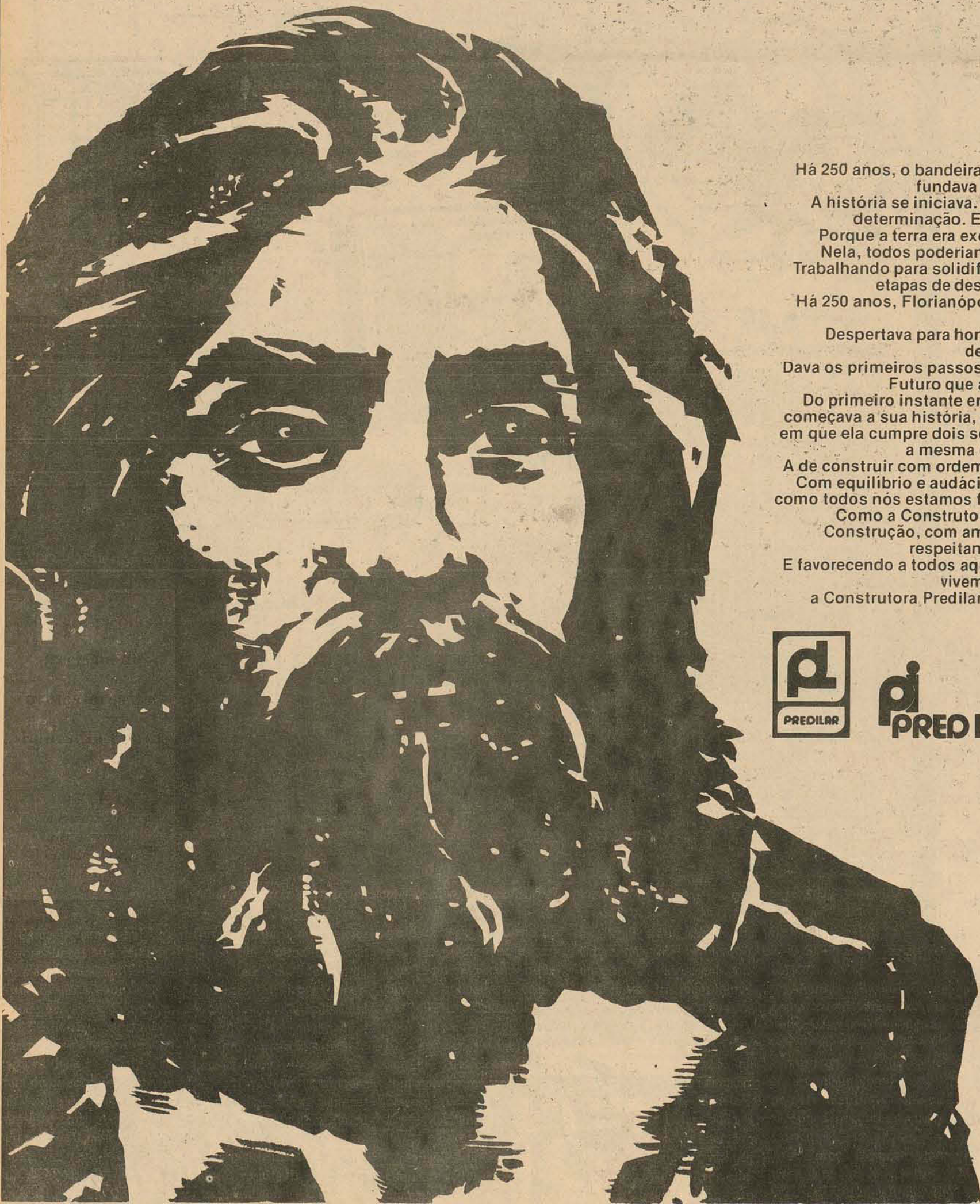

Há 250 anos, o bandeirante Dias Velho fundava Florianópolis. A história se iniciava. Feita de lutas, determinação. E de esperança. Porque a terra era excelente. Linda. Nela, todos poderiam viver em paz. Trabalhando para solidificar diferentes etapas de desenvolvimento. Há 250 anos, Florianópolis começava. Nascia. Despertava para horizontes cheios de perspectivas. Dava os primeiros passos para o futuro. Futuro que acontece hoje. Do primeiro instante em que a cidade começava a sua história, até hoje, 1976, em que ela cumpre dois séculos e meio, a mesma determinação. A de construir com ordem, inteligência. Com equilíbrio e audácia. Exatamente como todos nós estamos fazendo agora. Como a Construtora Predilar faz. Construção, com amor, fidelidade, respeitando a natureza. E favorecendo a todos aqueles que aqui vivem. Assim como a Construtora Predilar está fazendo.





# OS TÁPES

Entrevista concedida a Saint Clair Monteiro. Fotos de Rivaldo Souza.

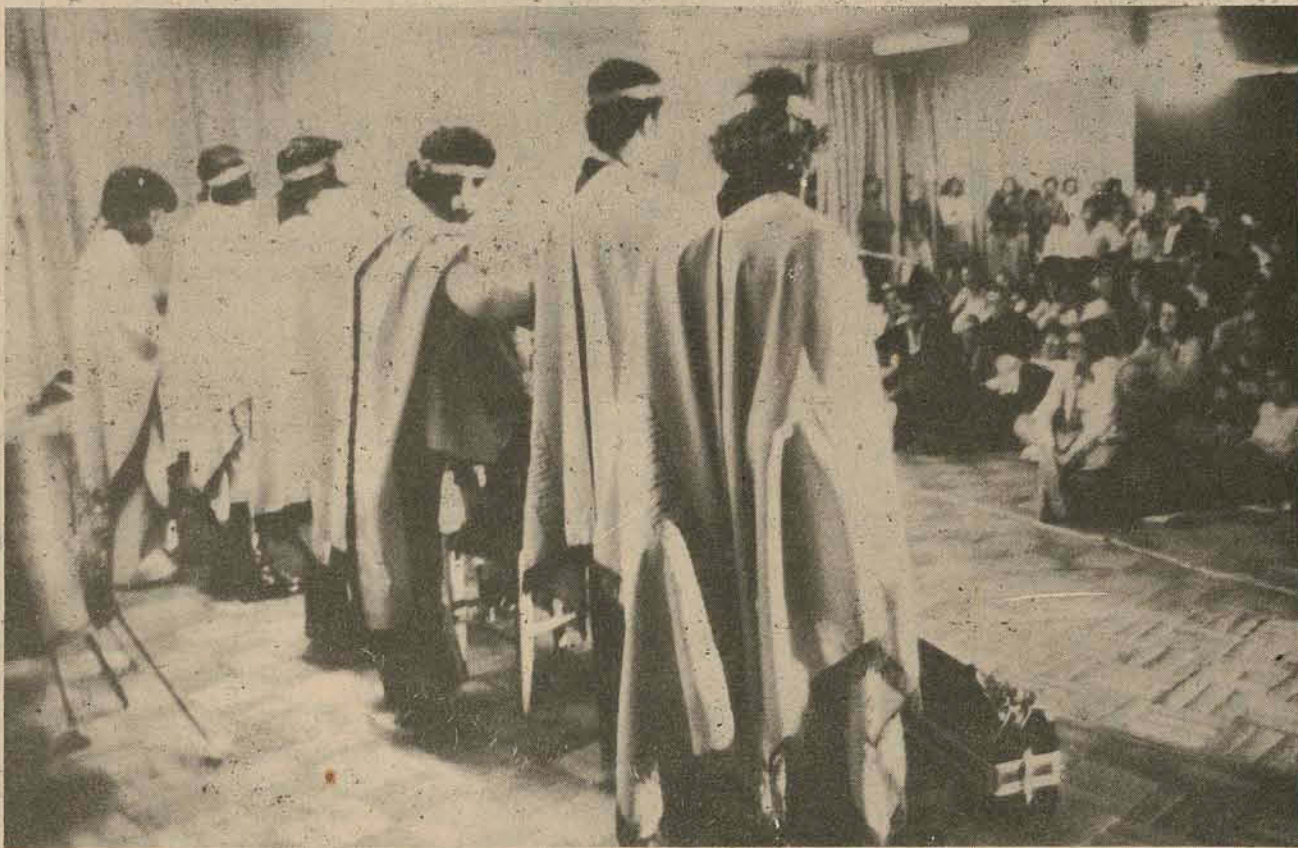

Na viagem, de Tapes - no Rio Grande do Sul -, a Florianópolis, poucos conseguiram dormir comprimidos na Kombi azul do conjunto. Sairam às 23 horas de quinta-feira, chegaram às 10 de sexta e dormiram o resto do dia. Depois de uma batalha que durou cerca de 30 minutos, a reportagem, com auxílio da simpática servente do Instituto São José, de Barreiros, conseguiu, por volta das 17 horas, acordar três dos integrantes do grupo de música regional "Os Tapes".

A pergunta de quem era o líder do grupo, Cláudio informou que "mataram o último. Aliás, a cada semana matam um". Mas ainda são onze (que conseguem caber dentro de uma Kombi) e três deles tiveram que acordar, embora a Sílvio e Acy não fosse possível reunir ânimo para deixar as camas. A entrevista foi feita mesmo assim e começou logo depois de Cláudio ter feito a pergunta (naturalmente sem resposta) de "quem arranjaria água para o chimarrão".

OE — Vamos começar do começo, contando como é que vocês partiram pra essa. Quem teve a idéia do conjunto e como foi o início de "Os Tapes"?

Cláudio — A idéia de estruturação "dos Tapes" surgiu num papo, há uns cinco anos. A gente vive numa cidade pequena e uma cidade pequena deixa mais tempo pra conversar, pra discutir e pra "se pechar" nas esquinas. Naquela época era só o Waldir, o Zé Cláudio e eu e estávamos muito atento à música local e regional, acompanhando, também, o que se fazia em outros países em termos de folclore. O Waldir e o Zé Cláudio já faziam música, tinham um conjunto. Daí, os três, resolvemos empreender, outro conjunto e desta vez com base numa pesquisa própria.

OE — Esse estado de semi-profissionalização, no qual vocês hoje se consideram, começou com a gravação da "Marcus Pereira"?

Cláudio — Acho que, pensando bem, em termos de semi-profissionalização foi depois, não é?

OE — Mas como decorrência da gravação desse disco?

Cláudio — Como decorrência

"Os processos comerciais criam a necessidade de um corre-corre muito grande e tendem envolver o criador e a criação".

porque a solicitação de apresentações foi muito maior. Passou a haver uma certa demanda do trabalho da gente, por parte do pessoal que já tinha ou foi to-

mando conhecimento do grupo. Então tivemos que optar por a gente ficava naquela de só sair de vez em quanto, desde que possível a conciliação de horários de nossas outras e diversas atividades, ou a gente pensava em acomodar o próprio trabalho de modo que este permitisse sair, levando a música, um maior número de vezes. OE — O que vocês entendem por semi-profissionalização?

Acy — Seria essa forma de se poder receber um incentivo financeiro, uma vez que o próprio grupo não tem capacidade em termos individuais de manter um processo de criação e de pesquisa dependente exclusivo de suas próprias condições financeiras. Então a semi-profissionalização é isso que a gente tem conseguido levar à prática, ou seja, de esporadicamente fazer apresentações remuneradas, desde que essas apresentações remuneradas não influenciem ou cerceiem a liberdade de criação. OE — E por que ainda, depois dos discos e do sucesso, vocês continuam fugindo da profissionalização, da máquina promocional e dos processos comerciais?

Cláudio — A gente sempre dizia que se um dia pudesse ter mais tempo disponível pra arte, isso seria possível, desde que fosse possível adotar isso dentro da forma que a gente acha correta para tal. Achamos válido, inclusive ganhar meio de sobrevivência com arte para continuar fazendo a arte, mas nunca vender, assim, uma arte pelo dinheiro que ela possa dar, condicionando-a, para isso, às exigências do mercado. Quanto a troca a arte pelo dinheiro, a gente sempre teve uma posição contrária e a consciência de que era importante evitar isso para não acabar caindo em enganos fatais para a música pura das proposições do infício.

OE — Vocês acham impossível que o artista pense no faturamento e consiga manter a pureza de criação?

Sílvio — Acho que atualmente é muito difícil se propor a ganhar dinheiro com arte sem que haja o perigo de distorções. Não que viver da arte, em si seja impossível, mas é que cria um corre-corre tão grande e uma série de coisas que tendem a envolver o criador e a criação. Não só em termos de Brasil mas de todos os países, quem sabe, americanos, isto é ainda muito difícil. Seria, entretanto, um estado ideal e se pode chegar à tal ponto. Caminhando mesmo, acredito, para a situação de que alguém possa ter uma função estética, uma função de arte dentro da sociedade.

Cláudio — Com completar. São outros fatores que existem, não propriamente da arte, mas da comercialização da arte - como problemas de mercado, de músicos, do uso que muitas pessoas fazem do artista - que vão trazer reflexos muito sérios e veladas imposições ao criador. OE — E esse sucesso que vocês fizeram, não trouxe imposições do gênero?

Cláudio — Não trouxe a medida em que a gente não se sujeita a elas, pois os apelos são inúmeros".

Cláudio — Não trouxe a medida em que a gente não se sujeita a elas, pois os apelos são inúmeros".

"O sucesso não traz imposições na medida em que a gente não se sujeita a elas, pois os apelos são inúmeros".

"Há por vezes incompreensão e tem, ainda hoje, gente que nos apresenta como um grupo de música indígena".

"Há por vezes incompreensão e tem, ainda hoje, gente que nos apresenta como um grupo de música indígena".

Luiz Gonzaga Jr.: as opiniões do filho da Asa Branca

O show foi realizado no pior lugar possível: um ginásio de esportes absolutamente anti-musical. O artista, Luiz Gonzaga Jr. agora bem menos hermético que no início da sua carreira, sugeriu temas que poderiam ser bons para um bom espetáculo. Mas que tocados de leve foram, naturalmente, tragados pela ansiedade de uma platéia desinformada que buscava, antes de tudo, o contato com o mito e uma música que ela, a platéia, esperava um pouco mais movimentada. Na realidade, um show para ambientes menores, de melhor tratamento acústico. E um show que de certa forma desmerece quem conhecia a obra de

Luiz Gonzaga Jr em Galope, Gas Neon, Com Um Sorriso Nos Lábios e esperava textos de ligação com a mesma profundidade ou pelo menos com as mesmas sutilezas estimulantes. Depois do espetáculo, Luiz Gonzaga Jr. conversou com o repórter de O Estado. Do que ele disse, algumas frases aí estão de certa forma para mostrar que o mito se preocupa com direitos de classe. A idéia principal, com que Gonzaga justifica todas as suas atitudes atuais é uma necessidade de estruturação. Uma necessidade de não gritar em vão. Uma necessidade de não dar murros em pontas de faca.

Acy — Por menos que o disco ajude, ele pode fazer muito. Não tanto pelo que venha a oferecer como retorno financeiro, mas por uma ampla abertura de mercado que só ele proporciona, já que está sempre mais próximo do grande público e de gente que já sabe do nosso trabalho, que já ouviu falar do conjunto. E a gente tem notícias, através da própria gravadora, que eles têm tido boa vendagem em toda a região sul, interior de São Paulo, Minas Gerais e outros pontos do País.

OE — Vocês já excursionaram fora do Brasil, levando nossa primeira música a outros públicos?

Sílvio — Estivemos, há dois anos, num festival na Argentina, em Cosquín, Província de Córdoba. Depois fomos ficando por aqui.

OE — E a pesquisa que vocês vêm desenvolvendo como embaçamento da criação. Como é feita, em que ponto anda?

Cláudio — A gente a definiu no grupo, quando iniciou, assim mais como uma procura de

aproximação no sentido da origem. Hoje tem muita gente mais no Rio Grande do Sul fazendo esse trabalho e o importante é isso, que se amplia um movimento de busca e de restabelecimento da arte nativa. Ela é feita por todos os modos possíveis: um documento antigo, uma peça achada, a concepção de instrumento, o depoimento de uma pessoa. O povo e suas heranças de folclore e tradição vão nos dando os elementos. Já pudemos colher bastante mas

ainda, por certo, falta muito, uma vez que a fonte é inesgotável.

OE — Até que ponto essa pesquisa já pôde influenciar, se não num desenvolvimento cultural, pelo menos num conheci-

**ÚLTIMAS APRESENTAÇÕES**  
O conjunto "Os Tapes" fará hoje as suas duas últimas apresentações em Florianópolis, uma na Colônia Santana e outra no Diretório Central dos Estudantes, à rua Álvaro de Carvalho. O espetáculo no Clube Recreativo Santana, defronte o hospital da Colônia, é o mesmo apresentado sexta-feira em Florianópolis e ontem em Palhoça e terá início às 14h30m. Integra a "Tarde de Folclore", com "Temo de Reis" e "Boi-de-Mamão" e o ingresso custa Cr\$ 3,00. Para a noite, iniciando às 21 horas, está marcado novo espetáculo no DCE e apresentando um show inédito, ainda não gravado pelo grupo. Esse show, chamado "Americano", é o mesmo que foi apresentado recentemente no "Congresso Missionário" de Santa Rosa, no Rio Grande do Sul. Os ingressos, desta vez, custarão Cr\$ 5,00 para os estudantes e Cr\$ 10,00 para o público em geral.

mento mais amplo de um setor da arte e, conseqüentemente, da cultura?

Cláudio — Internamente trouxe a base, externamente fez resurgirem aspectos esquecidos de uma cultura secular e notável. Agora, tem, a vezes, aquela coisa que a gente chama de incompreensão. Por exemplo: tem gente que hoje nos apresenta como um grupo que faz música indígena, não é? E a gente nunca assumiu isso e nunca pretendeu tal especialização. Esse canto é apenas uma parcela de nosso todo e sempre pretendemos colocar também esta origem num canto geral, que se foi fazendo com o tempo e produto de muitas influências. Pois por muito foi deixada de lado no Rio Grande, em nível de arte, toda a cultura missioneira; talvez um de seus focos de civilização mais avançados naquele período histórico importante para toda América. A gente quis, e fez, reavaliar e questionar isso

Cláudio — Talvez um dos resultados mais importantes seja a consciência que o próprio grupo vai tomando desse processo, através da procura e da informação, muitas vezes do quanto se está, em geral, distante de nós mesmos. A gente vai descobrindo coisas incríveis e, de certa forma, exercendo alguma influência estética, principalmente sobre a juventude, à medida que consegue elaborar as propostas de trabalho nesse nível. Isto, esteticamente, convém muito mais à própria cultura do que coisas que vinham de longe, não no sentido de medo das coisas boas de uma cultura externa, mas no de não haver necessidade de se deixar de lado coisas que estão muito próximas.

OE — Quais os planos com relação à pesquisa e a decorrente criação?

Cláudio — Uma das intenções do grupo é, exatamente, chegar a amadurecer e, através dessas pesquisas e de seus resultados, poder fazer um trabalho contemporâneo, consciente e maduro. De possibilitar uma arte realmente popular nesse sentido.

OE — Num balanço de toda essa atividade de quase cinco anos, proposições, pesquisas, avaliações e criações, vocês acham que os saldos têm sido compensadores, produtivos os caminhos?

Cláudio — Ah, eu acho que são extremamente confortadores, inclusive. No próprio nível interno do grupo se nota o crescimento de todo um processo de procura, de estudo, de debate e de conclusões que vai ficando cada vez mais fácil e ensajado a força das novas obras e da criação virtual. Somos oito participando diretamente do espetáculo e três nos bastidores. Mas como este é um grupo aberto, todos, sempre, participam dos debates de cada nova idéia. Tudo é discutido e, por isso, os resultados positivos do balanço estão intrinsecamente ligados e divididos entre os onze, "Os Tapes".

OE — Qual foi, até agora, o ponto importante dessa pesquisa?

"Porque é graças a omissão dele (do músico), do seu desconhecimento, que as arrecadadoras passam por cima, se estabelecem. E graças a essa omissão que uma série de pessoas ficam, sendo os eternos donos do direito autoral, que é um verdadeiro mistério para todo mundo".

"É uma música (a música estrangeira), que custa barato ser pensada, ela entra de graça, não é preciso alugar estúdio, não é preciso pagar músico, não é preciso pagar nada. Basta pensar, basta copiar a matriz que vem de fora, debaixo do braço do doutor fulano de tal, sem pagar na alfândega etc e tal, por aí vai embora e o cara coloca em baixo disco é cultura. E daí pra frente".

"Eu acho coerente que elas (as companhias de discos) façam isso, já que elas não sofrem nenhuma restrição do governo, por serem grande companhias. Eu não acredito que o governo tenha coragem de meter o dedo ali".

"Estou percorrendo os subúrbios do Rio de Janeiro, vou percorrer as cidades vizinhas e dia 10 de maio vou partir para o nordeste. Corro desde Salvador até Manaus. Depois volto ao Rio, dou uma descansada, venho pro Sul e percorro desde o fim do Rio Grande do Sul até São Paulo, depois volto pro Rio, vou pra Goiânia, Brasília, Mato Grosso, etc e tal. Vou dar uma geral, eu, meu violão e mais ninguém".

"Meu novo disco deve ser lançado em maio-junho. O título é Começaria Tudo Outra Vez, uma música que eu cantei, a terceira música que eu cantei no show um bolero que eu acho muito bonito". "Tem também Asa Branca, a música do meu pai".

"Os arranjos de base vão ser do grupo Modo Livre e meus. Mas os arranjos chamados orquestrações vão ser feitos por Vagner Dias, um dos maiores arranjadores que a gente tem no momento. Arranjador que trabalha muito com o Milton Nascimento".

"É importante que a gente se estruture muito bem para poder fazer determinadas coisas".



# História da nossa arte e cultura

Sem o livro "Introdução à História da Literatura Catarinense", de Osvaldo Ferreira de Melo (filho), esta matéria dificilmente poderia ser escrita. O volume, publicado pelo Centro de Estudos Filológicos da Faculdade Catarinense de Filosofia, em 1958, foi a fonte, juntamente com o depoimento do professor Carlos Humberto Correa, para este texto cuja organização final é de Cesar Valente.

Arte em Florianópolis. Arte? Em Florianópolis? Literatura, poesia, artes plásticas? Uma ilha, preocupada consigo mesma e com suas mazelas, sem se utilizar da arte para falar, para discutir, para expor problemas. Antes, como agora, uma atividade artística bissexta, com poucos momentos históricos de alguma movimentação. Um breve aceno de vida e logo o desfalecimento. Mesmo hoje, a arte florianopolitana são alguns nomes, com um trabalho excessivamente auto-valorizado e como sempre, não incentivado. Não chega a ser uma indigência artística, mas nunca chegou a ser uma

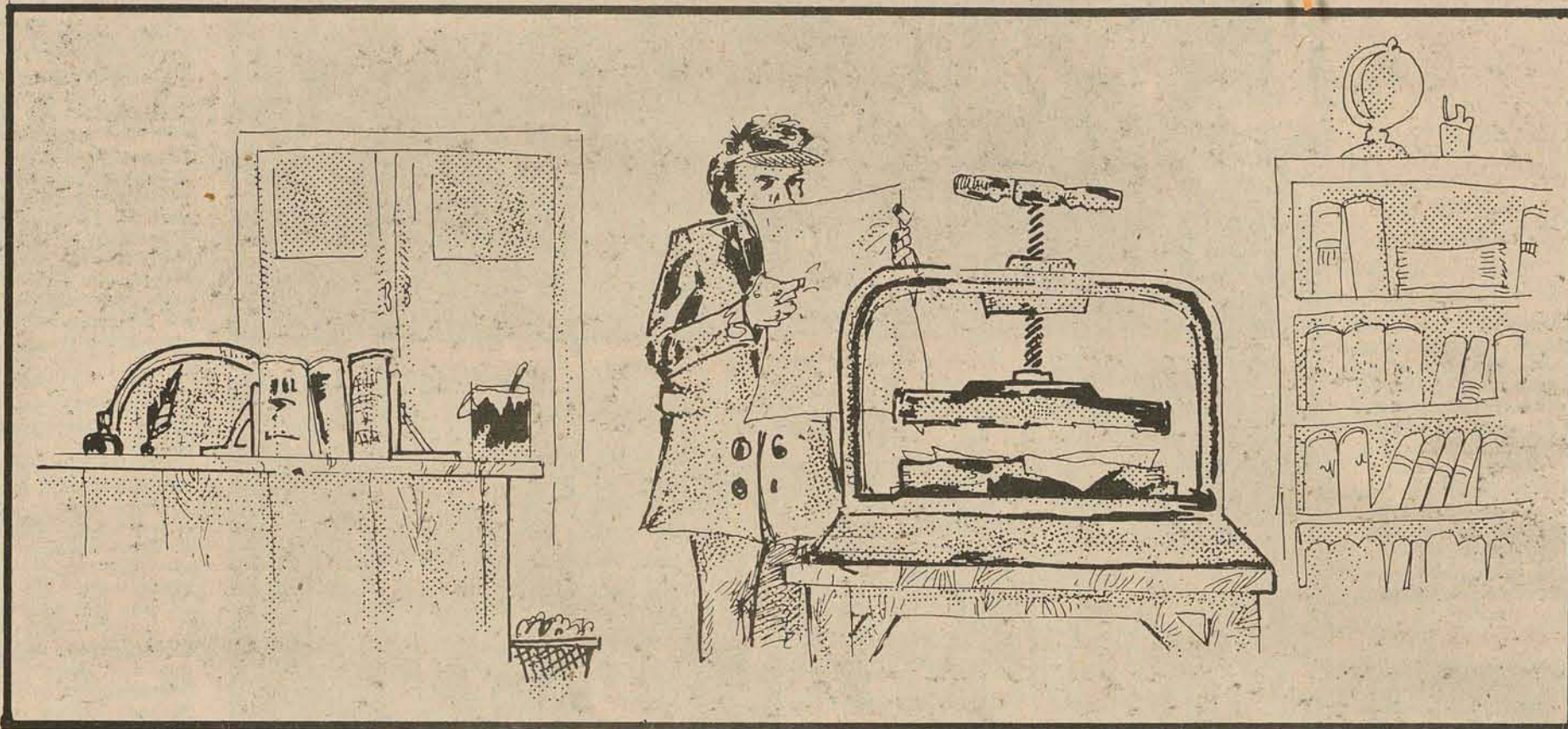

ilha intelectualmente bem dotada. As excessões submergem nas generalizações, paciência, no todo as excessões têm um papel restrito, que não chega a modificar significativamente uma cultura. Pelo menos na Ilha de Santa Catarina foi assim. Em mais de 250 anos de história, quantos momentos memoráveis artísticos ou culturalmente? Contem nos dedos da mão. Uma delas basta. Acompanhem este resumo do que aconteceu, com as imprecisões da escassez de registros, para entender por que, ainda hoje, há quem diga que Florianópolis é uma ilha. Uma ilha.

## A literatura começa com a imprensa

"Em Santa Catarina, falar de uma literatura até o século XIX é totalmente impossível". Um motivo para esta falta de literatura poderia ser a falta de elemento humano como o que havia em Minas e Bahia.

A ilha começou a formar-se cedo. Em 1748 chegavam os primeiros açorianos ao Desterro quase ao mesmo tempo que em Minas Basílio da Gama publicava (1768) o seu Uruguai. Os primeiros colonos alemães, italianos e de outras procedências chegaram enquanto no Rio, São Paulo e outras cidades o Romantismo já era um acontecimento artístico e filosófico bastante conhecido. E Gonçalves Dias publicava

"Últimos Contos" quando Blumenau foi fundada.

A não ser a literatura oral, que veio com os colonizadores, as manifestações iniciais da literatura em Santa Catarina de deram com o surgimento da imprensa, em 1831. Um ano antes havia corrido o primeiro trem de ferro na América do Norte. E justamente quando surgiu O Catarinense, pequeno jornal de Jeronymo Coelho, a França está se preparando para ler "Le Rouge et le Noir" de Stendhal, "Eugénie Grandet" de Balzac e três obras que Victor Hugo escreveu num só ano (Notre Dame, de Paris, Feuilles d'Automne e Marion Delorme). Byron é morto.

"Teriam os catarinenses notícia destes fatos?"

Aqui, na época (por volta de 1831), vivagavam as disputas políticas, ardentes e envolventes. Nada mais existia fora disso. "O resto do mundo morria silencioso para além do círculo abrangido por essa intriga doméstica" (Altino Flores — Anais do IX Congresso Brasileiro de Geografia, Florianópolis, 1941).

Aqui na ilha levava-se vida de compadre e comadre. Affonso E. Taunay (Santa Catarina nos Primeiros Anos) cita diversos viajantes que aportaram por aqui, registrando suas opiniões. "Bela impressão teve La Perouse (aqui esteve em

1785) da pequenina capital catarinense que então contava três mil habitantes moradores de quatrocentas casas. Tão pobres eram seus habitantes que sua penúria não podia instigar a cupidiz do Governador Geral do Brasil nem inspirar-lhe o desejo de os submeter à sua autoridade. O que faltava àqueles antigos catarinenses era apenas pano para camisas e roupões. À beira mar exclusivamente, se notavam as habitações dos catarinenses, rodeadas de bosques, de onde se exalava deliciosa fragrância oriunda dos laranjais e dos bosques de árvores aromáticas. Tão notáveis condições naturais e, no entanto, enorme pobreza..."

"Andavam os camponeses quase nus, quando muito cobertos de verdadeiros andrajos".

Um parêntesis aqui para chamar atenção para um fato: a frase seguinte é uma das primeiras, senão a primeira a clamar por um auxílio governamental que até hoje continua sendo solicitado em doses suficientes e fornecido em doses racionadas. E que embora surja como única solução para quase todos os males, cria tantos problemas quanto soluciona.

"Se o governo português não lhes conceder alguns recursos e estímulos ao comércio viverão sempre numa das mais belas terras do

mundo em perpétuo desalento".

Um outro visitante, de nome Krusenstern (em 1803) lamenta limitações impostas pelo governo ao comércio e sugere uma fórmula para solucionar a "excessiva miséria que oprime o povo", requerendo, também, um política de proteção governamental a comerciantes.

Em todos os relatos de cronistas estrangeiros na época colonial, nenhuma referência a problemas intelectuais, a uma formação de mentalidade civilizada, nada. Apenas "comentam os habitantes que achavam doces, muito tratáveis e muito acessíveis para trocar seus

produtos por bugigangas. Pela crônica estrangeira a Europa se apiedava dos agrupamentos humanos do litoral catarinense, subpovoado e vivendo anacrônicamente em relação à conquistas da civilização lá fora".

A ilha, além de tudo, sofria por ser parte de um país colonizado. A metrópole não tinha o menor interesse na ilustração dos súditos daqui. "Quanto mais ignorantes fossem os filhos desta terra, melhor para o domínio da metrópole. A história tem ensinado que não se dominam os que têm liberdade de pensar e que para isso hajam adquirido um nível mental superior. De Lisboa vinham para o

Brasil os piores livros. Era difícil entrarem cá idéias novas. O que escavava à ignóbil censura da inquisição, não passava na peneira dos políticos da Corte. De literatura, o melhor que vinha eram poemas gongóricos e produções melifluas dos arcades".

Poras relações de livros que chegavam à ilha, vê-se que "Lisboa cuidava para que a formação intelectual dos catarinenses, feitas com leituras tais quais As Considerações Cãndidas sobre a Natureza do Assucar, não tivesse a perigosa orientação dos poetas do Grupo Mineiro, que, reunidos a Tiradentes, tentaram nossa independência política".

## Independência, um novo alento.

A Independência do Brasil refletiu de maneira incoomum em Santa Catarina. Os visitantes já não falavam em "gente triste e sem ânimo", como antes, mas já se fala em "espírito ardente" e em "entusiasmo". A população parecia acordar de um longo sono. O marasmo, já crônico da gente "pacata", desaparecia. Mostravam um espírito ardente que por muito tempo fora reprimido, comprimido. Não havia mais a Capitania, era a Província de Santa Catarina e havia já a cidade de Nossa Senhora do Desterro, ex-vila.

Fundaram-se escolas primárias públicas e gratuitas. Chegam as primeiras levas de alemães. Surge a imprensa, em 1831, com O Catharinense. Já no ano seguinte aparecem O Expositor e O Bemfazejo.

Mas o que parecia uma grande libertação não era nada, em si. Parecia grande em comparação com as trevas do Brasil Colônia. Na verdade não haviam escolas públicas além das primárias. Os jesuítas criaram escolas de ensino particular, onde "digressões sobre retórica, teologia, lógica e filosofia

escolástica enchiam grande parte do tempo destinado às lições".

Até aí nada de literário havia surgido em Santa Catarina. Em 1894 surge mais um jornal, O Conciliador Catarinense, que se anunciava como jornal industrial, político e... literário.

Com o surpreendente acontecimento da República Juliana, o povo catarinense mostrou que poderia vir a ser culturalmente rico: no meio da "sangüeira" das batalhas, encontravam ânimo e motivo para fazer quadrinhas jocosas, infinitamente

mais próximas da arte que os arcaicos poetas que dardejavam pelas flamantes folhas impressas de então.

Na época, três vultos dominavam as letras por aqui, "eram praticamente os únicos que, mau grado todos os defeitos literários possíveis, tinham leitores, eram conceituados e faziam da pena o seu instrumento de luta". O traço comum que unia as três personalidades (embora em campos opostos) era uma obcecação política, "daquela politização característica dos povos imaturos, da mentalidade roceira,

da pequenez de espírito". Os três personagens eram o fundador da imprensa catarinense, Jerônimo Coelho, Marcelino Antônio Dutra, o poeta do brejo e Joaquim Gomes de Oliveira e Paiva, o padre Paiva, o padre Cantigas de "imorredoura lembrança".

Em 1850 instalou-se em Desterro uma casa que, entre outras coisas, vendia e alugava livros. E segundo a crônica da época havia quem os comprasse ou alugasse. Talvez até os lessem, pois em 1855 uma lei provincial manda instalar a Bi-

blioteca Pública. A mesma que hoje, com 120 anos de idade, apresenta um fichário apenas, com classificação por autor, para localização de algum livro em suas estantes.

1850 é um ano importante na história cultural da cidade. É a partir daí que começaram os jornais a publicar folhetins onde apareciam letras mais brasileiras que portuguesas, mais livres na forma. O gosto pela prosa de ficção ia crescendo.

Os autores nacionais não eram desconhecidos, mas aqui não surgiam talentos

"singulares" nem havia ambiente propício a "grandes feitos intelectuais".

A primeira sociedade literária (pelo menos tinha esse nome) foi fundada na Assembléia Provincial a 8 de outubro de 1862. Um dos componentes dessa Associação foi Franc da Paulicéia (Francisco Paula Marques de Carvalho), de irrequieta produção literária, de gosto duvidoso, que foi protagonista de uma história, pelo menos pitoresca: "certa vez Franc da Paulicéia compôs um poemeto em homenagem a

Napoleão III. Fê-lo em enviou-o à França. Meses depois recebe uma carta atenciosa do Secretário do rei em cujo endereço lia-se "Au Marqui de Carvalho..." Lá haviam entendido o Marques por Marquês. Foi o bastante para que Paulicéia saísse pela quieta Desterro a divulgar o sensacional fato de ter sido agraciado pela Coroa de França com o título honorífico. Evidentemente não o perdoou a crítica adversa que lhe dedicou chistosas quadrinhas, pela imprensa. Era assim que se vivia por aqui..."

## Hoje, marasmo e desalento.

O Estado começou o século XX em branco. Pelo menos as duas primeiras décadas nada tiveram para mostrar. "Centenas de criaturas das mais representativas, mortas em combates ou assassinadas no período de Floriano Moreira César". "A imprensa, quando não andou amordaçada, esteve a serviço da política-lha dominante".

A Sociedade Catarinense de Letras foi fundada em 15 de novembro de 1921. Reunião, liderados por José Boiteux numa entidade que seria chamada até de "cenáculo", alguns escritores: "Que surgiam como cactus verdijantes em meio àquele deserto intelectual".

Por ocasião dos acontecimentos literários de 1922,

"não se ouviu, por aqui, uma só voz pronunciando-se a respeito. Não houve opiniões nem para concordar nem para discordar. Simplesmente estavam todos alheios ao que se passava lá fora".

A Sociedade Catarinense de Letras, logo após a fundação, passaria a denominar-se Academia Catarinense de Letras. "Nem todos os que ocuparam as quarenta cadeiras da Academia Catarinense de Letras fizeram da literatura uma ocupação habitual". Eram professores, advogados, oradores, políticos, dos quais se destacaram apenas alguns literariamente, os outros, conhecidos, não exerceram influência marcante.

A Academia, com poucos

anos de vida paralisou. Voltaram a reunir-se para receber, em 1938 "o menos acadêmico dos seus membros", o lagunense Osvaldo R. Cabral. Depois paralisariam novamente suas atividades.

"Por volta de 1946, o ambiente literário e artístico era dos mais desanimadores". Havia uma pequena orquestra lutando pela sobrevivência em Florianópolis. Na pintura, "meia dúzia de ultra-acadêmicos, com suas cabeças de velho, nas quais se poderiam contar os fios de cabelo da direita e da esquerda, eram a nota alta do contemporanismo". Não existia Teatro. Mantinham alguma atividade o Instituto Histórico e Geográfico e um órgão de estudantes secundaristas, o Centro de Intercâmbio Cultural.

Foi nesse ambiente que surgiu, em 1947, talvez o mais vigoroso movimento artístico de Florianópolis desde a sua fundação. Cinco escritores iniciaram este movimento: Aníbal Nunes Pires, Ody Fraga e Silva, Eglê Malheiros, Salim Miguel e Antônio Paladino. Eles não podiam conformar-se com a situação das letras na terra, pelo contato que tiveram com os novos escritores brasileiros. Logo se reuniram aos cinco do grupo maior de intelectuais. Começaram com artigos pelos jornais. Depois o teatro. Pela primeira vez em Santa Catarina vão ao palco nomes como Pirandello, Sartre, Tchecov, Garcia Lorca. E surge o teatro infantil.

Em janeiro de 1948 surge o primeiro número da revista Sul, "vigoroso veículo dos escritores novos". Marques Rebelo, convidado pelo grupo, traz telas de pintores e escolas até então desconhecidos dos catarinenses. "Não se pede que o público goste, ou não goste, mas que tome conhecimento". E surgem novidades em música, Edino Krieger e Koellreutter oferecem no Teatro Álvaro de Carvalho um concerto de música atonal, precedido das "necessárias explicações". "Chegou a fase das conferências, dos debates e da polêmica".

Depois de 1960 é a história atual. Entram em cena a Universidade Federal em 1961, os edifícios, e novas

edições de um marasmo que a ilha já conhecia desde séculos atrás. Abrem-se e fecham-se as duas únicas galerias de arte que Florianópolis já teve: a primeira na escadaria da Igreja do Rosário e a segunda o Studio A2. Nomes que surgiram a partir de 1950 consolidam seu lugar: Martinho de Haro, Vecchiotti, Mayer Filho, Hassis, Eli Heil, Rodrigo de Haro. E poucos novos realmente expressivos surgem: Vera Sabino e Jandira Lorenz, por exemplo.

A cidade excessivamente pacata intelectualmente, absorve tudo o que vem de fora com uma facilidade espantosa. Carlos Humberto Correa lembra que "Florianópolis nunca teve um auxílio da Prefeitura, como Blu-

menau e Joinville tem, porque aqui existe o Governo do Estado, que sempre apoiou a arte". E esse auxílio tem se mostrado escasso.

Os jornais eliminam suplementos literários e reduzem espaços onde intelectuais possam se manifestar, publicar suas criações literárias. Os artistas plásticos, no entender de Carlos Humberto Correa, "se auto-valorizam demais, tentam dar a impressão de uma realidade que não existe. Na verdade, alguns artistas quando expõem no Rio, vendem suas obras pela metade do preço que pedem em exposições aqui". São preços a maioria das vezes absurdos. Mas não há nenhum incentivo real ao artista da ilha. "Há construtoras", cita Carlos Humberto

Correa, "que trazem artistas de outros estados para colocar em seus edifícios".

"Na minha opinião, Florianópolis está perdendo o título de capital cultural do Estado para Blumenau e Joinville. Tanto nas artes quanto na música e na literatura. As duas cidades estão tendo movimento" bem maior que Florianópolis. Há conscientização dos governos municipais a respeito da arte. Mas Florianópolis, com duas universidades e suas próprias condições de povo e capital, poderia voltar a ser capital cultural. A política para recuperação de Florianópolis não deve ser somente do governo, mas também de entidades particulares". (Carlos Humberto Correa, professor de História.)

Terça-feira: Florianópolis, no futuro.



# AGRICULTURA - 75 (IV)

## O desempenho e as perspectivas da agropecuária catarinense

Quer na produção de suínos — onde o Estado desponta em produtividade e no melhoramento genético do rebanho — na avicultura, 50 milhões de aves abatidas em 1975, ou na bovinocultura de corte e de leite, Santa Catarina apresentou um bom desempenho no ano que passou: um crescimento de 10,5% na produção animal, incluindo o leite.

Nesta edição "O ESTADO" mostra o comportamento, as dificuldades e as perspectivas do setor animal da agropecuária catarinense.

**SUINOCULTURA, liderança nacional**  
Apesar da crise que atingiu a preço de comercialização do suíno, o desfrute do rebanho catarinense passou de 65 para 68% (de 1974 para 1975) mantendo a liderança nacional, no tocante à produtividade. Foram abatidos e vendidos vivos para outros Estados, em 1975, 2.150.000 suínos.

A suinocultura em Santa Catarina se constitui, apesar das crises cíclicas, uma das mais importantes atividades da economia do Estado. Segundo dados da Comissão Estadual de Planejamento Agrícola, 10% da renda interna do Estado é gerado pela suinocultura. Cerca de 164.000 estabelecimentos rurais se dedicam à criação de suínos sendo que 50.000 delas tem na suinocultura sua principal fonte de renda.

Localizada basicamente em áreas de pequenas propriedades no Oeste, Vale do Rio do Peixe e Alto Uruguai Catarinense (essas três regiões possuem 75% da capacidade de abate dos 19 frigoríficos e abatedouros do Estado), a suinocultura catarinense detém a maior concentração de suínos por área, do país: 32,80 cabeças por km<sup>2</sup>.

É crescente o número de propriedades que vem adotando técnicas cada vez mais aprimoradas para a melhoria do desfrute, bem como aumentando o número médio de matrizes, numa demonstração evidente da formação de uma suinocultura empresarial.

No tocante à produção de reprodutores, 150 granjas produziram, em 1975, 25.650 animais registrados, representando 57% do total de animais inscritos no "Pig Book Brasileiro".

São boas as perspectivas da suinocultura catarinense, principalmente no setor de produção de reprodutores. Com um plantel de 12.000 matrizes provenientes de linhagens de comprovada produtividade, Santa Catarina vem exportando suínos (reprodutores) para alguns países da América do Sul e para vários Estados brasileiros.

O Centro Nacional de Pesquisa em Suínos, instalado pela Embrapa no final de 1975 na cidade de Concórdia, deverá agilizar as pesquisas visando o aprimoramento das linhagens existentes, a criação de novas, além de dar respostas a diversos outros desafios da suinocultura catarinense e brasileira.

No tocante à produção de suínos para os frigoríficos, alguns programas integrados vem lançando bons resultados na melhoria da matéria prima (qualidade da carcaça) tanto é que, ainda no ano passado foram exportadas (tipo "extra") 1.800 toneladas de carcaças para a Espanha, abrindo uma nova perspectiva de comercialização.

As exigências do mercado nacional e internacional de carnes estão direcionadas para a obtenção de matéria prima de alta qualidade, salienta o Engenheiro Agrônomo Adolfo N. Corrêa, Coordenador do Programa de Suinocultura da Acaresc. Adianta o técnico que a acentuada e progressiva escassez de proteínas no mundo está desafiando a potencialidade dos produtores de carnes, onde o Brasil tem posição de destaque.

No entanto, esclarece Adolfo Corrêa, a viabilidade desse programa de produção de carnes, notadamente de carne suína, está diretamente correlacionada com o dimensionamento a nível empresarial do empreendimento suinícola e com a qualidade da matéria prima fornecida à indústria.

**GADO DE CORTE, insuficiente para o consumo**

A pecuária de corte em Santa Catarina — p 40. Estado brasileiro em número de bovinos por quilômetro quadrado, (27 bov./km<sup>2</sup>), superado apenas por São Paulo, Rio Grande do Sul e Minas Gerais — é, de uma maneira geral, de baixa produtividade e, muitas vezes anti-econômica devido a seus deficientes e conservadores processos de criação.

O desfrute do rebanho (2.22.215 cabeças de gado de corte e de leite, segundo dados da Campanha de Febre Aftosa de Santa Catarina — Cafasc) não passa de 12%,

dando um abate médio anual de 260.000 bovinos, insuficiente para atender à demanda estadual que é de 330.000 bovinos anualmente. Esse desfrute, bastante inferior ao de diversos países com pecuária (semi-extensiva) desenvolvida como a Nova Zelândia (18%), Argentina (22%), e Austrália (27%), é um reflexo de um baixo índice de natalidade (45 e 48%), de um elevado índice de mortalidade (4 a 6%) e umidade tardia para o abate (entre 48 a 50 meses de idade).

Os fatores que influem para esses baixos índices técnicos estão diretamente relacionados com a alimentação (pastagens nativas de baixo valor nutritivo e baixa capacidade de suporte de animais por unidade de área), sanidade (verminoses e outros parasitas), manejo (prolongado período de cobertura e desmame tardio dos bezeros) e raças dos bovinos predominância de (cruzas das raças zebuínas — nelore e guzerá — com baixa capacidade de conversão de pastagens em carne).

No entanto, algumas propriedades assistidas tecnicamente já demonstraram a viabilidade de elevar a produtividade do rebanho bovino do Estado. Dezenas de pecuaristas catarinenses, através da utilização de técnicas mais acuradas, estão conseguindo desfrutes de 18 a 25%, elevando o índice de natalidade para 70 ou 75% e terminando seus animais com 400 a 420 quilos de peso vivo em torno de 24 a 30 meses de idade.

A bovinocultura de corte representa a principal atividade para 21.000 produtores rurais. O parque industrial está constituído por 11 frigoríficos além de um novo e moderno frigorífico a ser construído pela Cooperativa Central de Carnes, na cidade litorânea de Tijucas.

Entretanto, apesar do esforço governamental em modernizar o setor — foram incorporados 45.000 hectares de pastagens melhoradas e, em 1975, aplicados Cr\$ 20 milhões na pecuária de corte através dos programas especiais de crédito Prodepe, Pronap e Pesac — o Estado importa, anualmente, para seu abastecimento interno cerca de 70.000 bovinos terminados nos Estados do Rio Grande do Sul e Paraná.

**GADO DE LEITE, reação aos estímulos**  
O rebanho leiteiro acha-se disseminado em quase todas as propriedades rurais catarinenses constituindo, em muitas regiões do Estado, uma alternativa e não uma atividade prioritária para o produtor rural.

Em 1975 a produção de leite comercializada pelas indústrias de laticínios (20,56% do total produzido no Estado) atingiu a 73,29 milhões de litros — 35% superior à produção do ano anterior.

Nesse mesmo ano (1975) foram assistidos cerca de 2.000 produtores de leite distribuídos nas regiões do litoral, Vale do Itajaí, Campos de Lages e Curitiba e Chapecó. Em decorrência dessa assistência técnica foram formados 3.140 hectares com pastagens melhoradas e recuperados 1.180 hectares de pastos naturais. Nesse mesmo ano — mediando iniciativa da Secretaria da Agricultura e Abastecimento — foram introduzidas 2.200 matrizes (vacas de leite e reprodutores selecionados), 488 das quais importadas do Uruguai e Argentina. Foram também efetuados 1.647 registros genealógicos através da Associação Catarinense de Criadores de Bovinos.

Santa Catarina conta com 30 indústria de laticínios, com a grande maioria (24) localizadas no Vale do Itajaí e Litoral Norte. Cinco dessas indústrias comercializam 70% do leite recebido pelo parque industrial laticinista. 72% do leite é destinado à venda "in-natura" e os restantes 28% industrializados principalmente sob a forma de queijo e manteiga. A participação do leite no valor da produção animal catarinense (356.475 toneladas em 1975) é de 18,4%.

Levando em conta somente a diferença do leite comercializado através das indústrias de laticínios, o incremento da produção ocorrido em 1975 foi da ordem de Cr\$ 23,18 milhões.

**Aves para o Brasil e para o mundo**  
A avicultura é, sem dúvida, um dos



50.000 agricultores de SC tem na suinocultura sua principal fonte de renda. No ano passado foram abatidos e vendidos vivos para outros Estados 2.150.000 suínos. As 150 granjas de reprodutores inscreveram 25.650 animais (57% do total brasileiro no registro genealógico).

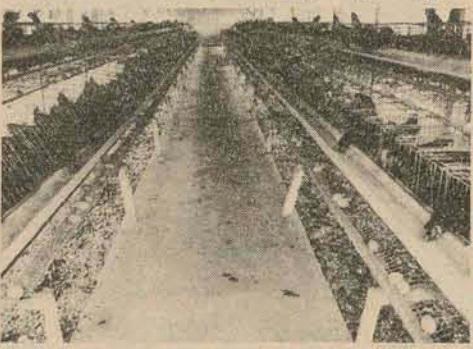

A avicultura é um dos mais dinâmicos setores da agropecuária catarinense. No ano passado foram abatidas 50 milhões de aves. O plantel de poedeiras eleva-se a 100 mil.



O melhoramento e a formação de pastagens (de inverno, principalmente) constituem uma das principais medidas para elevar a baixa produtividade do gado de corte. Até o final do ano passado foram formados 45.000 hectares de pastagens melhoradas.



As indústrias de laticínios comercializaram, em 1975, 73,2 milhões de litros de leite — 20,5% do total produzido pelo rebanho leiteiro catarinense

setores de maior crescimento na agropecuária catarinense. Em 1973 foram abatidas 17 milhões e 250 mil aves e, dois anos depois (1975) esse abate cresceu 190% ao passar para 50 milhões. No corrente ano a previsão é de 70 milhões de aves (frangos de corte) abatidas em 9 frigoríficos de Santa Catarina localizados nos seguintes municípios: Concórdia (Sadia), Videira (Perdigão), Seara (Frigorífico Seara), Xaxim (Saic), Itapiranga (Safrita), Blumenau (Jensen), Chapecó, Joaçaba e Ouro.

Das 130 mil toneladas de aves foram exportadas 2.591 toneladas para a Arábia Saudita (2.200 t), Kuwait (360 t) Ilhas Canárias (30 t) e Suíça (1 t). O restante da produção foi comercializada nos Estados de São Paulo, Paraná, Rio de Janeiro e no Nordeste brasileiro.

A ração consumida por essas aves e as matrizes de corte (600.000) e postura (100.000 poedeiras) atingiu a 210 mil

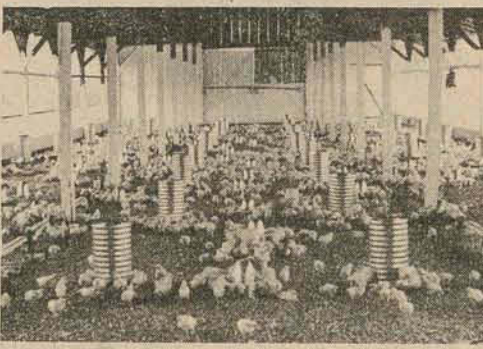

toneladas, somente no ano de 1975.

Essa atividade — conduzida sob a forma de integração (o frigorífico fornece os pintos de um dia, a ração, presta assistência técnica e adquire a produção — representa uma das melhores opções para o agricultor minifundiário. É uma forma eficiente de se aumentar de forma substancial o rendimento das propriedades minifundiárias.

Com a "abertura" do mercado externo para o frango catarinense abre-se uma nova e ampla perspectiva para a avicultura catarinense. Santa Catarina, especificamente o Grupo Sadia, é ainda o maior centro produtor de perus do continente sul-americano.

Na edição do próximo domingo será concluída a reportagem "Agricultura-75" com uma análise da ação governamental para dinamizar o setor primário da economia catarinense.

### panorama

Com a presença de mais de 200 líderes ruralistas de todo o país, terá início amanhã, em Florianópolis, o I Simpósio Nacional de Suinocultura e Fruticultura, promovido pela Federação da Agricultura de Santa Catarina (Faesc) e patrocinado pela Confederação Nacional de Agricultura (CNA). O Simpósio terá lugar no Campus da Universidade Federal de Santa Catarina e se estenderá até quarta-feira, dia 31 de março. Além de contar com a presença de renomados especialistas na produção de suínos e frutas, o Simpósio prevê conferências do Diretor do Banco do Brasil, Perachi Barcelos; do Secretário da Agricultura, de SC, Victor Fontana e do Secretário Executivo da Acaresc, Nelson Rogério de Souza. A sessão solene de encerramento contará com a presença do Secretário Geral do Ministério da Agricultura, Paulo Romano, do Governador Antônio Carlos Konder Reis e do Presidente da CNA, Flávio da Costa Brito.

Nos próximos dias 10 a 18 de abril terá lugar em São Joaquim a IV Fêmea — Festa da maçã e da pecuária. O município, a continuar com o ritmo de plantio dos últimos anos, deverá tornar-se (superando até mesmo Fraiburgo) o maior centro de fruticultura temperada do país. Aliás, é bom que se diga que a imprensa nacional vem, finalmente, reconhecendo a liderança catarinense neste setor. Duas grandes revistas especializadas em agropecuária — Agricultura — hoje (do grupo Bloch) e Dirigente Rural (do Grupo Visão) — elegeram a fruticultura catarinense como artigo de capa de suas últimas edições. Santa Catarina conta atualmente com 4.845 hectares (além dos 5.300 hectares de pomares) com macieiras, pessegueiros, ameixeiras, e nectarinas que, na última safra (1975) produziram 16.500 toneladas. A grande maioria desses pomares estão no início da produção. Quando em plena produção deverão produzir cerca de 150.000 toneladas anuais equivalente a 57% das importações brasileiras de frutas de clima temperado: 259.000 toneladas em 1975, segundo a Cacex.

Em 1975 o Banco do Brasil, — "o maior banco rural do mundo" — aplicou Cr\$ 1,7 bilhão em financiamentos agrícolas no Estado de Santa Catarina. Desse total, Cr\$ 132,7 milhões destinaram-se à suinocultura, correspondendo a cerca de 40% do total aplicado pelo Banco (em suinocultura) em todo o país.

30% da capacidade de armazenagem estática das cooperativas catarinenses — 350.000 toneladas em dezembro de 1975 — foi implantada com recursos financeiros do Banco Regional de Desenvolvimento do Extremo Sul (Brde).

No período de 6 a 11 de abril São Miguel d'Oeste estará realizando sua III Faismo. Trata-se de uma exposição regional de suínos e bovinos; além de uma feira agroindustrial, patrocinadas pelo Ministério da Agricultura, Secretaria da Agricultura e Abastecimento e Prefeitura de São Miguel d'Oeste.

O Governo Federal está estudando a viabilidade da criação de um Projeto para intensificar a produção de alho. Segundo um grupo de especialistas (dentro os quais o Engenheiro Agrônomo Daltro Soldatelli, da Acaresc), 50% do alho consumido no país é importado. Santa Catarina tem condições propícias para produzir o alho na entre-safra (dezembro a abril), nas áreas com altitude superior a 1.000 metros. A renda num hectare cultivado com alho nesse período oscila entre 30 a 40 mil cruzeiros.

Em 1975 Santa Catarina abateu 50 milhões de aves (frangos de corte). Nesse mesmo ano foram exportadas 2.591 toneladas de aves frigoríficas para a Arábia Saudita, Kuwait, Ilhas Canárias e Suíça. A estimativa para o corrente ano é de um abate da ordem de 70 milhões de aves.

O Conselho Nacional de Abastecimento liberou uma cota para aquisição de 300.000 sacas de arroz em casca produzidas em Santa Catarina, ao preço de Cr\$ 85,50 a saca com Funnul por conta do vendedor, livre de ICM e sacaria. A Cobal será o órgão encarregado de adquirir o arroz e a intenção do Governo é efetuar as aquisições prioritariamente das Cooperativas. A preço mínimo para a atual safra é de Cr\$ 69,40 no Planalto e Oeste; Cr\$ 72,40 no Sul e Cr\$ 73,90 no Vale do Itajaí. A produção brasileira de soja para o corrente ano, segundo previsão da CFP, é de 9 milhões de toneladas. Santa Catarina produzirá 350.000 toneladas, das quais 220 mil de arroz irrigado e 130 mil toneladas de arroz de sequeiro.

Em 1975 o Banco do Brasil, — "o maior banco rural do mundo" — aplicou Cr\$ 1,7 bilhão em financiamentos agrícolas no Estado de Santa Catarina. Desse total, Cr\$ 132,7 milhões destinaram-se à suinocultura, correspondendo a cerca de 40% do total aplicado pelo Banco (em suinocultura) em todo o país.

30% da capacidade de armazenagem estática das cooperativas catarinenses — 350.000 toneladas em dezembro de 1975 — foi implantada com recursos financeiros do Banco Regional de Desenvolvimento do Extremo Sul (Brde).

No período de 6 a 11 de abril São Miguel d'Oeste estará realizando sua III Faismo. Trata-se de uma exposição regional de suínos e bovinos; além de uma feira agroindustrial, patrocinadas pelo Ministério da Agricultura, Secretaria da Agricultura e Abastecimento e Prefeitura de São Miguel d'Oeste.

O Governo Federal está estudando a viabilidade da criação de um Projeto para intensificar a produção de alho. Segundo um grupo de especialistas (dentro os quais o Engenheiro Agrônomo Daltro Soldatelli, da Acaresc), 50% do alho consumido no país é importado. Santa Catarina tem condições propícias para produzir o alho na entre-safra (dezembro a abril), nas áreas com altitude superior a 1.000 metros. A renda num hectare cultivado com alho nesse período oscila entre 30 a 40 mil cruzeiros.

Em 1975 o Banco do Brasil, — "o maior banco rural do mundo" — aplicou Cr\$ 1,7 bilhão em financiamentos agrícolas no Estado de Santa Catarina. Desse total, Cr\$ 132,7 milhões destinaram-se à suinocultura, correspondendo a cerca de 40% do total aplicado pelo Banco (em suinocultura) em todo o país.

30% da capacidade de armazenagem estática das cooperativas catarinenses — 350.000 toneladas em dezembro de 1975 — foi implantada com recursos financeiros do Banco Regional de Desenvolvimento do Extremo Sul (Brde).

No período de 6 a 11 de abril São Miguel d'Oeste estará realizando sua III Faismo. Trata-se de uma exposição regional de suínos e bovinos; além de uma feira agroindustrial, patrocinadas pelo Ministério da Agricultura, Secretaria da Agricultura e Abastecimento e Prefeitura de São Miguel d'Oeste.

**Indústrias que transformam a matéria prima produzida pelos agro-pecuaristas catarinenses, em alimentos da mais alta qualidade para o Brasil e para o mundo.**

**Frios · Frangos · Perus · Farinha de trigo**

SADIA · CONCÓRDIA S.A. INDÚSTRIA E COMÉRCIO · CONCÓRDIA · SANTA CATARINA

**EVIDENTEMENTE**





Venha  
conhecer  
o  
Centro  
Comercial  
Aderbal  
Ramos da  
Silva.

Estamos de  
Plantão

GRUPO  
magueta

Loja da  
Felipe Schmidt



CENTRAIS ELÉTRICAS DO SUL DO BRASIL S.A.  
SUBSIDIÁRIA DA ELETROBRÁS

ELETROSUL

## SELEÇÃO PÚBLICA No. 02/76

1. a ELETROSUL necessita admitir através de seleção pública, profissionais com experiência para as seguintes posições:

### CARGOS

- secretária executiva
- auxiliar contábil-financeiro
- assistente contábil-financeiro
- auxiliar técnico
- eletrotécnico
- engenheiro eletricitista
- engenheiro de segurança

### SALÁRIOS

- 6439
- 2004
- 3981
- 2004
- 2829/3981
- 6.902/7.908
- 11.861/12.689

2. os candidatos deverão obter informações completas e realizar as inscrições nos dias 30 e 31 de março, 1 e 2 de abril, das 8 às 12 horas e das 14 às 18 horas, na rua ESTEVES JÚNIOR, 8 (loja), edifício CRUZEIROS DO SUL, FLORIANÓPOLIS.



## CASA DAS CHAVES E FECHADURAS DE FLORIANÓPOLIS LTDA.

Especializada em Ferragens em Estilo

RUSTICO - COLONIAL  
CROMADOS

Verifique nossos preços.

Faz-se chaves na hora e atendemos a  
domicílio. Fone: 22-3679  
Rua Araújo Figueiredo, 7

EMPRESA SANTO ANJO DA GUARDA LTDA.

### HORÁRIOS

EMPRESA SANTO ANJO DA GUARDA LTDA.

Agência Centro: Fone 22-2172 - 22-3682  
Agência Estreito: Fone 44-2935  
De FLORIANÓPOLIS para  
Paulo Lopes - Laguna - Tubarão - Criciúma - Araranguá -  
Sombrio - Santa Rosa - Mampituba - Osório e Porto Alegre  
6,00 - 12,00 - 18,00 - 20,00 e 24,00 horas.  
De FLORIANÓPOLIS a P. Alegre: DIRETO 22,00 horas.  
De FLORIANÓPOLIS a P. Alegre: CARRO LEITO 22,15  
horas.  
De FLORIANÓPOLIS a Criciúma: 6,00 - 7,00 - 8,30 -  
10,30 - 12,00 - 13,00 - 14,15 - 15,00 - 18,00 - 20,00 -  
21,30 e 24,00 horas.  
De FLORIANÓPOLIS a Tubarão: 6,00 - 7,00 - 8,00 -  
10,15 - 10,30 - 12,00 - 13,00 - 14,15 - 14,30 - 15,00 -  
15,30 - 16,15 - 17,30 - 18,00 - 20,00 - 21,30 - 22,15 -  
e 24,00 horas.  
De FLORIANÓPOLIS a Laguna: 6,00 - 6,30 - 10,00 -  
12,00 - 14,00 - 17,15 - 18,00 - 18,00 - 20,00 e 24,00 horas.  
De FLORIANÓPOLIS a Imbituba: 6,30 - 9,40 - 10,00 -  
14,00 - 17,00 e 18,00 horas.  
De FLORIANÓPOLIS a Imarú: 16,45 horas.  
De FLORIANÓPOLIS a Lauro Müller: 10,30 e 14,30 horas.

Associação Brasileira de Odontologia - Seção de Santa Catarina  
Escola de Aperfeiçoamento Profissional

## EDITAL Nº 001/76

A Escola de Aperfeiçoamento Profissional (EAP) da Associação Brasileira de Odontologia - Seção de Santa Catarina (ABOSC), dando continuidade ao seu cronograma de atualização profissional, programou o Curso Intensivo aos Colegas inscritos ao processo seletivo do Concurso para Odontólogos do INPS.

Damos os dados referentes ao Curso Intensivo para que o Colega providencie o mais breve possível sua inscrição, pois as vagas são limitadas.

INÍCIO - 01/04/76  
TÉRMINO - 30/04/76  
DIAS DA SEMANA - de segunda-feira a sábado  
HORÁRIO - das 19:30 às 22:30 horas  
Sábados das 8:00 às 17:39 horas

DISCIPLINAS QUE SERÃO MINISTRADAS:  
Saúde Pública Anestesiologia  
Patologia Cirurgia  
Endodontia Odontopediatria  
Periodontia Radiologia  
Dentística Anatomia

Materiais Dentários  
EPOCA DE INSCRIÇÃO - a partir de 27/03 até  
01/04/76

LOCAL: Curso de Graduação em Odontologia - Rua São Francisco, 9 TAXA DE INSCRIÇÃO: Cr\$ 2.000,00 FONE 22-6888

Florianópolis, 25 de março de 1976.

Dr. Lauro Caldeira de Andrade  
- Diretor da EAP -  
Dr. Jorge Seara Polidoro  
- Secretário da EAP -

## A cidade do Desterro divulgada em Volapük

Abelardo Sousa

Tenho em meu arquivo 55 cartas do Professor José Brasilício de Souza (o sábio-astrônomo, na feliz expressão do eminente Professor Paulo Rónai), que considero documentos assaz preciosos, por revelarem uma época (1888 - 1895) dyintensa atividade cultural vivida por homens ilustres da antiga Desterro, hoje a nossa tão querida cidade de Florianópolis.

Traduzidas por mim, após quatro anos de incessantes estudos e pesquisas, essas cartas, que constituem parte de um livro que luta em vão para publicar, foram escritas no idioma universal Volapük, que, na época citada, estava no seu maior apogeu e era falado e escrito por mais de um milhão de pessoas em todo o mundo.

São essas cartas praticamente inéditas, pois apenas umas poucas delas são do conhecimento de dois bons amigos meus: os Professores Oswaldo Rodrigues Cabral e Paulo Rónai. Além desse dois eruditos Mestres, apenas ao Centre de Documentation et d'Etude sur la Langue Internationale, órgão da Bibliothèque de "La Chaix-de-Fonds", na Suíça, confiei o teor dessas cartas, que, fotocopiadas, ali estão sendo traduzidas para o idioma alemão, sob a orientação do especialista alemão em Volapük, Dr. Reinhard Hauptenthal.

Acompanhando, no momento, pela imprensa, as notícias sobre a louvável intenção do nosso ilustre Prefeito Municipal de comemorar, com bastante brilho, os 250 anos de fundação de Florianópolis, ocorreu-me divulgar o conteúdo e parte do conteúdo de algumas dessas cartas, que contém aspectos interessantes e pitorescos da nossa cidade, quase às vésperas da proclamação da República Brasileira.

São depoimentos de um homem respeitável, que, embora aqui não tenha nascido, muito amou a terra de seus pais e avós, engrandecendo-a pelo brilho da sua inteligência e pela obra que aqui realizou como professor, cientista, músico, jornalista e linguista. O seu apego a esta terra pode ser bem medido pelo conteúdo das cartas que serão transcritas a seguir, nas quais a imagem da nossa então Desterro viaja à Europa nas asas do Volapük, para dizer, com orgulho sadio e franqueza leal, o que éramos e o que tínhamos e fazíamos, embora resumidamente, como convinha a uma carta.

Feitas essas pequenas considerações, vamos ao conteúdo das missivas. A de no. 8, expedida em 28 de dezembro de 1888, foi dirigida ao Sr. Franz von Moeller, professor e cientista, na cidade de Cassel, Alemanha. Nela, diz Brasilício:

### Volapük

Egetob penedi oli stümik e, me at, labob galodi gepükon omi. Tefü danots kelis begol do lif is, osagob ole kelosi sukos: klüm nisula obsik binom vanik e vatofik du yel ti lolik. Hitatim lonedom oki vemo, dü nifatim levedom te du dels nemodik. Fif yelibik opubom is anikna, ab labo saunav enedalom nu nütild oma, Kolerip, kel aspatom da Yulop o Melop ti lolik, no anitlidom is, ni in provins votik Basila. Malitop obsik binom liegik do nuludameds: mit gudik, fits snekik e nedelidik, manifod nenumik fluka bizugik e glünedas puboms is vadelo. Lemano, deutans feilels e nulutels koluns anfk fimana, nakomoms telna in vig, blinod fomadis, milegi, svinamiti, jueks e nogis modik. Stemanafs valik, kels nafoms se Rio de Janeiro al Rio Grande u Montevideo, nakoms du düips anik in pof obsik. Ted isik pamekom patiko dub tedadoms telniseda, solas C. Hoepcke e C. e E. Vahl e C. Labobs tedadoms umo ka tels, kels detüloms; lemaccnis modik, potekis kil o.l. Binos i anikis stits kanalik e dustodik, e bevü ats latik atemacin bal al jalon leüdi. Labobs plu bükopis fol kels bükoms bledis mal, benol delableds kil de ats. Yed, zif at labom galodanis tu nemodik. Klubs tel al danüdon sibernoms te balimik binom deutik e votimüm basilik. Teat obas pakikom ti egele; labobs spatís nemodik e nonik gadi manifofik, kelos vedos so zesudik valopo. Eko me vods nemodik kelos binos sis de Desteffo. Nestü atos, selanans kels sibernoms is e kels binoms modik (deutans patiko) ailifoms koteniküno e jafs omsik emostepoms vijiko.

### Português

Recebi a sua estimada carta e, por meio desta, tenho o prazer de responder-lhe. Com relação aos esclarecimentos que me pediu a respeito da vida aqui, dir-lhe-ei o que segue: o clima da nossa ilha é quente e úmido durante quase todo o ano. O verão prolonga-se muito, enquanto o inverno se manifesta somente durante poucos dias. A febre amarela ocorreu aqui algumas vezes, mas felizmente agora medidas de saúde impedem a sua propagação. A cólera, que se espalhou através da Europa e por quase toda a América, não passou aqui, nem em outras províncias do Brasil. Nosso mercado é farto em alimentos: boa carne, peixes frescos e gostosos e uma variedade inumerável de excelentes frutas e verduras aparecem aqui diariamente. Além disso, alguns colonos e agricultores alemães do continente vêm, duas vezes na semana, trazendo queijos, farinha, carne de porco, galinhas e muitos ovos. Todos os navios que navegam do Rio de Janeiro ao Rio Grande ou Montevideo, ficam alguns horas em nosso porto. O comércio daqui é feito principalmente por duas casas comerciais de importação, dos Senhores Carl Hoepcke e Cia. e Ernesto Vahl e Cia. Temos mais de vinte casas comerciais, que negociam a retalho ou a varejo, muitas lojas, três farmácias e assim por diante. Há também alguns estabelecimentos artesanais e industriais e entre esses últimos uma máquina a vapor para moagem de cana. Temos, mais, quatro tipografias, que imprimem seis jornais, sendo três deles diários. Contudo, esta cidade tem muito poucas distrações. Existem somente dois clubes para dançar: um deles é alemão e o outro, brasileiro. Nosso teatro está quase sempre fechado; temos poucos passeios e nenhum jardim organizado, local que se torna necessário em todos os lugares. Eis, em poucas palavras, o que é a cidade do Desterro. Apesar disso, os estrangeiros que aqui residem e que são muitos (alemães, principalmente), vivem satisfeíttimos e os seus negócios prosperam com rapidez.

Convém que se diga que os três jornais diários a que se refere o missivista eram REGENERAÇÃO, O CONSERVADOR e o JORNAL DO COMÉRCIO. Dos clubes "para dançar", um é, evidentemente, o nosso centenário 12 de agosto. O outro, provavelmente, o antigo Clube Germânia ou o Clube Beethoven.

A carta no. 10, dirigida, também a 28 de dezembro de 1888, à senhorita Antônia Bell, professora de música na Realschule, da cidade de Hamstadt, Alemanha, leva as seguintes informações:

### Português

In zif obas, do smalik, stud musiga e pianina pakulivom veno fa lads. Labob ji-juleis anik kels efodofs; pledofs ya musigis fa Chopin, Mendelssohn, Gottschalk, Prudent e sago Beethoven. Gebog in tidüp obik konletis difik plagas fa C. Czerny, kels egivoms seki glotik obe. Ligebol i plagis notüfela at um libizugol ba utis fa Bertini, Clement, Cramer e.l.? malul latik elabobs galodi lilon pianineli Albert Friedenthal, de Wien, kel eblibol in glezif at du dels anik, ekonzedom kilna. Büfü dels nemodik, violinal Thadeu Schultz, julen musigajula de Leipzig ekonzedom telna. Lio lostik binoms timils, küip lilobs musigi sembal jonik papledol fa musigals peningifol!

Em nossa cidade, apesar de pequena, o estudo da música e do piano é muito cultivado pelas mulheres. Tenho algumas alunas que fazem progresso; já executam músicas de Chopin, Mendelshon, Gottschalk, Prudentee, mesmo, Beethoven. Emprego nas minhas aulas as diferentes coleções de exercícios de C. Czerny, que me dão grandes resultados. Empregais também os exercícios desse compositor ou preferis talvez outros, como Bertini, Clement, Cramer etc.? Em junho último, tivemos a satisfação de ouvir o pianista Albert Friedenthal, de Viena, que, permanecendo alguns dias nesta Capital, exigiu-se por três vezes. Poucos dias antes, o violinista Thadeu Schultz, aluno da Escola de Música de Leipzig, apresentou-se duas vezes. Como foram agradáveis esses momentos, em que ouvimos algumas belas músicas executadas por músicos hábeis e inspirados!

A respeito de uma carta datilografada (novidade, na época), que recebi do Dr. Rudolf Mehmke, médico e professor universitário em Darmstadt (Alemanha), o Professor Brasilício assim se manifestou sobre a mesma (carta no. 11, de 28 de dezembro de 1888):

### Volapük

Ilogob ya penadis anik pepenol me cin, peladetol se Pebaltats al is potekeles Raulino Horn e Oliveira. Sols at desanoms lemon suno bal de cins at plo stit okik. Limodo cin olík ekosom? Visü mosteps yelas latik no klodob das tinos nemogik penon notüfems me cin sembal. No kanobs doton bosi adelo: nol evedom milagik in tableds oma plulik.

### Português

Já vira algumas cartas escritas a máquina, remetidas dos Estados Unidos para aqui, aos farmacêuticos Raulino Horn e Oliveira. Esses senhores pretendem comprar logo uma dessas máquinas para o seu estabelecimento. Quanto custou a sua máquina? A vista dos progressos dos últimos anos, não creio que seja impossível escrever notícias por meio de uma máquina. Não podemos hoje duvidar de nada; o saber tornou-se milagroso em seus múltiplos aspectos.

O destaque seguinte é da carta no. 49, de fevereiro de 1892, dirigida ao Sr. Ludwig Zamponi, Professor da Universidade de Graz, na Áustria:

### Volapük

Atna hitati, eblinom i maladis modik al zifoba e sumops oma. Planjip, etabobs i pogi jekik e dufali bludik. Mens modik edeiloms; oils patiko. Labo, fif yelibik no nog enakomom is, ab in Rio de Janeiro e Santos (tat São Paulo) efalom vitimis modik, foginels ti valik. Ogetol ko pened at bogili ninol blufis namavobas vomülik isik plo jimatel lofadigik ola, ed i konabis antik basilanik plo ol it.

### Português

Desta vez, o verão trouxe também muitas doenças à minha cidade e seus arredores. Além da gripe, tivemos também uma assustadora varíola e diarreia sanguínea. Muitas pessoas morreram; crianças principalmente. Felizmente, a febre amarela ainda não chegou aqui, mas no Rio de Janeiro e Santos (Estado de São Paulo) fez muitas vítimas, forasteiros quase todos. Receberá com esta carta uma caixinha contendo modelos de trabalhos manuais femininos daqui para a sua preñada esposa e também algumas moedas brasileiras para você.



## A CRESCIUMENSE ENCURTA A VIAGEM DE SUA ENCOMENDA

De São Paulo para Joinville, Blumenau, Florianópolis, Laguna, Tubarão, Criciúma, Araranguá, Torres, Capão da Cañoa, Tramandaí, Osório e Porto Alegre (todo o litoral), a sua encomenda chega mais rápido pelo EXPRESSO CRESCIUMENSE. A CRESCIUMENSE mantém uma frota completa de novos veículos tipo Furgão, que garantirá num abrir e fechar de olhos a entrega de sua mercadoria.

Se a sua encomenda for entregue até as 18 horas em qualquer agência da CRESCIUMENSE, ela chegará no dia seguinte.

CRESCIUMENSE: Garantia de entrega no prazo certo.



# Beto Stodieck

## Album de Família

A primeira vez que Ellis Regina saiu de Porto Alegre para cantar numa cidade que não fosse gaúcha, foi quando esteve em Florianópolis, nos idos 1961, se apresentando no Lira para uma plateia que jamais tinha ouvido falar no seu nome.

Na época ela entoava versões, muito ao gosto do público de então. E fez o maior sucesso interpretando "A Noite", tema de West Side Story, versão de Fred Jorge e "A Virgem de Macarenã", que fazia parte da orquestra de cordas do maestro Carmelo Prisco, da Rádio Diário da Manhã.

Há quem diga que Ellis não tinha roupa para enfrentar tão exigente e elegante público. Vai daí que pediu emprestado um slack e uma "maria-mole" a uma das inúmeras irmãs do Luiz Henrique, que aparece na foto em com-



panhia da cantora. Aliás, LH já era seu velho conhecido, desde os tempos de Porto Alegre, quando o catarinense ouçava os corações da gauchinhas cantando "Se Amor é Isso", de sua autoria, acompanhado pela orquestra de Norberto Baudauf.

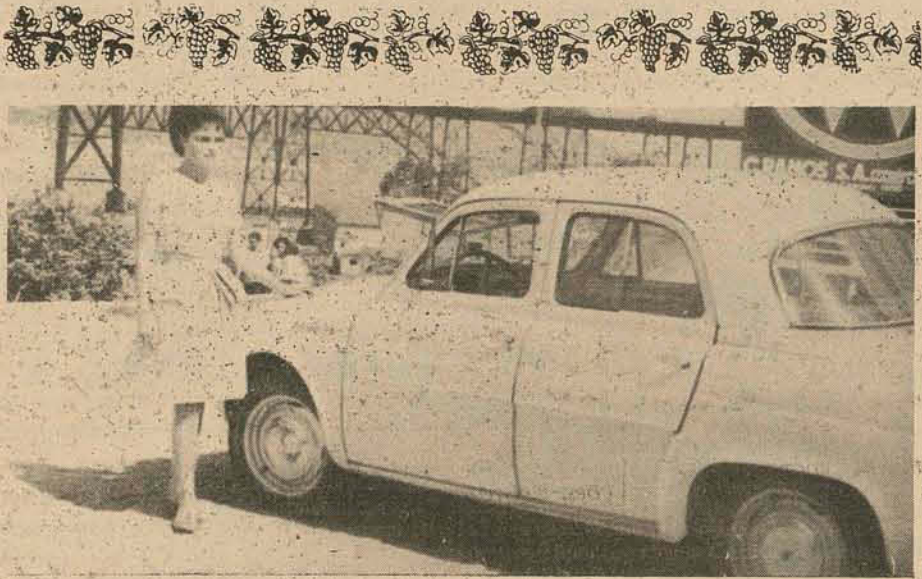

Ai daquele ou daquela que tivesse um automóvel e não posasse, para fotos, com o mesmo, tendo a ponte Hercílio Luz como cenário. E foi o que Lara Bittencourt Kasting (hoje senhora Sérgio Arruda) não deixou de fazer, tão

logo apareceu o Dauphine, uma sensação. Corria o início dos anos 60 e Lara era considerada uma das moças mais bonitas de Santa Catarina. Ela chegou, inclusive, a representar o Estado no Copacabana Palace, Rio, em fes-

ta beneficente e que reunia os mais belos brotos do Brasil, o Chá da Acácia Dourada. Lara foi e abafou. Tanto é que, como consequência, uma foto sua, de página inteira, saiu na Fatos e Fotos. Me lembro como se fosse hoje.

## Três poetas "da geração das crianças traídas" e que fizeram balançar Santa Catarina nos anos 50/60. O louro, quase um garotão, recém saído do Exército como bem mostra o corte à Príncipe Danilo, outro não é Lindolf Bell, numa

de suas rápidas viagens a Timbó, sua terra natal, num momento de folga da sua catequese poética nos palcos e praças do Rio e São Paulo.

O que aparece com a sorradeira cara de quem

acabou de acordar (cara e cabelo), de paletó e mão no bolso, é o Osmar Pisaní antes de conhecer a Vaiani.

E o outro, com dedo em riste, como que querendo recitar Shakespeare, portando vistoso óculos à Ronaldo (quem não se lembra do assassino da Aída Curi?), é o atual advogado (do escritório do ex-Ministro Alfredo Buzaid, em São Paulo), Pericles Prade, o dos "Milagres do Cão Jerônimo".

E, finalmente o baixinho de terno completo, inclusive com colete, é Victor Pereira da Silva, que, aparentemente não tem nada a ver com tudo o que se passa em volta. Dele posso dizer que de professor de matemática do Instituto Estadual de Educação passou a ser mestre em judô e caratê - sem dúvidas, uma excelente troca.



## MUITO A SER LEMBRADO...

Lamentável que determinado "jornalista" não tendo nada a declarar usasse de tanto espaço em sua coluna para responder matéria paga a ele dirigida.

Reafirmando publicamente a sua incoerência, aspecto notório de sua fraca personalidade afirma não nos conhecer. Mas daí a imaginar que procuramos promoção através do lamentável episódio em que me envolveu vai uma grande distância.

Pois enquanto o referido tomava o seu "breakfast" lendo a nota anterior a ele dirigida, eu recebia a correspondente da internacional REVISTA VOGUE que pela primeira vez por nosso intermédio abordara em suas bem lidas páginas assuntos referentes a Santa Catarina. Quanto a sua pretensa interferência na colocação do Painel de RODRIGO DE HARO no ARS, trata-se de pura farsa, uma vez que todos entendimentos entre o grupo empreendedor e os artistas concorrentes estava sobre minha direta supervisão e a escolha do mesmo foi feita em caráter sigiloso pela alta direção do Grupo e uma alta personalidade local que declino de citar nome, estando portanto mais do que esclarecido que a seleção, contratação e execução do mesmo não sofreu interferência de qualquer intermediário.

Muito menos do referido "jornalista", que em lamentável nota mais uma vez reafirma a sua incoerência, sendo altamente conveniente lembrar, a estas alturas, que enquanto tratávamos da escolha do referido painel líamos, estarrecidos, em coluna assinada pelo mesmo "jornalista" que agora reivindica a si o direito incondicional de defender os artistas plásticos locais, esta nada elogiosa, referência a Rodrigo de Haro: "O MAU CHEIRO EXALADO NA LAGOA RODRIGO DE HARO (perdão) de Freitas".

De resto o fato de não ter podido entender a nota anterior em sua totalidade fica por conta única e exclusiva de sua conveniência pessoal, pois o resto da cidade a entendeu e aplaudiu calorosamente.

FERNANDO BETZIER

# A VOLTA DAS BOAS OFERTAS

## Porque a Páscoa está chegando!



Muitos brinquedos divertidos.

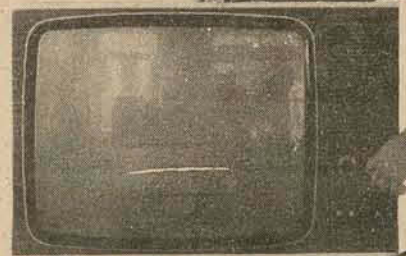

DESDE **CR\$ 144,40** MENSAIS

Televisor TELEFUNKEN preto e branco, 24 polegadas



Maravilhosos presentes, em cristal e prata.



Jogos estofados funcionais, em courvin.

DESDE **CR\$ 89,45** MENSAIS

Televisores TELEFUNKEN a cores.

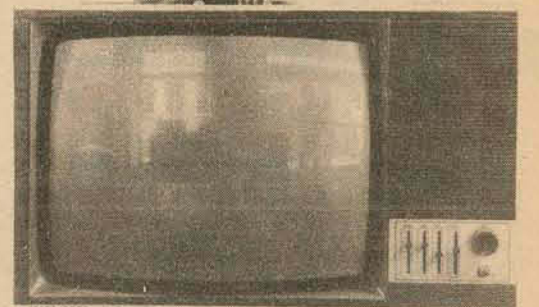

22 polegadas - CR\$ **568,63** MENSAIS  
26 polegadas - CR\$ **613,35** MENSAIS



Lindos conjuntos de fórmica CARRARO

MAGAZINE

**Hoepcke**

DESDE **CR\$ 76,67** MENSAIS



**Tem apartamentos nos edifícios: Anna Terezia Ilha Bela Baía Blanca. Todos prontos com telefone, na Baía Norte. Tratar na**  
**GRUPO maguefa**  
 Av. Rio Branco, 112 OU NO Centro Comercial Aderbal Ramos da Silva

**CAPEMI**

A CAIXA DE PECÚLIO DOS MILITARES - BENEFICENTE vem a público para dar conhecimento que rescindiu o contrato com o Sr. ARY BARBOSA SOARES, ficando sem validade a credencial conferida para agenciar novos associados para a Capemi, em razão de atos lesivos por ele praticados, os quais foram denunciados e estão sendo apurados pela Delegacia de Defraudações de Florianópolis.

**LAJE PRÉ-MOLDADA** **TAPUIA MELHORAMENTOS**

PARA FORRO E PISO Consultem-nos (0482) 22-6500

Maior rapidez • Economia de 30% • Entrega imediata Qualquer quantidade • Atendemos todo o estado com assistência técnica 22-6290

REG. CREA. N.º 5.173 - 10.ª Região 22-4235

VENDAS: Rua Emilio Blum, 27 - Florianópolis - SC 22-4002

**REPRESENTANTES**

PARA BLUMENAU - CHAPECÓ - CRICIÚMA - ITAJAÍ - JOINVILLE - LAGES - MAFRA - RIO DO SUL - SÃO MIGUEL DO OESTE - TUBARÃO e FLORIANÓPOLIS

Empresa editorial no ramo de publicações fiscais, sem concorrência, ampliando o seu quadro de representantes regionais, admite elemento altamente qualificado, e que preencha os seguintes requisitos:

EXIGIMOS

Escritório com telefone

Equipe de vendedores

Condução própria

Gabareto em vendas

Conhecimento do ramo ou similar

Os candidatos deverão enviar "CURRICULUM VITAE" com foto (confidencial) para "WALBOR" - Rua Sen. Felício dos Santos, 58 - Aclimação - 01511 - SÃO PAULO

OFERECEMOS

Ganhos na faixa de Cr\$ 10.000,00

Excelentes comissões

Prêmios

AMPLA COBERTURA EM RÁDIO e JORNALS.

**UMIDADE DE CEREAIS**

MEDIDOR "SECO - MINI" SERVE TAMBÉM P/ FARELO - CAFE ALGODÃO - MADEIRA - FUMO - 110 V IMPORTADO DA "OT" - FINLANDIA

Cr\$ 1.895,00 ALLINOX Ltda. Rua Sergipe, 475 - Cj. 611 01243 SÃO PAULO TEL. 66-0516

+ 15% IPI

**PROCURAMOS REPRESENTANTES**

LACTICÍNIOS TUBARONENSE S/A CGC MF 86 431 574/0001

**EDITAL DE CONVOCAÇÃO**

Ficam os senhores acionistas convocados para a Assembléia Geral Ordinária a ser realizada no dia 6 de abril de 1976, na sede da sociedade à rua Lauro Müller no. 2757g em Tubarão SC. Em primeira convocação às 8, em segunda às 9 e em terceira às 10 horas, para resolverem sobre a seguinte ordem do dia: 1o. aprovação do relatório da Diretoria, balanço geral, conta lucros e perdas e parecer do Conselho Fiscal. 2o. eleição da Diretoria, Conselho Fiscal e suplentes para o biênio 1976/1978. 3o. apreciação dos novos rumos que se pretende dar à empresa.

Tubarão, 26 de março de 1976. A DIRETORIA

IOESC IMPRENSA OFICIAL DO ESTADO DE SANTA CATARINA S.A.

**EDITAL - TOMADA DE PREÇOS Nº 10/76**

A Comissão Permanente de Licitações da IOESC - IMPRENSA OFICIAL DO ESTADO DE SANTA CATARINA S/A., com sede à rua Duque de Caxias, 33 - Saco dos Limões - Florianópolis - SC., comunica aos interessados que fará realizar no dia 18.04.76 a Tomada de Preços no. 10/76, destinada a selecionar propostas para aquisição de papel. O Edital de especificações poderá ser obtido no endereço acima mencionado.

A COMISSÃO

IOESC IMPRENSA OFICIAL DO ESTADO DE SANTA CATARINA S.A.

**EDITAL - TOMADA DE PREÇOS Nº 09/76**

A Comissão Permanente de Licitações da IOESC - IMPRENSA OFICIAL DO ESTADO DE SANTA CATARINA S/A., com sede à Rua Duque de Caxias, 33 - Saco dos Limões - Florianópolis - SC., comunica aos interessados que fará realizar no dia 16.04.76 a Tomada de Preços no. 09/76, destinada a selecionar propostas para aquisição de papel e envelopes. O Edital de especificação poderá ser obtido no endereço acima mencionado.

A COMISSÃO

ESTADO DE SANTA CATARINA SECRETARIA DOS TRANSPORTES E OBRAS DEPARTAMENTO DE ESTRADAS DE RODAGEM

**AVISO**

O GRUPO EXECUTIVO DE LICITAÇÕES (GEL) DO DEPARTAMENTO DE ESTRADAS DE RODAGEM DE SANTA CATARINA, por seu Presidente, comunica aos interessados que fica transferida para as 10 (dez) horas do dia 14 (quatorze) do mês de Abril, a realização da TOMADA DE PREÇOS - EDITAL No. 43/76, marcada para o dia 10 (dez) do referido mês.

GEL, em Florianópolis, 26 de março de 1976

Engo. Civil Osny Berretta Presidente

Engo. Civil Sérgio R. Beims Diretor de Construção

ESTADO DE SANTA CATARINA SECRETARIA DOS TRANSPORTES E OBRAS DEPARTAMENTO DE ESTRADAS DE RODAGEM

**AVISO**

O GRUPO EXECUTIVO DE LICITAÇÕES (GEL) DO DEPARTAMENTO DE ESTRADAS DE RODAGEM DE SANTA CATARINA, por seu Presidente, comunica aos interessados que fica transferida para o dia 20 (vinte) do mês de abril, no mesmo horário, a realização da TOMADA DE PREÇOS - EDITAL No. 41/76, marcada para o dia 15 (quinze) do referido mês.

GEL, em Florianópolis, 26 de março de 1976.

Engo. Civil Osny Berretta Presidente

Engo. Civil Sérgio R. Beims Diretor de Construção

ESTADO DE SANTA CATARINA SECRETARIA DOS TRANSPORTES E OBRAS DEPARTAMENTO DE ESTRADAS DE RODAGEM

**AVISO**

O GRUPO EXECUTIVO DE LICITAÇÕES (GEL) DO DEPARTAMENTO DE ESTRADAS DE RODAGEM DE SANTA CATARINA, por seu Presidente, leva ao conhecimento dos interessados, que se acha aberta a TOMADA DE PREÇOS - EDITAL No. 45/76, para aquisição de 11 (onze) Camionetas Pick-UP, tração nas 4 (quatro) rodas, com prazo de entrega das propostas até às 9,00 (nove) horas do dia 05 de abril de 1976, no Protocolo Geral do DER/SC., Edifício das Diretorias em Florianópolis.

Outrossim, comunica, que cópias do referido Edital e maiores esclarecimentos serão obtidos junto ao referido GRUPO.

GEL., em Florianópolis, 26 de março de 1976.

Engo. Civil Osny Berretta Presidente

Engo. Civil Moacir Mondardo Diretor de Operações

ESTADO DE SANTA CATARINA SECRETARIA DOS TRANSPORTES E OBRAS DEPARTAMENTO DE ESTRADAS DE RODAGEM

**AVISO**

O GRUPO EXECUTIVO DE LICITAÇÕES (GEL) DO DEPARTAMENTO DE ESTRADAS DE RODAGEM DE SANTA CATARINA, por seu Presidente, leva ao conhecimento dos interessados, que se acha aberta a CONCORRÊNCIA - EDITAL No. 44/76, para execução das obras de TERRAPLENAGEM COMPLEMENTAR, OBRAS DE ARTE e DRENAGEM, PAVIMENTAÇÃO ASFÁLTICA e SERVIÇOS COMPLEMENTARES na Rodovia BR-280, trecho MAFRA-CANOINHAS, subtrechos: LOTE 1-BR-116 (MAFRA) - Rio São João, numa extensão de 29,2 Km e LOTE 2 - Rio São João - Canoinhas numa extensão de 25,0 Km, com prazo de entrega das propostas até as 15,00 (quinze) horas do dia 14 de maio de 1976, no Protocolo Geral do DER/SC., Edifício das Diretorias, em Florianópolis.

Outrossim, comunica, que cópias do referido Edital e maiores esclarecimentos serão obtidos junto ao referido GRUPO.

GEL, em Florianópolis, 24 de março de 1976.

Engo. Civil Osny Berretta Presidente

Engo. Civil Sérgio R. Beims Diretor de Construção

**Tribunal de Justiça**

DIRETORIA DE DOCUMENTAÇÃO E PUBLICAÇÕES

DECISÕES DA CÂMARA CRIMINAL em 23.03.76

**APELAÇÕES CRIMINAIS**

No. 13.264 - GUARAMIRIM - Aptes. Álvaro Wacholz, Onika Wacholz, Harry Wacholz, Horst Venske e outros. Apdo. a Justiça, por seu Promotor. Rel. Des. May Filho - "Converteram o julgamento em diligência. Unânime".

No. 13.551 - ITAJAÍ - Aptes. Anor Campos e Lázaro Campos. Apdo. a Justiça, por seu Promotor. Rel. Des. João de Borba - "Rejeitadas as preliminares arguidas, negaram provimento ao recurso. Unânime".

No. 13.532 - VIDEIRA - Apte. a Justiça, por seu Promotor. Apdo. Paulo Ricardo Spader. Rel. Des. João de Borba - "Deram provimento, em parte, para condenar o réu a 3 (três) meses de detenção com sursis. Unânime".

No. 13.164 - PONTE SERRADA - Aptes. Riquelmo Natalino Catapan e outros. Apdo. a Justiça, por seu Promotor. Rel. Des. João de Borba - "Deram provimento para absolver os réus. Unânime".

No. 13.560 - SÃO JOSÉ - Apte. João Silveira Filho. Apdo. a Justiça, por seu Promotor. Rel. Des. João de Borba - "Negaram provimento. Unânime".

No. 13.559 - LAGES - Apte. a Justiça, por seu Promotor. Apdo. Arnaldo Gonçalves Silveira. Rel. Des. Marcílio Medeiros - "Deram provimento para ser o réu submetido a novo julgamento. Unânime".

No. 13.563 - FLORIANÓPOLIS - Apte. Antônio Tomaz Sobrinho. Apdo. a Justiça, por seu Promotor. Rel. Des. Marcílio Medeiros - "Deram provimento, em parte, para desclassificando o crime para o art. 129 caput do Código Penal, fixar a pena em 6 meses de detenção. Aplicada esta também ao co-réu, nos termos do art. 580 do Código de Processo Penal. Unânime".

No. 13.531 - VIDEIRA - Apte. Perdigão S.A. - Comércio e Indústria. Apdo. Oscar Silva. Rel. Des. May Filho - "Deram provimento para anular a sentença e determinar que o processo prossiga na conformidade do que dispõe o art. 43 e seguintes da Lei no. 5.250 de 1967. Unânime".

No. 13.145 - TUBARÃO - Apte. a Justiça, por seu Promotor. Apdos. Edson Tadeu Rosa Fernandes, Volnei Joaquim e Antônio Souza Costa. Rel. Des. May Filho - "Negaram provimento. Unânime".

No. 13.527 - PALMITOS - Aptes. José Hister Neto e Romeu Hister. Apdo. a Justiça, por seu Promotor. Rel. Des. Tycho Brahe - "Negaram provimento. Unânime".

**RECURSOS CRIMINAIS**

No. 6.698 - SÃO JOAQUIM - Recte. Marcolino Borges. Recda. a Justiça, por seu Promotor. Rel. Des. May Filho - "Negaram provimento. Unânime".

No. 6.730 - LAGES - Recte. João Albino Fermiano de Sá. Recda. a Justiça, por seu Promotor. Rel. Des. Marcílio Medeiros - "Negaram provimento. Unânime".

No. 6.713 - ITAIÓPOLIS - Recte. Walter Kasmierzak. Recda. a Justiça, por seu Promotor. Rel. Des. Marcílio Medeiros - "Negaram provimento. Unânime".

No. 6.729 - URUBICI - Recte. Ildo Menin. Recda. a Justiça, por seu Promotor. Rel. Des. May Filho - "Não conheceram do recurso. Unânime".

No. 6.717 - CANOINHAS - Rectes. o Dr. Juiz de Direito, ex-offício e a Justiça, por seu Promotor. Recdo. Alfredo Ribeiro. Rel. Des. Tycho Brahe - "Negaram provimento. Unânime".

**REVOGAÇÃO DE MEDIDA DE SEGURANÇA**

No. 93 - TUBARÃO - Reqte. Adão Lucio Analetto. Rel. Des. Tycho Brahe - "Indeferiram o pedido. Unânime".

**DECISÕES DA PRIMEIRA CÂMARA CIVIL em 25.03.76.**

**APELAÇÕES CÍVEIS**

No. 11.090 - GASPAR - Apte. Banco Bamerindus do Brasil S.A. Apdo. Tabela de Notas Julio Cesar Bridon dos Santos. Rel. Des. Ríd Silva - "Negaram provimento. Unânime".

No. 11.179 - BLUMENAU - Apte. Luiza Bitelbrun. Apdo. Hildegard Bemdt. Rel. Des. Ríd Silva - "Deram provimento ao agravo para anular o processo a partir da audiência de instrução e julgamento, inclusive. Unânime".

No. 11.197 - BLUMENAU - Aptes. Otto Jens Jensen - Seguradora Industrial e Mercantil S.A. Apdo. Heinz Roland Schroeder. Rel. Des. Ríd Silva - "Deram provimento ao recurso para julgar improcedente a ação e procedente a reconvenção, condenando o autor a pagar os danos causados no veículo do réu e honorários de advogado em 20%. Unânime".

No. 11.260 - CRICIÚMA - Autos remetidos: Juízo de Direito da 1a. Vara da Comarca. Apte. o Instituto Nacional de Previdência Social. Apdo. Mario Spacek. Rel. Des. Ayres Gama - "Negaram provimento para confirmar a decisão recorrida e reexaminada. Unânime".

No. 9.611 - BRUSQUE - Apte. José Inácio da Silva. Apdo. Benta Maria Moreska. Rel. Des. Osny Caetano - "Deram provimento para anular o processo a partir de fls. 11. Unânime".

No. 10.005 - TIMBÓ - Apte. o Representante do Ministério Público. Apdo. Romano Michalack. Rel. Des. Osny Caetano - "Deram provimento para julgar procedente a ação nos termos do pedido

inicial. Unânime".

No. 9.832 - FLORIANÓPOLIS - Aptes. o Dr. Juiz de Direito da Vara dos Feitos da Fazenda Pública e Acidentes do Trabalho, ex-offício e Maria Assima Nunes. Apdo. Instituto de Previdência do Estado de Santa Catarina. Rel. Des. Osny Caetano - "Negaram provimento. Unânime".

No. 10.676 - ARARANGUÁ - Apte. Ilda Indalécio Agnifó. Apdo. Pedro Agnifó. Rel. Des. Eduardo Luz - "Negaram provimento. Unânime".

**AGRAVO DE INSTRUMENTO**

No. 815 - CAMPOS NOVOS - Agrte. Albino Retore. Agrdo. Abel Teixeira Malheiro. Rel. Des. Eduardo Luz - "Negaram provimento. Unânime".

No. 822 - FLORIANÓPOLIS - Agrte. Ison Carlos Schuler. Agrdo. Wilson Scharf. Rel. Des. Ríd Silva - "Não conheceram do recurso. Unânime".

**APELAÇÃO DE DESOUITE**

No. 4.218 - CRICIÚMA - Apte. o Dr. Juiz de Direito da 2a. Vara, ex-offício. Apdos. José Carlos de Campos e Salasia Senhonia de Campos. Rel. Des. Eduardo Luz - "Negaram provimento. Unânime".

**DECISÕES DO TRIBUNAL PLENO em 26.03.76.**

**(Sessão Extraordinária)**

**APELAÇÕES CÍVEIS (MANDADO DE SEGURANÇA)**

No. 1.176 - CAMPOS NOVOS - Autos remetidos: Juízo de Direito da Comarca. Impte. João Batista Machado. Impdo. Pe. Quintilio Costini - Diretor da Escola Técnica de Comércio Dom João Batista Scalabrini. Rel. Des. Nelson Konrad - "Confirmaram a sentença de primeiro grau. Maioria de Votamos. Vencido o Exmo. Sr. Des. Eduardo Luz que a reformava para cassar a segurança.

No. 1.229 - CRICIÚMA - Aptes. Mário de Breda e sua mulher. Apdo. Prefeitura Municipal de Içara. Rel. Des. Ayres Gama - "Negaram provimento. Unânime".

**REVISÕES CRIMINAIS**

No. 1.103 - TAIÓ - Reqte. Ademar More. Rel. Des. Eduardo Luz - "Deferiram, em parte, o pedido para reduzir a pena imposta a 2 anos e 4 meses de reclusão. Unânime".

No. 1.099 - MAFRA - Reqtes. Júlio Eckert e Venício Ostrowski. Rel. Des. João de Borba - "Indeferiram o pedido. Unânime".

No. 1.092 - CAMPOS NOVOS - Reqte. João Maria Xavier. Rel. Des. Geraldo Saltes - "Indeferiram o pedido. Unânime".

**PÉDIDO DE DESISTÊNCIA DE MANDADO DE SEGURANÇA**

No. 861 - FLORIANÓPOLIS - Reqte. Theseu Domingos Muniz. Reqdo. Secretário de Segurança e Informações. Rel. Des. Marcílio Medeiros - "Homologaram a desistência requerida. Unânime".

Zenon Vitor Bonnass Filho Diretor.

**ELETRIFICAÇÃO RURAL DE SANTA CATARINA S.A.**

**AVISO**

A Eletrificação Rural de Santa Catarina S/A. - ERUSC, com sede à Avenida Rubens de Arruda Ramos, 464, em Florianópolis SC., avisa aos interessados que fará realizar no dia 13 de abril de 1976, no endereço acima a Tomada de Preços no. 04/76, para aquisição de Divisórias e Estantes de madeira.

O Edital correspondente, poderá ser obtido no Departamento da Empresa, onde os esclarecimentos que se tornarem necessários poderão ser prestados.

Florianópolis, 25 de março de 1976

A DIRETORIA

**NOTA DE ESCLARECIMENTO**

Em vista do Edital de Intimação expedido pelo dr. Heliodoro Franzoni, Juiz de Direito da 1a. Vara da Comarca de Criciúma, publicado no jornal "A Gazeta", de Florianópolis, em sua edição do dia 23 último, em que homologa o quadro de credores da massa falida da Transportes Cresciunense S.A., estabelecida em Criciúma, esclarecemos o seguinte:

O EXPRESSO CRESCIUNENSE DE COMÉRCIO DE TRANSPORTES LTDA., empresa dedicada ao transporte rodoviário, não tem quaisquer vínculos com aquela empresa, apesar de semelhança de denominação social, o que tem causado algumas interpretações errôneas, sem que sejam fundamentadas na verdade.

EXPRESSO CRESCIUNENSE DE COMÉRCIO DE TRANSPORTES LTDA.

**ELETRIFICAÇÃO RURAL DE SANTA CATARINA S/A.-ERUSC.**

C.G.C./M.F. No. 83.899.997/0001-90.

REGISTRO NA JUCESC No. 41.672/75.

**ASSEMBLÉIA GERAL ORDINÁRIA EDITAL DE CONVOCAÇÃO**

São convidados os senhores Acionistas da Eletrificação Rural de Santa Catarina S/A - ERUSC -, a reunirem-se em Assembléia Geral Ordinária, em sua sede social, à Avenida Rubens de Arruda Ramos, no. 464, nesta cidade de Florianópolis, Santa Catarina, às 17,00 horas, no dia 9 de abril de 1976, a fim de deliberarem sobre a seguinte Ordem do Dia:

- Aprovação do Relatório da Diretoria, Balanço Geral, Demonstração da Conta Lucros e Perdas e Parecer do Conselho Fiscal.
- Fixação dos honorários da Diretoria.
- Eleição dos membros do Conselho Fiscal e seus suplentes, bem como fixação de seus honorários.
- Outros assuntos de interesse social.

Florianópolis, 5 de março de 1976.

Engo. Agro. Arnaldo Schmitt Júnior Diretor Presidente



*Função dada*

Calil Simão, jornalista da capital paranaense, passa os fins de semana no maravilhoso Hotel Casa Grande em Guarujá.

Quarta-feira, às 19 horas na Igreja de Santo Antônio será celebrada missa em ação de graças em comemoração às bodas de prata do simpático casal José Amorim (Tereza).

Jornada - A Secretaria de Educação do Rio de Janeiro, está nos informando que aquela Secretaria acaba de realizar em todo o interior do Rio, a 1ª. Jornada de Nutrição Escolar.

O broto Ana Lúcia Dalpasquale que é sempre assunto em nossa sociedade, festejou ontem aniversário. Ana Lúcia recebeu um grupo muito íntimo, para um jantar.

Eleito em assembléia geral extraordinária realizada em Tubarão, Fidélis Back é o novo presidente da Federação das Cooperativas de Eletrificação Rural do Estado de Santa Catarina. O novo titular substituiu Luiz Nandi. A assembléia de eleição esteve presente o presidente da Erusc, Ar-



A beleza de Patrícia da Silva Grillo é notícia

naldo Schmitt Júnior.

O secretário Nicolau Fernando Malburg dos Transportes e o Fundo Estadual de Assistência, liberaram verbas para serviços de melhoramento de rodovias, em diversos municípios do Estado Catarinense.

Thelma Elita e seu marido Dr. Carlos Madeira, estão chegando de sua viagem à Europa. Pelo telefone, o elegante casal muito entusiasmado comentou a este colunista a bela viagem que fizeram visitando 12 países do velho mundo.

Convite - Acabo de ser convidado para um fim de semana no Rio de Janeiro, onde serei hóspede do maravilhoso Meridian Hotel.

Mir - Antônio Mir, em sua rápida visita a capital catarinense, esteve em contato com o cirurgião plástico Rodrigo D'Eça Neves. Mir tem exposição marcada para o próximo mês em Caiobá, na galeria de arte do Iate Clube.

Setenta e dois alunos, dos cursos de Educação Artística, Educação Física, Biblioteconomia, Estudos

Sociais, Pedagogia e Administração passarão a prestar serviços na Fundação Catarinense do Bem-Estar do Menor, de acordo com o convênio assinado entre as entidades.

Decoração - Fernando Betzler, o decorador que está com seu nome em foco nos meios sociais da cidade pelo excelente bom gosto na decoração de "Florianópolis Palace Hotel".

De Madri - Ronaldo Waltrick, da Turismo Bradesco, de Madri está nos enviando cartão comentando sua maravilhosa viagem a Zurich, Paris, Lisboa e Roma. Ronaldo Voltará ao Brasil somente nos primeiros dias de abril.

Negócios - Almoçando no Manolo'S, para tratar de negócios, o industrial Roberto Silva e Virgílio Costa Silva, português que em Santa Catarina está filiado ao Grupo Comasa.

Coquetel - Sexta-feira a conceituada Firma "A Gonzaga", recebeu convidados no maravilhoso Lagoa Iate Clube, para um coquetel ocasião do lançamento do edifício Zigelli.

Viagem - O elegante casal Joyce e José Bastos, dia 17 do próximo mês embarcam para uma viagem de vinte e cinco dias onde visitarão 5 países na Europa.

Numa promoção do Governo Federal e Estadual, a cidade de São Joaquim prepara-se para a V FEMAPE.

De viagem marcada para São Paulo e Rio de Janeiro, o Diretor Presidente da TV Cultura Canal 6, Sr. Darcy Lopes.

NEGÓCIOS - Para tratar de negócios de sua firma, esteve em nossa cidade na última semana ocasião em que almoçou com o Sr. Luiz Daux, o Sr. Max Rosenmann.

Ruth e Lenzi, em sua residência receberam um grupo muito íntimo para um jantar, quando foi comemorado o aniversário do comentado costureiro.

Em Curitiba encerra hoje com grande solenidade a Feira das Indústrias, promoção do conceituado jornalista Carlos Lung do jornal Estado do Paraná.

CONCURSO PARA FISCAL DO MINISTÉRIO DA FAZENDA REABERTAS INSCRIÇÕES DE 29/3 A 22/4/76 - ADMITE-SE QUALQUER DIPLOMA DE NÍVEL SUPERIOR BEM COMO IDADE ATÉ 50 ANOS

**APOSTILAS**

Elaboradas por Fiscais do Ministério da Fazenda, com base no programa oficial do concurso, em impressão off set, a cores, com 550 testes objetivos. A venda nos seguintes endereços:

Joinville: Rua Abdon Batista 314 - fundos - fone 3472  
Joaçaba: Rua Ciro Beal, 482  
Florianópolis: Rua Esteves Júnior no, 8 - Apto. 702 - fone 22-0318

**APARELHOS PARA SURDEZ**  
Procedência: SUÍÇA, ALEMÃ e DINAMARQUESA.  
Assistência em qualquer marca de aparelho, mesmo que tenha comprado em outro lugar.

**APARELHO ULTRA MODERNO**  
Completamente invisível e menor e mais leve de todos de som suave e natural.

**AUDISOM**  
Rua Felipe Schmidt, 27 - 3.º andar, Conjunto 312, Edifício Dias Velho - Fone: 22-6847 Florianópolis - SC.

Preencha e envie grátis o folheto COMO OUVIR MELHOR

Nome: \_\_\_\_\_  
Endereço: \_\_\_\_\_  
Cidade: \_\_\_\_\_  
Estado: \_\_\_\_\_

**Prédio no MELHOR CENTRO comercial**

Vende-se informações telefone 22-5414 - (negócios diretos sem intermediários)

**EXCURSÃO A MONTEVIDEU E BUENOS AIRES**

visitando Punta del Leste e Pinápolis saídas: 10 e 17 de abril ônibus navio-hotéis e excursões c/guia preço por pessoa: Cr\$ 2.260,00 duração - 9 dias

**EUROPA FABULOSA**

Portugal-Espanha-França-Itália-Austria-Suíça Alemanha-Holanda-Bélgica-Inglaterra saída: dia 16 de abril preço: Cr\$ 23.293,00 - tudo incluído Opcional a New York ILHATUR EMPRESA DE TURISMO LTDA. Felipe Schmidt 27 - sobrelas 6/7 - Ed. Dias Velho Telefones: 22-6858/22 6333 Florianópolis - Ilha de Santa Catarina Embratur 4/SC/67-A



**Ajude alguém a ser mais feliz.**

Esqueça, por alguns instantes, o seu interesse pessoal e procure alguém que necessite de ajuda. Ao seu lado pode ter uma pessoa necessitada de maior compreensão. Ou de uma demonstração de simpatia. Pode ser até aquele seu colega de trabalho que quase não tem amigos. Convide-o para visitá-lo ou para tomar um chope, talvez você descubra nele um amigo. Ajude o seu próximo a ser mais feliz. O BRDE está com você.



**BANCO REGIONAL DE DESENVOLVIMENTO DO EXTREMO SUL**



**DEPARTAMENTO AUTÔNOMO DE SAÚDE PÚBLICA**  
TOMADA DE PREÇOS No. 76/001

**AVISO**

O DEPARTAMENTO AUTÔNOMO DE SAÚDE PÚBLICA torna público, para conhecimento dos interessados que receberá propostas de firmas habilitadas preliminarmente, nos termos do Decreto GE. 8.755 de 15.12.69, até as 15 horas do dia 15 de ABRIL de 1976, para o fornecimento de MATÉRIA PRIMA, VASILHAMES E EMBALAGENS.

O Edital encontra-se afixado na sede do DEPARTAMENTO AUTÔNOMO DE SAÚDE PÚBLICA, à Rua Felipe Schmidt no. 17, em Florianópolis, Estado de Santa Catarina onde serão prestados os esclarecimentos necessários e fornecidas cópias de Edital.

Florianópolis, em 25 de 03 de 1976  
Walmir Guimarães Bittencourt  
Chefe da Seção de Compras

**FAXINAL S.A. - INDÚSTRIA E COMÉRCIO.**

CGC No. 85.128.866/0001-35

**ASSEMBLÉIA GERAL ORDINÁRIA**  
**EDITAL DE CONVOCAÇÃO**

Ficam pelo presente convidados os senhores acionistas da Faxinal S/A - Indústria e Comércio, a comparecerem à Assembleia Geral Ordinária a realizar-se em sua sede social à BR-116, Km. 112, Mafra-SC, no dia 28 de abril de 1976 às 15:00 horas, a fim de deliberarem sobre a seguinte:

**ORDEM DO DIA**

- 1 - Apreciação, discussão e votação do relatório da Diretoria, balanço geral e parecer do Conselho Fiscal, relativos ao exercício social encerrado em 31 de dezembro de 1975.
- 2 - Eleição do Conselho Fiscal e fixação de sua remuneração.
- 3 - Assuntos de interesse da Sociedade.

**AVISO AOS ACIONISTAS**

Avisa-se aos senhores acionistas, que se acham a sua disposição no escritório à BR-116 Km. 112, Mafra-SC, os documentos de que trata o artigo 99 do decreto-lei 2.627 de 26 de setembro de 1940.

Mafra, 12 de março de 1976.

LUIZ ARY RADUNZ

Diretor-Gerente

FRANCISCO ROESLER

Diretor-Presidente

**MPAS/INPS**

Ministério da Previdência e Assistência Social  
Instituto Nacional de Previdência Social

**SUPERINTENDÊNCIA REGIONAL EM SANTA CATARINA**  
**SUBSECRETARIA REGIONAL DE BEM-ESTAR**  
**EDITAL**

Pelo presente edital, o SUBSECRETÁRIO REGIONAL DE BEM-ESTAR faz saber que, em cumprimento a Portaria MPAS SAS 1/75, de 300675, o INPS prestará assistência ao excepcional, de forma indireta, através da modalidade de pagamento de dyconsultas especializadas a consultórios credenciados.

Para tanto, os consultórios interessados deverão apresentar, juntamente com a proposta:

- a) alvará de localização;
- b) contrato social, no caso de pessoa jurídica;
- c) designação e identificação do responsável pelo consultório;
- d) "currículum vitae" dos profissionais técnicos;
- e) prova de quitação com o Conselho Regional dos órgãos de classe das categorias dos profissionais que compõem a equipe técnica;
- f) cartão de autônomo do INPS, para os profissionais sem vinculação de emprego;
- g) Certificação de Regularidade de Situação (CRS) perante o INPS, ou última Guia de Recolhimento do INPS (XEROX);
- h) prova de quitação do Imposto sobre Serviço;
- i) cópia do CGC, no caso de pessoa jurídica e do CIC, no caso de pessoa física (XEROX).

Os consultórios pertencentes a entidades oficiais deverão apresentar os seguintes documentos:

- a) ato de criação do consultório;
- b) regulamento do consultório, se não fizer parte do ato de criação;
- c) designação oficial da autoridade responsável pelo funcionamento do consultório;
- d) Certificação de Regularidade de Situação (CRS) perante o INPS.

Os consultórios que façam parte ou sejam mantidos por entidades que já mantenham convênio ou contrato com o INPS, nas modalidades de subvenção social ou de pagamento "per capita" mensal, ficam liberados da exigência constante da alínea "b" do item.

Os interessados poderão obter informações detalhadas no Centro de Serviço Social, à rua Esteves Júnior, Edifício da Agência Central do INPS - 3o. andar, em Florianópolis/SC. Florianópolis, 19 de março de 1976

**MEC/CAMPANHA NACIONAL DE ALIMENTAÇÃO ESCOLAR**  
**SUPERINTENDÊNCIA/COMISSÃO DE LICITAÇÃO**  
**CONCORRÊNCIA PÚBLICA**  
**CNAE/SUPER/No. 002/76**

**AVISO**

A Comissão de Licitação da Superintendência da Campanha Nacional de Alimentação Escolar, do Ministério da Educação e Cultura chama a atenção aos interessados, para a Concorrência Pública que será realizada no dia 15 de Abril de 1976, às 15:00 horas, na sala no. 117 - 1o. Andar do Edifício Venâncio II - Setor de Diversões Sul - Brasília - DF, para a aquisição de Óleo Comestível, conforme discriminação no respectivo Edital.

O Edital completo encontra-se à disposição dos interessados na sala no. 106 do endereço acima citado e Sede da Coordenação Regional da CNAE, em Florianópolis, à rua Artista Bittencourt, no. 36.

Florianópolis, 23 de Março de 1976.

VICTORIANO S.SANTOS MURRIETA

PRESIDENTE DA COMISSÃO

**FOLCLORE**

**O folclore lúdico no símbolo da cidade**

Doralécio Soares

Nos seus 250 anos de instalação, a antiga Desterro, ainda cultua aspectos de sua cultura de tradição popular. Os nossos usos e costumes, ainda permanecem a despeito mesmo do envolvente desenvolvimento que nos cerca em todas as áreas culturais. Irmãos de outros municípios e estados para aqui vieram se incorporando à vida dos ilhéus, trazendo a sua contribuição cultural para o engrandecimento da Capital ilhoa.

As manifestações da cultura popular dos que nos povoaram ainda permanecem e permanecerá por todo o tempo. A influência do desenvolvimento não abalará as suas origens, que vieram do Índio, do açoriano e africano, recebendo ainda a contribuição de espanhóis e povos de outras origens que por aqui passaram. Essas manifestações culturais af estão marcantes em nossas rendas de bilros, na pesca artesanal através dos seus apetrechos, nos trançados de palha, fibras e cipós, na cerâmica doméstica e figurativa, nas bruxas de pano, no Pão Por Deus, nos Ternos de Reis e Bandeiras do Divino, nos Oragos, nas Igrejas, nos engenhos de farinha, nos teares manuais, nas crendices, benzeduras e creanças religiosas, no Boi de Mamão, Cacumbi e Pau de Fitas, nas Cantigas de Roda e Ratoeira, em tudo aquilo que se constituiem ainda em nossos usos e

costumes.

O desenvolvimento natural que nos separa dos séculos passados nos obriga a adquirirmos na dinâmica do folclore novos usos e costumes, que a nossa maneira de sentir, pensar e agir envolve no dinamismo da espiral cada vez mais crescente. Entretanto o folclore lúdico ainda nos encanta, o pião, a pandorga, a bolinha de gude, a peteca, o bloquetei, as trêsmarias, o jogo das pedrinhas etc. E foi no folclore lúdico, que o artista se inspirou para criar o símbolo dos 250 anos de Florianópolis, representando pelo movimento do Cata Vento ou Currupil, como é chamado no Nordeste. Símbolo dos mais felizes onde se pode ver também a simplicidade e grandeza

sentimental do povo da Ilha de Santa Catarina. Não lhes importam o desenvolvimento de São paulo a cidade que mais cresce no mundo, o Rio - Cidade Maravilhosa, Porto Alegre com quase seus dois milhões de habitantes, Curitiba, Belo Horizonte, Salvador ou Recife. Aqui na pequenez da nossa ilha, o poeta encontrou o encanto da terra dadivosa e cantou "Um pedacinho de terra, perdido no mar/ Jamais a natureza/ Previu, tanta beleza/ Jamais algum poeta teve tanto pra cantar/". Esta é a nossa ilha hospitaleira, na maior idade dos seus 250 anos.



**ECONOMIÁRIOS DE TODO O PAIS REUNIDOS EM FLORIANÓPOLIS**

Com a participação de mais de 60 economiários, oriundos de todo o país, desenvolve-se em Florianópolis, a V Reunião Anual da FENAE - Federação Nacional das Associações Economiárias, órgão que congrega os servidores da Caixa Econômica Federal.

A reunião, em sessão solene realizada no auditório da Caixa Econômica Federal - Filial de Santa Catarina, foi aberta na manhã da última sexta-feira, pelo Presidente do Conselho Deliberativo da FENAE, economiário Osvaldo Marques Cera.

Falaram, ainda, os economiários Ary Silva e Arthur Ferreira de Souza, respectivamente, orador oficial da Associação Beneficente dos Economiários Federais de Santa Catarina e Presidente da Diretoria Executiva da FENAE.

Na oportunidade, discursou, também, o economista João Gasparino da Silva, Gerente Geral da Caixa Econômica Federal - Filial de Santa Catarina, que depois de ressaltar o elevado conceito de que a Empresa goza no panorama financeiro e social do País, afirmou: "este conceito é resultado do dedicado trabalho do Economiário brasileiro, que tem a dirigir-lo um homem da envergadura de Karlos Rischbieter, Presidente da Caixa Econômica Federal, cuja inteligência e qualidades de administrador autêntico, têm merecido sempre as mais elogiosas referências", palavras que foram endossadas pelos presentes, através de calorosos aplausos.

A V Reunião Anual da Federação Nacional das Associações Economiárias, estender-se-á até a próxima quarta-feira, dia 31, quando se dará o seu encerramento, em sessão solene a ser levada a efeito no auditório do novo edifício do Tribunal de Contas do Estado.



Ministério das Comunicações

**TELESC/telecomunicações de santa catarina s/a**

Subsidiária da Telebrás

**LISTA TELEFÔNICA 76/77**

A TELESC, comunica aos seus assinantes que GTB - Guias Telefônicos do Brasil Ltda - na forma do Decreto Federal no. 73.380, de 27/12/73, é a editora autorizada a comercializar publicidade para a Lista Telefônica - Edição 76/77.

Esclarecemos que a inserção do nome do assinante é gratuita. Mediante pagamento de valor convencionado, o nome do assinante poderá figurar também em outra ordem ou, ainda, ter figurações de caráter especial, tais como: negritos, maiúsculas, nomes adicionais (esposa, filhos e outros), logotipos, bem como anúncios de topo ou rodapé.

A Lista Telefônica será encerrada em 30/06/76. Os pedidos de inclusão, alteração e especificação do ramo de atividade (assinantes não residenciais - Lista de Classificados) deverão ser encaminhados ao Departamento Comercial, Caixa Postal 23 - Florianópolis ou aos nossos Escritórios Regionais.

Florianópolis, 23 de março de 1976

A DIRETORIA

**ESTADO DE SANTA CATARINA**  
**SECRETARIA DOS TRANSPORTES E OBRAS**  
**DEPARTAMENTO DE ESTRADAS DE RODAGEM**

**AVISO**

O GRUPO DE LICITAÇÕES (GEL) DO DEPARTAMENTO DE ESTRADAS DE RODAGEM DE SANTA CATARINA, por seu Presidente leva ao conhecimento dos interessados, que se acha aberta a CONCORRÊNCIA EDITAL No. 42/76, para elaboração de ante-projetos de implantação básica dos seguintes trechos rodoviários, com extensões aproximadas:

GRUPO 1		
SC 460 - Trecho Irineópolis - BR-280	7 km	
- Trecho Três Barras - BR-280	12 km	
SC 477 - Trecho Canoinhas - Major Vieira - BR-116	37 km	
SC 466 - Trecho Seara - Xavantina - Xanxerê	43 km	
- Trecho Ibicuí - BR-470	14 km	
SC 469 - Trecho São Carlos - Saudades	30 km	
	143 km	
GRUPO 2		
BR 386 - Trecho Iporã - Descanso	27 km	
SC 473 - Trecho BR-163 (Guaraciabá) - Anchieta - Campo Erê	68 km	
SC 473 - Trecho Campo Erê - São Lourenço do Oeste	40 km	
	135 km	
GRUPO 3		
SC 482 - Trecho Rio Fortuna - Braço do Norte	22 km	
SC 401/406 - Trecho Ingleses - Lagoa - Pântano do Sul	42 km	
SC 405 - Trecho Aeroporto - Ribeirão da Ilha - Pântano do Sul	21 km	
SC 407 - Trecho São Pedro de Alcântara - Angelina	20 km	
SC 406 - Trecho Biguaçu - Antônio Carlos - Major Gercino	30 km	
	135 km	

O prazo de execução dos serviços é de 130 (cento e trinta) dias consecutivos. As propostas deverão ser apresentadas na Sede do DER-SC, situada no 7o. andar do Edifício das Diretorias à Rua Tenente Silveira em Florianópolis, às 9 (nove) horas do dia 21 de maio de 1976 por pessoa devidamente credenciada.

Cópia do Edital de Licitação e maiores esclarecimentos poderão ser obtidos na sede do DER-SC a partir do dia 12 (doze) de abril do corrente ano.

DER-SC, em Florianópolis, 24 de março de 1976

Engo. Civil Osny Berretta

Presidente do GEL

Engo. Civil Aldo de Oliveira Novo

Chefe da S.E.P.

p/D.E.P.



MINISTÉRIO DA EDUCAÇÃO E CULTURA  
UNIVERSIDADE FEDERAL DE SANTA CATARINA  
DEPARTAMENTO DO PESSOAL

DIVISÃO DE SELEÇÃO E APERFEIÇOAMENTO

**AVISO Nº 05/76**

De ordem do Senhor Diretor do Departamento do Pessoal, faço público, para conhecimento dos interessados, que estarão abertas as inscrições para o Exame de Habilitação para Auxiliar de Ensino, das seguintes Unidades e Departamentos, desta Universidade:

**I - CENTRO DE EDUCAÇÃO**

1. Departamento de Métodos de Ensino:
  - a) Prática de Ensino de Português de 1o. e 2o. graus;
  - b) Prática de Ensino de Espanhol.

**II - CENTRO DE ESTUDOS BÁSICOS**

1. Departamento de Matemática
 

O período de inscrição será de 29/03 a 09/04 do corrente ano, no horário das 10:00 às 11:30 e das 14:00 às 16:30 horas. Os programas e demais condições fixadas pelo Edital no. 08/76, desta Divisão estarão à disposição dos interessados no Prédio da Reitoria, no "Campus" Universitário - Trindade.

Florianópolis, 25 de março de 1976

Bel. Odaléia Monguilhott

Diretora

**DASP - CODERSEL**

**CONCURSO PARA DATILÓGRAFO**  
**EDITAL**

A prova de Português e Matemática do concurso acima citado será realizada no dia 04 (quatro) de abril próximo, às 9 (nove) horas, na Escola Técnico-Federal de Santa Catarina, na Av. Mauro Ramos no. 150, em Florianópolis.

Somente poderão prestar esta prova os candidatos habilitados em Datilografia, cujos resultados se encontram no local em que fizeram a inscrição.

Os candidatos deverão comparecer ao local munidos do cartão de identificação, documento de identidade e caneta esferográfica (cor azul ou preta).

Núcleo da ESAF em Santa Catarina, em 25 de março de 76

Walmor Philippi

Chefe do NESAF/SC



# Filatelismo

Teixeira da Rosa

## PARABÊNS, FLORIANÓPOLIS

Florianópolis, uma das mais belas cidades marítimas do Sul brasileiro, completou seus 250 anos de fundação. Para comemorar a passagem da efeméride está sendo feito um extenso programa de festividades públicas, atendendo ao sabor de todas as classes sociais, constando de jogo de futebol entre Avaí e Figueirense - os dois populares e queridos clubes da Capital -, uma concorridíssima corrida de bicicletas (250) na Avenida Beira Mar, Audições de canto e de música e muitas outras programações. Parece-nos que, das cogitações municipais e estaduais, não tem feito parte conseguir do antigo DCT nem da atual ECT, algum selo postal retratando qualquer das nossas muitas belezas naturais ou de algum monumento histórico ou de arte. A ponte Hercílio Luz, por ocasião da passagem do seu 250. aniversário, por interferência da Associação Filatélica de Santa Catarina (Florianópolis), obteve o lançamento de um carimbo comemorativo. Agora, ao completar seu 500. aniversário, possivelmente conseguirá a emissão de um segundo carimbo, face à solicitação feita pelo Sr. João Porto Walraven, Diretor da D.R. da ECT em Santa Catarina. Esperamos poder confirmar esta notícia.

**CENTRAL FILATÉLICA** - A Central Filatélica (SCS - Q 13, Bl.A - Lote 36 - Loja 70.000 - Brasília, DF), cuja criação nos referimos na edição passada, efetuará vendas mediante pagamento adiantado, dentro das seguintes modalidades: - Filatelistas ou entidades nacionais: dinheiro em espécie por valor declarado, vale postal, cheque do próprio comprador ou transferência bancária. Filatelistas ou entidades internacionais: transferência bancária, cheque bancário ou cupom -resposta internacional. A Central atenderá pedidos de jogos de quadras, jogos de envelopes e o envelope oficial para filatelia. Foram criados impressos especiais (já desenhados e aprovados) em português, inglês e francês, para atendimento dos usuários dos serviços da Central Filatélica. Ficarão automaticamente suspensos, a partir de 1o. de maio, os serviços de venda de selos por correspondência, em qualquer outra dependência da ECT. Aos filatelistas que desejarem inscrever-se na Central Filatélica (ver endereço acima), serão enviados prospectos descrevendo minuciosamente os serviços oferecidos pela Central.

**SELOS COM VALORES ALTOS** - Nosso distinto colega de jornalismo Álvaro Queiroz Filho, de Lins, SP, em carta muito amistosa, nos expressou seu pesar pelo fato das continuadas emissões de selos do valor de Cr\$ 5,20. Também participo do mesmo pesar. Sei que há companheiros que podem adquirir quadras ou folhas inteiras, para atender à necessidade de trocas, mas não ignoro a dificuldade de numeroso grupo em comprar um selo somente que possua valor mais alto. (No caso, o de Cr\$ 5,20).

Mas indago de mim mesmo: que fazer? Não é o valor do porte de uma carta para o Exterior? Parece-me não haver solução para o assunto, além da de suportar esse ônus que tanto dificulta o ingresso de novos filatelistas!

A própria ECT não insinuando o pagamento desse porte (mediante dois selos - um de Cr\$ 3,00 e outro de Cr\$ 2,20) perderá a transação, se balancearmos o resultado? No fundo, é certo, o gasto será o mesmo. Continuem falando os entendidos.

**ASSIM FALOU GARABOSKY** - Em sua apreciada coluna "Filatelistas" na Folha de São Paulo, Moysés Garabosky manifestou sua opinião pessoal acerca da criação de uma Federação Nacional de Filatelia. Vamos transcrever aqui um trecho de seu trabalho: "A criação de uma Federação de sociedades filatélicas é um anseio de todos os filatelistas brasileiros. Tal medida seria muito bem recebida principalmente agora que a ECT está procurando coordenar as atividades associativas, filatélicas do País. Os filatelistas unidos, poderão pleitear da ECT maiores facilidades e colaborar para a crescente difusão da filatelia, pois é sabido que as emissões de selos históricos com taxas elevadas é lucrativa para os Correios. As entidades regionais já existentes devem continuar aglutinando forças através dos clubes locais, porém uma Federação Nacional far-se-á representar no País e em âmbito internacional e quando solicitada, pelas associações regionais, poderia ajudá-las técnica e mesmo financeiramente. Não se pode esperar que todos os estados brasileiros possam formar as suas federações de filatelistas. Ai os clubes e as associações terão os seus votos. Mas São Paulo, Santa Catarina e Rio Grande do Sul já têm meios de possuir federações. A Federação Brasileira, uma vez fundada, poderia de imediato constituir uma diretoria provisória para cuidar dos estatutos, e incumbir-se, de imediato, da participação do Brasil nas exposições internacionais. Atualmente é o Clube Filatélico do Brasil o representante do nosso País no exterior. A idéia da Federação Brasileira com a participação das Federações estaduais e dos clubes filatélicos surgiu em 1974 no Simpósio da ABRAJOF, em Itanhaém, e, recentemente, no VII Simpósio, em Joinville". Pela transcrição, verificamos que nossas idéias individuais se chocam, pois defendemos a criação de Federações Estaduais (ou Regionais, quando necessário), para, somente após, formarem a Confederação Brasileira de Filatelia.

**LANÇAMENTOS DO MÊS DE ABRIL** - Estão programadas, conforme divulgação da ECT, para o próximo mês de abril, as seguintes emissões de selos: dia 9, "Dia Mundial da Saúde"; dia 19, "Preservação da Cultura Indígena no Brasil" e dia 23 "Dia do Diplomata". Daremos maiores detalhes na próxima edição.

**CORRESPONDÊNCIA** : Qualquer nota, comentário ou sugestão deverá ser encaminhado para Teixeira da Rosa - Caixa Postal, 304 - 88000 - Florianópolis - SC.

## Cinema

Darci Costa

Cecomtur - 2-4-7-45-9-45  
Perfume de Mulher (Profumo Di Donna) de Dino Risi, com Vittorio Gassman, Agostina Belli - 18 anos.  
São José - 1h30m. O Pequeno Fugitivo - 5 anos.  
3-45-7-45-9-45 O Estranho Vício do Dr. Cornelio, de Alberto Peralisi, com Paulo Fortes, Alcione Mazzeo. 18 anos.  
Ritz 10 horas - No Paraíso das Solteironas. 2 horas - Ferra de 5 Loucos - 5 anos.  
4-7-45-9-45 - O Dia em que o Santo Pecou, de Cláudio Cunha, com Maurício do Valle, Selma Egrei. 18 anos.  
Coral 2 horas - O Pequeno Fugitivo - 5 anos, 4 e 8 horas - O Inferno na Torre (The Towering Inferno) de Irwin Allen e John Guillermin, com Steve McQueen, Paul Newman - 14 anos.  
Roxy 2 e 8 horas - Robin Hood Chinês - O Filho do Aguiá Negra. 18 anos.  
Jalisco 2 horas - No Paraíso das Solteironas - 5 anos.  
4-7-30-9-30 - O Filho do Chefião, com Flávio Miggiaccio, Rossana Ghessa - 18 anos.  
Glória 2 horas - Monstros de outros Espaços - 10 anos, 4 e 8 horas - A Sombra das Pirâmides, com Charlton Heston. No Paraíso das Solteironas, com Mazaroppi - 10 anos.  
Rajá 2 horas - Som, Amor e Curtição - 5 anos, 5 e 8 horas - O Casal, com José Wilker e Sonias Braga - 18 anos.

# Tribunal de Justiça

DIRETORIA DE DOCUMENTAÇÃO E PUBLICAÇÕES

DECISÕES DO TRIBUNAL PLENO em 24.03.76.

### HABEAS-CORPUS

No. 5.432 - LAGES - Impte. Dr. Joaquim Wolff. Pacte. João Ribeiro. Rel. Des. Marcílio Medeiros - "Denegaram a ordem. Unânime". Acórdão publicado na sessão.

No. 5.434 - ITAJAÍ - Impte. e Pacte. Manoel Teixeira Filho, Rel. Des. Aristeu Schiefler - "Julgaram prejudicado o pedido. Unânime".

No. 5.413 - SÃO JOSÉ - Impte. Dr. Ermy Jannis. Pacte. Adroaldo Cassol, também conhecido por Adroaldo Pedro Cassol. Rel. Des. Aristeu Schiefler - "Concederam a ordem para trancar a ação penal. Unânime".

No. 5.440 - LAGES - Impte. Dr. Joaquim Wolff. Pacte. Pedro José Soares Irmão. Rel. Des. May Filho -

"Denegaram a ordem. Unânime".

No. 5.423 - ITAJAÍ - Impte. Dr. Renato de Mello Vianna. Pacte. Sidnei Ubiratan Lima. Rel. Des. Geraldo Salles - "Concederam a ordem, sem prejuízo do prosseguimento do processo. Unânime".

No. 5.437 - GUARAMIRIM - Impte. Dr. Friedel Schacht. Pacte. Hilário Fiamoncini. Rel. Des. Rid Silva - "Denegaram a ordem de habeas-corpus e não conheceram do pedido de relaxamento de prisão. Unânime".

No. 5.418 - ARARANGUÁ - Imptes. Drs. Alécio da Silva Camilo e Luiz Amador dos Reis Sobrinho. Pacte. Geci Vieira. Rel. Des. Hélio Mosimann - "Denegaram a ordem. Unânime".

No. 1.288 - MONDAÍ - Recte. Dr. Juiz de Direito ex-officio. - Recdo. Guilherme Moretti. Rel. Des. Rid Silva - "Negaram provimento. Unânime".

Zenon Vitor Bonnassis Filho  
Diretor

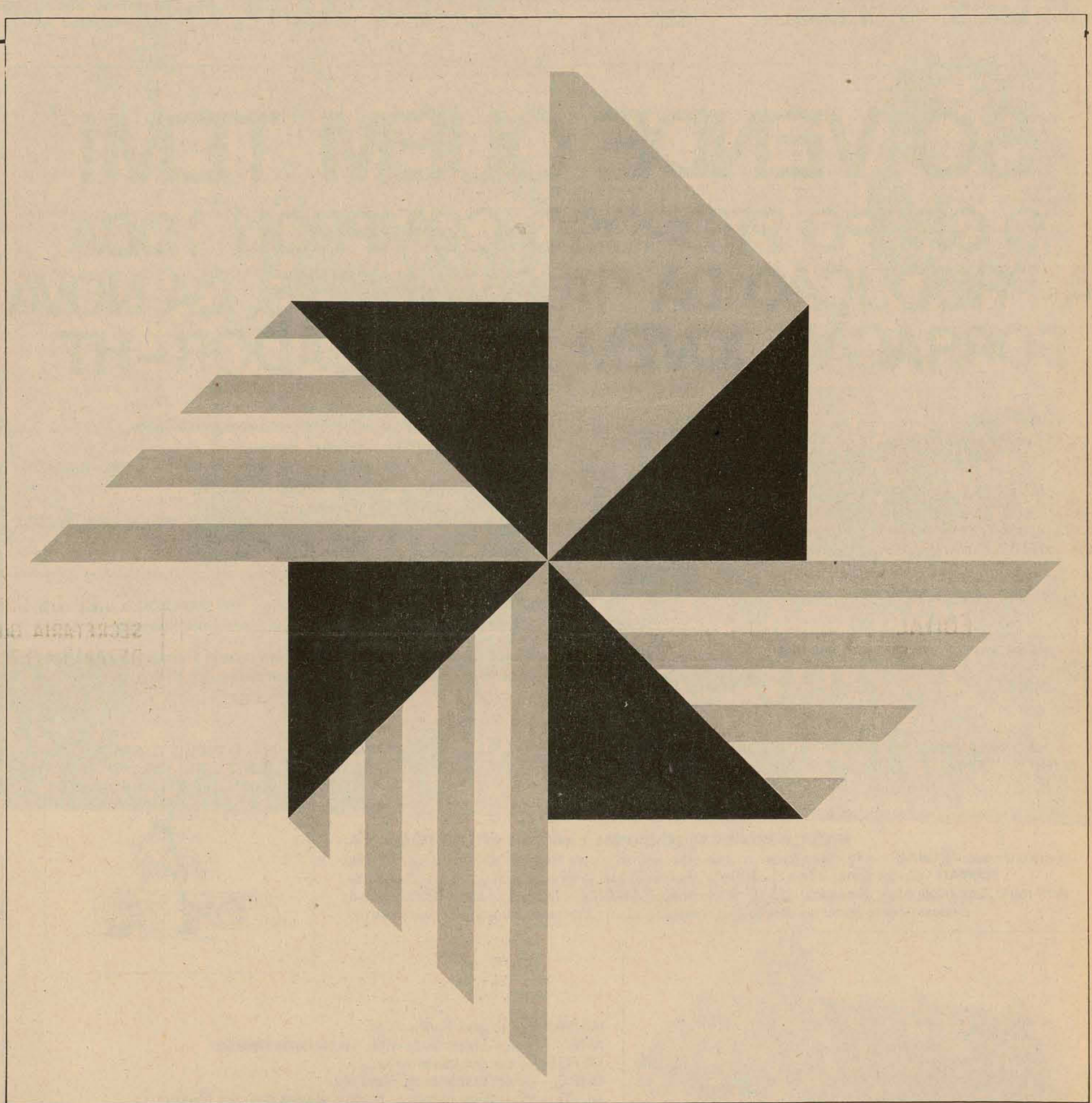

# florianópolis 250 1726/1976

cante conosco a alegria de viver aqui.

florianópolis, 21a 28/3/76

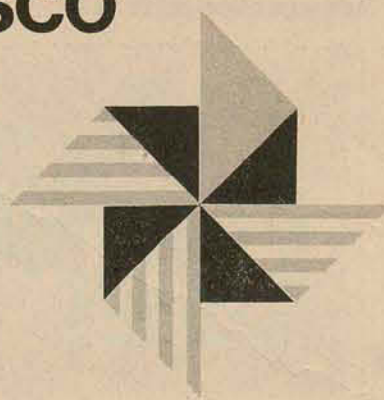

Florianópolis é uma cidade onde vale a pena viver. E é por isso que a Ceisa pede para você participar das comemorações dos 250 anos do município e lança um apelo muito sério.

É preciso que cada um de nós ame, trabalhe e se comprometa com o presente e o futuro de nossa cidade.

Por que além de nós, também nossos filhos têm direito a uma cidade humana, bonita e alegre.

E nada glorifica mais uma geração, nada mostra tanto um dever cumprido, do que saber viver, preservar e construir uma cidade para o bem de todos.

**CEISA** CONSTRUÇÕES E EMPREENDIMENTOS IMOBILIÁRIOS S.A.

**VENHA CONHECER O EDIFÍCIO ITAMARATI NA RUA VIDAL RAMOS, 26. Plantão nolocall até 21:00 h**

Venda com exclusividade da



assessoria imobiliária Ltda. CRECI - 420

AV. RIO BRANCO, 175 - Fones: 22-4550 - 22-5224 e 22-0598



## Campanha da Fraternidade

Há uma verdade ainda muito desconhecida entre os cristãos: não é possível ser discípulo do Mestre vivendo isoladamente a própria fé. É da essência do cristianismo e da Igreja viver coletivamente.

A realidade coletiva para qualquer indivíduo se amplia ao redor em círculos concêntricos a um exigido o outro.

No centro de tudo está a pessoa humana, valor fundamental.

Ao redor dela a família, como o primeiro e mais importante grupo social, que ninguém pode dispensar sem mutilar-se e do qual depende o valor fundamental para o grupo: a vida.

Logo após a família surge o meio em que vivemos: povoado, bairro, sítio, fazenda ou conjunto residencial.

O conjunto destes meios resulta no país, cujas instituições e acontecimento envolvem e con-

dicionam os grupos, as famílias e as pessoas.

Finalmente, em um último círculo, vem o mundo. O mundo em que vivemos que se torna hoje cada vez mais devassado pelas comunicações.

O sentido do mundo era necessariamente mais diluído antigamente. Hoje os homens de todo o globo vivem os problemas de nosso mundo.

Neste conjunto de relações que se abrem à nossa volta perder-nos-emos e nos sentiremos inúteis se não vivermos a consciência da integração.

"Dar e receber" é o eterno jogo. Dar e receber para ser mais e melhor.

Quem se imobiliza não imobiliza o mundo, nem o país, nem o meio, nem a família. Imobiliza-se apenas a si mesmo. Para. Estaciona. E quem estaciona perde o ritmo da vida.

O compromisso fundamental

de todos os cristãos é viver em compromisso total. Nossas capacidades, nosso trabalho, nossas energias e, finalmente, nossa vida devem ser postos a serviço.

Como as relações são vividas por todos intensifica-se a cada dia que passa o compromisso de todos para com todos.

Este engajamento total chega por vezes a constituir-se verdadeiro drama para quem tem consciência de sua responsabilidade.

Apenas o sentimento da solidariedade pode tornar natural a convivência humana.

Compreendendo esta realidade é que a Campanha da Fraternidade insiste neste ano: "Caminhar juntos". Caminhar juntos significa crescer, significa ampliar as formas de influir e de ser influenciado. Caminhar juntos para não estacionar e não perder o ritmo da vida.

Tubarão, 17.03.76.

## Pró

## Música

### Coro do Teatro Carlos Gomes, primeiro espetáculo da Pró Música

Retificando publicações anteriores do programa da Pró-Música para o ano de 1976, comunicamos aos sócios e público em geral, que o 1o. Concerto, dia 24 de

abril, estará a cargo do CO-RO DO TEATRO CARLOS GOMES de Blumenau e de GRUPOS INSTRUMENTAIS, que executarão peças de diversos autores. Eis o



programa: na primeira parte, o conjunto apresenta "Mass for three voices 3vm, com

instrumentos e contínuo" de W. Byrd; Ballet Du Roi (quarteto de flautas), de M. Praetorius; Dansa Bassa (quarteto de flautas), de C. Gervaise; April in my mistress'Face 4 vm, de T. Morley; Cantiga 4 vm (Orfeonização de Liruarizaga), de Alfonso el Sábio; Angelus 3 vm, instrumento e contínuo, de C. Monteverdi. Na 2a. parte, apresenta "Partita no. 2 em sol maior", (cravo e flauta), de G. Ph. Telemann; Salmo 117, 4 vm, cordas e contínuo, de G. Ph. Telemann; Alma Dei Creatoris K.227, 4 vm, cordas e contínuo, de W.A. Mozart;

Santa Maria K.V. 273, de W.A. Mozart; Ave Verum K.V. 618, de W.A. Mozart; Wie Schoen Leuchtet, a 8 vm, instrumentos e contínuo, de M. Praetorius. Atuarão como instrumentistas: Hubert Geier, Leopoldo Kohlbach, Tereza Schnorrenberg, Jorge Preiss, Maria Leonor Macedo, Marília Macedo, Marlita T. Vailati, Melita Bona, Nelly Péricas e Rose A. Praun. O regente será JOSÉ DE ALMEIDA PENALVA, professor de Composição e Música Contemporânea na Escola de Música e Belas Artes do Paraná.

# SÕ VENDE QUEM TEM!

## O GRUPO PEDROSO COMPROU TODA A PRODUÇÃO DA ITA PARA 1976, DA NOVA FORRAÇÃO JOVEM AMBASSADOR-HT

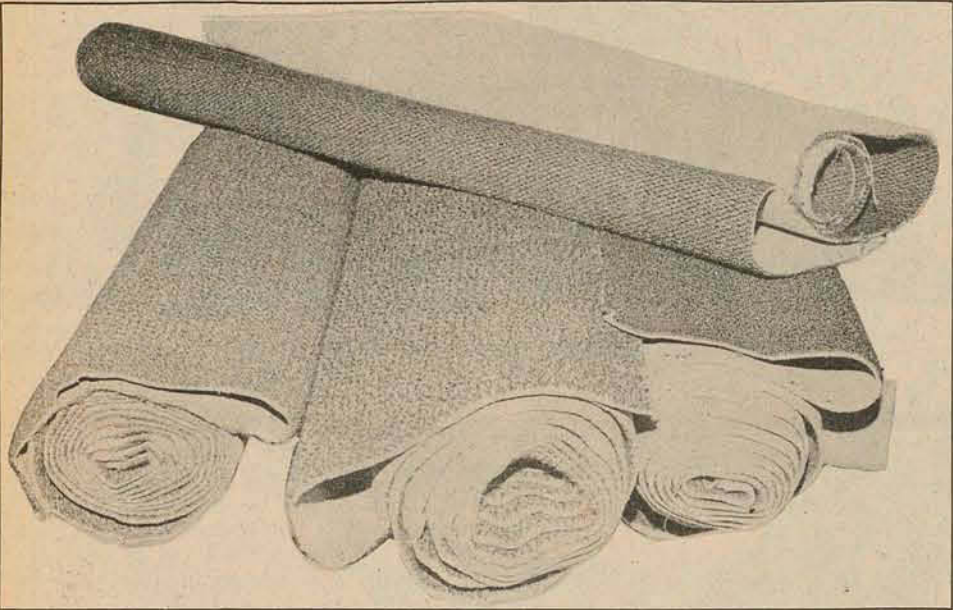

AMBASSADOR-HT é forração para ambientes requintados. Anti-fogo. Anti-estática. Isolante. Neutra. AMBASSADOR-HT é o carpet ideal para hotéis, lojas, cinemas, repartições e locais de trânsito intenso de pessoas.

AMBASSADOR-HT É O CARPET QUE OFERECE MAIOR SEGURANÇA CONTRA INCÊNDIOS. NÃO QUEIMA.

AMBASSADOR-HT é confeccionado com FIO TRINADO - três fios de nylon retorcidos, formando uma nova unidade super resistente.

AMBASSADOR-HT é carpet nobre, em cores modernas, para ambientes de categoria que exigem segurança, durabilidade, conforto e beleza.

NÃO ESQUEÇA! NO BRASIL SÓ PEDROSO TEM A NOVA FORRAÇÃO NOBRE AMBASSADOR-HT, PORQUE O GRUPO PEDROSO COMPROU TODA A PRODUÇÃO DA ITA PARA 1976, AFIM DE ATENDER AOS SEUS CLIENTES DE TODO O PAÍS.

### MAIS UM NOVO E SENSACIONAL LANÇAMENTO PEDROSO-ITA!

O novo e macio HAWAII - a forração jovem, criada especialmente para ambientes sofisticados. O novo HAWAII proporciona classe e distinção nas residências finas e de bom gosto. Anti-alérgico. Anti-môfo, tem tripla base. E macio. Não perde as cores. HAWAII é sofisticado e tão resistente que as pessoas podem andar ou dançar e as crianças podem rolar sobre ele que não deixa marcas.

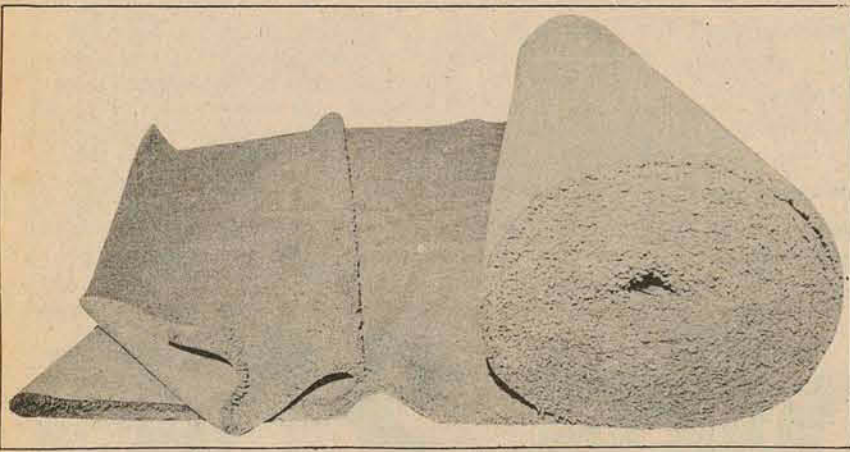

HAWAII tem as mais lindas cores. AREIA - a cor das areias quentes das praias de Waikiki. VERDE - a cor dos mares do sul. OURO - do sol brilhante de Honolulu. ALVO - tão branco quanto as brancas nuvens dos céus havaianos. e ainda BEGE e FERRUGEM. Seus fios são de filamento contínuo, 100% nylon. Por isto, não desfia.

HAWAII - forração nobre, deve ser aplicada onde as pessoas exigem aconchego, luxo e sofisticação. Diga ALOHA OE ao novo carpet HAWAII DA ITA - o mais recente lançamento do GRUPO PEDROSO para os Estados do sul brasileiro.

IMPORTANTE: Preço de lançamento: - de 370,00 por **270,00**

A colocação é gratuita, como brinde Pedroso aos seus clientes de classe.

Festejando o lançamento dos novos produtos Ita - AMBASSADOR-HT e HAWAII, o GRUPO PEDROSO oferece conjuntos estofados da linha colonial nobre, com descontos especiais de 30%.



O GRUPO PEDROSO: o maior conglomerado de empresas especializadas em tapetes, carpetes, forrações e móveis da linha colonial nobre, é formado por estas firmas:

Conjunto em Veludo Brasília. De 5.400,00 por **3.900,00**

E recomenda os carpetes ainda não superados em qualidade e durabilidade: ITA CARPET NYLON - tripla base - de 6 - 10 e 15 milímetros de altura. Na cor de sua preferência. Entrega e colocação em qualquer cidade brasileira.

NOTA: - O GRUPO PEDROSO POSSUI EXCLUSIVIDADE TOTAL DOS TAPETES, CARPETES E FORRAÇÕES DA LINHA ITA PARA OS ESTADOS DO PARANÁ E SANTA CATARINA.



MÓVEIS PEDROSO LTDA. - Móveis, estofados, colchões e tapetes  
Rua Dr. Murici, 339 - Fones 23-6854 e 22-2075 - Curitiba  
TAPETES E DECORAÇÕES PEDROSO LTDA. - Tapetes e forrações  
Rua Dr. Murici, 231 - Fones 23-9822 e 22-4787 - Curitiba  
DECORAÇÕES E REPRESENTAÇÕES J. PEDROSO LTDA. - Decorações  
Rua Dr. Murici, 229 - Fones 23-9822 e 23-9479 - Curitiba  
JOSÉ PEDROSO DE MORAES & CIA. LTDA. - Fábrica de Móveis  
Rua Nilo Pasanha, 2.199 - Fone 22-5317 - Curitiba  
PEDROSO - DISTRIBUIDORA CATARINENSE LTDA. - Móveis, estofados, colchões, tapetes e forrações  
Rua Santos Saraiva, 49 - Estreito - Florianópolis - Fones 44-1389 e 44-2517



MACLAIN FAMILY BAND O grupo MCLAIN FAMILY BAND estará atuando no Brasil de 29 do corrente a 19 de abril, em 15 cidades. Em Florianópolis, o conjunto se apresentará no dia 15 de abril vindouro, às 20h30min, no Teatro Álvaro de Carvalho, numa promoção do Instituto Brasil Estados Unidos com a colaboração do Serviço de Divulgação e Relações Culturais da Embaixada dos Estados Unidos.

A Orquestra de Câmara de Florianópolis, sob a regência de Hélio Teixeira da Rosa, dará um recital na Igreja de Nossa Senhora da Lapa, hoje, com início previsto para as 19h30min. A promoção é da Prefeitura Municipal de Florianópolis, através da Secretaria de Educação e Assistência Social. No domingo anterior, dia 21, a Orquestra se apresentou na Igreja de Canasvieiras, oportunidade em que contou com a presença do Prefeito Esperidião Amin Helou Filho e de seu Secretariado.

CONCERTO em Ribeirão da Ilha

## Horóscopo

Omar Cardoso

ÁRIES - Hoje deverá procurar viver uma data feliz que, em sua vida, possa ser devidamente caracterizada pelo dinamismo e pela decisão. Sua vida sentimental contribuirá positivamente. TOURO - Não permita que o pessimismo de terceiros possa influenciar sua vida, especialmente no setor das atividades e dos seus contatos com pessoas importantes para o seu progresso moral, espiritual e material. GÊMEOS - Tudo quanto você almejar em seu setor profissional, será viável; lute pelo seu êxito neste sentido. A colaboração que receber de pessoas nascidas em Libra e Aquário será decisiva. Boas notícias em iminência. Câncer - Este não é, certamente, um dia para você arranjar conflitos com terceiros, especialmente se aniversária por volta do dia 10 de julho. As compensações profissionais e financeiras deverão beneficiá-lo.

LEÃO - Faça o devido uso de sua inteligência, e terá enormes compensações pelos esforços que desenvolver neste sentido. Conte com a colaboração e apoio de amigos, que tudo sairá bem. Dia feliz para as viagens e estudos. VIRGEM - Novas possibilidades de êxito profissional deverão surgir neste dia. O dia astral tende a favorecer imensamente o seu sign, tanto no amor, como no plano social e profissional. Seja determinado. LIBRA - Este será um dia imensamente promissor a você, exceto para as decisões precipitadas. Evite julgar impensadamente as pessoas, especialmente os de Áries, que é um signo de pessoas francas. Procure divertir-se. ESCORPIÃO - Todas as idéias que tiver haverão de conduzi-lo a conclusões acertadas; todas as decisões bem pensadas o levarão, por outro lado, a consideráveis resultados no setor de atividades. Espere um dia feliz. SAGITÁRIO - Acredite mais no poder de sua mente e nas decisões que tomar. A colaboração que lhe vier de terceiros lhe trará positivos resultados. Conte com as boas influências do dia para os esportes, as diversões e o romance. CAPRICÓRNIO - Tenha em mente que a disposição de vencer todo e qualquer obstáculo apenas lhe fará bem. Trabalhe com determinação e otimismo conte com a colaboração de terceiros, especialmente de nativos de Touro e Virgem.

AQUÁRIO - Você de Aquário deverá viver um dia muito feliz nesta data, especialmente para tomar decisões e fazer novas amizades. Notícias interessantes e imprevistas em perspectiva. Conte com a experiência dos mais velhos. PEIXES - A fase atual é a melhor para o seu progresso material. Promoções, prêmios e proteção de gente importante podem ser esperados. Conte com a colaboração ou referência favorável de alguém do sexo oposto.



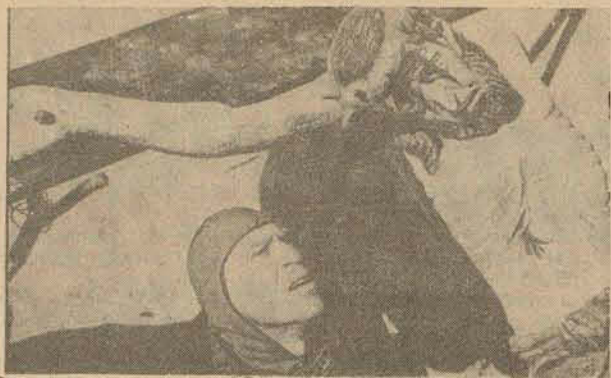

### O sétimo selo

Considerado como um dos filmes mais importantes de Ingmar Bergman, "O Sétimo Selo" foi feito em 1956 e ganhou o prêmio especial em Cannes no ano de 1957. Além disso, foi o vencedor do prêmio Internacional da Academia Francesa em 58 e o Estandarte de Ouro do Festival do Filme Religioso de Valadolid, Espanha, em 1960.

O filme mostra um grupo de pessoas, representando a humanidade, atravessando a Suécia da Idade Média, atormentada pelo fanatismo e pela violência religiosa. Nesse tétrico cenário, um cavaleiro (Max Von Sydow) disputa uma partida de xadrez, com a Morte (Bengt Ekerot) em troca de um adiamento de sua morte. No grupo, encontra-se um casal de atores e seu filho, os únicos sobreviventes da trágica trajetória.

# CLOSE



Haveria a possibilidade de eles aparecerem novamente juntos? Os grandes jornais do mundo insistem que sim e frequentemente mencionam que inclusive o espetáculo do retorno já tem data marcada.

Mas, depois de ler todas as especulações em torno do regresso dos quatro, a gente começa a ponderar sobre a afirmação do jornalista curitibano Jorge Luiz Nogueira: "Os Beatles vão voltar? Impossível, pois eles nem sequer se foram".

### Eles & Elas

Linda Gay, a Filô de "Canção Para Izabel", está se aposentando. Além de seu papel na novela, Linda vive a "sogra" do casal errado em "Senhores & Senhores".

Célia Helena, que atua em "Canção Para Izabel", está recebendo muitos elogios pelo seu desempenho no filme "O Predileto", que ganhou vários prêmios no Festival de Gramado.

Paulo Figueiredo e Ivete Bonfá farão cinema. Ele, desempenhando no roteiro e direção. Ela, no papel principal.

Carlos Koppa, depois de longa ausência da tv, vive na novela Xequê Mate o personagem Matias, um ex-boxeador fracassado, motorista de uma família milionária.

--x--

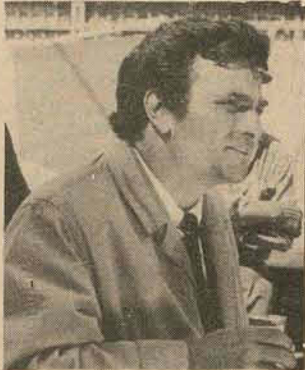

Peter Falk é Columbo, na série Os Detetives, que você assiste, todas as segundas feiras, 22 horas, na TV Cultura.

Edney Giovanazzi viverá Rodolfo Bastos, o banqueiro da novela "Xequê Mate".



Rodolfo Mayer e Lélia Arahmo, que desempenham dois excelentes papéis na novela "Um Dia, o Amor", que você assiste amanhã, às 19 horas, na TV Cultura.

Hoje, às dezoito horas, na TV Cultura, Inter x Cruzeiro.

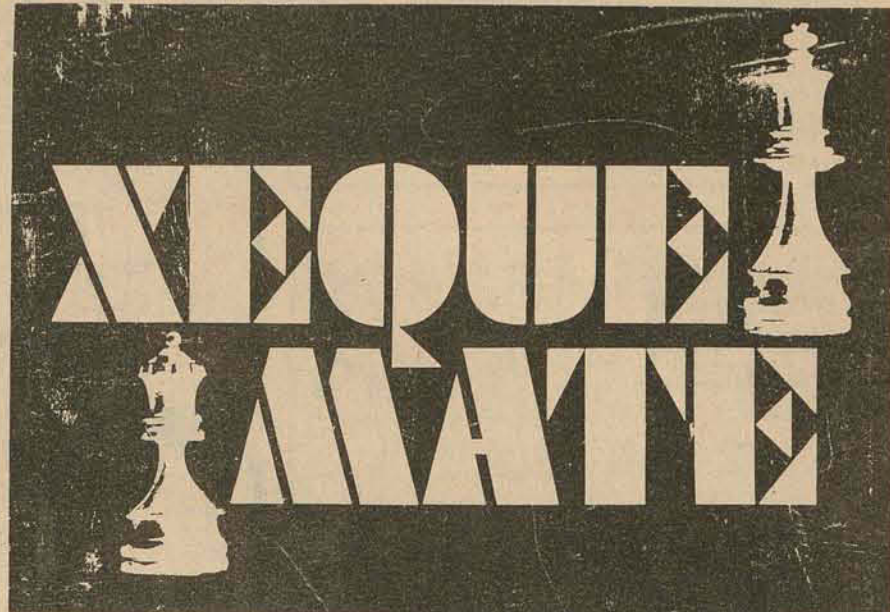

Uma novela que vai mostrar até que ponto um homem pode jogar com seu próprio destino.

Maria Isabel de Lizandra é Lúcia Lemos em Xequê Mate, que estreia nesta segunda-feira na TV Cultura. A atriz informa que este trabalho é muito bonito: "Há muito tempo eu não fazia uma heroína tão calma".



Lolita Rodrigues e Celso Pamplona. O encontro aconteceu no verão passado, em Camboriú.

Novo ano...  
nova vida  
em seus  
negócios:

linha 9300  
Nova, inteiramente  
modulável. Conheça de perto  
sua extraordinária  
versatilidade.

Comemorando o lançamento  
da sua linha modulável de  
móveis para escritórios,  
MÓVEIS CIMO oferece preços  
e condições excepcionais  
para você dar nova vida  
aos seus negócios.

linha 9600  
Sóbria,  
elegante,  
moderna.

Dê ao seu escritório o ambiente  
ideal para a realização dos melhores  
negócios - o ambiente CIMO, é claro.

Estantes em várias concepções  
complementam o conforto e a elegância  
do seu ambiente de trabalho.

**TUDO SEM ENTRADA!**

V. tem 60 dias para  
começar a pagar.

Planos diversos à sua escolha,  
até 24 meses.



mod. 9280

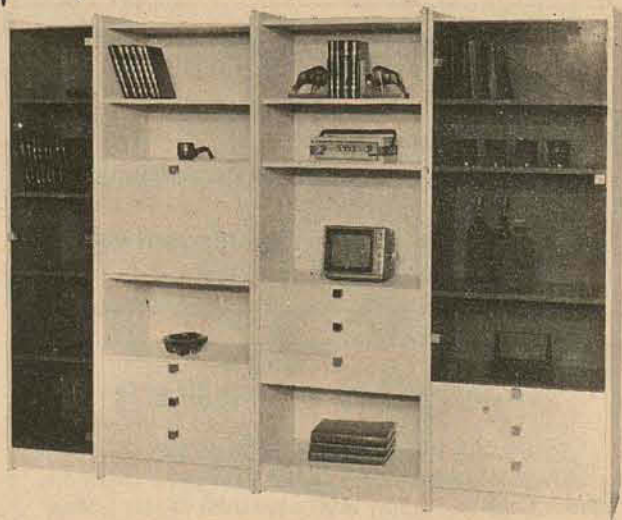

mod. 9210

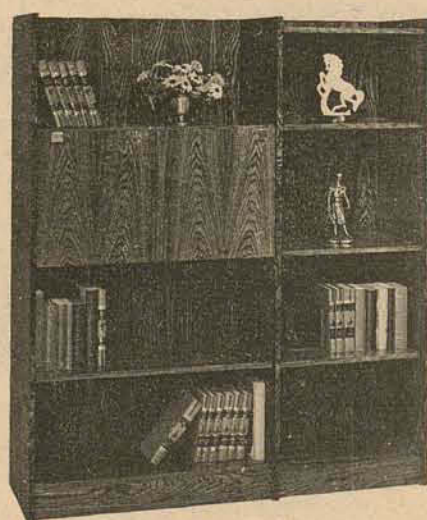

mod. 9221

**MÓVEIS CIMO**  
Rua Jerônimo Coelho, 5 - Florianópolis



### GATÃO AUTOMOVEIS

Francisco Tolentino, 13 - TELEFONE 22-2980

BRASILIA BEGE ALABASTRO	OK
BRASILIA AZUL	1973
VOLKS 1.300 AZUL	1974
VOLKS 1.300 BRANCO LOTUS	1973

COMPRAMOS SEU CARRO À VISTA.

**Amauri** REVENDEDOR AUTORIZADO

PEÇAS E VEÍCULOS LTDA.



ESTOQUE DE VEÍCULOS

PASSAT LS - Azul Danúbio	1975
1.300 - Laranja Outono	1975
BRASILIA - Marron Caravelle	1974
1.300 - Bege Alabastro	1974
VARIANT - Ocre Marajó	1973
1.500 - Azul Caicara	1973
1.300 - Branco Lotus	1973
1.500 - Verde Guarujá	1972
1.500 - Azul Diamante	1971
1.300 - Amarelo Manga	1971
1.300 - Verde Caribe	1968
1.200 - Bege Nilo	1967

QUALIDADE E ECONOMIA, TRANQUILIDADE COM A GARANTIA DE - AMAURI PEÇAS E VEÍCULOS LTDA - "FONE: 44-05-22"

POSSUIMOS TODA A LINHA VW 1976 EM EXPOSIÇÃO. VEÍCULOS USADOS DE QUALQUER MARCA. RUA: GAL. GASPAR DUTRA, 90 - ESTREITO FONE: 4-05-22

### DIPRONAL

DPTO. DE VENDA DE VEÍCULOS USADOS

MODELO	COR	ANO
1o.) Corcel luxo - Branco		1974
2o.) Corcel standard - Laranja		1974
3o.) Corcel GT - Marron		1973
4o.) Corcel standard - Branco		1972
5o.) Corcel standard - Amarelo		1972
6o.) Maverick luxo - Azul c/vinil		1974
7o.) Maverick luxo - Amarelo ar condic.		1974
8o.) Maverick luxo - Prata metal.		1974
9o.) Maverick GT - Branco/preto		1973
10o.) Opala sedan 4 cil. - Marron		1971
11o.) Opala sedan 4 cil. - Azul		1970
12o.) Opala coupê 4 cil. - Vermelho		1973
13o.) Volks-TL - Branco		1972
14o.) Dodge GL - Branco		1974
15o.) Dodge SE - Amarelo		1972

DIPRONAL, paga melhor pelo seu veículo.

Rua Felipe Schmidt, 60  
Fones: 22-3321 e 22-2197

### C. RAMOS S.A.



O mais antigo revendedor autorizado Volkswagen de Florianópolis, lhe dá a certeza da melhor compra e a tranquilidade da melhor assistência técnica.  
PABX: 44,26-11 - 44,24-01 - 44,22-01 - 44,20-01

C. RAMOS S.A. ENTENDE DE VOLKSWAGEN  
"MANTEMOS EM ESTOQUE TODA LINHA DE VOLKSWAGEN OK"

VEÍCULOS USADOS

TIPO:	COR:	ANO:
1300	VERDE	1970
1300	BRANCO LOTUS	1970
1500	BRANCO LOTUS	1971
1500	OCRE MARAJÓ	1973
VARIANT	AZUL DIAMANTE	1971
VARIANT	AZUL CAICARA	1974
TL	VERDE	1973
TL	BRANCO LOTUS	1970

Dispomos de motores 1300, 1500 e 1600 novos ou reconicionados à base de troca

### BEIRA MAR

COMERCIAL BEIRA MAR VEÍCULOS E REPRESENTAÇÕES LTDA.

Av. Rubens de Arruda Ramos, (Beira Mar Norte), 210  
FONE - 22-5757

Maverick 4 cilindros Marron Madeira	1976
Belina Amarela	1973
Corcel Cupê Luxo Azul Colonial	1973
Corcel Cupê STD branco	1970
Opala Cupê Marron Metálico	1972
Opala Cupê Amarelo	1973
Volkswagen TL Bege Alabastro	1974
Volkswagen 1300 Ocre Marajó	1973
Volkswagen 1300 Vermelho	1969
Volkswagen 1300 Bege Claro	1969
Volkswagen 1600 4 portas Branco	1969
Oferta - Galaxie - 7.000,00	1967
Brasília Castanho Metálico	1973

### JENDIROBA

AUTOMÓVEIS LTDA.

R. Sandanha Marinho Esq. de João Pinto  
FONES: 22-0192 - 22-1392 - 22-2952

CHEVROLET OPALA CUPÊ VÁRIAS CORES	OK
CHEVROLET CHEVETTE VÁRIAS CORES	OK
CHEVROLET PICK-UP	OK
CHEVROLET CARAVAN VÁRIAS CORES	OK
OPALA QUATRO PORTAS	1973
OPALA CUPÊ	1972
CHEVETTE	1974
GALAXIE	1968
BRASILIA	1976

LANCHA FIBRA DE VIDRO, TURBINA, TIPO GAIVOTA  
RUA: ALMIRANTE LAMEGO 170 e RUA SALDANHA MARINHO ESQ. JOÃO PINTO e TIRADENTES - FONES 22-0192 - 22-1392 - 22-2952

### florisa

Uma Empresa integrante do Grupo Sulbrasileiro  
DISPONÍVEL TODA LINHA

19  76

VENHA CONHECER NOSSOS SISTEMAS DE FINANCIAMENTOS  
Santos Saraiva, 554 - Estreito  
440611 440201  
440001 440401

Florianópolis Veículos S.A.

### USADOS E REVISADOS

Galaxie	70 e 71
Galaxie - LTD - automático	1973
Corcel - GT	72 e 3
Corcel - Sedan Luxo	1969
Volkswagen 1500	1972
Passat	1975
Opala coupe	73 e 74
Caminhão F-600 - Diesel OK - pronta entrega	

OFERTA DA SEMANA  
CAMINHÃO - F-750, C/TRUCK - 1972 - Cr\$ 40 mil.

### DR. CELSO NICODEMUS LOPES

**Clínica do aparelho digestivo**  
Moderno instrumental de endoscopia  
Gastroenterologia e proctologia - estômago - fígado - vesícula - intestino grosso - intestino delgado. Diarréias crônicas - obstipação intestinal - tumores do aparelho digestivo - tratamento de hemorroidas sem cirurgia - endoscopia do estômago (gastro-câmera) - endoscopia do intestino grosso, do reto e do ânus.  
Check-up do aparelho digestivo.  
Atende às terças e quintas-feiras - Edifício Fleming - Av. Othon Gama D'Éca, 153 - Tel.: 22-4252

### TOMAZ

Armários Embutidos, cozinhas americanas e com TOMAZ. Rua São João Batista no. 60 - fone 22-5888.

### VENDO

Ford Corcel cupê 71, equipado, com semi-eixo de rolamento. Tratar com fone 44-1813.

### VENDE-SE

Corcel 76 OK, cor azul turquesa. Tratar c/Nelson pelo fone 22-38-55.

### REPRESENTANTES AUTÔNOMOS

Empresa de âmbito nacional oferece representação para a Capital e Estado de Santa Catarina para venda de seus produtos: sacos promocionais, folhinhas, calendários e chaveiros. Pagamos ótimas comissões. Dirigir-se pessoalmente ou mandar correspondência para rua Secundino Peixoto, esquina Fúlvio Aducci - no Estreito - Edifício Angela - Conjunto 302.

### Auto Viação São Cristóvão S/A.

FLORIANÓPOLIS - ESTAÇÃO RODOVIÁRIA  
FONES: 22-5003 - 22-1468  
ESTREITO - RUA SANTOS SARAIVA, 300 - FONE: 44-1768  
HORÁRIOS  
P/LAGUNA - Às 5,15 - 7,00 - 19,00 - 21,00  
P/TUBARÃO - CRICIÚMA e ARARANGUÁ - Às 5,15 - 7,00 - 9,00 - 11,00 - 13,30 - 16,00 - 19,00 - 21,00  
PORTO ALEGRE - 5,15 - 7,00 - 19,00 e 21,00 horas  
PORTO ALEGRE - 23,15 - DIRETO S/ESCALA  
PORTO ALEGRE - 22,45 - CARRO LEITO

### DOCUMENTOS ROUBADOS

Declaro para os devidos fins que foram roubados vários documentos pertencentes a mim, Flávio Galluf Pederneras e à minha mulher Lillian Hulse Pederneras, os quais ficam sem validade a partir desta data, a fim de evitar que terceiros venham a fazer uso indevido dos mesmos. Os documentos roubados foram os seguintes: três carnês de pagamento da Besc Financeira; dois blocos de cheques, sendo um do Banco do Estado de Santa Catarina e outro da Caixa Econômica Estadual; dois cheques preenchidos no valor de Cr\$ 350,00, emitidos contra o Besc; Carteira de motorista expedida pelo Detran de Santa Catarina; duas carteiras de identidade expedidas pelo IML de Santa Catarina; um título de eleitor; um certificado de reservista; um cartão Passaport; um cartão do Touring Clube do Brasil; vários recibos de diversas pessoas e entidades; um certificado de propriedade de um trailer, juntamente com o bilhete de seguro e a guia da TRU, pertencente a Plínio Davi de Nes Filho; e várias apólices de seguro de vida.  
Florianópolis, 26 de Março de 1976  
Flávio Galluf Pederneras.

### CERTIFICADO EXTRAVIADO

Foi extraviado o Certificado de Propriedade do veículo marca Volkswagen, ano 1976, placas PJ-1180, motor no. MT-BR. 064893, chassis BT-061.257, pertencente ao sr. Cesário Hernandez Sanches.

### DOCUMENTOS PERDIDOS

Foram perdidos os seguintes documentos: certificado de propriedade do veículo marca Chevrolet, ano 62, placa VF-0384 e demais documentos pertencentes ao Sr. Sergio Rufino do Rio Grande do Sul.

### DOCUMENTOS EXTRAVIADOS

Foram extraviados os seguintes documentos: carteira de habilitação - categoria amador, e o certificado de propriedade do veículo marca Volkswagen, ano 74, cor azul caicara, placa AA-3984, TRU no. 538935, pertencente a Sra. Ivone Christoval.

### BARBADA

Apto. Ed. Medeiros Filho, com 161m2, de frente. 550 mil, condições a combinar. Tratar: com Pini fone - 44-0829 - Creci 92

### Vende-se Casa no Centro

Grande, bem conservada, c/4 quartos e demais dependências - Preço de ocasião - motivo viagem - Tratar rua Hermann Blumenau, 56-

### VENDE-SE CASA PARA COMÉRCIO OU RESIDÊNCIA

Casa de 2 andares, medindo o terreno 375m2, com área construída de 242m2. Tratar: rua Abel Capela, 990, atrás da Chevrolet - Coqueiros.

### VENDE-SE CASA

Na rua Belarmino Correa No. 20 com 3 quartos, Suite de casal, sala de estar e jantar, copa, cozinha, banheiro social, área de serviço, garagem, churrasqueira, toda de sinteco e uma sala acapetada. Tratar à rua General Bittencourt, 165.

### BARBADA

Terreno - No loteamento Itaguçu, com excelente vista panorâmica, seco e bem localizado. Cr\$ 90.000,00.  
Casa - Com 3 quartos, sala estar e jantar, copa e cozinha, banheiro social, suite de casal, lavanderia, churrasqueira circulação, área de serviço interna, dep. de empregada e garagem, nova, desocupada, toda acapetada, acabamento de luxo, por apenas Cr\$ 380.000,00 com 25.000,00 no ato do contrato e saldo financiado.  
Casa de alvenaria com 3 quartos, sala, copa, cozinha, banheiro social, circulação e garagem. Zona privilegiada, por apenas Cr\$ 230.000,00. Com Cr\$ 30.000,00 no ato - transfere Cr\$ 200.000,00 pela CEE. Informações Vifa Empreendimentos Imobiliários Ltda. Rua Tenente Silveira, 21 - sala 102 - fone 22-1660 - CRECI 37

### VENDE-SE

Área de terra de 126x100m, c/rio e cachoeira, mata fechada, a 4 km. do trevo de Barreiros, 100 mil facilitados.  
Terreno frente estrada geral Ponta das Canas com 32x280m. 190 mil a 60m. da praia.  
Terreno na Max Schranz, esq. c/Portela 27x50m. Tratar: com Pini - fone 440829 - creci 92.

### "VENDA DE SALVADOS"

Vende-se pelo melhor preço os salvados de uma Kombi VW - 1973. Ver e tratar na firma Amauri Peças e Veículos Ltda., à rua Gal. Gaspar Dutra, no. 90 - ESTREITO, FLORIANÓPOLIS - SC.  
Ofertas em envelope fechado para a Cia. Internacional de Seguros, Caixa Postal, no. 1.208 - Blumenau - SC, até o dia 5.4.76.

### MÓVEIS PARA ESCRITÓRIO

Vende-se mesas, cadeiras, conjuntos estofados, geladeira, fogão, ar condicionado, telefones, interfones, máquinas de escrever e de calcular elétricas ou mecânicas, cofre, etc.  
Tudo pela metade do preço de mercado  
Tratar à rua Felipe Schmidt, 58, sala 101 - Ed. Comasa - Tel: 22-4174

### TELEFONES

VENDE-SE 2 telefones comerciais, já instalados, no centro TRATAR pelo fone 22-4174.

### CORCEL CUPÊ 70

Vende-se em ótimo estado. Tratar com Paulo à rua Irmão Joaquim, 24 - Centro (perto do Tiro Alemão)

### EMPREGOS

EMPRESA IMOBILIÁRIA ADMITE 3 (TRÊS) EMPREGADOS PARA FUNÇÕES DIVERSAS SALÁRIO BASE Cr\$ 1.500,00 - TRATAR À RUA JOSÉ CÂNDIDO DA SILVA No.721, - ESTREITO, COM O SR. LUCAS, NO HORÁRIO COMERCIAL.

### PRECISA-SE

Um tipógrafo com experiência  
Um impressor com experiência  
Um elemento com prática em acabamento para chefia deste setor.  
Tratar: Gráfica Natal - Rua Joaquim Carneiro, 55 - Capoeiras - Florianópolis.

### Aos apreciadores de antiguidades:

VENDE-SE PELA MELHOR OFERTA: Móveis raríssimos com cristal lapidado e mármore rajado. Urgente. Tratar hoje e amanhã na rua Gaspar Neves, 131 - São José - próximo à praça.

### "MOCABEL"

Administradora e Corretora de Imóveis Ltda.  
CRECI No. 300 - FONE 22-1835

### "ALUGA-SE"

Um apto no Ed. Dias Velho com 3 qtos, sala, cozinha, dep. de empregada, área de serviço, totalmente acapetado, c/telefone e todo cortinado.  
Uma casa em Barreiros com 2 pavimentos com 5 qtos., sala, cozinha, living, dep. de empregada, área de serviço e garagem c/telefone...  
Um apto no Ed. Fayol na Av. Mauro Ramos com 3 qtos, sala, copa, cozinha, qto de banho dep. de empregada área de serviço e garagem.  
Uma sala no Ed. Dias Velho Bo. andar com 48m2 e inst. sanitária, com telefone  
Duas Salas no Centro Executivo Miguel Daux. com 115,00m2 e com Telefone totalmente mobiliadas.

### "VENDE-SE"

Um terreno com 16.000 m2 na Rua Custódio Ferminio Vieira em Saco dos Limões.  
Um terreno no Loteamento Cidade Universitária. com 497,55m2.  
Um apto no Ed. Dias Velho no. 1405 c/2 qtos, sala, copa, cozinha, qto de banho, dep. empregada e área de serviços - totalmente acapetado.  
Três lotes no loteamento Santo Antonio em Barreiros medindo 12,00 x 30 cada um.  
Um Terreno na Lagoa da Conceição medindo 10,25,00m2 perto do Posto.

### ADERES ASSESSORIA, REPRESENTAÇÕES E SERVIÇOS GERAIS LTDA

- Declaração de Imposto de Renda
- Pessoa Física
- Pessoa Jurídica
- Agenciamento à empresas do interior
- Documentação para Financiamento SFH
- Emplacamentos, Passaportes, etc.
- Serviço de Datilografia
- Cópias Xerográficas
- Registro de Pessoa Jurídica na JUCESC, DNER, INPS, Secretaria da Fazenda, Conselhos Regionais, etc.
- Cadastro Rural, pagamento de Impostos e quaisquer assuntos referentes ao INCRA.
- Recolhimentos de Taxas, Impostos, etc.
- Pesquisas de campo, levantamentos, etc.
- Prestação de Serviços em Geral

Rua Felipe Schmidt, 27 - Sobrelaja, Conj. 13 - C.P. 1179 - Fone 22-5911 - Florianópolis - Santa Catarina

### VENDE-SE OU ALUGA-SE

Telefone comercial instalado na Ilha. Preço: à vista Cr\$ 16.000,00. Tratar: com Marlene - horário comercial - fone 44-0488.

### CHAVES

Em 5 minutos



RUA FRANCISCO TOLENTINO, 48 - CENTRO  
CONFECIONA-SE QUALQUER TIPO DE CHAVE

### ADERES - Assessoria, Representações e Serviços Gerais Ltda.

XEROX  
UTILIZE NOSSO SERVIÇO  
Rua Felipe Schmidt, 27 sobrelaja 13, Ed. Dias Velho - Fone 22-5911 - Florianópolis - Santa Catarina

### PRECISA-SE

Lavanderia Paulista, precisa de passadeiras, prensistas, motorista e rapazes para apanhar roupas. Tratar: a partir de 2a. feira com Marlene - rua Fúlvio Aducci, 748 - horário comercial.

### - DESPACHANTE SONAGLIO - HERMINIO SONAGLIO & CIA. LTDA.

R. CEL. PEDRO DEMORO, 2157 - ESTREITO

AO LADO DO DETRAN

encaminhamos carteira de motorista, identidade, regs. do DNER, imposto sindical, atestados, certidões, fotocópias, fotografias, seguros total, incêndio e obrigatório, plastificações, instruções teóricas, EMPLACAMENTOS, etc. Fone: 44-2870

### RÁDIO DIFUSORA

1962 1975  
13 ANOS DE POPULARIDADE E BONS SERVIÇOS CRICIÚMA-SC.



### MÓVEIS SILVA - IND. & COM.

Rua Gal. Gaspar Dutra, 650 - Estreito - Florianópolis-SC

Tudo em móveis A PREÇO DE FÁBRICA

FONES: Indústria: 44-0080 - Loja: 44-0099 - Escritório: 44-2909





# CONSULTA

## MÉDICOS

**DRA. LÉA SCHMIDT DA NOVA**  
Ginecologia - Obstetrícia  
**DR. ANTÔNIO CARLOS DA NOVA**  
Otorrinolaringologia - Doenças do labirinto.  
**DR. LEONARDO LOPES VALDIVIA**  
Otorrinolaringologia - Cirurgia de surdez  
Atendem diariamente no Ed. Fleming -  
Av. Othon Gama D'Eça, 153 - Tel. 22-1523

**DR. PAULO MOTTA (CRM SC 579)**  
**DR. OSVALDO VIEIRA (CRM SC 580)**  
Clínica e cirurgia do aparelho gênito-urinário  
Av. Othon Gama D'Eça, 153 - Ed. Fleming - conj.  
31 - Tel: 22-4252 - 3o. andar

**DR. CELSO NICODEMUS LOPES**  
Clínica do aparelho digestivo com moderno instrumental  
de endoscopia.  
Gastroenterologia e proctologia - tumores do aparelho  
digestivo - tratamento de hemorróidas sem cirurgia - en-  
doscopia do estômago, intestino, reto e ânus.  
Check-up do aparelho digestivo.  
Atende às terças e quintas-feiras -  
Av. Othon Gama D'Eça, 153 - Tel. 22-4252

**DR. RÔMULO COUTINHO DE AZEVEDO**  
**CLÍNICA MÉDICA**  
(CRMSC-1391)  
Av. Othon Gama D'Eça, 153 sala 51  
Tel. - 22-2508 (Consultório)  
Tel. - 22-2316 (Residência)

### Dr. Oswaldo Kersten

Professor Livre Docente da UFSC  
Especialista em cirurgia geral e proctologia pela AMB e  
SBP  
Clínica e cirurgia do aparelho digestivo - proctologia  
Cons. Rua Tiradentes, 26 (16 às 18 horas) Tel.: 22-2131  
Res. Rua Almirante Alvim no. 28 - Fone: 22-6861

### Dr. Walmor Zomer Garcia

CRM 3 - CPF 01948089  
Professor assistente da Cadeira Ginecologia  
e Obstetrícia da U.F.S.C.  
DOENÇAS DE SENHORAS - PARTOS - OPERAÇÕES  
Consultório: Rua Nunes Machado, 14 - 6o. andar S/65 e  
66 (Edifício Tiradentes) - tel.: 22-3035. Residência:  
Rua General Bittencourt, 101 - tel.: 22-2693.

### DR. EDIVAN JAEGER

Clínica Geral - Edifício Fleming.  
Diariamente - Av. Othon Gama D'Eça, 153, - 6o. andar -  
fone 22-1523.

### DR. A. SANTAELLA

Psiquiatria - Problemática Psíquica -  
Psicoterapia  
Consultas  
a partir das 16 horas  
Ed. Fleming - Av. Othon Gama D'Eça, 153  
Tel.: 22-1633

### DR. ANÍSIO LUDWIG (CRM-477)

Clínica Pediátrica  
Horário: 2a., 3a., 4a., 5a. e 6a., feiras -  
16 às 19 horas.  
Atende com hora marcada  
Ed. Fleming - Av. Othon Gama D'Eça, 153 -  
3o. andar - Fone: 22-6057

## DENTISTAS

### DR. CLÓVIS JOSÉ PRUDÊNCIO

Cirurgião Dentista  
(CROSC-315)  
Especialista em prótese e reabilitação oral  
Consultório Galeria Comasa - 9o. andar - Conj. 904  
- Tel.: 22-6736  
Atende das 8 às 12 e das 14 às 19 horas

## ADVOGADOS

### DR. DANTE H. F. DE PATTA

**ADVOGADO**  
(OABSC-121)  
Ed. Florêncio Costa - 3o. andar conj. 301/02/03  
Rua Felipe Schmidt no. 58/62 - Florianópolis - SC  
Tel. 22-6070

### Paulo Ricardo Leite Stodieck

**ADVOGADO**  
Causa cíveis e trabalhistas  
Rua Felipe Schmidt, 85/504 - Fone: 22-0083  
Diariamente das 8 às 11 e das 19 às 20 horas  
Florianópolis  
OAB/SC 2147 - CPF 145349409

### JOÃO ZANOTTO FILHO

Advogado  
Rua Felipe Schmidt, 18 - sobrado  
Diariamente das 14 às 17 horas  
Fone: 22-8868

## ENGENHEIROS

### Ronaldo Coutinho de Azevedo

ENGENHEIRO CIVIL  
Projetos estruturais e assessoria  
Estruturas em aço, madeira e concreto armado  
Escritório: Rua Felipe Schmidt, 58  
(COMASA) sala 1106  
Fone 22-1826

## COMÉRCIO

**bruneti** loja 1 - Rua Felipe Schmidt, 36  
Florianópolis  
**discos** loja 2 - Tenente Silveira, 15  
Florianópolis  
loja 3 - Rua XV de Novembro, 838 - Blumenau  
O CENTRO DO SUCESSO



Tratamento Científico dos Pés  
Revendedor autorizado Dr. Scholl  
Serviço de pedicure especializado.

Venda de produtos ortopédicos: bota, palmilha, meias  
elásticas.  
Atende diariamente das 8 às 12 e das 14 às 18 horas.  
Rua Felipe Schmidt, 27 - Ed. Dias Velho - Galeria -  
loja 4 - Tel. 22-2101

## TUDO EM PRESENTES

Artigos nacionais e estrangeiros  
**GEOVANY NOVIDADES**  
Rua Santos Saraiva, 372 - Estreito  
**JULIO NOVIDADES**  
Rua Anita Garibaldi, 31 - Centro

**FELIPE Sport** LTDA. ARTIGOS ESPORTIVOS  
Fone 22-5835  
Rua Felipe Schmidt, 58 - Florianópolis - S.C.

### CASA LILIA

de N. Almeida & Cia Ltda  
Artigos para cabeleireiros - Produtos de beleza  
Rua Tenente Silveira, 15 - TEL.: 22 - 0302  
Florianópolis - SC

## CLÍNICA VETERINÁRIA LOVELY DOG

Dr. Jairo Hélio de Souza - CRMV-2-no. 0256  
Especializado em pequenos animais - Cirurgia - Vacinações -  
Toilettes - Internamento e Pensão para Cães e Gatos  
Clínica e Residência  
Rua Aracy Vaz Vallado, 46 - ESTREITO - Tel. 44-0145  
Atendimento  
Diariamente das 8 às 22 horas - exceto 4as. à noite e 2as. pela manhã

## ESTÉTICA

Indústria de Embutidos Ltda  
Armários embutidos, cozinhas em fôrmica  
Instalações Comerciais, etc.  
PEÇA ORÇAMENTO SEM COMPROMISSO  
Rua. Max Schramm, 976 - Cx Postal 843  
Estreito - FLORIANÓPOLIS SC.  
Fone: 44-1514

### Portas Trabalhadas?

Armários e esquadrias coloniais?  
**BORGES & FILHOS LTDA.**  
A arte e o bom gosto decorando sua casa  
BR-101 ao lado da Igreja Velha em Barreiros

## CASA DO FOGÃO

Peças e Acessórios  
Mini-fogão - lãmpes e fogareiros para camping - mate-  
rial elétrico e hidráulico - tintas e ferragens em geral -  
Rua Álvaro de Carvalho, 27 - Centro  
Rua Fúvio Aducci, 1.296 - Estreito

## AMÉRICO GONZALEZ

Representante de SARAIVA S/A - Livreros Editores  
Livros didáticos e jurídicos  
Rua Heitor Blum, 141 - Estreito - Florianópolis  
Fone: 44-2644

## SAVAS APOSTOLO PITSICA

CLÍNICA DE SENHORAS  
ED. CEISA 404/05 - FELIPE SCHMIDT  
Tel. 22.4838 - horário das 14 às 20 horas.

## RESTAURANTES

**Mamolo's** Restaurante e Buffet  
Ar condicionado - estacionamento - música ambiente  
Banquetes - recepções - cock-tails  
Atendemos todo o Estado  
Rua Felipe Schmidt, 71 - Tel.: 22-4351  
Florianópolis - SC

### Braseiro

Restaurante e Churrascaria  
Ar condicionado - música ambiente  
Especialidade em frutos do mar  
Rua Trajano, 27 - Tel.: 22-1760  
Florianópolis - SC

## HOTÉIS

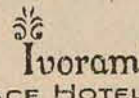

### PALACE HOTEL

Apartamentos, suítes, música ambiente, geladeira, ar con-  
dicionado, telefone e TV. Não cobra taxa de serviço. Fones:  
22-5734, 22-5845, 22-5178.  
Av. Hercílio Luz, 66 - Florianópolis - Santa Catarina

## CABELEIREIROS



CABELEIREIRO Ltda.  
Internacional Coiffure d'Art

JULIO LEON

Horários: 2a., 4a., 6a. e sábado, das 9 às 21 horas  
3a. e 5a., das 9 às 19 horas  
Feminino: Rua Vidal Ramos, 72 - fone 22-4409  
Masculino: Jerônimo Coelho, 325 - loja 1 - fone 22-6873



## AUTOMÓVEIS

### MURILO AUTOMÓVEIS

Rua Cel. Pedro Demoro, 1966  
Estreito - Te.: 44-1945  
Brasília vermelho Málaga ..... OK  
Chevette Super Luxo Bege ..... OK  
Moto Honda 500cc ..... 1973  
Moto Honda 360cc ..... 1975  
Compramos seu automóvel ou sua motocicleta e pagamos à  
vista.

### GATÃO AUTOMÓVEIS

BRASILIA BRANCO LOTUS ..... 1975  
VOLKS 1.300 L AMARELO ..... OK  
VOLKS 1.300 LARANJA ..... 1972  
BELINA VERMELHO ..... 1973  
VOLKS 1.300 VERMELHO ..... 1969  
COMPRA, VENDA E TROCA DE AUTOMÓVEIS - CRÉDITO  
IMEDIATO - RUA FRANCISCO TOLENTINO, 13 -  
TEL: 22-2980

### BARÃO AUTOMÓVEIS

Rua Cel. Pedro Demoro, 1.716 - Estreito  
Tel: 44-1133

## ACESSÓRIOS



### LOBO ACESSÓRIOS

TUDO PARA SEU AUTOMÓVEL -  
COLOCAÇÃO GRATUITA  
Rua Fernando Machado, esq. Hercílio Luz  
Tel. 22-2757 - Florianópolis - SC

### CHEGOU DA ARGENTINA

**O REI DO PAINEL**  
REPARAÇÃO E VENDAS DE INSTRU-  
MENTOS ESPORTIVOS  
Rua Liberato Bittencourt, 140  
ao lado da Tyresoles  
ESTREITO - Florianópolis - SC



## CIRURGIA PLÁSTICA

Dra. MARIA BERNARDETE MACHADO COSTA  
Consultas 2as. e 5as. feiras das 10:00 às 12:00 horas.  
Rua Deodoro, 15 - sala 202 - Fone 22-4138

### Dr. Arno L. Schneider

CIRURGIÃO DENTISTA  
CONSULTÓRIO  
Rua Felipe Schmidt, 27 - Edifício Dias Velho, 5o. andar -  
Sala 513 - Fone 22-5234 - Florianópolis - SC.  
HORÁRIOS  
7,30 - 11,30 - 19,00 - 21,00 Horas

### DRA. MOEMA DESJARDINS

Ginecologista e Obstetra  
Consultas das 15 às 19 horas, no Edifício CEISA, rua  
Jerônimo Coelho, 14, esquina Felipe Schmidt, 8o. an-  
dar, conjuntos 801 e 802 - fone 22-0471. (residência  
fones: 22-2018 e 22-5481) - Florianópolis.

# O TEMPO DOS CARTÕES E FOLHETINHOS JÁ PASSOU



CONSULTA é a nova forma de anun-  
ciar em O ESTADO. É um tipo de classi-  
ficados especiais que funciona como um  
indicador de endereços e telefones, além  
de lembrar ao leitor o seu nome  
ou sua empresa comercial. CONSULTA,  
o recado certo.



O ESTADO

O MAIS ANTIGO DIÁRIO DE SANTA CATARINA





ADMINISTRADORA DE IMÓVEIS SÃO FRANCISCO LTDA.

Trav. Adelaide, 51/55 - Fone: 22-3795 IMÓVEIS PARA ALUGAR CRECI - 252

ED. JAIME LINHARES - RUA VIDAL RAMOS - LOJA com 48 m2, telefone comercial. ED. SOLAR DONA EMMA - APTO 103 - RUA DIB MUS: SI - Apto. com 3 qtos., sala, cozinha, banheiro social, área de serviço, garagem e demais dependências.

IMÓVEIS PARA ALUGAR

ED. EMMA - Apto 103 - Apto com 3 qtos., garagem e demais dependências. ED. SOLAR DO FAYAL - APTO 103 - Apto com 3 qtos e demais dependências.

CASAS PRAÇA GENERAL OSÓRIO No. 33 - CENTRO - Casa com 2 qtos e demais dependências. RUA ANGELO LAPORTA - CENTRO - Casa com 2 qtos., garagem, telefone e demais dependências.

Almeida Imóveis

Edifício Visconde de Ouro Preto - Sala 19 Praça Pereira Oliveira - Fone 22-6793

VENDE-SE CENTRO

- Lindo apartamento situado no Solar de Alperstedt, à Av. Othon Gama D'Eça, com área de 172,84 m2, contendo as seguintes peças: 3 dormitórios, 2 banheiros, living, cozinha, área de serviço, dependência completa de empregada e garagem.

- APARTAMENTOS DE LUXO, COM ÁREAS DE 169,00 E 179,00 m2, SITUADOS NO EDIFÍCIO "VENEZA", AVENIDA MAURO RAMOS, A SEREM ENTREGUES NO PRÓXIMO MÊS DE ABRIL, TENDO: LIVING, SALA DE JANTAR, 3 DORMITÓRIOS, 2 BANHEIROS, COPA, COZINHA, ÁREA DE SERVIÇO, DEPENDÊNCIA COMPLETA DE EMPREGADA E GARAGEM.

- Ótima Loja no centro, desocupada, em edifício recentemente inaugurado, podendo ser financiada. - Terreno à rua Cristóvão Nunes Pires, plano, tendo 350,00m2. Ótimo preço.

COQUEIROS

- Dispomos de 6 ótimos terrenos situados no JARDIM ROMA (Prolongamento do Jardim Itaguaçu) para serem vendidos a vista ou com facilidade de pagamento. Vários preços, conforme os tamanhos.

- Terreno situado na linda Praia de Itaguaçu, esquina com a Rua Dona Antonia, medindo 20 metros de frente por 30 de fundos. FRENTE PARA O MAR.

- 6 TERRENOS SITUADOS NO JARDIM ROMA ETC....

CAPOEIRAS

Casa de Alvenaria, contendo as seguintes peças: varanda, living, 3 dormitórios, banheiro, copa-cozinha, garagem para 2 carros, dependência de empregada e churrasqueira. Cr\$ 450.000,00

TRINDADE

Casa de alvenaria, nova, desocupada, podendo ser financiada, com varandão, 3 dormitórios, 2 banheiros, living, cozinha ampla, dependência de empregada, área de serviço e garagem, Churrasqueira. Cr\$ 410.000,00

Casa de alvenaria, nova, desocupada, estilo colonial, contendo living, suite casal, 2 dormitórios, 1 banheiro social, ampla cozinha, dependência completa de empregada, área de serviço com azulejos decorados até o teto, churrasqueira e garagem. Cr\$ 450.000,00

- Linda casa de alvenaria, nova, pronta entrega, contendo 3 amplos dormitórios, sendo um com banheiro privativo, living, banheiro social, cozinha com armário, carpet, garagem para 2 carros, área de serviço. Cr\$ 470.000,00. Pode ser financiada. Negócio Urgente.

CACHOEIRA DO BOM JESUS

- Lindo terreno plano, medindo 42 metros de frente para a estrada geral e 250 metros de fundos. Perto do Armazém do Expedicionário.

ESTREITO

- Apto. situado no Edifício Seda, contendo 3 quartos, living, banheiro social, cozinha, quarto de empregada e área de serviço, carpet. Cr\$ 270.000,00.

AGRONÔMICA

- Casa de alvenaria, em construção, a ser entregue dia 30 de abril próximo. Contendo as seguintes peças: 1 suite, 2 quartos, 1 banheiro social, copa-cozinha, hall, varandão e garagem.

ELES FAZEM A AUDIÊNCIA DA RÁDIO DIFUSORA ITAJAÍ.

Osmar Schroeder e Alfredo Costa, das 07h00 às 07h30m em "MATUTINO DIFUSORA". Irene Boemer - das 09h00 às 10h00 em "SUPLEMENTO FEMININO". Célio Marinho - das 10h00 às 12h00 em "SHOW LIVRE". Adilson Reis - das 12h00 às 12h30, em "DIFUSORA NOS ESPORTES".

Predisul ADMINISTRADORA PREDIAL DO SUL LTDA.

Rua Felipe Schmidt, 42-A, 1o. andar - Fone 22-1824

ALUGAM-SE

APARTAMENTOS

ED.ALEXANDRA - Av.Herculio Luz, - Apto.602 -quarto, sala, coz., banh., área sev.(acarpetado). ED.DANIELA - Rua A.Garibaldi -apto. 1001 - 1006, conjugados, c/living, suite, três dormts, s/jantar, vest., banh.soc. lavabo, escrit., copa-coz., dep.empr. área serv., garagem; arm.embutidos.

CASAS

RUA NEREU RAMOS - ampla casa c/dois pav., própria p/empresa ou escrit., c/seis salas no 1o. andar, c/indo no térreo; inst.sanit., coz., entrada carro. RUA MARIA PATROCÍNIO COELHO, 7 - Trindade - três quartos, duas salas, coz., banh.soc., dep.empr., lavanderia, garagem, quintal.

LOJAS E CONJUNTOS

CENTRO COMERC. "ARS" - Rua F.Schmidt - conjts. 404,406 e 510 - amplas salas c/65m2, kit, inst. sanit. CENTRO COMERC. "ARS" - Rua F.Schmidt - s/loja c/50m2, no melhor ponto da galeria; inst.sanit.compl.

"ÁGUIA BRANCA" PATO BRANCO - PORTO ALEGRE

Venha viajar conosco e sirva-se do gentil atendimento que esta Empresa lhe oferece, sigando Rio Grande do Sul - Santa Catarina e Paraná, PELO MENOR PERCURSO E MENOS TEMPO DE VIAGEM, pelos modernos "TURBO ÁGUIAS".

Brognoli Imóveis Ltda.

CENTRO Rua Nunes Machado, 12 Conj. 03 - 1o. andar FONE: 22-1655

ALUGA

- Estamos alugando no centro, excelente imóvel, para instalação de clínicas, ou empresa de grande porte, localizada à rua Jerônimo Coelho - 21 em zona privilegiada, 171m2.

VENDE

- Apto. no Ed.BAHIA c/154m2, bela vista para a Bahia Sul, c/qtos. escritórios-sala de estar - sala de jantar - Hall - dep. empregada - cozinha - área de serviço, cozinha e banheiro c/azulejo até o teto - armários embutidos em estilo nos quartos. Cr\$ 450.000,00.

Extintores - Mangueiras Vendas - Recargas - Instalações SUL PEÇAS Fones: 44-1377 44-1537

COBRASE - ESCRITÓRIO JURÍDICO DE COBRANÇAS Dr. Aliatar Farias de Medeiros Advogado Responsável OAB/SC 1.956 - CPF 070.287.769

VENDE E ALUGA EM QUALQUER PONTO DA CIDADE CRCI 29 ESTREITO Rua José Candido da Silva, 721 fones 44-2424 - locação 44-1467 - vendas 44-2677 - ADMINISTRAÇÃO

244 - Casa de alvenaria recém-construída, sem habite-se, totalmente financiável. Área construída: 124,00m2. Forro de lagem com cobertura eternit. Calhas impermeabilizadas.

244 - Casa de alvenaria recém-construída, sem habite-se, totalmente financiável. Área construída: 124,00m2. Forro de lagem com cobertura eternit. Calhas impermeabilizadas. Banheiro com box de acrílico e cuba inox na cozinha.

ALUGA - Casa à travessa Avenida Santa Catarina-Estreito, com 1 suite, 3 quartos, 2 banheiros, sala de visitas, copa, cozinha com piso de mármore, telefone, garagem coberta para 2 carros e vaga para mais 2, aquecedor central, lavanderia, churrasqueira em área coberta, acabamento luxo, gramado frente, construção nova pronta entrega. Cr\$ 4.500,00.

IMOBILIÁRIA NACIONAL LTDA COMPRA, VENDA, CORRETAGEM, ADMINISTRAÇÃO E INCORPORAÇÕES DE IMÓVEIS Rua Felipe Schmidt, 27 - Edifício Dias Velho - 1º Andar - Salas 101 e 108 C. G. C. M. F. 02.895.428/001 - CRECI Nº 23 - I. S. Q. N. 6599 Fone: 22-3670

VARIEDADES IMOBILIÁRIAS PREDIÓMEIS FELIPE SCHMIDT, 58 - GALERIA COMASA - LOJA 3 FONES: 22-4261 - 22-1100 - CRECI 571



# Novo endereço de empresários e profissionais liberais: Edifício "Adolfo Zigelli" no centro de Florianópolis.

Localizado num dos pontos mais valorizados de Florianópolis - Rua dos Ilhéus e Rua Saldanha Marinho - o "Adolfo Zigelli", reunirá empresários e profissionais liberais do mais alto nível.

O projeto é extremamente versátil, permitindo a criação de unidades em tamanhos diferentes, de acordo com suas necessidades.

Para seu uso ou investimento, o Edifício "Adolfo Zigelli"

é a opção certa. Faça já sua reserva. As prestações são inferiores ao aluguel.

**A. GONZAGA S. A.**  
CONSTRUTORA

SOCIEDADE ANÔNIMA DE CAPITAL ABERTO  
Setor administrativo e Comercial - Rua Arcipreste Paiva, 11 - Loja e Sub-loja  
Caixa Postal 312 - Fones: 22.3490 - 22.3156 - 22.3934 - 22.3245

J&S MARIANO PROP. - SC





### ALUGA-SE

Apartamento c/três dormitórios, dependência completa de empregada, todo acarpelado e c/garagem. Edifício Antares, último andar. Preço Cr\$ 4.000,00. Tratar c/ Nelson pelo fone 22-38-55.

### ALUGA-SE

Casa no Jardim Santa Mônica, na Av. Principal, com 3 quartos, suite de casal, sala e jantar, copa e cozinha, banheiro social, circulação, área de serviço, lavanderia, dep. completa de empregada, e garagem. Casa nova, com central de gás, toda com sinteco, nova, primeiro morador será quem alugar, acabamento de alto luxo. Informações Vifa Empreendimentos Imobiliários Ltda. Tet. Silveira 21 sala 102 Fone 22-1660 - CRECI 37

### VENDE-SE TERRENO

Na Av. Presidente Kennedy (Campinas - São José), medindo 90x80 de fundos. Tratar no Frigorífico ao lado, ou pelo fone 44-2796

### LIMPEZA RÁPIDA

Limpeza de fossas e desentupimentos em geral. Temos caminhão tanque. Atende-se nas cidades vizinhas e praias. Tratar: rua Capitão Augusto Vidal, 3257 - Palhoça - fone: 42211 (atual).

### VENDE-SE

DUAS RESIDÊNCIAS À RUA MAURO RAMOS, NESTA CAPITAL, SITUADAS EM TERRENO DE 12 x 40 METROS. ÓTIMA LOCALIZAÇÃO. NEGÓCIO DE OCASIÃO. TRATAR PELO FONE 22-1332.

### CASA MOBILIADA - 412,00m2

Ótima localização, rua Poeta Francisco Machado, próximo à Casa da Amizade, vista panorâmica tanto da ilha como do Continente, parte superior com 214m2, três dormitórios (1 com banheiro privativo), living, sala de jantar, escritório, banheiro social, lavabo, dep. empregada, área serviço, sacada; Parte inferior com 194,00m2, garagem para 3 carros, banheiro, 1 quarto, despensa, área de serviço, lavanderia, churrasqueiras, quintal. Preço: Cr\$ 1.100.000,00, Cr\$ 450.000,00 entrada, saldo a combinar. Tratar: à rua Tenente Silveira, 35 - Conj. 504 - Ed. Apolo, fone 22-5510 - R.M. Imobiliária.

### ALUGA-SE PRÉDIO CENTRAL

NO TODO OU EM PARTE ÁREA 694m2 COM TELEFONE. TRATAR PERÍODO DA MANHÃ - FONE: 22-1251

### IMOBILIÁRIA NOSSA SENHORA DE FATIMA LTDA.

Rua Fernando Machado No. 35 - Centro CRECI No. 549 - telefone 22-4837

TERRENOS - LOTES - CHACARAS  
MORRO DA LAGOA - área de 69.351,69 m2 c/vista total p/a Lagoa da Conceição, fácil acesso próprio p/ loteamento - Cr\$ 1.500.000,00 a combinar.  
INTERIOR DO ESTADO - CANOINHAS - fazenda com área de 25.000,00m2 base Cr\$ 0,50 o metro quadrado. SAMBAQUI - área de 5.000,00m2 com 44m de frente p/o mar. Cr\$ 190.000,00 a combinar.  
RATONES - chácara c/150,00 x 600,00m toda arborizada. Cr\$ 200.000,00 a combinar.  
RATONES - chácara c/150,00 x 300,00m toda arborizada. Cr\$ 110.000,00 a combinar.  
RATONES - chácara c/62,00 x 280,00m toda arborizada c/uma casa de alvenaria. Cr\$ 110.000,00.  
SACO GRANDE - chácara c/26,00 x 200,00m c/uma casa de alvenaria, habitável - Cr\$ 230.000,00 a combinar.  
CACUPÉ - ótimo terreno próprio p/loteamento com 70,00 x 300,00m. Cr\$ 300.000,00 a combinar.  
CANASVEIRAS - próximo ao trevo entrada p/Vargem Pequena c/175,00m de frente p/o asfalto por 45,00m de fundos. Cr\$ 150.000,00 a combinar.  
PONTA DAS CANAS - temos vários terrenos com metragens e preços diferentes.  
PONTAL DA PALHOÇA - (3) três lotes e uma casa de madeira, nova c/90,00m2 a trinta metros do Mar negócio urgente. Cr\$ 180.000,00 a combinar.  
JARDIM ATLANTICO - temos (11) onze lotes área total 3.300,00m2. Cr\$ 880.000,00 a combinar.  
SACO DOS LIMÕES - temos vários lotes com vista panorâmica, com metragens e preços diferentes.  
CASAS - APARTAMENTOS  
COQUEIROS - Rua São Cristóvão casa em fase final de acabamento c/230,00m2 ótima vista panorâmica, entrega em 45 dias. Cr\$ 600.000,00 a combinar.  
ESTREITO - final da Rua Av. Santa Catarina casa em fase final de acabamento c/130,00m2 com ótima vista panorâmica. Cr\$ 330.000,00 a combinar.  
CENTRO - Rua Av. Hercílio Luz no. 74 casa c/três quartos, 2 sacadas e quintal. Cr\$ 660.000,00.  
CENTRO - Rua Fernando Machado, casa c/2 pavimentos, terraço e garagem - 5 quartos. Cr\$ 600.000,00. ALUGUEL BOM ABRIGO - ótima casa c/3 quartos, garagem, quintal arborizado. Cr\$ 3.300,00 aluguel.  
CENTRO - Rua Fernando Machado no. 09 c/três quartos, garagem e demais dependências, própria p/comércio, aluguel - Cr\$ 5.500,00.  
PRECISAMOS DE CASAS E APARTAMENTOS PARA VENDA E ALUGUEL, NO CENTRO E BAIRROS.

### ALUGA-SE CASA EM COQUEIROS

À rua Pascoal Simone, 95, com living, sala de jantar com mobília, 3 quartos, jardim de inverno, garagem, telefone, churrasqueira. Tratar na Casa Oriental - fone 22-3493.

### VENDE-SE

#### ACEITA-SE IMÓVEL DE ENTRADA

Apartamentos no Edifício MEDEIROS FILHO, com todas dependências necessárias. PREDIBENS: Av. Rio Branco, 104 - Fones: 22-6099 e 22-6756 - CRECI - 25

### APARTAMENTO - VENDE-SE

No Ed. Solar de Kastellorizon, no. 1.102. Com 3 quartos, grande living em L, banheiro, cozinha, dependência completa de empregada, área de serviço e garagem. Com armários embutidos em todos os quartos, cozinha e área de serviço. Tudo com sinteco. O apto. é situado em esquina, bem ventilado e ensolarado, com ampla vista para o mar e toda a cidade. O edifício conta com amplos play-ground e salão de festas. Vende-se com ou sem mobília. Tratar no local ou pelo fone 22-3010.

### RESIDENCIA OU COMÉRCIO

Próximo aos SUPERMERCADOS do Estreito, vendemos residência com 107 m2 e terreno com 300 m2. PREDIBENS - Av. Rio Branco 104 Creci 25

## C. OLIVEIRA - NEGÓCIOS IMOBILIÁRIOS LTDA.

CRECI - 601

Rua Felipe Schmidt, 58 - conj. 805 - fone 22-1429.

IMÓVEIS À VENDA

ATENDEMOS EM NOSSO ESCRITÓRIO TAMBÉM AOS DOMINGOS ATÉ ÀS 12:00 HORAS

**CENTRO**  
AV. OTHON GAMA D'ECA  
Apartamento com living, 3 quartos, banheiro privativo no quarto principal, banheiro social e cozinha com azulejos decorados, área de serviço, dep. completa para empregada. Preço: Cr\$ 450.000,00 Financiada

**CENTRO**  
RUA ALMIRANTE LAMEGO  
Ampla apartamento contendo living, 3 quartos, sendo o de casal com banheiro privativo, banheiro social, lavabo, ampla cozinha, área de serviço, dep. completa para empregada, garagem. Terreno Gás Centralizado. Área de 198m2. Preço: Cr\$ 600.000,00 com Cr\$ 175 a combinar SALDO FINANCIADO EM 15 ANOS

**CENTRO**  
AV. RUBENS DE ARRUDA RAMOS  
Finíssimo apto de frente para o mar, contendo sinteco, lavabo, suite, dois dormitórios, amplo living, copa, cozinha com azulejos, água quente em todos os banheiros e cozinha, luxuoso salão de festas totalmente decorado, garagem. Preço: Cr\$ 685.000,00

**CENTRO**  
RUA EMIR ROSA  
Apartamento com 3 quartos, 2 banheiros, sendo um privativo do quarto de casal e outro social, living, copa, cozinha, dep. completa para empregada, área de serviço, garagem.

**CENTRO**  
AV. MAURO RAMOS  
Ótimo apartamento com 2 ou 3 quartos, living, banheiro, cozinha com refrigerador, fogão; garagem, acarpelado e com cortinas. Preço: Cr\$ 250.000,00 financiado

**BAIRRO DE FÁTIMA**  
Transversal da rua Aracy Vaz Callado  
Finíssima residência com garagem para 2 veículos, living c/65m2, sala de jantar, lavabo, escritório, sala de música, jardim de inverno, 5 banheiros, sala de estar íntima, suite de casal, 3 quartos, dep. completa para empregada, jardins externos, cozinha americana, copa, armários embutidos nos quartos, ar condicionado. Terreno de 18 x 34m - 612m2. Preço: Cr\$ 750.000,00

**BOM ABRIGO**  
RUA TAVARES SOBRINHO  
Casa de alvenaria contendo 2 quartos, copa, banheiro, living, cozinha. Terreno de 15 x 25. Tempo de Construção - 3 anos. Preço: Cr\$ 195.000,00

**RUA ABEL CAPELLA**  
Apto com 2 quartos, living, cozinha, banheiro, garagem. Preço: Cr\$ 50.000,00 de entrada com saldo de Cr\$ 100.000,00 em Cr\$ 1.000,00 mensais

**ITAGUAÇU**  
Excelente terreno com área de 680m2, de esquina. No mesmo terreno uma casa de madeira com 3 quartos e demais dependências. Depósito, churrasqueira e garagem de alvenaria. Preço: Cr\$ 450.000,00

**RUA FERREIRA LIMA**  
Casa de alvenaria com sala, 2 quartos, cozinha e banheiro. Na parte exterior depósito e área de serviço. telefone. Preço: Cr\$ 220.000,00

**LAGOA DA CONCEIÇÃO**  
Excelente terreno com área de 420m2. Preço: Cr\$ 60.000,00

**BALNEÁRIO CAMBORIÚ**  
RUA 55 NO PONTO MAIS CENTRAL OCUPAÇÃO IMEDIATA  
Aptos. com living, 3 quartos, cozinha americana, banheiro social com azulejos decorados até o teto, dep. completa de empregada, garagem. Fino acabamento. Preço: Cr\$ 330.000,00 com 10% de entrada e saldo a longo prazo.



# A. GONZAGA S.A. MERCADO IMOBILIÁRIO

CRECI No. 11a. Região

### CENTRO

OPÇÃO No. 25 - RUA: ALMIRANTE LAMEGO - ED. ANNA TEREZIA - BLOCO "A" APTO. No. 802. COM LIVING, UMA SUITE, 2 DORMITÓRIOS, BANHEIRO, DEPENDÊNCIA DE EMPREGADA, COZINHA, ÁREA DE SERVIÇO, TELEFONE PRIVATIVO No. 22-3084. PORTEIRO ELETRÔNICO E APARELHO DE GÁS CENTRAL.

OPÇÃO No. 73 - RUA: VIDAL RAMOS - ED. FRANCISCO NAPPI - APTO. No. 604 - COM 2 DORMITÓRIOS, SALA, COZINHA, BANHEIRO, DEPENDÊNCIA DE EMPREGADA, ÁREA DE 102m2.

OPÇÃO No. 37 - RUA: TENETE SILVEIRA - ED. BRIGADEIRO FAGUNDES, APARTAMENTO 55, COM LIVING, SALA DE JANTAR, 2 DORMITÓRIOS, COZINHA, BANHEIRO E ÁREA DE SERVIÇO. PREÇO Cr\$ 370.000,00. A COMBINAR.

OPÇÃO No. 26  
ED. PEDRO I - APARTAMENTO No. 1.005 - COM 58,38m2, COM 1 DORMITÓRIO, SALA, COZINHA, E BANHEIRO. ATO Cr\$ 82.750,00 - RESTANTE FINANCIADO PELA C.E.F. ED. EM FINAL DE CONSTRUÇÃO - ENTREGA EM MAIO 76.

OPÇÃO No. 31 - RUA: FRANCISCO TOLENTINO, ED. PEDRO I - APARTAMENTO No. 1205, SALA, 1 DORMITÓRIO, COZINHA, BANHEIRO E ÁREA DE SERVIÇO, SEM GARAGEM. ÁREA CONSTRUÍDA 58,38m2. PREÇO Cr\$ 216.000,00, NO ATO Cr\$ 40.000,00 - O RESTANTE FINANCIADO.

OPÇÃO No. 105 - RUA: FELIPE SCHMIDT - ED. BUGNILLEA, APARTAMENTO No. 404, COM LIVING, 1 BANHEIRO, 1 DORMITÓRIO, COZINHA, ÁREA DE SERVIÇO. ÁREA CONSTRUÍDA 57,86 m2. PREÇO Cr\$ 201.561,00, NO ATO Cr\$ 25.931,00, NAS CHAVES Cr\$ 19.200,00 e Cr\$ 134.930,00 FINANCIADO PELA C.E.F.

OPÇÃO 53 - ED. FRANCISCO NAPPI, APARTAMENTO No. 901, C/LIVING, 2 DORMITÓRIOS MAIS 1 SUITE, 1 BANHEIRO SOCIAL, COZINHA, DEPENDÊNCIA COMPLETA DE EMPREGADA, GARAGEM. ÁREA CONSTRUÍDA 180,60m2. AP. AINDA NÃO HABITADO.

OPÇÃO No. 22 - ED. FRANCISCO NAPPI, APARTAMENTO, 601 - COM LIVING, 3 DORMITÓRIOS, 2 BANHEIROS, COZINHA, ÁREA DE SERVIÇO, DEPENDÊNCIA DE EMPREGADA E GARAGEM. ÁREA CONSTRUÍDA 160,60m2.

OPÇÃO No. 27 - ED. DONA IZABEL, AP. 407, C/ 68,22 m2, SALA, 1 DORMITÓRIO, BANHEIRO, COZINHA. PRÉDIO EM FASE FINAL DE ACABAMENTO. CONDIÇÕES DE PAGAMENTO: NO ATO Cr\$ 86.310,00 A COMBINAR, O RESTANTE Cr\$ 33.690,00, PARCELADOS DA SEGUINTE MANEIRA: 7 PGTO. DE Cr\$ 6.500,00, NAS CHAVES Cr\$ 23.200,00, OU 4 PGTO. DE Cr\$ 5.800,00 OU AINDA 40 PGTO. DE Cr\$ 998,00. PREÇO TOTAL Cr\$ 120.000,00

OPÇÃO No. 23 - RUA: EMIR ROSA, ED. VELASQUES, APTO. 202, COM LIVING, 2 DORMITÓRIOS, COPA-COZINHA, ÁREA DE SERVIÇO, COM BWC, SEM DEP. EMPREGADA, 1 BANHEIRO, E GARAGEM, COZINHA E BANHEIRO COM AZULEJOS ATÉ O TETO, MASSA CORRIDA, TODO ACARPETADO, LIVING E DORMITÓRIOS DECORADOS A GESSO, ÁREA CONSTRUÍDA 121,26 m2. PREÇO Cr\$ 420.000,00.

### LAGOA

LAGOA DA CONCEIÇÃO  
OPÇÃO No. 30 - LINDO TERRENO COM 510 METROS QUADRADOS, 17 METROS DE FRENTE POR 30 METROS DE FUNDOS. PREÇO Cr\$ 35.000,00.

VILLAGE - LAGOA DA CONCEIÇÃO  
OPÇÃO No. 76 - LINDA RESIDÊNCIA DE ALVENARIA, C/177,54 m2 DE ÁREA CONSTRUÍDA, C/LIVING, 1 SUITE, 2 DORMITÓRIOS BANHEIRO SOCIAL, COPA-COZINHA, DEP. COMPL. EMPREGADA, GARAGEM E CHURRASQUEIRA. TERRENO C/505,75 m2, EM FRENTE DO LIC. BAIRRO FECHADO C/VIGIA NOTURNO - PREÇO Cr\$ 420.000,00 A COMBINAR.

### J. SANTA MONICA

CASA DE ALVENARIA, RECÉM-CONSTRUÍDA, COM LIVING, 2 DORMITÓRIOS, 1 SUITE COMPLETA, BANHEIRO SOCIAL, COPA-COZINHA, ÁREA DE SERVIÇO, DEPENDÊNCIA COMPLETA DE EMPREGADA, GARAGEM, CASA TODA ACARPETADA, BANHEIROS E COZINHA C/AZULEJOS ATÉ O TETO. ÁREA CONSTRUÍDA 136m2. TERRENO 360m2. PREÇO Cr\$ 470.000,00. A COMBINAR, JÁ TEM FINANCIAMENTO.

## OFERTA ESPECIAL

VILLAGE  
VALORIZOU 50% EM 1975 ÚLTIMOS LOTES À VENDA.  
RUAS CALÇADAS, ILUMINAÇÃO PÚBLICA, ÁGUA ENCANADA, JUNTO AO LAGOA IATE CLUBE. BAIRRO FECHADO COM VIGIA NOTURNO  
PLANTÃO NO LOCAL:  
SÁBADO DAS 9,00 às 18,00 H  
DOMINGO DAS 9,00 às 18,00 H

OPÇÃO No. 55 - RUA: FELIPE SCHMIDT, ED. STA. CATARINA, LINDO APARTAMENTO, LIVING, 3 DORMITÓRIOS, 2 BANHEIROS, DEPENDÊNCIA DE EMPREGADA, AMPLA COZINHA, ÁREA DE SERVIÇO E GARAGEM. APARTAMENTO TODO COM PINTURA PLÁSTICA, LOUÇAS COLORIDAS, AZULEJOS DECORADOS ATÉ O TETO, DECORAÇÃO A GESSO EM TODOS OS COMODOS, COZINHA COMPLETA EM FÓRMICA, BOX DE ACRÍLICO EM TODOS OS BANHEIROS. ÁREA CONSTRUÍDA 190,00m2. ACEITA IMÓVEL COM FORMA DE PAGAMENTO.

### ESTREITO

OPÇÃO No. 69 - RUA: TOBIAS BARRETO No. 36 - ESQ. COM RUA GONÇALVES DIAS, CASA DE ALVENARIA COM LIVING, 3 DORMITÓRIOS, SALA DE JANTAR, COZINHA, 2 BANHEIROS, LAVABO, HALL DE ENTRADA, DEPENDÊNCIA DE EMPREGADA, GARAGEM E CHURRASQUEIRA. ÁREA CONSTRUÍDA - 201,93 m2. ÁREA DO TERRENO - 360 m2. PREÇO Cr\$ 400.000,00 A COMBINAR.

PLANTÃO PERMANENTE  
De 2a. a Sábado, das 8,00 às 22,00 horas.

### ESTREITO

OPÇÃO No. 52 - RUA: HUMAITÁ, ESQ. COM RUA ANTONIETA DE BARROS - CASA COM AMPLO LIVING EM "L", BANHEIRO, COZINHA, DEPENDÊNCIA DE EMPREGADA E ÁREA DE SERVIÇO, ENTRADA PARA CARROS. ÁREA CONSTRUÍDA - 120m2. ÁREA DO TERRENO - 412,19m2.

OPÇÃO No. 58 - RUA: HEITOR BLUM ESQ. COM RUA MARECHAL CÂMARA - CASA DE ALVENARIA COM LIVING, 3 DORMITÓRIOS, BANHEIRO, PORÃO E GARAGEM. ÁREA DO TERRENO - 450m2. ÁREA CONSTRUÍDA - 230m2. EXCELENTE PONTO COMERCIAL.

OPÇÃO No. 54 - RESIDÊNCIA DE ALTO PADRÃO: Casa de alvenaria, com 5 dormitórios, 3 salas, 3 banheiros, 1 escritório, copa-cozinha, lavanderia, garagem, dependência completa de empregada e jardim de inverno, pisos em mármore branco. Três anos de construção, área construída 287m2, área do terreno 430m2.

OPÇÃO No. 101 - Casa de alvenaria, recém construída, com living, 1 suite, 2 dormitórios, banheiro, cozinha, dependência completa de empregada, área de serviço, churrasqueira e abrigo para três carros. Área construída 194,40m2, - área do terreno 393,20 m2. Preço Cr\$ 578.906 40 - a combinar.

### PONTA DE BAIXO

OPÇÃO No. 88 - PONTA DE BAIXO - CASA DE ALVENARIA, RECÉM CONSTRUÍDA, COM 139,00 m2, COM LIVING, 3 DORMITÓRIOS, BANHEIRO SOCIAL, COZINHA, DEPENDÊNCIA COMPLETA DE EMPREGADA, LAVANDERIA E GARAGEM. ÁREA DO TERRENO 360 m2. RUA CALÇADA COM FRENTE PARA O MAR. PREÇO Cr\$ 360.000,00, COM Cr\$ 50.000,00 NO ATO E O RESTANTE FINANCIADO P/C.E.F.

### ITAGUAÇU

OPÇÃO No. 52 - RUA: JOÃO MEIRELLES No. 1970, ESQUINA C/A RUA ROSATTO EVANGELISTA, CASA DE MADEIRA, EM BOM ESTADO, COM 80,00 m2, COM AS SEGUINTE DEPENDÊNCIAS: LIVING "L", 3 DORMITÓRIOS, COPA-COZINHA, BANHEIRO, VARANDA E GARAGEM. TERRENO C/490,47 m2. PREÇO Cr\$ 250.000,00 A COMBINAR.

### COQUEIROS

OPÇÃO No. 56 - ED. RIVIEIRA, AP. 12 - LIVING, 3 DORMITÓRIOS, COPA-COZINHA, BANHEIRO E GARAGEM. PREÇO - Cr\$ 375.000,00, A COMBINAR.

OPÇÃO No. 62 - RUA: ABEL CAPELLA - CONJUNTO ITAMARACÁ - BLOCO "D-3" - APTO No. 24 - COM 3 DORMITÓRIOS, SALA, COZINHA, BANHEIRO, ÁREA DE SERVIÇO, BOX PARA CARRO.

OPÇÃO No. 03 - RUA TAVARES SOBRINHO, 2 LOTES COM 853,55 m2. PREÇO - Cr\$ 200.000,00.

OPÇÃO No. 67 - CASA DE ALVENARIA, COM 4 DORMITÓRIOS, SALA DE ESTAR, LIVING, COPA-COZINHA, BANHEIRO PRIVATIVO, BANHEIRO SOCIAL, C/BANHEIRA, ÁREA DE SERVIÇO, DEPENDÊNCIA DE EMPREGADA, DUAS GARAGENS, LA-REIRA, LIVING ACARPETADO, ARMÁRIOS EMBUTIDOS, ANEXO MAIS UM DORMITÓRIO. ÁREA CONSTRUÍDA 240 m2. ÁREA DO TERRENO 700m2.

OPÇÃO No. 11 - ÁREA DE TERRA COM 20.000 m2, ÓTIMO PARA SÍTIO, PREÇO Cr\$ 65.000,00 (LOCAL: VARGEM PEQUENA)

### BALNEÁRIO DANIELA

2 LOTES  
VALOR Cr\$ 25.000,00 CADA

### TAPERA

FRENTE À ILHA DONA FRANCISCA  
OPÇÃO No. 10 - CASA MISTA CONTENDO: 2 DORMITÓRIOS COM BANHEIRO PRIVATIVO, UM BANHEIRO SOCIAL, COZINHA, VARANDA E CHURRASQUEIRA, AMPLO SALÃO. ÁREA CONSTRUÍDA - 115,00m2. ÁREA DO TERRENO - 1.400,00m2 TODA MOBILIADA.

### PRAIA ARMAÇÃO

OPÇÃO No. 95 - AV. PRINCIPAL, CASA DE MADEIRA NOVA, COM 75,50 m2, COM LIVING, 2 DORMITÓRIOS, BANHEIRO, COPA-COZINHA, DISPENSA, HALL, VARANDA, CHURRASQUEIRA, CASA TODA MOBILIADA, GELADEIRA, TV, FOGÃO, MESA ETC. ETC. PREÇO Cr\$ 200.000,00, NEGÓCIO URGENTE. ÁREA DO TERRENO 490 m2.

### ESTRADA GERAL

OPÇÃO No. 21 - Área de terra com 50.400mil m2 - 63,00 metros de frente para o mar e 800 metros de fundos e 63 metros de frente para a lagoa do PERI.

Rua Arcipreste Paiva, 11



# imoveis

## APTO ITAGUAÇU

Edif. Itapuã 1o. andar (vista para a praia). 3 quartos, sala, sacada, cozinha, banheiro, dependência completa de empregada e garagem.

OBS: Carpet em todos os quartos, armários embutidos em todos os quartos, aparelho de ar condicionado, cozinha americana. PREÇO: Cr\$ 370.000,00

## CASA CENTRO

Na rua Laura Caminha Meira no. 8 (transversal da Mauro Ramos) a 100 metros do Instituto Estadual de Educação. Contendo 3 quartos, sala, cozinha (grande), banheiro, área de serviço e mais um anexo. PREÇO: Cr\$ 320.000,00

## APTO 2 QUARTOS (103m2)

No 2o. andar do Edif. A. Coelho (rua Felipe Schmidt), contendo 2 quartos, sala, cozinha, banheiro social, área de serviço, dependência completa de empregada. Sinteko. PREÇO: Cr\$ 310.000,00

CRECI 58

## REGIS

**imoveis**

F 223537  
DIAS  
VELHO S/15

# VENDEMOS

- Chácara da Espanha - Apto. com 3 quartos, garagem, etc. Aceito imóvel como entrada.
- Ed. Medeiros Filho - Apto. com 161m2, 3 quartos (suite), garagem, salão de festas, etc. Aceito imóvel como entrada.
- Ed. Luiz Gonzaga Valente - Estreito - com 109m2, 2 quartos, garagem, etc.
- A 60 Segundos do Centro - Temos apartamentos com 4 quartos, garagem, etc.
- Solar Dona Marta - Apto. com 3 quartos, garagem, etc.
- Agrônômica - Casa com 3 quartos, garagem, etc. Aceito imóvel como entrada.
- Coqueiros - Casa com 4 quartos e demais dependências. Cr\$ 330.000,00
- Jardim Santa Mônica - casa com 2 quartos, sala, copa-cozinha, BWC Social - Cr\$ 240.000,00.
- Saco dos Limões - Casa com 3 quartos e demais dependências - Cr\$ 230.000,00.
- Av. Hercílio Luz, Centro - Apto. com 3 quartos e demais dependências.

PREDIBENS - Av. Rio Branco, 104  
Fones: 22-6099 - 22-2804 - 22-6756



## ESPECIALIZADA NA CORREÇÃO DO FATOR DE POTÊNCIA COMERCIAL HIDREL LTDA.

Jerônimo Coelho, 325  
Fone 22-0778 e 22-0988



Rua Deodoro, 22 CJ 31 Fone 22-2160 - Faallic

## CRECI - 57

- L-48 - Casa de alvenaria - TRINDADE - contendo 3 quartos, e demais dependências.
- L-47 - Casa de alvenaria situada em zona estritamente residencial, na TRINDADE, nova e sem uso, de fino acabamento, contendo 3 quartos, living grande, sala de jantar, cozinha, despensa, dep. de empregada, área de serviço, lavanderia, BWC, lavabo e garagem. Dois armários embutidos.
- L-46 - Casa de alvenaria no VILLAGE, Lagoa da Conceição, contendo uma suite, 2 quartos, living, sala de jantar, copa-cozinha, e demais dep.
- L-44 - Casa de alvenaria no Balneário, c/2 quartos e demais dep. Aluguel - Cr\$ 2.000,00. IMÓVEIS À VENDA
- C-125 - Casa de alvenaria situada no JARDIM ITAGUAÇU, com 2 pisos - contendo 1 suite c/closed, 3 quartos e demais dep. Área constr. 262,77m2.
- C-124 - Casa de alvenaria situada em BARREIROS contendo 3 quartos e demais dep. Área constr. 304,00m2.
- C-123 - Casa de alvenaria situada no CENTRO contendo 4 quartos e demais dep. Área constr. 170,00m2.
- C-121 - Casa de alvenaria situada no JARDIM SANTA MÔNICA - contendo 1 suite, 2 quartos e demais dep. Área constr. 137,65m2.

Extintores - Mangueiras  
Vendas - Recargas - Instalações  
**SUL PEÇAS** Fones: 44-1377  
44-1537



Rua: Fúlvio Aducci 978 - Estreito

## APARTAMENTO - 131 m2 COQUEIROS VENDE-SE

Rua José do Vale Pereira (rua Juca do Loide). Localizado em rua arborizada. Perto da praia, 3 quartos, sala, cozinha, copa, 2 banheiros, dependência de empregada, área de serviço, garagem. Primeira ocupação. Tratar com Darci - fones . . . 22-6500 e 22-6290.

## MOÇA

P/cuidar de 2 crianças de 3 anos e 7 meses, c/prática e referências. Paga-se passagem p/S. Paulo.  
Cartas com foto p/Marilu Guimarães R. Iraci, 360 - (Trav. Av. Faria Lima, 1665) - S. Paulo - Capital - Tel: 210-6475.

## BRITA COM GRANULOMETRIA PERFEITA



**PEDRITA**  
FONE 220037 - FLORIANÓPOLIS  
ATENDIMENTO EM TODO ESTADO



"O ESTADO"  
SUCURSAL DE  
BLUMENAU  
Rua 15 de Novembro, 534  
5o. andar - Sala 51,  
Fone : 22-5203

## SEMENTES DE BRAQUIÁRIA

O pasto novo que se esparrama e forma em menos de 90 dias. Analisadas pelo CATI - Germinação garantida. De varredura ou ventiladas.

## COMERCIAL AGROPECO

Rua Romualdo Andreazzi, 485 (frente à BOMCAR) - Fone 2-4748. CAMPINAS - SP.



## Imóveis Ltda APARTAMENTOS

- CENTRAL (REF.015) Ótimo apartamento c/sala de estar, sala de jantar, 3 dormitórios, banheiro social, copa-cozinha, 3 armários embutidos, dep.comp. de empregada, garagem e telefone. Cr\$ 430.000,00
- CENTRAL (REF.018) Excelente apartamento de frente c/living, 3 dormitórios, banheiro social, copa-cozinha, dep. completa de empregada e garagem. Cr\$ 525.000,00
- CENTRAL (REF.012) - Apartamento c/sala de estar, sala de jantar, 3 dormitórios, sendo 1 suite de casal, banheiro social, copa-cozinha, dep. de empregada, área de serviço e aquecimento central. Cr\$ 360.000,00
- CENTRAL (REF.013) Apartamento c/sala de estar, sala de jantar, 3 dormitórios, banheiro social, copa-cozinha, dep. de empregada, área de serviço, todo carpetado, decorado em gesso. Cr\$ 400.000,00
- APARTAMENTOS E LOJAS EM CANASVIEIRAS EDIFÍCIO MURAL "I" Apartamentos com 2 e 3 dormitórios, de 157 à 200m2, com suite, no melhor ponto de Canasvieiras.
- CASAS
- CANTO DA LAGOA (REF.030) Residência de alvenaria c/aprox. 130m2, em área de terra de 10.200m2, aprox. sendo 70m. de frente para a estrada do Rio Tavares e fundos até a Lagoa da Conceição, contendo: bosque, área de recreação, toda gramada, árvores frutíferas, terreno drenado, local apropriado p/churrasqueira, área totalmente beneficiada. Cr\$ 700.000,00
- ESTREITO (REF.034) Residência de alvenaria em estilo colonial, C/hall de entrada living em "L", sala de jantar, 3 dormitórios, banheiro social, copa-cozinha, garagem. Azulejos decorados até o teto, vidros fumê. Cr\$ 390.000,00
- ESTREITO (REF.031) residência de alvenaria c/2 dormitórios, sala de estar, copa-cozinha, banheiro, churrasqueira, dep. de empregada e garagem p/carros. Cr\$ 380.000,00
- TERRENOS
- TRINDADE (REF.013) Excelente terreno com área de 312m2 próximo a Universidade. Cr\$ 50.000,00

## VENDAS E INFORMAÇÕES

End: Praça Pereira Oliveira  
Ed.Visconde de Ouro Preto  
sobre loja n°6.  
Fones: 22-54-95 22-32-03 CRECI 63.

# negócios imobiliários

## APARTAMENTOS

EDIFÍCIO CARINA - Linda vista para a Baía Norte, suite de casal, mais três dormitórios, sala de jantar e estar, banheiro social com azulejo decorado até o teto, cozinha, área de serviço, dependência completa de empregada, garagem. Pronto para habitar. Sétimo andar.  
EDIFÍCIO ANTARES - Com três dormitórios, sala de jantar e estar, cozinha, banheiro social com azulejo até ao teto, em duas cores, dependência completa de empregada, área de serviço com azulejo colorido, com carpet nas salas e dormitórios, garagem e uma belíssima vista para a Baía Norte. Último andar de frente.  
EDIFÍCIO ANTARES - Com as seguintes dependências: três dormitórios com carpet, sala de jantar e estar com carpet, cozinha, banheiro social com azulejo em duas cores até ao teto, dependência de empregada, área de serviço com azulejo colorido. Com garagem e com uma vista belíssima para a Baía Norte. Décimo primeiro andar.

EDIFÍCIO BIANCA - Na Avenida Hercílio Luz, perto do centro, possuindo dois e três dormitórios, sala de estar e jantar com carpet, banheiro social e cozinha com azulejo decorado até o teto em cores, dependência completa de empregada, área de serviço com azulejo colorido até ao teto e garagem. Bom preço. No quinto andar.  
EDIFÍCIO ANTARES - Com belíssima vista para a Baía Norte, apartamento possuindo três dormitórios, sala de estar e jantar acarpentados, cozinha, banheiro social com azulejo decorado em duas cores até ao teto, dependência completa de empregada, área de serviço com azulejo colorido. Com garagem. No oitavo andar.  
EDIFÍCIO ANTARES - Ótimo apartamento com três dormitórios, sala de estar e jantar, cozinha, banheiro social com azulejo decorado até ao teto, em duas cores, dependência completa de empregada, área de serviço com azulejo colorido, com carpet nas salas e dormitórios. Com garagem e uma vista maravilhosa para a Baía Norte. No sexto andar.

EDIFÍCIO ALEXANDRA - Na avenida Hercílio Luz, perto do centro, possuindo sala e dormitório com carpet e ainda cozinha e banheiro social com azulejos em cores até ao teto e área de serviço. No primeiro andar.  
EDIFÍCIO ALEXANDRA - Possuindo sala e dormitório com carpet e ainda cozinha e banheiro social com azulejos em cores até ao teto e área de serviço. Localizado na Avenida Hercílio Luz. Próximo ao centro. No segundo andar.  
EDIFÍCIO ALEXANDRA - Próximo ao centro, na Avenida Hercílio Luz, com sala e dormitório com carpet e ainda cozinha e banheiro social com azulejos em cores até ao teto e área de serviço. No quinto andar.  
EDIFÍCIO ALEXANDRA - Na Avenida Hercílio Luz, próximo ao centro, possuindo sala e dormitório com carpet e ainda cozinha e banheiro social com azulejos em cores até ao teto e área de serviço. No nono andar.  
EDIFÍCIO BIANCA - Com sala de estar e jantar com carpet, possuindo dois e três dormitórios, banheiro social e cozinha com azulejos decorados até ao teto em cores, dependência completa de empregada, área de serviço com azulejo coloridos até ao teto e garagem. Situado na Avenida Hercílio Luz, próximo ao centro. Bom preço. No sexto andar.

Imobiliárias Credenciadas para venda de Imóveis Ceisa, no interior do Estado de Santa Catarina:  
LAGES - Altenir Schmitz Imóveis  
JOINVILLE - Araribá Investimentos Imobiliários Ltda.  
BAL.CAMBORIÚ - Everest - Comércio de Imóveis Ltda.  
RIO DO SUL - Imobiliária Santa Fé Ltda.  
JOAÇABA - Imobiliária Brig S.C.  
VIDEIRA - Ofialtec - Comércio e Representações Ltda  
LAGUNA - Imóveis Moreira Netto

## PLANTÃO:

Diário das 08 às 22 h, inclusive sábado e domingo.



COMÉRCIO E ADMINISTRAÇÃO DE IMÓVEIS LTDA.  
FONE: 22-3111 - 22-3112 - 22-3113  
RUA: AV. HERCÍLIO LUZ, 534 - 5º ANDAR - BLUMENAU - SC



COMÉRCIO E ADMINISTRAÇÃO DE IMÓVEIS LTDA.  
FONE: 22-3111 - 22-3112 - 22-3113  
RUA: AV. HERCÍLIO LUZ, 534 - 5º ANDAR - BLUMENAU - SC



# AUTOMOTORES

## Picket vence primeira etapa do Torneio da Fórmula VW-1600.

O terceiro Torneio Brasileiro de Fórmula VW-1600 foi iniciado em Interlagos no último dia 21 e teve a vitória do brasileiro Nelson Picket, num Polar da equipe Gledson, com o tempo de 36 minutos, 59 segundos e 7 décimos para as 12 voltas das duas baterias, à média horária de 157,298 km.

Pródiga em rodopiadas, quebras e leves batidas, a corrida não chegou a emocionar o bom público presente ao autódromo paulistano, pois não tivemos grandes disputas pelas principais colocações.

A primeira bateria começou com o campeão Francisco Lameirão assumindo a ponta, enquanto que Picket, o "pole position", largava em último por não ter se apresentado a tempo de alinhar. Em último também estava outro dos favoritos, o piloto da equipe Hollywood Tite Catapani, que não fizera a classificação em razão de problemas mecânicos.

Quando o pelotão principal chegou à curva 4, dois carros sobram: o de Lameirão e o de Eduardo Celidônio, respectivamente campeão e vice do ano passado.

Durante a terceira volta, metade da bateria, Picket ganhou mais uma posição, ultrapassando a Chateaubriand, que já se encontrava fora da "briga" pela 2a. colocação, na freada da Ferradura. Nessas alturas furou-se o pneu esquerdo traseiro do Avallone de Tite Catapani, que passou a perder terreno. Com o primeiro colocado muito distante, a bateria de abertura terminou com essas posições: Alfredo Guaraná Nelson Picket, José P. Chateaubriand, Marcos Troncon, Tite Catapani e Fernando Jorge.

### SEGUNDA BATERIA

A largada de Tite Catapani na segunda bateria foi excelente e ele liderou até a subida do Lago, quando perdeu a posição para Picket, que daí em diante só aumentaria a vantagem com relação aos demais, para ganhar a corrida na soma dos tempos.

Mesmo assediado por Chateaubriand, Tite vinha mantendo bem a segunda posição, mas na volta de no. 2 levou uma batida por trás de Chatô e rodopiou na curva 3, ao mesmo tempo que entortava-se o cubo da roda direita traseira, tirando-lhe a possibilidade de recuperação.

Dessa forma a equipe Hollywood perdeu as chances de uma boa classificação, já que Teleco também havia sido jogado fora da pista, pelo mesmo Chateaubriand, na curva da Ferradura, e Maurício Chulam Neto nem pode alinhar para a largada, com o motor seu Polar tendo estourado no treino da véspera.

Apenas com Francisco Lameirão mostrando o bom piloto que todos conhecem e subindo até a terceira colocação, a bateria final não mostrou mais nada e terminou assim: Nelson Picket, Alfredo Guaraná, Francisco Lameirão, José Pedro Chateaubriand, Luis Moura Brito e Arthur Bragantini.

### CLASSIFICAÇÃO FINAL

Essa foi a classificação final da primeira prova do Torneio Brasileiro de Fórmula VW-1600, somando-se as duas baterias que totalizaram 12 voltas pelos 7.960 metros do circuito de Interlagos: 1o., Nelson Picket, Polar, equipe Gledson, 36.59.7; 2o., Alfredo Guaraná Polar, equipe Overseas, 37.02.3; 3o., José P. Chateaubriand, Kaimann, equipe Brahma, 37.26.1; 4o., Luis Moura Brito, Polar, equipe Bosca; 5o., Arthur Bragantini, Avallone, equipe Adepmar/Americana; e, 6o., Luis Antonio "Teleco" Siqueira Veiga, Avallone, equipe Hollywood.

A classificação do Torneio Brasileiro passou a ser a seguinte: 1o. Nelson Picket, 9 pontos; 2o. Alfredo Guaraná, 6 pontos; 3o., José P. Chateaubriand, 4 pontos; 4o. Luis Moura Brito, 3 pontos; 5o. Arthur Bragantini, 2 pontos; e, 6o. "Teleco", 1 ponto.

### FÓRMULA VW-1300

Na preliminar da Fórmula VW-1600 tivemos a prova de abertura do primeiro Campeonato Brasileiro de Fórmula VW-1300, que terminou com esses resultados: 1o., José Luis Bastos; 2o., Luis Rosenfeld; 3o., Plácidos Iglesias; 4o., Antonio Barbosa; 5o., Luis Antonio Basílio; e, 6o., Jurgen Milz.

## O último trecho

Sábado à tarde, por volta das 16h15m, largada triunfante. Digo triunfante, pois significava a vitória, depois de tantos anos de luta, para montar a tão sonhada equipe de rallye.

Neste meio tempo, batalhou incansavelmente para angariar novos adeptos, o que não podia deixar de acontecer, pois seu entusiasmo e simpatia, contagiava a todos, indistintamente.

Entre estes novos companheiros de luta, eu e muitos outros, ficávamos impressionados com a sua energia, que parecia não ter fim. Há dois anos e pouco, que é o tempo que o conheci, vi quantos reveses sofreu, e nunca deixou de sorrir.

E foi sorrindo que partimos sábado à tarde, rumo a Rio do Sul. Não poderíamos deixar de ver de perto a estréia de tão sonhada equipe de rallye.

Este rallye serviria de treino para a prova de estréia do 1o. Campeonato Estadual de Rallye, o qual nasceu e foi criado em suas mãos, em todos os mínimos detalhes. Se hoje temos rallye em Santa Catarina, devemos à sua fibra.

A viagem corria tranquila, mantida a ordem de largada.

À frente, o líder de sempre, *carro no. 831*, comandava o pequeno pelotão de três carros e uma euforia que só ele demonstrava no brilhar de seus olhos.

Parada em Blumenau, jantar em Indaial.

— "Mesa pra seis, seu garçon".

— Pois não, é pra já.

Gozação daqui e dali, uma mesa que animou o restaurante.

Mas o tempo corria; final neutralizado, dois minutos para tocar na estrada.

Tempo ruim pela frente. Começo de serra, começo de chuva. No livro de bordo, se ele fosse feito, iria constar as pontes perigosas, seus desvios traiçoeiros, a beirada sem acostamento, enfim, uma estrada desleixada.

O próximo ponto a constar seria o desvio mais perigoso, onde a estrada toda caiu: seguir com atenção pela direita e retornar à estrada, rumo ao último ponto de aferição do trecho, que seria em 73,06, início de casa de madeira à direita. ATENÇÃO: CURVA PERIGOSA À DIREITA.

Mas o que é isso?

O que é isso?

O que é? Já não é mais...

No livro de bordo não constava CAMINHÃO NA CONTRAMÃO.

Final de trecho. Os ponteiros do cronômetro, de repente, se fixaram: 8,35"40" e centésimos.

A aferição fechou, o tempo zerou, parou e chorou.

O vôo do pássaro azul e laranja nos céus eternos, da quietude e da paz, sobrevoará incólume seu momento de desventura, traçará seu caminho de esperança e não o desmarcará, se nos guiar pelas lembranças inesquecíveis, dos ensinamentos a perpetuar e da personalidade a se cultivar.

Levar adiante de qualquer maneira, conseguir o que foi tão sonhado. TENTAREMOS.

Um abraço para você, Laércio, dos teus amigos...

Paulo Dau — do Rallye Clube de Florianópolis.

N.R. — O artigo acima, de autoria de Paulo Dau, é uma homenagem ao conhecido artista, publicitário e desportista Laércio Costa, fundador e Presidente do Rallye Clube de Florianópolis, introdutor desta modalidade de esporte em Santa Catarina e membro da Comissão Nacional de Rallye e que, no sábado, dia 21 último, foi vítima da imprudência de um motorista de caminhão, que descia a serra em ponto morto e na contramão, vindo a colidir contra a Brasília em que viajava Laércio, com destino a Rio do Sul, onde participaria de um pequeno rallye.

O autor do presente artigo, viajava num outro veículo que, a pouca distância, seguia o carro acidentado.



## Toyota reúne revendedores e anuncia seus planos para 76

Realizou-se na última sexta-feira, em Florianópolis, a Reunião dos Revendedores Toyota do Brasil, reunindo revendedores dos estados de São Paulo, Paraná, Santa Catarina e Rio Grande do Sul, tendo como anfitrião o revendedor local, João Vieira & Cia. Ltda.

A Reunião contou com a presença do Diretor Técnico da Toyota do Brasil, sr. Massaru Nagae, que se fazia acompanhar dos técnicos da empresa Kiroshi Sugano e Kiyotaka Nakayama. Presentes, ainda, além de grande número de revendedores, os srs. Kinishi Sakakibara, Presidente da Associação dos Revendedores Toyota do Brasil; Reinaldo Reichert, Vice-Presidente; os Diretores Shinji Yoshida e Nelson Abe e, ainda, o sr. João Pedro Vieira, revendedor da Toyota em Santa Catarina e Vice-Presidente do Conselho Deliberativo da Associação de Revendedores.

Na oportunidade, foram apreciados assuntos com referência a problema do combustível, sua economia e, também, o aumento da produção da Toyota do Brasil, que deverá ultrapassar a casa dos 50% no corrente ano.

O Diretor Técnico da empresa, sr. Massaru Nagae, na ocasião, revelou que: "Não é intenção da Toyota do Brasil, a curto prazo, iniciar a produção de automóveis no país, em vista, principalmente, da posição do Governo Federal, impedindo a implantação de novas fábricas de carros movidos a gasolina".

"Assim — prosseguiu o sr. Massaru Nagae —, a Toyota está estudando a transferência de uma fábrica de motores diesel do Japão para o Brasil, produzindo aqui, desta forma, motores diesel para caminhões, embarcações, utilitários e, até mesmo, para automóveis."

## Rallye da cidade tem nova data e Presidente da CNR está na Capital

O Rallye Cidade de Florianópolis, alusivo à passagem do 250o. aniversário da Capital, que seria realizado nos dias 20 e 21 do corrente, em vista do falecimento de Laércio Costa, Presidente do Rallye Clube de Florianópolis, foi transferido para os dias 10 e 11 de abril próximo.

As novas datas foram fixadas em reunião daquele Clube, levada a efeito na última quarta-feira.

A prova, além de homenagear a cidade, assinala a abertura do I Campeonato Catari-

nense de Rallye.

### A VISITA

Encontra-se em Florianópolis, desde ontem, o Presidente da Comissão Nacional de Rallye, Sr. Gerard Goldeberg, com o objetivo de, juntamente com a Diretoria do Rallye Clube de Florianópolis, acertar detalhes sobre a realização, em Santa Catarina, da 2a. etapa do Campeonato Brasileiro de Rallye, a ser disputada no dia 8 de maio próximo, sob o patrocínio da Volkswagen do Brasil.

# QUANDO FLORIANÓPOLIS COMPLETA 250 ANOS, MÜLLER E FILHOS COMEMORA O SEU 34º ANIVERSÁRIO.

## Edá 20% de desconto.

Quem não gosta de ganhar presente? Quando a cidade completa 250 anos, Müller e Filhos comemora a passagem do seu 34º aniversário. E nesta festa, o presenteado é você. Em Müller e Filhos, toda a linha de materiais de construção com 20% de desconto, que é para toda a cidade ficar feliz. Passe em Müller e Filhos e comemore com lucros o aniversário da Bandeirante da Casa Própria.

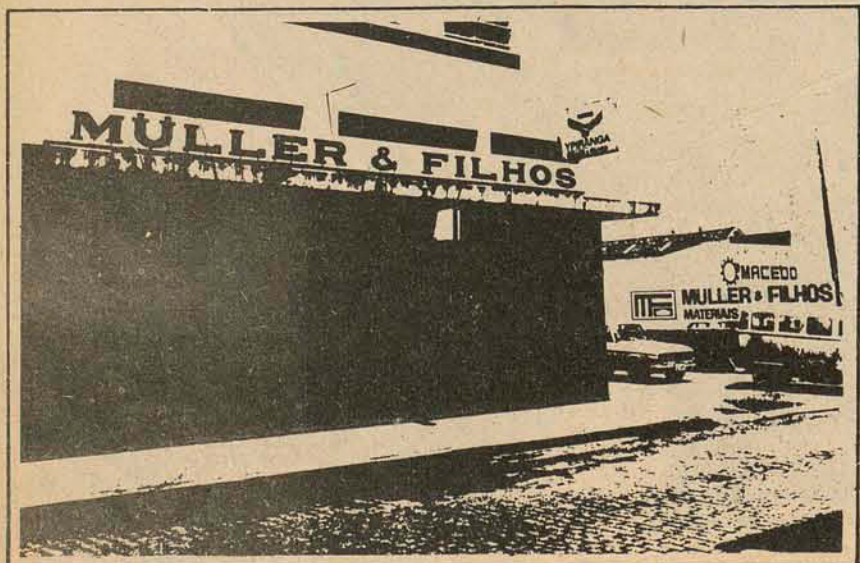
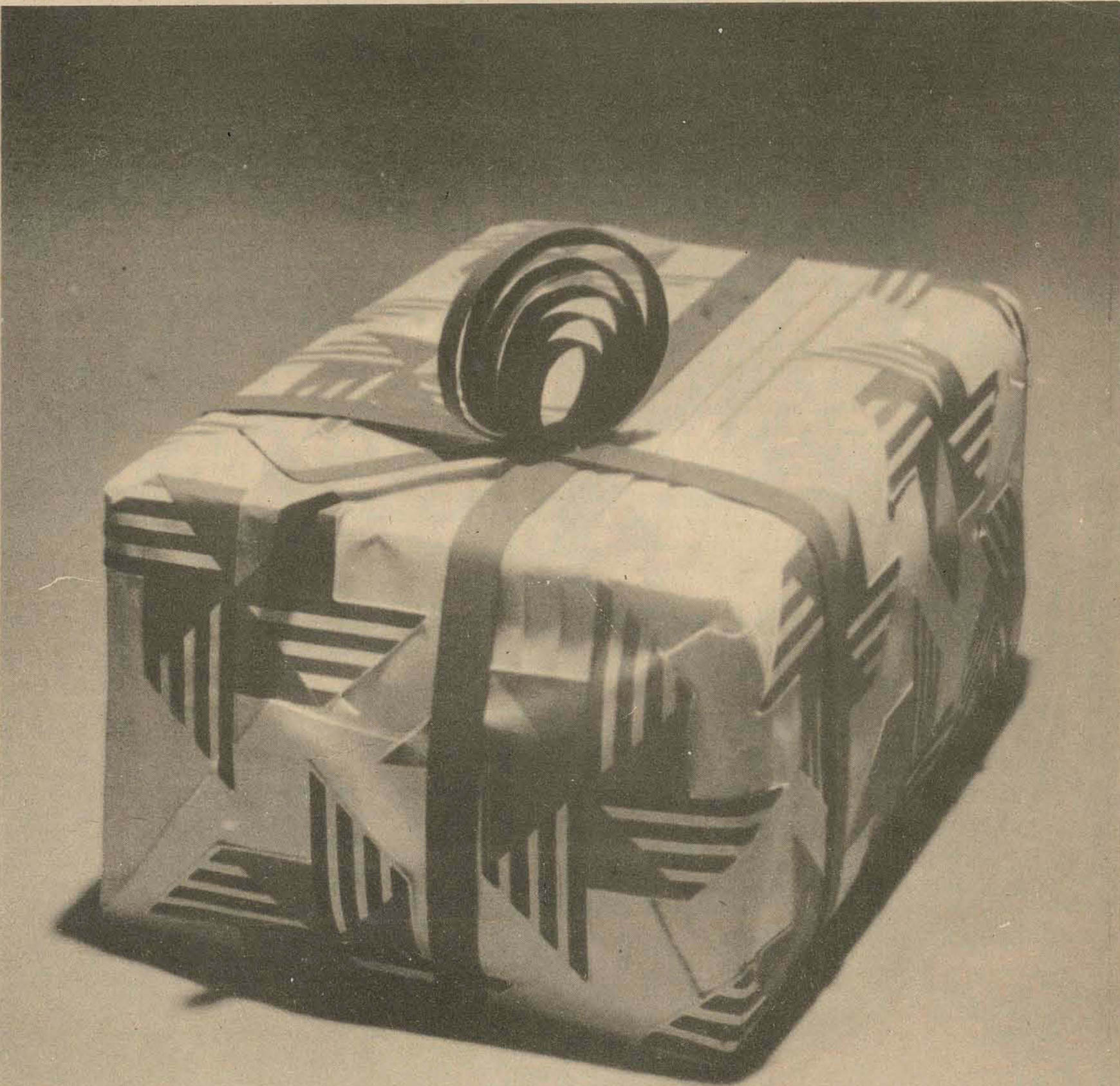

**MÜLLER & FILHOS**  
A BANDEIRANTE DA CASA PRÓPRIA / Rua Fúlvio Aducci / Fone: 44-2586-44-2178