

O TEMPO — Pressão Atmosférica média: 1002.1 milibares, Temperatura Média do dia 27.9 graus com máximo de insolação de 35.2 graus e mínimo à noite de 21.3 graus. (No Planalto a média mínima será de 11.2 graus). Estado médio do Céu: Cumulus, Stratus, Cumulonimbus, de meio claro a encoberto. Nevoeiros esparsos no litoral, margens de rios e serras. Estado médio do tempo: No Planalto, instabilidades passageiras sobre as bacias de rios passando a bom. No litoral: Tempo bom durante o dia com instabilidades passageiras esparsas à noite, passando a estável. Previsão: A.Seixas Netto.

# O ESTADO

Florianópolis — Sábado 20 de março de 1976 — Ano. 61 — No. 18.323 — Edição de hoje 16 páginas — Cr\$ 2,00

INGRESSO NA POLÍCIA MILITAR — Encontram-se abertas até o dia 31 do corrente mês, as inscrições para ingresso nas fileiras da Polícia Militar do Estado. Os interessados deverão ser reservistas de 1a. ou 2a. categoria, dispensados de incorporação ou, ainda, isentos do serviço militar. Maiores informações e inscrições poderão ser obtidas no QG da Polícia Militar, na Praça Getúlio Vargas, em Florianópolis, devendo os candidatos se apresentarem munidos de certificado de reservista, certidão de nascimento ou certidão de casamento.

## Estado e União constroem juntos as BRs-282 e 475

O Ministro Dirceu Nogueira, dos Transportes, garantiu ontem ao governador Konder Reis que as BRs 282 e 475 serão concluídas na atual administração em regime de condomínio com o Governo do Estado. (Pg.3)

**Argentina  
ainda é o  
latino de  
maior renda  
per capita**

Página 2.

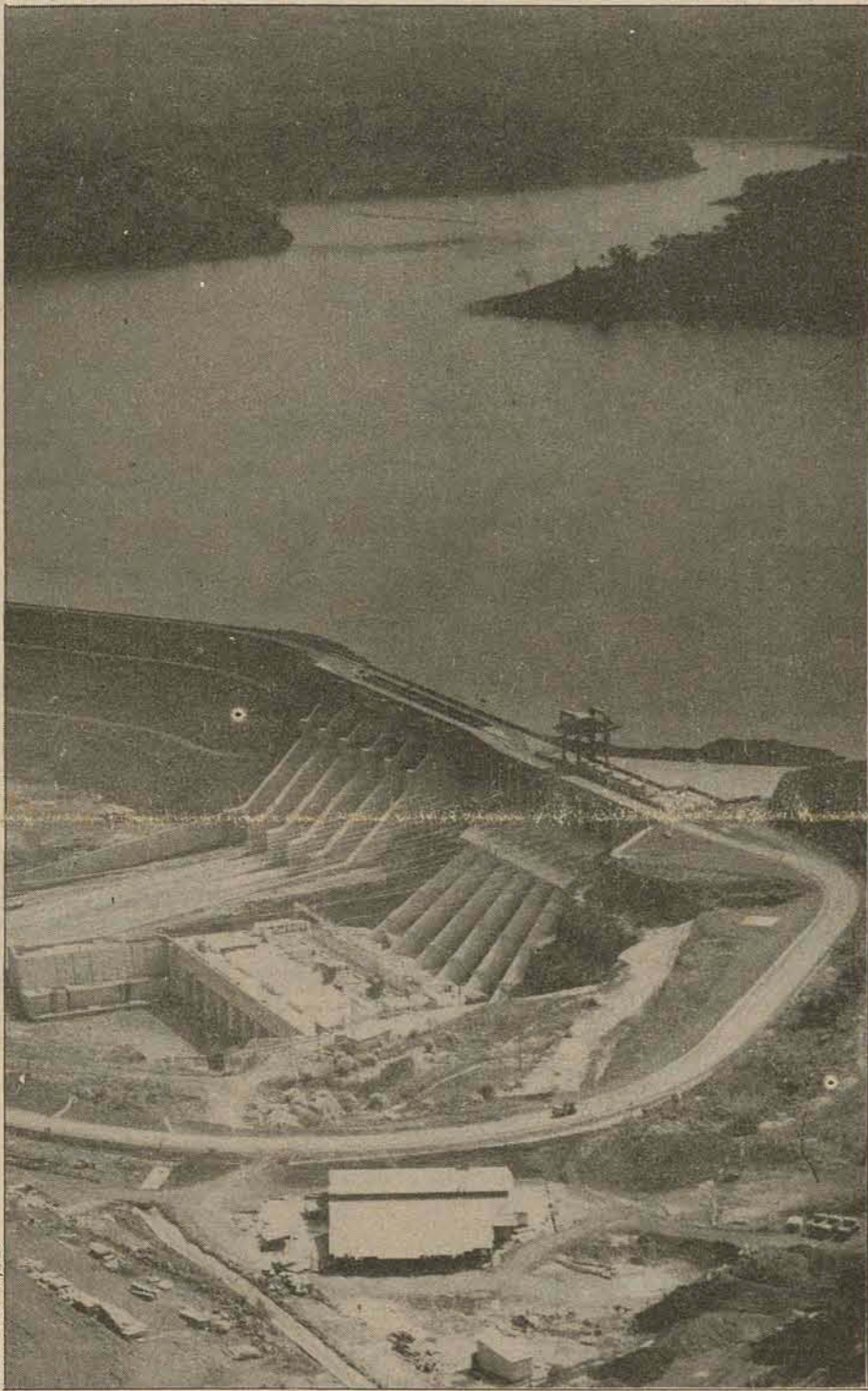

O sistema de Salto Osório custou à Eletrobrás o investimento de 2 bilhões e 150 milhões.

**Republicanos  
conclamam  
Reagan à  
coalizão  
com Ford**

Página 2.

**Salto  
Osório dá  
mais energia  
ao Sul**

O presidente da Eletrobrás, Antônio Carlos Magalhães, inaugurou ontem a Usina de Salto Osório, com capacidade geradora de até 1.100 milhões Kwa/ano. (Pg.3)

Salto Osório/PR

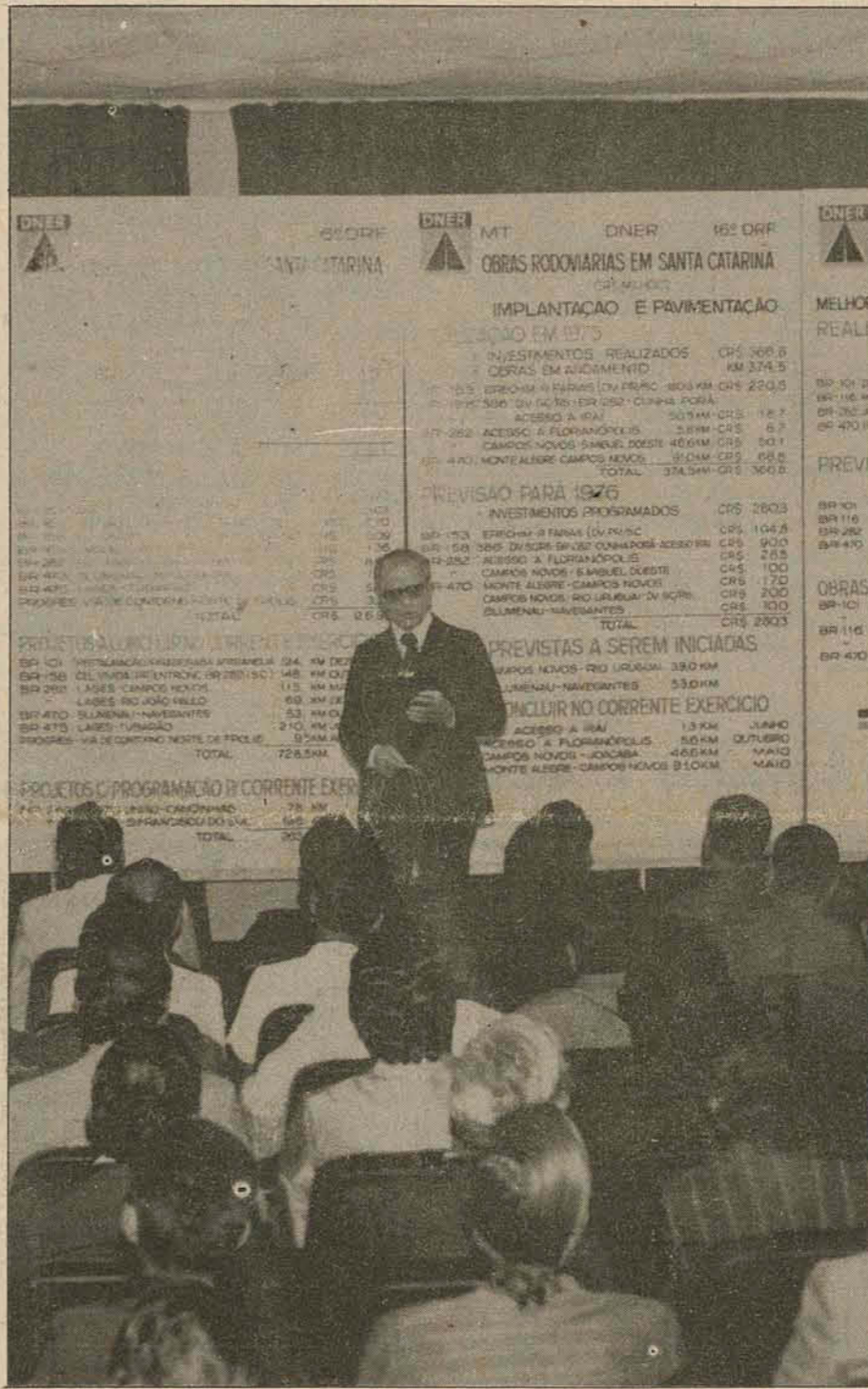

No auditório da Celesc, Nogueira fez exposição dos programas do Ministério em Santa Catarina.

**Bonifácio:  
Revolução  
é dinâmica,  
mas tem  
seus dogmas**

Página 5.

**Mistério em  
Blumenau.  
Veneno está  
matando as  
galinhas.**

Página 11.

**Nelson e  
Sérgio Lopes  
reforçam  
Figueira  
contra Avai**

Página 8.



A trégua de dois meses está definitivamente quebrada em Beirute, onde combatem rebeldes muçulmanos e forças do Exército. (Pg.2)

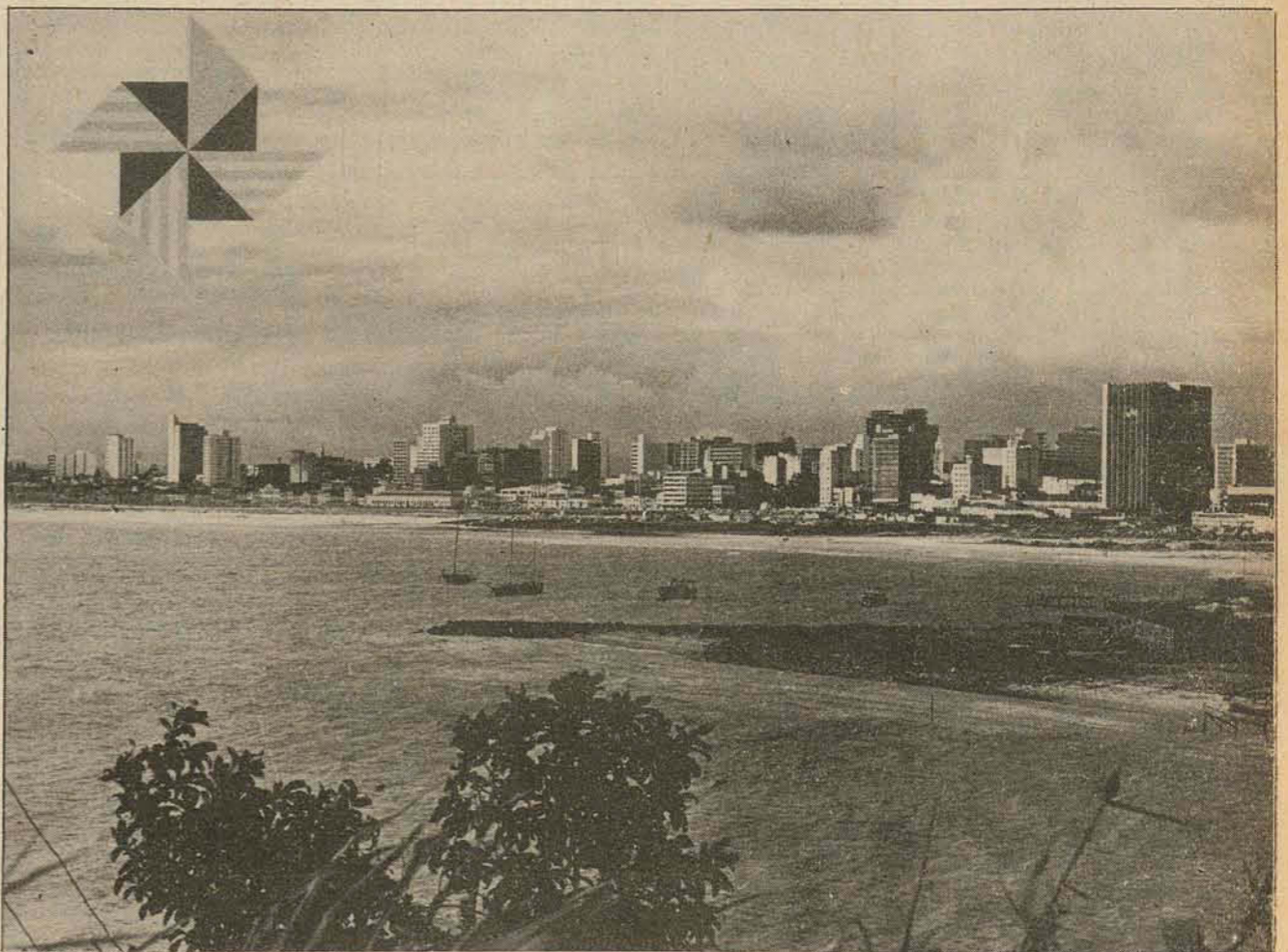

A Cidade começa hoje a viver os festejos de seus 250 anos, comemorados oficialmente pela primeira vez no município. (Pg.16)

## Konder diz que faz política pela Arena

Página 3.

Míchelsen expulsa universitários

PC equatoriano critica a junta

Um diálogo entre Chile e Peru

Bogotá - O presidente colombiano Alfonso Lopez Michelsen usou as prerrogativas extraordinárias que a constituição lhe concede e determinou a expulsão dos universitários insubordinados, além da suspensão pelo prazo máximo de um ano dos funcionários do governo envolvidos em greves ilegais.

Quito - O Partido Comunista equatoriano discordou abertamente do plano de institucionalização que a junta militar pretende promover. Eles mostraram sua posição durante o diálogo político mantido entre os militares e setores políticos e sociais.

Santiago - O Chile propôs ao Peru iniciarem no dia 19 de abril as conversações sobre o acordo que permitirá aos chilenos conceder à Bolívia uma saída para o mar e designou o chanceler Julio Phillipi como seu representante.

Governadores pró-Ford querem afastar Reagan

Washington - Oito dos 13 governadores republicanos dos Estados Unidos pediram ontem formalmente a Ronald Reagan que abandone a corrida presidencial e se dedique à eleição do presidente Gerald Ford.

O pronunciamento dos nove governadores foi levado a público em Raleigh, na Carolina do Norte, pelo coordenador regional da campanha de Ford, governador James Holshouser Jr., porta-voz de Mills Godwin, da Virgínia.

campanha, Reagan reafirmou sua intenção de não se afastar da corrida presidencial. "São os mesmos governadores que inicialmente garantiram seu apoio a Ford. Assim, entendo perfeitamente que eles sigam as táticas da campanha de Ford".

Reagan disse ainda que permanecerá na disputa mesmo se perder para Ford nas prévias da próxima terça-feira, na Carolina. "Eu não compreendo porque isto de repente se tornou assunto predileto" - uma aparente referência aos informes de que sua campanha está oscilando porque não ganhou uma primária e, dessa forma, terá que se retirar, caso não consiga logo uma vitória pelo menos.

MINISTÉRIO DO INTERIOR BNH BANCO NACIONAL DA HABITAÇÃO

COORDENAÇÃO GERAL DO FGTS EDITAL N.º 01/76

A COORDENAÇÃO GERAL DO FGTS, tendo em vista o disposto na POS N.º 01/71, baixa o presente edital, contendo os seguintes coeficientes a serem utilizados no 2.º trimestre civil de 1976 para:

- 1 - CRÉDITO, PELO BANCO DEPOSITÁRIO, DE JUROS E CORREÇÃO MONETÁRIA NAS CONTAS VINCULADAS (item 66 da POS N.º 01/71): a) 0,07474 (taxa 3%) - referente a empregado não optante...

Table with 3 columns: ANO DA ÚLTIMA ATUALIZAÇÃO (1970-1974), TAXA DE JUROS (3%), TRIMESTRE DA ATUALIZAÇÃO DO SALDO: ABR, MAI, JUN (2,289496 to 0,365540)

NOTA - Devem ser atualizadas com a utilização desta tabela - e mantidas como ativas - as contas anteriormente concebidas como inativas, que não serão transferidas ao BNH por não se referirem a contratos de trabalho rescindidos ou extintos.

- 3 - RECOLHIMENTO, PELA EMPRESA, DE JUROS E CORREÇÃO MONETÁRIA, RELATIVO A DEPÓSITOS EM ATRASO (item 72 da POS N.º 01/71)

Table with columns for MÊS EM QUE O DEPÓSITO É DEVIDO and MÊS DA EFETIVAÇÃO DO RECOLHIMENTO (ABRIL, MAIO, JUNHO) with sub-columns I through X.

- NOTAS: 1 - Para a escolha da coluna adequada a cada caso, relativa à taxa de juros, devem ser observadas as seguintes hipóteses, em consonância com o disposto no item 34 e seus subitens da POS N.º 01/71.

- 4 - RECOLHIMENTO, PELO BANCO DEPOSITÁRIO, DE CORREÇÃO MONETÁRIA, RELATIVO À TRANSFERÊNCIA EM ATRASO (item 75 da POS N.º 01/71).

Table with 4 columns: PER. DE ARRECAÇÃO DOS DEPÓSITOS, COEFICIENTES, PER. DE ARRECAÇÃO DOS DEPÓSITOS, COEFICIENTES (values ranging from 01.01.67 to 16.05.71)

Isabel disposta a unir forças com a oposição

Buenos Aires - A presidente Isabel Peron parece, enfim, disposta a estreitar os laços com os principais partidos oposicionistas, num esforço para evitar que se concretizem as insistentes previsões de um golpe de Estado.

Na situação política se caracteriza pela rapidez com que se geram as iniciativas para superar a crise e pela curta duração de algumas delas. A base de um futuro acordo na reunião multipartidária se modelaria, segundo fontes políticas, numa espécie de co-governo com o peronismo.

Os rumores de golpe têm ecoado de maneira tal que, nos últimos dias, já circulam pelas redações dos jornais listas de um futuro gabinete militar. Versões da imprensa apontam, ainda, que numa reunião realizada antontem à noite, a diretoria sindical decidiu que se houvesse golpe será convocada uma greve geral por tempo indeterminado.

Ministro português acusa os comunistas

Lisboa - Um ministro do gabinete culpou ontem os comunistas pela inquietação trabalhista que, segundo ele, tem enfraquecido Portugal e ameaçado a realização das eleições parlamentares programadas para o próximo mês.

O ministério de Machete que abrange o setor de saúde e parte do serviço civil, sofreu o pior impacto do golpe causado pela recente onda de greves que o partido comunista promoveu. Machete é membro do partido popular democrata (PPD), centrista, num governo dominado pelos socialistas e militares da esquerda moderada.

LÍBANO

A trégua de dois meses está, definitivamente liquidada: rebeldes, milícias muçulmanas e direitistas combatem dia e noite nas ruas de Beirute

Mais 26 mortos nas batalhas de rua

Beirute - A guerra civil irrompeu novamente em todo o Líbano, liquidando a trégua de dois meses patrocinada pela Síria. Tropas rebeldes liberadas por muçulmanos e forças leais cristãs do exército chocaram-se com tanques e artilharia pesada nos arredores de Beirute e do palácio presidencial.

Violentos choques de artilharia e tanques ocorreram nas povoações mais importantes no norte libanês, com um saldo de 60 mortos e feridos. A polícia informou que 26 pessoas morreram e 33 ficaram feridas nos combates registrados durante a noite ao longo da linha de três quilômetros que separa as comunidades muçulmana e católica de Beirute.

As comunicações com o norte do Líbano são precárias e os funcionários do governo não têm informações precisas sobre o número de mortos nas lutas da última semana. Segundo cifras oficiais, 12 mil pessoas morreram nos dez meses de combates que antecederam à trégua violada na semana passada.

Argentinos ainda têm a maior renda da América Latina

Washington - O Banco Mundial divulgou as cifras completas do Produto Nacional Bruto de 1975, indicando que, às vésperas do atual processo de depressão econômica, a renda média dos argentinos é a mais alta dos povos latino-americanos - um pouco superior à renda dos venezuelanos.

Porto Rico e dos Estados ibero-americanos, o de maior renda per capita, com um PNB de 6.240 milhões de dólares divididos por três milhões de habitantes, cabendo a cada um, em média, 2.180 dólares. As cifras do Banco Mundial revelam também que, enquanto a renda per capita do Panamá é de 920 dólares, na zona do canal ela atinge os 2.910 dólares, com 200 milhões repartidos entre 76 mil habitantes.

O PNB do Brasil foi quase duas vezes superior ao da Argentina, mas à população só teve uma renda média de 761 dólares, dos 76.950 milhões de dólares de PNB. O México completa o quadro dos quatro grandes países com PNB inferior ao do Brasil, embora a renda média dos mexicanos, calculada em 890 dólares, seja superior à dos brasileiros.

ÁFRICA

Salisbury - O primeiro-ministro rodesiano Ian Smith pediu ontem ao governo inglês que "ajude a resolver o problema constitucional no país", devido ao rompimento das negociações com o líder nacionalista negro Joshua Nkomo.

Smith não aceita um governo de maioria negra (nesse país, 274 mil brancos governam 5,7 milhões de negros). Smith alegou que não pode haver progresso nas negociações se Nkomo persistir na ideia de um governo majoritário imediato.



O avião foi atingido pouco antes de decolar

Neste avião estava Karami

Beirute - Um avião sírio que estava pronto para transportar o primeiro-ministro Rashid Karami a Damasco foi incendiado por projéteis que o alcançaram minutos antes da decolagem. Karami havia entrado no avião militar e o ex-primeiro-ministro Saeb Salam subia a escada quando o aparelho foi atingido por um projétil incendiário.









## Ciclistas de todo o Estado nos 250 anos de Florianópolis

Estará sendo disputada amanhã uma das maiores provas ciclísticas do Estado, considerando o grande número de corredores participantes, por equipes e avulsos. O Departamento Técnico da FAC, através de Domingos Tomé, está coordenando as provas destinadas a primeira e segunda categorias, com a competição fazendo parte dos festejos dos 250 anos de criação do município de Florianópolis, se estendendo por toda a semana.

Ciclistas de categoria nacional como Milton Carlos Della Giustina, correndo pela equipe de Florianópolis e integrante da seleção brasileira que disputou os últimos Jogos Panamericanos no México, além de João Batista Lício, correndo pela equipe da Consul, de Joinville, estarão dotando a competição de um excelente nível técnico e de disputa, tornando-se desta forma um atrativo para um grande público que deverá estar presente a Beira-Mar norte, tomando parte integrante em outras atividades programadas para aquele local.

Às 10 horas iniciam as disputas da segunda categoria programada para 16 quilômetros, enquanto a primeira categoria (prova principal), com percurso para 55 quilômetros, começa logo após a competição preliminar. A Prefeitura Municipal vai premiar as equipes campeãs com troféus e medalhas aos três ciclistas primeiro colocados nas duas categorias.



No domingo, às 10 horas, dezenas de ciclistas na Beira Mar

Florianópolis estará participando com Della Giustina em sua equipe, mas por outro lado está desfalcada de Roberly Rios, que se machucou na competição efetuada em Indaial no último. Será substituído do garoto Franco Sala, campeão da segunda categoria no Estado, que por sua vez vai desfalcado a equipe da capital na segunda categoria, que reunia reais condições de vencer a prova. Aramis compete a equipe da primeira categoria com Della e Sala; enquanto a segunda é formada com Ivan Luiz Hebert, ganhador da terceira categoria em Indaial, Davi e Silvío.

Joinville vai participar com três equipes, a Consul, que tem como atração principal João Batista Lício, além de Faez; Tupy

e Tigre, com condições inclusive de chegar a uma vitória por equipe e servindo como adversários para Milton Carlos Della Giustina, o melhor ciclista do Estado. Joinville participa na primeira e segunda categorias. As demais equipes inscritas são de Balneário de Camboriú, na segunda categoria; Indaial, na primeira e segunda categorias; Blumenau, na primeira e segunda categorias; São Bento do Sul, na primeira categoria e ainda a Base Aérea de Florianópolis, na segunda categoria e a equipe do G.E. Getúlio Vargas, do Saco dos Limões, também na segunda categoria, além de uma série de ciclistas inscritos avulsos, pela equipe de Florianópolis. A Comissão Municipal de Esporte aguarda a confirmação das cida-

des de Criciúma e Tubarão que demonstraram interesse de participar dos 250 anos de Florianópolis.

Este movimento representa uma nova motivação para o ciclismo da capital, diante do interesse dos garotos representando seus bairros na competição, motivo para deixar Domingos Tomé da Silva, que será o árbitro geral da prova de amanhã, e Walter Livramento, ambos do departamento técnico da FAC, plenamente satisfeitos. Considerando que existe na capital um movimento para a criação de uma equipe categorizada, por iniciativa do Sr. Sala, pai do garoto Franco Sala.

## Lightning, Snipe, Hobie Cat e Optimist na Baía Norte, amanhã

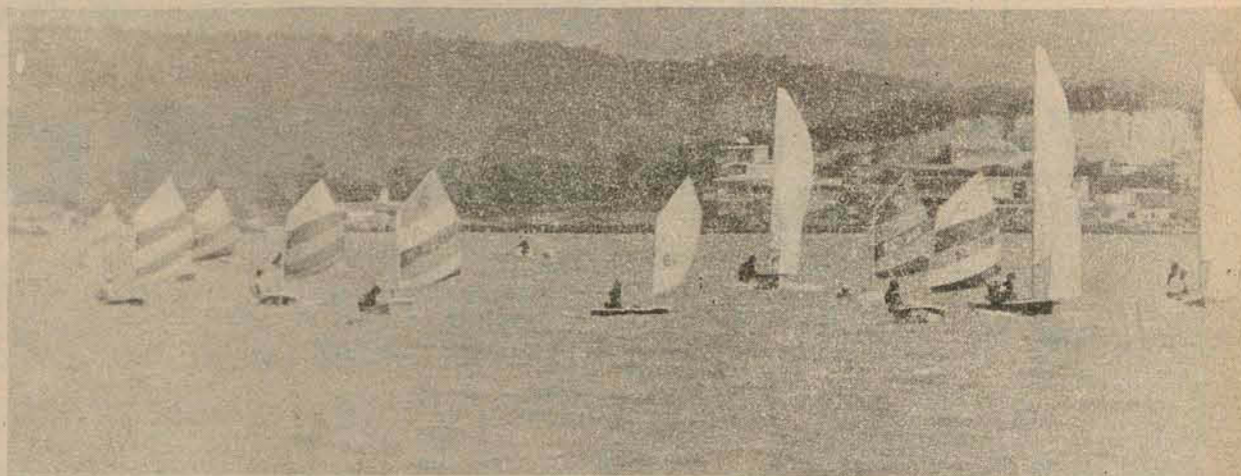

A Baía Norte vai reviver as grandes regatas a vela

A programação esportiva alusiva aos 250 anos de Florianópolis, além das finalidades festivas, está servindo também para ativar diversas modalidades do esporte amador, principalmente aquelas praticamente inativas, como o ciclismo e a vela, trazendo uma nova motivação em volta destes esportes.

O público de Florianópolis, especialmente aos aficionados da vela, terá oportunidade de reviver na Baía Norte todas as Classes em atividades, como Lightning, Snipe, Hobie Cat e Optimist, as duas primeiras há muito tempo afastadas das competições da Federação Catarinense de Vela e Motor que vai coordenar a competição de amanhã com início previsto para as 10 horas.

Em virtude da inatividade das Classes, com exceção do Hobie-Cat, as competições de vela não terão o cunho competitivo que envolve o ciclismo, por exemplo, onde as equipes estão atuantes nas provas de diversos municípios. A Classe Lightning vai apresentar o velejador Walmor Gomes Soares, vice-campeão brasileiro em Pernambuco, como a maior atração. Seu único concorrente em condições será a tripulação de Joaquim Belo, embora seu barco, o conhecido Goiabada não apresenta as mesmas condições do Lixa (de Walmor), uma embarcação dotada de material moderno, importado das melhores fábricas. Por tudo isso, além da sua excelente condições técnicas, como demonstrou em Pernambuco, Walmor Soares é o favorito desta Classe, que vai ter a participação de quatro barcos.

Na Classe Snipe, dificilmente poderia se fazer um prognóstico, por ser este um barco em extinção em Florianópolis, onde não existe nenhuma motivação por parte dos velejadores. Moritz e Luiz Eduardo Berenhauer são dois dos quatro iatistas que aparecem com maiores condições. Na Classe Optimist a situação é bem outra. Entre os 10 barcos participantes encontram-se garotos tecnicamente em igualdade de condições, como Saul Damiani Filho, Dado Berenhauer, Battistotti e Sérgio Michel. Deverão oferecer uma bela regata ao público presente na Baía Norte.

Resta a Classe Hobie Cat, talvez a mais competitiva entre todas. Os modelos catamarans foram implantadas há pouco mais de um ano em Santa Catarina, tornando-se a Classe mais importante no Estado, devido ao grande número de velejadores que adquiriram Hobies em todo o litoral. Esta disputa ficará entre os velejadores de Florianópolis e Joinville e terá a participação de 14 barcos. Com mais experiência nesta classe os joinvilenses são considerados favoritos, com destaque para Carlos Bruns, que obteve excelente colocação no recente campeonato Sul-Brasileiro disputado na Praia de Ponta das Canas.

Por tudo isso, com a finalidade festa, conforme ressaltou o secretário João Aderson Flores, as competições de vela serão um atrativo à parte para o público que vai se concentrar na Baía Norte, colorindo aquele local através das velas dos garotos da Optimist, dos "balões" cheios da Lightning e os Hobie Cats fazendo boia amada em cima do caes, desfilarão com o vento muitas vezes numa só canoa.

## Jogos confirmados no domingo



A terceira rodada da Copa Arizona de Futebol Amador está confirmada para este domingo nos estádios do Guarani, em Palhoça; BAC, em Biguaçu e 63o. Batalhão de Infantaria, no Estreito (à tarde). O fato do clássico entre Avai e Figueirense ser efetuado no domingo a tarde, não vai alterar a programação do Copão, mesmo porque quando foi elaborada a tabela, o clássico ainda não havia sido conformado.

**ESTÁDIO DO BAC - BIGUAÇU** -  
9 horas - Padre Roma x Abcelesc  
10h30m - América x Cejam  
13h30m - Portuguesa x Bandeirante  
14h50m - Saldanha da Gama x Caerense  
16h10m - Gaivota x Ajax  
Juizes  
Yolando Rodrigues  
Gerson Demania  
Pedro Paulo de Souza

16h10m - Águias do Figueira x Guarani  
Juizes  
Claudionor Pereira  
Rui da Conceição  
Osmarino Nascimento

**ESTÁDIO GUARANI - PALHOÇA**  
9 horas - Atlântico x Colônia Santana  
10h30m - Assembléia x Agrônômica  
13h30m - Juventude x Itaguaçu  
14h50m - Fluminense x Hospital C. Ramos

**ESTÁDIO 63o. B.I. - ESTREITO**  
À tarde  
13 horas - Vasquinho x Ícaro  
14h20m - Florianópolis x Tijuquinhas  
15h40m - São Pedro x Cometa  
17 horas - Mangueira x Palmeiras  
Juizes  
Flávio Flores Zippel  
Dirsey da Cunha Estácio  
Edson Vieira.

## Autoridades esportivas de Chapecó integradas ao Copão

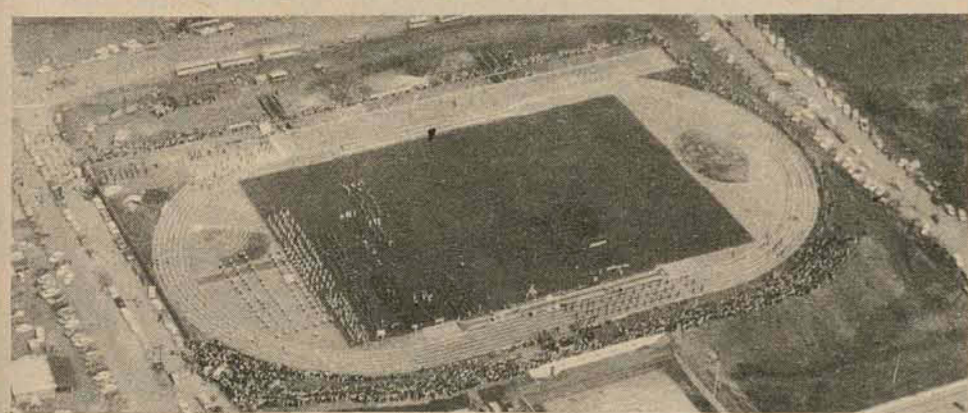

O estádio Índio Condá foi colocado à disposição da Copa

Chapecó (Sucursal) — A chave de Chapecó, da Copa Arizona de Futebol Amador, será disputada no Estádio Índio Condá, com início previsto para início de abril.

A diretoria da CME e do Centro Esportivo, entendendo ser a Copa Arizona uma promoção de alto significado para o esporte amador, cancelou todos os demais eventos no Estádio da Municipalidade, para cedê-lo à coordenação do Copão.

Almir Batiston e Gumercindo Putti, respectivamente, presidente da CME e diretor do Centro Esportivo, decidiram pela participação da CME com uma equipe de futebol de campo, nessa promoção e pelo empréstimo do Estádio Índio Condá, aumentando consideravelmente as repercussões da Copa, no Oeste, e oferecendo uma demonstração de seu elevado espírito esportivo, ao permitir que clubes de Mondaf, Palmitos, São Carlos, Caibi e outros municípios do Oeste, também usufruam do Centro Esportivo de Chapecó, onde estão sendo aplicadas verbas federais, municipais e estaduais, em prol do desenvolvimento do esporte amador.

Com esse gesto, CME e Centro Esportivo de Chapecó, provam os elevados propósitos de sua atuação no cenário esportivo da região, o que, por certo, vai influir decisivamente na imagem de Chapecó como centro de decisões e na integração regional, também através do esporte.

Por razões que não cabe comentar, Chapecó tem aparecido ante a opinião pública esportiva, como uma cidade egoísta, o que se comprova através da atuação de outros dirigentes de clubes e entidades da área. Almir Batiston e Gumercindo Putti, representando o esporte amador de Chapecó, desfazem totalmente essa imagem e recebem, já, os aplausos do mundo esportivo da região.

É com o mais vivo interesse que clubes de outros municípios participam da Copa Arizona, principalmente porque as disputas acontecerão no Estádio Índio Condá. E isso se deve aos dirigentes do Centro Esportivo e da Comissão Municipal de Esportes, ao permitirem o uso daquela praça de esportes para essa promoção de cunho sul-americano, cuja repercussão será imensamente favorável não só para Chapecó, como para toda a região.

## Entregue sua Declaração de Renda ao Banco da terra da gente.

NO BESC você entrega sua Declaração de Rendimentos da maneira mais fácil. Você é atendido sem atropelos e com aquela cortesia característica da gente da terra. E não se faça de rogado: à menor dúvida procure o BESC para esclarecê-la. Pessoal treinado está à sua disposição em todas as agências. E quando chegar a hora de aplicar no fundo 157, opte pelo BESC. O Fundo BESC DL 157 foi um dos que mais cresceu em 1975, apresentando incremento no seu patrimônio da ordem de 77% e com um aumento de 16% no valor de sua cota. Utilize os serviços que o BESC lhe oferece e fique descansado.



Banco do Estado de Santa Catarina S.A.

BESC Financeira S.A. Crédito, Financiamento e Investimentos

GRUPO FINANCEIRO BESC

GOVERNAR É ENCURTAR DISTÂNCIAS

# Foi dada a saída para o prazer de fumar



Arizona  
-o grande  
cigarro

QUALIDADE SOUZA CRUZ

# Figueirense e Avaí estão prontos para o clássico

*Iberê Rosa respirou aliviado depois do coletivo de ontem à tarde no Orlando Scarpelli, quando sentiu que poderá contar com Sérgio Lopes e Nelson no clássico. Agora o único problema do técnico do Figueirense é no ataque, pois Luis Antônio, jogador de melhor rendimento nos amistosos, sentiu fortes dores na perna direita. O Figueirense deve sair jogando com Nilson; Pinga, Nelson, Dagoberto e Casagrande; Sérgio Lopes, Dito Cola e Zé Carlos; Caco, Luiz Antônio ou Hélio Pires e Moacir. No Avaí o coletivo de Biguaçu não implicou em nenhuma novidade para Áureo, que vai manter o mesmo time que jogou contra o Colo Colo. Orivaldo era problema por causa de uma unha encravada mas foi confirmado pelo treinador, o mesmo acontecendo com Veneza, que hoje deve assinar contrato. Assim, o Avaí vai de Danilo; Souza, Maneca, Veneza e Orivaldo; Balduino, Carlos e Luis Everton; Ademir, Lourival e João Carlos.*

## Avai fez um mau treino. Não tem jogada de ataque

Quem assistiu ao coletivo que serviu de apronto para o clássico de amanhã, pode sentir que o treinador Áureo continua indeciso quanto à escalação da equipe.



Com Lourival na frente e Balduino atrás, só problemas

Antes foi dia dos desmentidos. Um deles, já esperado, aconteceu por parte de Dumense de Paula Ribeiro, negando qualquer interesse do Figueirense na contratação de Áureo. Dumense pode desmentir até o final do ano, mas alguém não está agindo corretamente nesse momento. Quinta-feira, após o encontro de Áureo com o comerciante Manoel Pereira, o técnico do Avaí disse textualmente a um repórter de O ESTADO: "Conversei com O Manoel Pereira meu amigo, e ele queria marcar um encontro meu com Dumense até terça-feira. Agora vamos ver o que vai acontecer até lá". Manoel Pereira não iria, por vontade própria, procurar o treinador do Avaí. Assunto encerrado até que o problema seja tratado em nível mais elevado.

*O segundo desmentido é de Jarém Araújo, dizendo que não voltou ao Figueirense e que só foi convidado por Newton Spogantz. "Ninguém mais me procurou para que eu volte ao clube como dirigente".*

A Federação Catarinense de Futebol mudou outra vez a data da Assembleia Geral. Em vez de domingo, dia 28, como estava programado anteriormente, a Assembleia será realizada sábado, dia 27, às 17 horas, em Rio do Sul. O encontro dos representantes de clubes e ligas vai acontecer na sede da Liga Riosulense, quando nova fórmula para o estadual de 1976 deve ser aprovada. E a prestação de contas da Federação também.

*A não ser que a proposta seja bastante compensadora, Áureo fica mesmo no Avaí. Em nenhum outro clube ele vai encontrar respaldo para trabalhar com tranqüilidade em meio a tanta confusão. As propostas do Chile e El Salvador serão esquecidas no fundo de sua gaveta e a do Figueirense, mesmo sendo considerada com mais carinho, é apenas mais uma na coréia de um treinador atualmente muito cotado. É já adaptado às incertezas de um futebol como o de Santa Catarina. E do Avaí, especialmente.*

De uma das últimas músicas de Juca Chaves, quando ele fala de (e com) sua musa inspiradora: "Como? Você tem 20 anos e ainda não fez nada. Então você é como o Corinthians".

*Nas prováveis formações de Figueirense e Avaí duas estréias no clássico. Luis Everton joga o primeiro depois que trocou de camisa e, Luis Antônio ou Hélio Pires, que nunca participaram. Dos três, só Luis Everton tem motivos para encarar esse clássico como uma decisão.*

Se Roberto Caramurú aceitar a proposta da Chapecoense, acontecerá um fato inédito em futebol: um treinador passando por um período de testes. Entre tanta coisa boa já feita pela Chapecoense, essa mancha não cabe. Crefite-se isso à inexperiência de alguns de seus dirigentes.

*Alvará de funcionamento é assunto outra vez para o Conselho Regional de Desportos que, através de Waldir Ferreira Martins, seu presidente, antecipa sérias consequências para todos aqueles que não solicitaram o documento em tempo hábil. E nem mesmo a Federação Catarinense de Futebol possui seu alvará para 1976, além de outros clubes da divisão especial (existe outra?).*

Marcos está fora dos treinamentos novamente, sentindo a perna direita. Vai ficar uma semana sem fazer qualquer espécie de trabalhos, observado pelo departamento médico. Na viagem que fez a Belo Horizonte para buscar Marcinho, o supervisor Claudio Wagner, recebeu do Atlético a oferta de Arlém, ponteiro direito, por empréstimo. E não aceitou.



O coletivo de ontem teve a volta de Sérgio Lopes e Nelson, e a definição do time para o clássico de amanhã.

## Iberê acredita mais com Sérgio e Nelson no time

O coletivo apronto realizado ontem à tarde no Orlando Scarpelli, definiu o time do Figueirense para o clássico, com a volta dos titulares Sérgio Lopes, Nelson e a confirmação de Casagrande.

Iberê acha que esse jogo de amanhã reúne alguns fatores que influem no rendimento dos atletas, mas ele próprio encara o clássico como uma partida normal:

— A volta de Sérgio, Nelson e Casagrande só vai melhorar o ritmo da equipe. Eles jogam juntos há tempo e o treino de hoje (ontem) de 80 minutos deu para mostrar que a forma física dos três é ótima. Sérgio e Casagrande estavam há 12 dias em trabalhos físicos. Nelson é que está reiniciando hoje mas, como tem recursos técnicos, além de uma velocidade explosiva e boa impulsão, não sentirá problema de peso.

No coletivo de ontem Iberê procurou fazer com que os atacantes chutassem a gol de qualquer distância. Outra jogada que surtiu efeitos positivos foi a troca de bola entre Casagrande e Moacir, pelo lado esquerdo. Hélio Pires, sem bola, corria pelo meio levando consigo o central. Nas costas desse apareciam Sérgio Lopes e Dito Cola para receber o cruzamento que vinha da esquerda.

Dominando o meio campo e com a defesa sobrepondo-se ao fraco ataque reserva, os titulares aturam bem, o que fez Iberê comentar com alguns atletas após o treinamento:

"Agora tudo irá dar certo, graças a Deus estou conseguindo colocar o time completo em campo. É só uma

questão de acertar alguns pontos e a equipe ficará pronta para disputar o campeonato".

Imprimindo um ritmo muito bom os titulares dominaram a maior parte do treino, conseguiram marcar dois gols, o que não demonstrou toda a superioridade. Chegando fácil à área adversária, Dito e Zé Carlos pelo meio, Pinga e Casagrande alternadamente pelas pontas, deram ao ataque o número suficiente de jogadas.

Luis Antônio e Mário José, são os problemas para o clássico. Os dois machucaram-se no treinamento de ontem e somente hoje o departamento médico dará ou não condições.

Finalmente ficou decidido que Marcinho não virá para o Figueirense. Após muitos dias de espera por parte dos torcedores, e da diretoria, Claudio Wagner viajou a Belo Horizonte para trazer o jogador. Mas, como Marcinho assinou contrato com o Atlético terá que cumprir três meses de estágio para poder se transferir. Segundo Claudio Wagner o jogador não mais interessa ao Figueirense pois até lá, o campeonato já estará no final.

Nas conversações com o departamento de futebol do Atlético, Claudio recebeu a oferta de trazer por empréstimo, Arlém, ponta direita e três juvenis. "Também não nos interessou pois ponta direita nós temos e os juvenis eram todos meio campistas, posição que o Figueirense não necessita de atletas.

## Marcílio não aceitou proposta do Colo Colo

Itajaí (Sucursal) - Dessa vez, quem não se conformou com o resultado, foram os dirigentes do Colo Colo, que deixaram Itajaí quinta-feira, para dois amistosos noeste, insatisfeitos com a goleada de 4 x 0 sofrida diante do Marcílio Dias. Antes de seguirem viagem os dirigentes do clube chileno propuseram uma nova partida, que seria realizada na próxima quarta-feira, quando da volta do Colo Colo de Chapecó e Concórdia. A direção do Marcílio, evidente, não concordou, alegando que tem jogo marcado para terça-feira à noite em Itajaí, contra o Palmeiras.

O Marcílio Dias, presidido atualmente por Nery Paulo de Souza, comemorou ontem 57 anos de fundação. A noite reuniu autoridades, associados e imprensa para um churrasco. À tarde os jogadores treinaram para o jogo de amanhã, em Blumenau, contra o Palmeiras.

## Chuvvas atrapalham treinos do Ferroviário

Tubarão (Sucursal) - Na tentativa de formar seu plantel para o campeonato estadual, o Ferroviário continua procurando jogadores e fazendo testes com todos que têm surgido de outras cidades e estados. O último a ser procurado pelo clube, e que já está em Tubarão, é o centro avante João Luis, do América de Rio Preto, São Paulo. O jogador esteve em Itajaí e inclusive chegou a jogar pelo Marcílio Dias contra o Saad e não foi contratado porque não houve acerto financeiro. Agora ele vai ser observado pelo treinador Natanael Ferreira.

Na quinta-feira o plantel participou de um coletivo no estádio da Vila Oficinas, com a participação dos jogadores em testes e dos que já foram contratados pelo Ferroviário. Entre eles está o zagueiro central Altair, 1,90 e bom domínio de bola.

O problema é que Natanael Ferreira não está tendo muita sorte nos dias de treinos por causa das chuvas que caíram sobre Tubarão durante esta semana, deixando o gramado novo excessivamente molhado.

## Caramurú em testes, a novidade da Chapecoense

Chapecó (Sucursal) - Nas próximas horas deverá assumir o comando técnico da Chapecoense, um novo treinador. Roberto Caramurú e Hélio Oliveira, estão nas cogitações da diretoria, que foi forçada a isto em virtude da renúncia de Volmir.

Volmir alegou que "é impossível dirigir o plantel e ainda atuar como jogador. Para ser apenas treinador, é necessário contratar um centro-avante e a torcida não recebeu muito bem o afastamento do comandante de ataque".

Gentil Galli se interessou por Roberto Caramurú que se dispõe a ficar 30 dias em experiência e ainda promete trazer Luiz Carlos, ponteiro do Grêmio-PA, por empréstimo. Com relação a Hélio Oliveira, que também está sendo aguardado em Chapecó, existe o problema do acerto financeiro. Hélio pediu alto demais, embora Galli não tenha dito a cifra.

O fato é que para o jogo contra o Colo Colo, do Chile, amanhã a Chapecoense já deve estar com novo treinador.

## PROBLEMAS NA EQUIPE

Marcos, Rui e Carlos dificilmente poderão ser escalados contra o Colo Colo. Todos se encontram à disposição do departamento médico, recuperando lesões.

Alguns conselheiros da Chapecoense têm se manifestado preocupados com o rendimento físico do plantel. Em diversas partidas disputadas de janeiro para cá, é evidente a queda de produção na segunda etapa das partidas. E citam como exemplo os jogos contra Internacional, Grêmio, Caxias, Ipiranga, nas quais o primeiro tempo esteve equilibrado e na segunda fase o adversário se impôs em campo, tirando vantagem do marcador. Eles confiam no trabalho do professor Belincanta, mas argumentam que a Chapecoense possui vários jogadores corpulentos e acreditam que para esses o trabalho deva ser um pouco mais intensivo, principalmente com relação a Almeida, Pio, Sérgio Galocha, Paulinho e o próprio Volmir.

## Quem não tiver alvará não joga. Uma promessa do CRD

Afirmando que o "CRD esse ano não abrirá mão dos direitos que a deliberação 475 do CND lhe conferiu" o presidente do Conselho Regional de Desportos, Waldir Ferreira Martins, ameaçou de fechamento os clubes e federações que até o dia trinta de abril não possuírem o Alvará de Funcionamento para o presente ano.

Esta advertência do presidente do CRD interessa diretamente a vários clubes que pertencem à divisão especial da Federação Catarinense de Futebol e ainda não requisitaram seus alvarás. A própria FCF não tem ainda seu alvará. Dos clubes que disputarão o campeonato desse ano os que já solicitaram são os seguintes: Avaí, Juventus de Jaraguá do Sul, Juventus de Rio do Sul, Sadio, Palmeiras, Paysandú, Joinville, Internacional, Figueirense e Marcílio Dias.

"A portaria é clara. Quem não tiver o alvará em

### Jogos de hoje

#### Loteria Esportiva

Serão realizados hoje três jogos válidos pelo teste 278. Flamengo x Olaria. Local: Maracanã às 21h15min. São Cristóvão x América Local: Maracanã às 15 horas. Santos x Guarani. Local: Vila Belmiro às 21 horas.

#### Campeonato Paulista

Portuguesa de Desportos x Juventus. Local: Canindé, às 16 horas.

#### Campeonato Carioca

Campano Grande x Fluminense. Local: Maracanã às 19 horas.

de ordem, o fato de ficarmos na espera dos pedidos.

Para solicitarem seus alvarás o necessário é a quitação com as tesourarias das federações a que tenham departamentos filiados. Assim, caso algum dos clubes sem alvará no momento possuam outros departamentos oficiais além do de futebol é necessária a quitação com a Federação Catarinense de Futebol e com as demais federações correspondentes a seus outros departamentos. Caso não haja quitação até as proximidades do dia vinte de abril, o CRD prevê dificuldades em expedir os alvarás até o dia trinta, o que ocasionará problemas graves a quem estiver no caso:

— Quem não fizer a requisição até uma semana mais ou menos antes do dia trinta - tempo que o CRD leva para expedição do novo alvará - terá suas atividades suspensas. Caso seja algum clube da divisão especial de futebol, perderá seus pontos enquanto ficar sem alvará.

— Caso seja necessária a paralisação de algum campeonato ou o afastamento de algum clube, não acusem o CRD, como ocorreu no ano passado, pois são os clubes e federações que têm obrigação de vir ao nosso encontro. E não é uma questão de falta de interesse do CRD, apenas uma questão



## Empresas querem restauração da ferrovia do Vale Itajaí



A ferrovia funcionou na década de 40

Itajaí (Sucursal) - Aproveitando a presença do Ministro dos Transportes Dirceu Nogueira em Itajaí, a Associação Comercial e Industrial daquele município fez várias reivindicações no setor de transportes, destacando-se a reativação da Estrada de Ferro Itajaí-Trombudo Central, considerada anti-econômica segundo um estudo feito pelo Geipot.

Agradecendo as atenções do Ministério dos Transportes no que se refere as obras que vem sendo executadas no reparo dos molhes da barra do Rio Itajaí-Açu reforma completa das câmaras frigoríficas e construção de mais um armazém para estocagem de carga geral no Porto de Itajaí, a Associação Comercial e Industrial reivindica dragagem do canal e bacia de evolução do Porto elevando sua profundidade para entre 25 e 27 pés "a fim de permitir melhores condições de atracamento aos navios de carga geral tanto em viagens North-bound ou south-bound".

Solicita ainda aquele órgão, a aquisição de um guindaste de grande porte destinado a movimentação futura de containers e outro menor para carga geral de no mínimo cinco toneladas e um rebocador de deslocamento para 1.000 HP.

Além da constatação do próprio Ministro da existência de armazéns repletos de mercadorias destinadas à exportação e visando levar ao seu conhecimento as reais necessidades do Porto de Itajaí, a Associação Comercial e Industrial informa que serão exportadas neste ano através daquele Porto, aproximadamente 50.000 toneladas de açúcar, 30.000 toneladas de tabaco trazendo divisas em tomo de Cr\$ 30.000.000,00, além dos outros produtos normais destacando-se a madeira, ainda produto principal, secundada pela fécula, máquinas agrícolas, lâminas de trator, motores elétricos, celulose, pasta mecânica, conexões de ferro e PVC, óleo sassafrás, ferramentas de diversos tipos, móveis e uma série de outros produtos produzidos em Santa Catarina, além dos congelados como: frangos e carcaças de porcos cujas exportações aumentaram a partir de 1975 com embarques mensais e regulares destinados ao Oriente Médio.

Diz a Associação que Itajaí não possui apenas um porto pesqueiro no que se refere em movimentação de carga geral de importação e exportação, "ele se situa entre os que possuem um baixo custo operacional e responsabilidades no trato da carga destinada ao embarque e desembarque. Nosso porto pesqueiro só agora está sendo efetivamente implantado em nossa cidade, devido aos esforços dispendidos ao setor pelo Governo do Estado em convênio com órgãos da administração federal como a Sudepe, Sude-

sul, BRDE e outros".

### FERROVIA

Ressalta a Associação Comercial e Industrial que "recentemente tivemos conhecimento da conclusão negativa do Geipot, órgão do Ministério dos Transportes, que averiguou a viabilidade econômica do funcionamento da rodovia Itajaí-Trombudo Central, no que se refere ao sistema ferroviário nacional como também para o desenvolvimento da região. Sem querermos contestar a conclusão do estudo do Geipot, entendemos todavia, que o estudo feito por aquele órgão se refere a um trecho que realmente concordamos quanto a sua impraticabilidade de reativação. O nosso propósito nesta ocasião é observar a Vossa Excelência que entendemos o resultado conclusivo do Geipot baseado na antiga estrada de Ferro que tinha um trajeto curto qual seja o de Itajaí-Blumenau e Blumenau-Rio do Sul, anti-econômica pela distância e pela movimentação de carga disponível nesta área do Estado".

— Nossa sugestão nesta oportunidade é que novo estudo fosse procedido para a reativação daquela estrada que seria implantada dentro das bitolas do atual Plano Nacional Ferroviário que viesse atender o seguinte trecho: sentido leste e Oeste do Estado ou seja: do litoral Catarinense, principalmente das cidades portuárias de Itajaí e São Francisco do Sul, até São Miguel do Oeste, fronteira com República Argentina, interligando com a Rede Ferroviária Federal, opinião que coincide com a manifestação do Secretário dos Transportes, Nicolau Malburg que entende que o grande erro da implantação da estrada de Ferro Santa Catarina foi não ter sido completada sua ligação com a estrada de ferro Tronco Sul que atravessa todo o Estado do Rio Grande do Sul até atingir o Uruguai".

— Em recente entrevista, afirmou o Secretário dos Transportes do Estado de Santa Catarina que se fosse feita a ligação da ferrovia com a estrada de ferro Tronco Sul e que possui uma distância de apenas 80 quilômetros, estaria resolvido todo o problema daquela região ou seja: de Itajaí até Trombudo Central que ainda se ressentia da falta de uma via de escoamento para sua produção".

— afirmou ainda, Nicolau Malburg, que a viabilidade de uma reabertura ou restauração, como um desejo dos empresários do Vale do Itajaí, só seria lógica se esta ferrovia sofresse grandes melhoramentos e estivesse ligada ao Tronco Sul. Assim, ela estaria integrada ao sistema ferroviário Nacional e consequentemente receberia melhoramentos e atenções por parte do Governo Federal".

Explica ainda a Associação que "o que possivelmen-

te aconteceu por ocasião da análise do Geipot, salvo melhor juízo e motivos outros de ordem técnica que desconhecemos, foi o de não ter sido considerado o fluxo de carga e produtos tais como: milho, feijão, soja e outros produtos agrícolas produzidos no Oeste catarinense para embarque através do Porto de Itajaí ou São Francisco do Sul, além da carga do noroeste gaúcho e do sul paranaense que poderiam também ser movimentada pelo porto de Itajaí sem considerarmos os retornos como por exemplo: sulfato de sódio importado para o abastecimento das indústrias de papel celulose da Olinakraf e Papel e Celulose Catarinense, sal para o Oeste do Estado, toras de madeira descarregadas no Porto de Itajaí oriundas do Amazonas e que abastecem as indústrias de compensados estabelecidas no Planalto Catarinense".

— Além dessas importações que já são consideradas elevadas para a capacidade real do Porto, prevê-se ainda uma elevação de carga com a futura exportação de bauxita da reserva existente no município de Lages e que seria exportada através do Porto de Itajaí considerado o mais próximo daquela região, levando-se em consideração ainda o retorno da carga de adubo necessário ao atendimento das cooperativas do Planalto e do Oeste catarinense".

Blumenau (Sucursal) - "Todas as indústrias têxteis de Blumenau que possuem tinturarias contribuem para poluir os rios Itajaí-Açu", afirmou o prefeito Félix Theiss, ao comentar o retardamento do Banco Nacional de Habitação em aprovar o projeto de esgotos sanitários - único instrumento legal do município para coibir o lançamento de despejos industriais nas águas.

O problema da poluição industrial em Blumenau, segundo os técnicos, agrava-se dia a dia. Estudos realizados pelo escritório de engenharia civil e sanitária "Saturnino de Brito", do Rio de Janeiro, que elaborou o projeto de esgotos sanitários, comprovaram, com base nos teores de oxigênio dissolvidos na água, que o ribeirão Garcia, o ribeirão da Velha, o ribeirão Bom Retiro e o ribeirão Fresco estão ameaçados com a extinção da flora e fauna aquáticas.

De acordo com as análises feitas, os dejetos das indústrias locais acusam características altamente tóxicas, alcalinas, ácidas e oleosas, com temperaturas que, em alguns casos, atinge a 50 graus. O assessor de planejamento da Prefeitura de Blumenau, arquiteto Rolf Augusto Herwig, lembra que no ano passado, um grande número de peixes foram encontrados mortos no ribeirão Garcia, atingidos pelos despejos de uma forte dose de corantes a uma temperatura elevada. "Os animais fogem para o rio Itajaí-Açu sempre que podem", explica, "mas naquela ocasião a carga foi violenta demais e eles morreram. O mais grave é que a flora não pode movimentar-se e daí acaba sendo destruída".

O caso do ribeirão Bom Retiro, que recebe as descargas da indústria têxtil Companhia Hering, é o mais grave e suas condições sanitárias foram qualificadas de pior qualidade. Análises efetuadas acima da ponte da rua Bruno Hering e na foz acusaram oxigênio dissolvido zero em ambos os pontos, turbidez alta, cor acentuada e temperatura elevada. Segundo Herwig, "existem casos em que as águas do ribeirão Bom Retiro chegam a uma temperatura de 32 graus em pleno inverno, quando o normal está abaixo dos 15 graus".

Os estudos do projeto de esgotos sanitários confirmaram que existem despejos de soda cáustica (usada nas tinturarias) e antimônio, arsênio e cobre (utilizados nos corantes). A relação entre o oxigênio dissolvido e a demanda bioquímica de oxigênio para permitir a vida aquática deve ser superior a 5 miligramas por litro, mas em 1973, quando foi realizada a pesquisa os engenheiros da Saturnino Brito constatavam que a proporção era de 4 miligramas por litro.

"Dentre as 284 indústrias pesquisadas em Blumenau, 9 serão obrigadas - tão logo o projeto de esgotos for aprovado - a tratar os seus resíduos: Cremer S/A (têxteis e cirúrgicos), R. Thomsen S/A (bebidas), Companhia Jensen (alimentos) Companhia Hering (têxteis), Artex S/A (têxteis), Garcia (têxteis), Companhia Kansten (têxteis), Maju S/A (têxteis) e Tekka (têxteis)".

O assessor de planejamento da Prefeitura de Blumenau assegura que índices de oxigênio dissolvidos inferiores a 5 miligramas por litro de

## Theiss: indústrias estão poluindo o rio Itajaí Açu

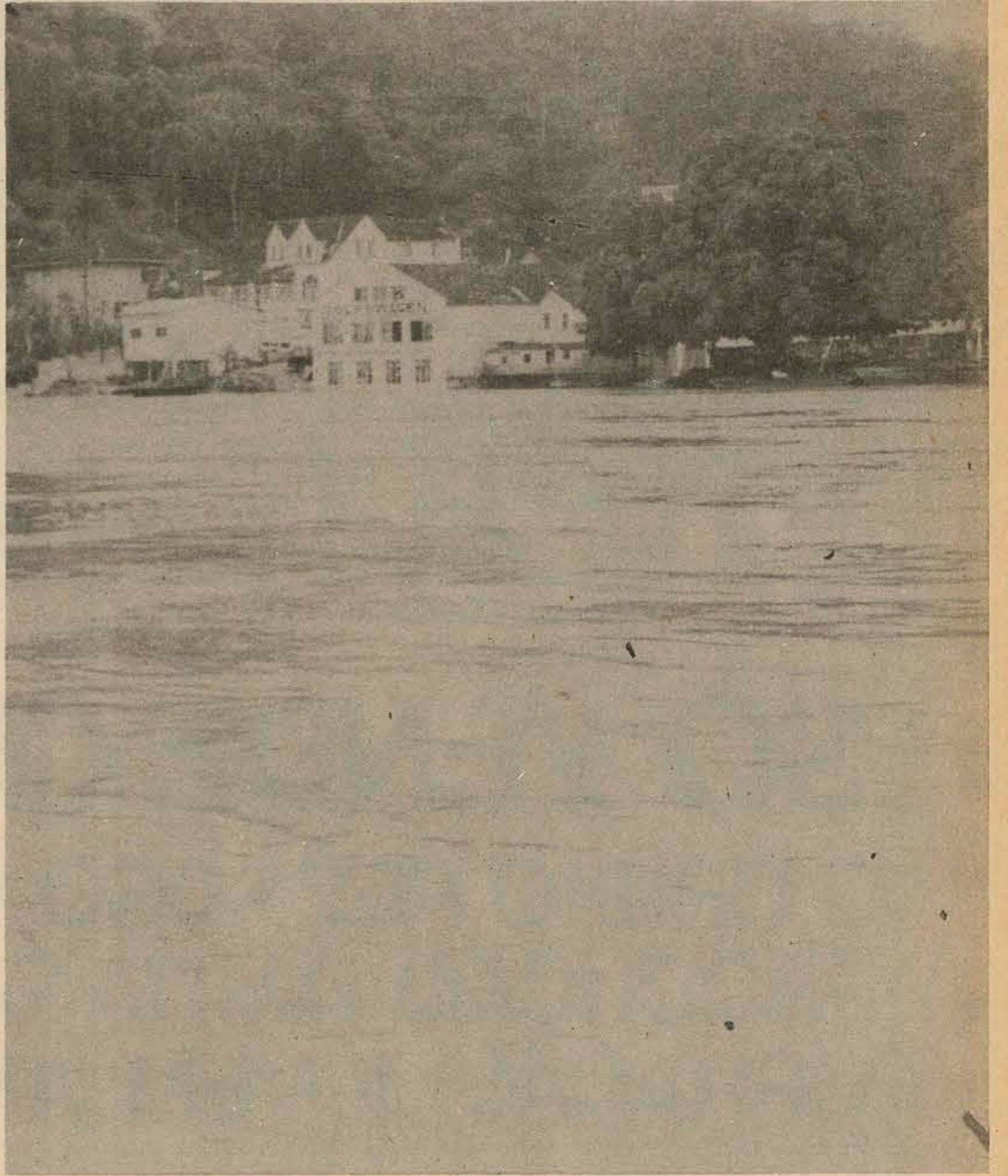

Indústrias poluem o rio, segundo o Prefeito.

água representam um sério peigo à vida humana, desde que uma pessoa beba água nestas condições por 2 ou 3 vezes.

### MEIOS DE CONTROLE

Embora seriamente preocupada com o problema, a Prefeitura de Blumenau não dispõe de nenhum instrumento legal que lhe outorgue uma maneira de coibir o crescente processo de contaminação das águas dos rios e do rio Itajaí-Açu. Os órgãos competentes não desconhecem a existência da poluição que pode ser constatada, a qualquer hora do dia, em pleno centro da cidade, no desaguadouro do Ribeirão Bom Retiro. Ali, a poucos metros do ancoradouro do restaurante flutuante Blumenau II, o Itajaí-Açu apresenta colorações variadas, de acordo com a tinta empregada nas malharias.

No projeto de esgotos sanitários existe a recomendação explícita de que as indústrias deverão tratar os despejos antes de lançá-los aos rios, mediante a instalação de unidade de filtragem. Entregue ao BNH em 13 de agosto de 1974, o projeto, cuja elaboração custou

mais de 600 mil cruzeiros à Prefeitura, em sua primeira etapa pretende atender a 80 por cento da população de Blumenau no ano 2000 (avaliada em 330 mil habitantes) com tratamento de esgotos, ao mesmo tempo em que estabelece prioridade para a instalação de filtros nas indústrias poluentes.

O prefeito Félix Theiss diz que os técnicos do BNH não se opuseram aos aspectos técnicos do projeto, mas questionaram o alto custo da estação de tratamento, orçado em 70 milhões de cruzeiros. Para solucionar o problema o BNH propôs que fosse implantada uma estação do sistema "carrossel", projeto a ser elaborado pela firma holandesa Dwans Heedrich e Verley. Tal sistema, entretanto, poderá encarecer o custo do projeto, cuja primeira etapa está orçada em 170 milhões. Diante disso, o prazo de execução de 3 anos terá que ser prolongado para 5 anos, uma hipótese que não deixa o prefeito Félix Theiss muito entusiasmado: "Assim, o controle da poluição só poderá ser feito daqui a 5 anos".

**CASAN**  
cia. catarinense de águas e saneamento

**EDITAL - TOMADA DE PREÇOS Nº 16/76**

A COMPANHIA CATARINENSE DE ÁGUAS E SANEAMENTO - CASAN -, sociedade de economia mista, registrada na Junta Comercial do Estado sob o no. 34.438, CGC do Ministério da Fazenda no. 82.508.433/001, com sede à Rua Tiradentes no. 17, em Florianópolis - SC, comunica que se encontram à disposição dos interessados, no endereço acima mencionado, os elementos da TOMADA DE PREÇOS No. 16/76 destinada a selecionar propostas para aquisição de MATERIAL DE FERRO FUNDIDO para o Sistema de Abastecimento de Água da cidade de FRAIBURGO - SC.

O EDITAL encontra-se afixado no mural da recepção da CASAN, andar térreo, local onde deverão ser entregues as propostas até as 15:00 (quinze) horas do dia 13 (treze) de abril de 1976.

Florianópolis, 18 de março de 1976.  
A DIRETORIA

**CASAN**  
cia. catarinense de águas e saneamento

**EDITAL - TOMADA DE PREÇOS Nº 17/76**

A COMPANHIA CATARINENSE DE ÁGUAS E SANEAMENTO - CASAN -, sociedade de economia mista, registrada na Junta Comercial do Estado sob o no. 34.438, CGC do Ministério da Fazenda no. 82.508.433/001, com sede à Rua Tiradentes no. 17, em Florianópolis - SC, comunica que se encontram à disposição dos interessados, no endereço acima mencionado, os elementos da TOMADA DE PREÇOS No. 17/76 destinada a selecionar propostas para aquisição de EQUIPAMENTOS para o Sistema de Abastecimento de Água da cidade de ÁGUAS DE CHAPECO / SÃO CARLOS - SC.

O EDITAL encontra-se afixado no mural da recepção da CASAN, andar térreo, local onde deverão ser entregues as propostas até as 15:00 (quinze) horas do dia 14 (quatorze) de abril de 1976.

Florianópolis, 19 de março de 1976  
A DIRETORIA

**CASAN**  
cia. catarinense de águas e saneamento

**EDITAL - TOMADA DE PREÇOS Nº 18/76**

A COMPANHIA CATARINENSE DE ÁGUAS E SANEAMENTO - CASAN -, sociedade de economia mista, registrada na Junta Comercial do Estado sob o no. 34.438, CGC do Ministério da Fazenda no. 82.508.433/001, com sede à Rua Tiradentes no. 17, em Florianópolis - SC, comunica que se encontram à disposição dos interessados, no endereço acima mencionado, os elementos da TOMADA DE PREÇOS No. 18/76 destinada a selecionar propostas para aquisição de CONJUNTOS MOTO-BOMBAS para o Sistema de Abastecimento de Água da cidade de ÁGUAS DE CHAPECO / SÃO CARLOS - SC.

O EDITAL encontra-se afixado no mural da recepção da CASAN, andar térreo, local onde deverão ser entregues as propostas até as 16:00 (dezois) horas do dia 14 (quatorze) de abril de 1976.

Florianópolis, 19 de março de 1976  
A DIRETORIA

**CASAN**  
cia. catarinense de águas e saneamento

**EDITAL - TOMADA DE PREÇOS Nº 19/76**

A COMPANHIA CATARINENSE DE ÁGUAS E SANEAMENTO - CASAN -, sociedade de economia mista, registrada na Junta Comercial do Estado sob o no. 34.438, CGC do Ministério da Fazenda no. 82.508.433/001, com sede à Rua Tiradentes no. 17, em Florianópolis - SC, comunica que se encontram à disposição dos interessados, no endereço acima mencionado, os elementos da TOMADA DE PREÇOS No. 19/76 destinada a selecionar propostas para aquisição de MATERIAL DE PVC RÍGIDO para o ALMOXARIFADO CENTRAL - BARREIROS - FLORIANÓPOLIS - SC.

O EDITAL encontra-se afixado no mural da recepção da CASAN, andar térreo, local onde deverão ser entregues as propostas até as 15:00 (quinze) horas do dia 19 (dezenove) de abril de 1976

Florianópolis, 19 de março de 1976.  
A DIRETORIA

### Pescadores do litoral trocam motores a gasolina por Diesel

Cerca de 300 pescadores artesanais do litoral catarinense substituíram os motores a gasolina de suas embarcações por motores a óleo diesel, em face do elevado preço da gasolina, passando a gastar ao invés de Cr\$ 80,00 diários, apenas Cr\$ 15,00 de combustíveis.

Esses pescadores pertencem aos Municípios de Garuva, São Francisco do Sul, Araquari, Piçarras, Penha, Navegantes, Camboriú, Itapema, Porto Belo, Governador Celso Ramos, Florianópolis, Garopaba, Laguna e Itapirubá, onde a Acarpesc presta assistência técnica.

Transformação Com o objetivo de tornar a Indústria de Pescação Babbitonga numa empresa de controle acionário dos pescadores artesanais e pequenos armadores, oferecendo assim um preço mais justo, tanto ao produtor como ao consumidor, através da eliminação do intermediário, técnicos da Acarpesc - Associação de Crédito e Assistência Pesqueira de Santa Catarina - estão promovendo reuniões com os pescadores artesanais.

As comunidades pesqueiras reunidas: Paulas, Enseada, Vila da Glória, Estaleiros e Barra do Sul, áreas de influência da Babbitonga. Desta forma, paulatinamente, em todo o litoral, o problema da comercialização do pescado será resolvido com esquemas semelhantes ou com a criação de cooperativas.

Estação Um projeto que solicita a liberação de recursos financeiros para instalação de uma Estação de Piscicultura em Santa Catarina, já foi enviado para a Sudepe e a Pescart, aguardando apenas a aprovação.

Esta estação visará a produção de alevinos de peixes para atender à solicitação de inúmeros produtores rurais que desejam se dedicar a essa atividade, onde obterão, além de um melhor aproveitamento de certas áreas, novas fontes de alimentação.

Visando também a atualização da classe será lançado um livro que trata sobre piscicultura, pelo biólogo Carlos Rogério Poli.

Reunião Para elevar a produção do pescado no Estado, estiveram reunidos na semana passada em Florianópolis, técnicos da Acarpesc (Santa Catarina), do Gedip (Rio Grande do Sul) e do Iapar (Paraná), atendendo a solicitação da Sudepe, com o objetivo de definir metas para o setor de pesquisa interiorana de água-doce.

Na oportunidade foram consideradas necessidades urgentes: instalação de uma Estação de Piscicultura com vistas a produção de alevinos de peixes e de envolvimento de pesquisas com peixes nativos e outros para emprego da piscicultura; levantamento da fauna ictiológica dos rios de Santa Catarina, considerando que inexistente trabalho semelhante no Estado; em todas as represas, que possuam mais de 50 Ha de terras inundadas, deverão ser construídos Postos de Piscicultura, para produção de alevinos.

### Cenac promove curso sobre trabalho no Sul

Criciúma (Sucursal) - Um curso destinado aos alunos egressos da Educação Integrada do Mobral, versando sobre a "Preparação ao trabalho e ao comércio, deverá ter início no próximo dia 5, com a duração de seis meses.

Segundo a supervisora do Mobral local, "este será o primeiro de uma série de outros cursos semelhantes, que deverão ser oferecidos aos alunos egressos da Educação Integrada do Mobral". Currículo Do programa constam: noções gerais de escritório; vendas e depósitos como: conceito de comércio e serviços, setores de empresas comerciais, o escritório, serviço de protocolo, serviço de arquivo, fichário de correspondência e documentos, serviço de contabilidade, cheque e endosso, a loja, venda em loja, tipos de clientes, vendedor, venda e depósito.

Também receberão noções elementares sobre leis trabalhistas e previdenciárias como contrato individual de trabalho, salário, duração do trabalho, férias, higiene e segurança do trabalho, e INPS, além noções sobre linguagem oral e escrita, ortografia e ortofonia e noções de matemática.

### Blumenau terá curso de pré-câncer na boca

Blumenau (Sucursal) - A Associação Brasileira de Odontologia Regional de Blumenau promoverá nos próximos dias 25 e 26, um curso de pré-câncer na boca, patrocinado pelo Ministério da Saúde e Divisão Nacional do Câncer. A parte didática estará a cargo de dois renomados especialistas desta área, os Drs. Décio Santos Pinto, de São Paulo e Walter Correia de Souza, do Rio de Janeiro.

A coordenação local terá a responsabilidade da Abo-regional de Blumenau e da Secretaria de Saúde e Bem Estar Social da Prefeitura Municipal.

As inscrições permanecem abertas na Secretaria da entidade ou ainda poderão ser feitas pelos telefones 22-4024 e 22-2669. Aos participantes que tiverem frequência integral, será conferido um certificado da Divisão Nacional do Câncer.

O curso, nos seus 2 dias, abordará o seguinte temário: Epidemiologia e importância do Câncer como doença; responsabilidade do cirurgião-dentista nos diferentes níveis de prevenção do Câncer; condições pré-cancerosas do Câncer; leucoplasia e eritroplasia; diagnóstico das doenças pré-cancerosas e do câncer da boca; citologia esfoliativa e biopsia: seu valor no diagnóstico e orientação terapêutica e tratamento; o papel do cirurgião dentista na reabilitação do paciente tratado de câncer da boca e da face.

### Acats já tem nova diretoria para 1976

Joinville (Sucursal) - Em reunião extraordinária da Associação Catarinense de Supermercados - ACATS, realizada no auditório do Senac, foi eleita a nova diretoria desta associação ficando assim constituída: presidente - Ivan Kwitschal, dos supermercados Odivan; vice-presidente Arthur Pfuetzenteurer dos supermercados Pfuetzenteurer, de Blumenau; secretário Osvaldo Rieper, dos Supermercados Rieper, de Joinville e tesoureiro Rudi Hamann, dos Supermercados Hammann, de Joinville. Para suplentes ficaram Erico Contesini, dos Supermercados Archer de Brusque, Antenor Angeloni, dos Supermercados Angeloni de Criciúma e Rinaldo Feldmann, da Cobal de Florianópolis. Os membros do Conselho Fiscal são: Aldo Piazzera, dos Supermercados Jaraguá, de Jaraguá do Sul; Osvaldo Moritz, dos Supermercados A Soberana de Florianópolis; Cidilio Sandri dos Supermercados Vitória de Itajaí; Inácio Pereira, dos Supermercados Comper, de Itajaí; Casemiro Marim, dos Supermercados Alvorada de Lages e Carlôs Schulz dos Supermercados Schutz, de Joinville.

O ex-presidente da associação, Pedro Bencz, dos Supermercados Riachuelo, foi escolhido para ser o delegado da entidade, junto à Associação Brasileira de Supermercados.

### Correia Pinto com nova linha de ônibus

Lages (Sucursal) - Uma linha de ônibus, que ligará o loteamento Ponte de Canoas, em Correia Pinto, até a sede da empresa Papel e Celulose Catarinense, deverá entrar em funcionamento dentro de 10 dias, beneficiando não só os operários como também os estudantes, que usarão deste coletivo para se dirigirem as escolas.

Os responsáveis pelo Departamento de Serviços Urbanos, Empresa de Ônibus Transul e Sindicato dos Condutores Autônomos de Veículos, já fizeram um levantamento da quilometragem do percurso e mantiveram contatos com a direção da empresa Papel e Celulose Catarinense.

#### Livros

A Biblioteca Pública Municipal, recebeu do Instituto Nacional do Livro, em Brasília, e da Editorial Acadêmica de Bauri, SP, respectivamente, 450 e 2.004 volumes de livros referentes à primeira remessa da campanha empreendida no ano passado que contou com ajuda financeira da comunidade de Lages.

### Festa do Trabalhador inicia dia 29 de maio

Joinville (Sucursal) - A "Festa do Trabalhador Rural", que se realizará nos dias 29 e 30 de maio, este ano acontecerá na sede da Sociedade Tiro ao Alvo Dona Francisca, quilômetro 21, Vila Dona Francisca, no distrito de Pirabeiraba, segundo informou o presidente do órgão, Nelson Holz.

Para a solenidade será convidado o governador Konder Reis, e o secretário da agricultura Vitor Fontana, autoridades municipais e grande número de agricultores da região, quando se apresentará o conjunto folclórico germânico "Silber Fluss" e os "Tangarás".

# SÔ VENDE QUEM TEM! O GRUPO PEDROSO COMPROU TODA A PRODUÇÃO DA ITA PARA 1976, DA NOVA FORRAÇÃO JOVEM AMBASSADOR-HT

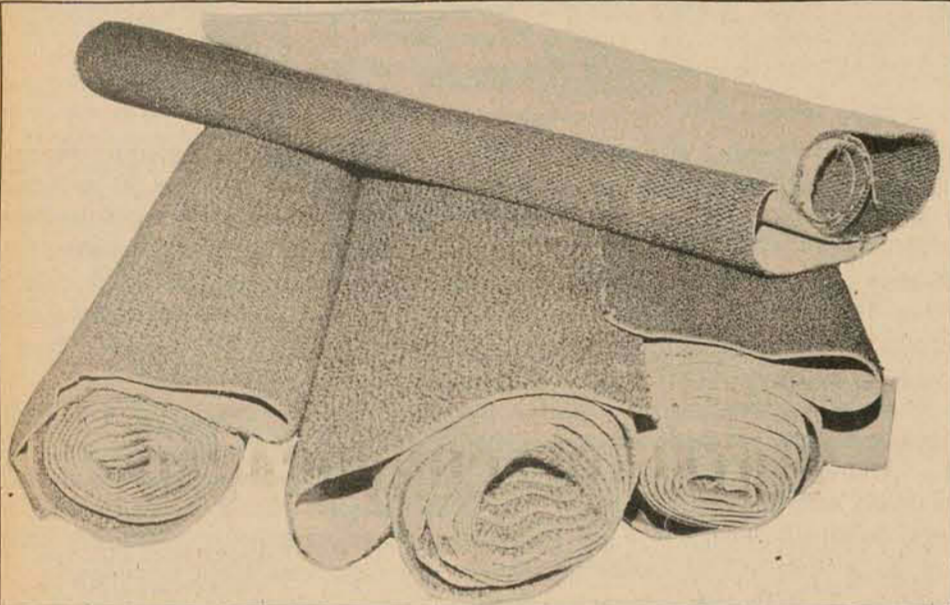

AMBASSADOR-HT é forração para ambientes requintados. Anti-fogo. Anti-estática. Isolante. Neutra. AMBASSADOR-HT é o carpet ideal para hotéis, lojas, cinemas, repartições e locais de trânsito intenso de pessoas.

AMBASSADOR-HT É O CARPET QUE OFERECE MAIOR SEGURANÇA CONTRA INCÊNDIOS. NÃO QUEIMA.

AMBASSADOR-HT é confeccionado com FIO TRINADO - três fios de nylon retorcidos, formando uma nova unidade super resistente.

AMBASSADOR-HT é carpet nobre, em cores modernas, para ambientes de categoria que exigem segurança, durabilidade, conforto e beleza.

NÃO ESQUEÇA! NO BRASIL SÔ PEDROSO TEM A NOVA FORRAÇÃO NOBRE AMBASSADOR-HT, PORQUE O GRUPO PEDROSO COMPROU TODA A PRODUÇÃO DA ITA PARA 1976, AFIM DE ATENDER AOS SEUS CLIENTES DE TODO O PAÍS.

#### MAIS UM NOVO E SENSACIONAL LANÇAMENTO PEDROSO-ITA!

O novo e macio HAWAII - a forração jovem, criada especialmente para ambientes sofisticados. O novo HAWAII proporciona classe e distinção nas residências finas e de bom gosto. Anti-alérgico. Anti-mófo, tem tripla base. É macio. Não perde as cores. HAWAII é sofisticado e tão resistente que as pessoas podem andar ou dançar e as crianças podem rolar sobre ele que não deixa marcas.

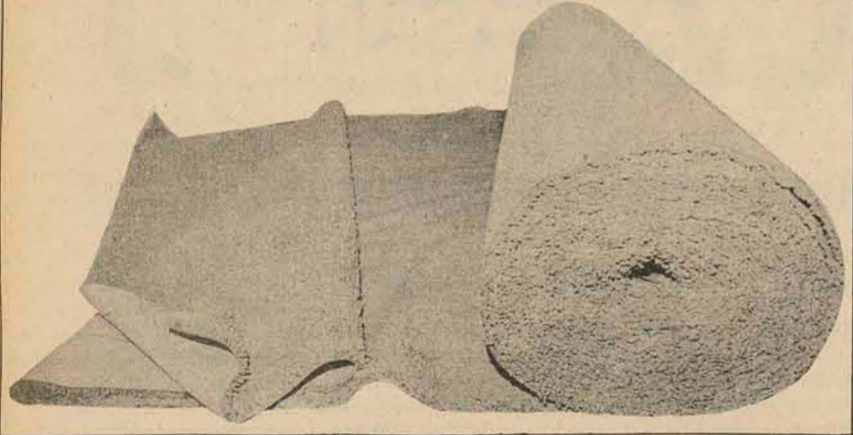

HAWAII tem as mais lindas cores. AREIA - a cor das areias quentes das praias de Waikiki. VERDE - a cor dos mares do sul. OURO - do sol brilhante de Honolulu. ALVO - tão branco quanto as brancas nuvens dos céus havaianos. e ainda BEGE e FERRUGEM. Seus fios são de filamento contínuo, 100% nylon. Por isto, não desfia.

HAWAII - forração nobre, deve ser aplicada onde as pessoas exigem aconchego, luxo e sofisticação. Diga ALOHA OE ao novo carpet HAWAII DA ITA - o mais recente lançamento do GRUPO PEDROSO para os Estados do sul brasileiro.

IMPORTANTE: Preço de lançamento: - de 370,00 por 270,00

A colocação é gratuita, como brinde Pedroso aos seus clientes de classe.

Festecendo o lançamento dos novos produtos Ita - AMBASSADOR-HT e HAWAII, o GRUPO PEDROSO oferece conjuntos estofados da linha colonial nobre, com descontos especiais de 30%.



Conjunto em Veludo Brasília. De 5.400,00 por 3.900,00

E recomenda os carpets ainda não superados em qualidade e durabilidade: ITA CARPET NYLON - tripla base - de 6-10 e 15 milímetros de altura. Na cor de sua preferência. Entrega e colocação em qualquer cidade brasileira.

NOTA: - O GRUPO PEDROSO POSSUI EXCLUSIVIDADE TOTAL DOS TAPETES, CARPETES E FORRAÇÕES DA LINHA ITA PARA OS ESTADOS DO PARANÁ E SANTA CATARINA.

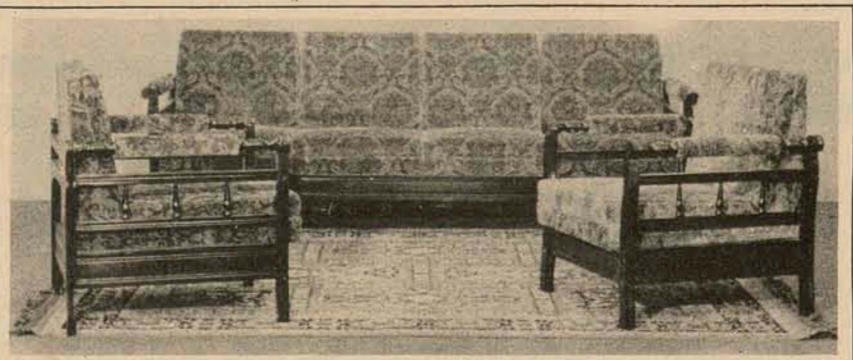

O GRUPO PEDROSO: o maior conglomerado de empresas especializadas em tapetes, carpets, forrações e móveis da linha colonial nobre, é formado por estas firmas:

MÓVEIS PEDROSO LTDA. - Móveis, estofados, colchões e tapetes. Rua Dr. Murici, 339 - Fones 23-6854 e 22-2075 - Curitiba. TAPETES E DECORAÇÕES PEDROSO LTDA. - Tapetes e forrações. Rua Dr. Murici, 231 - Fones 23-9822 e 22-4787 - Curitiba. DECORAÇÕES E REPRESENTAÇÕES J. PEDROSO LTDA. - Decorações. Rua Dr. Murici, 229 - Fones 23-9822 e 23-9479 - Curitiba. JOSÉ PEDROSO DE MORAES & CIA. LTDA. - Fábrica de Móveis. Rua Nilo Peçanha, 2, 199 - Fone 22-5317 - Curitiba. PEDROSO - DISTRIBUIDORA CATARINENSE LTDA. - Móveis, estofados, colchões, tapetes e forrações. Rua Santos Saraiva, 49 - Estreito - Florianópolis - Fones 44-1389 e 44-2517

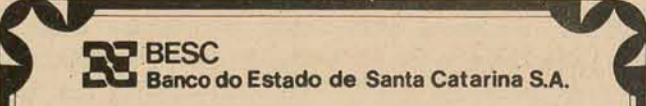

DEPARTAMENTO ADMINISTRATIVO AVISO - SECOM No. 007/76

O BANCO DO ESTADO DE SANTA CATARINA S/A. - BESC, comunica que fará realizar a Tomada de Preços abaixo, cujo Edital assim se resume: TOMADA DE PREÇOS No. 007/76. OBJETO: - Aquisição de Papéis Pautados em Formulários Contínuos. DOCUMENTAÇÃO E PROPOSTAS: Serão recebidas até as 17:00 horas do dia 26.03.76, na Praça XV de Novembro no. 11 - Edifício Otilia Eliza - 2o. andar - Sala 201, Seção de Compras, Florianópolis, em envelopes fechados e/ou lacrados. CÓPIA DO EDITAL E INFORMAÇÕES: Poderão ser obtidas no endereço acima, diariamente das 08:00 às 12:00 horas e das 14:00 às 18:00 horas.

Florianópolis, 11 de março de 1976





# MURAL

SaintClair Monteiro

## Um gênio



## Um estreante

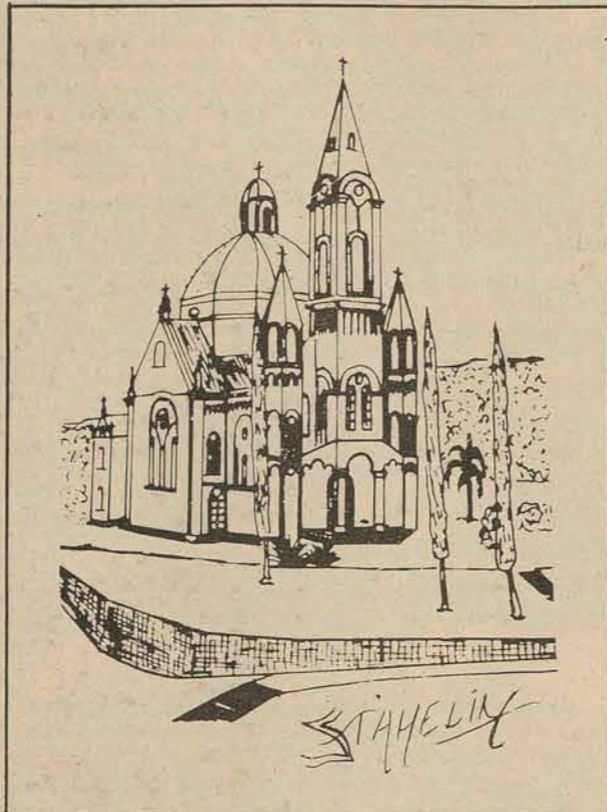

Maurício Pacheco, também dito Maurício Fernando Pacheco Guimarães e nomeado pela revista Visão "o gênio da madeira", nasceu no Recife e, em 1972, emigrou para o sul, trocando as suas ladeiras pemambucanas, primeiro pelas planícies do Rio Grande e depois pela mansidão colonial do cenário do Morro da Igreja, na Lagoa da Conceição e dentro da Ilha que achou encantada.

Dedicado a arte dos entalhes, como tantos valores de sua terra, excede sem dúvida a todos e é considerado hoje um mestre nacional, bem como o introdutor dessa nova talha, profunda e vibrante, nas plagas do sul. Coleccionado, adquirido e festejado pelos maiores conhecedores do País, é um artista intensamente valorizado e chega, com uma primeira individual no Estado catarinense, trazendo peças de rara beleza e propriedade. Exposição a partir do dia 31, no Ciesa Show Room

Nascido há apenas 17 anos em São Pedro de Alcântara e aluno do Instituto Estadual de Educação, Sérgio Stahelin está em tempo de começar. E começa por São José, onde a Prefeitura Municipal patrocina a sua primeira exposição individual. O vernissage, que envolverá apresentação da Associação Coral de São Pedro, terá lugar, no hall do paço josefense, a partir das 20 horas de amanhã. O jovem artista, que vem pintando desde a primeira idade, apresentará 10 trabalhos em cera e 20 óleos sobre tela, estes com paisagens do sul e aqueles com caricaturas e aspectos nordestinos. Pelo que Sérgio esclarece que não foi ainda ao nordeste, mas acredita que a leitura lhe deu o suficiente embasamento para pintá-lo segundo as características notórias e a sua concepção pessoal. A exposição se prolongará até o dia 2 de abril próximo e cinco dos trabalhos que serão expostos já estão vendidos.

## Um mestre



mundo, é, em sua modalidade, outro desses mestres da arte brasileira.

Com 24 premiações especiais (viagens, lãureas e honrarias), medalhas de ouro em 15 salões nacionais, medalhas de prata em 11, medalhas de bronze em outros oito, além de quatro menções honrosas, o artista conhece toda a relevante menção da arte contemporânea. Vinculado também ao YFU - "Youth For Understanding", tem trabalhos em Florianópolis, na sede desse instituto, edifício Dias Velho. E está se propondo, para os próximos meses (julho provavelmente), a fazer uma exposição individual em Santa Catarina, onde mostrará, na capital, as suas preciosas marinhas.

Membro da Academia Brasileira de Artes e da Academia Brasileira de Belas Artes, Presidente da Sociedade Brasileira de Belas Artes e Grão Mestre da Ordem do Mérito das Belas Artes, Sansão C. Pereira, nascido no Acre e consolidado pelos caminhos do

## Um eleito



Preparando o vernissage de ontem, na Eucatexpo, e reencontrando a culminância da cultura e da sociedade gaúcha, que o elegeram como notável representante catarinense de uma arte transcendente, Rodrigo de Haro seguiu viagem terça-

feira para Porto Alegre. Levando 30 de seus trabalhos apreciados e incluindo a recente série das flores, a que se entregou, como em êxtase, nos dias de produção do sítio da Toutinegra. A individual permanece até o dia 28, mas Rodrigo retornará já na próxima terça-feira para a Ilha e a vivenda de Santo Antônio de Lisboa. Aproveita, explica ele, esta fase produtiva para ir preparando as coleções com que deve comparecer, ainda neste ano, a alguns dos mais importantes salões brasileiros, inclusive uma mostra na Petit Galerie, do Rio de Janeiro, em exposição conjunta com o pai e mestre Martinho de Haro, marcada para setembro vindouro.

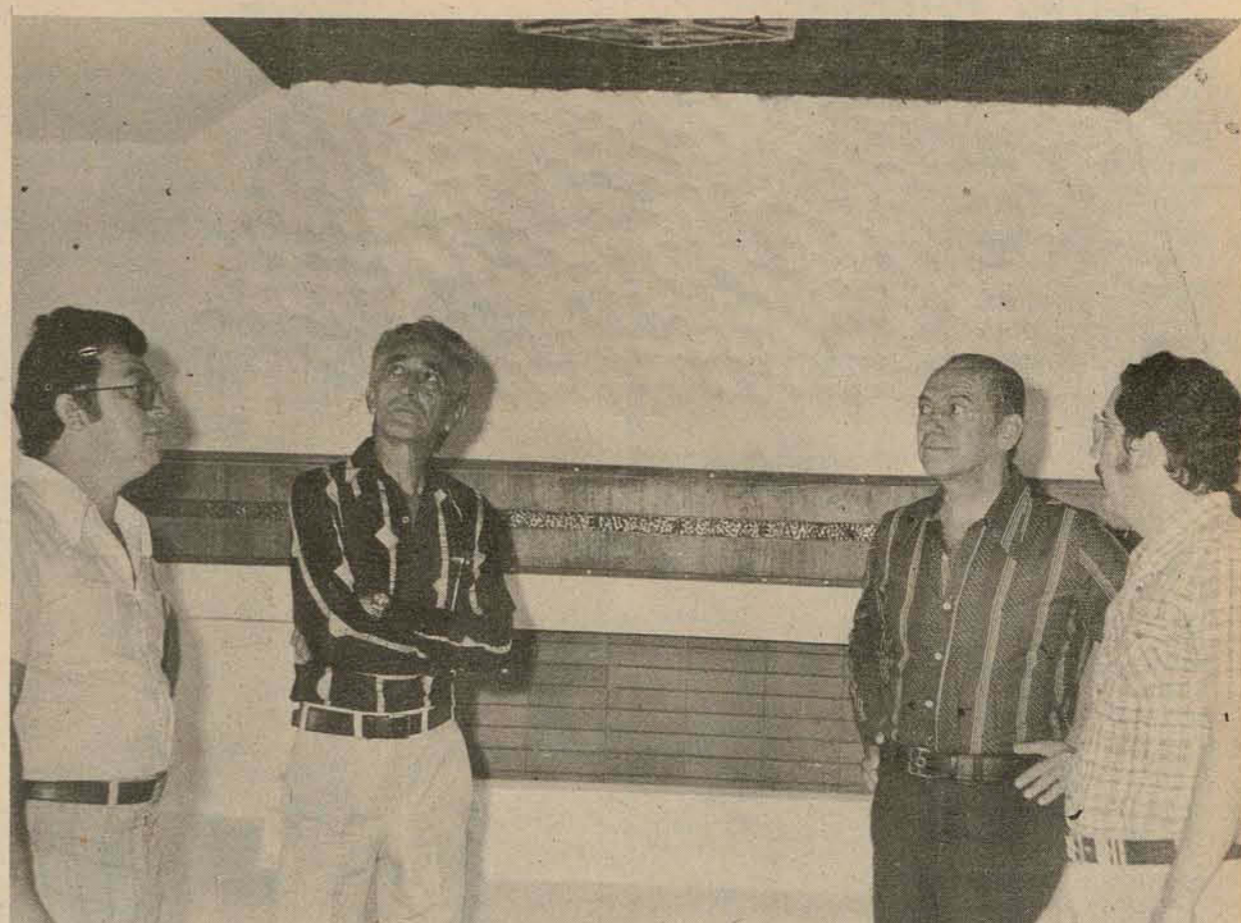

Darcy Lopes, diretor presidente da TV Cultura Canal 6, engenheiro Odilon Furtado, Hélio Kersten e Luiz Guilherme Silveira do Grupo Emedaux, visitando as dependências do Florianópolis Palace Hotel.

*Furtado*

O simpático casal Le-naide Munir Ferreira, em sua residência recebeu convidados para um jantar, quando era comemorado aniversário de sua linda filha Cristine.

Uma missão de técnicos da Alemanha, do banco Kreditanstalt, integrada por Uve Neumann, Rolf Lehmen e Wilhelm Krautlein, manteve contato com o secretário da Saúde, Hélio Ortiz, e equipe de assessores, discutindo os detalhes para a consecução de empréstimo externo no valor de 14 milhões de marcos (cerca de 57 milhões de cruzeiros) destinados ao setor saúde do governo do Estado.

Com missa na Igreja de Santo Antônio, dia 31 próximo o casal Tereza José Amorim, não comemorará bodas de prata.

O Departamento de Ensino, Pesquisa e Planejamento da Udesc será o órgão executor do Curso de Atualização de Secretários de Estabelecimentos de Ensino de 2o. grau, a ser realizado na Faculdade de Educação, no período de 5 a 17 de abril.

Pelo Reitor da UDESC, foram nomeados, Diretor Geral da Escola Superior de Administração e Gerência, o Prof. Gilson Luiz Leal de Meirelles. Para Diretor do Instituto Técnico de Administração o Professor Carlos Passoni Júnior e para Diretor do Curso de Graduação Esag, o Professor Cesar Luiz Pasold.

Atendendo convite da mesa Administrativa da Irmandade do Senhor Jesus dos Passos e Hospital de Caridade, visitará nossa cidade dia 3 próximo, o Cardeal D. Avelar Brandão Vilela. O cardeal Vilela da Bahia, na capital catarinense será hóspede do Arcebispo metropolitano D. Afonso Nieves e será homenageado pelo casal Wilson Abraham.

Mali e Ivanderley Barcelos, Fátima e Eduardo Althoff, Heloisa Helena e Amílcar Cruz Lima, Zoê e Antônio Westrupp, Sandra e Vanildo Oselane, Cristina e Cesar Prazeres.

Pela Transbrasil viajou para São Paulo a sra. Kyra Lacerda em companhia de seu neto Aderbal Lacerda Rosa. Na Capital paulista D. Kyrana e Aderbal participaram da festa do 1o. aniversário de Alessandra, filha do elegante casal Zoê e Sérgio Dória.

Em Tubarão, acaba de inaugurar um bem instalado escritório de advocacia, o Dr. Megálvio Mussi.

As lindas Salvas de prata, entregues ontem na festa do Hotel Plaza Itapema, às Personalidades de Santa Catarina do ano 75, tem a conceituada etiqueta M. Rossenmann.

A coleção outono inverno 76, que tem a etiqueta Lumière, está à disposição das clientes de "A MODERAR", na secção boutique.

Flora Decoração confeccionou as lindas cortinas, que decoram o nosso Teatro Álvaro de Carvalho.

Ontem foram istos almoçando no restaurante da Assembléia Legislativa,

Zany Stael gerente da Caixa Econômica de Santa Catarina e Alexandre Salum.

Muito elogiado o perfeito serviço da nova equipe do Santacatarina Country Club, na noite do legante coquetel quando o Presidente do Tribunal de Contas e Sra. Conselheiro Nilton Cherm receberam convidados.

Industrial Manoel Dilor Freitas, está entre as personalidades do ano 75, na festa realizada ontem no Hotel Itapema Plaza, o industrial recebeu salva de prata.

A reunião do Roteiro Turismo do Extremo Sul, realizada em São Paulo, contou com a presença dos Governadores, do Rio Grande do Sul, do Paraná e Santa Catarina.

No Lagoa Iate Clube, o Governador do Estado Dr. Antônio Carlos Konder Reis, homenageou o Embaixador da China no Brasil e Senhora Chang Te - Chun, com um elegante jantar.

O broto Rosa Maria, filha do Diretor Geral da Caixa Econômica Federal e Sra. Dr. João Gasparino da Silva, hoje no Clube do Penhasco, recebe convidados para sua festa de 15 anos.



Cristine festejando idade nova

## Curso

Jean Labourdette, um dos grandes escultores da Argentina, está em Curitiba desde segunda-feira, e ficará até o dia 26 próximo, ministrando - no Centro de Criatividade da Fundação Cultural daquela capital - um curso sobre "Escultura em Resina de Poliester".

Nele expõe a diversificação da técnica e a utilização da resina, como matéria-prima, na escultura. Para os que ainda desejarem informações sobre o curso ou mesmo inscrições, o endereço da Fundação Cultural é "praça Garibaldi, 7 - Curitiba, Paraná" (fones 23-2733 e 52-3723).

## Mir

A exposição individual da gravura metálica de Antonio Mir, marcada para iniciar no dia 9 passado, com a inauguração da galeria de arte que acompanha a nova sede do Banco de Londres em Joinville, ficou adiada, para data ainda a confirmar, devido a acidente automobilístico sofrido pelo artista hispano-joivilense.

Nessa exposição Mir apresentará a continuidade de sua pesquisa das áreas oxidadas e dos desenhos brilhantes nos motivos da tradição local, com operários, saídas de fábricas e objetos trazidos pelos colonizadores alemães.

## Bienal

A Fundação Bienal de São Paulo (Caixa Postal 7832 e telefone 275-4390) já está divulgando e distribuindo o regulamento da Bienal Nacional de 1976, marcada para outubro a novembro vindouros. Reunindo no Pavilhão Amando de Arruda Pereira obras que representam as tendências atuais das artes plásticas no Brasil, ela prevê ainda as manifestações paralelas de natureza cultural, tais como cinema, teatro, balé, música, tapeçaria, fotografia e ciclo de debates. As inscrições serão recebidas, diretamente na sede da Bienal, entre 1o. e 30 de julho próximo.

## Galeria

Ars Artis, a nova galeria do Luiz Paulo Peixoto (ex do Studio A2), está surgindo no primeiro andar do Centro Comercial Aderbal Ramos da Silva. Acondicionada à modalidade, a loja - em mini-galeria - oferecerá toda a comodidade para o acervo e o conforto para o público. As grandes exposições, se pretende, serão sempre realizadas fora da sede, em salões especialmente tomados e se adaptando ao tipo de cada mostra.

A primeira realização da galeria será uma coletiva da arte e da cultura florianopolitana, para festejar os 250 anos do município, em abril próximo.

## A arte do Masc



"Cais de Florianópolis", óleo sobre eucatex de fase antiga de Martinho de Haro. No Museu de Artes de Santa Catarina e com visitação das 12 às 21 horas, diariamente (dias úteis, inclusive sábados). Avenida Rio Branco, 160.

## FLORIANÓPOLIS VEICULOS S.A. - FLORISA

### - AVISO -

Acham-se à disposição dos senhores acionistas desta sociedade na sede social, à rua Santos Saraiva, 554 os documentos a que se refere o art. 99 do Decreto Lei no. 2627, de 26.09.1940, relativos ao exercício social encerrado em 31.12.1975.

Florianópolis, 17 de março de 1976.  
SALIM RECHDÉN  
DIRETOR

## EXCURSÃO A MONTEVIDEO E BUENOS AIRES

visitando Punta del Leste e Piriápolis  
saídas: 10 e 17 de abril  
ônibus navio-hotéis e excursões c/guia  
preço por pessoa: Cr\$ 2.260,00  
duração - 9 dias

## EUROPA FABULOSA

Portugal-Espanha-França-Itália-Austria-Suça  
Alemanha-Holanda-Bélgica-Inglaterra  
saída: dia 16 de abril  
preço: Cr\$ 23.298,00 - tudo incluído  
Opcional a New York  
ILHATU EMPRESA DE TURISMO LTDA  
Felipe Schmidt 27 - sobrelojas 6/7 - Ed. Dias Velho  
Telefones: 22-6858/22 6333  
Florianópolis - Ilha de Santa Catarina  
Embratur 4/SC/67-A





## O PODER DA UNIDADE COOPERATIVISTA

*A partir das 10,00 horas do dia 15 de março, o pavilhão de exposições de Chapecó (ex-Ressacada) foi pequeno para abrigar os quase 3.000 associados da COOPERALFA - Cooperativa Regional Alfa Ltda., de Chapecó, reunidos em assembléia geral ordinária para deliberarem sobre vários assuntos de interesse da Cooperativa. A reunião culminou com uma churrascada de confraternização.*

*COOPERALFA, na atualidade, é a maior cooperativa de produção do Estado, pagando em ICM, aos cofres do Estado, no ano de 1975, Cr\$ 7.605.335,00; ao FUNRURAL Cr\$ 1.628.346,00 e ao INPS, Cr\$ 948.828,00 e reunindo em seu quadro social, nada menos de 4.122 associados, distribuídos em 11 municípios da região: Chapecó, Xaxim, Quilombo, Coronel Freitas, Águas de Chapecó, São Carlos, Itá, Xavantina, Seara, Caxambu do Sul e Nova Erechim, área onde 20.000 trabalhadores rurais exercem a atividade de onde habita uma população de aproximadamente 200.000 pessoas.*

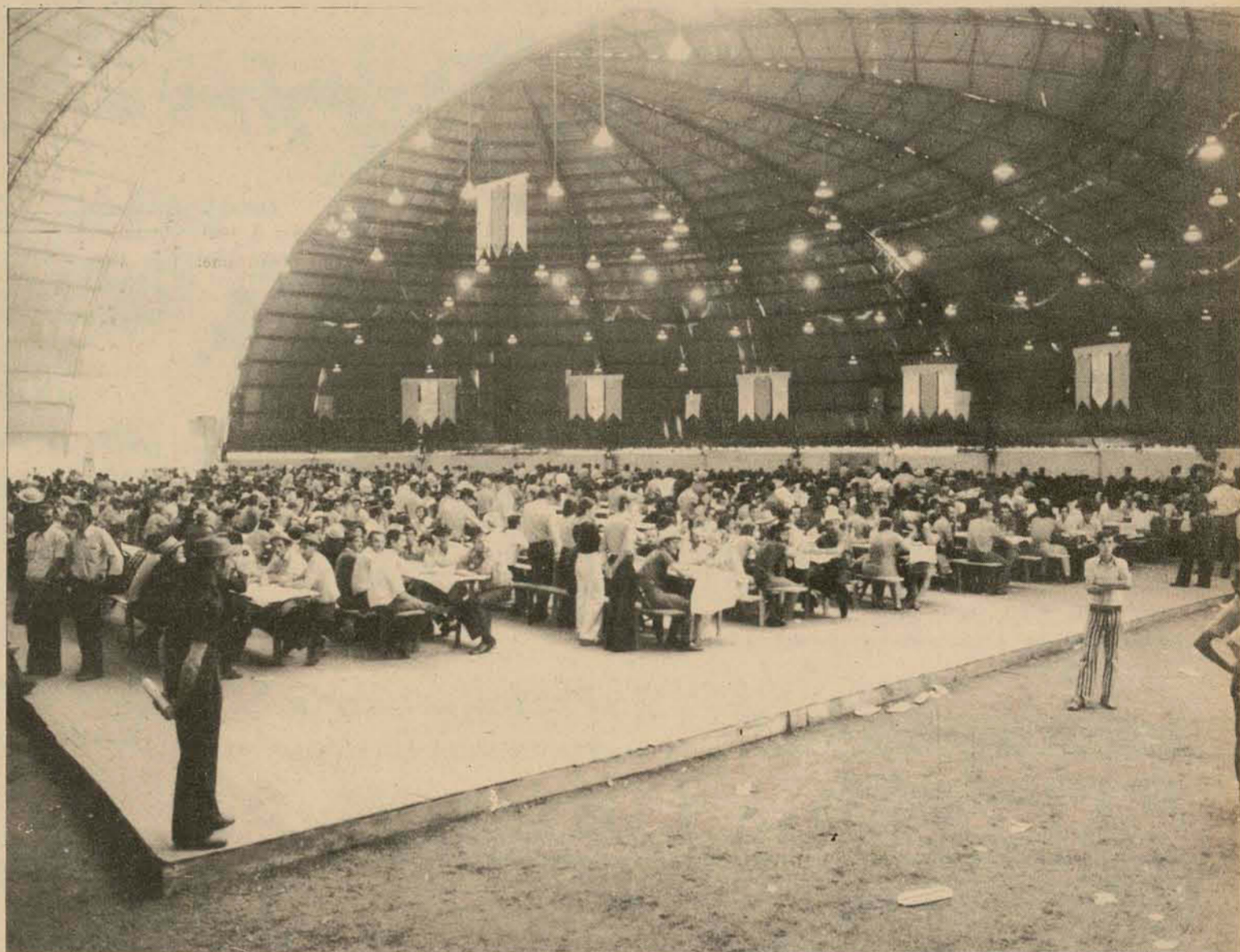

A maior cooperativa agropecuária de Santa Catarina começou em 1959, com o nome de Cooperativa Tritícola Oeste Ltda., enfrentando obstáculos de toda sorte, até paralisar temporariamente suas atividades. Em 29 de outubro de 1967, fundou-se a Cooperativa Mista Agropastoril de Chapecó Ltda, com a finalidade de reerguer o cooperativismo no setor agropecuário. Seus primeiros associados, foram 37 agricultores que no passado já haviam pertencido à Cooperativa Tritícola. Faltava tudo à COOPERCHAPECO, menos vontade, coragem e espírito de luta. Com apenas duas máquinas de escrever, uma de somar, uma escrivantina e uma escritura de propriedade de 2.400m<sup>2</sup> de terreno, além de 18.000 tijolos comprados, ela iniciava sua jornada vitoriosa.

O sucesso era uma constante, graças ao trabalho sério de um grupo de associados que desde sua fundação permanece em atividade dentro da Cooperativa, tais como Aury L. Bodanese (presidente), Orlando J. Cella, Alcides Biffi Fin, Miguel Kowaleski, Odilon Serrano e Olivo Baldissera, além de outros. A primeira cooperativa a pedir para fundir-se com a COOPERCHAPECO, foi a Ervateira, em seguida, a de Laticínios, depois a Madeireira Vale

de Urugui Ltda., e, finalmente, a Cooperativa Mista Xaxiense Ltda.

A partir de então, a denominação social passou para COOPERATIVA REGIONAL ALFA LTDA, aumentando-lhe a área de ação e o volume de atividades. Daí nasceram os departamentos de produção, de transporte, financeiro, administrativo, técnico, de pessoal, comercial e de consumo e postos.

São ao todo, 18 postos espalhados pela região de sua jurisdição.

A produção de seus associados cresceu e obrigou a Cooperativa a montar uma infraestrutura armazenadora condizente com as necessidades. Não bastavam os armazéns até então em uso, alguns mediante aluguel, como era o caso dos silos da CIBRAZEM (29.000 sacas), Pavilhão de Exposições (30.000 sacas), antiga Cooperativa Ervateira (25.000 sacas), antiga Condá (10.000 sacas). Surgiu o primeiro armazém, já no endereço atual da COOPERALFA, com capacidade para 300.000 sacas e mais recentemente, as 20 unidades de silos graneleiros, que armazenam 360.000 sacas. Há o plano para a construção de um graneleiro na região de Cel. Freitas, para 300.000 sacas.

Hoje, a Cooperativa e seus postos já reúne condições de armazenar 1.006.000 sacas de

cereais, associado à capacidade de beneficiamento de 480.000 quilos/dia, através dos equipamentos de classificação, secagem e beneficiamento de cereais.

### A ASSEMBLÉIA

Durante a assembléia geral ordinária, a diretoria mostrou aos associados o que se passa com a Cooperativa Regional Alfa Ltda., obtendo aprovação unânime do relatório apresentado pelo Conselho de Administração e de vários outros assuntos postos em discussão e votação, objetivando o desenvolvimento da cooperativa.

Em 1975, a COOPERALFA recebeu as seguintes quantidades de cereais:

Milho	20.706.043 Kg
Feijão	20.182.676 Kg
Soja	17.902.750 Kg
Arroz	103.980 Kg
Trigo	1.250.369 Kg

O faturamento, nesse mesmo período, alcançou a soma de Cr\$ 139.003.675,00.

Na área de sua jurisdição, 400.000 hectares de terras estão produzindo dentro da técnica, servidas por rodovias e com toda a ajuda técnico-financeira da cooperativa e das instituições

financeiras. Nessa área, cerca de 3.000 sacas de semente de trigo, 5.000 sacas de semente de soja e 15.000 sacas de semente de milho, são aplicadas na terra.

O capital social, hoje, é de Cr\$ 6.229.378,00 e o imobilizado atinge a Cr\$ 13.816.663,00.

Em 1975, seguiram para o estrangeiro, 13.500 toneladas de soja, milho e feijão, exportadas pela COOPERALFA, que também vendeu no mercado interno, 48.645 toneladas de cereais diversos, obtendo um faturamento bruto de mais de 120 milhões de cruzeiros.

### O FUTURO

Para o corrente ano, a COOPERALFA pretende receber 1.500.000 sacas de milho, 300.000 sacas de feijão, 320.000 sacas de soja, 50.000 sacas de arroz e 2.000.000 de quilos de suíno vivo. Vai instalar um supermercado no centro da cidade, além daquele que já funciona na sua sede, vai adquirir 25.000 toneladas de calcário e 5.000 toneladas de adubos, herbicidas e inseticidas, adquirir mais 10 caminhões para serem anexados à frota atual de 42 caminhões, além de ampliar ainda mais a assistência técnica aos produtores associados.

