O TEMPO – Pressão atmosférica média: 1003.4 milibares. Temperatura média do dia: 28.2o.C com máximo na maior insolação de 35.5o.C e mínimo à noite de 22.9o.C (a média mínima no planalto: 12.4o.C). Estado médio do céu: cumulus, stratus, cumulunimbus, de claro a encoberto. Nevoeiros esparsos noturnos no litoral, margens de rios e serras. Estado médio do tempo: instabilidade no planalto, passando a bom. No litoral, tempo bom durante o dia com instabilidades passageiras sobre as bacias de rios à noite, passando a bom. Previsão: A. Seixas Netto.

O ESTADO

Florianópolis – Sexta-feita 19 de março de 1976 – Ano. 61 – No. 18.322 – Edição de hoje 16 páginas – Cr$ 2,00

DECLARAÇÃO DE IMPOSTO DE RENDA – A Delegacia da Receita Federal está comunicando aos contribuintes que não receberam os seus envelopes com os formulários do Imposto de Renda ou se mudou de endereço, que os referidos formulários se encontram à disposição dos interessados, no guichê de assinantes, da Agência Central dos Correios, em Florianópolis, na Praca XV de Novembro.

Vida subiu 2,79% na Cidade

Página 6.

Ônibus 10,57% mais caro

Página 16.

Polícia salva Isabel do terror

Página 2.

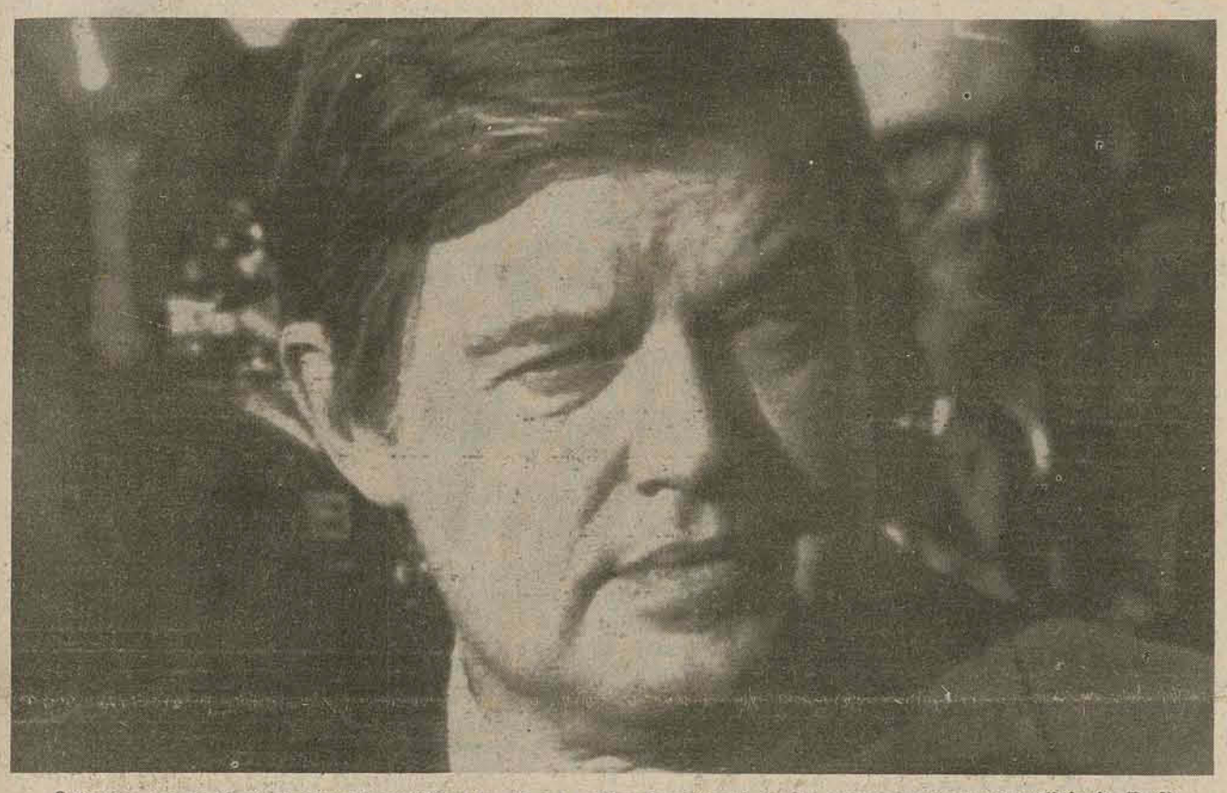

O senador democrata Frank Church notabilizou-se pela sua pertinaz investigação da CIA e seus organismos de inteligência. (Pg.2)

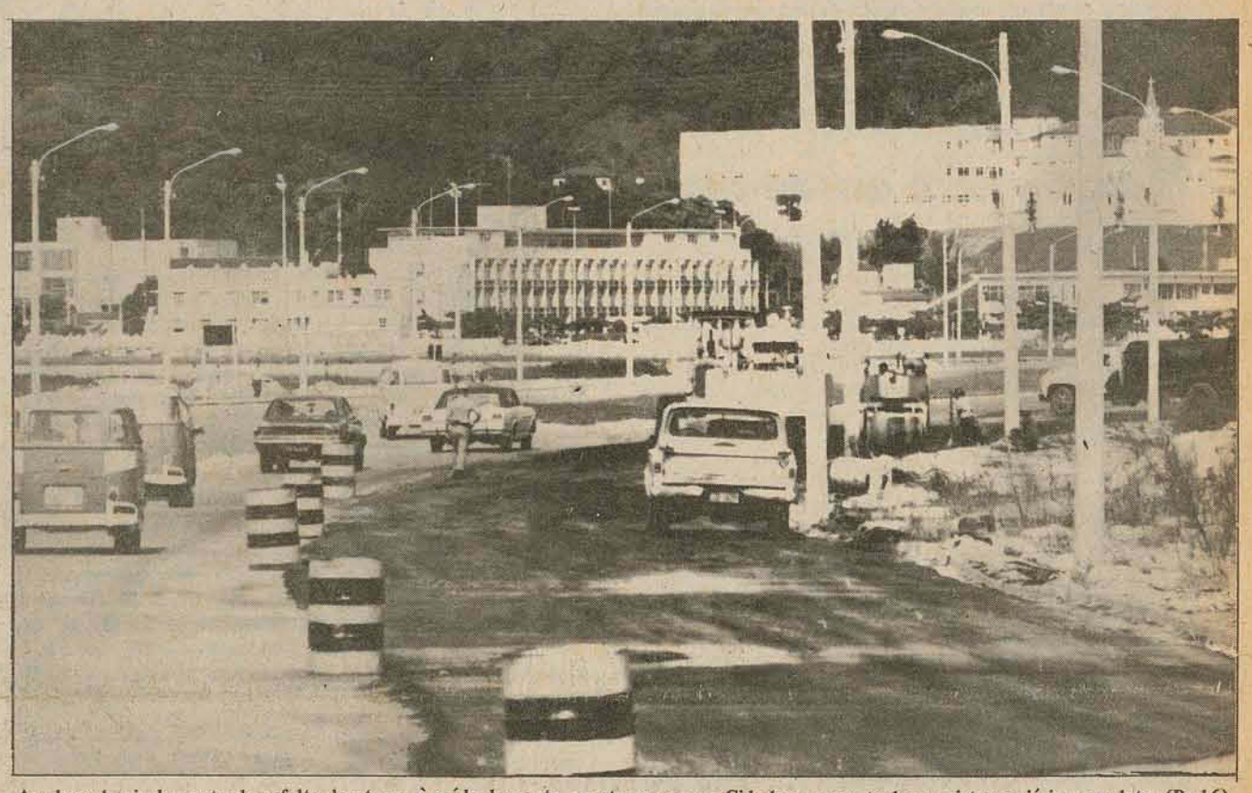

As obras de nivelamento do asfalto do aterro, à saída da ponte, mostram como a Cidade se ressente de um sistema viário completo. (Pg.16)

Oposição aguarda a mensagem para avaliar o Executivo

Página 3.

Ueki nega que Petrobrás cogite de novas áreas para risco

Página 5.

Áureo poderá ser o técnico que o Figueirense procura

O interesse do Figueirense por Áureo foi confirmado ontem ao meio-dia, após uma conversa do técnico com o comerciante Manoel Pereira. Ambos não quiseram entrar em muitos detalhes mas até terça-feira Áureo deve receber uma proposta oficial (Página 8)

Áureo já recebeu propostas de El Salvador e do Chile. Agora foi a vez do Figueirense.

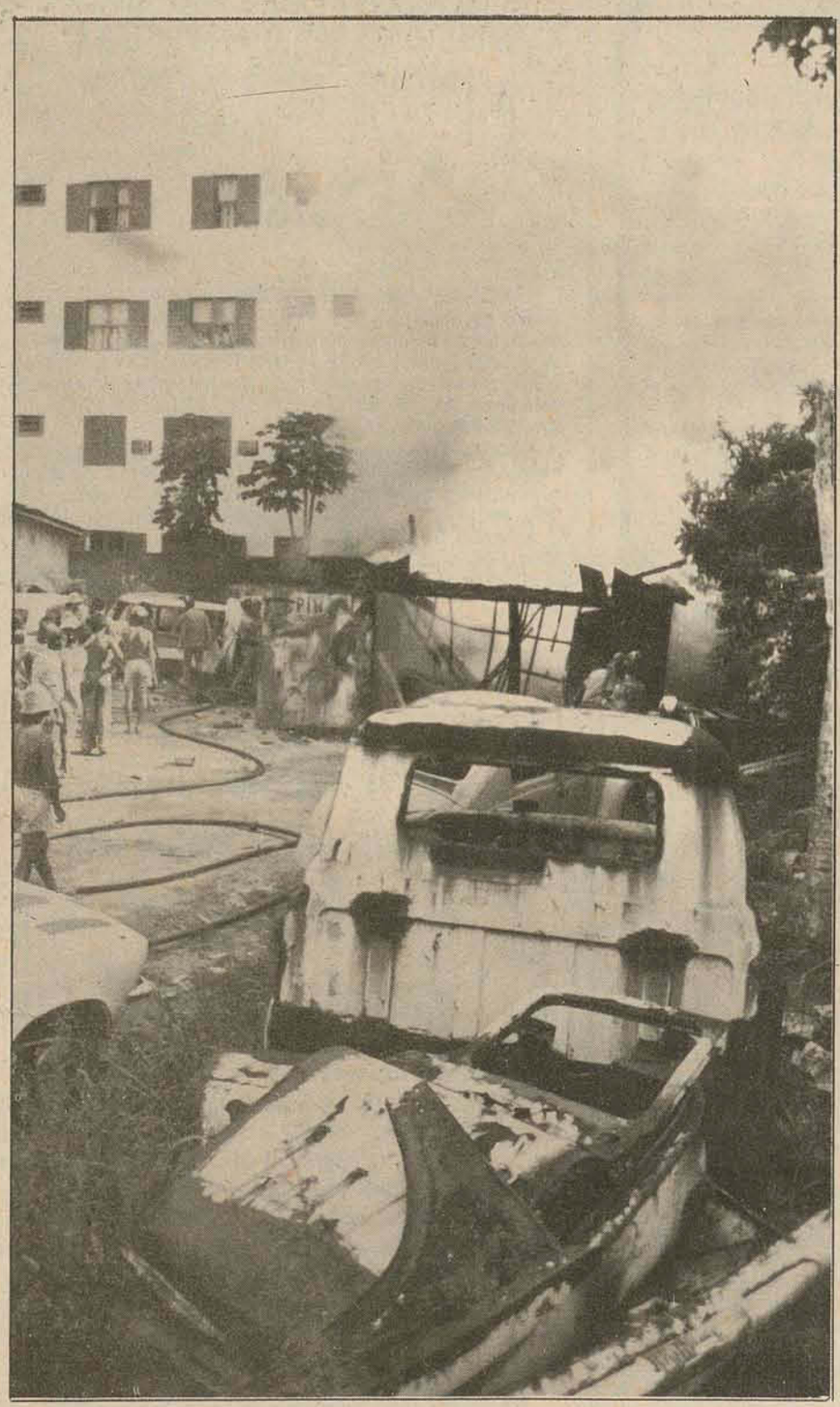

A guarnição do Corpo de Bombeiros do Estreito logo acorreu à rua Santos Saraiva.

Dalanhol vê injustiça na exclusão de SC no crédito educativo

Página 3.

Ministro assiste fila de caminhões carregados no Porto

Página 9.

O esforço de dezessete soldados foi em vão. O fogo venceu

Uma oficina de instalações modestas foi totalmente destruída pelo fogo irrompido na sua seção de pintura, presumivelmente causado por uma ponta de cigarro. Os prejuízos foram apenas materiais, avaliados em Cr$ 60 mil. (Pg. 11)

"A partir de ontem Tijucas disca em DDD para as cidades de Florianópolis, Palhoça, e Biguaçu."

Acervo: Biblioteca Pública SC - Hemeroteca Digital Catarinense

EUA

O liberal Church entra na campanha

Washington – O senador Frank Church anunciou ontem sua aspiração à candidatura presidencial democrata, tornando-se assim o primeiro "latino-americanista" a concorrer à Casa Branca. Ele explicou suas pretensões dizendo que os demais concorrentes têm posto de lado alguns assuntos fundamentais para o país e que considera indispensável colocar um freio na burocracia federal, argumento defendido desde o começo por seu oponente Jimmy Carter, um dos mais fortes aspirantes à candidatura democrata.

Church declarou que não é demasiado tarde para conquistar a vitória. Entretanto, a impressão dos observadores é de que nenhum dos candidatos chegará à convenção partidária com os 1.505 delegados necessários. A posição, até o momento, é a seguinte: Carter, 123; Stevenson, 85; Wallace, 61; Jackson, 58; Udall, 24; e Shriver, 11. O senador Church ganhou reputação nacional nos últimos dois anos como presidente da comissão que investigou a atuação da CIA e de outros organismos de inteligência. Para poder desempenhar melhor seu papel nesse comitê, ele renunciou à presidência do subcomitê senatorial de assuntos latino-americanos. Nesse papel tinha se evidenciado como um homem liberal, crítico severo dos governos de força e aliado decidido dos regimes que propõem reformas dentro das estruturas democráticas.

O senador Frank Church é o único candidato que entende de América Latina. E é um crítico severo dos regimes de força.

CONTRA O AUTORITARISMO

Ao preconizar uma política latino-americana para esta década, destacou: 1) a adoção de uma política comercial que resulte numa posição mais equilibrada para os latino-americanos; 2) o fim da assistência bilateral, "canalizando nossos esforços nos bancos multinacionais"; 3) alée proclamar, começar a observar o princípio da não intervenção; 4) a retirada de todas as missões militares norte-americanas na América Latina.

– Nós não podemos apoiar governos cuja gestão é uma contradiçã aos nossos valores nacionais. Quando nosso dinheiro apóia um governo autoritário, ou quando fornecemos armamento para o controle de manifestações, fazemos com que as novas gerações, que ainda querem ser idealistas, se perguntem: se nós não estamos contra as ditaduras, o que é que apoiamos que valha a pena?

O objetivo imediato do senador de 51 anos é a primária de Nebraska, no dia 11 de maio. Sua estratégia se baseia numa boa demonstração de força na última etapa da campanha para chegar à convenção com um sólido número de delegados.

Considera que muitos que estão fortes agora, irão se esgotando quando chegarem às primárias dos estados chaves, como Nova Iorque, Califórnia, Pensilvânia e outros.

ARGENTINA

Isabelita escapa de atentado terrorista

Buenos Aires – A polícia frustrou ontem um atentado terrorista aparentemente dirigido contra a presidente Isabel Peron. Agentes de segurança da casa do governo desbarataram a tentativa a pouca distância do lugar onde aterrissava o helicóptero que conduzia Isabelita. Os policiais surpreenderam dois desconhecidos no momento em que colocavam um pacote a cerca de 100 metros da Casa Rosada.

Alguns agentes perseguiram os desconhecidos, que conseguiram fugir entre as muitas pessoas que transitavam de manhã no centro da capital. O fato ocorreu algumas horas depois que o dirigente oposicionista Martin Dip atribuiu à presidente ter dito, em outubro passado, que recebia ameaças de morte até em seu próprio quarto. Dip falou que Isabel comentara "na presença de outras duas testemunhas" que recebia ameaças de morte firmadas pela ultra-direitista Aliança Anticomunista Argentina – AAA –, organização que, segundo algumas fontes, foi fundada pelo ex-secretário particular da presidente e ex-ministro do Bem-Estar Social José Lopez Rega.

Afastamento é quase certo

Buenos Aires – A imprensa em geral e os políticos mostram-se céticos em relação à possibilidade de evitar o afastamento da presidente Isabel Peron, apesar das intensas atividades para "oxigenar" politicamente o regime constitucional. Ricardo Balbin, líder da União Cívica Radical, reuniu-se com o governador da província e Chaco, Deolindo Bittel, primeiro-vice-presidente do Partido Justicialista, para marcar uma reunião multisetorial, com o objetivo de superar a crise.

Peronistas e radicais deverão convocar nos próximos dias tal encontro, ao que seguramente acorrerão todas as expressões políticas de esquerda, centro e direita. Não se sabe, no entanto, como se instrumentarão as eventuais coincidências através do governo de Isabelita, que sistematicamente tem recusado este tipo de acordo, contrariando a linha de seu falecido marido, Juan Peron.

O **La Opinion** qualifica de "verdadeira corrida contra o relógio" a busca de coincidências mínimas (. . .) Seguramente, todos estão avisados de que o edifício institucional vacila. . ." **La Nacion**, por sua vez, disse que "o discurso de Balbin (terça-feira à noite) tende ao benefício direto do radicalismo, no futuro, e dependerá definitivamente da evolução de um processo que se apresente aparentemente como inexorável e com sintomas indicativos de uma recomposição política global em ação na república".

COMUNISMO

As divergências entre Moscou e os PCs

Moscou – **Depois de ocultar suas divergências com os partidos comunistas da Europa Ocidental por vários meses, Moscou finalmente perdeu a paciência e declarou que o conceito ocidental de comunismo "moderado e nacional" é uma heresia contra os ideais de Marx e Lenin. O principal ideólogo soviético, Mikhail Suslov, referiu-se ao comunistas ocidentais quase nos mesmos termos que os soviéticos usam para referir-se à China de Mao Tsé-Tung.**

Uma importante fonte do Kremlin, Iuri Zhukov, disse no sábado em seu habitual comentário na televisão que as versões sobre uma ruptura total entre Moscou e os partidos ocidentais, especialmente o italiano e o francês, eram uma invenção da "imprensa burguesa". Mas apesar disso, as relações entre ambos parecem ter chegado ao ponto mais baixo de sua história. Suslov não mencionou nominalmente os comunistas franceses e italianos, mas os comunistas ocidentais interpretaram suas palavras como dirigidas diretamente a esses patidos. Em sei discurso perante a Academia Soviética de Ciências, Suslov falou dos princípios descobertos por Marx, Engels e Lenin e disse que a União Soviética encarna esses princípios. "Tudo o que os oportunistas apresentam como versão "nacional" ou regional do marxismo, nada tem a ver com a teoria revolucionária e é prejudicial à causa da classe operária", acrescentou. A afirmação de Suslov, parece como resposta a uma série de declarações de dirigentes dos partidos italiano e francês. Gaston Plisonnair, segundo-secretário do Partido Comunista Francês, proclamou enfaticamente em seu discurso perante o recente congresso do PC soviético que seu partido quer um "socialismo com cores francesas". O chefe comunista italiano Enrico Berlinger disse no congresso que a sociedade socialista deve "garantir o respeito de todas as liberdades individuais e coletivas, da liberdade religiosa e da liberdade nos campos da cultura, das artes e das ciências". Tanto italianos como franceses dizem ser partidários de um estado socialista multipartidários, enquanto os soviéticos consideram o Partido Comunista suficiente para representar todos os cidadãos.

Uma semana depois do golpe, Franjieh continua presidente

Beirute – O presidente Suleiman Franjieh continua em seu cargo, apesar das pressões militares para que renuncie, enquanto os políticos tentam encontrar uma forma de tirá-lo constitucionalmente do poder. As unidades militares que cercam o palácio onde está entrincheirado Franjieh disseram que evitarão bombardear o palácio para dar tempo aos políticos de encontrar uma solução. A chave para resolver a crise libanesa está nas mãos do presidente da Síria Hafez Assad que, segundo informações, está procurando uma fórmula para pôr fim ao conflito, que seja conveniente para a Síria. O brigadeiro muçulmano Aziz Ahdab, que há uma semana anunciou pela televisão que havia assumido o poder, declarou que "convém a todos decidir rapidamente o assunto, para evitar a ação militar" contra Franjieh. Fontes bem informadas disseram que os negociadores políticos sírios e palestinos parecem estar próximos de uma solução para a crise. Em Damasco, funcionários sírios disseram que Assad trabalha pessoalmente na busca de uma solução rápida. A Síria participa da questão porque lhe foi pedido que agisse como mediadora na sangrenta guerra civil entre cristãos e muçulmanos. Com sua intervenção, consegui-se a trégua de 22 de janeiro, que agora começou a desmoronar com as deserções de muçulmanos do Exército e pela exogência militar da renúncia do presidente. Segundo as informações, parece que Assad já convenceu Franjieh a renunciar, mas agora está tentando conseguir uma transição para outro governo civil, que termine com a luta. Mais de 12 mil pessoas já morreram nos onze meses de guerra civil e nenhum dos problemas que a originaram foi resolvido. Enquanto os políticos libaneses vão e voltam da capital síria, nas ruas de Beirute continua a luta com foguetes, metralhadoras, morteiros e fuzis. Trinta e cinco mortos e trinta e um feridos foram o resultado dos combates de ontem, segundo a polícia.

Greve dos norte-americanos paralisa o canal do Panamá

Balboa, zona do Canal de Panamá – Terminou ontem o prazo estabelecido pelo governador da zona do canal, Harold R. Parfitt, para que os empregados voltem ao trabalho. Parfitt advertiu que, caso não reiniciem suas atividades, os funcionários serão substituídos por soldados ou por outros trabalhadores. O goernador da zona do canal, sob jurisdição americana, declarou ilegal a manobra dos funcionários norte-americanos que se declararam "doentes" e suspenderam suas atividades, prejudicando seriamente o tráfego marítimo na região. Os 700 pilotos, técnicos e operários protestam contra as medidas de austeridade anunciadas pela companhia do canal de Panamá para reduzir o seu decifit operacional, estimado, este ano, em 14 milhões de dólares (cerca de 140 milhões de cruzeiros). Uma greve similar efetuada por 221 professores obrigou a companhia a fechar todos os colégios que servem à comunidade americana de 40 mil pessoas, a maior fora do território dos Estados Unidos. Um porta-voz da companhia informou que somente 11 navios conseguiram cruzar o canal, anteontem, enquanto que outros 83 esperam o restabelecimento do serviço. Normalmente, 35 a 40 navios atravessam o canal diariamente nos dois sentidos.

É cada vez maior a agitação e a violência na Colômbia

Bogotá – O governo do presidente Alfonso Lopez Michelsen disse que a violência estudantil e a agitação trabalhista, que perturbam o país há várias semanas, "são parte de um plano extremista, destinado a impedir as eleições municipais e departamentais do dia 18 de abril". A somente um mês do pleito eleitoral, este país de 24 milhões de habitantes está diante de um clima de violência estudantil que se propaga com rapidez em quase todas as cidades. Ontem ocorreram distúrbios em Medelin, Cali, Cucuta, Pasto e Manizales com um saldo de 361 guardas e 12 estudantes feridos, segundo despachos oficiais.

O chefe da polícia, general Henry Garcia Bohorquez, disse aos jornalistas que "os movimentos estudantis, encabeçados por um pequeno grupo, e as suspensões dos trabalhos, fazem parte de um plano posto em marcha para impedir as eleições". A crise estudantil explodiu em Medelin, a segunda cidade da Colômbia, no mês passado, quando várias faculdades foram fechadas e alguns estudantes expulsos. Desde então começaram os protestos de rua durante as quais cinco pessoas - quatro estudantes e um trabalhador - foram mortas e mais de 300 guardas e estudantes sairam feridos. Os estudantes protestam agora contra os conselhos de guerra que foram convocados para julgar os elementos revoltados, acusados de ferirem policiais e de destruirem veículos. Seis estudantes foram condenados até agora a penas de um ano de prisão por terem sido considerados culpados pelos conselhos de guerra sumários.

Do Brasil ao Chile: US$ 50 milhões

Santiago do Chile – *O Brasil abriu um crédito de 50 milhões de dólares (aproximadamente 500 milhões de cruzeiros) ao Chile, para utilização na compra de produtos brasileiros. O Banco Central do Chile disse que o crédito concedido pelo Banco do Brasil poderá ser utilizado pelo setor privado e é destinado "a incrementar o intercâmbio comercial entre osdois países".*

Ford quer vender mais armas ao Egito

Washington – *O presidente norte-americano Gerald Ford assegurou a vários dirigentes judeus norte-americanos que seu governo pensa em vender ao Egito importantes armamentos, além de seis aviões Hércules de transportes, já prometidos. Após qualificar este acordo como "risco calculado", Ford disse aos judeus, na Casa Branca, que o presidente egípcio Anwar Sadat merece apoio norte-americano "por sua posição relativamente moderada".*

Esquerda é a maior força na França

Paris – *A vitória da esquerda nas eleições para os conselhos regionais, no final da semana passada, indicam a possibilidade de uma aliança entre os socialistas e os comunistas para repetir o triunfo nas eleições municipais e legislativas dospróximos dois anos na França. Os comunistas aumentaram em 75 por cento os seus representantes nos conselhos regionais. Os socialistas ganharam 194 bancas e demonstraram que agora são uma força nacional mais importante que os gaulistas e os republicanos independentes de Giscard d'Estaing.*

Orações e missa para o ateu Visconti

Roma – *A igreja católica iniciou ontem os preparativos do serviço fúnebre em memória de Luchino Visconti, o "nobre vermelho" do cinema italiano, ateu e qualificado de "camarada" pelo Partido Comunista, cujos membros disseram que ele foi sempre um "comunista comprometido e leal". A missa, que Visconti sempre desdenhava, foi encomendada por sua irmã Umberta. Destacadas figuras dos meios político e cultural da Itália rendem suas homenagens ao cineasta em seu apartamento. Entre eles, Franco Zefirelli, Francesco Rossi e altos funcionários do PC.*

Deputado argentino critica o Brasil

Bonn - Alemanha Ocidental – *O deputado argentino Ricardo Natale, o mais jovem parlamentar da União Cívica Radial (32 anos), que visita a Alemanha a convite do governo, declarou que a recente visita do secretário de Estado norte-americano Henry Kissinger ao Brasil faz parte de uma estratégia por parte dos Estados Unidos para converter este país "no poder dominante na América Latina". Alertou ao Brasil e aos norte-americanos para que "abandonem seus esforços para dominar a América Latina", pois, "se esta política persistir, a OEA continuará sendo um foro de mero intercâmbio de idéias".*

BESC
Banco do Estado de Santa Catarina S.A.

DEPARTAMENTO ADMINISTRATIVO
AVISO – SECOM No. 007/76

O BANCO DO ESTADO DE SANTA CATARINA S/A. – BESC, comunica que fará realizar a Tomada de Preços abaixo, cujo Edital assim se resume:
TOMADA DE PREÇOS No. 007/76
OBJETO: – Aquisição de Papéis Pautados em Formulários Contínuos.
DOCUMENTAÇÃO E PROPOSTAS: Serão recebidas até as 17:00 horas do dia 26.03.76, na Praça XV de Novembro no. 11 – Edifício Otilia Eliza – 2o. andar – Sala 201, Seção de Compras, Florianópolis, em envelopes fechados e/ou lacrados.
CÓPIA DO EDITAL E INFORMAÇÕES: Poderão ser obtidas no endereço acima, diariamente das 08:00 às 12:00 horas e das 14:00 às 18:00 horas.

Florianópolis, 11 de março de 1976

ESTADO DE SANTA CATARINA
SECRETARIA DOS TRANSPORTES E OBRAS
DEPARTAMENTO AUTÔNOMO DE EDIFICAÇÕES

AVISO

O DEPARTAMENTO AUTÔNOMO DE EDIFICAÇÕES da Secretaria dos Transportes e Obras do Estado de Santa Catarina comunica que se acham abertas as inscrições para a PRÉ–QUALIFICAÇÃO DE FIRMAS interessadas em participar das licitações de obras concernentes à CONSTRUÇÃO DE PRÉDIOS ESCOLARES PRÉ–FABRICADOS.
Para maiores esclarecimentos e informações, os interessados deverão dirigir-se ao Departamento Autônomo de Edificações, sito no Edifício das Diretorias, 10o. andar, à Rua Tenente Silveira, em Florianópolis.
Direção Geral/DAE, em Florianópolis, em 16 de março de 1976.
Engo. Telmo Fernando Mattar de Souza
DIRETOR/DAE

COOPERATIVA DOS RODOVIÁRIOS, LTDA.

EDITAL DE CONVOCAÇÃO

ASSEMBLÉIA GERAL
ORDINÁRIA DE COOPERADOS

O Diretor-Presidente da Cooperativa dos Rodoviários Ltda., no uso das atribuições que lhe confere o artigo 3o, § 1o., inciso 2, combinado com o artigo 22, todos do seu Estatuto Social, após deliberação do Conselho de Administração em reunião realizada em 4 de março de 1976, convoca os senhores delegados, representantes dos associados da citada Cooperativa, para se reunirem em Assembléia Geral Ordinária de Cooperados, a realizar-se no dia 30 de março de 1976, às 8:00 horas, na Avenida Presidente Vargas, no. 534, 3o. andar – Auditório do DNER, no Estado do Rio de Janeiro, em 1a. (primeira) convocação, com a presença de 2/3 (dois terços) do número de Delegados; em 2a. (segunda) convocação, às 9:00 horas, com a presença de metade mais 1 (um) de Delegados ou, ainda, em 3a. (terceira) convocação, às 10:00 horas, com a presença de, no mínimo 10 (dez) Delegados, a fim de deliberarem sobre a seguinte.
ORDEM DO DIA
1 – Deliberação sobre a prestação de contas do exercício social anterior.
2 – Renovação dos membros do Conselho Fiscal
3 – Demais itens constantes do artigo 23 do Estatuto Social.
4 – Assuntos Gerais.
OBSERVAÇÃO: O número de Delegados em condições de voto na Assembléia convocada para o dia 30/03/76, é de 20 (vinte), representando 29.217 associados, o que importa em número superior ao previsto no art. 23 do Estatuto. Em consequência, ficam mantidos os Grupos Seccionais existentes e seus atuais representantes:
Rio de Janeiro 5 de março de 1976
FRANCISCO MENDES XAVIER
Diretor-Presidente

MADEIREIRA BROCHMANN, POLIS S/A
CURITIBANOS – SC
CGC 83.750.604/0001–82

ASSEMBLÉIA GERAL ORDINÁRIA

CONVOCAÇÃO

Ficam convidados os senhores acionistas a se reunirem em ASSEMBLÉIA GERAL ORDINÁRIA a ser realizada no dia 27 de abril de 1976, às 9,00 (nove) horas, em sua sede social à margem da Estrada Federal BR-470, Km 16, em Curitibanos, a fim de deliberarem sobre a seguinte:
ORDEM DO DIA
1. Exame, discussão e aprovação do relatório da diretoria, balanço geral, demonstrativo da conta lucros e perdas e parecer do conselho fiscal relativos ao exercício de 1975;
2. Eleição da Diretoria;
3. Eleição do Conselho Fiscal e respectivos suplentes;
4. Fixação dos honorários da diretoria e do Conselho Fiscal;
5. Outros assuntos de interesse da sociedade.
AVISO
Encontram-se à disposição dos senhores acionistas os documentos a que se refere o art. 99 do decreto-lei no. 2627 de 26.09.40.
Curitibanos, 11 de março de 1976
José S. Miri
Diretor

ESTADO DE SANTA CATARINA
SECRETARIA DOS TRANSPORTES E OBRAS
DEPARTAMENTO AUTÔNOMO DE EDIFICAÇÕES
TOMADA DE PREÇOS No. 03/76

AVISO

O Departamento Autônomo de Edificações torna público, para conhecimento dos interessados, que se acha aberta a Tomada de Preços no. 03/76, para a REFORMA E AMPLIAÇÃO DA MATERNIDADE CARMELA DUTRA, DE FLORIANÓPOLIS–SC.
O Edital, bem como quaisquer esclarecimentos, poderão ser obtidos na Sede do Departamento Autônomo de Edificações, no 9o. andar do Edifício das Diretorias, à rua Tenente Silveira, em Florianópolis, de 2a. a 6a. feira, no horário das 14:00 às 18:00 horas, na Secção de Documentação para Licitações.
Florianópolis, em 17 de março de 1976.
Engo. Telmo Fernando Mattar de Sousa
DIRETOR/DAE

LEIA
E
DIVULGUE
O ESTADO

EXCURSÃO A MONTEVIDEU E BUENOS AIRES
visitando Punta del Leste e Piriápolis
saídas: 10 e 17 de abril
ônibus navio-hotéis e excursões c/guia
preço por pessoa: Cr$ 2.260,00
duração – 9 dias

EUROPA FABULOSA

Portugal-Espanha-França-Itália-Áustria-Suíça
Alemanha-Holanda-Bélgica-Inglaterra
saída: dia 16 de abril
preço: Cr$ 23.293,00 – tudo incluído
Opcional a New York
ILHATUR EMPRESA DE TURISMO LTDA.
Felipe Schmidt 27 – sobrelojas 6/7 – Ed. Dias Velho
Telefones: 22-6858/22 6333
Florianópolis – Ilha de Santa Catarina
Embratur 4/SC/67–A

FLORIANÓPOLIS VEÍCULOS S.A. - FLORISA

- AVISO -

Acham-se à disposição dos senhores acionistas desta sociedade na sede social, à rua Santos Saraiva, 554 os documentos a que se refere o art. 99 do Decreto Lei no. 2627, de 26.09.1940, relativos ao exercício social encerrado em 31.12.1975.
Florianópolis, 17 de março de 1976.
SALIM RECHDEN
DIRETOR

Acervo: Biblioteca Pública SC - Hemeroteca Digital Catarinense

Oposição espera mensagem para fazer análise do governo

Somente quando o governador Konder Reis apresentar sua mensagem anual à Assembléia, o que deve ocorrer constitucionalmente até o dia 15 de abril, é que a Oposição iniciará a análise concreta do primeiro ano do Governo. Isso foi o que anunciou ontem o presidente do MDB, deputado Dejandir Dalpasquale, acrescentando que o seu partido espera que a mensagem governamental contenha os elementos suficientes para essa análise, já que até aqui a Oposição não teve à sua disposição dados precisos para uma avaliação do desempenho administrativo. Enquanto aguarda pela mensagem, o dirigente adiantou que os pronunciamentos do governador pela TV e suas transcrições nos jornais estão sendo acompanhadas e catalogadas, para que sirvam também de base para os estudos pelos líderes e assessores do partido.

"Por enquanto", disse Dejandir, "nada de objetivo foi dito pelo governador. O seu primeiro pronunciamento foi dedicado a agradecimentos, o segundo se limitou a uma análise da receita e despesa, e embora procurasse demonstrar que houveaumento da receita (fato justificado pelas infeções de recursos externos) ela de fato não correspondeu; e o terceiro, na parte referente aos transportes, apenas demonstrou que está tudo ainda por fazer".

– Uma coisa que ficou evidente, nesses pronunciamentos - frisou - é que o governador está procurando formar um paralelo entre a sua administração e a que lhe precedeu, ao citar, por exemplo, dados comparando os gastos efetuados pelo gabinete do governador nos dois períodos.

A conclusão do dirigente oposicionista é de que a participação do governador na TV está desgastando a imagem do Governo, "pois não há praticamente nada de positivo a apresentar".

– Os pronunciamentos não têm motivado a opinião pública porque não trazem uma mensagem, uma perspectiva sequer para os catarinense. No setor do funcionalismo, tudo o que o Governo prometeu foi um aumento de 30% a partir de julho - o que não agradou aos servidores, porque a desvalorização da moeda, somente nos dois primeiros meses do ano, já atingiu 9,7%.

POLÍTICA

Dejandir disse que "se a Arena pretende fazer a sua campanha baseada na administração estadual está perdida, porque não se fez nada e não há benefícios a colher ainda do atual Governo".

– O que se viu foi a criação de órgãos e empregos, estes preenchidos segundo critérios exclusivamente políticos, e seria impossível a Arena fazer crer ao povo que essa esteja sendo uma boa administração.

"A nossaúnica preocupação", prosseguiu, "é a de que o Governo venha a manter a pressão em cima de funcionários, para que se filiem à Arena. Essa a nossa preocupação, o uso do dinheiro do Estado, também em forma de pressão sobre o comércio e a indústria, para favorecer o partido do Governo. Temos essa preocupação não por motivos eleitoreiros, mas pelo sistema ultrapassado de fazer política que se quer reimplantar em Santa Catarina. Não é mais possível que ocorream mais fotos como esses, de funcionários serem compelidos a se filiar num partido, pela pressão do Governo. É preciso ter a consciência de que o funcionário que recebe salários dos cofres públicos não fica a dever nenhum favor.

Ele está apenas recebendo a retribuição - nem sempre justa - pelo seu trabalho".

O presidente do MDB concluiu afirmando que "em termos eleitorais não há o que temer, pois o partido está com os esquemas montados e a equipe trabalhando". Acentuou que o MDB fará "de 80 prefeituras para cima", e que, com a manutenção dos comandos nos chamados grandes municípios, "isso representará 70% do eleitorado, da economia e da própria população do Estado".

– Com 80 prefeituras o MDB já terá amplas condições para disputar o Governo em 78.

Dalanhol pede crédito educativo para o Estado

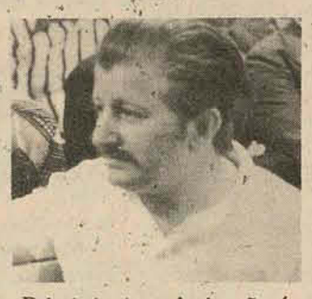

Dalanhol: A carência não é privilégio de nenhum Estado.

O deputado Wilmar Dallanhol, da Arena, classificou como "inadiável imperativo de justiça" a inclusão de Santa Catarina no programa de crédito educativo, implantado a partir de fevereiro último em vários outros estados da Federação. O representante catarinense, que disse ter levado antes o seu protesto ao ministro da Educação, Ney Braga, ocupou a tribuna da Câmara para reivindicar a inclusão do Estado antes do prazo estabelecido pelo cronograma do MEC.

– A carência e a necessidade - frisou - não são privilégio de áreas ou regiões. Em Santa Catarina há universitários carentes e necessitados de bolsas de estudo e do crédito educativo instituído pelo Governo Federal.

Diversos bancos do País já estão funcionando como agentes financeiros do programa de crédito educativo, fornecendo os primeiros financiamentos a estudantes, abrangendo o valor integral das anuidades cobradas pelos estabelecimentos de ensino e as despesas de manutenção equivalentes ao maior salário mínimo vigente.

O programa foi implantado nas regiões Norte, Nordeste, e Centro-Oeste, onde a partir de fevereiro o MEC e a Caixa Econômica Federal distribuiram formulários de inscrições a cerca de 200 mil estudantes universitários. Em julho haverá o lançamento para as regiões Sul e Sudeste.

O CRÉDITO

Fonte do Banco do Estado de Santa Catarina - BESC - informou que já se registrou em seus setores de crédito, grande afluência de universitários visando obter esclarecimentos acerca do Crédito Educativo e até para proceder a sua inscrição. Porém, o BESC está ainda esperando resposta a seu pedido de credenciamento junto ao Banco Central, como agente financeiro, e mesmo só poderia iniciar as operações quando da implantação do programa na região Sul e no Estado.

O Banco Itaú é uma das entidades credenciadas e já com crédito em operação nas regiões Norte, Nordeste e Centro Oeste e segundo seus diretoresdeverá ampliar, posteriormente o atendimento a todo o país. Conforme instruções oferecidas aos gerentes da rede, as operações de empréstimo estão sendo simplificadas ao máximo, nos limites determinados pelo Banco Central.

Assim: os interessados formalizam apenas contratos de abertura de crédito, dispensando-se outras exigências de garantia pessoal ou real. O financiamento, com juros limitados a 15% ao ano, cobre todo o período de duração do curso. Só um ano depois de formado ou da interrupção dos estudos o beneficiado começa a amortizar sua dívida em período igual ao de duração do curso financiado, pelo sistema "Price". Na hipótese de morte ou invalidez do devedor, os saldos da dívida serão garantidos por apólices de seguro.

Filhos de hansenianos com melhor assistência

A Fundação Catarinense de Bem-Estar do Menor - Fucabem - firmou convênio com a Sociedade Eunice Weaver, de São José, objetivando reestruturar e implantar obras terapêuticas para atendimento de menores, filhos de hansenianos, atendidos pelo Educandário Santa Catarina.

O ato foi realizado no gabinete do secretário do Trabalho e Promoção Social, Fernando Bastos, contando com a presença da presidente nacional da Fundação Eunice Weaver, Carmencita Gibson Barbosa.

O convênio terá a duração de cinco anos, prevendo para este exercício o atendimento máximo de 120 menores, com serviçosque obedeceração as diretrizes da política nacional dybem-estar do menor.

Ao firmar o acordo a Sra. Carmencita Gibson Barbosa destacou o trabalho que a Sociedade Eunice Weaver vem realizando e solicitou a colaboração de todos os catarinenses à campanha que a entidade lançou, no sentido de conseguir novos sócios.

Política encerra série de pronunciamentos de Konder

Balanço — Um ano de governo

O governador Konder Reis abordará na noite de hoje, através da televisão, assuntos de natureza política, cujo pronunciamento, da série de cinco, é o que está cercado de maior expectativa. Apesar de o Palácio dos Despachos nada ter antecipado a respeito do pronunciamento, sabe-se que Konder Reis dará destaque ao esforço que empreende em favor da unidade e fortalecimento da Arena em Santa Catarina. Além da abordagem política, o governador falará sobre medicina preventiva, ação comunitária e ampliação do sistema penitenciário.

Ontem os assuntos focalizados foram agricultura, eletrificação rural, desenvolvimento industrial, comercial e urbano e proteção do meio ambiente. Nesse penúltimo pronunciamento, Konder Reis destacou as seguintes ações de seu governo: criação e implantação da Empasc e da Empresa de Assistência Técnica e Extensão Rural; constituição da Comissão Estadual de Álcool; início dos trabalhos para construção de 10 mil Km de linhas de eletrificação rural; providências para implantação da indústria carboquímica e usina siderúrgica; criação do parque da Serra do Tabuleiro e providências para urbanização do aterro, no qual o governador confirmou que está prevista a construção da rodoviária.

A fala de ontem

"Catarinenses, amigos e coestaduanos.

Prossigo hoje na prestação de contas.

Falemos, inicialmente, do esforço do governo no setor da agricultura. A Secretaria de Agricultura e Abastecimento em Santa Catarina, em 1975, retomou o comando de todas as atividades do setor. Este foi o primeiro e o mais importante objetivo alcançado. Assim, pôde criar e implantar a Empresa de Pesquisa Agropecuária – EMPASC, já em plena operação, e a Empresa de Assistência Técnica e Extensão Rural, que vai, gradativa, prudente e racionalmente, absorver e ampliar as tarefas hoje cometidas à ACARESC. A criação destas empresas, de acordo com orientação do Ministério da Agricultura, constaram de minhas diretrizes administrativas e de meu plano de governo.

Ainda a Secretaria ampliou de 18 unidade a rede de assistência técnica e extensão rural e incorporou aos seus quadros mais 57 técnicos.

Obtivemos do Governo Federal a criação em Concórdia, no nosso Estado, do Centro Nacional de Suinocultura, unidade das mais importantes da EMBRAPA. Ampliamos a área de atuação do Programa de Desenvolvimento da Pecuária Leiteira, para atingir mais 32 municípios. Adquirimos, logo no início do governo, 7 armazéns infláveis com capacidade para 500 mil sacas, de modo a socorrer as necessidades de conservação de nossa produção agrícola.

Apoiamos feiras e torneios. Importamos matrizes de alta estirpe de gado bovino e gado suíno. Iniciamos a exportação de aves para o Oriente Médio e, no final do ano, abrimos um novo mercado para carcaças de suínos frigorificadas, que estão sendo exportadas para a Europa.

Apresentamos ao Senhor Presidente da República um plano de desenvolvimento agrícola da região do litoral.

O Conselho Estadual de Desenvolvimento Econômico, aprovou a criação da Comissão Estadual do Álcool, cujo trabalho já foi encaminhado à Comissão Nacional. Reclamamos melhores condições quanto aos incentivos fiscais para o reflorestamento.

Pleiteamos e obtivemos para Santa Catarina a criação de um Distrito Florestal.

Realizamos um trabalho paralelo de apoio, de estímulo e conscientização no que toca à recuperação de nossa indústria pesqueira. As safras catarinenses em 1975, malgrado as ingratas condições climáticas e metereológicas, apresentaram bons resultados.

Nos dez produtos agrícolas mais importantes, das dez culturas básicas de Santa Catarina, apenas na produção de duas tivemos, em volume, uma redução. As outras oito culturas apresentaram resultados positivos, sendo que em algumas delas os resultados foram altamente favoráveis, como no caso do arroz e do feijão. Como complemento da ação da Secretaria da Agricultura e Abastecimento, estamos executando um plano de eletrificação rural. Instalamos a ERUSC. Mobilizamos recursos, instalamos 1519 Km de linha, com a colocação de 2362 transformadores e atendendo a cerca de 6000 propriedades rurais. Foi realizado o cadastramento de quase 30.000 consumidores rurais de energia elétrica e os anteprojetos referentes a, aproximadamente, 5.915 Km de linhas, foram encaminhados à Brasília para serem incluídos na programação de 1976 do Grupo Executivo de Eletrificação Rural, cujo presidente acaba de nos visitar e assegurar o seu apoio ao nosso governo, no setor da eletrificação rural.

O nosso objetivo é estender linhas de eletrificação rural numa Extensão de 10 mil Km aproximadamente. E a ERUSC trabalha, contando com o apoio dos órgãos federais, realizando um trabalho que será, sem dúvida alguma, o fator decisivo para a fixação do homem no campo, para que tenhamos sempre e cada vez mais, colonos corajosos e patriotas, amparados, capazes de desenvolver a nossa agricultura no regime da pequena e da média propriedade - que é o penhor mais seguro da tranquilidade e da paz social em Santa Catarina.

No campo do desenvolvimento industrial e comercial criamos e instalamos a Secretaria da Indústria e Comércio, e vinculadas a ela a TURESC - Empresa de Turismo de Santa Catarina, a COCAR – Empresa de Comércio e Armazenamento e a CODISC - Companhia do Distrito Industrial Sul Catarinense. Não esqueçamos, também, o trabalho realizado para a recuperação da CIMENVALE. Hoje estamos construindo, no município de Vidal Ramos, uma grande fábrica de corretivos do solo, com produção de 300.000 toneladas por ano. A matéria prima será o calcário que irá corrigir as terras catarinenses e melhorar a produtividade do nosso trabalho agrícola. A COCAR está realizando uma obra pioneira, no que toca à construção de armazéns para conservação de produtos agrícolas altamente perecíveis. Cito, como exemplo, o armazém para conservação de cebolas, construído em 25 dias, com o apoio das comunidades, na cidade de Ituporanga, com uma capacidade para 800 toneladas.

Declaramos de utilidade pública a área destinada ao Distrito Industrial Sul Catarinense, sob a responsabilidade da CODISC.

Estamos dando os primeiros firmes passos, no sentido da implantação da indústria carboquímica, que vai ter como matéria prima o carvão, principalmente o carvão vapor, o rejeito piritoso e outros subprodutos do carvão.

Desejo ainda referir-me, no setor da Secretaria da Indústria e Comércio, ao prosseguimento da construção do Centro de Promoções Turísticas do Balneário de Camboriú; ao trabalho sobre política para as áreas e distritos industriais em nosso Estado, trabalho já encaminhado ao Excelentíssimo Senhor Presidente da República, após a aprovação do Conselho Estadual de Desenvolvimento Econômico.

Vale ainda ressaltar a tarefa realizada aqui em Florianópolis, no que toca a estudos do Centro de Promoções de nossa capital, e da execução do projeto oceânico da Ilha de Santa Catarina.

Não poderia faltar uma palavra sobre a reorganização e recuperação da Junta Comercial do Estado, que inclusive recebeu recursos do Departamento Nacional de Registro do Comércio, do Ministério da Indústria e do Comércio.

Ao lado da agricultura, do desenvolvimento industrial e comercial, estamos também olhando bem de frente para os problemas da preservação do meio ambiente, cuidando do futuro. E por isso criamos e instalamos a Secretaria de Estado de Tecnologia e Meio Ambiente. Esta Secretaria propôs e eu aprovei a criação do Parque da Serra do Tabuleiro.

Essa área, que foi declarada de utilidade pública, situada na região da Grande Florianópolis sem dúvida alguma vai se constituir na maior reserva ecológica do sul do Brasil, desde o litoral, dos campos de Massiambu, até os contrafortes da serra geral e da serra do mar. Nesta área estão os mananciais que abastecem de água a Grande Florianópolis e a região sul; nesta região temos todos os tipos de flora e de fauna existentes em Santa Catarina. Por isso ela há de ser preservada para assegurar a proteção ao meio ambiente catarinense.

Um governo que tem a coragem de se dizer político, tomou esta decisão, de fazer possível que as futuras gerações não lamentem a imprevidência da nossa. A Secretaria de Tecnologia e Meio Ambiente também criou todas as condições para a implantação da Usina Siderúrgica de Santa Catarina. O Senhor Secretário de Estado preside a Comissão Intersecretarial, composta, igualmente, pelo Secretário de Estado da Indústria e Comércio e Secretário de Estado da Fazenda.

Através de convênio com a SUDESUL e com o BRDE já realizamos e julgamos a licitação para a execução do projeto de viabilidade econômica da usina siderúrgica de Santa Catarina, e o CONSIDER (Conselho Nacional de Siderurgia e Não Ferrosos), já aprovou a construção da usina siderúrgica em Santa Catarina, com a capacidade de 500 mil toneladas/-ano. Por proposta do governo catarinense, a PETROBRÁS, por decisão do Presidente da República, assumiu o comando de todas as ações no sentido de se promover a gaseificação do nosso carvão vapor. E assim está Santa Catarina se preparando para contribuir de modo a que o Brasil vença galhardamente a crise energética mundial, usando o seu produto: o carvão brasileiro.

No campo do desenvolvimento urbano, a par do trabalho realizado através dos convênios, a conta dos recursos do Fundo Estadual de Assistência Rodoviária, a par da sugestão apresentada pelo líder do governo na Assembléia - que incorporou ao texto da Lei Orgânica dos Municípios - capítulo que assegura a atuação do Estado, ainda que indireta na defesa do bom uso do solo emtodos os municípios catarinenses - realizamos o anteprojeto de urbanização do aterro hidráulico da baía sul. Esta área nobre, no coração de Florianópolis, ganha ao mar, não poderia deixar de ser utilizada totalmente em benefício da comunidade. Já encaminhamos à Comissão Nacional de Política Urbana e Regiões Metropolitanas este anteprojeto e, no momento, estamos realizando obras de reparo nas vias de circulação, que encontramos construídas, corrigindo os recalques, naturais-faça-se justiça - em obras desta natureza. Estamos movimentando grande volume de terras para preservar este aterro hidráulico, e em seguida iniciaremos a sua urbanização. Nela estão previstos um Centro Cívico e Histórico, Centro Cultural, Estação Rodoviária, local para construção de Templos Religiosos e Áreas de Lazer (campos de esporte, jardins, paisagismo) locais para que as populações mais modestas, mais humildes, aquelas que não tem recursos para viagens de recreio, que não possuem casas de praia, no verão possam praticar esportes, divertir-se de modo sadio, enfim, melhorar a sua qualidade de vida.

Ainda no setor do desenvolvimento urbano, vale aqui referir o esforço da CELESC. A Centrais Elétricas de Santa Catarina realizou durante 1975, a partir de 15 de março, uma obra digna do respeito do povo catarinense. Ela enfrentou os mais sérios problemas. A CELESC teve que acelerar os seus programas de investimento para poder acompanhar o desenvolvimento urbano de Santa Catarina, e, principalmente, para atender a demanda crescente de nossa indústria.

O capital social da empresa foi elevado de 315 milhões para 429 milhões. O número de consumidores subiu de 304 mil para 333 mil, tendo o mercado crescido à taxa de 20%, com destaque para o consumo industrial e comercial, o que demonstra que estamos caminhando mais aceleradamente do que o restante do país, onde a taxa de crescimento deverá atingir cerca de 10%.

O ingresso de recursos externos, necessários ao programa de obras, alcançou a expressiva cifra de 165 milhões.

Construimos as seguintes linhas de transmissão:

– Joinville - São Francisco e Enseada, Lages - Otacílio Costa, o segundo circuito da linha Indaial - Ibirama, linha Salto até Blumenau, linha Garcia, conexão do Oeste do Estado com a linha da usina de Passo Fundo, que passa em Xanxerê. Construimos as subestações de São Roque, Otacílio Costa, um grande transformador foi instalado em Camboriú, subestações de Ibirama e ampliação das subestações de Mafra, São Bento do Sul, Herval D'Oeste, Laguna, Gravatal, Jaguaruna, Xanxerê, Lauro Müller e Sanga da Toca.

No campo da distribuição da energia elétrica, executaram-se as redes e linhas de transmissão em todo o território catarinense, na correspondente implantação de 20.600 postes.

De igual modo, contribuindo para o desenvolvimento urbano de Santa Catarina, a Companhia Catarinense de Águas e Saneamento - CASAN - investiu em obras e serviços 65 milhões de cruzeiros, aproximadamente. 60 milhões em obras civis e, em perfurações de poços 700 mil cruzeiros, em ligações domiciliares 1,4 milhão de cruzeiros, em estudos e projetos finais de engenharia para sistemas de abastecimento de água 900 mil cruzeiros, em estudos e projetos finais de engenharia de sistema de esgotos 1,5 milhão de cruzeiros. Estão sendo beneficiadas 90 cidades catarinenses. A CASAN está assumindo a responsabilidade da construção e da operação de sistema de abastecimento d'água em um número extraordinário de cidades catarinenses.

Estamos atacando o problema de abastecimento d'água nas grandes e nas pequenas cidades catarinenses. Entendemos que o desenvolvimento urbano deve começar aí: o bom uso do solo, as obras de infraestrutura, os serviços públicos - eletricidade, água e saneamento. É o que fazemos com o concurso e com o apoio dos órgãos competentes do Governo Federal. E quero aqui fazer um registro especial ao apoio que o governo catarinense tem recebido da ELETROBRÁS, do Banco Nacional da Habitação e da Comissão Nacional de Política Urbana e Áreas Metropolitanas.

Tivemos a honra de receber a visita dos Presidentes destes órgãos do Governo Federal. Dos nossos eminentes amigos ex-governador Antônio Carlos Magalhães, Presidente da ELETROBRÁS, Doutor Mauricio Schulmamm Presidente do BNH e Dr. Jorge Guilherme Franciscone, Secretário Executivo da Comissão Nacional de Política Urbana.

Todo o nosso programa de desenvolvimento urbano há de seguir a orientação do segundo Plano Nacional de Desenvolvimento.

Nesta oportunidade, meus co-estaduanos, é o que me competia dizer. Amanhã (hoje) prosseguiremos nesta prestação de contas.

Obrigado, amigos".

simesc s.a.

servicentro das indústrias metalúrgicas de santa catarina

CGC/MF No. 82.612.532/0001–44
S/A DE CAPITAL ABERTO – GEMEC/RCA 220–76/168

ASSEMBLÉIA GERAL ORDINÁRIA
CONVOCAÇÃO

São convidados os senhores acionistas desta sociedade a se reunirem em ASSEMBLÉIA GERAL ORDINÁRIA, na Sede da Sociedade à Rua Princesa Isabel, 264 – 1o. andar – Conj. 18, nesta cidade de Joinville - SC, às 9 (nove) horas, do dia 24 (vinte e quatro) de abril de 1976, para tratar da seguinte

ORDEM DO DIA

1o. – Discussão e aprovação do Relatório da Diretoria, Balanço Geral, Contas de Lucros e Perdas e Parecer do Conselho Fiscal, referente ao exercício social encerrado em 31 de dezembro de 1975;
2o. – Fixação da Remuneração da Diretoria;
3o. – Eleição dos Membros Efetivos e Suplentes do Conselho Fiscal, e fixação de sua remuneração;
4o. – Outros assuntos de interesse da Sociedade.

AVISO

Acham-se à disposição dos Senhores Acionistas, na sede social desta sociedade, os documentos a que se refere o Artigo 99, do Decreto-Lei no. 2627 de 26 de setembro de 1940.

Joinville, 15 de março de 1976.
SIMESC S/A SERVICENTRO DAS INDÚSTRIAS METALÚRGICAS DE SANTA CATARINA
Celso Buschmann – Diretor Presidente
Jamiro Wiest – Diretor Administrativo

Centrais Elétricas do Sul do Brasil S.A.
ELETROSUL
Subsidiária da ELETROBRÁS

SELEÇÃO PÚBLICA No. 01/76

1 – Mediante Seleção Pública, a ELETROSUL está recrutando em Florianópolis, estagiários, alunos de curso superior de:
1.1 – Engenharia (Mecânica, Civil, Arquitetura, Elétrica, Eletrônica, Telecomunicações).
1.2 – Ciências Contábeis
1.3 – Administração
1.4 – Economia
1.5 – Biblioteconomia
2 – Requisitos para Inscrição:
2.1 – Estar cursando o penúltimo semestre letivo;
2.2 – Não estar estagiando em outra empresa;
2.3 – Ser aluno de entidade de ensino reconhecida pelo Governo Federal.
3 – Documentação a Apresentar:
3.1 – Carteira de Identidade
3.2 – Título de Eleitor
3.3 – 4 fotos 3x4
3.4 – Carteira de Trabalho
3.5 – Declaração da Entidade de Ensino, comprovando o item 2.1.
4 – Condições Gerais:
4.1 – A bolsa–auxílio será no valor de 3 (três) salários mínimos regionais.
4.2 – Não existirá vínculo empregatício entre a ELETROSUL e o estagiário.
4.3 – A carga horária mínima a ser cumprida pelo estagiário é de 20 horas semanais.
5 – Inscrições e Informações:
5.1 – Locais: Instituto Euvaldo Lodi – Rua Pedro Ivo, 8 (Esquina c/ a Rua Felipe Schmidt)
UFSC – Coordenadoria Geral de Estagiários – Prédio da Reitoria – 2o. andar.
Período: de 24/03 a 30/03/76 (Horário Comercial).

Acervo: Biblioteca Pública SC - Hemeroteca Digital Catarinense

O ESTADO

Diretor: José Matusalém Comelli
Diretor Comercial: Osmar Antônio Schlindwein

Editor Chefe: Sérgio da Costa Ramos
Editores: Luiz Henrique Tancredo/Sérgio Lopes

Cartas

CONVENÇÃO

Senhor diretor: A Associação Brasileira de Técnicos de Administração, promoverá a VI convenção Nacional de Administradores, na cidade de Curitiba - Paraná, no período de 5 a 9 de setembro próximo, cujo local será a Universidade Federal do Paraná.

A iniciativa contará com o patrocínio do Governo do Estado e a colaboração das Universidades: Federal, Católica, e das Fundaçoẽs Universidades de Londrina, Ponta Grossa e Maringá, todas no Paraná.

Outrossim, foram estabelecidos os seguintes valores para taxas de inscrição: Sócios efetivos, CR$ 350,00; Sócios aspirantes, CR$ 100,00; Não sócios, CR$ 700,00; Universitários, CR$ 150,00; organismos empresariais com direito até dois participantes, CR$ 500,00 e acompanhantes, CR$ 100,00.

Incidirá um acrescimo de 10 por cento sobre o valor estipulado para as inscriçoẽs que se efetivarem após 30 de junho do corrente ano. Nos próximos dias, será emitido o Boletim No. 02/76 com novos esclarecimentos relativos a locais de inscrição ,Hotéis de Curitiba, e demais itens informativos de interesses dos administradores de todos os Estados do Brasil. Cordialmente,**Orcy Stum, Presidente da Comissão Organizadora da VI Convenção Nacional de Administradores. Curitiba, Paraná.**

AGRADECIMENTO

Senhor Diretor: O Lions Clube de Blumenau Cidade Jardim, agrade ce profundamente o apoio recebido por ocasião da organização e desenvolvimento do Festival I do Chopp de Blumenau.

Graças a seu incentivo, alcançamos pleno êxito em nosso objetivo final, que é, em suma, o que todos que nos encontramos em situaçoẽs mais afortunadas: servir ao próximo necessitado.

Sendo só, renovando agradecimentos, nos subscrevemos apresentando nossas saudaçoẽs leonisticas. **Gerásio Vargas, Presidente do Lions Clube de Blumenau "Cidade Jardim".**

OBS:as cartas enviadas à redação deverão conter o nome completo do remetente, assinatura e endereço legível. Elas só serão publicadas se chegarem com estes dados.

Expediente

Empresa Editora O ESTADO Ltda.

Administração, redação e oficinas: rua Felipe Schmidt, 116 - CP 139, CEP 88.000, endereço telegráfico ESTADO, telefones 22-4139 e 22-1403 (redação), 22-6792 (publicidade) e 22-5403 (administração), telex 0482177 - Florianópolis.

Sucursais: Blumenau, Joinville, Itajaí, Rio do Sul, Lages, Joaçaba, Chapecó, Criciúma e Tubarão.

Representantes: Rio de Janeiro e São Paulo - A.S.Lara Ltda., Porto Alegre - Propal Propaganda Representações Ltda., Curitiba, Recife, Belo Horizonte, Salvador e Fortaleza - Pereira de Souza & Cia.Ltda.

Noticiário Nacional: AJB - Internacional: AP, Radiofotos AP e Telefotos AJB.

Recuperação Social

É, desde há muito, conhecida, entre nós, a orientação aplicada pelo sistema penitenciário catarinense, visando, antes que à simples punição, especialmente a recuperação social do sentenciado, reitegrando-o na participação do esforço da comunidade pelo bem estar e progresso geral.

A esse respeito sempre se distinguiu, em Santa Catarina, a preocupação dos responsáveis pelo bom desempenho daquele setor penal e, graças a essa visão elevada e humana dos objetivos da reclusão, a reeducação dos setenciados se têm feito com altos índices de êxito.

Mas será sempre motivo de louvores a tenacidade dos que, sucedendo-se na direção daquela frente de serviço, se empenham não apenas em manter, mas em aprimorar os meios de alcançar a meta da recuperação do criminoso, finalidade precípua e função da Penitenciária.

Tanto quanto se depreende de recentes declarações do atual Diretor da Penitenciária do Estado, esse continua sendo o objetivo de suas maiores preocupações e constitui fundamental motivo de seus esforços e de sua atuação à frente da direção daquele estabelecimento penal. Introduzindo normas de melhor eficiência no emprego dos meios de reeducação integral do setenciado, busca ampliar a porcentagem de recuperação já alcançada inspirando otimismo aos reeducandos que se confiam ao trabalho, um dos meios de reforma moral e mental.

Compreensão e boa vontade para com o presidiário, ao encontro de seus mais profundos estímulos éticos, comprova-se fator de segura regeneração, abrindo ao prisioneiro as esperanças de mais breve quitação perante a sociedade, como natural compensação a propósitos novos de nova vida em liberdade. As oficinas valem como estágios vitoriosamente alcançados na aquisição de valores profissionais para uma nova existência útil e honesta.

Tudo, pois, indica ao recluso de hoje o futuro que se lhe promete venturoso e compensador. E tal é, diz o atual Diretor da Penitenciária do Estado, Dr.Walter Wanderley, o intuito que preside ao seu esforço administrativo, procurando manter em nível de cada vez mais honrosos conceitos o sistema penitenciário catarinense, cujas tradições, aliás, são eminentemente honrosas, por sempre obedientes aos princípios ideais de humana intenção social.

Vale, assim, acentuar mais essa razão de orgulho para o nosso Estado, cuja nobreza espiritual se reflete também na modelar organização e no funcionamento eficiente de seu sistema penitenciário.

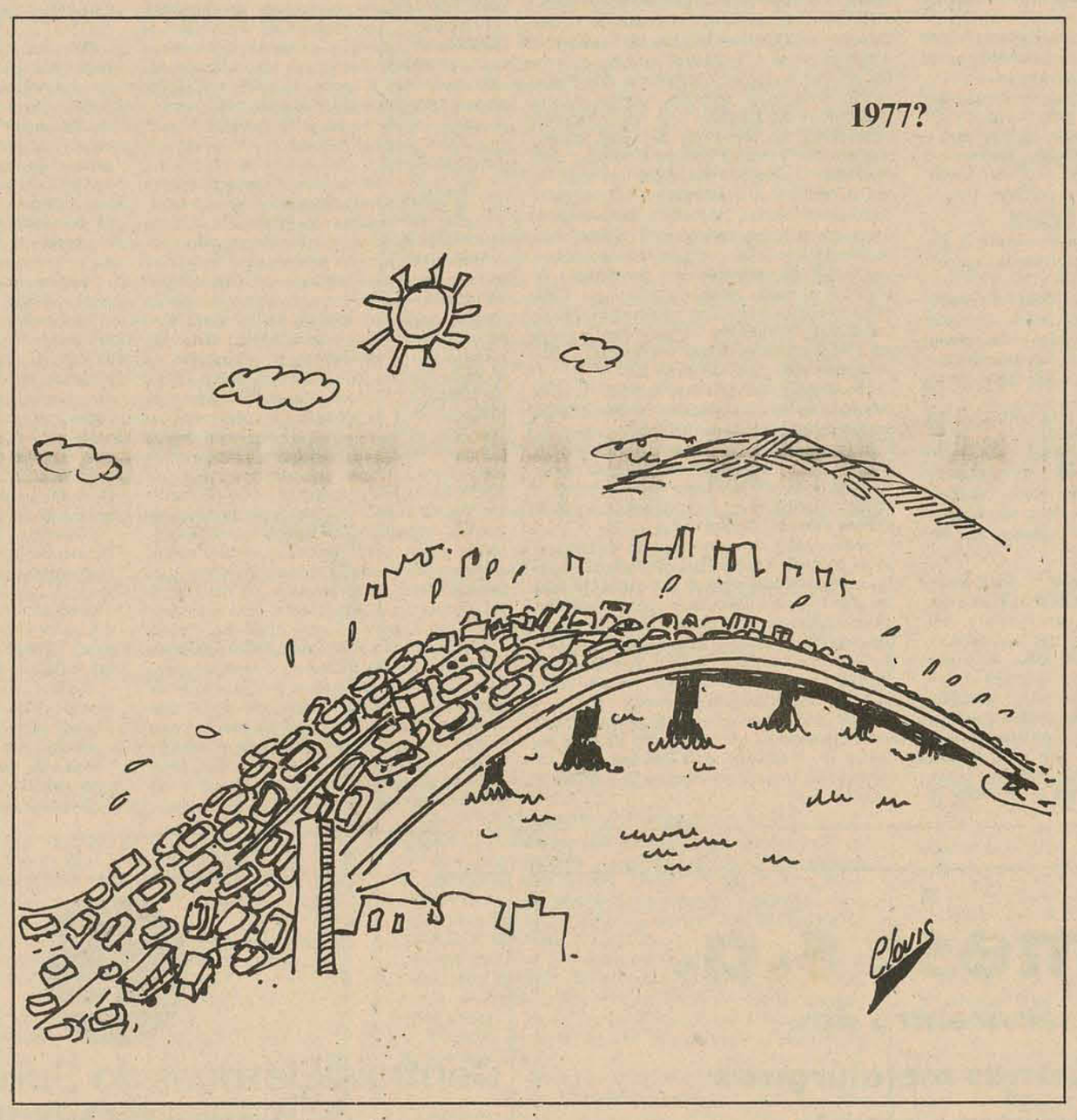

Crônica de Escanteio

– Confessava-me, ontem, um amigo, bem baixinho, ele e os sons que emitia: "**O mundo nunca precisou tanto da fraternidade** caros leitores, imediantamente, pensei, mais baixo ainda: "A campanha custou mas pegou um". Puro engano, puro engano. O amigo fizera uma pausa de orador de palanque para dar o cheque-mate da peroração: "**Mas nada é tão mais irritante do que a forma da mensagem que está sendo usada pelas TVs**".

Ao chegar em casa liguei o aparelho, para constatar a veracidade da observação. Não deu, os demais comerciais me irritaram antes da tal mensagem e fiquei, portanto, por fora e imune a qualquer impulso fraternal. As esperanças, entretanto, se acenderam, no dia seguinte, quando se viu, passeando, quase de mãos dadas, o Sr.João Salum e o Sr.Dumiense, conhecidos dirigentes de Avaí e Figueirense. Bem próximos a eles, os professores Élcio Lemos e João Aderson, torcedores "equilibrados" ficaram um tanto perturbados com a visível confraternização que brotava dos sorrisos amplos e vitoriosos dos aludidos dirigentes esportivos.

Como está havendo, caros leitores, muita instabilidade no time do Figueirense, ganhando umas e perdendo outras e como o Avaí, após vitoriosa campanha em perigosas áreas de fraqueza da crosta terrestre, sofreu forte abalo na revanche como Colo Colo, os dois equilibrados torcedores quase cairam sentados, antevendo uma possibilidade miraculosa. Sentiram, ao mesmo tempo, a iminência de uma fusão entre os dois times da Capital. Afinal de contas, fusão não ocorre somente em centros industriais que exibem as mais poderosas fundições do Estado. Mesmo aqui, na base do fole, podemos ter as nossas fusões. Inclusive, caros leitores, em matéria de super-aquecimento, o Prof. Nereu do Vale Pereira, já advertiu que Florianópolis e São José já se encontram no ponto crítico, em estado de fusão. Fusão é, portanto, assunto do dia, ou da noite, como queiram, como queiram. Por isso, não foi sem substância genética que os dois torcedores equilibrados quase cairam no asfalto, mais alegres do que passistas de escolas de sambas, mais otimistas do que bula de remédio. A fusão Avaí- Figueirense seria, para ambos, a fórmula de se preservar o título nos limites geográficos da Capital.

Os leitores já estão percebendo que, atrá s do equilíbrio e do otimismo do Prof. Élcio e do Prof. Aderson, se esconde uma preocupação já a nível de anguústia. E que se refere à hipótese dmigração do título da Capital para outro centro. América e Caxias, fizeram uma "entente cordiale" e, na estréia, mostraram ao Vasco da Gama o que poderão fazer no campeonato. O Marcílio Dias, numa sucessão de atuações contra quadros de porte tem revelado que pode apanhar muito peixe e criar robustos pepinos para a indigestão dos representantes já afeiçoados ao título. O Carlos Renaux, com Monga de porta-estandarte já deu seu recado ao derrotar o Figueirense, envolvendo-o numa correria que deixaria encabulado até o Niki Lauda. A Chapecoense, na base do milho, do óleo de soja de peru e de muitos "cobras" está montando time até para modificar a rotação do planeta. Enfim, há preparativos por todo canto. A coisa poderá ficar quente, em termos de disputa pelo título, e muitos grandalhões poderão entrar em fria.

Por isso, e por muito mais, os Profs. Elcio e Aderson, virám com olhos esperançosos, o tranquilo passeio de mãos dadas entre o Sr. Salum e o Sr.Dumiense. A fraternidade era tanta que a hipótese da fusão ocorreu. Mas, por uns instantes apenas. Logo em seguida, entornando a caldeira ou tirando a fervura do caldo, o Helinho Lange apareceu, berrando: "**Fusão coisa nenhuma**! É mais um clássico, é mais um clássico que aumentará as vitórias do Avaí"

O sonho da fusão terminou. E, entre os equilibrados torcedores começou o desentendimento.

Paulo Fernando Lago

Informação geral

Vem aí as mudanças

Abril será um mês que deverá marcar no Governo do Estado alterações de comportamento e de estratégias, à vista dos resultados colhidos pelos assessores do primeiro escalão governamental na sua peregrinação pelo interior, procurando detectar as expectativas políticas e administrativas das diversas comunidades, bem como sentir as repercussões da opinião pública sobre o desempenho governamental.

O propósito que animou as viagens dos Secretários ao interior há de ter sido o melhor possível e a idéia, em si mesma, revela preocupação do Governo com a sua imagem. Na prática, porém, um balanço superficial dessas visitas não apresenta dados concretos de expressão. Ainda assim os Secretários haverão de ter sentido que se a imagem do Governo por enquanto não consegue empolgar a comunidade, a da Arena menos ainda, embora o Partido disponha de um respeitável potencial de forças para conquistar a adesão popular no interior. É ponto pacífico que, mantida a situação atual, as dificuldades que um e outro enfrentarão para obter melhores resultados nas eleições municipais só tendem a aumentar até as vésperas do pleito. É isso, exatamente, que recomenda as mudanças.

O Governador Antônio Carlos Konder Reis, ele próprio, não está satisfeito com os resultados obtidos pelo Governo no seu primeiro ano de trabalho. Reconhece que foram registrados alguns êxitos de expressão, dos quais um dos principais foi a consecução de vultosas verbas federais para a execução de importantes projetos do plano administrativo. No entanto, conforme teve oportunidade de confidenciar por diversas vezes a assessores e políticos mais chegados, os resultados dos primeiros 12 meses estão bem aquém do que ele esperava. O seminário de avaliação certamente há de ter acusado esses desníveis e como foi realizado em âmbito estritamente interno suas conclusões jamais chegarão ao conhecimento da opinião pública, até porque em momento algum se cogitou da sua divulgação. No entanto, serviu para que a situação fosse devidamente refletida e também para que se determinasse uma nova mobilização com vistas à correção das rotas políticas e administrativas.

* * *

Os contatos dos Secretários no interior concluem esse trabalho até o fim do mês. Suas conclusões demonstrarão que muita coisa deve ser feita. O Governador está consciente da necessidade de se operarem modificações nas estratégias do Governo, graças a uma sensibilidade e a uma experiência que soube acumular ao longo de muitos anos de digna e honrada vida pública. Ele não mede esforços ou sacrifícios para fazer o melhor. Em abril, segundo se pode deprender de toda essa mobilização, as coisas começarão a acontecer, tanto no que diz respeito à eficiência administrativa do Governo quanto no que toca à sensibilização de camadas mais densas da opinião pública para a sua mensagem política. E, com isso, começa a arrancada para o grande teste eleitoral de 15 de novembro.

Perseguição

Como relator da atual Lei Orgânica dos Municípios, o deputado Nelson Pedrini – que se diz *alérgico* à morte, de nascença – incluiu naquele diploma um dispositivo segundo o qual as agências funerárias não poderiam se estabelecer em locais próximos a residências, escolas e hospitais. Feito isso, como morasse em frente a uma funerária (com direito adquirido ao local), ele mudou-se para a zona residencial por excelência de Florianópolis – próximo à Beira-Mar norte.

Tal não foi a sua surpresa, certa manhã, quando da sacada do apartamento contemplou o letreiro à porta de seu mais novo vizinho: Agência Funerária "São Pedro".

Impasse

A Arena blumenauense está, aparentemente, diante de um impasse para a escolha dos candidatos do Partido às sublegendas que disputarão a Prefeitura daquela cidade.

O vereador Horácio Rebello, que era candidato a uma vaga na chapa, retirou sua disposição de disputar o pleito, em face da falta de definição do Partido sobre as candidaturas. Ele não era, na realidade, o candidato que mais votos carrearia para a legenda. De qualquer forma, não deixava de ser um nome para compor a chapa. Agora, nem isso.

* * *

O deputado Aldo Pereira de Andrade, por sua vez, continua hospitalizado, onde se recupera de uma enfermidade. A esta altura já não se sabe se ele será candidato.

Restam outros nomes, de expressão menor. Estes, porém, não conseguirão perder a eleição para os candidatos do MDB – Renato Viana e Milton Pompeu – com uma diferença inferior a 10 mil votos.

* * *

Entretanto esse não é o impasse maior.

O impasse maior é a absoluta falta de outros nomes na Arena blumenauense, em condições de tornar mais renhida a disputa eleitoral, que aceitem candidatar-se à Prefeitura.

O que é profundamente deplorável num município do porte de Blumenau.

Pavimentação

A esmagadora maioria dos moradores das ruas beneficiadas pelo plano de pavimentação da Prefeitura aderiu às condições do mesmo, dispondo-se a pagar a sua parte no calçamento.

* * *

A esmagadora minoria recalcitrante também pagará. Só que sob a forma de taxa de pavimentação. Se não quiser pagar por bem, paga na Justiça, sob a forma de executivo fiscal.

Ruy Hulse

Um dos nomes cogitados pela Arena de Criciúma como candidato à sucessão municipal é o do Sr. Ruy Hülse, que além de já ter sido prefeito foi deputado estadual, chegando, inclusive, à presidência da Assembléia.

* * *

Trata-se de um nome que daria significativo fortalecimento para a Arena naquele município.

Clube 12

Realizam-se este ano eleições para o Conselho Deliberativo do Clube 12 de Agosto, órgão que por sua vez elege o presidente da sociedade.

Conselheiros já articularam a reeleição do atual presidente, Sr. Márcio Colaço.

Federação das Indústrias

Confirmando uma informação divulgada aqui há alguns dias, sobre a não recondução do Sr. Bernardo Wolfgang Werner à presidência da Federação das Indústrias, vale dizer que já existe um candidato para a vaga.

Trata-se do Sr. Oswaldo Moreira Douat, ex-presidente da Celesc.

* * *

A candidatura surgiu de uma série de articulações que vêm sendo feitas pelos empresários no eixo Joinville–Blumenau–Brusque.

Deferência

Despertou bastante simpatia o gesto do governador Antônio Carlos Konder Reis ao convidar o ex-governador Colombo Salles para fazer parte do grupo de autoridades que comandava a solenidade de inauguração do novo prédio do Tribunal de Contas, na última terça-feira.

Ambos os governadores ajudaram a realizar a obra e a atitude do Sr. Antônio Carlos Konder Reis revestiu-se da maior elegância.

* * *

Esta foi a primeira solenidade pública a que o Sr. Colombo Salles compareceu na Capital do Estado depois de ter deixado o governo.

Já na própria solenidade murmurava-se sobre a possibilidade de uma *détente*.

Gripe

A gripe *beija-flor* já derrubou pelo menos três assessores do primeiro escalão governamental.

Novo técnico

Um grupo de conselheiros influentes do Figueirense comenta com insistência a possibilidade de Áureo, treinador do Avaí, vir a ser o novo técnico do clube.

* * *

É provável, até, que seja feita ainda hoje alguma sondagem.

Mais recursos

Da audiência que o governador Antônio Carlos Konder Reis manterá na próxima semana com o Presidente Geisel poderá resultar mais uma fornada de recursos para a administração catarinense.

Algo em torno de Cr$ 500 milhões.

Fruticultura

A revista "Agricultura de Hoje", publicação da Bloch Editora, traz como reportagem de capa de sua última edição uma excelente matéria sobre a Fruticultura de Clima Temperado em Santa Catarina. E aponta o Vale do Rio do Peixe e o Planalto Catarinense como as regiões que apresentam as melhores condições para o cultivo desses frutos (maçãs, ameixas, uvas viníferas, pêssegos e nectarinas) no país.

* * *

O trabalho foi realizado por Raul Caldas Filho (texto) e Domingos Cavalcanti (fotos).

Disposição

Foi notada e comentada a excelente disposição demonstrada pelo homem de negócios e ex-Deputado Genésio Miranda Lins durante a solenidade de instalação e posse da Diretoria da Companhia de Desenvolvimento do Estado de Santa Catarina – CODESC.

* * *

O Sr. Genésio Lins é um dos membros do Conselho Superior da empresa.

Declarando

Hoje e amanhã os gabinetes mais ilustres do setor público e privado da Capital trabalham praticamente em regime de meio expediente.

Seus ocupantes estão ultimando a declaração do Imposto de Renda.

Debates

Os debates parlamentares prometem ser bastante acalorados durante este ano.

O Deputado Nelson Pedrini assumiu a liderança da Arena de lança em riste.

* * *

Tomados de surpresa, os deputados do MDB preparam-se agora para afiar as suas.

Acervo: Biblioteca Pública SC - Hemeroteca Digital Catarinense

Córdoba elabora estudo para estruturar bloco renovador

O parlamentar catarinense sugeriu um diálogo com a direção nacional da Arena para propor a constituição do grupo mediante modificação do regimento interno da Câmara.

Brasília – O deputado catarinense Henrique Córdova, que foi incumbido pelo grupo renovador da Arena de preparar um estudo sobre a estruturação daquela facção em bloco parlamentar com autonomia no plenário da Câmara dos Deputados, apresentou as conclusões de seu trabalho em reunião presidida ontem pelo deputado baiano Teódulo de Albuquerque.

Henrique Córdova estudou a constituição do bloco parlamentar formado por deputados oposicionistas amaralistas dentro da Assembléia Legislativa do Estado do Rio. Observou, contudo, que o regimento interno da Assembléia carioca permite a formação de blocos, cada um com um quinto de deputados, mas o regimento interno da Câmara dos Deputados proíbe.

O parlamentar catarinense sugeriu a seus companheiros, durante a reunião ontem, que uma comissão de renovadores procure um diálogo com a direção nacional da Arena para propor a constituição do grupo mediante uma modificação do regimento interno da Câmara.

Embora advertido de que as direções nacionais de ambos os partidos não poderão encarar com simpatia a formação de blocos dentro das suas respectivas bancadas – pois se a Arena tem os renovadores, o MDB tem os "autênticos", Henrique Córdova está convencido de que seria uma "excelente experiência para a vida político-parlamentar do país".

– O que se observa atualmente – disse – é que a liderança da maioria, por exemplo, fecha questões dentro da Câmara a seu talante. O correto seria que o diretório nacional se reunisse para decidir a respeito de questões fechadas. A liderança da maioria, que tem lugar cativo no diretório nacional, não tem competência para fechar questão. A prática dessa orientação democratizaria as decisões partidárias.

Henrique Córdova acha que os renovadores devem procurar a direção nacional da Arena na tentativa de convencê-la a respeito da conveniência de criação do seu bloco. Este atuaria com liderança própria na Câmara, mas acompanharia a liderança da bancada naquelas questões que constituem a base da linha do partido.

Não podemos continuar aceitando – acentuou – é a liderança fechar questões sem ter poderes para isto.

O programa da Arena deve ser o documento-base para a ação dos renovadores, segundo o deputado catarinense, que deplora a ação evasiva de muitos arenistas, inclusive da direção partidária. Se não houver mudança interna da Câmara, não há possibilidade de estruturação do bloco parlamentar renovador.

Renovador assume presidência da Comissão de RE da Câmara

Brasília – Entre as palmas de sua torcida renovadora, o deputado pernambucano Joaquim Coutinho, 38 anos, assumiu em clima de rebeldia a presidência de uma das mais importantes e ambicionadas comissões técnicas da Câmara dos Deputados: a de Relações Exteriores.

Tornando ainda mais amarga a derrota do líder José Bonifácio, que não o queria, não o escolheu e não o indicou, Joaquim Coutinho renovou sua profissão de fé, no grupo renovador, simplesmente ignorado pelo líder, elevando-o inclusive à condição de supra partidária.

"Por termos um pacto com o futuro" – lembrou – "é que participamos de um grupo no meu partido que se identificou como movimento renovador, renovador de idéias e de esperanças, hoje uma linha marcante no Parlamento brasileiro. Ela é respeitada pelos lúcidos e pelos que acreditam que à humanidade compete estar permanentemente se modernizando, única maneira de atingir formas cada vez melhores de convivência e comportamento, perseguindo a construção de uma sociedade que valoriza todo homem e todos os homens".

Seguindo uma ordem hierárquica de apelos, "a este linha, a este grupo, a Arena, ao nobre partido da oposição, pedimos forças para que a capacidade de pensar e atuar não diminua, porque temos presente as palavras de Albert Camus: "Existem a beleza e os humilhados. Não sejamos infiéis nem a uma nem aos outros".

Sempre buscamos o equilíbrio, não o de mediocridade, porque não acreditamos que ninguém possa afirmar-se pela negação. O liberalismo político não apenas sobrevive, resiste, cresce, por cima da agonia do liberalismo econômico. Uma idéia nunca morre. Transforma-se e é identificada, quase evangelicamente por seus frutos. No diálogo e no confronto internacionais, reconhecemo-nos nação adulta. Temos hoje a tranquila autoridade de ignorar o mundo."

Geisel inaugura hoje a usina de Salto Osório

Além desta viagem ao Paraná, o presidente Ernesto Geisel vai visitar até maio mais seis Estados brasileiros.

Brasília – O Presidente Geisel - que estará hoje no Paraná para inaugurar a usina de Salto Osório e distribuir títulos de terra - vai visitar até maio seis estados brasileiros, numa média de duas viagens por semana e com um roteiro de inaugurações bem variado.

No dia 1o. de maio, o presidente estará em Volta Redonda, para a festa do dia do trabalhador, que ficou colocada entre as duas viagens ao exterior já marcadas para este ano, a da França, de 26 a 28 de abril, e a da Inglaterra, de 4 a 7 de maio.

Na próxima semana, o Presidente Geisel estará em Guarujá e São José dos Campos, participando do 20o. Congresso Estadual de Municípios na primeira cidade, e inaugurando uma fábrica de Ericsson na segunda. Vai de manhã e volta a tarde para Brasília.

Nos dias 26 e 27, o chefe do governo estará em Manaus, inaugurando o aeroporto internacional da capital amazonense e a abertura da rodovia Porto Velho Manaus. Deverá inaugurar também um hotel, onde pernoitará, voltando a Brasília no sábado, dia 27.

No dia dois de abril, está confirmada sua presença no Rio Grande do Sul, para a 3a. Feira Nacional da Soja, em Santa Rosa, onde deverá falar aos agricultores locais. Nos dias 8 e 9 de abril, o Presidente vai ao aniversário de Cuiabá, em Mato Grosso, onde inaugura a linha de transmissão Cachoeira-Dourados, além de fazer o lançamento do projeto Cuiabá - Grande Dourados, e visita a uma fazenda no Pantanal.

No dia 20 de abril, o Presidente Geisel participará de uma solenidade no Itamaraty, comemorativa do dia do diplomata, com entrega de comendas e discursos de formatura.

Entre as viagens a Paris, 26 a 28 de abril, e a Inglaterra, de 4 a 7 de maio, o Presidente Geisel estará em Volta Redonda, para a festa de 1o. de Maio, e a inauguração do 3o. forno da Companhia Siderúrgica Nacional, além do conjunto habitacional da CSN.

Nos dias 13 e 14 de maio, o chefe do Governo irá a Salvador e Feira de Santana na Bahia, para a inauguração da Metanor, Fábrica de Metano do Nordeste, inaugurando a represa de Santa Helena e visitando a via Parafuso. Em Feira de Santana, vai inaugurar a fábrica de pneus tropical.

No dia 20 de maio o Presidente voltará ao Rio Grande do Sul, para o centenário da cidade de Estrela e inauguração da barragem de Bom Retiro do Sul, com pernoite em Porto Alegre. No dia 21 de maio, estará em Cachoeira do Sul, para a 4a. Feira Nacional do Arroz, em Veranópolis para a festa da maçã, e em São Gonçalo, para visita as obras do canal.

Ueki desmente seleção de novas áreas para o risco

Para Ueki essas informações são impatrióticas e prejudicial aos interesses brasileiros

Brasília – O ministro das Minas e Energia, Shigeaki Ueki, desmentiu ontem as notícias de que a Petrobrás esteja selecionando novas áreas petrolíferas para serem objetos de contrato de risco e cuja licitação seria publicada no segundo semestre. Para Ueki esse tipo de informação é impatriótica e prejudicial aos interesses brasileiros. "A Petrobrás vai licitar, segundo o ministro, apenas 10 áreas selecionadas, para as quais já se inscreveram 52 empresas interessadas nos contratos e que se submeterão ao exame de pré-qualificação.

O ministro admitiu, porém, que se a Petrobrás solicitar ao governo novas áreas para serem objeto de contratos de risco o assunto será examinado. "É muito importante a autorização concedida pelo presidente da República à Petrobrás, para a assinatura de contratos de serviço com cláusulas de risco, pois a empresa tem condições de realizar essas negociações".

Ueki negou ainda que nos contratos de risco, a serem assinados entre a Petrobrás e as empresas interessadas, hajam cláusulas secretas". – Todos os documentos serão examinados pelo Conselho Nacional de Petróleo, que o fará à luz da lei no. 2.004, como órgão guardião do monopólio estatal do petróleo. Se houver alguma incompatibilidade com a lei que criou o monopólio estatal o Conselho Nacional de Petróleo não aprovará os contratos que, sem o referendo, não terão validade e não serão firmados. Os contratos depois de firmados serão registrados no Branco Central, disse Ueki.

CONSUMO DE GASOLINA

Mais adiante na entrevista concedida ontem à imprensa em Brasília Ueki demonstrou estar satisfeito com a queda que vem se verificando no consumo de gasolina, utilizada no transporte individual. Para o ministro esse fato é muito importante, pois prova que a política adotada pelo governo de preços realistas para os combustíveis é acertada.

O consumo de gasolina automotiva, segundo o ministro Shigeaki Ueki, em janeiro deste ano foi de 1 bilhão e 221 milhões de litros, enquanto o consumo em janeiro de 1975 atingiu a 1 bilhão e 221 milhões de litros, contra também um consumo de 1 bilhão e 205 milhões em janeiro de 1974. Em fevereiro deste ano o consumo foi de 1 bilhão e 91 milhões de litros, bem inferior aos 1 bilhão e 252 milhões em igual período de 1975 e menor ainda do que o ocorrido em fevereiro do ano anterior que foi de 1 bilhão e 128 milhões de litros.

Em contrapartida a queda no consumo de gasolina, informou o ministro que no setor de óleo diesel houve um acréscimo. Em janeiro deste ano foram consumidos 1 bilhãoe 41 milhões de litros desse combustível, contra 913 milhões em janeiro do ano passado. Portanto um acréscimo de 14 por cento. Em relação ao consumo de diesel em janeiro de 1975 houve um incremento da ordem de 11 por cento comparando-se com o consumo de janeiro de 1974, que foi da ordem de 816 milhões de litros.

Para Ueki o aumento do consumo do óleo diesel nos dois anos seguidos verificou-se em função do aumento também da área cultivada do país, do aumento da produção industrial e de outras atividades produtivas, o que exigiu maiores quantidades desse combustível.

O ministro acrescentou que o êxito alcançado pelos mecanismos governamentais adotados para conter o consumo dos combustíveis afasta possibilidade de medidas drásticas de racionamento. Quanto ao uso de óleo diesel em automóveis individuais (carros de passeio) informou que o governo ainda não tem uma decisão firmada. O assunto está sendo estudado com o máximo cuidado e o uso do diesel deve levar em consideração a política de preços do setor de petróleo.

– Não duvido que o uso do óleo diesel em táxis seria uma medida de grande economia para o país. Outro aspecto é que ele é menos poluente do que a gasolina, pois não há chumbo tetretila na sua composição. Se não estamos adotando mecanismos de preço para esse combustível é porque ele é um fator da política do governo.

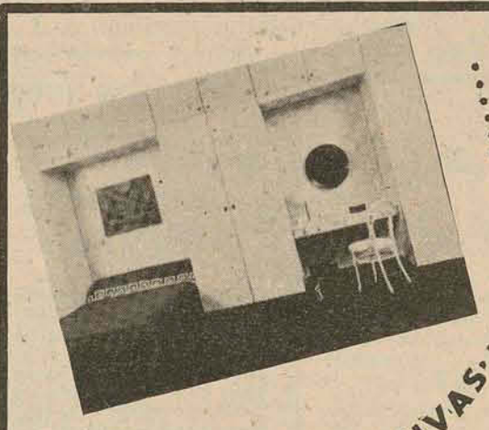

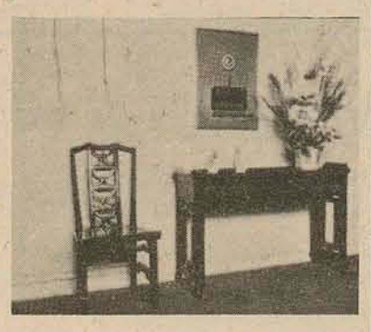

COM AS NOVIDADES EXCLUSIVAS

DA LOJA ástor

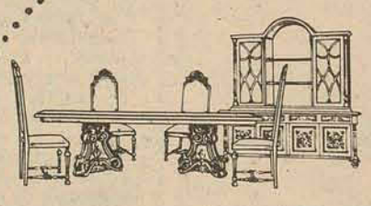

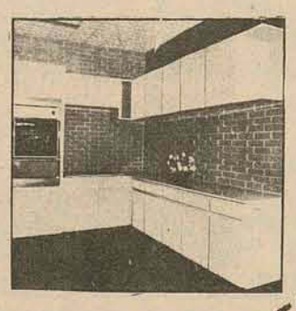

SUA IMAGINAÇÃO NÃO TERÁ LIMITES

Você não precisa mais recorrer aos grandes centros para montar ou redecorar sua residência. Tudo o que você "namorou" nas melhores revistas de decoração, já temos em Florianópolis, com total exclusividade. Além de pagar os preços das Fábricas, economizará fretes, seguros, viagem, estada e tempo sem levar em conta os riscos e garantias. Aproveite, também, para conhecer os últimos lançamentos, de nossa fabricação própria a sensação do momento. "MODULÁSTOR" (ármários embutidos, cozinhas, semi-modulados ÁSTOR e estantes componíveis ÁSTOR. E tem mais: temos decoradores profissionais, e projetistas para fazer-lhe sugestões ou mesmo um projeto de decoração, gratuitamente, sem compromisso.

ástor MÓVEIS, DECORAÇÕES, PROJETOS
ARMÁRIOS EMBUTIDOS CATARINENSE S.A.

"O BOM GOSTO PERSONALIZADO"

Rua Jerônimo Coelho, 18
Fones: 22-4775 e 22-3666
Indústria – 22-6536

Financiamento em até 24 meses. Telefone-nos sem compromisso. Aberto diariamente até as 20 horas.

SALTO OSÓRIO

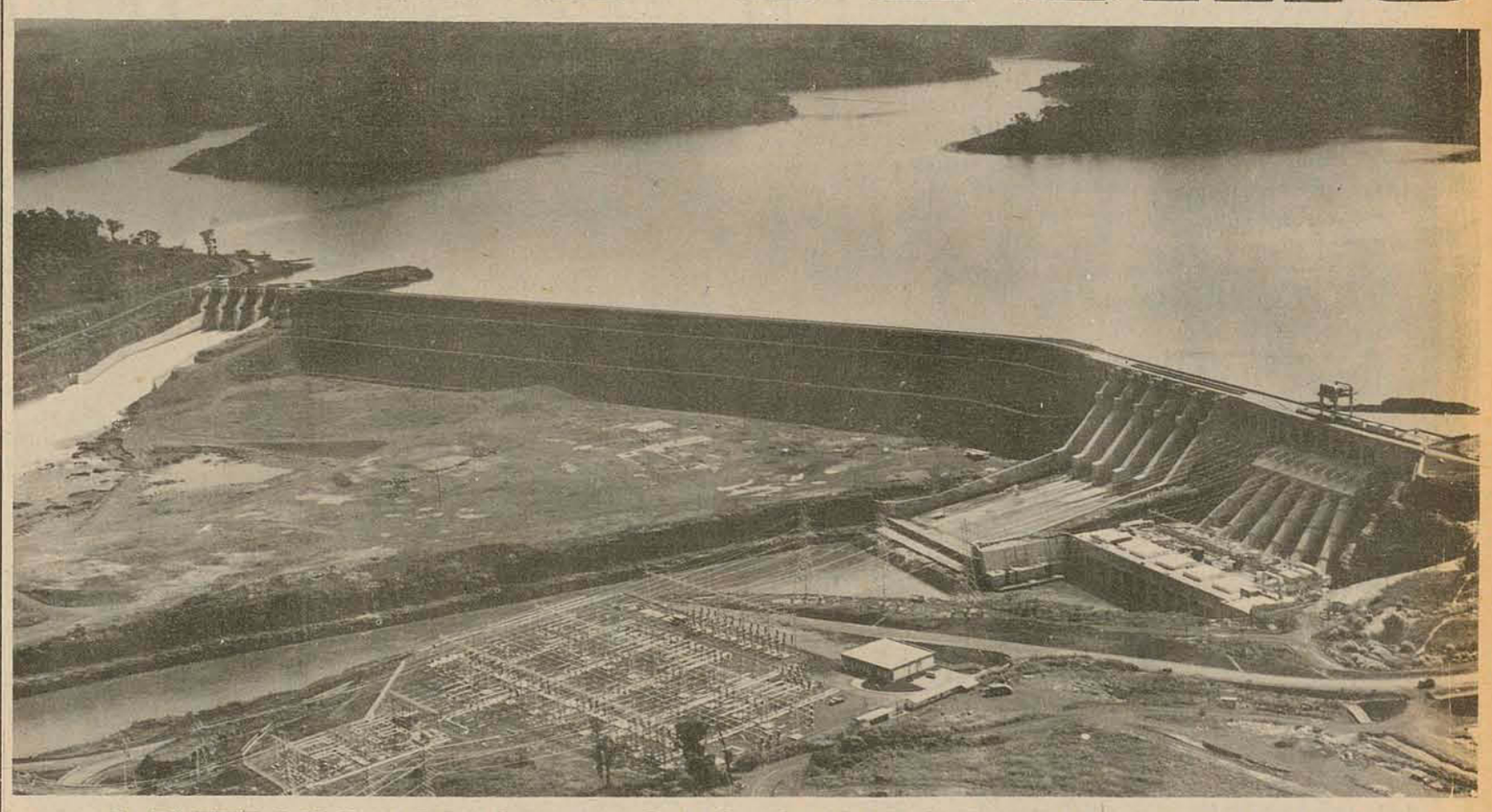

A ELETROSUL APRESENTA O NOVO SALTO DO DESENVOLVIMENTO.

Construída no leito principal do Rio Iguaçu, a Usina Hidrelétrica de Salto Osório é a mais recente contribuição da Eletrosul para o desenvolvimento dos três Estados do Sul do país. Com uma potência instalada, na primeira etapa, de 700.000 KW, o sistema de transmissão de Salto Osório atingirá a Usina de Passo Fundo, no Rio Grande do Sul, a cidade de Xanxerê, em Santa Catarina e as cidades de Maringá, Apucarana, Campo Mourão, Cascavel, Ponta Grossa e Pato Branco, no Paraná, Esta obra somente foi possível pelo decidido apoio do Governo Federal, através da Eletrobrás e pela capacidade técnica brasileira. Foi conduzida pela Eletrosul, que contou com a participação da Copel, na qualidade de agente executor. A partir de agora, Salto Osório torna mais farto e seguro o abastecimento de energia elétrica, garantindo novas etapas de progresso e bem estar para todo o Sul do Brasil.

ELETROSUL
CENTRAIS ELÉTRICAS DO SUL DO BRASIL S. A.
SUBSIDIÁRIA DA ELETROBRÁS

Acervo: Biblioteca Pública SC - Hemeroteca Digital Catarinense

Diretor do Banco Central vem sábado a Santa Catarina

Acompanhado de diversos assessores, chegará sábado a Florianópolis o diretor do Banco Central para a área de crédito rural, José Ribamar Melo. Deverá ser recepcionado no Aeroporto Hercílio Luz pelos Srs. Jorge Bornhausen, Renato Ramos da Silva e Ary Canguçú de Mesquita, respectivamente presidente do Besc, presidente do Badesc e superintendente do Brde, com os quais manterá diversos contatos.

Na tarde de sábado José Ribamar de Melo manterá encontro com o governador Konder Reis, no Palácio da Agronômica, e na segunda-feira proferirá palestra para dirigentes e técnicos do sistema financeiro estadual, às 9 horas, no auditório da Celesc. Posteriormente viajará para o Oeste, para visitar empreendimentos agropecuários que foram e estão sendo implantados com recursos do Banco Central.

Capacitação da mão-de-obra rural é meta do governo

A Empresa Brasileira de Assistência Técnica e Extensão Rural (Embrater) e a Secretaria de Mão-de-Obra do Ministério do Trabalho assinaram um convênio de Cr$ 30 milhões que se destinarão ao financiamento do programa nacional de capacitação de mão-de-obra rural, em seu primeiro ano de execução, que prevê o treinamento de 150 mil trabalhadores.

O programa, com duração de quatro anos, prevê a capacitação de 700 mil trabalhadores e um custo total de Cr$ 233 milhões e 805 mil. Para este ano, dos 150 mil trabalhadores treinados, 56 mil e 23 serão grandes e médios produtores; 50 mil e 418 produtores de baixa renda; 22 mil 958 assalariados, moradores e parceiro; 19 mil e 70 jovens rurais e; 1 mil 531 dirigentes de cooperativas.

Homologado pelos ministros do Trabalho, Arnaldo Prieto, e da Agricultura, Alysson Paulinelli, o convênio assinado prevê também o treinamento de instrutores para técnicos de formação profissional, visando a padronização e aperfeiçoamento da metodologia a ser utilizada, partindo-se do princípio de "aprender a fazer, fazendo".

O treinamento dos 150 mil trabalhadores, este ano, utilizará recursos da ordem de Cr$ 50 milhões, dos quais Cr$ 20 milhões provenientes do Sistema Brasileiro de Assistência Técnica e Extensão Rural (Sibrater).

Em termos estimativos será a seguinte a projeção do número de beneficiados a serem treinados nos anos de 1977 a 1979:

1977	– 160 mil
1978	– 190 mil
1979	– 200 mil

COOPERATIVA CENTRAL AGRÍCOLA VALE LTDA

ASSEMBLÉIA GERAL ORDINÁRIA

EDITAL DE CONVOCAÇÃO

O Presidente da COOPERATIVA CENTRAL AGRÍCOLA VALE LTDA., usando das atribuições conferidas pelo Estatuto Social, convoca os Srs. Delegados Representantes de todas as Cooperativas Filiadas, para a ASSEMBLÉIA GERAL ORDINÁRIA, a realizar-se na sede da Cooperativa no Bairro de Espinheiros, Município de Itajaí, no dia 25 de março de 1976, às 13 horas, em primeira convocação, com a presença de dois terços do número total dos Delegados Representantes. Caso não haja número legal para as deliberações, a Assembléia será realizada, no mesmo dia e local, em segunda convocação, às 14 horas, com a presença da metade mais um do número total de Delegados Representantes. Persistindo a falta de "quorum", a Assembléia será realizada, então, em terceira e última convocação, às 15 horas, com a presença de qualquer número de Delegados Representantes, em condições de votar, a fim de ser discutida a seguinte:

ORDEM DO DIA

1o. – Deliberação sobre as contas e relatório da Diretoria, Balanço Geral, demonstrativo da Contas Sobras e Perdas e parecer do Conselho Fiscal, relativos ao exercício de 1975.
2o. – Eleição do Conselho de Administração;
3o. – Eleição de 2/3 dos membros do Conselho Fiscal para o exercício de 1976;
4o. – Destinação das Sobras e Perdas verificadas no exercício;
5o. – Fixação do valor das Cédulas de Presença para os membros do Conselho Fiscal, Conselho de Administração; e "Pro Labore" para o Presidente;
6o. – Autorização para Contratação de Financiamento para ampliação dos Postos de Presidente Getúlio e Rio do Sul;
7o. – Autorização para contratar financiamento para compra de uma frota de veículos para distribuição de leite;
8o. – Autorização para contratar financiamento para aumento de Capital com subscrição das Cooperativas Filiadas;
9o. – Assuntos Gerais de interesse da sociedade.

OBS – Outrossim avisa aos Srs. Delegados Representantes que os documentos referentes ao exercício encerrado em 31/12/75, encontram-se à disposição dos interessados na sede da Cooperativa, no Bairro Espinheiros, Município de Itajaí - SC.

Para efeito de cálculo de "quorum" de instalação, esta Cooperativa possui 17 Delegados Representantes.

ITAJAÍ (SC), 03 de março de 1976.
IVO VANDERLINDE
PRESIDENTE

A Bolsa ontem (São Paulo)

Dados fornecidos pela Bolsa de Valores de Santa Catarina

Foram efetuados 1.923 negócios com 24.027.602 títulos e volume de Cr$ 53.682.698,30, inferior ao do pregão anterior. Entre as ações mais negociadas destacou-se PETROBRAS PP COUPON 15, com Cr$ 9.336.600,00, representando 11,23 % do movimento de operações à vista.

INDICE BOVESPA-FECHAMENTO

Anterior	: 2.238
Hoje	: 2.147
Evol.Perc.	: -4,1
Osc.Pontos	: - 91

80 AÇÕES DO INDICE

05 subiram
17 estáveis
42 baixaram
00 s/fechamento anterior
16 s/negócio hoje

MAIORES OSCILAÇÕES-FECHAMENTO

AÇÕES EM ALTA			+/OSC.	AÇÕES EM BAIXA			-/OSC.
HEL/PONSECA	OP	C/08	5,4	VALE R DOCE	PP		9,6
BRAHMA	PP	DIV	2,6	MOINHO SANT	OP	C/43	7,8
AND/CLAYTON	OP	C/07	1,0	ERICSSON	OP	C/13	7,3
CACIQUE	PP		1,0	CASA ANGLO	PP	C/15	7,1

NEGÓCIOS REALIZADOS

NOME DA COMPANHIA	TIPO		ABER	MIN	MAX	FECH	QUANT	OSC	N
ACESITA	OP		1,12	1,10	1,12	1,10	783.000	-	1,7
AÇOS VILLARES	PPB	C/07	2,90	2,90	2,95	2,95	68.000	-	1,6
ALPARGATAS	OP	C/27	3,30	3,20	3,30	3,20	93.000	-	3,0
ALPARGATAS	PP	C/27	3,21	3,19	3,21	3,20	83.000	-	0,6
AMAZONIA	ON		0,78	0,75	0,78	0,75	47.000	-	3,8
AND CLAYTON	OP	C/07	0,98	0,97	1,00	1,00	130.000	+	1,0
AND CLAYTON	ON		0,72	0,72	0,72	0,72	1.000	/	
ANTARCTICA	OP	DIV	0,98	0,96	0,98	0,96	23.000	-	2,0
ARNO	PP	C/58	2,10	2,00	2,10	2,00	83.000	-	6,1
BANDEIRANTES	PP		0,55	0,55	0,55	0,55	30.000	=	
BELGO MINEIRA	OP		3,80	3,76	3,90	3,78	1.255.000	-	3,8
BRAD INVEST	ON		1,00	1,00	1,00	1,00	150.000	=	
BRAD INVEST	PN		1,01	1,00	1,01	1,00	220.000	-	1,9
BRADESCO	ON		1,40	1,40	1,40	1,40	49.000	=	
BRADESCO	PN		1,25	1,25	1,25	1,25	480.000	=	
BRAHMA	PP	DIV	1,15	1,15	1,18	1,18	12.000	+	2,6
BRASIL	PP	C/08	3,81	3,71	3,88	3,73	1.737.000	-	2,0
BRASIL	ON		3,15	3,10	3,15	3,13	528.000	-	0,6
CACIQUE	OP		0,88	0,88	0,89	0,89	40.000	-	1,1
CACIQUE	PP		1,01	1,01	1,01	1,01	10.000	+	1,0
CASA ANGLO	OP	C/15	1,40	1,40	1,40	1,40	252.000	-	4,1
CASA ANGLO	PP	C/15	1,30	1,30	1,30	1,30	23.000	-	7,1
C.E.S.P.	OP	C/08	0,60	0,60	0,60	0,60	80.000	-	1,6
C.E.S.P.	PP	C/13	0,69	0,67	0,69	0,68	391.000	-	4,2
C.E.S.P.	ON		0,55	0,55	0,55	0,55	42.000	/	
C.E.S.P.	PN		0,60	0,60	0,60	0,60	10.000	=	
CONSUL	OP	C/31	1,50	1,50	1,50	1,50	257.000	=	
DOCAS SANTOS	OP	C/02	1,15	1,15	1,17	1,17	105.000	-	2,5
ERICSSON	OP	C/13	0,82	0,76	0,82	0,76	186.000	-	7,3
EST S PAULO	PP	C/03	1,11	1,11	1,12	1,11	312.000	=	
EST S PAULO	ON		1,06	1,05	1,06	1,05	23.000	=	
ESTRELA	PP	C/50	1,30	1,27	1,30	1,27	91.000	-	2,3
FORD BRASIL	OP	C/03	0,80	0,80	0,89	0,89	70.000	+	12,6
FUND TUPY	OP	C/57	1,15	1,15	1,15	1,15	239.000	=	
FUND TUPY	PP	C/57	1,50	1,50	1,50	1,50	62.000	-	0,6
FUND TUPY	PP	C/58	1,40	1,40	1,40	1,40	30.000	/	
IND VILLARES	PPB	C/10	2,40	2,35	2,40	2,35	73.000	-	2,0
ITAUBANCO	PP	C/12	1,00	1,00	1,00	1,00	6.000	=	
ITAUBANCO	ON		1,05	1,05	1,05	1,05	258.000	=	
ITAUBANCO	PN		1,00	1,00	1,00	1,00	150.000	=	
MAQS PIRAT.	OP		0,95	0,94	0,95	0,94	5.000	+	4,4
MAQS PIRAT.	PP		0,93	0,93	0,94	0,94	7.000	=	
MESBLA	OP	DIV	1,20	1,20	1,20	1,20	8.000	-	4,0
MESBLA	PP	DIV	1,25	1,25	1,25	1,25	45.000	=	
MOINHO SANTISTA	OP	C/43	1,14	1,05	1,14	1,05	118.000	-	7,8
PET IPIRANGA	OP		0,81	0,81	0,81	0,81	20.000	-	7,9
PETROBRAS	PP	C/15	4,10	3,84	4,10	3,85	2.384.000	-	6,3
PETROBRAS	ON		3,10	3,05	3,13	3,05	1.084.000	-	4,6
PETROBRAS	PN		3,70	3,70	3,70	3,70	3.000	-	2,8
PIRELLI	OP		2,50	2,50	2,50	2,50	70.000	=	
PIRELLI	PP		2,40	2,40	2,40	2,40	62.000	=	
REAL	PP	BON	0,85	0,85	0,85	0,85	30.000	=	
REAL	ON		0,80	0,80	0,83	0,83	44.000	-	2,3
REAL	PN		0,80	0,80	0,82	0,82	68.000	-	1,2
REAL CIA INVEST	PP	BON	0,90	0,90	0,90	0,90	6.000	+	1,1
REAL CIA INVEST	ON		0,87	0,87	0,89	0,89	40.000	+	4,7
REAL CIA INVEST	PN		0,82	0,82	0,82	0,82	6.000	+	1,2
REAL DE INVEST	ON		0,65	0,65	0,65	0,65	30.000	=	
REAL DE INVEST	PN		0,65	0,65	0,65	0,65	30.000	=	
SID NACIONAL	PPB	DIV	0,83	0,81	0,83	0,82	84.000	-	1,2
SID RIOGRANDENSE	OP	C/20	1,21	1,20	1,21	1,20	34.000	-	0,8
SID RIOGRANDENSE	PP	C/20	1,55	1,50	1,55	1,50	78.000	-	5,0
SOUZA CRUZ	OP		3,15	3,15	3,18	3,15	36.000	-	0,9
TEKA	PP	C/12	1,00	1,00	1,00	1,00	11.000	=	
UNIBANCO	PP	C/13	0,70	0,70	0,70	0,70	2.000	=	
UNIBANCO	PN		0,65	0,65	0,65	0,65	3.000	-	4,4
VALE RIO DOCE	PP		2,90	2,65	2,90	2,70	1.853.000	-	9,6
VARIG	PP		0,76	0,74	0,76	0,75	211.000	-	2,5
LIGHT	OP	C/19	1,18	1,18	1,20	1,18	164.000	=	

COTAÇÃO DE CÂMBIO

O Banco do Brasil operou o dolar ontem nas seguintes taxas:
compra: Cr$9,55 venda:Cr$ 9,60

Custo de vida na Capital aumentou 6,92% nos dois primeiros meses do ano

O aumento do custo de vida em Florianópolis no mês de fevereiro foi de 2,79 por cento, inferior ao registrado em janeiro (4,02 por cento) e superior ao de idêntico mês de 1975 (1,68 por cento). Estas informações constam do relatório, distribuído ontem pelo Ita, da pesquisa de mercado feita mensalmente nesta Capital

Nos dois primeiros meses do ano o aumento do custo de vida atingiu 6,92 por cento, superior ao de igual período do ano passado (5,38 por cento). Comparando-se o aumento dos últimos 12 meses – fevereiro de 75 a fevereiro de 76 – com o acréscimo do ano passado, o resultado deste ano também foi superior (33,52 por cento contra 31,58 por cento).

O grande aumento sofrido pelo grupo "Alimentação" – 4,55 por cento contra 1,26 por cento – aliado à alta do grupo "Outros Serviços" – 2,80 por cento contra 2,03 por cento – foi, segundo o Itag, o principal causador do resultado apurado, uma vez que os demais grupos apresentaram taxas mais baixas.

Devido à grande participação no orçamento doméstico e a mais alta taxa de aumento apresentada, o grupo "Alimentação", diz o Itag, tornou-se o principal contribuinte para o acréscimo apurado, merecendo, portanto, destaque especial o estudo do comportamento de todos os seus subgrupos, salientando-se que, enquanto "Alimentação no domicílio" no mês anterior subia 0,95 por cento a "Alimentação fora do domicílio" permanecia estável. No entanto, em fevereiro, ambos apresentaram altas vertiginosas, 4,42 por cento e 10,40 por cento, respectivamente.

OS AUMENTOS

Os produtos industrializados aumentaram 7,52 por cento contra 0,75 por cento do registrado no mês anterior. O item Café subiu 45,12 por cento, Farinhas e Massas 1,43 por cento (1,08 por cento o anterior), Lacticínios 1,64 por cento (0,93 por cento o anterior).

Considerados como produtos de elaboração primária, a carne fresca teve 2,28 por cento de majoração sobre o índice anterior de 0,95 por cento e "Diversos" subiram 1,39 por cento contra 1,75 por cento anteriormente.

Os produtos "in natura" sofreram uma alta de 3,90 por cento contra 2,54 por cento do mês anterior, apresentando resultados superiores a janeiro apenas os itens "Feijão", 8,19 por cento contra 4,25 por cento, "Frutas frescas", 3,84 por cento contra 3,64 por cento e "Hortaliças e legumes", 4,37 por cento contra 1,35 por cento.

Importações: mecanismo do depósito prévio não mudará

O governo não pretende, por ora, alterar ou substituir por outro, o mecanismo instituído pel a resolução 354, de depósito prévio para importações, pois julga que ele vem mostrando resultados, à custa de uma pressão inflacionária insignificante, segundo disse ontem o ministro da Fazenda, Mario Henrique Simonsen.

O ministro Simonsen disse que a volta de um organismo tipo Cexim nada resolveria, porque não é possível cortar às importações de bens de capital, que são a parte mais importante das compras brasileiras no exterior, sem correr o risco de paralisar a indústria por razões puramente administrativas. "Fazer uma Cexim só seria viável se o Brasil fosse um grande importador de bens de consumo" – acrescentou o ministro, explicando que ao restringir a importação de uma pequena peça de um produto, por exemplo, se poderia estar prejudicando a fabricação do produto inteiro.

– A vantagem da resolução 354 sobre um controle quantitativo, sem considerar a restrição a bens de consumo, é que ela penaliza as indústrias dotadas de alto conteúdo de importação, independentemente do porte – acrescentou o ministro. Isso estimularia as empresas que se utilizam de uma alta densidade de insumos importados a substituí-lo, tanto quanto possível, pelos nacionais.

A propósito de ponderações da Federação das Indústrias do Rio de Janeiro, de que as pequenas e médias empresas poderiam ser objeto de exceção no regime da 354, já que suas importações não chegam a 10 por cento do total, Mario Henrique Simonsen declarou que o governo está disposto a estudar um tratamento especial para aquelas empresas, "mas sem qualquer privilégio ou prioridade dentro do mecanismo dos depósitos prévios para importação".

BANCO DE DESENVOLVIMENTO DO ESTADO DE SANTA CATARINA S.A.

CAPITAL AUTORIZADO - Cr$ 150.000,00
CAPITAL SUBSCRITO – Cr$ 60.016.000,00
SEDE: Rua Manoel de Oliveira Ramos, 33 - 1o. andar
CAIXA POSTAL, D–81 - Tel. 44-2233 - Telex 0482 – 125
88000 - Florianópolis - Santa Catarina Carta Patente – I–350 de 20.08.75 - CGC. no. 82937293/001–00

BALANCETE GERAL Em 27–02–1976

ATIVO

DISPONÍVEL			39.759.614,77
REALIZÁVEL			
Empréstimos e Financiamento			
Ao Setor Secundário Privado	36.564.376,85		
Ao Setor Terciário Privado	7.286.014,98	43.850.391,83	
Outras Aplicações			
Títulos e Créditos a Receber		167.268,00	
Outros Créditos			
Outros		47.700,10	44.065.359,93
IMOBILIZADO			
Móveis, Utensílios e Almoxarifado		758.245,47	
Instalação da Sociedade		1.764.026,47	2.522.271,94
RESULTADO PENDENTE			2.663.365,24
CONTAS DE COMPENSAÇÃO			216.405.061,21
			305.415.673,09

PASSIVO

NÃO EXIGÍVEL			
Capital		60.016.000,00	
Fundo de Reserva Legal		75.151,00	
Fundo de Amortização de Imóveis, Móveis e Utensílios		11.945,17	
Fundo de Reserva Especiais		1.405.356,62	61.508.452,79
Outras Exigibilidades			
Credores Diversos – País e Exterior		3.524.446,96	
Obrigações Especiais			
Obrigações Contraídas com Instituições Oficiais	21.160.376,96		
Imposto Sobre Operações Financeiras	6.926,53		
Outras	23.750,89	21.191.054,38	24.715.501,34
RESULTADO PENDENTE			2.786.657,75
CONTAS DE COMPENSAÇÃO			216.405.061,21
			305.415.673,09

Florianópolis (SC), 08 de março de 1976

Renato Ramos da Silva – Presidente
Altino da Cunha – Diretor
Carlos Passoni Junior – Diretor
Laércio Pedro da Luz – Diretor
Marcílio João da Silva Medeiros Filho – Diretor
Washington Luiz do Valle Pereira – Contador - CRC-SC - 0744 - CPF 006.680.959–20

Senador quer que BC faça fiscalização externa

O Banco Central exercerá fiscalização externa junto às empresas em que haja participação de capital estrangeiro é o que estabelece projeto de lei ontem apresentado no Senado por Leite Chaves (MDB–PR), considerando que as multinacionais têm a vocação de transformarem-se em estados dentro do próprio Estado.

Declarou o senador que as sociedades de economia mista são fiscalizadas pelo Tribunal de Contas da União, as empresas de capital aberto submetem-se à fiscalização do Banco Central, não sendo razoável, portanto, que os negócios muito mais vultosos, das firmas estrangeiras, permaneçam livres do processo fiscalizatório do Estado brasileiro.

Nos termos do projeto, "são submetidas à fiscalização externa do Banco Central do Brasil as empresas em que haja participação acionária de capitais estrangeiros, bem assim as firmas estrangeiras ou suas filiais instaladas no País".

Comércio exterior leva Simonsen e Veloso a SP

Sob a presidência do governador Paulo Egydio Martins, os ministros Mario Henrique Simonsen, da Fazenda, e João Paulo dos Reis Veloso, da Secretaria de Planejamento da Presidência da República, manterão, no próximo dia 25 às 17 horas, no auditório do Palácio dos Bandeirantes, um encontro com empresários paulistas, para exame de assuntos ligados ao comércio exterior.

O encontro, promovido pela Copeme – Companhia de Promoção de Exportações de Manufaturados do Estado de São Paulo –, deverá se caracterizar por um debate franco dos problemas relacionados com a exportação de São Paulo, motivo pelo qual estão sendo convidados a participar da reunião todos aqueles que tenham interesse no assunto. Já está praticamente assegurado o comparecimento de cerca de mil pessoas, devendo este número aumentar significativamente.

Durante a reunião, deverão usar da palavra o governador Paulo Egydio Martins, o presidente da Copeme, Tibiriçá Botelho Filho e o Presidente da Associação dos Exportadores Brasileiros, Giulite Coutinho.

Acervo: Biblioteca Pública SC - Hemeroteca Digital Catarinense

Estadual de caça submarina com recorde de inscrições

A realização do XI Campeonato Catarinense de Caça Submarina, a ser disputado neste final de semana com concentração na praia de Canasvieiras, deverá se tornar na maior competição estadual já organizada pela Federação Catarinense de Caça Submarina, diante do interesse apresentado pelas equipes de várias cidades do interior.

Afonso Celso Correia e João Lúcio da Costa Barachuy, presidente e vice da Federação, vêm procurando dotar a competição de todas as condições necessárias, mesmo porque, este será um dos últimos campeonatos coordenados pela dupla, que pretende deixar a FCCS tão logo termine o seu mandato.

Doze equipes estão inscritas no campeonato que será desenvolvido durante dois dias com saída e chegada na praia de Canasvieiras, nas proximidades do Hotel Canasbeach. A competição inicia amanhã, com saída às 8 horas, tendo como local os pesqueiros da ilha do Arvoredo e Deserta; mas no domingo, visando não saturar o local, o campeonato será disputado nas ilhas do Mata-Fome, Moleque, Badejo, Aranhas e costões do norte da Ilha, com a chegada na praia prevista para as 17 horas, em ambos os dias.

O XI Campeonato Catarinense de Caça Submarina será em homenagem ao centenário de Jaraguá do Sul, em nome do prefeito da cidade, Eugênio Strebe e contará com a colaboração do Grupo Financeiro Besc, Companhia Catarinense de Refrigerantes, Apesc, Predilar, Tritão e Golden Cross.

Segundo Afonso Celso Correia, a idéia de transferir o certame para a praia de Canasvieiras, visa levar a caça submarina ao encontro do povo, considerando ser aquele balneário bastante movimentado nesta temporada. Deste campeonato participarão vários clubes do interior do Estado, como Sociedade Itajaiense de Pesca Submarina "Focas", com duas equipes; Clube Blumenauense de Caça Submarina "Pinguins", com duas equipes; Clube Joinvilense de Caça Submarina "Biguás", com duas equipes; Clube dos Oficiais da Polícia Militar, com duas equipes; Clube do Cupido, com uma equipe; Iate Clube de Florianópolis, com uma equipe; Apesc, com uma equipe e Prodasc, com uma equipe. A FCCS ainda aguarda a inscrição de novas equipes participantes.

SEMANA DE FLORIANÓPOLIS

Uma outra grande promoção da Federação será a competição dos dias 27 e 28 próximos, dentro da programação esportiva alusiva aos 250 anos de criação do município de Florianópolis.

Para o campeonato estadual, que inicia amanhã, serão oferecidos troféus aos 1o., 2o. e 3o. colocados e na categoria individual, troféus aos primeiros cinco classificados, assim como medalhas às equipes que ficarem nas quatro primeiras colocações e ainda medalhas de participação do 5o. lugar em diante. Serão ofertados também troféus ao caçador que capturar o maior peixe, para a maior quantidade, a maior variedade, para a maior garoupa e o maior sargo. A título de estímulo, a Federação vai oferecer o troféu "Mexa-se" à equipe que se classificar na última colocação.

Ajax 1x0 Prainha. Foi o melhor jogo do campeonato

Além de ser o jogo mais comentado do campeonato, Ajax 1x0 Prainha fizeram a melhor partida do campeonato, diante de um excelente público presente no Areião. O Ajax, um time mais técnico, o Prainha uma equipe com uma maior experiência no futebol de praia, proporcionaram uma boa partida no encerramento da primeira etapa no único jogo da noite de ontem.

O Prainha perdeu o jogo (como poderia ter ganho), mais pela apatia de seu ataque que perdeu inúmeras oportunidades degol, não sabendo aproveitar a insegurança, no primeiro tempo, da defesa do Ajax. Naquela etapa o gol do Prainha poderia sair a qualquer momento, jogava melhor. O Ajax entrou em campo com o time reserva (somente Gilberto) e o Prainha não soube tirar proveito disso. Então, Tuta foi aos poucos substituindo, colocando os titulares, Zulmar, Clóvis, Renato, Frederico e Romeu, este, aproveitando uma indecisão da defesa entrou pelo meio e fez o gol da vitória.

A disciplina foi o ponto alto da partida e o Prainha demonstrou não ser o time bademeiro como foi comentado. Claudionor Pereira foi um árbitro tranquilo, bem auxiliado por Gerson Demaria e Eurico Martins. O Ajax ganhou com Sérgio; Alcides (Zulmar), Sérgio, Gerson (Romeu) e Daniel (Frederico); Jucélio, Acioli e Gilberto; Marcio, Carlos (Clovis) e Manoel (José).

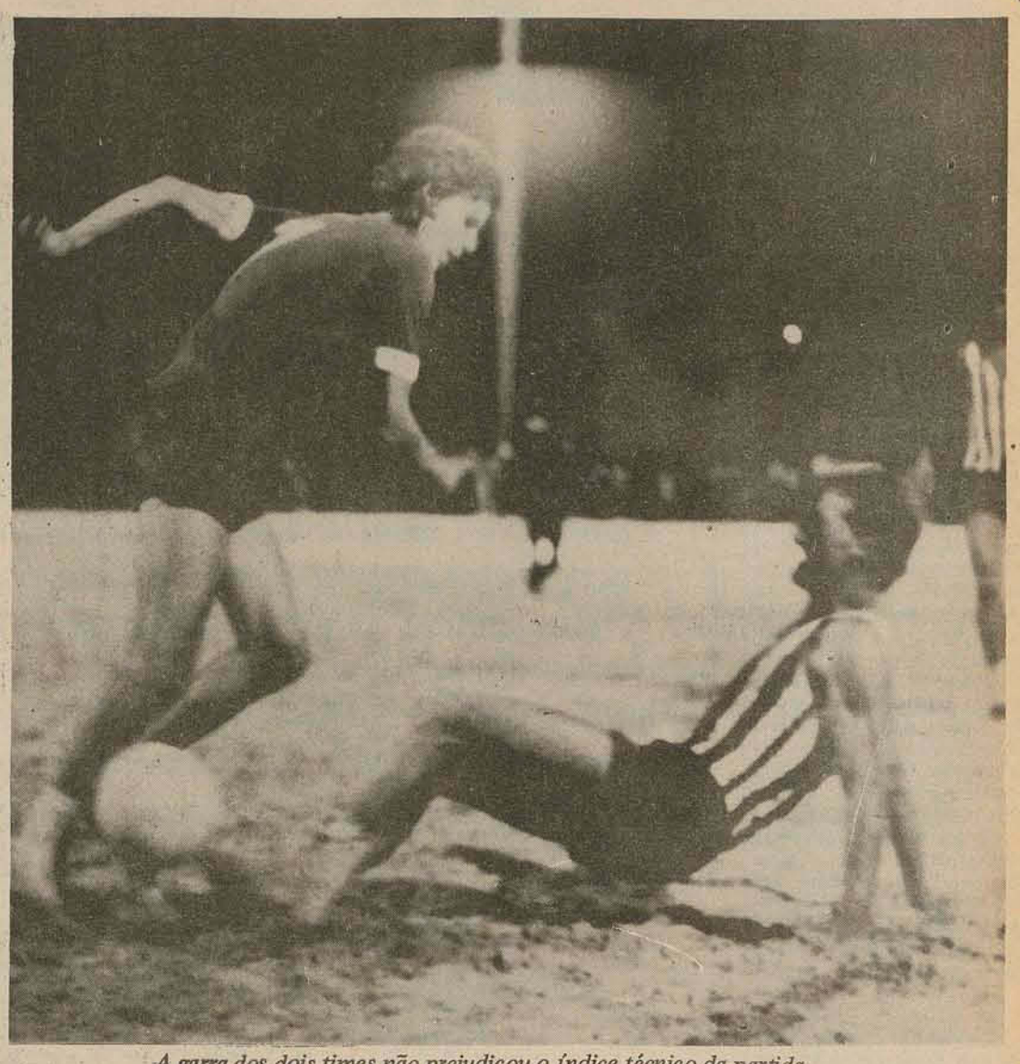

A garra dos dois times não prejudicou o índice técnico da partida

Olimpíada Interna da Udesc tem abertura e jogos esta tarde

A Escola Superior de Educação Física da UDESC organizou a I Olimpíada Interna, com as solenidades de abertura sendo realizadas amanhã às 14 horas, contando com a participação de todos os alunos que frequentam aquela unidade de ensino.

Para amanhã, está programado um torneio de voleibol feminino com início às 16 horas, no ginásio de esportes da ESEF. A Olimpíada será desenvolvida até o próximo dia 10 de abril e tem por finalidade difundir e desenvolver a prática esportiva no meio universitário; favorecer o intercâmbio social e desportivo; incrementar as relações entre professores e alunos e, ainda, propiciar a integração dos calouros com os veteranos da Escola.

Oito modalidades estarão sendo disputadas: atletismo, futebol de salão, voleibol, handebol, tênis de mesa, basquetebol e xadrez. A Olimpíada será disputada em quatro etapas, da seguinte forma: sábado, às 16 horas – torneio de voleibol feminino no ginásio de esportes da ESEF; dia 21, às 8 horas – competição de atletismo na pista da Escola de Aprendizes Marinheiro, no masculino e feminino.

Para o dia 27 está programada a disputa de handebol masculino e feminino, às 14 horas; dia 28, às 8 horas, basquetebol e às 14 horas futebol de salão. No dia 3 de abril, às 14 horas, haverá competições de natação, masculino e feminino e na etapa final, tênis de mesa e voleibol masculino. No encerramento, dia 10 de abril, estão programadas as partidas finais e na mesma data o cerimonial de encerramento.

Plano Nacional de E. Física quer desporto de alto nível

Brasília – O objetivo do Plano Nacional de Educação Física e Desportos, na área do "desporto de massa", segundo o ministro da Educação e Cultura, Nei Braga, "é de desenvolver uma atuação capaz de contribuir para a melhoria da aptidão física do povo brasileiro, bem como facilitar as condições de utilização do lazer em todas as faixas etárias e níveis sociais".

Em relação ao "desporto de alto nível", Nei Braga revelou que a médio e longo prazos o Brasil poderá fortalecer sua presença nos acontecimentos mundiais e nas áreas de educação física e do desporto estudantil.

O ministro admitiu que até o momento o número de estabelecimentos de ensino que cuidam de seu cumprimento como prática regular não é o desejável.

O Pned foi traçado sob o pressuposto de que o contingente de atletas em condições de competições evolua de 560 mil cadastrados em 1970 para cerca de 1 milhão e 200 mil em 1979.

Visando a melhoria do nível técnico da organização desportiva e particularmente das equipes de representação – como, por exemplo, os clubes que disputam o campeonato nacional – o Pned procurou garantir o apoio, reestruturação e estímulo às competições e pesquisas. As atividades previstas para o "desporto de alto nível" serão desenvolvidas no País e no exterior por intermédio das entidades filiadas ao CND. O Pned será estendido também às regiões onde o desporto estudantil, de massa e comunitário revelarem novos valores, a partir da ampliação das bases para a seletividade dos atletas de alto nível.

Entre os projetos prioritários para o "desporto de alto nível" destaca-se o de aquisição de equipamento e material desportivo. No período de 1976/79 coberto pelo Pned, recursos estimados em Cr$ 12 milhões 158 mil serão fornecidos através das confederações a cerca de 337 entidades paro treinamento e participação de atletas nas equipes nacionais.

No projeto destinado às "competições esportivas", o plano pretende possibilitar a realização de 750 competições de alto nível no País e a participação em 350 no exterior, acelerando e ampliando o intercâmbio e desenvolvimento dos esportes no âmbito comunitário, estudantil, militar e classista serão aplicados Cr$ 201 milhões 276 mil, entre 1976 e 1979.

COMCAP

COMPANHIA MELHORAMENTOS DA CAPITAL

CGC/MF - 82.511.825/0001-35

PROGRAMA DE PAVIMENTAÇÃO COMUNITÁRIA

TOMADA DE PREÇOS

A Companhia Melhoramentos da Capital leva ao conhecimento das empresas pré-qualificadas na COMCAP, que fará realizar no dia 31 de março de 1976, às 18 horas, Tomada de Preços – PPC–02/76 para execução de obras e serviços de drenagem e pavimentação das ruas "Idalina Pereira dos Santos", "Elpídio Barbosa", e "Aristides Lobo", numa área total aproximada de 7.100m2.

O Edital acha-se à disposição dos interessados em seu Escritório à rua Anita Garibaldi, 19 – sala 202 durante o horário comercial.

Florianópolis, 17 de março de 1976
A DIRETORIA

Entregue sua Declaração de Renda ao Banco da terra da gente.

NO BESC você entrega sua Declaração deRendimentos da maneira mais fácil. Você é atendido sem atropelos e com aquela cortesia característica da gente da terra. E não se faça de rogado: à menor dúvida procure o BESC para esclarecê-la. Pessoal treinado está à sua disposição em todas as agências. E quando chegar a hora de aplicar no fundo 157, opte pelo BESC. O Fundo BESC DL 157 foi um dos que mais cresceu em 1975, apresentando incremento no seu patrimônio da ordem de 77% e com um aumento de 16% no valor de sua cota. Utilize os serviços que o BESC lhe oferece e fique descansado.

BESC
Banco do Estado de Santa Catarina S.A.
BESC Financeira S.A. Crédito, Financiamento e Investimentos
GRUPO FINANCEIRO BESC

GOVERNAR É ENCURTAR DISTÂNCIAS

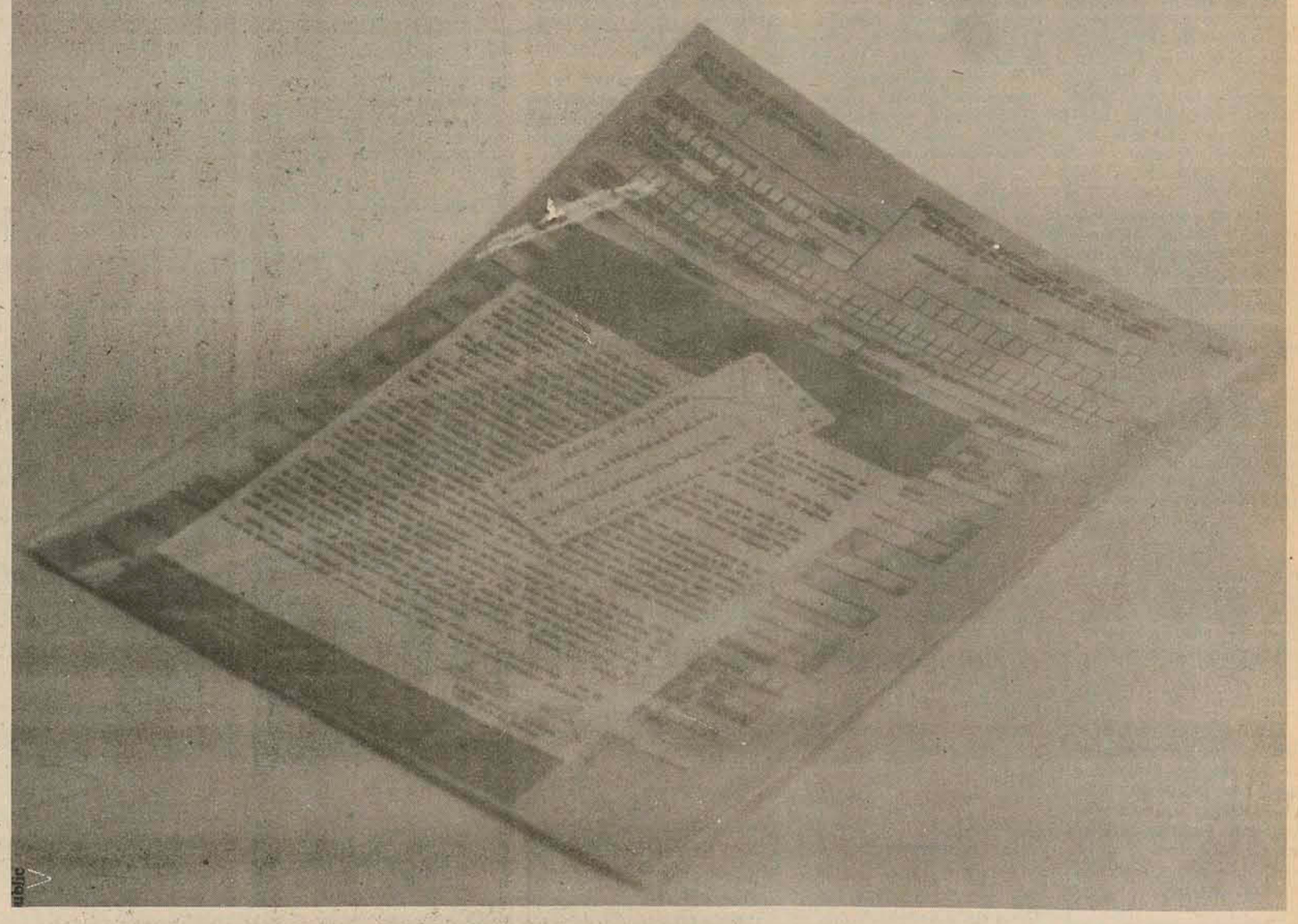

Foi dada a saída para o prazer de fumar

Arizona -o grande cigarro

QUALIDADE SOUZA CRUZ

Acervo: Biblioteca Pública SC - Hemeroteca Digital Catarinense

Figueirense e Avai em campo, após sete meses

Figueirense e Avai jogam às 16 horas deste domingo no Orlando Scarpelli, sob patrocínio da Dicesc e Prefeitura Municipal, em comemoração aos 250 anos de Florianópolis. Estará em disputa o Troféu Catavento, oferecido pela Dicesc e por isso, caso o clássico termine empatado, haverá disputa de pênaltis até que se conheça um vencedor.

Este jogo está sendo cuidadosamente programado há mais de uma semana, envolvendo contatos entre as direções de Figueirense, Avai e as entidades promotoras. A demora na confirmação da partida ocorreu porque existiam pontos discordantes quanto à cota que caberia aos dois clubes. Falou-se até em 65 mil cruzeiros para cada um, depois 50 mil, 25 da Dicesc e 25 da Prefeitura. Finalmente, a cota anunciada foi de 25 mil cruzeiros para cada clube, com a condição de que os ingressos sejam cobrados a preços populares, isto é, 10 cruzeiros a arquibancada, 5 a geral e 20 a cadeira numerada. No entanto, até ontem à tarde permanecia o mistério quanto a cota exata que caberá a Avai e Figueirense, pois Airton Oliveira, da Diretur, afirmou que Dicesc e Prefeitura e clubes ainda não haviam se definido sobre o problema. Mas o clássico está confirmado para domingo, incluído nas comemorações dos 250 anos de Florianópolis.

Lateral

Não se compreende porque tanto véu sobre o dinheiro que Figueirense e Avaí vão ganhar para jogarem domingo, como parte das comemorações de aniversário da cidade. Dicesc e Prefeitura não se manifestaram oficialmente sobre a cota. Apenas exigiram que o ingresso seja popular e divulgaram o nome do troféu em disputa. O torcedor que, em última análise é parte atuante da festa, acaba aturdido e sem ter a informação exata do que está ocorrendo. Figueirense e Avaí querem público no campo, mas não fazem nada para tornar mais íntimo o relacionamento clube-torcedor. Fazendo tudo às escondidas fica difícil angariar a confiança de quem, mais cedo ou mais tarde, será chamado a colaborar nas horas difíceis.

* * *

Quarta-feira à noite, diante do Colo Colo, o Marcílio Dias teve mais um jogador expulso. Desse jeito Jorge Ferreira não terá onze para colocar em campo no primeiro jogo pelo campeonato estadual. Os expulsos em amistosos devem cumprir a pena automática no primeiro compromisso oficial do clube, detalhe que parece não ser do conhecimento do técnico e dirigentes do Marcílio Dias.

* * *

O Colo Colo, que joga domingo contra Chapecoense, será o primeiro clube estrangeiro a pisar em gramados de Chapecó.

* * *

Sílvio Pirilo, técnico do Palmeiras, derrotado quarta-feira à noite em Brusque, elogiou muito o time do Carlos Renaux. É o trabalho de Joel Castro sendo reconhecido por quem conhece.

* * *

O Avaí procura um centro avante. E já teve, juntos, no seu plantel, Toninho e Juti.

* * *

José Mario Suarez, cronista do jornal El Diário, deBuenos Aires, sugeriu à Associação de Futebol Argentino - AFA - que sejam colocadas urnas nos estádios. A questão é: que o povo escolha, através do voto, entre a construção de toda a infra-estrutura necessária à Copa do Mundo de 1978, ou a aquisição de equipamentos modernos para hospitais e construção de novas escolas.

* * *

Claudiomiro foi emprestado pelo Inter ao Flamengo e está em tratamento especial na Escola de Educação Física do Exército, no Rio de Janeiro. Já emagreceu 16 quilos e Hélio Maurício, presidente do Mengo, quer vê-lo muitobreve no time. No lugar de quem? * * *

* * *

Frases de Francisco Horta, presidente do Flu, ex-máquina: "Eu trocaria Paulo César por Zico, mas o Hélio Maurício tem o defeito de ser lúcido". "Zico faz o que ama, Paulo César fica em dúvida se ama".

* * *

Jarém Araújo voltou ao Figueirense, aceitando convite de Dumiense de Paula Ribeiro, para assumir o cargo de relações públicas. Você demorou muito para voltar, Jarém.

* * *

Moraci Gomes disse que Alvir Renzi está suspenso por 60 dias. (Apitou jogos no interior sem o conhecimento da FCF). Giuliari diz que não sabe de nada e Alvir continua apitando.

* * *

Tudo bem com o Renaux nessa fase (de bons resultados) pré- campeonato. Que o entusiasmo continue durante o estadual, mesmo quando acontecerem maus resultados. Afinal, Brusque ficou sendo a única cidade com dois representantes no campeonato.

Iberê está mais tranquilo. Nelson, Sérgio Lopes e Mário José voltam

Na tarde de ontem o plantel do Figueirense foi mais uma vez exercitado pelo técnico e preparador físico Iberê Rosa. Os jogadores fizeram um breve aquecimento e depois passarm a praticar exercícios com bola. Para o jogo de domingo as maiores preocupações do treinador, que tinha esta semana vários de seus jogadores machucados, continua sendo a recuperação dos lesionados.

Iberê Rosa ontem estava tranquilo como de costume do comando dos treinamentos. Ele orientou exercícios especiais para determinados atletas, pediu a alguns um pouco mais de esforço na ginástica e depois de um bom aquecimento chamou todos os jogadores para realizarem individual com bola. Ao final comandou treinamento especial de chutes a gol, em várias situações. Primeiro cruzou bolas da esquerda para os arremates dos jogadores de linha contra uma goleira de treinamentos onde revesam-se os goleiros Nilson - já recuperado -, Romeu e Décio.

Depois lançou bolas para as viradas dos jogadores e finalmente coordenou chutes de bola parada.

Quando o treino terminou ele foi conversar com Mário Wildner que chegava ao estádio para saber como iam os preparativos para o clássico. Aos dois em seguida juntou-se o médico do clube Edson Cardoso, com quem Iberê muito queria conversar. Afinal, era dele que dependia a liberação de vários jogadores que encontravam-se em tratamento no departamento médico com os quais o técnico pretendia contar para o clássico. E foi da conversa entre os três que o técnico saiu com maiores esperanças de poder formar uma boa equipe para domingo.

– Com o azar que estava andando a solta entre os nossos jogadores eu já estava ficando preocupado em saber com quem poderia contar para jogar domingo. Felizmente tive boas notícias do doutor Edson.

E a preocupação do técnico não era infundada. Esta semana estavam entregues no Departamento Médico nada menos que oito jogadores, quase todos titulares de suas posições. Entre eles estavam Sérgio Lopes, os zagueiros Nelson e Mário José, o goleiro titular Nilson e os atacantes Luís Antônio e Hélio Pires. Ontem alguns já participaram do treino e os restantes desse grupo foram liberados pelo Departamento Médico: "para minha sorte meus problemas que eram vários foram reduzidos. Fiquei sabendo que estão liberados o Nelson e Mário José, o que me facilita bastante na escalação da defesa. Agora o problema é só eles estarem com bom fôlego até domingo. Além dos dois fui informado que o Luiz Antônio também poderá jogar pois seu problema não tem gravidade. Assim as coisas ficam mais fáceis para mim".

No coletivo de hoje a tarde, depois de uma semana de várias dúvidas, o time do Figueirense finalmente dever ser escalado. As presenças de Sérgio Lopes, Luís Antônio e Hélio Pires, as dúvidas na zaga, onde quatro jogadores possivelmente estarão habilitados - Nelson, Dagoberto, Naninho e Mário José - devem ser solucionadas. Tudo vai depender das observações de Iberê Rosa, que está às vésperas de seu primeiro clássico como técnico.

– Não tenho nenhuma preocupação especial pelo fato de ser meu primeiro clássico como técnico. Afinal, já estive presente nos preparativos do Figueirense para vários clássicos passados e não vejo problema nenhum com minhas novas funções no clube. Estamos aí para qualquer compromisso que o clube assuma.

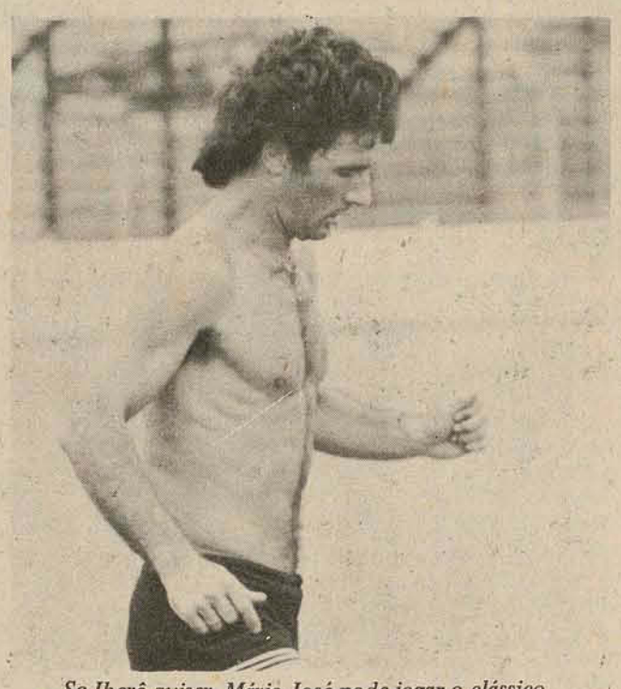

Se Iberê quiser, Mário José pode jogar o clássico

Marcinho chega hoje, com aval de Wildner

Hoje pela manhã deve chegar o centro avante Marcinho que o supervisor Cláudio Wagner foi buscar em Minas. O jogador, que estava no Atlético Mineiro talvez participe do treino dyhoje à tarde, tudo dependendo de seu estado físico ao chegar.

Ontem ele foi muito elogiado pelo diretor de Futebol Mário Wildner, que chegou a falar que ele deve ser em breve espaço de tempo o novo titular do comando do ataque do clube.

– O rapaz é bom mesmo e dever ser o titular em pouco tempo. Por sorte o Wagner é conseguiu para nós, pois quase que ele foi para Botafogo a algum tempo. Dizem que seu passe ia custar trezentos mil, o que fêz o clube carioca arrepiar. Só não sei qual a situação dele ao vir para o Figueirense. Mas que é bom, isto é garantido.

LESÕES GRAVES

-Quem talvez seja ainda neste fim de semana internado é o ponteiro direito Marcos. No jogo contra o Marcílio Dias ele voltou a santir dores na perna e vinha de uma recente distensão muscular.

Agora, devido a volta dos problemas musculares, ele está preocupando muito ao médico do clube, Edson Cardoso, que ontem a tarde aconselhou seu internamento para que possa ser melhor observado e tratado.

Caso venha a ser internado o ponteiro direito será um companheiro para o lateral Alemão, que no mesmo jogo fraturou a perna esquerda num choque com o goleiro Nilson e o atacante Britinho do Marcílio. Ele foi operado a alguns dias, e, depois das ameaças de não poder vltar ao futebol, formuladas quando ainda não havia sido operado, parece que tem boas chances de recuperação. Mas deve passar meio ano inativo. Tempo menor, mas bastante grande, é o que deve ficar parado Marcos, de um mês a dois, conforme fôr sua recuperação.

Próspera reclama. Não quer jogos às quartas

Criciúma(Sucursal) – Floriano José Tonelli, dirigente do Próspera, disse ontem que seu clube não está muito satisfeito com a forma que está sendo tratado o campeonato estadual. Principalmente com a tabela determinando jogos para quarta e domingo.

"Dessa forma será humanamente impossível cobrir as despesas e isso praticamente representará a ruína das pequenas equipes do interior. O Próspera, por exemplo, cujas rendas aos domingos já não são nada animadoras, em seus jogos às quartas-feiras será até engraçado". Tonelli ironizou, afirmando que nem gostará de ver quando as equipes estiverem entrando em campo, "sob os desanimados olhares de pouco mais de 20 gatos pingados passeando nas arquibancadas".

Para Tonelli, a única solução é procurar apoio financeiro na ampliação do quadro social (atualmente em torno de 700) e junto aos governos municipal, estadual e federal. Nesse sentido já foi enviadoum ofício ao governo do estado, "no qual solicitamos uma verba suplementar na ordem de 32 mil cruzeiros. Também pretendemos auxílio da Loteria Esportiva e do executivo municipal, já que o Próspera é o único representante de Criciúmano campenato estadual".

Se tudo correr bem, José Tonelli acredita que o Próspera ficará em condições de fazer frente aos compromissos financeiros decorrentes da participação do clube no campeonato.

Renaux descansa 2 dias em Balneário Camboriú

O Carlos Renaux não vai jogar nenhum amistoso nesse final de semana, semana embora sua diretoria tenha recebido convite do Internacional. Os dirigentes preferiram dar folga ao plantel, que passará sábado e domingo no Hotel Gracher, em Balneário Camboriú.

Aproveitando a folga, o jogador Messias viajou a São Paulo para trazer o atacante Tostão, juvenil da Portuguesa e o zagueiro Batata, que já foi bi-campeão em Cannes pela seleção amadora do Brasil.

O técnico Joel Castro manteve contatos no Rio Grande do Sul e acertou a contratação do centro médio Claudio e do lateral esquerdo Celso Silva, ambos do Novo Hamburgo. Eles só não vieram esta semana porque seuclube joga domingo pelo campeonato gaúcho sua última partida, já que não conseguiu classifiação na fase final.

Os treinamentos do Renaux recomeçam segunda-feira, visando um provável amistoso que será programado para quarta-feira, quando Joel Castro já pretende ter à disposição os reforços que o clube foi buscar em São Paulo e Rio Gra nde do Sul.

OUTROS JOGOS

Líderes dos grupos B e C, São Paulo e Ponte Preta jogam hoje à noite, no Mobumbi. Valdir Peres; Nelson, Tecão, Arlindo e Bezerra; Chicão e Pedro Rocha; Terto, Murici, Serginho e Zé Carlos, é o time do São Paulo para enfrentar a Ponte Preta de Moacir; Jair, Oscar, Polozzi e Odirley; Wilson e Marco Aurélio; Brinda, De Rosis, Parraga e Tuta.

Ontem, pela Libertadores, Olimpia 2x2 Cruzeiro; Union Espanhola 2x0 Nacional.

Amistosos – em Porto Alegre, Grêmio 0x0 Juventude; em Curitiba, Coritiba 1x0 Corintians.

Os primeiros contatos de Áureo com o Figueirense

Ontem pela manhã, por volta das 12 horas, o treinador Áureo dirigiu-se ao mercado público com a intenção de comprar camarões e peixe. Mas ele não conseguiu chegar até a banca do Chico Peixeiro, pois foi levado por Manoel Ferreira, proprietário da Casa do Charque e sócio patrimonial do Figueirense, para uma conversa amigável. Logo após sua entrada no armazém, as portas foram cerradas e os dois ficaram conversando durante uns 15 minutos, aproximadamente.

Coincidentemente, o dono da Casa do Charque, mantém boas relações com Dumiense de Paula Ribeiro, com quem conversara momentos antes. Como o Figueirense dispensou seu treinador e existe o interesse do Diretor de Futebol do Figueirense em Áureo Malinverni, as deduções são simples.

Relembrando, antes do Avaí excursionar ao exterior, Dumiense manteve longa conversa com Áureo e sondou as possibilidades de sua transferência para o Figueirense.

Mas apesar dos fatos serem concretos e positivos, tanto Áureo como Manoel Pereira, desmentiram o assunto mantido, só que se contradisseram totalmente quando foi analisado o problema.

"Fomos apenas bater um papo. Ninguém chegou a falar em futebol". Áureo não explicou o motivo da conversa ter sido sigilosa, nem quís entrar em detalhes.

Já Manoel Pereira, tinha uma outra versão "o Áureo é meu amigo e um dos bons fregueses. Ele veio aqui apenas para comprar uma pedaço de charque, como faz todas as semanas".

Quando foi observado que o treinador saiu sem nenhum pacote do armazém, ele riu. Mas logo veio a justificativa "pois é, ele veio comprar carne, mas o pedaço que ele queria não tinha. Áureo é exigente e só gosta do contra-filé. Por isso não levou".

Mas a verdade é bem diferente. Acontece que Dumiense deixou Manoel Pereira, devido o seu relacionamento com o treinador, encarregado de marcar um encontro entre eles, que deverá acontecer impreterivelmente até a próxima terça-feira, data em que Áureo já terá uma solução sobre sua transferência ou não para El Salvador.

Interessante é que, depois da conversa com Pereira, Áureo se esqueceu de comprar os camarões e peixe, motivo de sua ida ao mercado.

Só Orivaldo é problema no Avai para o clássico

Novamente ontem, antes do treino, o mesmo assunto desde terça-feira: Colo Colo. Só que desta vez, depois da goleada do Marcílio Dias, ele ganhou outras dimensões. Para Áureo, o resultado não pode ser encarado como surpresa: "a verdade é que o Colo Colo teve muito desgaste na nossa partida naquela noite, chegou muito tarde no hotel e nem teve tempo para descansar, além de ter terminado só com 9 jogadores". E com o resultado do Marcílio Dias, Áureo desinteressou-se totalmente de uma nova partida, a revanche, na próxima quinta-feira: "pode dar um azar, a gente perder e eles ganharem moral em cima de nós. Chega".

TREINO

Enquanto Áureo fazia o relatrio diário, recebeu a visita de um torcedor, que sondou as possibilidades do ponta de lança Dé participar do coletivo desta tarde. O jogador, que aprovou no Figueirense (chegou até a jogar contra o Juventus), não aceitou as condições impostas pelo clube (Cr$ 800,00 mensais por um contrato de dois anos) participará do treino em Biguaçu. Se tiver bom desempenho, segundo Áureo, poderá ser aproveitado. Dé reside em Aririu e tem 18 anos.

Como o estado do gramado do Adolfo Konder continua impraticável, os trabalhos de ontem resumiram-se apenas a maratona, atéa ponte Hercílio Luz e 40 minutos de "pelada" no aterro da baía sul, em frente a sede do Riachuelo. Balduíno,, mesmo com diarréia participou dos trabalhos. Apenas Orivaldo, com uma unha do pé direito encravada só fez maratona. O jogador não pode calçar as chuteiras e é o grande problema para o jogo de domingo, embora ele não admita: "Até a hora da partida estarei bom. Não quero ficar fora de jeito nenhum, nem que tenha de arrancar o dedo".

Quem está satisfeito com o plantel, ou melhor, com o condicionamento físico do jogadores, é Dacica: "Esta maratona serviu para fortalecer ainda mais os grupos musculares dos membros inferiores, além do trabalho de força e impulsão realizado na areia. Estou contente e satisfeito com a turma. Todos tem condições de correr em igualdade de condições com o Figueira. Se o pessoal já está bom, vai ficar melhor ainda quando passarmosa treinar nos dois períodos".

Unha encravada pode afastar Orivaldo e escalar Emilson

CORRIDA RÚSTICA, CICLISMO, TÊNIS DE MESA E NATAÇÃO
Inscrições Abertas
Na Comissão Municipal de Esportes - Ed. Aplub 10o. Andar Fone 22-2089 - no período da tarde
Participe, a festa é sua
florianópolis 250
21 a 28 de março - Prefeitura Municipal de Florianópolis

Acervo: Biblioteca Pública SC - Hemeroteca Digital Catarinense

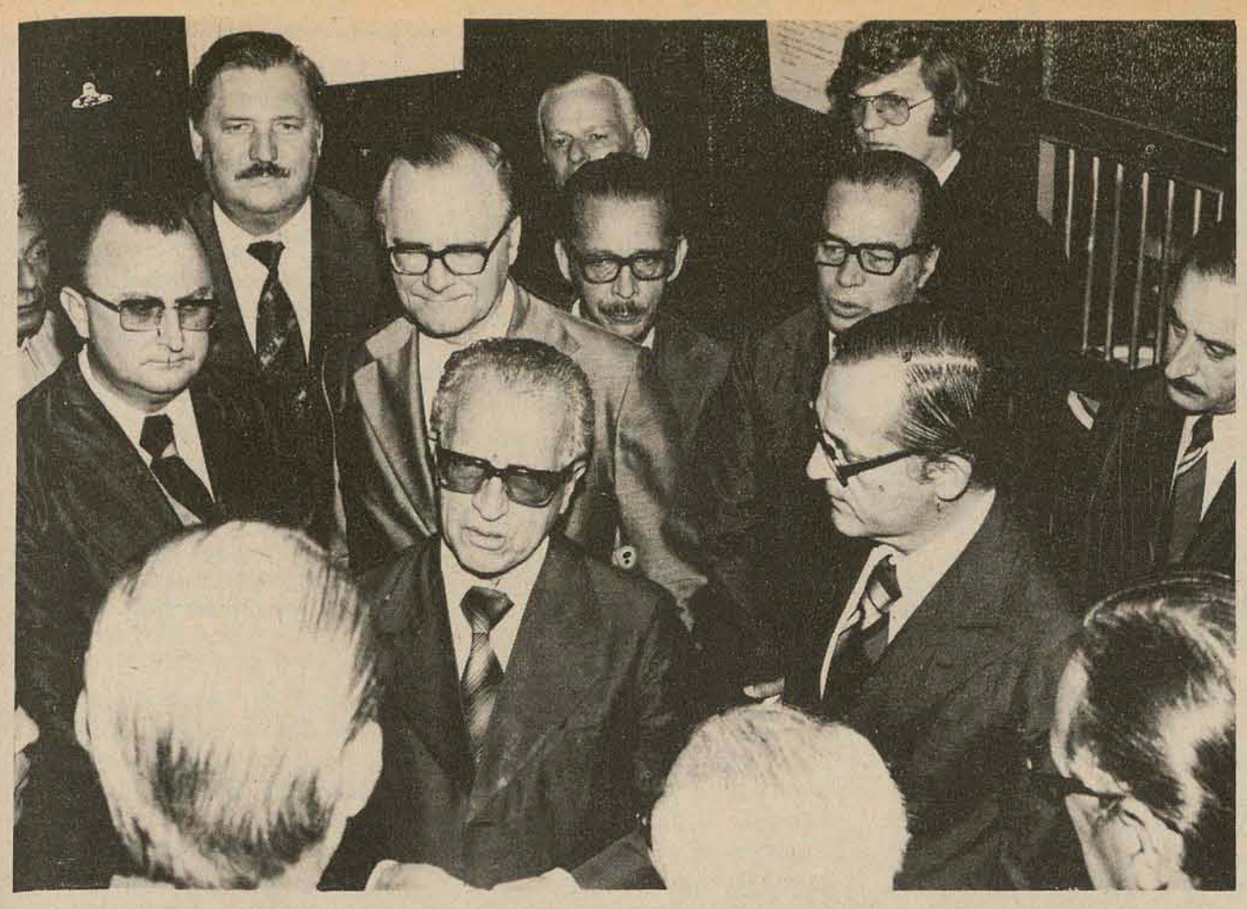

O Ministro com os empresários.

25 caminhões estão à espera de navios. Nogueira viu isso

São Francisco do Sul (Do enviado especial e Sucursal de Joinville) – Ao descer do Galaxie em companhia do Governador Konder Reis próximo ao porto de São Francisco, o Ministro Dirceu Nogueira, dos Transportes, parou para olhar os 25 caminhões carregados de produtos destinados à exportação, que há cerca de uma semana aguardam os navios, que sempre chegam com atraso ao terminal. Ao entrar na sede, foi apresentado a políticos e a um grupo de empresários, que compareceu à solenidade com o propósito de solicitar melhorias para o porto e justificar seu pedido mostrando a fila de caminhões e o atraso que se verifica na entrega dos produtos aos países importadores

Ao receber o pedido, o Ministro deu um sorriso e respondeu: "ao invés de ficarem esperando pelos navios dos importadores, vocês devem ir ao encontro das multinacionais para evitar este tipo de atraso". Mais adiante, complementou o Ministro: "se há esta fila de caminhões, é sinal de que o Estado está progredindo, está produzindo mais". Em seguida, disse que seu Ministério irá estudar os pedidos.

Face à fila de caminhões, as dezenas de veículos que faziam parte da comitiva, não puderam ser estacionados próximo à sede da administração do porto. Os motoristas que procuraram estacionamento entre os caminhões viram-se impedidos pelos camioneiros, que eram unânimes em responder que "esta fila é só de caminhões para Ministro ver".

Ainda na sede da administração do porto, o titular dos Transportes recebeu um memorial do Prefeito de Itajaí, reivindicando um serviço de dragagem periódica de manutenção do canal de acesso do porto de Itajaí e da bacia de evolução, além de guindastes de pórtico e rebocador, par atender às necessidades do terminal de Itajaí no tocante ao grande volume de cargas destinadas à exportação

Em seguida, o Ministro presidiu a solenidadee de assinatura do contrato de arrendamento de 13 mil metros quadrados de área à Companhia Catarinense de Armazenamento, para a construção de armazéns graneleiros, e mais 2.500 metros quadrados para a construção de tanques que servirão ao armazenamento de óleo de soja. O prazo de arrendamento é de dez anos, no valor de Cr$ 10.000,00 mensais, com prazo de pagamento até o dia 10 de cada mês. Na ocasião, o Ministro informou que serão aplicados Cr$ 8,9 milhões este ano em obras de melhoramento das instalações desse terminal.

EM JOINVILLE

No auditório da Associação Comercial e Industrial de Joinville, onde se reuniu com empresários e políticos, o Ministro dos Transportes disse que em toda parte do Brasil tem recebido reivindicações para a construção de novas rodovias. "Mas se fôssemos triplicar o orçamento da União, não daria para atender a todas necessidades do País. Temos então de partir dos planos prioritários. Em Santa Catarina estamos atendendo dentro do possível, com a construção de estradas".

No mesmo local, o Sr. Dirceu Nogueira presidiu o ato de assinatura de contrato entre o Departamento de Estrada de Rodagem e a Engepasa, para a execução das obras de terraplanagem, de arte, drenagem e pavimentação asfáltica do trecho entre Pirabeiraba e Joinville – BR-280, Serra Da. Francisca. Os serviços serão executados num trecho de 22 quilômetros de BR-101 ao alto da serra e mais 24.5 quilômetros até Campo Alegre. Os serviços serão iniciados dentro de cinco dias após a expedição da ordem, e o prazo para conclusão é de vinte meses.

O Ministro deixou Joinville à tarde com destino a Florianópolis, onde, no Aeroporto Hercílio Luz, tomou outro avião com destino a Porto Alegre. Ontem mesmo o Sr. Dirceu Nogueira retornou a Florianópolis, onde proferirá hoje uma palestra no auditório da Celesc sobre os planos de sua Pasta. Seu retorno a Brasília está programado para hoje às 19h20m.

Empresário adverte governo para o problema da desnacionalização

Blumenau (Sucursal) – "O ambicioso plano ferroviário nacional e as facilidades de crédito para a implantação de indústrias no setor de infra-estrutura ferroviária poderão atrair a atenção de investidores estrangeiros nesta área. O Governo deve ficar atento para impedir a instalação de indústrias que já tenham similar no país a fim de evitar que a concorrência com algum poderoso grupo capitalista estrangeiro, venha a enfraquecer ou mesmo derrotar os esforços do empresário nacional", alertou o diretor comercial da metalúrgica Timboense S/A - Metisa, Wolfgang Paul, ao analisar o desempenho desta empresa no setor de produção de placas de apoio p a ra trilhos de ferrovia.

Depois de apontar a rigidez demasiada da política do CIP e o alto custo do capital para giro, o empresário confessou que "a Metisa vem sendo assediada com propostas de associação há quatro anos, mas graças a uma política de reinversão de lucros temos conseguido suportar as investidas dos grupos estrangeiros". Apesar de tudo, advertiu, "o Governo Federal deve ficar atento para o perigo da desnacionalização do setor de infraestrutura ferroviária do país.

APOIO GOVERNAMENTAL

Para Wolfgang Paul "existem condições de se formar uma poderosa indústria de material ferroviário no Brasil, desde que haja apoio e proteção do governo". Com as restrições às importações e o vasto financiamento para pesquisas, ponderou, "o Governo tem demonstrado interesse em estimular o setor, mas o alarde feito em torno do plano ferroviário nacional e as facilidades de capital para investimentos poderão despertar a cobiça de grupos estrangeiros".

Para proteger o empresário nacional neste aspecto - prosseguiu - sempre que houvesse interesse do exterior em investir, o governo deveria ouvir as associações de classe para impedir que similares estrangeiras venham concorrer internamente. Uma outra forma de intromissão de capitais de fora aparece nas propostas de compra ou associação a grupos locais. Isto depende da consciência de cada empresário mas também das condições em que sua fábrica está operando. Se o Conselho Interministerial de Preços continuar estrangulando as empresas quanto aos lucros, o perigo de desnacionalização é iminente, pois o empresário trata de desfazer-se do negócio enquanto ainda tem tempo.

O mais grave problema enfrentado pelas empresas novas no setor é de que, conforme as origens estrangeiras das antigas ferrovias, variam as bitolas e outros materiais ferroviários. Os canadenses ao instalarem uma estrada de ferro no Brasil utilizavam sua tecnologia, os ingleses empregavam material diferente e, com isso, bitolas e sistemas de fiação de trilhos diversos surgiam em cada ferrovia.

"Agora", explica Wolfgang Paul, "há uma preocupação em padronizar esses produtos e a rede ferroviária federal que antigamente utilizava as placas de apoio tipo **PA**, passou a adotar o tipo **K** (fabricado com exclusividade pela Metisa) em suas novas linhas.

Entende ainda o diretor da Metalúrgica Timboense que, senão se conseguir uma padronização, a rede ferroviária federal poderia estimular a uniformização da indústria de infraestrutura ferroviária no sentido de que cada uma produzisse um determinado tipo de material. "Desta forma, a RFFSA estaria promovendo a rápida auto-suficiência do país neste setor", observa Pa ul.

TECNOLOGIA PROPRIA

A política da Metisa voltou-se, desde cedo, para a substituição de importações, produzindo equipamentos sem similar no país. E, ao ser fundada, há 34 anos, no pequeno município de Timbó (30 quilômetros distante de Blumenau), produzindo pás e outras ferramentas agrícolas leves, já procurava o desenho e a tecnologia próprias para seus produtos. Com um capital de 11,5 milhões de cruzeiros (passará para 20,5 milhões nos próximos 60 dias), esta empresa atingiu em 1975, a um fa turamento de Cr$ 59,7 milhões, com um crescimento de 9 por cento sobre os resultados do ano anterior. Pa ra 1976, a previsão de faturamento está na ordem de 160 milhões e os gráficos do departamento de vendas da empresa acusam, nestes últimos 5 anos, uma evolução no faturamento da ordem de 1100 por cento.

Estes expressivos resultados, segundo Wolfgang Paul, devem-se à intensa produção de lâminas e cantos para tratores e moto-niveladoras: sapatas para esteiras de tratores, além de placas de apoio para trilhos de ferrovias, produtos até então trazidos do exterior. Laminando cerca de 1500 toneladas de aço por mês, a empresa espera aumentar sua produção para 5 mil toneladas mensais, com a conclusão da sua fábrica II, também localizada em Timbó, cuja primeira fase entra em operação ainda neste mês de março. Com uma produção de tal ordem, a Metisa deverá absorver em aço o equivalente a fabricação mensal de Aços Finos Piratini.

Com o crescimento da indústria nacional de tratores e os planos de modernização das ferrovias, a empresa procurou vantagens no mercado nacional, tornando-se responsável, atualmente, por 10 por cento da nacionalização dos tratores de esteira produzidos no país e a única fábrica nacional a produzir lâminas e sapatas para tratores. Estes dois últimos produtos a Metisa está exportando para os países da ALALC e do Pacto Andino, onde a severa concorrência estrangeira (principalmente da Austrália, e da Espanha) obrigou-a a instalar-se em Santa Cruz de LaSiera, com a Metisa Bolívia Ltda. que, com um capital inicial de Cr$ 200 mil, espera fabricar pás e lâminas para o mercado latino-americano, já no fim deste ano.

"O ESTADO"
SUCURSAL DE BLUMENAU
Rua 15 de Novembro, 534
5o.andar-Sala 51,
Fone: 22-5203

LAJE PRÉ-MOLDADA
TAPUIA MELHORAMENTOS
PARA FORRO E PISO
Maior rapidez ● Economia de 30% ● Entrega imediata Qualquer quantidade ● Atendemos todo o estado com assistência técnica
REG. CREA. N.º 5.175 - 10.º Região
VENDAS: Rua Emilio Blum, 27 - Florianópolis - SC
Consultem-nos
(0482) 22-6500
22-6290
22-423[illegible]
22-4002

SIDERÚRGICA CRICIUMENSE S/A
CGCMF No. 83.648.030/0001-36
ASSEMBLÉIA GERAL ORDINÁRIA
CONVOCAÇÃO

Convidamos os senhores acionistas da SIDERÚRGICA CRICIUMENSE S/A, para comparecerem à Assembléia Geral Ordinária a realizar-se no dia 24 de abril de 1976, às 10 horas, em sua sede social, no Bairro Próspera s/no. na cidade de Criciúma – Estado de Santa Catarina:

ORDEM DO DIA

A) Exame, discussão e aprovação do relatório da diretoria, balanço geral, demonstração da conta de lucros e perdas e parecer do conselho fiscal, referente ao exercício de 1975.

B) Outros assuntos de interesse social.

AVISO

Acham-se à disposição dos senhores acionistas na sede social, os documentos de que trata o art. 99 do Decreto-Lei no. 2.627 de 27.09.40.

Criciúma, SC, 15 de março de 1976.

SIDERÚRGICA CRICIUMENSE S/A

Jorge H. Frydberg — Eno Steiner
Procuradores

Bandeira causa incidente na visita do embaixador

Blumenau (Sucursal) – Uma bandeira de Formosa provocou um pequeno incidente na visita do Embaixador da República Popular da China, Chan Te-Chun, ontem em Blumenau. Logo após chegar ao Grande Hotel Blumenau, o diplomata e comitiva foram recepcionados pela direção do estabelecimento que, em homenagem ao visitante, asteou uma bandeira da China, na entrada do Hotel. A embaixatriz Huang-Chuang agradeceu a deferência e ao dirigir-se para o elevador notou uma coleção de bandeiras alinhadas no saguão e, sem esconder sua surpresa, confidenciou algo ao ouvido do secretário da embaixada Hsio Szu-Chin voltou-se, então, para o gerente do hotel e, de forma ríspida e nada diplomática, exigiu que uma das bandeiras fosse imediatamente retirada "porque pertence a um país que não existe". Szu-Chin referia-se ao pavilhão nacional de Formosa que, por descuido dos funcionários do hotel, constava na coleção.

O episódio teve pouca duração e após o embaixador e sua esposa se retirarem, o secretário da embaixada explicou sua atitude: "a bandeira que estava ai não representa o povo chinês e sim a camarilha de Chinag Kai-Chek. São 14 milhões de chineses que vivem na ilha que vocês chamam de Formosa. Nada temos contra este povo cuja libertação pela China Continental é apenas uma questão de tempo".

Antes de almoçar com o prefeito Félix Theiss, o embaixador Chan Te-Chin visitou o proprietário de uma pastelaria da cidade, nascido em Formosa, que foi o responsável pela escrita num cartão de boas vindas confeccionado pela direção do Grande Hotel.

O Diplomata chegou a prefeitura de Blumenau, por volta das 10 horas, quando foi recepcionado pelo prefeito Félix Theiss e todo o secretariado.

Chan Te-Chun mostrou-se interessado em conhecer aspectos da economia e da educação do município e fez algumas perguntas sobre os meios de transporte.

Ao tomar conhecimento que a Estrada de Ferro que passava por Blumenau foi fechada, mostrou-se surpreso. Em seguida, o diplomata visitou o Mausoléu "Dr. Blumenau" onde repousam os restos mortais do fundador da cidade. No livro de registros, deixou escrito em chinês uma mensagem, expressando a sua esperança de que sejam fortalecidas os laços de amizade entre brasileiros e chineses. Após uma rápida visita a "Cristais Hering" o embaixador chinês foi a Furb, onde conversou demoradamente com o reitor Ignácio Ricken e com professores.

Depois de ouvir detalhes a respeito do funcionamento dos cursos, períodos de aula, especializações e custo do ensino, Chan Te-Chun declarou-se entusiasmado com o papel de interiorização do ensino, desenvolvido pela Furb "principalmente porque a Universidade se mantém com recursos do Município e dos alunos".

A tarde após o almoço no restaurante Aquarium, dirigiu-se a Cremer Artefatos Cirúrgicos e Têxteis e a Companhia Jensen. A noite jantou em companhia de autoridades municipais no restaurante Frohsin, seguindo hoje as 8 horas para Joinville.

Companhia Hidromineral de Piratuba S.A.

CGC. 83.076.315/0001–40

RELATÓRIO DA DIRETORIA

Senhores Acionistas,

Na forma da legislação em vigor e cumprindo disposições estatutárias, submetemos à apreciação de V.Sas. o Balanço Geral e a demonstração de Lucros e Perdas, referentes ao exercício social encerrado em 31 de dezembro de 1975, devidamente referendados pelo parecer do Conselho Fiscal.

A Diretoria permanece à disposição dos senhores acionistas para qualquer esclarecimento julgado necessário.

Piratuba, 10 de Março de 1976

A DIRETORIA

BALANÇO GERAL ENCERRADO EM 31 DE DEZEMBRO DE 1975

"ATIVO"

1 - DISPONÍVEL		
Caixa	504,90	
Bancos c/Movimento	40.818,69	41.323,59
2 - REALIZÁVEL A CURTO PRAZO		
Obrigações a Receber		
Arrendamento		5.635,00
3 - IMOBILIZADO TÉCNICO		
Imóveis	635.589,87	
Móveis e Utensílios	1.133,50	636.723,37
4 - PENDENTE		
Lucros e Perdas		44.865,05
5 - COMPENSAÇÃO		
Ações Caucionadas		100,00
TOTAL DO ATIVO		728.647,01

"PASSIVO"

1 - NÃO EXIGÍVEL		
Capital	900.000,00	
Capital a Realizar	– 221.114,00	678.886,00
2 - EXIGÍVEL A CURTO PRAZO		
Obrigações a Pagar		
Fornecedores	22.692,68	
Folha de Pagamento	18.992,62	
Contribuições Sociais	6.460,96	
Obrigações Fiscais	714,75	
Contas Correntes - Credoras	800,00	49.661,01
3 - COMPENSAÇÃO		
Caução da Diretoria		100,00
TOTAL DO PASSIVO		728.647,01

DEMONSTRAÇÃO DA CONTA "LUCROS E PERDAS" EM 31.12.75

DÉBITO

Despesas de Pessoal	60.546,22
Despesas Gerais	29.574,41
TOTAL DO DÉBITO	90.120,63

CRÉDITO

Receitas	45.255,58
Lucros e Perdas	44.965,05
TOTAL DO CRÉDITO	90.120,63

A Direção

Mário Wolfart - Técnico em Contabilidade

Reg. no D.E.C. n. 202.688 - CRC 2516 - CPF 103.091.799/004

PARECER DO CONSELHO FISCAL

Os membros do Conselho Fiscal da Companhia Hidromineral de Piratuba S.A., após verificarem devidamente os dizeres do respectivo Balanço Geral e demais documentos pertinentes, que lhe foram apresentados, constataram estar tudo exato e na mais perfeita ordem, inclusive a demonstração da conta Lucros e Perdas, tudo referente ao exercício de 1975, pelo que são unânimes em recomendar aos senhores acionistas a sua aprovação.

Piratuba, em 15 de Março de 1976

ENIO LUZ — MÁRIO ABREU FILHO — SAUL ULYSSÉIA BAIÃO

Acervo: Biblioteca Pública SC - Hemeroteca Digital Catarinense

Fecoagro reunida planeja comércio de cereais em SC

Chapecó(Sucursal) – A Federação das Cooperativas Agropecuárias de Santa Catarina estará reunida hoje em Capinzal com a finalidade de planejar a comercialização de cereais produzidos em todo o Estado; analisar as propostas para a aquisição agrupada de calcário e adubos e adoção de uma fórmula única no consumo do adubo.

O Assessor da Fecoagro, Moisés Polak, disse que "a partir de agora a Federação se responsabilizará pela comercialização de toda a produção catarinense oriunda das cooperativas filiadas e se encarr egará da compra global de insumos, calcário e demais bens de consumo destinados aos supermercados das cooperativas".

– Com relação à soja - afirmou - já conseguimos licença para exportar 84 mil toneladas. A safra de milho, que este ano será uma das melhores dos últimos tempos, permitirá a colocação no mercado externo cerca de 100 mil toneladas e a Fecoagro já providenciou toda a documentação legal exigida pelas empresas. No mercado interno colocaremos entre 300 a 400 mil toneladas".

Explicou que "a produção total da safra de arroz catarinense deste ano, será comercializada através da Federação colocando o máximo possível no mercado interno e as sobras, caso haja demanda, exportaremos. O feijão, cuja safra também é excelente, será vendido no mercado interno, principalmente em São Paulo e Rio de Janeiro, onde colocaremos cerca de 30 mil toneladas. Iremos adquirir este ano, 15.000 toneladas de adubos e 150.000 toneladas de calcário e distribuiremos essas quantias entre todas as filiadas e que por sua vez distribuirão aos produtores de todo o Estado".

Anunciou o Assessor da Fecoagro que será criada a partir de abril próximo uma corretora de seguros que concentrará todos os serviços das cooperativas do Estado relacionados com veículos, pessoal e imóveis

FORTALECIMENTO

– Existe - assegurou Moisés Polak - uma preocupação muito grande com relação ao fortalecimento do cooperativismo catarinense. Este fortalecimento deverá se processar através de um planejamento adequado à realidade de cada região. Para tanto, a Fecoagro está concluindo um estudo técnico objetivando recomendar fórmulas de expansão das coóperativas como o zoneamento a ser observado em decorrência do interesse econômico, sugerindo até mesmo a fusão de várias cooperativas objetivando alcançar maior rentabilidade com menores custos operacionais. É um plano a médio e longo prazo e que visa estruturar as atuais 62 cooperativas do Estado, até atingirmos um número ideal de cooperativas, talvez em torno de 30 todas elas fortalecidas, rentáveis e produtivas, oferecendo assim, maiores oportunidades de crescimento econômico e social de seus associados".

Perguntado sobre o crescimento da cooperativa Alfa, considerada a maior do Estado, o Assessor da Fecoagro, Moisés Polak, afirmou que "aquela cooperativa, em termos de Brasil, encontra-se numa situação de nível médio. Ela pode crescer ainda mais e quanto mais forte ela for, maiores serão os resultados obtidos ao setor cooperativista. Santa Catarina tem muito a lucrar com a expansão e crescimento das cooperativas e a Fecoagro fará tudo para que isto aconteça".

Finalizou dizendo que "como tudo em Santa Catarina é pequeno: seu território e a produção agrícola, também as cooperativas foram se formando em torno de pequenas regiões e até mesmo a nível de municípios. Isso é prejudicial. A produção é pequena, os custos operacionais são altos e os resultados são desastrosos. É preciso estimular a fusão, a incorporação de umas com as outras até atingirmos limites considerados ideais para um trabalho de profundidade, com resultados otimistas. Podemos estar certos que no futuro isso acontecerá em Santa Catarina".

Manique viaja e traz subsídios aos planos

Criciúma (Sucursal) – Em visita aos municípios de Itajaí, Joinville e Curitiba, nesta semana, o Prefeito Algemiro Manique Barreto, de Criciúma, visitou as principais obras de urbanização desenvolvidas pelas Prefeituras locais, objetivando colher subsídios que poderão auxiliá-lo na complementação das obras que vem desenvolvendo em seu município.

Procurando justificar as observações feitas em outros municípios, na execução dos trabalhos de urbanização que vem praticando em Criciúma, afirmou "em termos administrativos, tudo o que serve para uma cidade pode ser copiado para outra".

Em Itajaí e Joinville, demonstrou interesse principalmente nas estações rodoviárias, onde observou algumas inovações que deverão ser implantadas na nova rodoviária dyCriciúma a ser inaugurada em abril.

Na capital paranaense manteve contatos com o Coronel Samuel Alves Correia, chefe da 5a. Região Militar, sobre a construção do quarel que está sendo construído em Criciúma, para abrigar o 28o. Grupamento de Artilharia de Campanha, estando previsto para este ano a conclusão de três pavimentos.

Servidores municipais terão aumento de 35%

Joinville (Sucursal) – Já deu entrada na Câmara Municipal, projeto do executivo que concede aumento de vencimentos em torno de 35 por cento, aos funcionários públicos municipais.

Este reajuste, caso seja aprovado, beneficiará os funcionários estatuários e os regidos pela Consolidação das Leis do Trabalho.

Segundo fontes da Prefeitura, para os operários o aumento atingirá um índice maior, ou seja 50 por cento, uma vez que em janeiro foi concedida majoração de 15 por cento e agora a partir do próximo mês, terão o aumento de 35 por cento.

– REFORMA

Também deu entrada no plenário da Câmara Municipal, o projeto que trata da reforma administrativa do legislativo esperando apenas a apreciação dos vereadores.

Inaugurada em Concórdia a 1a. Central de Inseminação

Concórdia (Correspondente) – A 1a. Central de Inseminação Artificial de Suínos da América do Sul, foi inaugurada na última semana, na localidade de Linha Fragosos, em Concórdia, que também funcionará como centro de treinamento para técnicos especializados e unidade de pesquisa, através do Centro Nacional de Pesquisas em Suínos.

Esta central foi construída através de convênio firmado entre o Ministério da Agricultura, a prefeitura municipal e a Associação Catarinense de Criadores de Suínos, estando previsto a expansão destas atividades para outros municípios do Estado.

Projeto

A inseminação é realizada com o semen refrigerado a 15 graus que tem a capacidade de conservação de 3 a 5 dias, período dentro do qual deverá ser feita a inseminação. O congelamento do semen suíno está em pesquisa, estando dentro de 2 anos já em atividades. Este método é usado em larga escala na Holanda, Alemanha, Bélgica e outros países, desde 1961, quando surgiu.

A inseminação artificial, em termos práticos, visa a melhoria genética com a importação do semen do exterior e opção de escolha, além de ser mais econômico, proporcionando assim uma produção altamente qualificada.

Segundo informou o chefe da Central de Inseminação Artificial, Paulo Roberto da Silveira "o projeto piloto deste ano será em caráter experimental e restrito apenas aos criadores da região na aceitação prática e econômica desta medida e a partir de 1980, quando a inseminação já estiver implantada, funcionará sem o auxílio das subvenções federais.

Presentes

A solenidade de inauguração estiveram presentes, o chefe de gabinete do Ministro da Agricultura, Francisco Pereira; o diretor do ministério da agricultura, Humberto de Araújo; o diretor estadual deste ministério, Alberto Santos; o diretor da Difria - Divisão de Fisiopatologia da reprodução e inseminação artificial - Inocêncio Warmeling; o chefe do grupo Executivo da produção animal, José Guevedo Maia; o chefe do projeto catarinense de inseminação artificial.

ESTADO DE SANTA CATARINA
SECRETARIA DOS TRANSPORTES E OBRAS
DEPARTAMENTO DE ESTRADAS DE RODAGEM

AVISO

O GRUPO EXECUTIVO DE LICITAÇÕES (GEL) DO DEPARTAMENTO DE ESTRADAS DE RODAGEM DE SANTA CATARINA, por seu Presidente, leva ao conhecimento dos interessados, que se acha aberta a TOMADA DE PREÇOS – EDITAL No. 31/76, para aquisição de 4 (quatro) caminhões para Basculante com capacidade de 6 (seis) m3 e 4 (quatro) Basculantes com capacidade de 6 (seis) m3, com prazo de entrega das propostas até as 10,00 (dez) horas do dia 02 de abril de 1976, no Protocolo Geral do DER/SC, Edifício das Diretorias, em Florianópolis.

Outrossim, comunica, que cópias do Edital e maiores esclarecimentos serão obtidos junto ao referido GRUPO.

GEL, em Florianópolis, 17 de março de 1976.
Engo. Civil Osny Berretta
Presidente
Engo. Civil Sérgio R. Beims
p/Diretor de Operações

ESTADO DE SANTA CATARINA
SECRETARIA DOS TRANSPORTES E OBRAS
DEPARTAMENTO DE ESTRADAS DE RODAGEM

AVISO

O GRUPO EXECUTIVO DE LICITAÇÕES (GEL) DO DEPARTAMENTO DE ESTRADAS DE RODAGEM DE SANTA CATARINA, por seu Presidente, leva ao conhecimento dos interessados, que se acha aberta a TOMADA DE PREÇOS – EDITAL No. 32/76, para a execução de uma superestrutura de ponte em concreto armado sobre o rio Tubarão, em Orleans, bem como a construção de uma ponte provisória, de madeira, junto a mencionada ponte, com prazo de entrega das propostas até as 10,00 (dez) horas do dia 12 de fevereiro de 1976 no Protocolo Geral do DER/SC, Edifício das Diretorias, em Florianópolis.

Outrossim, comunica que cópias do referido Edital e maiores esclarecimentos serão obtidos junto ao referido GRUPO.

GEL, em Florianópolis, 17 de março de 1976.
Engo. Civil Osny Berretta
Presidente
Engo. Civil Sergio R. Beims
Diretor de Construção

MADEIREIRA BROCHMANN, POLIS S/A
CURITIBANOS – SC
CGC 83.750.604/0001–82

ASSEMBLÉIA GERAL EXTRAORDINARIA

CONVOCAÇÃO

Convocamos os senhores acionistas a se reunirem em ASSEMBLÉIA GERAL EXTRAORDINÁRIA, a realizar-se no dia 27 de abril de 1976, às quinze horas, em sua sede social à margem da Estrada Federal BR–470 – KM 16 em Curitibanos, a fim de deliberarem sobre a seguinte:

ORDEM DO DIA

1 – Aumento do capital social de Cr$ 17.237.900,00 para Cr$ 34.475.800,00, mediante incorporação das seguintes RESERVAS: a) Manutenção Capital Giro Próprio Cr$ 8.947.135,00; b) Reserva p/ Aumento de Capital Cr$ 4.853.815,17; c) Lucros Suspensos Cr$ 1.921.585,84; d) Bonificações em Ações Cr$ 6.432,00; e) Dividendos Recebidos Cr$ 758,78; f) parte Correção Monetária a Aplicar Cr$ 1.508.173,21.

2 – Alterações nos estatutos sociais;

3 – Outros assuntos de interesse social.

Curitibanos, 11 de março de 1976
José S. Miri
Diretor

TELEBRÁS PROMOVE EM SANTA CATARINA ENCONTRO DE DIRETORES DE OPERAÇÕES DAS SUBSIDIÁRIAS DO GRUPO

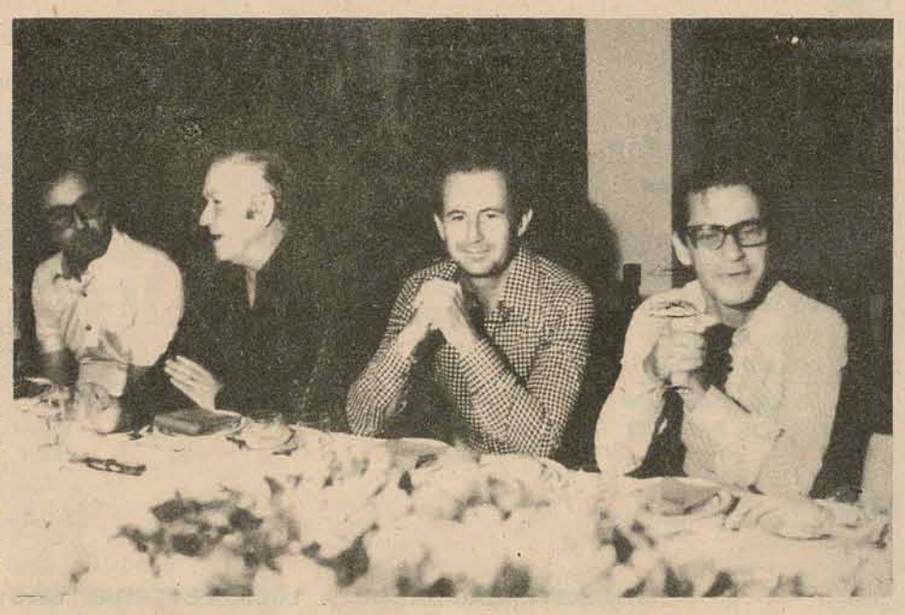

Está se realizando em Santa Catarina, sob a Coordenação da TELEBRÁS – Telecomunicações Brasileiras S.A., o Encontro de Diretores de Operações das Subsidiárias do Grupo TELEBRÁS. O referido Encontro, iniciado no dia 17 no Centro de Convenções do Hotel Plaza Itapema, está reunindo Diretores de Operações e Assessores Diretos, totalizando 26 participantes, de diversas subsidiárias do Grupo TELEBRÁS. Dele participam, EMBRATEL, TELESP, TELERJ (nova denominação da CTB), TELEMIG, CRT, TELEPAR, TELEBAHIA, TELEBRASÍLIA, TELPE e TELESC.

Traduzindo a preocupação da TELEBRÁS que tem por finalidade implantar e operar no Sistema de Telecomunicações em nosso país capaz de satisfazer às necessidades de seu desenvolvimento sócio-econômico, estão sendo discutidos temas que visam o bom atendimento ao usuário com enfoque de interrelacionamento das concessionárias com fabricantes e fornecedores, exame da legislação de telecomunicações vigente e outros assuntos de interesse das Empresas do Grupo TELEBRÁS.

Este Encontro, que se realiza semestralmente, tem desta vez, a Coordenação do Dr. Geraldo Gomes da Silva, Diretor de Operações da TELEBRÁS e Dr. Milton José Salminger Del Corona, Diretor de Operações da TELESC.

Na noite de ontem, no Itapema Plaza Hotel foi realizado o Jantar de Confraternização, que teve a participação do presidente da TELESC e demais diretores da Empresa.

Os participantes serão deslocados hoje para Florianópolis a fim de conhecerem as Obras da TELESC nesta cidade e ouvirem preleção do presidente Douglas de Macedo de Mesquita sobre o Plano Diretor de Telecomunicações em plena execução no Estado de Santa Catarina.

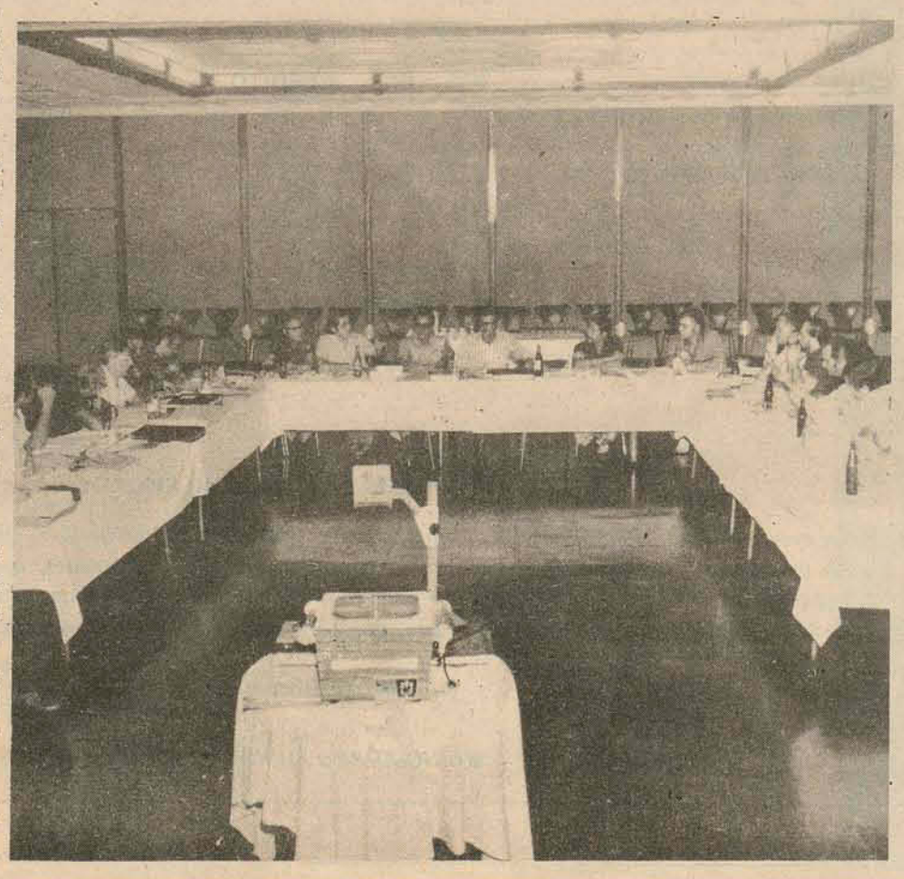

SADE
Sul Americana de Engenharia s.a.

SUL AMERICANA DE ENGENHARIA S.A.
FILIAL FLORIANÓPOLIS

Pça. XV de Novembro, 21 - 8º andar - Cj. 801 / 802
Ed. JOÃO MORITZ - Tel. 22-2489/2699 - Cx. P. 690
Endereço Telegráfico "SADESULAN" - Telex: 482-168
Depósito: R. Jau Guedes da Fonseca, 10 - Coqueiros
CGC/MF 61 143 772/009-24 - Insc. Est. 250166429

A ELETROSUL/COPEL – aumenta o potencial energético Brasileiro em 1.100 milhões de KWH/ano, utilizando os serviços da SADE.

O potencial energético Brasileiro recebe hoje mais 1.100 milhões de KWH/ano, gerados pela usina hidroelétrica de SALTO OSÓRIO.

Mais uma obra Eletrosul/Copel na qual a SADE pré-fabricou e montou 6 condutos forçados de 1.40 m. de diâmetro, 9 comportas de setor (as maiores do Brasil) e pórtico rolante, num total aproximado de 7.000 toneladas. Esta mesma energia será distribuída pelas linhas de transmissão Salto Osório–AREIA 1, Salto Osório–AREIA 11, (num total de 160 Km), Salto Osório, Salto Santiago (53KM) e AREIA PONTA GROSSA, (130), todos em 230 kv, cujas montagens estão sendo executadas pela SADE.

Acervo: Biblioteca Pública SC - Hemeroteca Digital Catarinense

Galaxie colide com táxi e atropela

A Delegacia de Segurança Pessoal registrou ontem uma colisão, seguida de atropelamento, quando o Galaxie dirigido pelo seu proprietário, Martins Herminio Quintilha, depois de colidir com um táxi e ferir Paulo Vicente de Lima, que saiu com fratura em um braço, atropelou a doméstica Maria Espíndola Campos, 58 anos, casada, ficando internada no Hospital de Caridade com ferimentos generalizados.

Quando trafegava ontem às 8 horas na rua Max Schramm, no Estreito, o Ford Galaxie placas AA-4290, dirigido pelo seu proprietário, Martins Hermilio Quintilha, colidiu com o táxi placa AX-0107, de propriedade de Lauro Alberto Beling, dirigido por Josino Sergio da Rocha. Uma das vítimas foi Paulo Vicente de Lima, que saiu com fratura no braço e foi medicado no Hospital Celso Ramos, sendo liberada em seguida.

Ainda o mesmo Galaxie, depois de colidir com o Vols–táxi, atropelou no mesmo local Maria Espíndola Campos, 58 anos, casada, residente à rua professora Rosinha Campos, em Bom Abrigo, sendo que a segunda vítima foi conduzida para o Hospital de Caridade onde permanece internada.

Empresários apresentam queixa contra "Dudu"

Na tarde de ontem inúmeros representantes de grandes firmas paulistas se acotovelavam nas dependências da delegacia especializada de crimes contra a Fazenda, uns, para formalizarem suas queixas sobre golpes desfechados por Eduardo Varela Teixeira, o "Dudu da Loteca" e seu sócio Karl Feldman, outros para obter "memorando" que lhes possibilitasse a retirada de mercadorias cujas duplicatas ainda não estão vencidas, conforme liminares concedidas por várias varas cíveis da capital; e ainda aqueles cujas duplicatas estão vencidas e não foram pagas, queriam obter autorização da própria delegacia para procederem à retirada do que lhes pertence.

O delegado Edsel Magnotti, titular da especializada de crimes contra a Fazenda, adiantou que a firma Feldman e Varela tinha ativado as compras nos meses de janeiro e fevereiro, com a finalidade única de praticar um estelionato de grande vulto. Este, porém, ficou na tentativa devido ao número de certa forma limitado de duplicatas vencidas. A concordata, se concedida, seria o desfecho "legal" do golpe que os dois sócios perpetraram. Salientou mais que os dois estelionatários assumiram o compromisso de se apresentarem àquela especializada.

Chuvas provocam novas inundações em São Paulo

O temporal que atingiu São Paulo na madrugada de ontem causou inundações em várias partes da cidade, desabamentos e a interrupção das comunicações telefônicas na zona leste e nos bairros do Bras, Tatuapée Belém. Os ventos que acompanharam as chuvas derrubaram milhares de antenas de televisão e destelharam 10 barraços na favela de Vila Prudente, cujos moradores foram abrigados no Departamento de Polícia.

Na rua Peixoto Gomide, na zona central da cidade, as águas atingiram um metro no interior de uma garagem e, na rua Silveira Campos, os moradores de 10 casas inundadas foram socorridos pelos bombeiros, que tiveram de usar barcos. As águas também interromperam o tráfego na avenida Washington Luis imobilizando centenas de carros, enquanto outros foram arrastados pela correnteza.

Durante o temporal, que começou pouco depois da meia-noite e prolongou-se até quase o amanhecer, um raio atingiu o Pavilhão dos Estados do Parque do Ibirapuera, cuja sessão de microfilmagem de documentos foi parcialmente destruída. O temporal apesar de sua violência, so fez uma vítima: o morador de uma casa que desabou no bairro de Pirajá, ferindo o seu ocupante.

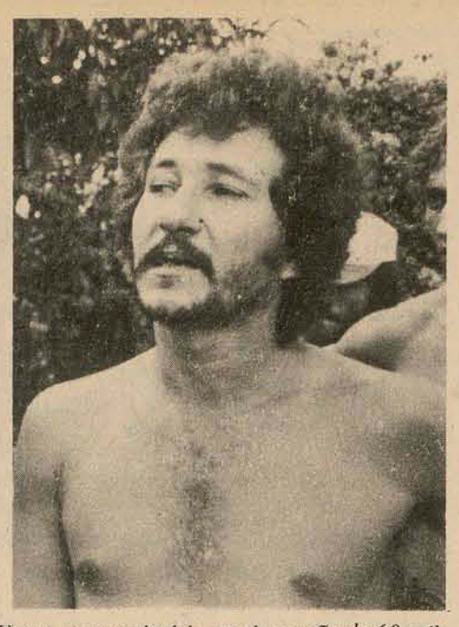

Nada sobrou da Oficina Satuca e para Paulo Vasco, o proprietário, os danos são de 60 mil

Incêndio destrói oficina mecânica no Estreito e danos somam Cr$ 60 mil

Uma ponta de cigarro provavelmente jogada por um hóspede do Swenson Palace Hotel, na Rua Santos Saraiva, no Estreito, foi a causa de um incêndio na Oficina Satuca, situada na Rua Marechal Câmara, nos fundos do hotel. O vento forte que soprava naquela hora (15 horas) espalhou rapidamente o fogo na construção de madeira do estabelecimento e provocou prejuízos aproximados de Cr$ 60 mil.

Tudo começou quando Paulo Manoel Vasco, proprietário da dependência destinada à pintura de veículos, se ocupava em lixar a lataria de um Opala e percebeu que uma lata de tinta havia explodido no fundo do rancho, que tem aproximadamente 80 metros quadrados. Paulo tentou, em vão, interromper a ação do fogo, mas não conseguiu porque outras latas começaram a explodir, incendiando-se rapidamente. O pintor teve tempo de somente retirar o Opala em que estava trabalhando, enquanto o fogo atingia a parede de madeira

BOMBEIROS

Dada sua proximidade com a guarnição do Corpo de Bombeiros, a ação estes foi rápida, mas apenas suficiente para apagar o fogo, que já havia consumido todo o equipamento de lataria e pintura, que estavam no interior do rancho. Os dezessete bombeiros tiveram seu trabalho prejudicado pela movimentação dos curiosos e do rápido congestionamento da rua, provocado por motoristas que queriam ver as chamas. Mesmo assim, em 10 minutos conseguiram apagar o fogo e todo o material foi dilatado ou queimado, ficando apenas os esqueletos.

A hipótese de que a causa do acidente foi provocada por qualquer inflamável jogado pelo vizinho, situado logo após à oficina, foi totalmente afastada, porque seria difícil esta atitude devido ao muro de dois metros que separa os dois prédios.

PREJUÍZOS

A parte da oficina especializada em mecânica de veículos em nada foi prejudicada. Na parte destruída pelo fogo estavam um aparelho de solda, no valor de Cr$ 30 mil (adquirido na semana passada), uma lixadeira no valor de Cr$ 1.600, material de pintura e latas de tinta avaliadas em Cr$ 8 mil e vários compressores, pistolas, mangueiras, objetos e ferramentas de uso nesta atividade. Para seu proprietário, o prejuízo foi total, já que ele não tinha seguro de qualquer espécie. Seu azar foi ainda maior, porque recebeu várias queimaduras nas costas e no pé direito, ao tentar interceptar a ação do fogo.

Um tanto tensos com o que presenciavam, alguns hóspedes do Swenson Palace Hotel foram surpreendidos por um jato de água, propositadamente jogado por um bombeiro, motivando boas risadas.

Prossegue em San Francisco o julgamento de Pat Hearst

O promotor que atua no caso de Patrícia Hearst, tentando convencer o júri de quePatrícia aderiu por vontade própria às fileiras do terrorismo, comelou ontem seu argumento final no processo movido contra Patrícia, envolvendo o assalto ao banco.

O advogado norte-americano James L. Browning Jr. apresentou a primeira parte de sua declaração final ao júri.

O juiz da Corte Distrital Oliver J. Carter disse que preferia que os repórteres e o público ficassem na sala do Tribunal, enquanto o júri se reunia a portas fechadas. Tal atitude foi tomada para impedir desviar a atenção do júri.

Depois do promotor veio o advogado de defesa F. Lee Bailey, que vem tentando persuadir os jurados (sete mulheres e cinco homens) de que a sua cliente foi forçada, sob ameaça de morte, a participar do assalto ao banco, 10 semanas depois de ser sequestrada. Browning respondeu às observações de Bailey. Carter disse que enviará hoje o processo, de oito semanas, para o júri.

A última parte da prova de acusação apresentada ontem ao júri foi uma gravação de uma conversa realizada na prisão entre Patrícia e um amigo, dois dias depois que Patrícia foi capturada em setembro de 1975.

ARGUMENTOS DA DEFESA

Levantando a voz esporadicamente para dar mais ênfase, o esguio promotor disse ao corpo de jurados que outros membros do Movimento Simbionês também são provenientes de ambientes semelhantes ao da senhorita Hearst, e que por isso não seria nada estranho que ela também se convertesse a uma causa terrorista.

Citando "soldados" do movimento como Nanci Ping Perry e Ângela Atwood, Browing disse que "aparentemente, alguma coisa mudou aquelas jovens de classe-média, alguma coisa as fez tornarem-se guerrilheiras urbanas e revolucionárias". E continuou Browning:

"Teriam todas elas passado por uma lavagem cerebral? se não, é estranho que patrícia Hearst tenha feito essa mesma conversão? eu digo a vocês que não é."

Browning pediu aos jurados que não levassem muito em conta o testemunho de psiquiatras, seja contra ou a favor da acusada.

"Eu espero que vocês julguem o caso baseado nos fatos, senhoras e senhores, porque é aí onde está o grande problema", disse. "...E espero que vocês façam o julgamento sem dar muito crédito ao testemunho dos psiquiatras."

Em seguida, Browning declarou com veemência: "Pessoas acusadas de cometer assassinato não apenas têm bastante motivação para mentir no que contam aos médicos, como realmente mentem".

Browning concluiu:

"Podem os senhores, como cidadãos normais, aceitar a estória que a acusada foi forçada a roubar um banco, quando um mês mais tarde ela andou distribuindo tiros de metralhadora para libertar as mesmas pessoas que ela insiste a forçaram a roubar? "

Contran acha que fiscalização diminui acidentes de trânsito

"Serão infrutíferas todas as medidas de prevenção de acidentes de trânsito se as p e ıxias militares não aumentarem seus contingentes no setor para uma fiscalização ostensiva e permanente", declarou ontem em Brasília o presidente do Conselho Nacional de Trânsito, Celso Murta, referindo-se ao crescente índice de desastres automobilísticos no país.

Advertiu que como parte dos esforços para atenuar as estatísticas de acidentes terão suas atividades canceladas todas as auto-escolas que até 1o. de agosto próximo não estiverem funcionando com sistemas simulados de aprendizagem em cumprimento a normas baixadas pelo Contran, no fim do ano passado.

Entende o Sr. Celso Murta que apesar de o Contran nada ter a ver com a parte executiva do trânsito, ele pode, "a título de sugestão, considerar a escassez de recursos humanos como o mais sério problema do trânsito brasileiro". Atribui essas dificuldades ao fato de a fiscalização ter se transferido para as polícias militares, que são órgãos estaduais e como tal geralmente carentes de pessoal específico para o serviço, face aos encargos naturais que lhe pesam na sua principal área de ação.

– O problema – disse – é de solução difícil, mas cabe ao estados contribuírem com maior dose de esforços procurando ampliar seus pelotões para o trabalho de fiscalização ao trânsito, porque, sem isso, a tendência é aumentar cada vez mais os índices de acidentes.

Para provar a carência de recursos humanos, ele citou como exemplo Brasília, onde os estacionamentos e a própria circulação de veículos se processam à vontade do motorista ante a ausência de uma fiscalização permanente e de maior número de policiais que pudessem dar cobertura a todas as áreas da capital federal.

OTIMISMO

Quanto às advertências que fez às auto-escolas sobre a utilização do sistema simulado de aprendizagem, o presidente do Contran não pareceu muito otimista, não só em relação ao prazo que tem para se munir dos equipamentos importados, como sobretudo em razão dos preços. O custo de uma unidade para ministrar aulas a oito pessoas será de Cr$ 400 mil. Uma para quatro pessoas custa Cr$ 300 mil, tudo isso sem se falar em manutenção e custos operacionais, além de treinamento de monitores.

As 33 auto-escolas existentes em Brasília não compraram ainda os equipamentos para o ensino simulado e a perspectiva não parece ser diferente nos demais estados, sobretudo naqueles mais pobres em que os candidatos a motoristas chegam a ser prejudicados no número de aulas por falta de veículos nas auto-escolas. As pessoas mais abastadas utilizam seus próprios carros, contanto que as escolas assumam o compromisso de fornecer-lhes as carteiras de habilitação.

REPRESENTAÇÃO COMERCIAL

Firma especializada, dispondo de equipe de vendedores categorizados, aceita representação de ARTIGOS P/ESCRITÓRIO p/Rio de Janeiro e outros Estados. Cartas p/RECEX – R. Senador Dantas, 75 – conj. 1.411. Fone (021)242-0118. Rio.

FRISCAR
Frigorífico São Carlos S.A.
Edital de Convocação
Assembléia Geral Extraordinária

Ficam convidados os senhores acionistas do Frigorífico São Carlos S.A. – FRISCAR,

Estabelecido à estrada geral São Carlos, Águas de Chapecó, no município de São Carlos, SC, para a realização de uma Assembléia Geral Extraordinária na sua sede social, às 18 horas o dia 20 de março do corrente ano em primeira convocação, com aseguinte ordem do dia:

1 – Renúncia do Diretor Vice-Presidente
2 – Alteração dos Estatutos Sociais para criação de cargo de Diretores
3 – Eleição de Diretores para término de Mandato 74/77

À hora marcada não havendo número legal de presentes, à Assembléia deverá realizar-se em segunda convocação às 19 horas do mesmo dia, com a presença também de 2/3, no mínimo do capital com direito a voto, ou, em terceira convocação com qualquer número.

São Carlos, 10 de março de 1976
FRISCAR – Frigorífico São Carlos S.A.
Diretor Presidente Ari D. Schinesck

SOCIEDADE COOPERATIVA DE SERVIÇOS MÉDICOS E HOSPITALARES – MEDSAN FLORIANÓPOLIS –

CONVOCAÇÃO DA ASSEMBLÉIA GERAL ORDINÁRIA

EDITAL Nº 001/76

A MEDSAN – FLORIANÓPOLIS, SOCIEDADE COOPERATIVA DE SERVIÇOS MÉDICOS E HOSPITALARES, por seu Presidente, nos termos do art. 19 e seguintes dos Estatutos Sociais, convoca seus Associados para a Assembléia Geral Ordinária, a ser realizada no dia 26 de março do corrente, tendo por local a Sede da Associação Catarinense de Medicina, à rua Jerônimo Coelho no. 359, 6o. andar, afim de discutirem e deliberarem sobre a seguinte ordem do dia:

a) Prestação de Contas do Exercício de 1975;
b) Eleição do Conselho Fiscal;
c) Assuntos Gerais.

Para efeito de quorum de que trata o artigo 23, o número de Associados é de 150.

HORÁRIO:
–19 horas em 1a. Convocação
–20 horas em 2a. Convocação
–21 horas em 3a. e última Convocação.

Florianópolis, 15 de março de 1976.
DR. ANTONIO MONIZ DE ARAGÃO
PRESIDENTE

JUSTIÇA FEDERAL
SEÇÃO JUDICIÁRIA DO ESTADO DE SANTA CATARINA

EDITAL DE CONVOCAÇÃO
CONCURSO OFICIAL JUSTIÇA

Pelo presente, ficam convocados os candidatos abaixo relacionados habilitados no concurso público de Oficial de Justiça do Quadro de Pessoal da Justiça Federal de Primeira Instância, realizado pela Escola Superior de Administração Fazendária – ESAF, a comparecerem nesta Seção, localizada à Rua Anita Garibaldi, 19, 12o. andar, edifício "Centro Executivo Miguel Daux", no horário das 12:00 às 18:00 horas, a fim de tratarem de assunto relacionado com o mencionado concurso.

CLASSIFICAÇÃO	INSCRIÇÃO	NOME	NOTA
1–	001	Vera Lúcia Mendes Gallotti	74
2–	079	Osmar José Junckes	73
3–	005	Luiz Antônio Brito de Oliveira	72

Ficam também convocados os seguintes candidatos, que poderão ser aprovados, em caso do não comparecimento dos candidatos supramencionados, bem como dos que não cumprirem as determinações constantes do Ato no. 622, de 12 de março de 1976, do Conselho da Justiça Federal.

CLASSIFICAÇÃO	INSCRIÇÃO	NOME	NOTA
1–	132	Luiz Felix Krüger	71
2–	002	Jair de Castro	62

A falta de atendimento à presente convocação no prazo improrrogável de 15 dias, a partir da publicação do presente Edital, para efeito de complementar a documentação necessária à nomeação, ensejará a perda da ordem na classificação.

Florianópolis, SC, 17 de março de 1976.
HÉLIO CALLADO CALDEIRA
Juiz Federal Substituto, Diretor
do Foro em exercício

ESTADO DE SANTA CATARINA
PREFEITURA MUNICIPAL DE JOINVILLE
SECRETARIA DE CULTURA, ESPORTE E TURISMO.

EDITAL PARA REABERTURA DE INSCRIÇÕES AO CONCURSO DO HINO DE JOINVILLE.

1) A Secretaria de Cultura, Esporte e Turismo, da Prefeitura Municipal,
Considerando o objetivo de escolher e oficializar o Hino de Joinville;
Considerando que a Comissão Julgadora, nomeada através da Portaria No. 03/76, do Executivo Municipal, resolveu sugerir normas adicionais às já vinculadas pelo Edital anterior, a fim de possibilitar melhores critérios de conteúdo, forma, condições de seleção e escolha final;
Resolve reabrir as inscrições ao Concurso do Hino de Joinville, dentro das condições que vão expostos nos itens a seguir;

2) Poderá participar do Concurso qualquer pessoa interessada, desde que preencha os requisitos expostos neste Edital;

3) As inscrições estarão abertas a partir de 11 de março de 1976, na Secretaria de Cultura, Esporte e Turismo, à Praça Nereu Ramos, s/no. na Cidade de Joinville, Santa Catarina, encerrando-se no dia 11 de maio de 1976;

4) O concurso será realizado em duas etapas, a primeira para a escolha da Letra e a segunda para a escolha da música;

5) A etapa correspondente a este Edital refere-se apenas à Letra, sendo que para a escolha da música será publicado novo edital, juntamente com a publicação da Letra vencedora;

6) Cada candidato poderá inscrever-se no máximo com 02 (duas) composições;

7) As composições deverão ser coerentes com a história, as tradições e características de Joinville, sem no entanto fazer uso de "slogans" como "Cidade das Flores, "Cidade das Bicicletas" e "Manchester Catarinense";

8) Cada composição não deverá exceder a 24 versos, divididos em estrofes ou estrofes e estribilho;

9) As estrofes ou estrofes e estribilho deverão ter idêntica extensão e divisibilidade, a fim de possibilitar fácil adaptação com a música;

10) Será facultado à Comissão Julgadora deixar de aceitar a totalidade das Letras apresentadas, não cabendo aos inscritos qualquer direito de reclamação;

11) A decisão da Comissão Julgadora será definitiva e irrecorrível;

12) Ao autor da Letra vencedora será oferecido o prêmio de Cr$ 5.000,00 (Cinco mil cruzeiros);

13) Os casos omissos no presente Edital serão resolvidos pela Comissão Julgadora.

Joinville, 09 de março de 1976
Eugênio Junqueira Filho.
Secretário de Cultura, Esporte e Turismo.

Companhia Hidromineral de Piratuba S.A.
CGC-MF 83076315/0001-40

EDITAL DE CONVOCAÇÃO
ASSEMBLÉIA GERAL ORDINÁRIA

São convocados os senhores acionistas desta sociedade para comprarecerem à Assembléia Geral Ordinária a realizar-se para comparecerem à Assembléia Geral Ordinéia, a realizar-se empresa, no Balneário Piratuba, nesta cidade, com a seguinte:

ORDEM DO DIA

a – Leitura, discussão e aprovação do Balanço Geral, da conta Lucros e Perdas, do Relatório da Diretoria e do Parecer do Conselho Fiscal, referentes ao Exercício de 1975;
b – Eleição dos membros efetivos e suplentes do Conselho Fiscal e fixação de suas remunerações;
c – Fixação dos honorários da Diretoria;
d – Outros assuntos de interesse da Sociedade.

AVISO

Acham-se à disposição dos Senhores Acionistas, na sede social os documentos a que se refere o artigo 99 do Decreto-Lei No. 2.627, de 26 de setembro de 1940.

PIRATUBA, em 15 de MARÇO de 1976
CLÁUDIO VICTO ROGGE
Diretor-Presidente

Ministério das Comunicações
TELESC telecomunicações de santa catarina s a
Subsidiária da Telebrás

A TELESC NECESSITA DE TELEFONISTAS EM ITAJAÍ

EXIGE:
Curso ginasial completo
Idade mínima: 18 anos
Boa apresentação
Altura mínima 1.50m
Boa dicção

OFERECE:
Salário inicial de Cr$ 850,37 mensais
Jornada de trabalho de 6 (seis) horas diárias
Seguro de vida em grupo

As interessadas deverão comparecer à TELESC, Rua Brusque no. 1, no horário comercial, munidas de documento de identidade e certificado que comprove a situação escolar exigida, nos dias 22, 23 e 24 de março. Além dos documentos exigidos, deverão pagar a taxa de Cr$ 10,00 (dez cruzeiros).

Acervo: Biblioteca Pública SC - Hemeroteca Digital Catarinense

Beto Stodieck

Passam-se os anos e certos hábitos continuam

Já que estamos em época de 250 anos de Florianópolis, não custa nada lembrar do nosso passado (recordar é viver), contar uma historinha que não é da carochinha mas que, também, é muito engraçadinha e que diz respeito às nossas origens, as açoreanas.

–x–

Contam, não sei se é estória ou história, pode ser consequênciade fofocas, que os primitivos açoreanos que para cá vieram e que povoaram esta Santa terra (se bem que ela diz que nunca foi santa) a nossa antiga Lagoa dos Patos, que nem lagoa era se bem que dos patos não se sabe se fazia ou não jus, eram nada mais nada menos do que deportados por calúnia.

–x–

Explico: como a calúnia era considerada crime de alto grau em terras continentais e ilhas portuguesas, os que praticavam esse nada salutar esporte, eram condenados a viver numa perdida ilha do Atlântico Sul, sutilmente batizada de Nossa Senhora do Desterro – em homenagem aos desterrados que para cá vieram. E nunca mais voltaram para os Açores, aqui se estabelecendo, criando os filhos que reproduziram filhos, netos, bisnetos, tataranetos que somos. Uns enriqueceram, outros não, aliás, como sempre, como toda a colonização que se preza e nos transmitindo, através dos tempos, hábitos, costumes e mais uma maneira muito peculiar de falar que, em certos pontos da ilha mais parece português de Portugal.

–x–

E nunca mais, já que daqui não poderiam ser deportados para lugar algum, os descendentes desses açoreanos deixaram de fazer fofocas...

O su da noite ilhota

Fazendo muito sucesso na minguada noite florianopolitana a boate Night and Day que apesar do nome, só funciona de noite, instalada nos antigos estúdios da Rádio Guarujá, rua João Pinto. Apresenta shows, os mais diversos e, dizem, as altas noitadas são das mais animadas, frequentadas, neste último verão, não só por tradicionais e noctivagas figuras mas, também por colunáveis cigarras. Sabem como é: a mulher na praia, o marido no Night and Day...

–x–

O show do momento é um esfuziante ballet, proveniente da desvairada paulicéia, que tem, como estrela, um vistoso e cantante travesti de aproximadamente dois metros de altura. Olêlê –olálá, vamos lá...

●

José Maria Bulcão, ou Bolkan, casado, pai de três filhos, mudou-se do Rio para Itajaí no princípio deste ano. Até aí nada demais, não fosse a possibilidade de Florinda, (sim a atriz) sua irmã vir a Santa Catarina quando da sua próxima visita ao Brasil, a fim de visitá-lo.

–x–

O clube Doze já está nervoso, pensando num novo baile Municipal. É que não pode ouvir falar em atrizes que já lá se põe a saracotear...

Afinal, Stemmer ou Acácio?

Não será surpresa para a coluna se os ventos para as bandas da Trindade mudarem e o nome de Acácio Garibaldi Santiago vier a ser escolhido como o sucessor de Roberto Lacerda, atual reitor da Universidade Federal de Santa Catarina.

–x–

A seriedade com que vem conduzindo o curso de pós-graduação em Direito é um requisito a mais para o professor Acácio ocupar o disputado cargo de reitor da UFSC.

O que é que pode haver de comum entre a futura rainha da Suécia e a A. Gonzaga?

Confirmado: Silva de Toledo Sommerlath, a filha de brasileira que será rainha da Suécia, não tem nada a ver com Santa Catarina como a princípio foi amplamente ventilado.

–x–

A única coincidência entre ela e o nosso estado é que Silvia nasceu na cidade de Heildelberg, Alemanha, que é, também, nome de edifício da A. Gonzaga... E nada mais.

W.O. de Oliveira

Denise Richard continua sendo uma das moça s mais bonitas do sul do Brasil. E, a cada dia que passa, cada vez mais.

Em Montreal

Cândido José dos Santos, carioca de 79 anos e que mora em Porto Alegre, vai exibir-se como atleta nas próximas Olimpíadas de Montreal, Canadá, em corrida de longo percurso. Ele vai ao Canadá a convite do professor Kenneth Cooper, o conhecido método de Cooper.

–x–

Para quem não sabe, Cândido José dos Santos, é o famoso Bataclan, popular aqui e alhures, e que não é daqui como muitos pensam. Dia desses, Bataclan podia ser visto pela Beira-Mar Norte fazendo os seus diários 10 quilômetros "que é para não fazer feio em Montreal". Falou.

●

Cr$ 15,00 por cabeça, com direito a parafina, foi quanto surfistas cariocas cobraram para mostrar, aos surfistas daqui, simples filminhos Super 8, sobre surf naturalmente, numa improvisada sala de aula do Colégio Catarinense. Não é preciso dizer que as feras locais lotaram o ambiente e hurravam a cada "altas ondas" que apareciam na telinha, perdida lá na frente. Foi chocante!

●

Cinema Darci Costa

O FILHO DO CHEFÃO – nacional de Victor Lima, com Flávio Migliaccio e Rossana Ghessa. **Cecomtur 2-4-7,45-9,45**

O INFERNO NA TORRE (The Towering Inferno) de Irwin Allen e John Guillermin, com Steve McQueen, Paul Newmann, William Holden, Faye Dunaway – 14 anos. **São José 3-7,45-9,45**

O MARIDO VIRGEM, comédia nacional, com Perry Salles e Sandra Barsotti – 18 anos. **Coral 3-8-10 horas.**

Horóscopo Omar Cardoso

ÁRIES – Pense um pouco em si mesmo procurando pôr em ordem o que estiver fora e organizando-se melhor, para ter noção do que se deve fazer em próximo futuro. Bom às viagens e ao romance.

TOURO – Ótima influência astral ao casamento, às associações e às mudanças de residência e de emprego. Fará novas e úteis amizades e muito progredirá por intermédio delas. Êxito no trabalho e em viagens.

GÊMEOS – Mais lucros e progresso material deverão se apresentar hoje e nos próximos dias, principalmente se tem se esforçado mais em seu trabalho. Bons negócios e ótimas chances amorosas.

CÂNCER – Elevação da personalidade, da condição profissional, social e mental se apresentarão nesta fase que tende a ser-lhe muito benéfica. A saúde vai melhorar e as chances amorosas serão muitas.

LEÃO – Muito cuidado com o que disser ou fazer precipitadamente principalmente ao tratar com pessoas estranhas e duvidosas. Estude os prós e contras antes de realizar qualquer negócio e cuide da saúde.

VIRGEM – Pela influência de nativos de Câncer e Escorpião muito poderá ser realizado em seu favor neste dia. Terá sucesso nas associações e será muito notado e admirado onde comparecer. Pode amar.

LIBRA – Não dê importância a assuntos corriqueiros, procure pensar mais em seu progresso profissional e entabular novos planos com relação ao seu futuro. Sucesso social, amoroso e conjugal. Pode viajar.

ESCORPIÃO – Dia em que está previsto o progresso psíquico e a elevação de sua inteligência. Sairá muito bem em seu trabalho e conseguirá realizar os negócios que está pretendendo. Paz espiritual e amorosa.

SAGITÁRIO – Esta má fase somente será superada com muito otimismo e vontade de vencer. Evite, portanto, o pessimismo, a precipitação e seja inteligente. Cuidado com acidentes e com sua saúde.

CAPRICÓRNIO – Ótimo dia às associações, ao casamento ou união para lucrar ou obter o apoio financeiro e espiritual do sexo oposto. Contudo, evite os rivais, os inimigos declarados e as disputas.

AQUÁRIO – Pessoas nascidas em Câncer o favorecerão nos negócios e dar-lhe-ão novas e úteis sugestões com relação ao seu futuro. Fase favorável para empregar suas economias. Boa saúde e ótimo dia às viagens.

PEIXES – Neste dia, as favorabilidades para você serão mais acentuadas, devido a posição do Sol em seu Horóscopo. Harmonia familiar, paz no amor e excelentes amizades. Pode viajar.

TRIBUNAL DE JUSTIÇA

DIRETORIA DE DOCUMENTAÇÃO E PUBLICAÇÕES

DECISÕES DA PRIMEIRA CÂMARA CIVIL em 11.3.76.

CARTA TESTEMUNHÁVEL

No. 5 – SÃO FRANCISCO DO SUL – Testemunhante a Fazenda Estadual. Testemunhada Rosa Vieira Simões. Rel. Des. Eduardo Luz - "Julgaram prejudicado o procedimento. Unânime".

APELAÇÃO CÍVEL

No. 10.184 – LAGES – Autos remetidos: Juízo de Direito da 2a. Vara Cível da comarca. Exqte. a Fazenda Estadual. Exacda. Jones Dias & Cia. Ltda. Rel. Des. Osny Caetano - "Reexaminando a decisão de 1o. grau, confirmaram-na. Unânime".

AGRAVOS DE PETIÇÃO

No. 3.154 – BRUSQUE – Agrtes. o dr. Juiz de Direito *ex-officio* e o I.N.P.S. Agrda. Isabel F. V. Kormann. Rel. Des. Osny Caetano - "Deram provimento ao recurso necessário e voluntário, para julgar extinto o direito da autora de propor a ação revisional. Unânime".

No. 3.365 – PALHOÇA – Agrte. EMACOBRAS – Empreendimentos Agroindustriais e Comerciais do Brasil S/A. Agrdos. Osvaldo e Teobaldo Weber e outros. Rel. Des. Osny Caetano - "Negaram provimento. Unânime".

AGRAVOS DE INSTRUMENTO

No. 809 – CRICIÚMA – Agrte. Othilia Maria de Jesus e Silva. Agrdo. o Ministério Público. Rel. Des. Eduardo Luz - "Deram provimento. Unânime".

No. 751 – LAGES – Agrte. Indústria de Madeiras Borges Ltda. Agrdo. Edison Ayres Amorim. Rel. Des. Osny Caetano - "Negaram provimento. Unânime".

Zenon Vitor Bonnassis Filho
Diretor

DECISÕES DA SEGUNDA CÂMARA CIVIL em 12.03.76.

APELAÇÕES CÍVEIS

No. 10.378 – CHAPECÓ – Aptes. Bernardina Lucas da Silva e outros. Apdo. João Filippi. Rel. Des. Tycho Brahe - "Deram provimento para anular o processo a partir da contestação, inclusive. Unânime".

No. 10.630 – BIGUAÇU – Apte. Daniel Augusto Anderson. Apda. Enaura Simas Graciosa. Rel. Des. Tycho Brahe - "Converteram o julgamento em diligência a fim de que na comarca de origem o apte. se manifeste sobre os documentos junto nas contra-razões pela apelada. Unânime".

No. 11.127 – LAGES – Aptes. e Apdos. Construtora Serrana Ltda., Derbal Neves e outros. Rel. Des. Ivo Sell - "Conheceram de ambos os recursos e deram provimento ao da ré para julgar improcedente o sequestro, condenados os autores ao pagamento de 20% de verba honorária sobre o valor dado a medida cautelar e custas processuais deste incidente, mantida no mais e sentença apelada. Unânime".

No. 11.163 – BALNEÁRIO CAMBORIÚ – Apte. Prefeitura Municipal de Balneário Camboriú. Apdo. Fernando Humberto Delatorre. Rel. Des. Ivo Sell - "Anularam o processo a partir da audiência de instrução e julgamento, inclusive. Unânime".

No. 11.236 – INDAIAL – Apte. Gerda Thomsen. Apdos. Adolar Teske e Elsa Teske. Rel. Des. Ivo Sell - "Negaram provimento. Unânime".

No. 10.606 – LAGUNA – Aptes. REMOR – Com. Ind. e Agricultura S.A., Victor Santos Alberton e sua mulher. Apdo. Banco do Brasil S.A. Rel. Des. Nelson Konrad - "Negaram provimento ao recurso para confirmar a sentença apelada. Unânime".

AGRAVO DE INSTRUMENTO

No. 799 – TURVO – Agrte. Osvaldo Faber. Agrda. Custódia de Oliveira dos Santos. Rel. Des. Ivo Sell - "Não conheceram do recurso por intempestivo, impondo ao agravante a condenação prevista no artigo 529 do Código de Processo Civil. Unânime". Acórdão publicado na sessão.

Zenon Vitor Bonnassis Filho
Diretor

CLOSE

A Rádio Anita tem programação exclusiva para quem gosta de pouca conversa e muito som, nacional e internacional. Na Anita tudo é equilibrado. Certinho. E agradável. Quando você pensar em rádio, pense Anita.

Os melhores filmes, de todas as procedências, são mostrados aos espectadores da TV. Cultura em Cinema como no Cinema, às segundas, quartas, quintas, sextas e domingos. Entre os grandes sucessos já exibidos, estão Moscou Contra 007, Shaft, O Submarino Amarelo, Viver por Viver, Amor, Sublime Amor, Flint Contra o Gênio do Mal, Ana dos Mil Dias e Sayonara.

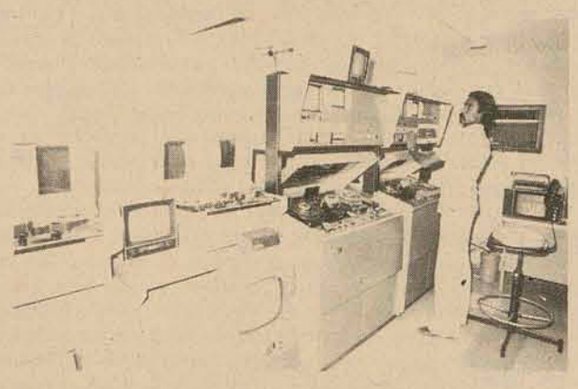

Todos os dias a TV Cultura adiciona um sofisticado e valioso equipamento para possibilitar ao telespectador de Santa Catarina uma programação de excelente qualidade. Esta é apenas uma pequena parte do equipamento do Canal 6, a sala de VT.

Após as gravações de A Viagem, Altair Lima voltará a se dedicar ao teatro. Na foto, ele aparece com Lily, Ana Maria e Wanda.

Joana Fomm e Adriano Reis – sendo entrevistados por Roberto Alves – renovaram por mais dois anos o seu contrato com a Tupi.

João Pacheco e Gilberto Rosa – com o seu inseparável óculos escuro – ladeando o ator e diretor Carlos Zara, quando da sua presença em Florianópolis em companhia de outros atores da Rede Tupi de Televisão.

Hoje a noite, na TV. Cultura

18:30 – Canção para Izabel
19:00 – Um Dia, o Amor
19:45 – A Viagem
20:45 – Factorama
21:00 – Clube dos Artistas
23:00 – Mod Squad
24:00 – Cinema como no Cinema

EVA

Ela tem um jeito ingênuo. É meiga. Sincera, simples e autêntica em tudo que faz.

Quando já tinha feito muito cinema e teatro, começou a fazer televisão, há 21 anos.

Na TV, marcou época com "Alô Doçura".

Casada com o ator John Herbert, Vivinha tem dois filhos: Vivian, de 18 anos e John, de 16. A carreira de Eva Wilma sempre foi uma doação total. Um navegar de muita profundidade em cada nova personagem que surgia. Certa vez, para interpretar a cega na peça de Frederick Knott, Vivinha ficou um longo tempo internada no Instituto de Reabilitação para Cegos Padre Chico, vivendo todas as limitações de um cego.

Tudo que Eva faz tem muita sensibilidade, profundidade, interesse. Por isso, o resultado do seu trabalho: correto, eficiente, equilibrado. Tanto na televisão como no teatro.

BESC FINANCEIRA S.A. CREDITO, FINANCIAMENTO E INVESTIMENTOS
C.G.C. – 83.880.427.0001/59

AVISO AOS ACIONISTAS
Aumento de Capital

De conformidade com o deliberado pela A.G.E. de 16 do corrente mês, esta Financeira vem de aumentar seu capital social de Cr$ 30.000.000,00 (Trinta milhões de cruzeiros) para Cr$ 42.000.000,00 (Quarenta e dois milhões de cruzeiros), sendo Cr$ 3.000.000,00 (Três milhões de cruzeiros) por bonificação e Cr$ 9.000.000,00 (nove milhões de cruzeiros) em espécie.
Cumpre-nos esclarecer que a Ata da A.G.E. está sendo publicada em 19 de março de 1976 nos jornais: "Diário Oficial do Estado" e em "O Estado".

Florianópolis, 17 de março de 1976.

Eduardo Santos Lins
Presidente

Acervo: Biblioteca Pública SC - Hemeroteca Digital Catarinense

TRIBUNAL DE JUSTIÇA

DIRETORIA DE DOCUMENTAÇÃO E PUBLICAÇÕES

DECISÕES DA TERCEIRA CÂMARA CIVIL em 15.03.76.

APELAÇÕES CÍVEIS

No. 11.098 – LAGUNA – Apte. Madepesca S.A. - Indústria e Comércio de Pescados. Apdos. Pedro Manoel Basílio Borges e sua mulher. Rel. Des. Reynaldo Alves - "Por unanimidade de votos, conheceram da apelação e, por maioria, deram-lhe provimento". Vencida a Exma. Sra. Desa. Thereza Tang, a qual negava provimento ao apelo.

No. 11.333 – ITAJAÍ – Aptes. Paulo Bauer Filho e sua mulher. Apdos. Jorge de Souza Schmitt e sua mulher. Rel. Des. Geraldo Salles - "Homologaram a transação e julgaram extinto o processo. Unânime".

DECISÕES DA CÂMARA CRIMINAL em 16.03.76.

APELAÇÕES CRIMINAIS

No. 13.175 – PALHOÇA – Apte. Alírio Bossle Filho. Apda. a Justiça, por seu Promotor. Rel. Des. João de Borba - "Deram provimento para absolver o réu. Unânime".

No. 13.458 – TROMBUDO CENTRAL – Apte. Ivo Lictenfels. Apda. a Justiça, por seu Promotor. Rel. Des. João de Borba - "Negaram provimento. Unânime".

No. 13.290 – ITAIÓPOLIS – Apte. Francisco Martins dos Santos. Apda. a Justiça, por seu Promotor. Rel. Des. May Filho - "Negaram provimento. Unânime".

No. 13.320 – PALMITOS – Apte. a Justiça, por seu Promotor. Apdo. Clemente Carlos Otmeier. Rel. Des. May Filho - "Negaram provimento. Unânime".

No. 13.552 – FLORIANÓPOLIS – Apte. Inácio Rogério Pereira. Apda. a Justiça, por seu Promotor. Rel. Des. May Filho - "Negaram provimento. Unânime".

No. 13.555 – LAGES – Apte. Daltivio Alves. Apda. a Justiça, por seu Promotor. Rel. Des. May Filho - "Negaram provimento. Unânime".

No. 13.059 – RIO DO SUL – Apte. Manoel Rosa. Apda. a Justiça, por seu Promotor. Rel. Des. Tycho Brahe - "Não conheceram do recurso por intempestivo. Unânime".

No. 13.132 – LAGUNA – Apte. a Justiça, por seu Promotor. Apdos. Unirio Valdir Carvalho de Aragão e João Wilson Corrêa. Rel. Des. Tycho Brahe - "Negaram provimento. Unânime".

No. 13.425 – ITAJAÍ – Apte. Tereza Gusava. Apda. a Justiça, por seu Promotor. Rel. Des. Tycho Brahe - "Deram provimento para absolver a ré. Unânime".

No. 13.469 – URUBICI – Apte. a Justiça, por seu Promotor. Apdo. Paulino Pereira Martins. Rel. Des. Tycho Brahe - "Deram provimento, para anulando o julgamento a que o réu foi submetido a outro sujeitá-lo. Unânime".

No. 13.543 – LAGES – Apte. Adair Boeira de Abreu. Apda. a Justiça, por seu Promotor. Rel. Des. Tycho Brahe - "Negaram provimento. Unânime".

RECURSO CRIMINAL

No. 6.718 – LAGES – Recte. o Dr. Juiz de Direito, *ex-officio*. Recdo. Sebastião Dias de Camargo. Rel. Des. Tycho Brahe - "Negaram provimento. Unânime".

Zenon Vitor Bonnassis Filho
Diretor

Cresce a produção de automóveis no Brasil

A industria automobilistica brasileira produziu em fevereiro 79.600 autoveiculos (exceto tratores), registrando expansão da ordem de 11,9% sobre a produção do mesmo mês do ano passado. A produção acumulada dos dois primeiros meses deste ano somou 152.310 unidades, contra 145.049 produzidas em igual período de 1975, acusando crescimento relativo da ordem de 5%.

Esses dados preliminares deverão ser confirmados no próximo boletim da Associação Nacional dos Fabricantes de Veiculos Automotores (Anfavea), que divulgará os numeros oficiais das empresas do setor.

As vendas em fevereiro alcançaram 79.300 unidades, colocadas nos mercados interno e externo, enquanto no mesmo mês do ano passado foram negociados 69.542 autoveiculos. As vendas acumuladas este ano totalizaram 148.306 unidades, configurando acréscimo de 3,4% sobre as de janeiro e fevereiro de 1975. Os estoques em poder das fábricas até o final de fevereiro era de 13.500 autoveiculos.

Dentre os setores do parque automobilistico nacional, o de melhor desempenho quanto às vendas no ano passado foi o de camionetas de uso misto. Foram preduzidas durante o ano 229.403 unidades, contra ..... 192.695, em 1974, configurando incremento de 18%. Coube à Ford do Brasil 26% da produção (58.105 veiculos).

Cautela quanto ao óleo diesel

O governo está acompanhando com cautela os planos de algumas industrias automobilisticas sobre produção de motores diesel, como forma de reduzir o consumo de gasolina — disseram ontem, em **Brasília**, fontes oficiais. Acrescentaram que prevalece nos meios governamentais a opinião de que a unica forma de economizar o combustivel é não usá-lo.

As autoridades consideram que a substituição da gasolina pelo óleo diesel, também importado, amenizará mas não solucionará o problema do crescimento continuo das compras de petróleo no Exterior, podendo, inclusive, levar a uma utilização exagerada de automóveis movidos a diesel, o que provocará, afinal, o mesmo resultado.

Até o segundo semestre do ano passado, a política do governo em relação ao óleo diesel era subsidiar seu preço, mediante um acréscimo edicional do custo real da gasolina. Consequentemente, os reajustes das gasolinas era sempre superiores aos do diesel, justamente para reduzir o impacto nos preços dos transportes de carga e de coletivos, itens de maior influência no custo de vida.

No entanto, em 1974/75, houve uma reversão, destinando-se aumento de 49,1% para a gasolina e de 55% para o óleo diesel. O primeiro aumento decretado este ano, que entrou em vigor a 28 de janeiro, foi de 12,5% para a gasolina e de ... 12,42% para o diesel. Essa nova atitude do governo, estabelecendo preços reais para o óleo diesel, corresponde a um esforço para conter o consumo desse combustivel, que vem crescendo a taxas superiores às da gasolina.

Dados provisórios indicam que o consumo de óleo diesel, no segundo semestre de 1975, foi bem superior ao de idêntico período de 1974, acreditando as autoridades que essa tendência continuará. Justificam, assim, o cuidado com que deverão ser examinadas as solicitações para a produção em massa de motores diesel para automóveis.

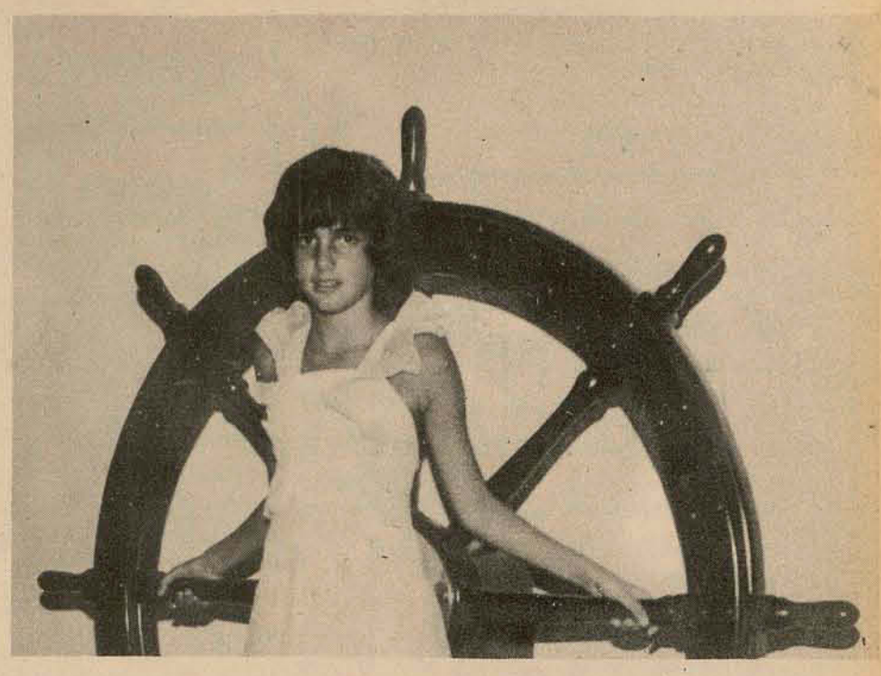

Rita de Cássia Daux

O Diretor da Empresa Dilor Freitas, em companhia de uma linda e elegante carioca, visitou o simpático casal Miriam e Paulo Bauer Filho em sua residência.

* * *

Como tudo se sabe em sociedade, estou sendo informado que deverá visitar nossa cidade ainda este mês, a conceituada jornalista paulista, Beibe Garrú.

* * *

A Organização Serviço Nacional de Pesquisa, hoje fará entrega de Salvas de prata às Personalidades de Santa Catarina do ano 1975, em elegante reunião no salão de festa do Hotel Plaza Itapema. Durante o jantar dançante acontecerá movimentado Show.

* * *

Max Rossenmann e sua mulher desde ontem encontram-se no Hotel Itapema Plaza. Hoje, o elegante casal da sociedade paranaense participará da festa em homenagem às Personalidades catarinenses.

* * *

Chegando do Rio de Janeiro o Dr. Antônio Muniz de Aragão, onde tratou de assuntos relacionados à construção do novo Hospital de Caridade.

* * *

No Palácio dos Despachos o governador Antônio Carlos Konder Reis, recebeu a visita do ex-governador, Sr. Aderbal Ramos da Silva.

* * *

Darcy Lopes, diretor-presidente da rádio e televisão Cultura S.A. visitou o "Florianópolis Palace Hotel", que está com inauguração marcada para o mês de abril. Darcy Lopes foi recebido pelos senhores Luiz Guilherme da Siqueira, diretor do Hotel, Odilon Furtado Filho, diretor técnico da Emedaux e Hélio Kersten da Asa Propaganda.

* * *

Em Joinville, o que tem impressionado os turistas, é o perfeito atendimento na Himmelblau, loja de móveis em estilo, que encontra-se aberta de segunda-feira a domingo.

* * *

Ministro Dirceu Nogueira dos Transportes, a convite do Governo do Estado encontra-se em visita ao Estado Catarinense. O ministro dos Transportes em companhia do governador Antônio Carlos Konder Reis, cumpre programação nas cidades de Joinville, São Francisco do Sul, Florianópolis e Imbituba.

* * *

O secretário da Educação, Salomão Ribas Júnior, em Brasília, assinou convênio entre o Ministério da Educação e o governo de Santa Catarina, obtendo recursos que serão aplicados no ensino de 1o. grau catarinense.

* * *

O secretário do Interior e Justiça, Zany Gonzaga, liberou verbas num total de 5 milhões e 570 mil cruzeiros, para continuidade das obras de quatro foruns no interior do Estado.

* * *

Retrato
Em solenidade no salão nobre do Teatro Álvaro de Caralho foi inaugurado o retrato do patrono Álvaro Augusto de Carvalho, pintado pelo artista plástico, Aldo Beck.

* * *

O senador Lenoir Vargas Ferreira, presidente do Diretório Regional da ARENA JOVEM, firmou um protocolo, visando a efetiva participação da juventude nas atividades partidárias.

* * *

O secretário Victor Fontana, da Agricultura e Abastecimento, informou que os pescadores artesanais de todos os estados e territórios brasileiros, exceto os de Fernando de Noronha, terão assistência técnica, econômica e social, conforme estabelece o programa nacional de extensão pesqueira artesanal, assinado em Brasília, entre a Superintendência do Desenvolvimento da Pesca e a Empresa Brasileira de Assistência Técnica e Extensão Rural.

* * *

15 anos – Maria de Fátima, filha do casal Hugo da Costa Lima, da sociedade de Pelotas, dia 27, recebe convidados para sua festa de 15 anos.

* * *

Cumprimentamos o elegante casal Tereza e Miguel Herminio Daux, pelo aniversário de sua linda filha Rita. Logo mais o broto em foco vai receber convidados.

* * *

O ministro Guido Mondin, poeta e pintor, em sua visita a nossa cidade foi visto jantando no Manolo's em companhia do Inspetor do Tribunal de Contas da União Dr. Adalberto Lima da Cruz e do Assessor Waldo Mury.

* * *

Na Capela do Colégio Catarinense foi celebrada missa em ação de graças pelo primeiro aniversário do Governo Antônio Carlos Konder Reis. O mundo oficial presente, após a missa, cumprimentou o chefe do Executivo catarinense.

* * *

Labre – A Liga de Amadores Brasileiros de Rádio de Santa Catarina, na última semana deu posse a nova diretoria daquela entidade.

* * *

Os simpáticos casais. Trilha e Francisco Evangelista estão chegando de uma viagem ao Rio de Janeiro e Porto Alegre.

* * *

Marcus Joalheiro está expondo em sua casa de jóias, uma belíssima coleção, para as elegantes senhoras de nossa sociedade.

* * *

Senhora Eliana Cabral Cherem, hoje é notícia em nossa coluna

Inauguração - O presidente do Tribunal de Contas do Estado e Sra. Conselheiro Nilton José Cherem, na sede do Tribunal receberam o mundo oficial e convidados especiais, para a inauguração da nova sede do Tribunal de Contas.

Após a cerimônia de inauguração, o presidente da Casa e Sra. Conselheiro Nilton José Cherem, no simpático restaurante da casa, receberam seus convidados para um almoço. O que se comenta em sociedade sobre a inauguração da sede do TCE, é da correta maneira como receberam seus convidados, o presidente do TCE e Sra. Conselheiro Nilton José Cherem.

* * *

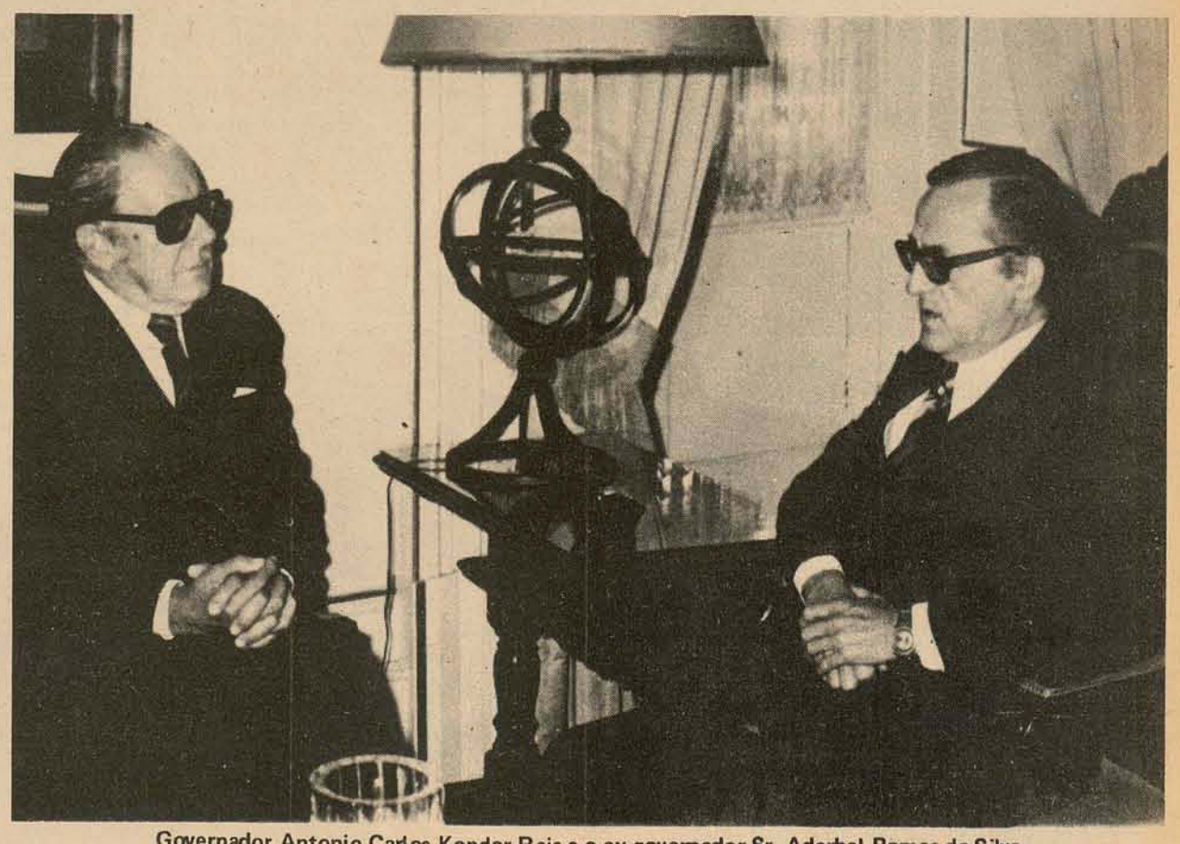

Governador Antonio Carlos Konder Reis e o ex-governador Sr. Aderbal Ramos da Silva.

BESC FINANCEIRA S. A. CRÉDITO, FINANCIAMENTO E INVESTIMENTOS

ATA DA ASSEMBLÉIA GERAL EXTRAORDINÁRIA, DA BESC FINANCEIRA S/A., CRÉDITO FINANCIAMENTO E INVESTIMENTOS, REALIZADA EM 16 DE MARÇO DE 1976.

Às 10,00 horas, do dia dezesseis de março de hum mil novecentos e setenta e seis, na sede da BESC FINANCEIRA S/A Crédito, Financiamento e Investimentos, à Rua Deodoro, no. 17, nesta cidade, reuniram-se acionistas da Sociedade, possuidores de mais de dois terços do capital social, todos com direito a voto, conforme consta do "Livro de Presença dos Acionistas", no qual se consignaram as prescrições do artigo 92 do Decreto Lei no. 2.627, de 26 de setembro de 1940. Assumindo a Presidência dos trabalhos, o Dr. Eduardo Santos Lins, Presidente da Financeira, declarou instalada a Assembléia Geral Extraordinária, convidando a mim, Magali Margarida Ramos Krieger, para Secretária. Por solicitação do Sr. Presidente, foi lido o Edital de Convocação, publicado no Diário Oficial do Estado, edições de 5, 8 e 9 de março e no Jornal "O Estado", desta Capital, edições de 4, 5 e 6 de março, e que é do seguinte teor: "BESC FINANCEIRA S/A, Crédito, Financiamento e Investimentos CGC no. 83.880.427.0001–59 – Assembléia Geral Extraordinária – Edital de Convocação – Ficam os senhores Acionistas convidados para a Assembléia Geral Extraordinária a realizar-se no dia 16 do corrente mês, às 10,00 (dez) horas, na sede desta Sociedade, à rua Deodoro no. 17, para deliberarem sobre a seguinte – Ordem do Dia – 1o. Aumento de Capital Social de Cr$ 30.000.000,00 (trinta milhões de cruzeiros) para Cr$ 42.000.000,00 (quarenta e dois milhões de cruzeiros), sendo Cr$ 3.000.000,00 (três milhões de cruzeiros) com aproveitamento de reservas, e Cr$ 9.000.000,00 (nove milhões de cruzeiros), em dinheiro, com consequente emissão de 12.000.000 (doze milhões) de ações ordinárias nominativas, de valor nominal de Cr$ 1,00 (hum cruzeiro) cada uma. 2o. – Alteração do Art. 4o. dos Estatutos Sociais; 3o. – Outros assuntos de interesse desta Sociedade. Florianópolis, 03 de março de 1976. Eduardo Santos Lins – Presidente". Passando ao primeiro item da Ordem do Dia, o Sr. Presidente procedeu à leitura da Exposição Justificativa da Diretoria e do Parecer do Conselho Fiscal, vasados nos seguintes termos: Exposição Justificativa da BESC FINANCEIRA S/A, Crédito, Financiamento e Investimentos. Florianópolis, 27 de fevereiro de 1976. Senhores Membros do Conselho Fiscal da BESC FINANCEIRA S/A. "Tendo em vista o desenvolvimento da BESC FINANCEIRA S/A, Crédito, Financiamento e Investimentos, para ampliação de seu aceite cambial, sugerimos o aumento de seu capital social de Cr$ 30.000.000,00 (trinta milhões de cruzeiros) para Cr$ 42.000.000,00 (quarenta e dois milhões de cruzeiros), com a emissão de mais 12.000.000 (doze milhões) de ações ordinárias nominativas, no valor de Cr$ 1,00 (hum cruzeiro) cada uma. A Diretoria, reconsiderando e apreciando melhor, houve por bem aumentar a bonificação dos acionistas, de 6% para 10%, passando assim a forma de aumento de capital a ser efetuada da seguinte maneira: Cr$ 9.000.000,00 (nove milhões de cruzeiros) em espécie, e Cr$ 3.000.000,00 (três milhões de cruzeiros) em bonificação, do Fundo de Manutenção do Capital de Giro Próprio. O aumento em espécie, no montante de Cr$ 9.000.000,00 (nove milhões de cruzeiros) ora proposto, será realizado, cinquenta por cento, no ato da subscrição e cinquenta por cento, 120 (cento e vinte) dias após a homologação do Banco Central do Brasil, observado o direito de preferência dos subscritores, na proporção do número de ações que possuírem. O aumento com aproveitamento de reservas, será realizado com Cr$ 3.000.000,00 (três milhões de cruzeiros) do Fundo de Manutenção do Capital de Giro Próprio. Consequentemente, fica alterado o artigo 4o. dos Estatutos, que passa a ter a seguinte redação: "Art. 4o. – O Capital da Sociedade é de Cr$ 42.000.000,00 (quarenta e dois milhões de cruzeiros), dividido em Cr$ 42.000.000 (quarenta e dois milhões) de ações ordinárias nominativas de Cr$ 1,00 (hum cruzeiro) cada uma". Diante do exposto, a fim de que seja convocada uma Assembléia Geral Extraordinária, que apreciará a proposta justificativa do aumento, aprovando-o e a consequente reforma estatuária, no que se refere ao capital social e as ações da Sociedade, a Diretoria solicita na forma do que dispõe a lei das sociedades por ações, o parecer do Conselho Fiscal. Atenciosamente, Eduardo Santos Lins – Presidente". A proposta supra, submetida ao Conselho Fiscal desta Financeira, recebeu o seguinte parecer: "Os abaixo assinados, membros efetivos do Conselho Fiscal desta empresa, tendo procedido exame minucioso da proposta apresentada pela Diretoria, para elevação do capital social de Cr$ 30.000.000,00 (trinta milhões de cruzeiros), para Cr$ 42.000.000,00 (quarenta e dois milhões de cruzeiros), sendo Cr$ 3.000.000,00 (três milhões de cruzeiros) com o aproveitamento de reservas, e Cr$ 9.000.000,00 (nove milhões de cruzeiros), em espécie. O aumento de capital se justifica e se impõe pelo desenvolvimento da Sociedade e para atendimento do crescente aumento do aceite cambial. Por este motivo, estando o atual capital social integralmente realizado, o Conselho Fiscal por unanimidade, recomenda à Assembléia Geral Extraordinária dos acionistas, o aumento proposto pela Diretoria. Nada mais havendo a tratar foi lavrada a presente ata, que será assinada pelos presentes. Florianópolis, 24 de fevereiro de 1976. Leone Carlos Martins, Jauro Dêntice Linhares, Alfredo Muller Júnior". Em seguida, o Sr. Presidente submeteu a proposta justificativa da Diretoria e o Parecer do Conselho Fiscal à apreciação da Assembléia Geral, tendo sido aprovados por unanimidade. Logo após, o Sr. Presidente fez menção ao prazo de trinta dias contados da data da publicação da Ata desta Assembléia, para uso de direito de preferência dos senhores acionistas, quanto à parte a ser subscrita, em dinheiro. Compete à Diretoria da Financeira, efetuar a publicação de Aviso aos Acionistas, dando-lhes informações completas de como proceder para a realização dos cinquenta por cento do que fazem jus, em relação às ações possuídas. Propôs ainda que a Diretoria da Financeira fosse autorizada a emitir, na forma estabelecida na "Exposição Justificativa", já aprovada, as ações correspondentes ao aumento do capital aprovado, ficando acordado que as ações bonificadas serão distribuídas aos acionistas, proporcionalmente àquelas possuídas e definindo-se, ainda que, para fins de distribuição de dividendos relativos às ações do aumento de capital ora aprovado, será aplicado o critério de "pro-rata-temporis". A matéria, depois de amplamente discutida, foi colocada em votação, sendo aprovada por unanimidade. Com a palavra o Sr. Representante do Banco do Estado de Santa Catarina S/A, manifestou o interesse do Banco em subscrever a totalidade das sobras ds ações não subscritas, ao final do exercício do direito de preferência. Em discussão e após em votação e manifestação do Sr. Jorge Konder Bornhausen, na qualidade de Representante do acionista majoritário, foi aprovado por unanimidade. Desta forma fica assegurado ao Banco do Estado de Santa Catarina S/A, o direito de subscrever até a totalidade das ações não subscritas, depois do prazo do direito de preferência estabelecido. Usando a palavra, o Presidente propôs à Assembléia a adoção das seguintes medidas para eliminar o fracionamento de ações resultantes da bonificação e da subscrição ora aprovadas pelos Senhores acionistas: 1) No decorrer do prazo, no exercício do direito de preferência, o acionista poderá se compor com outro, de maneira conveniente a requerer a emissão das ações resultantes dessa composição; 2) Findo esse prazo, a Diretoria ficará autorizada a promover a venda em público pregão, nas Bolsas de Valores do País, do saldo remanescente, incorporando-se o líquido da venda a um Fundo de Reserva para aumento de capital. Em discussão e depois em votação, toda a matéria foi aprovada por unanimidade, nos termos propostos. A seguir, tratou-se do item 2o. da Ordem do Dia: Alteração do Art. 4o. dos Estatutos Sociais. Em discussão e depois em votação, o assunto foi aprovado na forma apresentada pela Diretoria da Financeira, passando o artigo 4o. dos Estatutos Sociais a vigorar com a seguinte redação: "O Capital da Sociedade é de Cr$ 42.000.000,00 (quarenta e dois milhões de cruzeiros), dividido em 42.000.000 (quarenta e dois milhões) de ações ordinárias nominativas de Cr$ 1,00 (hum cruzeiro) cada uma". Em seguida, foi apreciado o 3o. item da Ordem do Dia". Outros assuntos de interesse da Sociedade". Como não houvesse outras manifestações e nada mais havendo a tratar, o Senhor Presidente agradeceu o comparecimento dos presentes, declarando que ia suspender a sessão pelo tempo necessário para ser lavrada esta Ata. Reaberta a sessão, foi esta mesma Ata lida e aprovada, e vai assinada por mim, Magali Margarida Ramos Krieger, Secretária, e por todos os acionistas presentes e pelo Senhor Presidente que, logo após, declarou encerrada esta Assembléia Geral Extraordinária. Florianópolis, 16 de março de 1976. Assinado: Jorge Konder Bornhausen, pelo Banco do Estado de Santa Catarina, Eduardo Santos Lins, Pedro Harto Hermes, Carlos Alberto Ganzo Fernandez, Magali Margarida Ramos Krieger.

A presente é cópia fiel do original do Livro de Atas no. 02, pag. 4, 5 e 6.

Eduardo Santos Lins
Presidente

Magali M.R. Kriger
Secretária Geral

Acervo: Biblioteca Pública SC - Hemeroteca Digital Catarinense

GATÃO AUTOMOVEIS

Francisco Tolentino, 13 – TELEFONE 22-2980

BRASÍLIA BEGE ALABASTRO	OK
BRASÍLIA AZUL	1973
VOLKS 1.300 AZUL	1974
VOLKS 1.300 BRANCO LOTUS	1973

COMPRAMOS SEU CARRO À VISTA.

Amauri PEÇAS E VEÍCULOS LTDA. — REVENDEDOR AUTORIZADO

ESTOQUE DE VEÍCULOS

Passat LS – Bege Alabastro	1975
1300 L – Amarelo Imperial	1975
1300 – Laranja Outono	1975
1300 – Vermelho Montana	1973
1300 – Amarelo Manga	1972
1500 – Branco Lotus	1975
1500 – Amarelo Imperial	1974
1500 – Vermelho Montana	1972
1500 – Vermelho Cereja	1971
Variant – Vermelho Montana	1973
T L – Azul Pavão	1972
Kombi – Amarelo Imperial	1975
Kombi – Bege Alabastro	1974
Corcel – Branco Nevasca	1972

QUALIDADE E ECONOMIA, TRANQUILIDADE COM A GARANTIA DE – AMAURI PEÇAS E VEÍCULOS LTDA – "FONE: 44-05-22"

POSSUIMOS TODA A LINHA VW 1976 EM EXPOSIÇÃO.
VEÍCULOS USADOS DE QUALQUER MARCA.
RUA: GAL. GASPAR DUTRA, 90 – ESTREITO
FONE: 4-05-22

DIPRONAL

DPTO. DE VENDA DE VEÍCULOS USADOS

MODELO	COR	ANO
1o.) Corcel luxo	Branco	1974
2o.) Corcel standard	Laranja	1974
3o.) Corcel GT	Marrom	1973
4o.) Corcel standard	Branco	1972
5o.) Corcel standard	Amarelo	1972
6o.) Maverick luxo	Azul c/vinil	1974
7o.) Maverick luxo	Amarelo ar condic.	1974
8o.) Maverick luxo	Prata metal.	1974
9o.) Maverick GT	Branco/preto	1973
10o.) Opala sedan 4 cil.	Marrom	1971
11o.) Opala sedan 4 cil.	Azul	1970
12o.) Opala coupê 4 cil.	Vermelho	1973
13o. Volks–TL	Branco	1972
14o.) Dodge GL	Branco	1974
15o.) Dodge SE	Amarelo	1972

DIPRONAL, paga melhor pelo seu veículo.

Rua Felipe Schmidt, 60

Fones: 22-3321 e 22-2197

C. RAMOS S.A.

O mais antigo revendedor autorizado Volkswagen de Florianópolis, lhe dá a certeza da melhor compra e a tranquilidade da melhor assistência técnica.

PABX: 44.26-11 – 44.24-01 – 44.22-01 – 44.20-01

C. RAMOS S.A. ENTENDE DE VOLKSWAGEN

"MANTEMOS EM ESTOQUE TODA LINHA DE VOLKSWAGEN OK"

VEÍCULOS USADOS

TIPO	COR	ANO
KOMBI	OCRE MARAJÓ	1973
KOMBI	BRANCO LOTUS	1972
PICK-UP	AMARELO	1973
1500	BRANCO LOTUS	1974
1500	VERDE	1972
1300	BRANCO LOTUS	1974
VARIANT	AZUL CAIÇARA	1970
VARIANT	VERMELHA	1972

Dispomos de motores 1300, 1500 e 1600 novos ou recondicionados à base de troca

---

BEIRA MAR

COMERCIAL BEIRA MAR VEICULOS E REPRESENTACOES LTDA

Av. Rubens de Arruda Ramos, (Beira Mar Norte), 210

FONE – 22 - 5757

Maverick 4 cilindros Marrom Madeira	1976
Belina Amarela	1973
Corcel Cupê Luxo Azul Colonial	1973
Corcel Cupê STD branco	1970
Opala Cupê Marrom Metálico	1972
Opala Cupê Amarelo	1973
Volkswagen TL Bege Alabastro	1974
Volkswagen 1300 Ocre Marajó	1973
Volkswagen 1300 Vermelho	1969
Volkswagen 1300 Bege Claro	1969
Volkswagen 1600 4 portas Branco	1969
Oferta – Galaxie – 7.000,00	1967
Brasília Castanho Metálico	1973

JENDIROBA AUTOMÓVEIS LTDA.

R. Sandanha Marinho Esq. de João Pinto
FONES: 22-0192 – 22-1392 – 22-2952

CHEVROLET OPALA CUPÊ VÁRIAS CORES	1976
CHEVROLET CHEVETTE VÁRIAS CORES	1976
PICK-UP CHEVROLET COM PREÇO EXCEPCIONAL	1976
CHEVROLET CARAVAN VÁRIAS CORES	1976
OPALA CUPÊ	1973
OPALA CUPÊ	1972
OPALA QUATRO PORTAS	1970
GALAXIE	1968
CORCEL STANDARD DUAS PORTAS	1972
DODGE 1800	1974
VOLKS 1500	1972

BARBADA DA SEMANA

LANCHA TIPO GAIVOTA, MOTOR LTD, TURBINA E CARRETA DE VIAGEM, ZERO MILHA

TOMAZ

Está ADMITINDO um CONTADOR COM PRÁTICA
Tratar Rua: São João Batista, 60 – Agronômica
Fone: 22-5888
Horário Comercial

TOMAZ

Armários Embutidos, cozinhas americanas é com TOMAZ. Rua São João Batista no. 60 – fone 22-5888.

MARFISO AUTOMÓVEIS
DE MARFISO MENEZES NETO
CGC/MF 82.956.673/001 — Inscrição Estadual 054.003.02608-2
Rua General Gaspar Dutra, 92 — Estreito — Florianópolis — SC

TEMOS O MELHOR PREÇO EM FORD MAVERICK. COM DESCONTO DE 10%.

TELEFONE COMERCIAL

Vende-se linha "22", 1o. plano. Preço: Cr$ 13.000,00 à vista. Tratar: fone – 22-0211 ou 22-5607.

INDÚSTRIA & COMÉRCIO METALÚRGICA ATLAS S.A.

Precisa de Auxiliar de Escritório e Balconista. Tratar: à rua Garcia no. 275 – Balneário Estreito.

Dr. Arno L. Schneider

CIRURGIÃO DENTISTA

CONSULTÓRIO
Rua Felipe Schmidt, 27 – Edifício Dias Velho, 5o. andar – Sala 513 – Fone 22-5234 – Florianópolis - SC.
HORÁRIOS
7,30 – 11,30 – 19,00 – 21,00 Horas

DEPARTAMENTO FINANCEIRO

Maguefa precisa admitir 2 pessoas do sexo masculino, com prática. Tratar Av. Rio Branco, 112 – com sr. Cláudio.

DEPARTAMENTO CENTRAL DE COMPRAS TOMADA DE PREÇOS No. 76–186. AVISO

O DEPARTAMENTO CENTRAL DE COMPRAS torna público, para conhecimento dos interessados que receberá propostas de firmas habilitadas preliminarmente, nos termos do Decreto GE 8.755 de 15/12/69, até as 15 horas do dia 06 de abril de 1976 para o fornecimento de "MÁQUINAS DE ESCREVER".

O Edital encontra-se afixado na sede do Departamento Central de Compras, à Avenida Mauro Ramos no. 212, em Florianópolis, Estado de Santa Catarina, onde serão prestados os esclarecimentos necessários e fornecidas cópias de Edital.

Florianópolis (SC), em 18 de março de 1976.
CARLOS GOES BESSA
Diretor Geral.

DEPARTAMENTO CENTRAL DE COMPRAS TOMADA DE PREÇOS No. 76–187. AVISO

O DEPARTAMENTO CENTRAL DE COMPRAS torna público, para conhecimento dos interessados que receberá propostas de firmas habilitadas preliminarmente, nos termos do Decreto GE 8.755 de 15/12/69, até as 15 horas do dia 06 de abril de 1976 para o fornecimento de "ARQUIVO DE AÇO".

O Edital encontra-se afixado na sede do Departamento Central de Compras, à Avenida Mauro Ramos no. 212, em Florianópolis, Estado de Santa Catarina, onde serão prestados os esclarecimentos necessários e fornecidas cópias de Edital.

Florianópolis,(SC), em 18 de março de 1976.
CARLOS GOES BESSA
Diretor Geral

CARTEIRA EXTRAVIADA

Foi extraviada a carteira nacional de habilitação pertencente a Antônio Vieira Mattos.

CERTIFICADO EXTRAVIADO

Foi extraviado o certificado de uma Lambreta motor no. L5–B1X61729, chassis no. L1–5010112 de propriedade de Ademir de Souza dos Santos.

CERTIFICADO EXTRAVIADO

Foi extraviado o certificado de propriedade do veículo marca Brasília, placa AA-9423, certificado no. 674703, cor vermelha, motor no. BA-136.364, chassis no. BA-133.373, pertencente ao Sr. Helmuth Wiese.

DOCUMENTOS EXTRAVIADOS

Declaro que foram extraviados, por roubo, os documentos do veículo Jeep Willys, ano 1961, cor cinza grafite, 2 portas, certificado de propriedade no. 577.694, motor no. B1-091034, placas CH-0946, de Chapecó, pertencente ao sr. Alvise Baú.

Chapecó, 15 de março de 1976

DOCUMENTOS EXTRAVIADOS

Foram extraviados os seguintes documentos: certificado de propriedade do veículo marca Ford Corcel, ano 72, placa AB-4789, certificado no. 438252, guia de taxa rodoviária única e apólice de seguro, pertencente ao Sr. Herbert Muckemberger.

CERTIFICADC EXTRAVIADO

Foi extraviado o certificado de propriedade de marca Volkswagen, de placa AA-4533, ano 1969 de propriedade do Sr. Allan Silva, residente em Florianópolis.

DOCUMENTOS EXTRAVIADOS

O sr. Américo Esteves Rodrigues extraviou os seguintes documentos: Carteira de Identidade, CIC, Carteira Nacional de Habilitação, Carteira do CREA. Informações para o fone 22-6864.

DOCUMENTOS PERDIDOS

Foram perdidos os seguintes documentos: carteira de habilitação categoria amador, carteira de identidade, carteira de estudante da Esag, 2 talões de cheques e demais documentos, pertencentes ao Sr. Adalberto Luis Nicolazzi.

CERTIFICADO EXTRAVIADO

Foi extraviado o certificado de propriedade de um veículo Volks, Placa TB-4450, Motor BV275.316, Chassis BF074.497, pertencente ao Sr. Pedro Benjamin Michels.

Tubarão, 12 de março de 1976

APTO. 2 QUARTOS

No 2o. andar do Edf. Portinari à Rua Esteves Júnior, contendo 2 quartos, sala, cozinha, banheiro social, área de serviço, dependência completa de empregada. Todo acarpetado. Aparelho de ar condicionado no quarto de casal. Exaustor na cozinha.
Preço: Cr$ 310.000,00
Tratar no Ed. Dias Velho – Rua Felipe Schmidt, 27 – salas 15/16/17.
Regis Imóveis: fones 22-3537 – 22-6551 – Creci no. 58.

APARTAMENTO BEIRA MAR NORTE

CR$ 480.000,00

Vendemos com 150,002, 3 quartos, 2 BWCs, dependência de empregada, amplo living, armário embutido, garagem; aceita-se apartamento ou casa até Cr$ 180.000,00.

CONSTRUTORA E IMOBILIÁRIA BERCATON LTDA
Rua Cel. Pedro Demoro, 1825 – Estreito
CRCI 41 – CREA 4918 – Fones 44-2966 e 44-0386

VENDE-SE

Ótimo apartamento Edifício Velasquez, com porteiro eletrônico, gás central, acabamento em gesso, hall, living, três dormitórios, BWC social com box, copa-cozinha, dependência de empregada completa, área de serviço.

CONSTRUTORA E IMOBILIÁRIA BERCATON LTDA
Rua Cel. Pedro Demoro, 1825 – Estreito
CRCI 41 – CREA 4918 – Fones: 44-2966 e 44-0368

APARTAMENTO EM COQUEIROS – RUA ABEL CAPELA

Vendemos ótimo apartamento, contendo três quartos, sala, copa, cozinha, BWC, dependência empregada, garagem, todo com sinteko, armários embutidos e trabalhados a gesso. Boa localização em rua calçada. Cr$ 390.000,00, parte entrada e saldo financiado.

CONSTRUTORA E IMOBILIÁRIA BERCATON LTDA
Rua Cel. Pedro Demoro, 1825 – Estreito
CRCI 41 – CREA 4918 – Fones 44-2966 e 44-0368

APARTAMENTO - 130m2

ITAGUAÇÚ EM FRENTE AO MAR - VENDE-SE

Rua: Desembargador Pedro Silva (principal), praia de Itaguaçu. Estilo colonial. Bela vista da praia, 3 quartos, sala, sacada para o mar, banheiro, dependência de empregada, área de serviço bem ventilada, garagem. Totalmente acarpetado com 4 armários embutidos. Tratar: fone 44-0044, com Roberto.

APARTAMENTO - 131 m2

COQUEIROS

VENDE-SE

Rua José do Vale Pereira (rua Juca do Loide). Localizado em rua arborizada. Perto da praia, 3 quartos, sala, cozinha, copa, 2 banheiros, dependência de empregada, área de serviço, garagem. Primeira ocupação. Tratar com Darci – fones . . . 22-6500 e 22-6290.

APTO VENDE-SE

Na Beira Mar Norte. Tratar: com o proprietário na rua Tiradentes – no. 9 ou pelo fone 22-4925, com o Sr. Lauro.

ALUGA–SE APARTAMENTO – MOBILIADO

Aluga-se apartamento à rua Almirante Lamego, com 3 quartos, dois grandes armários embutidos, e um menor, contém fogão, geladeira, três camas, mesa de jantar, cadeiras, estante para estudo, armário embutido na cozinha, quarto de empregada com dois beliches e armário, tanque de lavar roupa, instalação sanitária de empregada, em separado, garagem fechada, para dois Volks ou um Volks e um Corcel. ALUGUEL MENSAL Cr$ 3.000,00. Tratar: no Ed. Dias Velho - rua Felipe Schmidt, 27 - salas 15-16-17.
Regis Imóveis: fones: 22-3537 – 22-6551 – Creci 58

ÓTIMO NEGÓCIO

Vende-se uma casa Lotérica, situada no centro de Florianópolis.

Ótimo movimento. Motivo doença. Informações: fone 22-0587, a qualquer hora.

VENDE-SE CASA EM COQUEIROS

Ainda sem habite-se, alto padrão, estilo colonial, com 4 quartos, 4 banheiros, 3 salas, hall, cozinha, área de serviço e garagem para 2 carros. Toda acarpetada. Zona super nobre. Preço: Cr$ 560.000,00. Pode haver financiamento pelo BNH. Fica aberta durante o dia ou telefonar para o Sr. Salésio ou Kátia, fones 22-3666 ou 22-4775 – rua Jerônimo Coelho, 18.

CASA VENDE-SE

Vende-se uma casa na rua Ferreira Lima, no. 51, com 2 salas, 3 quartos, cozinha e banheiro. Tratar no mesmo local.

ALUGA-SE CASA EM COQUEIROS

À rua Pascoal Simone, 95, com living, sala de jantar com mobília, 3 quartos, jardim de inverno, garagem, telefone, churrasqueira. Tratar na Casa Orientas – fone 22-3493.

VENDE-SE

Ótimo lote – à rua Campolino Alves, s/n, asfaltada, entre a Av. Ivo Silveira. Tratar: fone 44-2998. Mede 12x38m.

VENDE-SE OU TROCA-SE

Distante apenas 20 minutos do Centro (de carro). Vende-se casa de praia em Cacupé, frente para paria, com todo conforto. Garagem para 2 carros, diversas árvores frutíferas, área construída 145m2. O terreno tem 15m de frente por 1.200 de fundos. Preço: à vista Cr$ 380.000,00, ou troca-se por casa na praia de Ingleses, frente para a praia e fundos para rua geral.
Tratar: fone 22-6854.

TERRENO ITAGUAÇÚ

Nos altos do JARDIM ITAGUAÇU, com vista para o mar, JARDIM ROMA, infra-estrutura pronta dentro de 30 dias. LOTES com 450 e 525m2.
PREÇOS – 153.000,00 e 183.750,00
Tratar: no Ed. Dias Velho – Rua Felipe Schmidt, 27 – salas 15/16/17
Regis Imóveis: fones 22-3537, 22-6551 – Creci no. 58

VENDE-SE

Excelente ponto Comercial no Centro da cidade com instalações: Tratar com o Sr. Graciliano pelo telefone 22-1504

CASA MOBILIADA - 412,00m2

Ótima localização, rua Poeta Francisco Machado, próximo à Casa da Amizade, vista panorâmica tanto da Ilha como do Continente, parte superior com 214,00m2, três dormitórios (1 com banheiro privativo), living, sala de jantar, escritório, banheiro social, lavabo, dep. empregada, área serviço, sacada; Parte inferior com 194,00m2, garagem para 3 carros, banheiro, 1 quarto, despensa, área de serviço, lavanderia, churrasqueiras, quintal.
Preço: Cr$ 1.100.000,00, Cr$ 450.000,00 entrada, saldo a combinar.
Tratar à rua Tenente Silveia 35 – Conj. 504 – Ed. Apolo, fone 22-5510 – R.M. Imobiliária.

LOCAL TRANQUILO – COQUEIROS – PRAIA DO MEIO

VENDEMOS EXCELENTE TERRENO NA PRAIA DO MEIO, COM MAIS DE 400,00m2, ÓTIMO PARA CONSTRUÇÃO DE UMA FINA RESIDÊNCIA.

CONSTRUTORA E IMOBILIÁRIA BERCATON LTDA
Rua Cel. Pedro Demoro, 1825 – Estreito
CRCI 41 – CREA 4918 – Fones 44-2966 e 44-0386

VENDE-SE

NA TRINDADE: TERRENO – C/25.000m2 MUITO PRÓXIMO À UNIVERSIDADE E TERRENOS DA ELETROSUL – ALTO–SECO–ENSOLARADO–VENTILADO – JÁ C/ ANTE–PROJETO DE LOTEAMENTO.
NO MORRO DO GERALDO: TERRENO C/ 420m2 c/UMA CASA NECESSITANDO DE REPAROS – ESQUINA DE SANTOS SARAIVA C/ ODILON GALOTTI PARALELA C/ AV. IVO SILVEIRA – EXCELENTE PARA COMÉRCIO – DEPÓSITO OU OFICINA – RÁPIDO ACESSO À NOVA PONTE.
TRATAR C/ O PROPRIETÁRIO HEITOR BITTENCOURT – R. MAL. GAMA D'EÇA, 144 – Fone 22-27-53 das 8 às 12 horas. Creci 131.

VENDEDORES

Filial de Indústria Nacional, precisa de vendedores para venda de produtos de sua fabricação – Oferecemos ótimas Comissões e garantias trabalhistas, damos treinamento e toda assistência. Possibilidades de ganho acima de Cr$ 5.000,00.
Entrevistas com documentos e duas fotos 3x4 – Edifício Angela, Rua Secundino Peixoto Esquina Fulvio Aducci – Conjunto 302. Estreito – HORÁRIO COMERCIAL.

FORNO PADARIA

Vende-se um forno para padaria, metálico, SUPER–VULCÃO "UTIL", no. 10, em bom estado de conservação.

Preço convidativo. Temos para vender também várias máquinas para padaria.

TRATAR À RUA BOCAIÚVA, 28 – OU PELO FONE: 22-2574.

DECORAMA - MÓVEIS E DECORAÇÕES LTDA.

ADMITE

"VENDEDOR" (A)

Com experiência no ramo de Armários Embutidos e modulados. Salário fixo, mais comissão s/vendas.

Entrevistas c/Sr. Mário no horário comercial, à rua Santos Saraiva – no. 1165 – Fone 44-2653 – Estreito

---

PRECISA-SE URGENTE

Sit–Sociedade de Instalações Técnicas S/A, precisa de Mestre de Construção Civil. Ótimo salário, livre de alojamento e cantina. Tratar: no horário comercial – à rua Liberato Bittencourt, 183.

DOMÉSTICA PRECISA-SE

Tratar: rua Idalina Pereira dos Santos, 9 – Agronômica (final). Pede-se referências.

Acervo: Biblioteca Pública SC - Hemeroteca Digital Catarinense

ROTEIRO

As informações contidas nesta página foram fornecidas pelas próprias empresas que oferecem estes serviços

Restaurantes

KIBELÂNDIA – Segundo o Ziraldo (d'O Pasquim), o único restaurante árabe-mineiro do Brasil. É barato. Grão de bico, beringela, tutu, carne assada, filé coisas do gênero, tudo entre Cr$ 10,00 e Cr$ 26,00. Na rua Victor Meirelles. Mas fecha aos domingos.

BOSSA NOVA – Dois salões, um deles com ar condicionado, na rua Conselheiro Mafra, 21. Churrasco, bife a milanesa, filé de peixe, fritada de camarão e outros pratos, todos acompanhados de muitas travessas sortidas. De segunda à sábado e os preços ficam entre Cr$ 15,00 e Cr$ 22,00.

PASSARELA – Pratos populares e alguma comida árabe. Rua Felipe Schmidt defronte a Galeria Comasa. Filés, peixe, camarão, entre r$ 20,00 e Cr$ 26,00. As massas estão na base de Cr$ 15,00 e os frangos, de Cr$ 22,00. Funciona também como bar e tem serviço de lanchonete.

Com passeios

ANDRINUS – Na Lagoa da Conceição. Abre às 11 e fecha a meia-noite. Oferece aperitivos (siri, camarão, outros produtos do mar e salgadinhos) na base de Cr$ 10,00 o prato. As refeições (peixes, camarões, filés e mais uma numerosa opção) custam Cr$ 25,00 ou Cr$ 35,00.

SÃO MIGUEL – Próximo às ruínas do aqueduto (tombado pelo Patrimônio Histórico), a 20 quilômetros do centro, no rumo norte da BR-101. Serve um churrasco escolhido e outros pratos como filés, peixes e camarões, todos na base de Cr$ 25,00. Movimentada principalmente nos fins-de-semana.

HOLIDAY CENTER – Na praia de Canasvieiras. Ar condicionado e **menu à la carte** (sopa de tatuíra, strogonoff, scalopinho, frango e, aos sábados, uma feijoada monumental) e som ambiente. Nas noites de sexta-feira, som ao vivo. Os preços andam em tomo de Cr$ 30,00 por pessoa.

Interior

TUBARÃO – O Guru estará na "Jaws City" no próximo sábado, movimentando a boate do "29". Pelo que a "magrinhagem" local está convidando a dita, e toda demais juventude, dos arredores, a fim de fazer uma festa sensacional.

BLUMENAU – Prepara-se para o primeiro sábado de abril, dia 3, uma grande reunião jovem no salão da AABB (Associação Atlética Banco do Brasil). Som do Guru, com oito caixas de 360 watts, projetor e outros enfeites.

SÃO JOAQUIM – Está marcada para abril, de 10 a 18, a V Femape - Festa da Maçã e da Pecuária, que, se pretende, levará muita gente, e turismo, a São Joaquim. Na sede do C.T.G. Minuano Catarinense.

Noite

PAINEIRAS – *Para comemorar seu aniversário, o clube do alto da Felipe está promovendo hoje uma noite de muito movimento. A partir das 23 horas, com o som do "Zimbaloo" e toda a juventude da Ilha e arredores.*

LIRA – *Hoje boate incrementada, com o som dos "Binos" e "show-sambão" de Allan Braga. Desde às 23 horas no alto da Tenente Silveira. E por falar em Allan, ele lançará, em junho, o seu primeiro LP (só de compositores da Ilha).*

RHESUS – *Com um ar condicionada exemplar. Na Ferreira Lima, 26. O som é do Guru, aquele "melhor da cidade" e as sessões, hoje e amanhã (começando às 22 horas), serão movimentadas, como de hábito, pelos universitários e juventude em geral.*

DCE – *Álvaro de Carvalho, 38, em cima da Cantina Universitária, hoje, amanhã e domingo. Às 20 horas já tem samba-seresta e a boate, com discos e fita, começa às 23. Enquanto isso, a copa vai funcionando com boa bebida.*

CHARRETE – *A boate, em Canasvieiras, começa às 23 horas, com música ao vivo. Mas antes já estão funcionando o bar, a uisqueria e o restaurante (de bom cardápio e preços cômodos). Todos os dias.*

CLUBE CINCO – *No Estreito, Gaspar Dutra, 96. O Clube Recreativo 5 de Novembro promove amanhã, desde às 23 horas, um sensacional "Baile da Cebola", cultivado ao som dos "Brasilian Sheiks". Com muita gente.*

Calouros

Será comemorada, de 22 a 26 de março, a "Semana do Calouro", numa promoção do Diretório Central dos Estudantes e de diretórios acadêmicos da Ufsc. A programação inicia com Exposição de Pinturas, Desenhos e Fotografias, no Centro de Estudos Básicos, dia 22 às 10 horas. No mesmo dia, às 22 horas no Cine Coral, apresentação de "Cinema de Animação da Bulgária". Calouros não pagam; outros, Cr$ 3,00.

Dia 23, às 21 horas, no ginásio de esportes do Sesc, show de Luiz Gonzaga Junior e do Grupo Modo Livre. Calouros não pagam, veteranos e estudantes pagam Cr$ 15,00 e público em geral, Cr$ 20,00. A noite, e no mesmo horário, nova sessão do "Cinema de Animação da Bulgária", no Cine Coral.

Dia 24, *somente sessão (a última) do "Cinema de Animação da Bulgária ", no Cine Coral. Mesmo horário.*

Dia 25, *debate sobre "A Função dos Diretórios Acadêmicos", no DCE e com início às 20 horas.* **Dia 26**, *encerramento com a apresentação do Grupo de Música Popular "Os Tápes", do Rio Grande do Sul. No DCE e com início às 21 horas. Calouros não pagam, veteranos, estudantes em geral e demais público pagam Cr$ 5,00.*

Cinema

Darci Costa

O FILHO DO CHEFÃO – *comédia nacional de* **Victor Lima**, *com Flávio Migliaccio e Rossana Ghessa* (**Cecomtur - a partir de hoje**)

O INFERNO NA TORRE *(The Towering Inferno) Cinema de catástrofe, narrando o pânico que ocorre num grande edifício, quando irrompe um incêndio no dia de sua inauguração. Os efeitos especiais dominam o espetáculo, deixando os atores em segundo plano: Steve McQueen, Paul Newman, Faye Dunaway, Willian Holden, Fred Astaire, Jennifer Jones (Em exibição no* **São José** *).*

MONSTROS DE OUTRO ESPAÇO – *produção japonesa, cujo climax pretende ser uma batalha entre diversos monstros. A julgar pelo* **trailler** *trata-se de um espetáculo bem mais risível que muitas comédias que andam por aí. O comportamento dos monstros em pauta, não vai além do nível carnavalesco.*
(**Ritz- Sábado**)

O PEQUENO FUGITIVO *(One Litle Indian) Produção dos estúdios de Walt Disney, narrando em cores leves e ligeiramente na base da brincadeira, as aventuras de um fugitivo e seus companheiros de jornada: um pequeno indio e um camelo.*
James Garner *e* **Vera Milles** *estão à frente do elenco. (Ritz-domingo).*

O Pequeno Fugitivo (One Litle Indian) dos estúdios de Walt Disney

O Filho do Chefão – de Victor Lima

Monstros de Outro Espaço – carnaval japonêsO Filho

Livros

A Casa da Paixão; Nelida Piñon; Livraria José Olympio Editora; 116 páginas; Cr$ 22,00 – É um livro de mulher, que as mulheres terão prazer em ler e os homens olharão seduzidos, mas perplexos. Este é um romance que às vezes tem um clima de mistério ou de terror. Mas não se trata de assuntos policiais. Piñon escreve uma bela história nestas linhas onde os personagens trafegam em um mundo sonâmbulo, mas primitivo. A tensão nervosa envolve o leitor, o desejo carnal atinge uma vibração que aos poucos vai empolgando que o lê. Em segunda edição, da mesma autora de "Sala de Armas".

Olha Para o Céu, Frederico!; José Cândido de Carvalho; Livraria José Olympio Editora; 128 páginas; Cr$ 20,00 – Para quem já se deliciou em "O Coronel e o Lobisomem", este livro cai às mãos bem em tempo. José Cândido de Carvalho, autor do best-seller consagrado pela crítica, vem desta vez com "Olha Para o Céu, Frederico", em quarta edição, trazendo as melhores recomendações. Poder-se-ia até repetir que trata-se de uma leitura obrigatória. E este é, como o próprio autor diz na apresentação, um romance acontecido em Campos dos Goitacases nos dias do gramofone. Edição de 1974, Rio de Janeiro.

Sagarana; João Guimarães Rosa; Livraria José Olympio Editora; 370 páginas; Cr$ 35,00 – A 18a. edição desta obra vem comprovar de forma irrefutável a importância do autor no desenvolvimento da nossa literatura brasileira. Ou melhor, do estilo invulgar e simplesmente original de Guimarães Rosa, "o autor que melhor persuade de como a linguagem é, em última análise, criação contínua, veredas singrando num horizonte imprevisto; de como a linguagem é tradutível, portanto convencional, mas suas estruturas ossificadas, produtora do real humano na sua mais viva linha de avanço". A observação é de Oscar Lopes.

Cem Anos de Solidão; Gabriel Garcia Marquez; Livraria José Olympio Editora; 364 páginas; Cr$ 60,00 – Publicado pela primeira vez em 1967, este romance está em sua 17a. edição, já tendo sido traduzido em seis línguas. Esta é a consagração de Gabriel Garcia Marquez, 'um mestre absoluto". E para quem já leu, encontra aqui um bom motivo para relê-lo ou dar um presente que será, no mínimo, criativo.

Distribuição e vendas, Livraria e Editora Lunardelli – ruas Deodoro e Vitor Meirelles – Florianópolis – SC.

Revistas

CASA VOGUE (número 9A) também está nas bancas. Mostrando as casas mais badaladas do "jet-set" internacional, inclusive a de Ivo Pitanguy e a de Sammy Davis Júnior (com uma incrível aparelhagem de som). Sérgio Bernardes e Burle Marx trabalharam juntos, Vogue fala dos dois. E da **simplicidade** que volta com toda a força, traçando a nova linha de decoração das "casas finas".

MAIS (no número 31) veio deroupa mudada. Segundo os editores da Três, veio completamente "remexida" e teve, inclusive, seu tamanho modificado. Aborda a situação da mulher perante a lei brasileira, a celulite (doença ou não?) e a moda do verão (que ainda não acabou). Françoise Giroud e Nara Leão trazem o depoimento da mulher inteligente. Mais inúmeros outros assuntos. Nas bancas.

FLORIANÓPOLIS NA VOGUE. Marguerite Sanson, editora da revista Vogue ("Três") para o Sul do País, chega terça-feira a Florianópolis (já reservou apartamento no Hotel Plaza Itapema). Vem ouvir e observar os trabalhos do decorador Fernando Bezler para Maguefa, Ceisa e Emedaux, com o fim de elaborar matéria sobre o ambiente e a decoração na Ilha de Santa Catarina para a sua revista.

Cursos

De segunda a sexta-feira da próxima semana (22 a 26), a assistente social e professora de expressão corporal, Edeltrudes Neumann fará um treinamento de expressão corporal, no Cepes. O curso terá poucas colocações teóricas (noções de psicologia da personalidade e da comunicação humana), detendo-se principalmente em exercícios práticos de expressão.

A inscrição custa Cr$ 200,00, e pode ser feita no Centro de Planejamento e Serviços, rua Anita Garibaldi, 19, 6o. andar.

RECEPÇÃO

Para quem pretende ser secretário ou recepcionista, ou simplesmente se aperfeiçoar na profissão, no dia 1o. de maio será iniciado um curso no Centro de Planejamento e Serviços, dirigido à área. Por mil cruzeiros, e durante um mês, a interessada terá conhecimento da capacidade e equilíbrio das relações humanas e da comunicação; legislação traalhista e encargos sociais; competência em cálculos comerciais; controle e atualização de correspondência; protocolo e arquivo e organização de agendas e cronogramas da Chefia.

Informações no Cepes, rua Anita Garibaldi, 19, 6o. andar.

CORRESPONDÊNCIA

Por Cr$ 500,00 de inscrição, você poderá fazer um curso de correspondência, de 1o. a 23 de abril, no Cepes. O conteúdo básico do curso será a classificação, racionalização e elaboração das correspondências; técnicas de redação; correspondência oficial e comercial; outros instrumentos de comunicação e registro de comunicação e desempenho pessoal no trabalho.

O curso é dirigido principalmente a datilógrafos, arquivistas, protocolistas, escriturários, secretárias e candidatos a empregos e concursos.

Discos

ACE SPECTRUM. *Quatro sucessos do "colored" e festejado conjunto norte-americano num compacto de boa música. No lado "a", Laughter in the rain (Neil Sedaka e Phil Cody) e Don't let me be lonely tonight (J.Taylor); lado "b", Keep holding on (Mel Kent e Kan Williams) e Don't send nobody else (N.Ashford e V.Simpson). Nas lojas de discos.*

CLAUDIO BAGLIONI. *Italiano, considerado, pela crítica o melhor das últimas décadas. Sucesso na Europa, a RCA lançou dele recentemente um compacto simples comas músicas "Sabato Pomeriggio" (seu grande êxito) e "Carrillon". Na praça também o LP, que apresenta outras canções como "Aspetare", "Alzati Giuseppe", "Poster " e outras.*

Aviões

A **Transbrasil** chega a Florianópolis: Vindo de Erechim, Chapecó, Concórdia e Joaçaba (vôo 106), às 12h25m; vindo de Curitiba, São Paulo, Rio de Janeiro e Porto Alegre (vôos 303, 409 e 520), às 12h30m; vindo de Curitiba, São Paulo, Rio de Janeiro, Salvador, Aracaju, Maceió, Recife, Vitória, Belo Horizonte, Brasília, Belém e Manaus (vôos 203, 415, 451, 503 e 521), às 14h40m. Não faz os vôos 106, 203, 415 e 451 aos domingos.

Parte de Florianópolis: para Erechim, Chapecó, Concórdia e Joaçaba (vôo 107), às 13h25m; para Porto Alegre, Curitiba, São Paulo, Rio de Janeiro, Brasília, Belém e Manaus (vôos 302, 450 e 521), às 15 horas; e para Curitiba, São Paulo, Rio de Janeiro, Salvador, Recife, Fortaleza, São Luiz, Belém, Vitória, Manaus, Belo Horizonte e Brasília (vôos 200, 226, 414, 450,500 e 520), às 12h50m. Não faz aos sábados os vôos 226, 414 e 450 e os domingos o vôo 107.

Saunas

Sauna Itapoã – Rua Crispim Mira, 84, próximo à Rodoviária. Sauna a vapor e finlandesa, ducha circular e escocesa, massagens, piscina, música ambiente, televisão e bar. Ainda estacionamento próprio. Público masculino às segundas, quartas, quintas e sextas, das 15 às 22 horas. Aos sábados, das 13 às 22 horas. Público feminino às terças-feiras, das 13h30m às 21 horas. Cr$ 20,00 por pessoa.

Sauna Brasão – Tem banho turco, sauna finlandesa, fisioterapia, massagens, duas salas de repouso e leitura, música ambiente e serviço de bar. Rua Almirante Lamego, 25 (fone 22-1113), proximidades da Beira-Mar Norte. De segunda à sábado, das 13 às 23 horas e a Cr$ 20,00 por pessoa. Na base do "Clube do Bolinha": Meninas não entram.

Sauna Aquarius – Oferece sauna a vapor e finlandesa, duchas, massagens, bar completo, televisão e música ambiente. Cavalheiros às segundas, quartas, quintas e sextas das 13 às 22 horas. Aos sábados, das nove às 22. Damas às terças-feiras, entre 13 e 22 horas. Brevemente com novos horários. Cr$ 20,00 por pessoa. Na Chácara da Espanha, rua Martin Calado, 3 (fone 22-5873).

Canal 6

HOJE – 10,30 – Padrão Color, 10,50 – TV Educativa – Embratel TV, 12,00 – A Bíblia em Destaque – Ao vivo, 12,10 – Pesquisa – Embratel TV, 12,40 – Jornal da Tarde – Ao vivo, 13,00 – Bola em Jogo – Ao vivo, 14,00 – Memórias de Churchil – Filme, 14,30 – Sessão Patotinha – Desenhos, 14,40 – Sessão Patota – Desenho, 15,10 – Rumo às Estrelas – Ao vivo e filme, 15,30 – TV de Comédia – Filme, 16,10 – Faixa Nobre – Duas séries, 18,00 – Rei Arthur – Filme Embratel TV, 18,30 – A Pantera e seus amigos – Desenhos, 19,00 – Um dia o Amor – Novela Embratel TV, 19,45 – A Viagem, Novela Embratel TV, 20,45 – Factorama – Embratel, 21,00 – Deu a louca no Show – Embratel TV, 22,00 – Ciborg – Filme, 23,00 – O Sexto Sentido – Filme - e, 24,00 – Cine Espetacular.

AMANHÃ – 10,15 – Padrão Color, 10,40 – TV Educativa – Via Embratel, 11,55 – Caminhos da Verdade e do Amor – Ao vivo, 12,10 – Domingão Séries Infantis, 14,30 – Cinema como no Cinema – Filme, 16,00 – Domingão – Séries Infantis, 17,30 – Cine Mundial – Filme, 19,30 – Jornal de Domingo – Via Embratel, 20,00 – Os Trapalhões – Embratel TV, 22,00 – Cinemara 76 – Filme - e, 24,00 – Cinema como no Cinema – Filme.

Emergência

Ambulatório Médico – *O Serviço de Pronto Atendimento do INPS atende, diariamente, das 07h30min -as 10 horas na agência da rua Esteves Júnior (telefone 192). A partir desse horário, bem como nos sábados, domingos e feriados o atendimento deve ser procurado diretamente nos hospitais e mediante a apresentação do cartão do Instituto.*

Serviço dentário – *A Policlínica e Pronto Socorro Odontológico – rua Felipe Schmidt, edifício Zahia, 2o. andar – mantém plantão diário, inclusive aos sábados, domingos e feriados, no horário das oito às 12 e das 13 às 24 horas. As cirurgias são feitas somente até as 18 horas, mas em qualquer horário são atendidos os chamados de urgência. Fone 22–3568.*

Farmácias – *De plantão amanhã, no Centro, a Farmácia Noturna (rua Felipe Schmidt) e no Estreito a Farmácia Indiana (rua Fúlvio Aducci). Também as farmácias Vitória (Praça XV de Novembro) e Farmaclínica (rua Liberato Bittencourt), de atendimento permanente. No domingo as duas primeiras farão o plantão diurno e as duas últimas o plantão noturno.*

Jogos

A Escola Superior de Educação Física da Udesc inicia amanhã, às 14 horas, a sua I Olimpíada Interna, que contará com a participação de todos os alunos que frequentam aquela unidade de ensino. Amanhã haverá torneio de voleibol feminino às 16 horas, no ginásio de esportes da Esef. Ao todo serão disputadas oito modalidades esportivas: atletismo, futebol de salão, voleibol, handebol, tênis de mesa, basquetebol, xadrez, e natação. O encerramento está previsto para o próximo dia 10 de abril, sábado. O cerimonial de encerramento está previsto para a tarde deste dia, após a conclusão dos jogos.

MAIS JOGOS

O Diretório Central de Estudantes e a Federação Catarinense de Desportos Universitários, com diretórios acadêmicos da Ufsc, promoverão, nos dias 25 e 26 do corrente, a II Engemed. Os jogos – voleibol, basquetebol, handebol e futebol de salão – entre alunos de engenharia e medicina, terão lugar no ginásio coberto do Colégio Catarinense, com início às 19 horas.

Show

Nos dias 21 e 22, às 21 hoarras, o conhecido compositor e intérprete catarinense, Luiz Henrique, apresentará, no TAC, "Parabéns Florianópolis". Segundo o próprio Luiz Henrique, o show, feito em homenagem aos 250 anos da fundação do município, é "dedicado à nossa gente a à nossa terra, na data em que esta cidade maravilhosa comemora mais um aniversário".

Do espetáculo participarão ainda Tuca, Deto, Érico, Mazzola, Toninho, Túlio, Luiz Fernando e Barreto.

Por dez cruzeiros, preço único, você verá toda essa gente, apresentada por Cacau Menezes.

Teatro

Como parte das comemorações pelos 250 anos de Florianópolis, o "Grupo Teatral Nós" estará, no próximo domingo, iniciando as suas apresentações da peça infantil "Chapeuzinho Vermelho", numa excursão pelo interior da Ilha.

Se apresentará nesse dia, às 10 horas nos Ingleses, às 14h30min em Canasvieiras e às 16h30min em Santo Antônio de Lisboa.

Acervo: Biblioteca Pública SC - Hemeroteca Digital Catarinense

Planos para dar infra-estrutura ao Estreito

O BNH fornecerá recursos para que a prefeitura dote uma região específica do município de toda a infraestrutura urbana necessária, nas áreas de lazer, sistema viário, sistema de águas pluviais, iluminação pública, água e esgoto. A primeira área escolhida para concentrar essas melhorias abrange um terço da parte continental do município.

O prefeito enviou à Câmara de Vereadores, para ratificação, o convênio firmado entre a prefeitura e o BNH, pelo qual o município adere ao Programa Cura (Comunidade Urbana para Recuperação Acelerada). Acompanha o texto do convênio um ofício onde Amin pede "pela relevância da matéria e pelo seu significado em termos de acesso do Município a recursos do BNH", urgência no exame do assunto.

INFRAESTRUTURA E ATERRO

Esse dinheiro que o BNH está emprestando, Florianópolis poderá pagar em 25 anos, com recursos provenientes da própria área beneficiada depois que o projeto for implantado. Todo o programa é pautado por instruções do BNH. Uma delas recomenda que a prefeitura estabeleça legislação que "evite o desvirtuamento do uso do solo nas áreas Cura, durante a realização dos respectivos estudos de viabilidade". E a primeira medida prática nesse sentido foi manter o sigilo sobre a localização exata da área escolhida para ser CURA–Piloto (a Continente I).

Outra particularidade do projeto Cura é que na área em que ele for implantado, os terrenos vagos (baldios), que não forem destinados a áreas verdes ou praças, serão tributados com alíquotas progressivas do imposto territorial urbano. O prefeito aparenta estar muito entusiasmado com a perspectiva de "consertar" o Estreito e diz que todos os equipamentos urbanos, praças, jardins, escolas, ruas, água, calçamento e "até um acrescido de marinha (aterro)" estão previstos no projeto. Este aterro, cuja localização exata o prefeito não quis revelar, vai ter uma avenida que não ocupará toda a sua área. Os terrenos restantes serão comercializados. A partir da data de assinatura do convênio (17 de fevereiro deste ano), a prefeitura tem 120 dias para comprovar perante o BNH a ratificação do mesmo pela Câmara Municipal.

O trânsito mais difícil

"Daqui a algum tempo vão surgir engarrafamentos praticamente por toda a cidade", adverte Alinor Ruthes, diretor do Detran.

As lombadas das vias de acesso à ponte Colombo Salles, no aterro, estão sendo retificadas com uma nova camada de asfalto. Para o recapeamento a saída da pista direita (que vem do Continente para a Ilha) está com sua metade interrompida, causando alguns engarrafamentos sobre a nova ponte. E estes congestionamentos servem de alerta para a situação especial da cidade que pode, daqui a algum tempo, entrar em colapso com o seu precário sistema viário. Não existem opções para quem quiser evitar os pontos de estrangulamento de trânsito: as duas pontes, a Agronômica e o Saco dos Limões. Mas existem projetos prontos que poderiam solucionar parte do problema e a finalização da Beira-Mar Norte é um deles. Não há prazos de início de obras. O alívio que o florianopolitano sentiu com a inauguração da nova ponte está próximo a perder o sentido: um acidente, na semana passada e as obras que o DER está realizando mostraram que há necessidade de outras soluções.

ADVERTÊNCIAS

"Florianópolis vai conhecer, em breve, novos pontos de estrangulamento de tráfego, e a Mauro Ramos é um deles". "Não podemos fazer os caminhões passarem só pela ponte Colombo Salles porque eles não tem como sair do aterro sem passar pelo centro da cidade, a gente pode pensar nisso depois de continuarem as obras da Beira-Mar Norte". Estas duas afirmações, a primeira do Diretor do Detran, coronel Alinor Ruthes, e a segunda do diretor da divisão de Planejamento da Secretaria de Obras da prefeitura Paulo Rocha são parte de uma série de considerações que levam a uma única conclusão: Florianópolis tem que se acostumar a conviver com os engarrafamentos.

A falta de acessos adequados às pontes Hercílio Luz e Colombo Salles tem causado sérios dissabores aos motoristas e transtornos ao precário sistema viário da cidade.

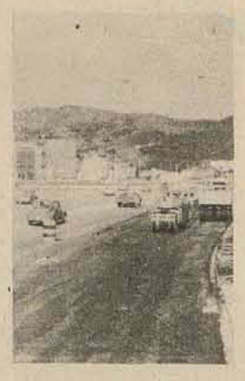

"NÃO HÁ OPÇÕES"

Para o arquiteto Paulo Rocha, a medida que poderá ser posta em prática mais cedo para aliviar as filas da ponte Hercílio Luz será a abertura de uma rua por trás da Turesc, na cabeceira da ponte, na Ilha. Isto suavizará a curva para direita que os veículos têm que fazer e permitirá maior velocidade de saída da ponte. As pedras já foram escavadas, o projeto já está pronto, restando ser implantada a rua. O projeto final, a ser executado em prazo mais longo, prevê a ligação, através do terreno baldio, entre a avenida Rio Branco e a Ponte Hercílio Luz.

"Não tem por onde escapar, qualquer problema que ocorra sobre uma das duas pontes vai refletir na outra", diz Paulo Rocha. Ele lembra que o sistema viário da nova ponte ainda não está pronto e isso impede qualquer medida como, por exemplo, a adoção de um trânsito seletivo (caminhões de carga pela nova). O aterro não tem ligação para o norte. A via que vai integrar o sistema com a Beira-mar faz parte justamente do projeto de continuação da avenida. Ela não recomeça no jardim Celso Ramos, mas sim com as vias que passarão por baixo da ponte velha e chegarão ao aterro.

Até lá, para a divisão de Planejamento, "não há opções". Talvez um pouco mais de rapidez na fila com a abertura da nova saída da ponte Hercílio Luz. Que ainda vai depender de acertos financeiros quanto à sua execução pela prefeitura.

"PROBLEMA SÉRIO"

O diretor do Detran vê como medida possível de ser adotada em mais curto prazo, a proibição de estacionamento, na Fulvio Aducci, das 11 às 13 horas e das 17 às 19 horas. "As placas já estão sendo feitas". Ele acredita que se o estacionamento naquela rua fosse proibido durante todo o dia, poderia criar outro problema, com a dificuldade de controlar os infratores em toda a extensão da rua.

A situação atual das ruas de Florianópolis não permitem variações, segundo o coronel Alinor Ruthes, a ponto de "se evitar estrangulamento do trânsito em diversos pontos". "Eu acho que hoje em dia não há engarrafamentos em Florianópolis, não como os que aconteciam no Rio e São Paulo, de horas e horas, ou como aqueles que aconteciam na ponte Hercílio Luz". Mas apesar de, para o Detran, os estrangulamentos de trânsito não caracterizarem engarrafamentos é o próprio diretor que avisa: "daqui a algum tempo vão surgir engarrafamentos praticamente por toda a cidade". O Detran solicita aos motoristas que procurem evitar os locais e horários de maior movimento quando quiserem ir para a Trindade, ou da cidade para o Estreito e vice-versa. Enquanto não surgirem novas vias o que o Detran pode fazer se limita a providências de pouco alcance.

Detran pede a colaboração dos motoristas

Dos dois mil veículos com licença de final 3 existentes na cidade, apenas 437 fizeram o emplacamento deste ano, sendo que o prazo se encerra no final deste mês. "O problema é que os proprietários deixam para fazer o emplacamento na última hora e no final não há estrutura que aguente", repete o diretor do Detran, coronel Alinor Ruthes.

– A única maneira de se evitar filas e tumultos verificados nos últimos dias, é o público interessado colaborar com o Detran, comparecendo ao órgão com tempo. É preciso que entendam que não temos nem espaço, nem número suficiente de funcionários para atender a uma demanda excessiva de trabalho.

SERVIÇO RÁPIDO

Segundo o diretor do Detran, o licenciamento dos automóveis pode ser feito em 15 minutos, "salvo quando se trata de transferência, que demora um pouco mais".

– Outro fator de demora, é a colocação da plaqueta, pois temos só dois funcionários para atender o setor. Entretanto, isso é um trab alho que pode ser feito em casa, pelo próprio proprietário do veículo. Esse, não deve esquecer de colocar a plaqueta, pois mesmo tendo feito o remplacamento, está sujeito a multas por não ter completado o mesmo. O proprietário somente não pode mexer no lacre da placa.

Para o licenciamento, o interessado deve apresentar o certificado de registro do veículo, taxa anterior e seguro obrigatório. Caso tenha recebido através do correio a TRU deve levar junto.

– Se não receber até o dia 15 do mês do licenciamento do veículo, deve comparecer à coletoria para pegar o formulário a ser preenchido. O Detran alerta para que os que receberem a TRU em casa, para que confiram os dados do veículo, uma vez que não raros os casos em o Serpro envia a taxa com dados do veículo que o elemento possuía anteriormente.

ACIDENTE COM VÍTIMA

Pela Resolução 499/76, do Conselho Nacional de Trânsito, o motorista culpado em acidente com vítima se receber pena de restrição de liberdade, só poderá se habilitar novamente com seis meses após cumprida a pena. Quando a pena não implica em restrição da liberdade, só terá direito a nova habilitação após um ano. Essa determinação deverá entrar em vigor a partir de 1o. de agosto.

Aumento de 10,57% para os ônibus

Fazer uso dos coletivos urbanos em Florianópolis custará mais caro a partir da próxima segunda-feira. O prefeito, de acordo com resolução do Conselho Interministerial de Preços, baixou decreto fixando aumento de 10,57 por cento nas tarifas de transporte coletivo da cidade.

Serão os seguintes os novos preços:

Empresa Ribeironense – linhas do	
Abrão	Cr$ 0,80
Caieira da B. do Sul	Cr$ 2,50
Ribeirão da Ilha	Cr$ 2,00
Pântano do Sul	Cr$ 2,00
Canto da Lagoa	Cr$ 2,20
Rio Vermelho(Sul)	Cr$ 3,60
Barra/Rio Vermelho	Cr$ 0,80
Rio Tavares	Cr$ 1,10
Circular Estreito	Cr$ 1,00
As passagens da Empresa Taner serão:	
Circular "A"	Cr$ 0,60
Circular "C"	Cr$ 0,60
Almirante Lamego	Cr$ 0,60
Mauro Ramos	Cr$ 0,60
Agronômica	Cr$ 0,70
Da Empresa São João:	
Capoeiras	Cr$ 0,80
Vila São João	Cr$ 0,60
Morro do Geraldo	Cr$ 0,50
Empresa Florianópolis:	
Canto	Cr$ 0,60
Escola	Cr$ 0,80
Jardim Atlântico	Cr$ 0,70
Bairro de Fátima	Cr$ 0,50
Balneário	Cr$ 0,50
Barra da Lagoa	Cr$ 2,80
Lagoa/Florianópolis	Cr$ 1,80
Aracay Vaz Callado	Cr$ 0,50
Circular Estreito	Cr$ 1,00
Canto/Pça Bandeira	Cr$ 0,80
Da Empresa Trindadense:	
Pantanal	Cr$ 0,80
Córrego Grande	Cr$ 0,80
Itacorubi	Cr$ 0,80
Saco Grande	Cr$ 1,00
Sambaqui	Cr$ 1,70
Vila	Cr$ 0,70
Trindade	Cr$ 0,80
Empresa Limoense:	
Saco dos Limões	Cr$ 0,60
Costeira	Cr$ 0,80
Cidade Universitária	Cr$ 0,80
Tapera	Cr$ 1,70
Caieira/Saco dos Limões	Cr$ 0,60
Vargem Pequena(Ratones)	Cr$ 2,80
Aranhas	Cr$ 3,80
Aranhas/Canasvieiras	Cr$ 0,60
Ponta das Canas	Cr$ 3,20
Ponta Grossa	Cr$ 3,50
Ponta Grossa/Canasvieiras	Cr$ 0,60
Ponta Grossa/Sto. Antônio	Cr$ 1,70
Canasvieiras/Florianópolis	Cr$ 2,80
Sto. Antônio/Florianópolis	Cr$ 1,70
Vargem Pequena/Canasvieiras	Cr$ 0,50
Rio Vermelho (Rota Norte)	Cr$ 3,60
Rio Vermelho/Canasvieiras	Cr$ 1,20
Vargem Grande	Cr$ 3,30

Prefeitura tem déficit com estacionamentos

O "comodismo' da maior parte dos motoristas que utilizam os estacionamentos pagos e supervisionados pelos 153 menores do Programa Municipal do Bem-Estar do Menor está sendo apontado como o responsável pelo deficit de Cr$ 12 mil no faturamento total do último mês. A primeira medida, tomada após as primeiras denúncias – feitas logo nos primeiros dias de implantação, em janeiro deste ano – só agora é que estão sendo adotadas e envolvem o policiamento dessas áreas e a introdução de cartelas de estacionamento no valor de Cr$ 4,00 que já estão sendo vendidas nos próprios locais.

PREJUDICIAL

O declínio no faturamento foi percebido claramente no final do último mês, depois que uma assistente social da Prefeitura estacionou livremente numa área paga após ter dado, propositadamente, Cr$ 2,00 a um guardador sem fazer uso da cartela.

"O motorista é que está prejudicando o nosso projeto" denuncia a assistente Ana Lúcia Teske Demetri, da Sesas, responsável principal pelo projeto do guardador.

– A princípio não podemos culpar nenhum menor pelo que vem acontecendo. Eles são seduzidos pelo dinheiro que lhe é dado na mão e não sabe resistir. Por isso é que tivemos uma queda de Cr$ 12 mil no balanço de fevereiro e esse dinheiro ficou com eles. Isso também elevou nosso deficit. A folha dypagamentos desses 153 menores, mais os quatro supervisores, é de Cr$ 50 mil e o total arrecadado chegou a Cr$ 25 mil, quando deveria ser superior a Cr$ 36 ou Cr$ 37 mil. Nosso deficit em janeiro não chegou a Cr$ 8 mil, porque na realidade a folha de pagamentos ultrapassa um pouco dos Cr$ 40 mil, uma vez que há muitas faltas ao trabalho e outras ocorrências, que implicam em descontos.

SOLUÇÕES

Ana Lúcia advertiu que os guardadores maiores de 18 anos, que cuidam das áreas limítrofes às pagas, é que estão prejudicando o trabalho. Eles invadem o campo pago, exploram, insistem para que os menores não usem a cartela e para que nem a peçam ao motorista. E ainda lhes dão surras. E o supervisor, que é um universitário ou secundarista, nada pode fazer sozinho.

As duas soluções até agora e que estão sendo introduzidas são a intervenção policial, não para os menores, mas para os maiores que se intrometem no trabalho. A outra é a adoção de cartelas de Cr$ 4,00 vendidas no próprio local por uma única pessoa, que controlará todo o dinheiro.

As assistentes sociais reconhecem que alguns menores também estão prejudicando o projeto. "Nós temos reuniões semanais e damos toda a orientação necessária. Cada um deles tem uma ficha de repreensão, que recebe uma anotação em cada falha cometida. As penas são de um a três dias de suspensão e desconto do ordenado. Não tivemos ainda nenhuma afastamento. Mas o mais importante é que os motoristas colaborem, comprando as cartelas e jamais permitindo-se a gorjetas ou lavação do carro."

Pró-Casa: "a lei determina despejos".

Os despejos no conjunto habitacional da Procasa, em São José, devem continuar segundo opinião da empresa Província Crédito Imobiliário, salvo se ocorrer outra decisão do juiz da Comarca de São José, onde estão sendo executados os processos.

ATRASOS

Na tarde de ontem, o assessor jurídico da Província, José Alipio Martins, e o gerente de operações, Edsn Cabrera, esclareceram à imprensa a situação atual da Procasa e afirmaram que a execução e o despejo de 114 casas estão se realizando após vencidas todas as maneiras de acordo, que iniciadas em 1972 foram inúteis.

O núcleo da Procasa tem 402 casas e em 1972, quando a Província tornou-se dona do crédito do BNH, somente cinco proprietários estavam em dia com suas prestações. "Daí em diante utilizamos todas as maneiras para levar o pessoal a pagar as prestações em atraso, dando parcelamentos e até reduzindo os juros de 10 praara 5 %, o que durou até junho de 75. Até aquele momento conseguimos um índice de 46% de recuperação", afirmou Edson Cabrera.

Esgotadas as soluções, começou a convocação do pessoal para pagamento através de juízo. Foram "realizadas todas as notificações possíveis na forma da lei, mas 114 execuções permaneceram, aumentando as recuperações para 280 casos, num índice de 71%".

As execuções, explica a Província, são todas de terceiros proprietários, ou invasores, e que na forma da lei deveriam ter sido despejados imediatamente. Com o despejo, as casas retomam à propriedade da Província e que já tem cerca de 500 pretendentes na fila de espera para receber o financiamento.

A Província se defende também alegando que muitas das pessoas em dia com suas prestações, ansiavam em ver o despejo das pessoas que há 5 e 6 anos não pagavam as suas dívidas. O caso de Minelvina Oliveira, uma das reclamantes, foi registrado também afirmando o assessor jurídico, que ela havia alugado sua casa para terceiros por Cr$ 350,00 e não pagava a sua prestação de Cr$ 60,00 à empresa, levando assim ao despejo daqueles inquilinos.

Segurança explica ação da polícia

O secretário de Segurança e Informações, coronel Ary Oliveira, disse ontem que à polícia não cabe promover despejos, ou mesmo ordená-los, referindo-se à reportagem publicada ontem em OE, é página 16: "A polícia chega e ordena o despejo". A matéria se referia ao problema dos moradores do bairro Procasa, no momento sendo obrigados a saírem de suas casas, após sentença de despejo assinada pelo Juiz de São José.

Para o secretário, "a polícia não tem poder nesse sentido. Quem ordena é o Judiciário. A polícia vai apenas dar garantia ao Oficial de Justiça, o verdadeiro cumpridor do madado judicial. Vai somente garantir a integridade física do Oficial de Justiça".

Ainda conforme as declarações do coronel Ary Oliveira, "a polícia é inclusive proibida de colocar as mãos em qualquer móvel existente na moradia. Se o fizer, estará praticando um ato ilegal". Para o secretário, o título ideal da matéria deveria ser "Polícia cumpre mandado judicial".

Pesquisa avalia recursos humanos

Os integrantes da equipe do projeto de planejamento de recursos humanos, previsto no convênio firmado no ano passado entre a Sudesul, OEA, governo do Estado e Universidade para o Desenvolvimento do Estado de Santa Catarina, estiveram reunidos na reitoria da Udesc com a diretora do Departamento de Recursos Humanos da Superintendência de Desenvolvimento da Região Sul, Ana Maria dos Santos Amantino, juntamente com o professor Roberto Mercenaro, assessor da Organização dos Estados Americanos.

Na ocasião o grupo responsável pela execução do projeto fez uma exposição aos técnicos dos resultados alcançados durante a segunda fase do trabalho que realizam, cuja finalidade é desenvolver uma pesquisa relacionada com a disponibilidade de recursos humanos no Estado. A primeira etapa do projeto previa a realização de um curso de 200 horas, sobre os setores de demografia, mão-de-obra, emprego e educação. Através da pesquisa se pretende elaborar modelos explicativos capazes de esclarecer as causas, fatores condicionantes e consequências dessa área dos recursos humanos. Esse trabalho deverá estar concluído em julho próximo, quando será apresentada aos organismos governamentais competentes uma análise completa do setor e a proposição de soluções dos problemas detectados através dos estudos realizados.

O projeto conta também com a colaboração do Instituto Técnico de Economia e Planejamento do governo do Estado – Itep –, por intermédio do professor Pedro Nicolau Prim.

Os percalços do crédito fácil, a longo prazo.

O declínio cada vez mais acentuado do poder aquisitivo das faixas mais baixas da população - provocado pelo aumento gradativo dos índices de inflação e dos gastos domésticos - está aumentando diariamente a lista de clientes "rejeitados" nas principais casas comerciais da cidade.

Somente numa loja de eletrodomésticos e móveis, situada na Rua Conselheiro Mafra e integrante de uma rede de 12 estabelecimentos na Capital e interior, tem 4.500 clientes com suas fichas cadastrais canceladas, por atraso de pagamentos de mensalidade, que vão de Cr$ 10,00 até Cr$ 5 mil. Tal número está dando um prejuízo de aproximadamente Cr$ 3,5 milhões à loja e são dados como "irrecuperáveis" caso os aumentos salariais não forem compatíveis com as condições desses clientes.

MOTIVOS

"O poder aquisitivo do povo caiu exageradamente nos últimos tempos. No ano passado só se ouviu falar em aumentos e nunca em baixas. E o aumento sempre atinge quem? O pobre e o pertencente à classe média", reclamou o comerciante.

De acordo com as informações de empregados desta loja, há outras justificativas para que os 4.500 clientes incorram em atraso das mensalidades. As facilidades do crédito e "as prestações à perder de vista" é uma delas. E como a maioria dos fregueses desse estabelecimento é constituída de operários, lavradores e funcionários da classe média, residentes na Capital e cidades vizinhas, sempre estão na dependência dos imprevisíveis aumentos dos gastos familiares que não pressentem. O lavrador da região da Grande Florianópolis por exemplo, sempre espera uma boa colheita do repolho, tomate ou qualquer outro produto. Mas sempre otimista compra o rádio (sem saber que precisa trocar as pilhas), o fogão (sem prever os gastos com o gás) e assim por diante. Uma chuva forte, seca, ou qualquer outra intempérie anula seus planos. E as prestações do rádio e do fogão? Não há mais dinheiro, o rádio apresenta defeito e o fogão precisa de gás.

Nestes casos a loja procura estender as prestações para 24 ou 36 meses, com juros e correção monetária incluídos. Em muitas situações o freguês, mesmo assim, não paga.

OSCILAÇÕES

"O comércio anda muito sacrificado, nós soubemos disso. Ele vive em função do freguês e é este que procuramos sacrificar menos" disse o comerciante e dono da loja. Ao analisar o comportamento da freguesia, referiu-se à taxa de 2% que utiliza vários artifícios para ter a mercadoria, como falsificação de documentos, dados e endereços inexistentes. Em outros casos - disse - há falta completa de qualquer planejamento familiar, porque a própria ausência de dinheiro leva à intranquilidade e esta à desordem, de modo natural. Essa ausência de critérios é percebida no volume de pagamentos no mês de janeiro, que decai em 40% para depois recuperar-se lentamente. O volume de vendas recomeça alguns dias antes de se anunciarem os aumentos. E os atrasos vem logo depois.

Nem a classe considerada "A" consegue manter seus pagamentos em dia. "Estes é por descuido. Poucas vezes é proposital e quando isso acontece impetramos ações executivas em cartório. Só não fizemos isto com os clientes mais pobres, que procuramos sempre acertar quando possível".

O programa para a festa dos 250 anos

A Coordenação de Relações Públicas da Prefeitura divulgou ontem a programação oficial para a Semana do Município, a começar domingo às 8 horas, com o hasteamento das bandeiras Nacional, do Estado, e do Município. O local será na Praça Dias Velho, onde há uma estátua de Lauro Müller. A cerimônia contará com a presença da Banda do 63o. Batalhão de Infantaria, devendo o prefeito municipal fazer breve alocução.

Ainda domingo, às 9 horas, regata a vela classe "Hobie Cat", "Snip", "Lightning", e "Optimist", na Baía Norte, paralelamente ao desfile de bandas militares das unidades em Florianópolis e da Fanfarra do IEE, na Avenida Rubens de Arruda Ramos (Baía Norte). Também às 9 horas, haverá "Recreio de Praça", com recreação infantil, trabalhos de pintura e modelagem, na Praça Celso Ramos, na Avenida Rubens de Arruda Ramos. Às 10 horas, provas ciclísticas, 1a. e 2a. categorias, na Beira-Mar. As inscrições estão abertas para todo o Estado. Exibição da peça infantil "Chapeuzinho Vermelho" nas escolas do município, pelo Grupo Teatral Nós; 10 horas, Ingleses – 14h30m, Canasvieiras – 16h30m, Santo Antônio de Lisboa.

Às 19h30m, apresentação da Orquestra de Câmara de Florianópolis, na Igreja de Canasvieiras, e às 21 horas, apresentação do show "Parabéns Florianópolis", com Luiz Henrique, Tuca, Deto, e Som Nosso de Cada Dia, no TAC.

Dia 22 – Segunda-feira:

Às 19 horas, abertura da exposição e João Olíbio da Silva, com trabalhos de artesanato, na Diretur. Às 21 horas, reapresentação do show "Parabéns Florianópolis", novamente no TAC.

Dia 23 – Terça-feira:

Às 6 horas, alvoradas êstivas executadas pelas bandas da Polícia Militar de Santa Catarina, no adro da Catedral Metropolitana, no centro, e do 63o. Batalhão de Infantaria, esta na Praça Nossa Senhora de Fátima, no Estreito. Às 20 horas, Culto de Ação de Graças no Templo da Primeira Igreja Batista de Florianópolis, à rua Tenente Silveira no. 104. Às 20 horas, sessão solene na Câmara Municipal.

Dia 24 – Quarta-feira:

Às 14 horas, lançamento de concursos: Estadual de Contos, Prêmio Virgilio Várzea; e de Hortas Escolares, na Secretaria de Educação, Saúde e Assistência Social. Às 19 horas, abertura do torneio aberto de tênis de mesa, no Clube 6 de Janeiro. Às 20 horas, reapresentação da 1a. Noite Municipal de Ginástica e Folclore, no Ginásio Charles Moritz, Praça da Bandeira (Prainha), com a presença da banda do 63o. Batalhão de Infantaria.

Dia 25 – Quinta-feira:

Às 19 horas, competição amistosa de handebol e futebol de salão, com entrega de troféus e medalhas. Handebol feminino: Adiee x Seleção de Florianópolis. Presença da Banda da Polícia Militar de Santa Catarina. Às 20 horas, handebol masculino: Clube Universitário Combinado Adiee/Colegial. Às 21 horas, futebol de salão: Adiee x Besc. Local: Ginásio de Esportes Charles Moritz.

Dia 26 – Sexta-feira:

Às 19 horas, competição de voleibol masculino e feminino e basquetebol entre Associação Desportiva Instituto Estadual de Educação x Clube Universitário, no "Charles Moritz". Às 19 horas, II Jogos Eng.–Med., envolvendo atletas universitários dos Centros Tecnológico e Biomédico. Promoção do DCE da Ufsc.

Dia 27 – Sábado:

Às 8 horas, emissão de Rádio Amadorismo, com prestação de serviço de utilidade pública – Labre/SC, na Praça XV de Novembro. Às 9 horas, 1a. etapa do campeonato catarinense de Caça Submarina, organização da FCCS, em Canasvieiras. Às 12 horas, Prova Automobilística "Rallye Cidade de Florianópolis", na primeira etapa do campeonato catarinense de Rallye, organizada pelo Rallye Clube de Florianópolis. Local: Praça XV de Novembro, defronte à Prefeitura. Às 20 horas, apresentação de sociedades folclóricas: Boi-de-Mamão, Cacumbi e Pau-de-Fitas, na Praça Nossa Senhora de Fátima, no Estreito.

Dia 28 – Domingo:

Às 8 horas, regata de baleeira "Volta à Ilha", com partida no Veleiros da Ilha. Às 9 horas, competição de natação, no Lira Tênis Clube. Às 9 horas, continuação da competição de Caça Submarina, na praia de Jurerê. Às 9 horas, recreio de praça ou trabalhos de pintura ao ar livre, na Praça Nossa Senhora de Fátima, Estreito. Às 9 horas, competição de remo "Out-Riggers", e uma prova de canoas, na baía sul.

Às 10 horas, Missa de Ação de Graças, na Catedral. Às 19h30m, apresentação da Orquestra de Câmara de Florianópolis na Igreja de Nossa Senhora da Lapa, no Ribeirão da Ilha. Às 20 horas, Corrida Rústica Municipal, na Praça XV de Novembro. Às 21 horas, desfile de escolas de samba, e da Orquestra Philarmônica Desterrense, na Praça XV.

Às 22 horas, encerramento da Semana de Florianópolis, com uma apresentação do espetáculo pirotécnico, no aterro da baía sul. No período de 16 a 27 haverá emissão de programas especiais pel TV Cultura – Canal 6, com apresentação de entrevistas com autoridades, historiadores e técnicos. A programação contará com a participação musical de artistas, corais e orquestras do Município. No período de 22 a 27, a Diretur estará exibindo nas escolas municipais um audio-visual sobre o Município.

Dia 23/04 – Sexta-feira:

Abertura de Exposição "Florianópolis – 250 Anos de Cultura", no Centro Comercial Aderbal Ramos da Silva, às 21 horas.

Acervo: Biblioteca Pública SC - Hemeroteca Digital Catarinense