O TEMPO – Pressão atmosférica média: 1006.6 milibares. Temperatura média do dia: 25.7o.C com máxima na maior insolação de 32.0o.C e mínimo à noite de 19.4o.C (no planalto a média mínima será de 12.8o.C). Estado médio do céu: cumulus, stratus, cumulunimbus, de meio claro a encoberto, nevoeiro noturno no litoral, margens de rios e serras. Estado médio do Tempo: no planalto chuvas esparsas e pequenas quedas de temperatura. No litoral, quedas de temperatura à noite. Chuvas esparsas e passageiras, passando a bom. Previsão: A. Seixas Netto.

O ESTADO

Florianópolis – Domingo 14 de março de 1976 – Ano. 61 – No. 18.317 – Edição de hoje 32 páginas – Cr$ 2,00

LABRE EMPOSSA NOVA DIRETORIA – A Liga de Amadores Brasileiros de Rádio Emissão – LABRE, Seccional de Santa Catarina, empossará hoje, às 10 horas, na Casa da Amizade, no Estreito, a sua nova Diretoria eleita no último dia 21 de fevereiro, para o biênio 1976–1978, bem como o novo Conselho Seccional. A nova Diretoria é encabeçada pelo Diretor Seccional Vilson Mendes e Vice-Diretor Itaeli Pereira. Após a solenidade de posse, uma peixada de confraternização reunirá radioamadores e labreanos de todas as regiões de Santa Catarina.

Palmitos e Juventus no campeonato que nem a FCF sabe quando inicia

Página 7.

Jovens não ficam na lavoura da GranFpolis

São cada vez mais raros os pequeno-agricultores da Grande Florianópolis, depois de um ininterrupto êxodo, desde os primórdios do século. A produção de horti-granjeiros vem quase toda de São Paulo e Paraná. (Pg. 16)

Hoffmann: só os velhos ficam.

O peso é frágil, o turismo farto. É a Argentina.

Página 16.

Bonifácio diz que sua liderança é indivisível e renega renovadores

Página 5.

Chapecó dá a Celso Ramos o título de Cidadão honorário

Página 3.

Navios atrasam, mas SC não fica sem gasolina

Página 9.

Planalto admite que o mínimo não passa de 38%

O aumento percentual do salário-mínimo será igual à desvalorização da moeda ocorrida entre maio de 75 e abril 76, acrescido do índice de produtividade. O aumento real não excederá os 38%. (Pg.5)

Eletrificação das ferrovias começa pela Tereza Cristina

O Ministério dos Transportes já liberou recursos de 3 milhões para eletrificação da rede ferroviária de Santa Catarina. (Pg.9)

AVAI/FIGUEIRENSE

Veneza: contrato renovado e futebol extraclasse na defesa.

Avai mostra à noite contra o Colo-Colo como jogou na excursão

Com Veneza e João Carlos, o Avaí volta a jogar diante de sua torcida hoje, às 20h30m, no Orlando Scarpelli. Os dois jogadores já conversaram com Salum e renovam contrato segunda-feira. A delegação do Colo Colo chegou ontem à tardinha em Florianópolis. (Pg.8)

Figueirense testa novos enfrentando o Carlos Renaux em Brusque

O Figueirense hoje à noite em Brusque, contra o Carlos Renaux, vai lançar os novos Naninho e Ciro, este último juvenil do Grêmio. Ciro vai jogar ao lado de Luis Antônio, destaque da equipe nos últimos amistosos realizados pelo Figueirense. (Pg.8)

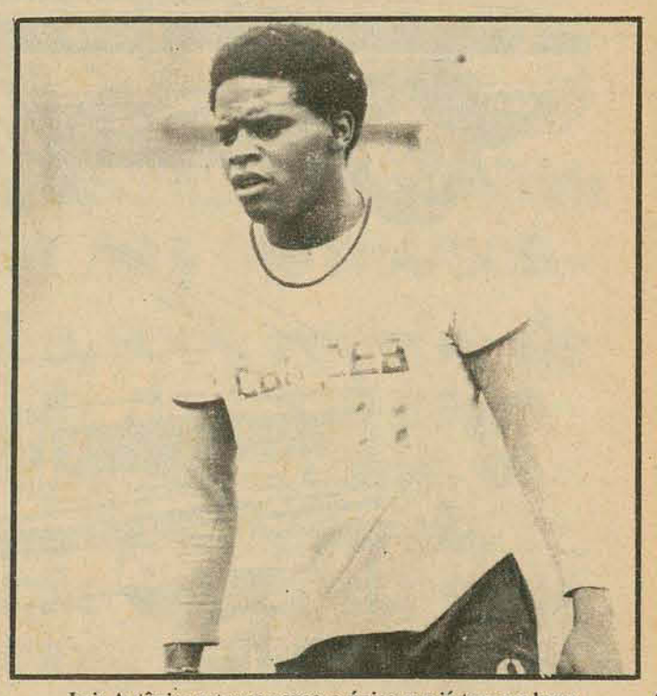

Luis Antônio: entre os novos, o único que já tem seu lugar.

TAPETES
CARPETES
FORRAÇÕES
das melhores fábricas nacionais
ATACADO
e
VAREJO -
Exclusividade total da linha ITA no Paraná e S. Catarina
PEDROSO MÓVEIS E TAPETES
R. Dr. Murici, 231 - Curitiba
Fones: 23-9822
22-4787 – 23-9479
R. Santos Saraiva, 49 - Fones:
44-1389 – 44-2517
Estreito – Florianópolis

CONVITE

O Governo do Estado de Santa Catarina tem a satisfação de convidar o povo em geral para assistir ao concerto que será levado a efeito no dia 15, às 21 horas, no Teatro Alvaro de Carvalho, pela Orquestra de Câmara de Florianópolis e Associação Coral de Florianópolis.

Teatro reabre hoje depois de um ano em reformas

Depois de um ano – o do seu centenário – fechado para reformas, o Teatro Álvaro de Carvalho reabre ao público com noite de música clássica executada pela Orquestra da Câmara de Florianópolis, com solo dos violonistas Milewski e Cussy e Almeida. Orquestra e Associação Coral executarão em conjunto a **piéce de resistence** *da noite:* **"Credo e Glória"** *da Missa em sol maior de Schubert. (Pg.15)*

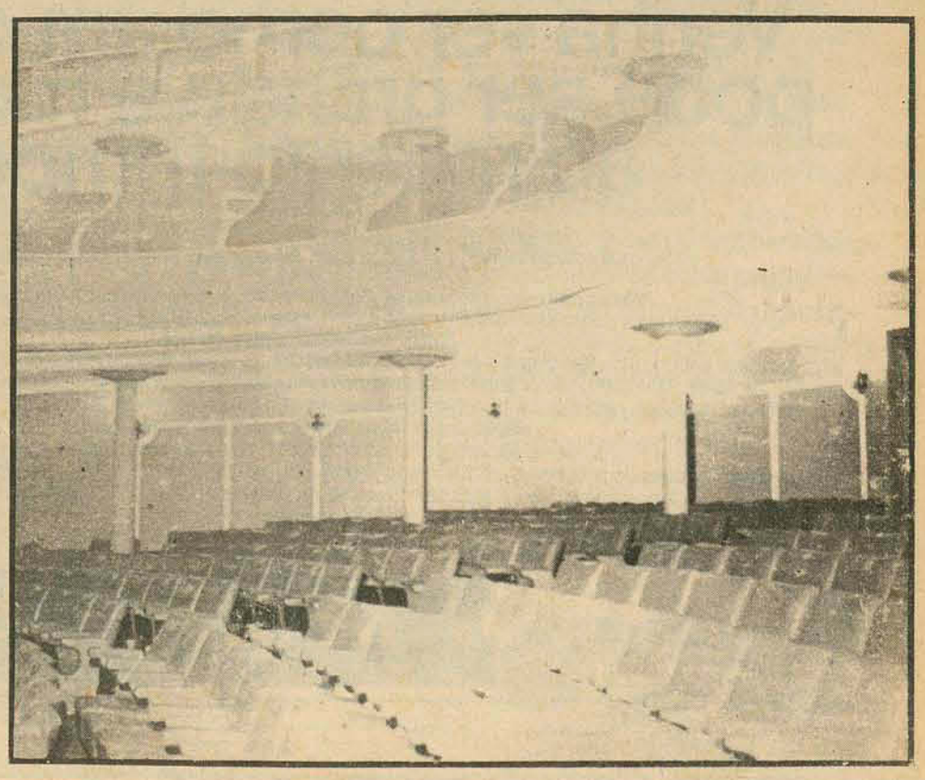

Acervo: Biblioteca Pública SC - Hemeroteca Digital Catarinense

LÍBANO

Políticos exigem a renúncia de Franjieh

O presidente Suleiman Franjieh continua entricheirado no palácio, cercado de tanques e veículos blindados das forças que lhe são leais

Beirute – Dirigentes políticos cristãos e muçulmanos do Líbano pediram ao presidente Suleiman Franjieh que renuncie, acatando o ultimato dos líderes do movimento militar. Ele permanece entrincheirado em seu palácio, cercado de tanques e veículos blindados das forças que lhe são leais, decidido a continuar no poder. Uma estação de rádio clandestina, controlada por seus seguidores, exortou "todos os interessados em salvaguardar a legalidade e a constituição" a unir-se ao presidente. A confusa situação é resultado de 1 meses de sangrenta guerra civil, lutas políticas e motins do Exército que deixaram em ruínas esse pequeno país árabe.

Sessenta membros do Parlamento, inclusive representantes de todos os grupos importantes, confiaram ao presidente da Assembléia Kamal Assad a tarefa de persuadir Franjieh a renunciar, sem necessidade de uma votação parlamentar formal. Assad regressou do palácio e notificou os deputados que o presidente insistiu em não admitir pressões para abandonar o cargo e disse que uma maioria de dois terços do Parlamento de 99 cadeiras deve pronunciar-se sobre sua destituição, se é que seus membros desejam seguir os objetivos do Exército. Assad convocou os políticos para outra reunião de emergência a fim de decidir as próximas providências.

Os líderes dos grupos parlamentares decidiram, em discussões secretas, pedir a renúncia de Franjieh, depois que o Partido Falangista Cristão, direitista, acatou a ordem militar de destituí-lo. Os falangistas, que estiveram estreitamente ligados ao presidente anteriormente, se uniram ao movimento dirigido para dissuadir Franjieh, para evitar novos derramamentos de sangue. Os pistoleiros falangistas, entretanto, ocuparam uma base do Exército perto do palácio para assegurar o controle de toda a zona onde está localizado o palácio e o histórico enclave cristão do Monte Líbano, que constitui o centro de seu apoio.

Franjieh: acossado

Ahdab: o novo dirigente

Chile quer facilidades para as multinacionais

Santiago do Chile – O Chile fará novos esforços junto ao Pacto Andino para modificar a "Decisão 24" sobre investimentos estrangeiros, segundo anunciou o ministro da Economia, Sergio de Castro. Na opinião do governo militar, devem ser eliminadas da controvertida "Decisão 24" disposições que dificultam a chegada de capitais estrangeiros na região. A decisão faz parte do acordo de Cartagena, que une em uma vasta complementação de produção e mercados da Bolívia, Chile, Colômbia, Equador, Peru e Venezuela.

A regulamentação limita os lucros que podem enviar a seus países de origem os investidores estrangeiros e determina o prazo máximo de 15 anos para que seus investimentos sejam nacionalizados. Castro fez a comunicação sexta-feira passada durante uma cerimônia destinada a reiniciar as operações da Corporação Garantidora de Inversões Privadas no Exterior (OPIC), dos Estados Unidos.

A OPIC interrompeu suas operações no Chile durante o governo do falecido presidente Salvador Allende. Gerald Morgan, conselheiro-geral do organismo governamental norte-americano, disse que o que se deseja é apoiar principalmente projetos agrícolas e da agro-indústria. O ministro da Economia chileno disse, ainda, que os investimentos estrangeiros "são o motor gerador da atividade econômica e propulsora do progresso e avanço tecnológico", frisando que "a única base sólida é o benefício de ambas as partes".

ARGENTINA

A última tentativa: uma reunião multipartidária

Buenos Aires – As novas autoridades do Partido Justicialista (peronista) aceitaram reunir-se com outros setores políticos numa conferência multipartidária proposta pela União Cívica Radical, o principal partido de oposição. O radicalismo, liderado pelo veterano dirigente Ricardo Balbin, de 72 anos, considera que ainda é possível reviver uma idéia posta em prática pelo ex-presidente Juan Peron, em seu retorno em 1972, depois de 18 anos de exílio, para buscar o consenso político no país.

Peron, que não pôde ser candidato presidencial após seu regresso, devido a uma cláusula do estatuto eleitoral, reuniu representantes dos partidos dispostos a discutir as bases de uma ação conjunta, "fosse qual fosse, posteriormente, o partido vencedor nas eleições". A eleição se realizou a 1 de março de 1973 e o peronismo elegeu presidente Hector Campora. Este renunciou aos 50 dias, para permitir uma nova eleição, na qual Peron saiu esmagadoramente vencedor.

"DESGOVERNO'

Peron, conforme as pautas da reunião multipartidária, manteve um clima político pacífico e construtivo. Mas, depois de sua morte, a 1o. de julho de 1974, e com a posse da presidenta Isabel Peron, um pequeno grupo de altos funcionários fez com que aquelas pautas fossem abandonadas. Com isso se consolidou a oposição política e dentro do justicialismo começaram a aparecer brechas e a produzir-se as divergências. Segundo os opositores, o abandono das pautas de Peron provou um "desgoverno", caracterizado pelo terrorismo e a violência, uma inflação galopante e uma verdadeira paralisação do país. Várias saídas políticas foram tentadas: considerou-se a possibilidade de afastar a presidenta do governo, concitando-a a pedir uma prolongada licença ou a renunciar. Mas ela se negou, embora antecipando que não disputará e reeleição.

Como outra possível saída, tentou-se o complicado processo do julgamento político, que não teve apoio suficiente no Parlamento, e depois a realização de uma assembléia conjunta de ambas as Câmaras para declarar a "incompetência" presidencial, idéia que tampouco prosperou. Diante dessa situação, lançou-se mão do que chamaram de última possibilidade: convocar uma nova "assembléia multipartidária". O objetivo seria "debater os problemas que afligem o país e procurar uma solução através do mútuo entendimento". Entretanto, alguns acreditam que a iniciativa tampouco terá êxito. "Corremos o risco de terminar numa série de declarações mais ou menos importantes, mas sem força alguma", disse um legislador radical. Acrescentou que a iniciativa só teria bom resultado se junto com ela fosse formada a comissão bicameral proposta pelos radicais.

A ÚLTIMA SAÍDA

Referida comissão, integrada por legisladores de todos os partidos e ambas as Câmaras, teria mais força porque poderia dar o apoio do Congresso a seus acordos. Uma das razões invocadas pelos partidários da quebra institucional é que a atividade parlamentar está ressentida pelas discussões internas alheias ao trabalho legislativo. A comissão mista não foi aprovada pelos justicialistas que só aceitam a reunião multipartidária. Dizem que, no melhor dos casos, ambas se sobreporiam e poderiam anular-se reciprocamente. Por isso, afirmam, teria que ser estabelecido algum acordo multipartidário, e depois levá-lo à comissão parlamentar mista.

Apesar de que já na próxima semana essa possibilidade de acordos políticos possa ser aceita, permitindo manter a ordem constitucional e chegar às eleições anunciadas para o final deste ano, alguns pessimistas consideram que "o remédio radical chega muito tarde" e será de impossível aplicação. os observadores políticos neutros não afastam a possibilidade de que haja essa reunião, mas antecipam que se fracassar estará afastada a última possibilidade de que o consenso político possa continuar pesando sobre a quebra definitiva da ordem democrática.

Deputados estão tirando suas coisas da Câmara

Buenos Aires – Vários jornais publicaram ontem que, em consequência da incerteza política que prevalece no país, são vários os legisladores que já começaram a retirar objetos pessoais e documentos de seus gabinetes no Congresso. Cronistas políticos, dizem os jornais, observaram que a deputada Cristina Guzman, federalista, se retirou com alguma pressa, levando vários volumosos pacotes. Perguntada, em tom de brincadeira, se "já estava se mudando", a deputada respondeu simplesmente que "sempre há muito o que fazer e faço parte o trabalho em casa". Francisco Falabella, do setor conservador, resolveu seu próprio problema de mudança, e retirou do bloco partidário uma geladeira de sua propriedade. Outros deputados e senadores, nos últimos dias, também retiraram das dependências do Congresso papéis pessoais e documentos de ordem geral, como se considerassem a possibilidade de uma interrupção repentina de suas tarefas específicas. Nenhum jornal o diz, mas evidentemente considera-se a existência de uma relação entre a atitude dos legisladores e os crescentes rumores sobre a iminência de um golpe, cujo primeiro resultado seria o fechamento do Parlamento.

ESTÁGIO

PROGRAMA ELETRÔNICO DE LINGUAS ESTRANGEIRAS

·INGLÊS
·FRANCÊS
·ALEMÃO

MATRÍCULAS ABERTAS

RUA FELIPE SCHMIDT, ED. COMASA, 12 ANDAR - SALA 1205, FPOLIS - S.C.

RUA DO PRÍNCIPE, ED. MANCHESTER, 1º ANDAR - CONJ. 101, JOINVILLE - S.C.

AV. MARECHAL DEODORO, ED. MINER, 1º ANDAR - SALA 26, JARAGUÁ DO SUL - S.C.

Portugal: mortes e choques nas ruas. É a "guerra dos cartazes"

Lisboa – A "guerra de cartazes" iniciada na capital portuguesa, com vistas à campanha para as eleições, provocou ontem suas primeiras vítimas, deixando um morto e um ferido. Por outro lado, no Porto, cinco pessoas ficaram feridas numa série de choques de caráter político ocorridos no início de um fim de semana carregado de atividades pré-elitorais.

Membros do Partido Comunista mataram a tiros Hilário Alves, de 55 anos, depois que a vítima pisoteou um cartaz que os comunistas iam colocar na capital, segundo disse o jornal **A Luta**. Em outro incidente, um militante do Movimento de Reorganização do Partido do Proletariado (MRPP), de tendência maoista, João Soares Monteiro, foi ferido por disparos de elementos direitistas, num choque ocorrido durante a madrugada entre grupos de ambos os partidos que colocavam cartazes.

Depois do incidente no qual Monteiro ficou ferido, a polícia deteve vários membros do MRPP com a finalidade de evitar novos incidentes de violência entre os grupos, mas posteriormente os colocou em liberdade. Nos incidentes do Porto, quatro membros do Partido Democrático Popular (PPD), de tendência moderada, fora, hospitalizados depois de um choque com um pequeno grupo que tentou interromper, de tarde, uma manifestação de cerca de 10 mil partidários do PPD, na principal praça do Porto. A várias quadras de distância, um membro de um grupo que tentou assaltar um automóvel que levava um estandarte do PPD, ficou ferido quando o assustado motorista perdeu o controle do veículo. Membros do PPD e do Partido Socialista entraram em choque em vários locais da cidade, mas não houve feridos. Ambos os partidos vêm trocando fortes acusações em relação a uma reunião de cúpula organizada pelos socialistas – prevista para iniciar-se esta noite – à qual comparecerão preeminentes políticos da Europa Ocidental.

Vaticano critica o controle da natalidade

Cidade do Vaticano – Um importante teólogo do Vaticano criticou duramente toda tentativa estatal de impor o controle da natalidade. Em um comentário sobre o projeto do-governo indiano de reduzir o ritmo de crescimento demográfico mediante a esterilização, o padre Gino Concetti disse: "Se há uma área em que o Estado deve abster-se completamente de interferir, é a da procriação familiar". O artigo é parte de uma recente campanha de condenação do aborto, da pílula e de outros anticoncepcionais. O padre Concetti, teólogo e redator do jornal **L'Osservatore Romano**, disse recentemente que a pílula atenta contra a "moral católica", além de representar perigo para a saúde. No mês passado, o jornal do Vaticano dirigiu suas críticas mais fortes contra o aborto, ao qual qualificou de "retorno à barbárie".

Observou que em Bengala Ocidental, o índice de natalidade implica em um nascimento a cada 19 segundos, e que na Índia há um total superior a 20 milhões de nascimentos por ano. Os funcionários públicos, disse, têm a obrigação de se darem conta da necessidade de uma "procriação responsável", mas têm que contar com meios necesssários para alcançar esse objetivo. "O que o governo da Índia não pode e coibir a liberdade e a vontade dos casais". A posição do Vaticano sobre o controle da natalidade, que foi reiterada na Encíclica do Papa Paulo VI "Humanae Vitae" (vida humana), proíbe o uso de qualquer tipo de anticoncepcional, exceto a abstinência nas relações sexuais durante o período de ovulação da mulher.

Um documento do Vaticano, de seis mil palavras sobre questões sexuais, reafirmou em janeiro a posição da Igreja a respeito. No tocante à esterilização, o padre Concetti assinalou que o Papa Paulo VI já a declarou "ilícita e imoral" em 1951 e que sua Encíclica confirmou a condenação. O padre Concetti destaca em seu artigo que a Igreja não é alheia ao problema demográfico, mas não pode apoiar que as autoridades civis recorram a "meios não naturais e artificiais". Por outro lado, a Igreja apóia plenamente a "procriação responsável", que não recorre a métodos artificiais. O Papa Paulo VI tem se expressado frequentemente, nos últimos meses, contra o aborto e o Vaticano intensificou seus ataques a respeito num esforço para neutralizar as gestões encaminhadas a legalizá-lo na Itália. O Parlamento debate atualmente um projeto de lei que autorizaria os abortos e existe também a possibilidade de que se convoque um referendo em torno da questão, caso a Assembléia não consiga aprovar uma lei a respeito.

Ioannides outra vez em julgamento

Atenas – *A Grécia iniciou ontem o julgamento do ex-brigadeiro Dimitrios Ioannides e do coronel reformado Dimitrios Papapostolou, figuras importantes na ditadura de Papadopoulos, acusados de sedição, delito punido com a prisão perpétua. Ioannides já está cumprindo pena de prisão perpétua pelo papel que desempenhou no golpe militar de 67. Tanto ele como Papapostolou têm sido acusados novamente de haver participado do frustrado golpe do ano passado contra o governo do primeiro-ministro Karamanlis.*

Ioannides:sedição

Nigéria executa ministro da Defesa e 31 militares

Lagos – O governo nigeriano confirmou que o ministro da Defesa, major-general I.Bissala, foi executado publicamente, assim como outros 31 membros das Forças Armadas e um civil, por sua participação na tentativa de golpe do mês passado.

Nessa tentativa, o presidente da Nigéria, general Murtala Muhammed, foi morto a tiros, junto com seu motorista, ajudante de ordens e um governador provincial. A inclusão de Bissala entre os executados anteontem surpreendeu a muitos negerianos, pois se acreditava que participara do golpe de julho passado, que derrubou o governo de Yakubu Gowon. Sua posterior nomeação como ministro da Defesa foi interpretada como uma demonstração de confiança de seus companheiros militares.

O novo automóvel da GM: impulsionado à água

Detroit – Edwar Cole, ex-presidente da General Motors, disse que está em fase final a invenção de um automóvel que funciona com combustível formado com nitrogênio e água. O novo combustível, derivado de hidrogênio, se chama N2H4, devido à composição de duas partes de nitrogênio e quatro de água. Cole afirmou que o novo combustível "é a energia sintética do futuro"

A linha Dodge Dart/Charger 76 já está na nossa loja.

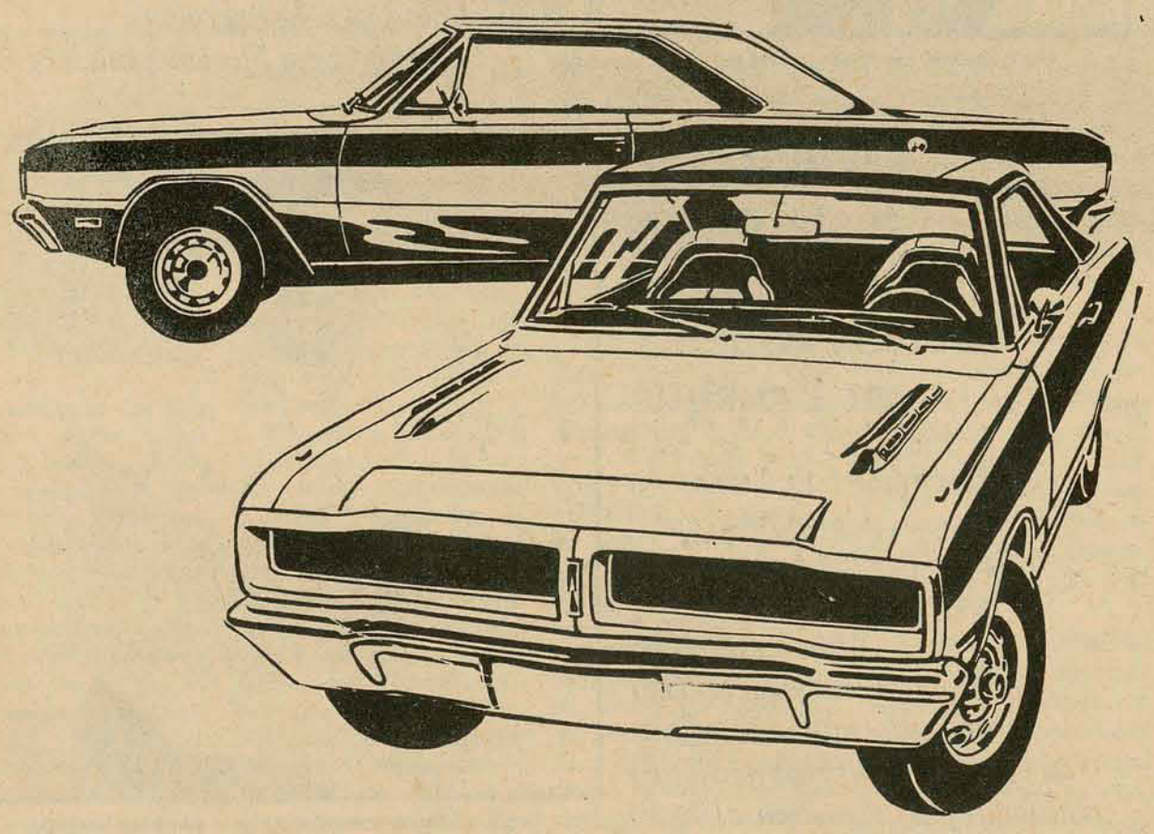

Venha ver como um carro pode ser grande e racional ao mesmo tempo.

Se você está pensando em comprar um carro grande, não tenha dúvida nenhuma.
Compre.
Mas compre um carro grande bem dimensionado. Um carro grande racional.
Venha até a nossa loja. Nós teremos o maior prazer em mostrar a você a linha Dart/Charger 76.
E demonstrar como ela é racional.
Você vai ficar sabendo muitas coisas que talvez você não saiba. Por exemplo, que o Dodge Dart anda só com gasolina amarela. Que o seu motor trabalha com reserva de potência, e que isso significa mais vida útil pra ele.
Que a linha Dart/Charger é a única com ignição eletrônica e Fuel Pacer System. E que o seu consumo de gasolina em relação aos carros menores não é tão sensível assim.
Você vai saber tudo isso com detalhes e muitas outras coisas mais.
Além das novidades do ano, como o novo interior totalmente modificado, novos bancos mais confortáveis, luxuosos, e aconchegantes. Novas combinações de cores internas e externas e novo volante.
Apareça.

REVENDEDOR AUTORIZADO CHRYSLER do BRASIL

MEYER VEICULOS

Acervo: Biblioteca Pública SC - Hemeroteca Digital Catarinense

Lenoir: Não se deve temer as eleições, antes desejá-las

Lenoir instala diretórios distritais da Arena em Imaruí

O presidente do diretório regional da Arena, senador Lenoir Vargas Ferreira, atendendo convite do presidente da Assembléia, deputado Epitácio Bittencourt, esteve presente na solenidade de instalação de nove diretórios distritais em Imaruí.

Os políticos arenistas foram recepcionados no salão paroquial Imaruí por cerca de 100 pessoas e embora houvesse se registrado alguns problemas com a instalação elétrica do local de concentração, os líderes partidários ficaram satisfeitos com o comparecimento.

O prefeito da cidade, Portinho Bittencourt, iniciou a reunião dizendo que "A Arena é o partido do Governo e o Governo é a Arena".

Ele usou da palavra durante cerca de 45 minutos e traçou um roteiro para os presentes da obra revolucionária.

Em seguida, o presidente da Assembléia, deputado Epitácio Bittencourt, falou que os contatos com as autoridades sobre o problema da Lagoa de Imaruí haviam sido mantidos e a solução tomada atenderia os interesses da população.

O mais longo discurso da reunião foi o do presidente regional da Arena. Ele enfatizou aos presentes a necessidade da Arena de lutar para manter suas posições atuais e, uma vez asseguradas, conquistar as do adversário.

A união da Arena de Imaruí, disse o presidente do diretório regional, é o objetivo também da Arena catarinense. A instalação de diretórios distritais e órgãos de cooperação partidária como o Movimento Arenista Jovem, Aliança Trabalhista e Feminina, fazem com que o partido esteja aberto a todos.

Mais adiante, o senador Lenoir Vargas Ferreira afirmou que os arenistas não devem temer eleições, "antes desejá-las para que se colham os resultados vitoriosos como o exemplo da Arena de Imaruí".

– As conquistas têm sido muitas e embora nossos adversários as minimizem, o trabalho continua. A Arena é um vapor subindo o rio, com os equipamentos do progresso. Acocorados nas margens, nossos adversários são insatisfeitos".

Após os discursos, os presidentes das executivas receberam o distintivo da Arena, num trabalho de divulgação que o diretório regional vem fazendo em todos os locais onde se processem concentrações.

Estiveram presentes os prefeitos de São Martinho, São Ludgero, Jaguaruna, além de líderes partidários, vereadores da região e convidados especiais. Os diretórios distritais promoverão, a partir de agora, reuniões mensais com seus membros, para a articulação da campanha municipal deste ano.

Concentração do MDB no Sul conta com Pedro Ivo

O prefeito Pedro Ivo Campos, de Joinville, é o convidado especial do diretório do MDB de Criciúma para a concentração que o partido realizará no distrito de Forquilhinha, domingo, às 15 horas. Pedro Ivo será inclusive o "principal orador" da reunião, de acordo com o comunicado distribuído em Florianópolis pelo representante da região na Assembléia, Murilo Canto. Durante a concentração, será oficialmente instalado o subdiretório do MDB de Forquilhinha, tradicional reduto arenista.

Além do prefeito de Joinville, participarão do encontro o prefeito de Brusque, Cesar Moritz, o secretário geral do partido, Saulo Vieira, o suplente de senador Stélio Boabaid, o deputado federal Walmor de Lucca e os deputados estaduais Walmir Wagner, Delfim Peixoto Filho, Miraci Deretti, Silvio Silva Sobrinho e Murilo Canto.

Foram convidados todos os líderes e dirigentes partidários da região Sul, além dos candidatos a prefeito, vice-prefeito e vereadores da região Sul

Chapecó homenageia Celso, entregando-lhe o título de cidadania

Chapecó (Sucursal) – Em solenidade que contou com a presença de líderes políticos e empresariais de toda a região Oeste, aléo presidente do Diretório Regional da Arena e dos secretários Paulo da Costa Ramos e João Valvitte Paganella, o ex-governador Celso Ramos recebeu na tarde de ontem o título de cidadão honorário de Chapecó.

O ato foi realizado no plenário da Câmara Municipal, inteiramente tomado por autoridades e populares, tendo o ex-governador, visivelmente emocionado, relembrado as realizações de seu governo na região, entre as quais se destaca a criação e implantação da Secretaria do Oeste.

O Sr. Celso Ramos, depois de afirmar que o Oeste catarinense deixou de ser uma região marginalizada, integrando-se, graças ao trabalho de sua gente e ao esforço do poder público, no processo de desenvolvimento do Estado, focalizou assuntos de natureza política. Deu destaque ao crescimento da Arena nos municípios do Oeste, coclamando todos os arenistas a se unirem, a fim de que o partido saia vitorioso nas urnas de 15 de novembro.

O presidente do Diretório Regional da Arena, senador Lenoir Vargas Ferreira, que representou o governador Konder Reis na solenidade, também participou dos atos de inauguração das agências da Caixa Econômica do Estado em Chapecó e Joaçaba.

Júlio Cesar vê conceito de Geisel cada vez melhor em SC

Em conversa informal com jornalistas, ontem, o vice-presidente regional da Arena, deputado Julio Cesar, confessou-se "impressionadíssimo" e "agradavelmente surpreso" com o prestígio popular do presidente Geisel – que, segundo afirmou, ficou patenteado pelo **grupo de trabalho** que realiza pesquisas sobre a imagem do governo nas comunidades do interior. No Vale do Itajaí, onde participou dessa avaliação, ao lado de secretários do governo, prefeitos, vereadores e líderes comunitários, o parlamentar revelou que o presidente Geisel obteve invariavelmente o conceito "bom" de todos os que responderam ao questionário, quer em relação à política e à administração. As opções eram três: "bom", "regular", e "mau".

– É realmente de impressionar: o presidente é um homem fortíssimo no conceito popular – acentuou o dirigente da Arena.

Para o governador Antônio Carlos Konder Reis, segundo o deputado Julio Cesar, as respostas foram "bom" em relação à política e "regular" quanto à administração. Mas – acrescentou ele – sempre "com a ressalva de que o governo ainda está em início de gestão".

Até o próximo dia 23 os grupos de coordenação deverão entregar ao governo o relatório dessas viagens que estão sendo feitas ao interior. Outro dado antecipado pelo deputado Julio Cesar: no item que procura saber qual a obra prioritária que o governo deveria encarar, para fortalecer a sua imagem junto à opinião pública, 80 por cento dos consultados responderam que seria a eletrificação rural.

POLÍTICA

O vice-presidente da Arena atribui ao governador Konder Reis os méritos principais pelo "processo de conscientização partidária", que se desenvolve desde a cúpula estadual até os escalões municipais da agremiação governista. Esse processo – ressaltou – inclui a desvinculação política com esquemas e siglas do passado, e ações concretas para tornar a Arena um partido "viável".

Julio disse acreditar, inclusive, que a ação política do próprio governo será mais franca, a partir de agora, porque "o governador estará liberado do estafante trabalho de coordenação administrativa". Por isso mesmo – lembrou – o governador Konder Reis falou em 'encurtar distâncias entre o governo e a bancada do partido na Assembléia", quando recebeu os deputados da Arena na semana passada, que lhe foram comunicar a escolha do novo líder.

– O governo, nesse primeiro ano, talvez nem só com a bancada, mas em face dos grandes problemas administrativos que o absorveram, ele não pôde manter um diálogo mais intenso com os setores políticos. Porque esse foi um ano de trabalho de governo sem precedentes na história de Santa Catarina. Já agora, o governo sente que poderá manter um contato mais estreito com as lideranças e acho mesmo que hoje a Arena está a requerer um diálogo maior – disse.

O parlamentar entende que esse trabalho administrativo e político do governo trará dividendos eleitorais para a Arena ainda este ano, mas não quis entrar no mérito do pleito de novembro:

– O importante é que haja eleição, e que quem ganhar leve – comentou Julio Cesar.

MONTEPIO DA JUSTIÇA DO BRASIL
MONTEJUS

INFORMA AO SEU QUADRO ASSOCIATIVO, A REDE BANCARIA RESPONSAVEL PELOS RECEBIMENTOS DE SUAS MENSALIDADES, DOS PLANOS DO SSPP. SISTEMA DE SEGURIDADE PREVIDENCIAL PRIVADO:

AMERICA DO SUL S/A	(Instrução nº 104/75 de 27 06 75)
BANCO BAMERINDUS DO BRASIL S/A	(Comunicado n 163 de 17/03/75)
BOAVISTA S/A	(Ord. Serv. nº 88 74 de 13 09 74)
COM. IND. DE SÃO PAULO S/A	(INSP - 86 535 de 31/07 75)
CREDITO NACIONAL S/A	(Circular nº 204 de 24 09 75)
CREDITO REAL DE MINAS GERAIS S/A	(Man. de Inst. Conv. - Fls. C.D. 297 de 09/75)
DO ESTADO DA BAHIA S/A	(Circ. GERAG nº 75 51 de 08 09 75)
DO ESTADO DO CEARA S/A	(Convênio de 28/08/75)
DO ESTADO DE MATO GROSSO S/A	Instr. CAP. VII/Item IV-Subitem VII)
DO ESTADO DE MINAS GERAIS S/A	(GN-011 75 de 13/02 75)
DO ESTADO DO PARA S/A	(Convênio de 02/02 76)
DO ESTADO DO PARANÁ S.A.	(GDS-714/74 de 09/05/74)
ESTADO DO RIO GRANDE DO SUL S/A	(MR-39/32 de 22/05/75)
ESTADO DE SANTA CATARINA S/A	(DIRAD-03 75 de 19/02 75)
ESTADO DE SÃO PAULO S/A	(Man. Serv. Vol. 12, Titulo IV-Cap. I-Anexo I de 30/09/75)
FINANCIAL S/A	(MI-DOM-04/V-II - Fl. 07 de 21/08/75)
LAR BRASILEIRO S/A	(Circ. do Grupo VIII de 10/11 75)
NACIONAL S/A	(Convênio nº 262 de 27/08/74)
NORDESTE DO BRASIL S/A	(Circ. DERGE-75 102 de 16 09/75)
UNIÃO DE BANCOS BRASILEIROS S/A	(Circ. Ref. SE-01/02 - pag. 35 Item 150 de 08 09/75).

Comunica também, que está estudando promover empresas, representantes e agentes, para expansão do seu quadro social.

As empresas e representantes deverão comparecer ou escrever para Rua Mal. Deodoro, 500 - 3º and. - conj. 32 - Curitiba.

Os agentes deverão comparecer nos seguintes endereços:

FLORIANOPOLIS - Rua Geronimo Coelho, 1 - B - sala 10
P. Alegre - R. Vol. da Patria, 323 - 1º and. - sala 126

A DIRETORIA

MONTEPIO DA JUSTIÇA DO BRASIL
SUSEP - DLPR/1813 Reconhecido de Utilidade Publica Lei 6644 de 22/4/75

ENTIDADE PATROCINADORA: Associação Paranaense do Ministerio Publico
Sede: Palácio da Justiça - 6º and. Centro Civico
Administração: Rua Mal. Deodoro, 500 - 3º and. - tels. 23-8246 - 22-1074
Caixa Postal, 2919 - Curitiba - Pr.

DE MILLUS S.A. INDÚSTRIA E COMÉRCIO
SELECIONA VENDEDORES

Para admissão imediata

EXIGE:
- Boa apresentação
- Fácil comunicabilidade
- Dinâmico
- Curso mínimo - Ginasial completo
- Idade mínima - 23 anos
- Condução própria

OFERECE:
- Treinamento de vendas remunerado
- Ordenado fixo
- Prêmios
- Reembolso de despesas de viagem
- Boas perspectivas de ganho e desenvolvimento profissional

Apresentar-se munidos de seus documentos, para entrevista com Sr. José Carlos, no Hotel Querência em Florianópolis, dias 16 e 17 de março, das 8h30 às 17,00 horas.

BANESTADO S.A. Crédito Imobiliário
– AVISO AOS MUTUÁRIOS –

Em julho, você recebe de volta 12% do total pago em 1975. Ano a ano, o sistema financeiro da habitação beneficia seus mutuários, cada vez mais.

Este ano será ainda melhor que o anterior para aqueles que compraram casa própria pelo Sistema Financeiro da Habitação.

Já em julho, você poderá receber a quantia correspondente a 12% das prestações pagas em 1975.

Dessa forma, do total das prestações da sua casa própria pagas durante 1975, você terá uma devolução de 12% em 1976, a partir do mês de julho.

Um detalhe importante: somente será beneficiado o mutuário que estiver "em dia" com suas prestações.

Se, porém, você estiver em atraso com as suas, o prazo para regularizar sua situação expira em 23/3/76.

O Certificado de Crédito estará à disposição do mutuário a partir de 01/7/76, na Agência do Banco do Estado do Paraná onde são efetuados os pagamentos.

O Sistema Financeiro da Habitação coloca o benefício ao seu alcance. Não deixe passar esta oportunidade.

MINISTÉRIO DO INTERIOR
BNH
BANCO NACIONAL DA HABITAÇÃO

BANESTADO S.A. Crédito Imobiliário

BETONEIRAS ALFA. SODIMEX ENTREGA NA HORA.

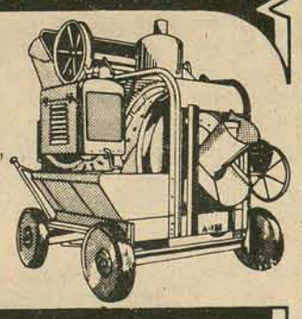

- de 320 a 1.200 litros.
- móveis ou fixas, com motores elétricos, a diesel ou gasolina.

Sempre com a assistência técnica
SODIMEX
Setembro 1963
Porto Alegre fone: 42-5777
Florianópolis fone: 44-2200
Curitiba fone: 24-1291
Chapecó fone: 22-1058

Burroughs Eletrônica

AUXILIAR DE ESCRITÓRIO

(moças e rapazes)

Se você é jovem, já cursou até o nível secundário, bons conhecimentos de serviço de escritório, em especial faturamento, caixa, cobrança, escrituração fiscal, boa datilografia e se acredita com potencial e interesse para trabalhar em serviço administrativo, venha conversar conosco.

Você vai trabalhar em ambiente agradável, realizando diversas tarefas administrativas, desenvolvendo todo o seu potencial.

Oferecemos salário de acordo com a sua capacidade, assistência médica extensiva a dependentes e seguro de vida em grupo.

Compareça segunda-feira, dia 15.03.76, na Av. Mauro Ramos, 108, das 8 às 12 horas e das 15 às 18 horas.

Acervo: Biblioteca Pública SC - Hemeroteca Digital Catarinense

O ESTADO

Diretor: José Matusalém Comelli *Editor Chefe: Sérgio da Costa Ramos*
Diretor Comercial: Osmar Antônio Schlindwein *Editores: Luiz Henrique Tancredo/Sérgio Lopes*

Prosa de Domingo

Quando se empenham tantos corações mais sensíveis numa campanha de tão nobres objetivos, como seja concitar homens de boa vontade a que se façam mais irmãos de seus irmãos, faz-se oportuno ir buscar nas letras sagradas os estímulos que despertam nas almas o ideal da fraternidade.

Não se deve recusar apoio a movimento assim generoso, que logra romper com o imperioso egoísmo dos dias presentes, a fim de reacender no espírito humano a chama da fé na unidade essencial dos que habitamos neste mundo turbulento. E principalmente aos que propugnamos os princípios da civilização cristã, com perspectivas abertas para além da própria existência material, não deixará de ser gratíssimo recordar, em linhas e expressivas parábolas e imagens evangélicas, as lições fundamentais da fé, nos destinos da criatura que se debate, em lutas titânicas, contra as asperezas da caminhada pelas áridas e agressivas trilhas do mundo.

Lembro-me, por exemplo, da impressão que me causou, já na minha juventude, o passo do novo Testamento que realça a figurinha de Zaqueu, chefe dos publicanos, muito rico, e que, em Jericó, à passagem de Jesus, desejando ver o Messias, não o conseguia por ser de baixo porte físico e achar-se tolhido de visão pela densa massa popular que se lhe postava à frente. Nem assim dessistiu de sua aspiração: subiu a um sicômoro e, do cimo, conseguiu divisar o Mestre e conhecê-lo, tanto que este, observando-o, a ele se dirigiu, assim: "Zaqueu, dá-te pressa em descer, porquanto preciso que me hospedes hoje em tua casa".

Houve, na multidão – diz o evangelista –, murmúrios de censura: por que haveria Jesus de pernoitar na casa de "um homem de má vida?

Os publicanos, lembremos, não eram benquistos socialmente, por motivo de sua função de cobradores de impostos, arrendatários das taxas públicas, na antiga Roma. Todavia, jubiloso, ante a espontânea e inesperada deferência de Jesus, Zaqueu rendeu preito ao Messias, desfazendo-se de metade de seus bens em favor dos pobres e de grande parcela com que indenizaria danos por ele causados a alguém.

"Esta casa" – afirmou, então, Jesus – "recebeu hoje a salvação, porque também este é filho de Abraão, visto que o Filho do homem veio para procurar e salvar o que estava perdido".

Ressalta desse tópico o exato conceito de fraternidade preconizado pelo Cristianismo, que não confina em discriminações sociais ou raciais o direito do homem à filiação divina, e, pois, à comunidade humana.

As reservas a que o preconceito judaico submetia os publicanos derivava da surda reação generalizada contra a cobrança de impostos. É claro que, entre eles, havia muitos homens de excelente procedimento, contra os quais a abominação votada pelas comunidades judaicas somente se fundava na classificação profissional que lhes cabia.

Aplica-se muito a jeito, essa lição, portanto, ao que se prega numa campanha de tanta profundidade e largueza cristã, como essa que ora nos conclama à prática mais intensa das relações fraternais entre os homens de todas as raças, classes sociais e outros característicos individuais.

Na verdade, quase ao término do segundo milênio de civilização cristã, a humanidade é ainda aterrorizada por ameaças de tremendos choques, deflagrados por ambições irreprimíveis que as mais puras e elevadas concepções do direito comum à vida e à felicidade penosamente não conseguem refrear.

Os ideais de compreensão e respeito, colimando a harmonia entre povos e indivíduos, merecem a vigília a que os exalça a cruzada de confraternização lançada no País em prol da solidariedade em bases universais de consolidação dos princípios que vêm, através da história, orientando o evolver das nações e das instituições humanas.

Aos povos ocidentais não haverá mais edificantes e luminosas normas de efetiva convivência pacífica e construtiva do que essas que os Evangelhos, isentos de desvios de suas finalidades de congraçamento geral dos espíritos, traçam ao perfeito entendimento entre todos os filhos de Deus, forrados a quaisquer intransigências sectárias e só atentos ao sentido unitário da comunidade universal.

Gustavo Neves

Transportes

A visita que o Ministro dos Transportes empreenderá a Santa Catarina na próxima semana haverá de produzir os resultados esperados, já que de sua agenda em nosso Estado constam todos os principais ítens que figuram na pauta das expectativas estaduais junto àquela Pasta.

Santa Catarina, afinal de contas, é provavelmente o Estado que emprestou maior ênfase ao plano rodoviário, visando a superar uma carência na qual se debate há longos anos, com prejuízos consideráveis para o ritmo do seu desenvolvimento econômico.

A construção das rodovias federais em Santa Catarina só começou a ser efetivamente realizada com seriedade e objetividade nos Governos revolucionários, isto é, com muitas décadas de atraso em relação a outros Estados da Federação. É preciso, portanto, que se imprima velocidade acelerada a essas obras, a fim de que possamos recuperar o largo terreno perdido.

* * *

A situação portuária, por outro lado, tem sido um invencível desafio a várias gerações de catarinenses. Os principais portos do Estado - São Francisco do Sul e Itajaí - marcam passo há muitos anos, sem que tenham ocorrido, num e noutro, estímulos visíveis que viessem possibilitar sua expansão e um maior movimento de cargas.

É sabido que tanto em São Francisco como em Itajaí há dificuldades a vencer. Parece-nos, todavia, que as dificuldades não constituem o maior problema. Problema, sim, é a falta de uma maior determinação em dotar aqueles portos dos equipamentos e das condições físicas necessárias à sua plena operação, sem que seja preciso a produção catarinense ser escoada pelos portos de Paranaguá e Rio Grande, exigindo elevação de custos e uma excessiva demanda do transporte rodoviário para aqueles terminais.

* * *

A agenda ministerial em Santa Catarina, no entanto, prevê uma ampla abordagem de todos os aspectos do setor de transportes no Estado e, em razão disto, aguardam-se soluções concretas para os próximos dias.

O Ministro Dirceu Nogueira visitará o Estado em viagem de serviço e pretende imprimir caráter idêntico à sua permanência em Santa Catarina. Pretende reunir-se com as autoridades estaduais e discutir em nível final os planos e os projetos do setor. Uma das medidas que serão anunciadas na oportunidade será a inclusão do trecho Lages-Florianópolis da BR-282 nas prioridades do Ministério. Este fato, por si só, representa uma conquista excepcional do Estado, depois de aguardar há varios anos uma definição para a rodovia até o litoral.

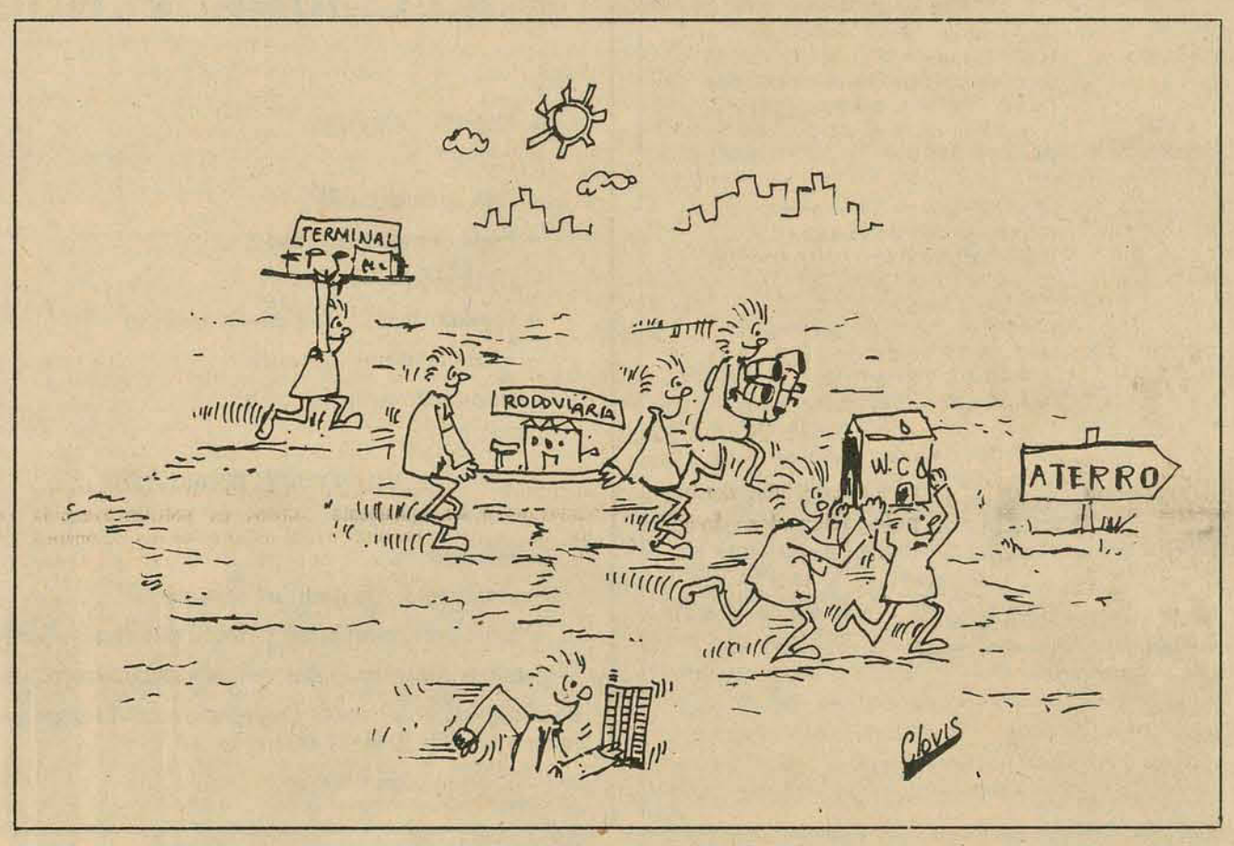

Para que? A escola!

Pensa o técnico, pensa o pedagogo e pensa o senhor professor que o papel da escola é dizer.

E, então, ano vai, ano vem, a escola vem e vai dizendo os mesmos dizeres sempre ditos e muito mais reditos.

E daí, toda a realidade educacional se resumir numa dizerada que não tem mais tamanho.

Nossa escola é assim: o professor de 1o. grau diz o que já leu há muito tempo; o professor de 2o. grau diz o que esteve lendo na hora de preparar a aula; o senhor doutor professor universitário pede que os alunos lhes digam o que foram obrigados a ler.

E, enquanto os professores dizem, os alunos fazem de conta que estão ouvindo (alguns, graças a Deus, nem isto!).

Na escola de 1o. grau, por exemplo, diz-se o que se vem dizendo há mais de quatrocentos anos. Diz-se que o Brasil foi descoberto por acaso; que as primeiras expedições foram as de Gonçalo Coelho e - acabo de perguntar ao sempre amigo prof. Jaldyr -, a de Cristóvão Jacques; que houve capitanias hereditárias (engraçado, nunca ouvi a palavra capitanias a não ser dentro da sala de aula); diz-se que houve Tomé de Souza (o bom), que houve um Duarte da Costa (tão mau que o filho dele brigou com o bispo) e que houve, em compensação o Mem de Sá que foi mais do que bom; diz-se que os afluentes da margem esquerda do Rio Amazonas são (quais são, mesmo, amável leitor?); diz-se que a terra é redonda porque o navio se afasta do porto; que a latitude é a distância em graus que vai do Equador ao Pólo (não o Petroquímico, claro!) e que a célula tem não sei o quê ectoplasmático.

Todas essa bobiças, sem finalidades e sem aplicação, são ditas, reditas, mil vezes ditas a crianças de 10-12 anos. A escola diz que a terra é redonda (faria diferença se não o fosse?), e por isto o navio que se afasta do porto vai desaparecendo aos poucos, ao filho do colono do interior de Itapiranga (que nunca viu mar, muito menos porto e navio, e que de tarde vai ter que capinar o milho na planície da família logo ali ao lado do rio); diz que a latitude é isto e mais aquilo - tem até o meridiano Green não sei das quantas - a meninos e meninas que nunca vão precisar da longitude e muito menos do Meridiano que passa perto de Londres.

Bem verdade que dizer, até que não faz tanto mal assim. Afinal, tem a promoção automática (graças a Deus) e o aluno vai em frente - e vai bem - sem ter que se entupir com essas sapientíssimas e utilíssimas informações.

Agora, onde a escola peca mais do que fariseu caído no Carnaval de Florianópolis, é pelo que ela não diz.

A escola, dos sete aos quatorze anos é obrigatória porque a Comunidade Brasileria necessita que todos os seus componentes venham a ser bons e úteis cidadãos da Pátria de todos.

E onde é que o menininho e a menininha vão "exercer suas potencialidades para um consciente exercício da cidadania" a não ser na escola?

E como tem coisas a serem aprendidas além do saber ler e escrever! Vamos a um ou dois pensamentos, apenas.

– Escola, você sabia que a 15 de novembro vai haver eleições de terrível importância para a comunidade onde seus alunos estão plantados?

E você o que está fazendo para que naquela data essas eleições sejam, realmente, um espetáculo de democracia e de envolvimento comunitário?

Por falar em comunidade, escola, o que você vem fazendo por ela?

– E você, comunidade, é dos que pensam que a escola é coisa de Governo e por isso, ele, o Governo, tem que ir lá e trocar a lâmpada queimada ou abrir o banheiro entupido?

– Pois, vocês duas, estão equivocadas.

– Eu sei, comunidade, que você tem alguma razão. Sua escola vive mexendo e remexendo em coisas (sempre as mesmas!) que não têm a mínima repercussão fora das quatro paredes dela! Mas, porque você não vai lá paracobrar-lhe as coisas? Diga a ela, à escola, que ela tem que dar aos meninos e às meninas que em você vivem, condições para que aprendam a ser filho, como amanhã terão que ser pais e cidadãos úteis que conheçam e executem os deveres e as obrigações inerentes a cada brasileiro,

– É claro, escola, que isto tem que ser feito por você! Escola não é só para ensinar a ler, escrever, contar, ensinar as quatro operações ou ensinar a escrever o nome e pequenas coisinhas mais.

– Claro que não, mil vezes não. O analfabeto também precisa aprender a ser bom cidadão; precisa ser uma criatura integrada no contexto em que estiver vivendo. Analfabeto também tem que conviver, que produzir, que pagar imposto, inclusive o imposto de renda cujo prazo termina dia 23, etc,etc. Analfabeto também precisa conhecer, respeitar e cumprir os Objetivos Nacionais Permanentes.

– Com essas modernidades as crianças cada vez saem da escola sabendo menos? Não vai nessa não que é gelada. Claro, comunidade, as crianças de hoje podem saber menos das bobiças embobiçadas que muita escola insiste em entupir. Mas elas, as crianças sabem mais, muito mais do que as crianças de dez, vinte anos passados.

Mas como elas sabem desordenado, confuso, equivocado, misturado com televisão, publicidade, etc. é a escola quem tem que arrumar isto.

– Para isto, você existe escola! Para isto você tem que se adaptar. Você tem que se modernizar. Você tem que ir para a escola também. Engraçado, escola, você vive mandando os outros para a escola. Porque você não dá o exemplo indo primeiro?

– Eu sei, comunidade, que a escola é meio metida a boba e bastante convencida. Dizem até que ela, a escola, está querendo reintroduzir o sistema da reprovação. Bom! Grande e genial remédio, comunidade! A diferença, então, vai ser a seguinte: se hoje a criança se recusa a repetir as dizeradas que a escola vive dizendo, amanhã, com a reprovação, a escola tão somente vai saber quantas crianças se recusaram a isto? E, daí, a criança aprendeu? A escola melhorou? Talvez até que ela melhore. Diante de 80 por cento de crianças que se recusarem a ouvir as dizerações a escola, talvez, deixe de dizer tantas bobiças inúteis.

Ah! Tem uma historinha acontecida nesta semana, aqui em Florianópolis, contada pela professora (que é minha aluna).

Numa paciência prestes a descabelar-se, ela, a professora:

– Mas, meu filho, você, na terceira série e ainda não sabe ler!?

– Prá que aprender, professora? Prá vender minhas bananas eu não preciso saber esta coisarada que a senhora vive dizendo a toda hora!

Celestino Sachet

Informação geral

Eleições

A Arena realmente dispõe de condições bem melhores que em 1974 para a disputa das eleições municipais deste ano.

O Partido se encontra mais motivado, não há crises em perspectiva, reina harmonia na bancada estadual e o Governo trabalha incansavelmente em busca de um bom resultado político em novembro.

* * *

Os principais problemas continuam residindo na própria área partidária dos municípios, onde a falta de bons candidatos é apenas um deles. Não que a Arena não possua em seus quadros excelentes nomes, capazes de arrebatar ao MDB importantes Prefeituras do interior. Mas é que, na maioria dos municípios, esses nomes não querem concorrer.

* * *

O MDB vem procurando lançar em cada município os nomes mais expressivos de que dispõe, pensando exclusivamente em ganhar o pleito. Afinal de contas, quem entra numa eleição é porque quer ganhar.

* * *

A Arena parece não pensar assim em alguns dos principais municípios do interior.

Konder e Geisel

Dentro dos próximos dias o Governador Antônio Carlos Konder Reis deverá se avistar novamente com o Presidente Ernesto Geisel, em Brasília.

* * *

O Palácio do Governo ainda não confirmou a data do encontro, o que deverá ser feito na semana que vem. Já se sabe, entretanto, que a visita do Sr.Konder Reis ao General Geisel está na agenda presidencial do Palácio do Planalto.

Impasse (?)

Um parlamentar arenista comentava ontem na Assembléia sobre a impropriedade com que algumas pessoas resolveram denominar de "impasse" a circunstância de terem surgido dois candidatos à liderança da bancada - os Srs. Antônio Pichetti e Nelson Pedrini - mesmo que a questão tenha sido decidida da melhor maneira possível, com o primeiro retirando a sua candidatura em favor do segundo e em nome da unidade partidária.

* * *

No MDB, disse o Deputado, o Dejandir e o Murilo quase se engalfinharam bateu-se a votação, houve vitoriosos e derrotados, armazenaram-se ressentimentos que hoje aí estão com a negativa de cinco parlamentares oposicionistas em não participar da direção das comissões técnicas. Pois bem: dizem que se tratou de uma "salutar disputa democrática". Nós, da Arena, demos uma demonstração de unidade, desprendimento, espírito público, ninguém perdeu, todos ganharam. Dizem que houve um impasse.

* * *

Boa fé e caldo de galinha não fazem mal a ninguém.

Falta seriedade

O Deputado Waldir Buzatto deveria procurar melhor se assessorar juridicamente, quando ousa aventurar-se por um terreno que não é seu.

Há tempos, com a incosequência que lhe é peculiar, anunciou que iria entrar com o pedido de *impeachment* do Governador do Estado. A afirmação fez corar os bacharéis da bancada, que sabiam ser redondamente impraticável, sob o aspecto jurídico, a idéia que, afinal, como não poderia deixar de ser, acabou dando em nada.

* * *

Agora, vem o mesmo Sr.Buzatto dizer que pretende propor uma ação popular contra a Dicesc, sem saber que só podem responder a esse tipo de processo pessoas jurídicas de direito público, e que não é o caso daquela entidade - uma sociedade de economia mista, portanto de direito privado.

* * *

Mas além da incosequência das suas atitudes, que chegam, inclusive, a comprometer o bom uso da tribuna parlamentar, o Sr.Buzatto não erra só na parte jurídica. Peca profundamente na análise contábil, onde desconhece as mais elementares regras de contabilidade, procurando, com isso, atingir a honorabilidade de terceiros.

* * *

O respeito que um Deputado merece no exercício do seu mandato está na razão direta da seriedade das suas atitudes.

Stroessner

O presidente do Paraguai, Alfredo Stroessner, terá um encontro hoje com o governador Konder Reis, no Hotel Plaza, de Itapema. Ontem o chefe do cerimonial do Governo do Estado esteve em Guaratuba, no Paraná, dando as boas vindas ao governante paraguaio e informando-lhe do interesse do governador na sua visita ao Estado.

* * *

O interesse em visitar Santa Catarina partiu do próprio Stroessner, que aqui já esteve há dois anos, porém em caráter particular, passando uns dias no Balneário Camboriú.

Ovos

Os ovos estão subindo de preço.

Os de galinha e os de chocolate.

Estudos políticos

É pena que o Instituto de Formação Política da Arena só funciona em vésperas de eleições.

A formação política é um processo permanente, que deve ser aprimorado mesmo quando não há eleições.

Inclusive para que as haja.

Telefones

Inúmeros telefones do Continente estão em pane há vários dias e assim continuam.

Não que os seus usuários tenham deixado de reclamar.

A Telesc é que não consertou.

Gota d'água

Comentário feito ontem no centro da cidade por um alto dirigente do Figueirense, sobre a dispensa do técnico Lauro Búrigo:

– O homem não desconfiava. Encheu demais. Estava insuportável.

Itajaí

Apesar de relutar, o Deputado Delfim Peixoto Filho poderá aceitar candidatar-se à Prefeitura de Itajaí, em última instância, caso sua candidatura seja considerada pelo MDB como fundamental para a Oposição conquistar a Prefeitura daquele município.

* * *

O parlamentar acha, contudo, que o MDB tem outros bons nomes para disputar a Prefeitura, ficando ele na Assembléia Estadual.

Novas agências

O BESC inaugura até o fim deste mês a sua agência de Curitiba. No mês que vem a de Porto Alegre. Com isso, o sistema financeiro estadual fica inteiramente coberto no Sul do País, do que resultarão expressivas consequências para o seu fortalecimento.

* * *

A Caixa Econômica Estadual, por seu turno, completa este fim de semana sua maratona de inauguração de agências, conseguindo instalar em tempo recorde as 12 sucursais que lhe foram deferidas pelo Banco Central em meados do ano passado.

Celerados

Vale a pena acompanhar até o fim o inquérito sobre o acidente ocorrido quinta-feira pela manhã com os dois caminhões que jogavam corrida na Ponte Colombo Salles, um deles atingindo em cheio um Volkswagen que não tinha nada com a história e que acabou saindo totalmente danificado.

* * *

Para a criminosa irresponsabilidade a cassação definitiva da carteira de motorista do causador ou causadores do acidente certamente haverá de ser pouco.

Exportação

A principal notícia trazida de Brasília pelo senador Lenoir Vargas Ferreira: a Arena catarinense já está exportando "know-how" político para os outros estados.

O "protocolo" das sublegendas (ver na página 3) foi encampado pelo diretório nacional do partido, e constará do Plano de Ação Partidária para o corrente ano eleitoral, em todo o País.

Lazinho no gelo

O senador Evelásio Vieira, que continua na Europa, depois de chefiar uma missão parlamentar em Berlim, tem apenas uma queixa da sua *tournée*: o frio, que anda de lascar, com a temperatura oscilando em torno dos 4 graus, quando não dá uma decaída para o negativo.

Enquanto isso, os emedebistas catarinenses continuam a programar "concentrações" regionais com a presença do prefeito Pedro Ivo Campos – que, veladamente, sustenta uma candidatura de oposição ao senador, para a governança do Estado em 78.

Na verdade, quando Lazinho desembarcar por aqui em seu regresso da Europa não terá nada que estranhar em questão de "temperatura".

Inauguração

Finalmente, o Teatro Álvaro de Carvalho será reaberto ao público, depois de ter permanecido durante o ano do seu centenário entregue a um arrastado e longo período de reformas.

* * *

Vale elogiar na programação de reabertura a circunstância de ser feita com a participação de grupos locais, como a Orquestra da Câmara e a Associação Coral de Florianópolis.

* * *

É de se esperar que, agora, as companhias teatrais em *tournée* pelo Sul do País não passem por cima de Florianópolis, como vinham fazendo há um ano.

Acervo: Biblioteca Pública SC - Hemeroteca Digital Catarinense

Aumento do salário mínimo não vai ultrapassar a 38 por cento

Segundo os técnicos, o governo considera o salário mínimo um direito do trabalhador e não uma bandeira para outros fins.

Brasília – O aumento percentual do salário-mínimo será igual à desvalorização da moeda ocorrida no período entre maio de 75 e abril de 76, acrescido do índice produtividade. Nenhuma componente política vai influir na definição dos índices, uma vez que o governo considera o salário-mínimo um direito do trabalhador e não uma bandeira governamental para outros fins que não os de reposição do poder aquisitivo do assalariado.

Na opinião dos porta-vozes do presidente Ernesto Geisel, o novo salário-mínimo que deverá vigorar a partir de maio próximo não vai ultrapassar a um aumento de 38 por cento. Os ministros da área econômica consideram também que o fortalecimento do poder aquisitivo do trabalhador e, em consequência, do mercado interno, não pode ser feito apenas com base em reajustes generosos de salários.

As recentes notícias que davam como certo um aumento do salário-mínimo em níveis nunca antes estipulados pelos governos da Revolução foram desmentidas de forma categórica pelas autoridades responsáveis pela questão. Um dos argumentos para não serem dados aumentos muito altos é o de que uma decisão dessa natureza acabaria provocando uma alta desenfreada nos preços, elevando ainda mais o já acelerado índice de inflação, além de um desemprego acentuado nas pequenas e médias indústrias.

Se, numa hipótese, o governo aumentasse o salário-mínimo em 50 por cento, assinala um informante do Ministério do Planejamento, ocorreria uma elevação nos custos da mão-de-obra, onerando os custos finais da pequena e média empresa, em particular, cujo resultado mais presumível seria a dispensa em massa de trabalhadores.

Diretor do INTAL explica os problemas da América Latina

Brasília – Abandonado à sua evolução natural, o relacionamento entre os países da América Latina tende a produzir conflitos de ordem econômica e política, através de choques de interesses que podem, em determinado momento, gerar lutas armadas.

Contra tal ameaça, os organismos do tipo da Alalc, do Pacto Andino ou, já agora, o Sela podem desempenhar um papel importante como "anticorpos" a essa enfermidade. É necessário, para isso tudo, que o Brasil tenha uma participação maior e seja mais atuante nos esforços pela integração continental. Pelo seu peso político, seu estágio de desenvolvimento e dimensões geográficas, ele deve contribuir para evitar a fragmentação do sistema latino-americano.

Essas advertências foram trazidas a Brasília pelo novo diretor do Instituto para a Integração da América Latina – Intal – e transmitidas ao governo brasileiro nos contatos que o argentino Felix Pena manteve na presidência da República, com o ministro Golbery do Couto e Silva, no Ministério da Fazenda, com Mario Henrique Simonsen, e ainda nas comissões de relações exteriores da Câmara e do Senado, ao longo da semana.

Em apoio à sua análise, Felix Pena indica exemplos dos conflitos latentes que começam a despontar, a cada momento, no quadro latino-americano: a Argentina e o Brasil disputam avidamente o gás da Bolívia, ambicionam o controle do minério de Mutum, irritam-se na discussão de seus direitos sobre o aproveitamento energético dos rios internacionais de curso sucessivo, como o Paraná. Ao mesmo tempo, Chile e Peru divergem no processo da cessão, de uma saída marítima à Bolívia, a Venezuela e mantêm um estado latente seus reclamos territoriais sobre uma larga porção da Guiana.

São esses, invariavelmente, conflitos de origem histórica que tendem a aflorar de forma crítica na medida em que se aprofunda o estado de interdependência dos países latino-americanos

– Nos próximos anos – assegura o diretor da Intal – não será preciso fazer muito para que os distintos países do continente intensifiquem as suas relações de comércio, passem a trocar tecnologia, desenvolvam enfim, uma acirrada competição de mercados, acentuando ainda mais essa situação de interdependência, com todo o seu potencial gerado de conflitos.

– É preciso que saibamos manejar tal situação para minimizar a possibilidade dos conflitos, institucionalizando as regras do jogo e dando a maior ênfase possível à idéia da integração continental.

Pena vê a criação de interesses comuns como o mais eficaz antídoto à tendência a que os estados latino-americanos aprofundem as suas disputas.

– Trata-se de encontrar fórmulas para atenuar a disparidade de poder que resulta da convivência, lado a lado, de países muito grandes, como o Brasil, com outros muito pequenos que existem nas suas fronteiras.

Nesse particular, o dirigente da Intal critica a fórmula da criação de interesses bilaterais para resolver os problemas d convivência com os vizinhos. Ele prefere não citar exemplos, porém dá indícios claros de que se refere também ao tipo de acordos restritos como os que o Brasil vem realizando com o Paraguai e a Bolívia, e que, no passado, os Estados Unidos utilizaram amplamente nessa região.

À atitude, quase sempre intransigente da Argentina e do Brasil na Alalc, Felix Pena atribui a criação de outros organismos de âmbito regional com o Pacto Andino e, agora a Sela.

Segundo ele, não há dúvida de que tais iniciativas representaram uma reação daqueles países que se sentiram prejudicados pela falta de interesse e pela atitude negativa dos dois maiores parceiros do continente.

Estendendo a sua análise ao papel dos Estados Unidos, Felix Pena observa que os norte-americanos continuam a pecar pela preocupação de fazer "amigos incondicionais" na América Latina em lugar de buscar parceiros racionais, que possam agir com independência, em defesa de seus interesses, porém de forma coerente e articulada.

O secretário de Estado Henry Kissinger – segundo Pena – continua a ser um homem quase exclusivamente preocupado com o problema nuclear, alarmado com a hipótese da democratização da força nuclear entre uutros países do mundo.

Isso, a seu ver, talvez explique as atenções agora dedicadas ao Brasil, um país que abre o seu próprio caminho independentemente dos Estados Unidos, em busca do acesso a mais moderna tecnologia nuclear, atráves de um acordo com a Alemanha Ocidental.

Bonifácio nega existência do grupo renovador na bancada da Arena na Câmara

Brasília – **O líder da maioria da Câmara dos deputados, José Bonifácio, disse, a respeito da tentativa de estrutruação do grupo renovador, em termos independentes, que a liderança "não aceita e nem reconhece a existência de quaisquer grupos dentro da bancada, pois eutrato com todos os 204 deputados que a integram".**

"Todos estão obrigados a seguir a linha de orientação da bancada do partido, que é uno e indivisível", acrescentou o deputado José Bonifácio, reafirmando sua disposição de continuar defendendo a radicalização de posições" como a forma mais democrática de contribuir para levar entusiasmo às bases do nosso partido em todo o país".

José Bonifácio criticou os oposicionistas e alguns membros da Arena que procuram minimizar a importância das eleições municipais, alegando a sua limitação ao universo do município.

– Isso é uma tremenda empulhação. Na verdade, as eleições municipais serão da maior importância. Quem as ganhar, ganhará as gerais de 78. E eutenho a convicção de que a Arena vai ganhar por larga margem de diferença - assinalou o líder da maioria.

O líder do governo considera igual o tratamento dispensado aos 204 deputados que integram a bancada e por isso nega existência de quaisquer grupos.

A tese da radicalização era uma necessidade, pois as bases partidárias poderiam se irritar ante à hipótese de um entendimento entre as principais lideranças de ambos os partidos. "Se eles estão brigando lá embaixo, não podem compreender que estejamos aqui conversando animadamente", disse o líder da maioria.

Sustenta o deputado José Bonifácio que não haverá nenhuma modificação importante no quadro político e institucional até 1978, muito menos reorganização de partidos. No seu entendimento, o partido que ganhar as eleições municiapis - e ele acredita que será a Arena - vai lutar com todas as forças paraimpedir qualquer modificação.

– Vamos levar a oposição para o canto da parede. Elesjá estão começando a verificar isso.

O deputado José Bonifácio espera terminar, até terça-feira próxima, às conversações para preenchimento dos cargos dirigentes das comissões técnicas, a fim de cuidar das vice-lideranças. Dos 15 vice-líderes, pretende substituir cinco, dentro do critério de que "este ano é um ano político e vamos colocar deputados agressivos para o debate".

Paramostrar como a radicalização é positiva lembrou que a única comissão onde houve luta radical - a de relações exteriores - foi a que "mereceu a atenção do país através do noticiário da imprensa". Mas, não se considera derrotado, pois não fez pressões para dar a vitória a Pedro Collin, derrotado pelo renovador Joaquim Coutinho.

– O sogro do Pedro Collin foi meu colega na câmara. Tinha, portanto, simpatia pessoal por seu nome. Só isso.

Reafirmou sua negativa constante em aceitar qualquer facção dentro da bancada, dizendo:

– No meu dicionário político, não existe a palavra renovador.

MDB vai propor nova política energética

Montoro: autor da idéia.

Brasília – O MDB vai propor a definição de uma política nacional de energia, adequada as nossas condições naturais e integrada pela utilização nacional das diversas fontes de energia, como petróleo, hidroelétricas, álcool, energia nuclear, carvão mineral e vegetal, energia solar, os ventos e xisto.

O líder do MDB no senado, Franco Montoro, ao adiantar tal informação disse que ela se torna necessária para que o país ganhe condições a fim de enfrentar o problema de sua dependência em petróleo. Montoro solicitou ao Instituto de Pesquisas e Assessoria do Congresso (IPEAC) um estudo global de todo o problema, com a participação de cientistas e técnicos especializados.

O líder da maioria no senado já tomou a iniciativa de convidar o professor José Goldemberg, Diretor do Instituto de Física da Universidade de São Paulo, para coordenar os estudos que serão realizados.

Quandt apresenta o balanço das atividades da sua pasta

Brasília – O ministro das Comunicações, Euclides Quandt de Oliveira, fez um balanço de sua adminstração, que hoje completa dois anos, previu que este ano haverá incremento de 29 por cento do número de telefones em operação no país, que deverão atingir ao final de 1976 4,4 milhões, e 70 por cento de aumento dos canais telefônicos interurbanos.

Quandt, dois anos de realizações.

Deverá ser constituído o centro de estudos de telecomunicações, vinculado à Telebrás, com a finalidade de coordenar os esforços setoriais de pesquisa e desenvolvimento e de transferência de tecnologia, assim como de propiciar condições favoráveis à geração de tecnologia própria, indispensável ao pleno desenvolvimento do setor. Sua atuação será orientada no sentido de promover equilibrada divisão de atividades entre o próprio centro e universidades e instituições especializadas.

Reputando-a de grande importância para o desenvolvimento dos serviços de teleprocessamento no país, disse o ministro que a transmissão de dados deverá ser regulamentada, de modo a permitir o crescimento harmônico e disciplinado daqueles serviços.

Quandt de Oliveira considera bem sucedidos até agora os esforços de aprimoramento da qualidade e da confiabilidade dos serviços oferecidos ao público na área postal. Na renovação desses esforços, será estendída a todo o país a aplicação do sistema de controle de qualidade, além de se promover sua automatização.

Por outro lado, será constituída a Empresa Brasileira de Radiodifusão (Radiobrás), cuja criação foi autorizada pela Lei no. 6.301, de 15 de dezembro de 1975, encarregada fundamentalmente de explorar os serviços de radiodifusão a cargo do governo federal.

Assinalou o ministro que o extraordinário desenvolvimento das comunicações brasileiras verificado ao longo da última década foi alvo da atenção internacional, por ocasião da II Exposição Mundial de Telecomunicações – Telecom 75 – Realizada no mês de outubro, em Genebra, sob os auspícios da União Internacional de Telecomunicações – UIT.

– Naquela oportunidade – disse – teve o Brasil o ensejo de apresentar os resultados positivos da política assumida pelos governos revolucionários nesse setor – o reconhecimento da posiçãodas comunicações, a um tempo causa e efeito do desenvolvimento nacional; a fixação de objetivos realistas, que permitissem elevar o país; em curto espaço de tempo, a um nível de serviços de comunicações compatível com o seu grau de desenvolvimento econômico e social; e, finalmente, a perseguição determinada e constante dos objetivos fixados.

– A atuação do governo no setor das comunicações durante esses dois anos de governo manteve-se fiel a essa filosofia, procurando, entretanto, adaptar-se às novas condições da conjuntura internacional, a fim de minimizar a sua influência sobre o atingimento das metas perseguidas. e, simultaneamente, preparando os instrumentos institucionais considerados indispensáveis ao desenvolvimento futuro do setor, dentro da nova ordem estabelecida.

– Naturalmente, foi maior a influência verificada sobre a área das telecomunicações do que sobre os seriços postais, estes muito menos dependentes de fatores externos ao país, ao passo que a acelerada expansão dos sistemas de telecomunicações ainda depende de recursos materiais e financeiros importados.

Os resultados obtidos foram, entretanto, altamente satisfatórios, a despeito das dificuldades encontradas, como se pode concluir dos indicadores mencionados a seguir.

Informou o ministro que o número de telefones em operação no país cresceu de 2,42 milhões em 1973 para 3,4 milhões em 1975, com incremento de 38 por cento; os circuitos interurbanos cresceram 42 por cento, o número de telefones públicos, 50 por cento, os circuitos internacionais, 326 por cento, e os terminais telex, 173 por cento.

– Também a qualidade e a confiabilidade dos serviços prestados vem acusando sensíveis e permanentes progressos, em decorrência das medidas implementadas, de acompanhamento do desempenho operacional e do treinamento intensivo da mão-de-obra especializada.

INDAGAÇÃO

Se seu espírito é o de uma pessoa ambiciosa (no bom sentido, é claro).
Se seu andar é o de uma pessoa que não tem tempo a perder.
Se seu semblante demonstra pensamento positivo, decisão e dinamismo.
Se seu aspecto pessoal é o de uma pessoa distinta (e é assim que você se considera).

Então, fique sabendo que estas são as características dos nossos colegas.
Eles são pessoas de sucesso, estão bem de vida e têm amplo futuro à sua frente.

Se você quiser fazer parte desta maravilhosa família, agora também em Santa Catarina, venha conversar conosco.

Estaremos no HOTEL QUERÊNCIA, segunda-feira, dia 15/3, das 9h30m às 12,00 e das 13h30m às 19,00 horas.

BANCO REAL

PORTO UNIÃO

O Banco Real está inaugurando
sua agência de Porto União (SC),
à Rua Prudente de Morais, 225, onde coloca
à sua disposição todos os
serviços prestados pelo Grupo Real.

Acervo: Biblioteca Pública SC - Hemeroteca Digital Catarinense

MEC anuncia medidas para por fim aos abusos dos supletivos

As distorções geradas pelo atual sistema de prestação de exames supletivos – antigo Madureza – que permite a exploração do candidatos por agências de turismo e de escritórios de advocacia "especializados" em assessorar candidatos emancipados, terão um fim imediato, garantiu ontem, em entrevista coletiva, o ministro da Educação e Cultura.

Escandalizado com os resultados de uma investigação procedida pelo departamento de ensino supletivo do MEC, o ministro Nei Braga mostrou-se constrangido ao verificar, através de anúncios em jornais, uma publicidade feita pelos cursos colocando à disposição dos candidatos "apenas num sábado e domingo, os certificados de 1o. e 2o. graus, depois de inscrição, exames, resultados e entrevistas". Como título, um dos anúncios oferece ',fim e semana turística com possibilidades de êxito de 100 por cento no suplentivo".

Uma das primeiras medidas a ser adotada pelo Ministério da Educação e Cultura, para acabar com os abusos e as distorções que vêm se verificando no ensino supletivo, deverá ser a unificação dos exames em cada unidade federativa, para evitar que os candidatos prestem exames em vários estados e fiquem assim expostos à exploração de indivíduos classificados pelo próprio ministro Nei Braga como "desonestos".

Explicou o ministro que entre os vários problemas encontrados, notou-se que não estão sendo acompanhados os processos de mandados d segurança até o final com a sentença judicial, dando cassação ou ganho de causa ao candidato ao exame supletivo por nenhum setor de diversas secretarias estaduais de educação. Em alguns estados, como por exemplo no Espírito Santo, os técnicos do DSU constataram que esse e outros problemas se fazem mais acentuados. Nesse Estado, quando existe uma atuação, ela é feita sem fundamentação mínima legal educacional, ocasionando quase sempre uma forma de ganho de causa do candidato.

Na última inscrição dosupletivo, elevou-se acentuadamente o número de mandados de segurança impetrados contra o diretor do DSU e os especialistas acreditam que se não houver uma atuação salutar imediata, nos próximos exames crescerão em número os processos. Através de estatística observou-se que a grande maioria de impetrantes eram candidatos dos estados de São Paulo, Minas Gerais e Rio de Janeiro.

Especialmente no caso do Espírito Santo, os candidatos do Rio de Janeiro e São Paulo são responsáveis pelo maior número dos casos, uma vez que em seus próprios estados sabem que não conseguem mais abertura para inscrição. Alicerçados e fundamentados legalmente, Rio e São Paulo obstruem de todas as maneiras as inscrições de emancipados e quando estes conseguem, quase sempre são cassadas as liminares – explica o ministro Nei Braga.

– A técnica de correção das provas, bem moderna, através de computador, acarreta uma facilidade de conhecimento por parte do candidato em apenas 24 horas após a realização das provas. Tal facilidadeé utilizada por agências de turismo e de escritórios de advocacia dedicados ao assessoramento de candidatos emancipados, dando uma propaganda enganosa, quando dizem através de anúncios em jornais que em apenas num sábado e domingo terão os certificados depois de inscrição, exames, resultados e entrevistas. Utilizam até "slogans" de "fim de semana turístico com possibilidades de êxito de 100 por cento'., o que é um verdadeiro absurdo.

O departamento de ensino supletivo do Ministério da Educação e Cultura, tendo em vista repetidos anúncios na imprensa, que insinuam na população estudantil aparentes facilidades e vantagens relativas a exames supletivos, contrariando a verdadeira doutrina e legislação do ensino supletivo, com vislumbres de engodo de "mil vantagens", e, no intuito de evitar prejuízo e desgastes na matéria, vem a público esclarecer:

1. A atual legislação de ensino estabelece que somente poderão concluir o ensino de 1o. e 2o.graus, em exames supletivos, os maiores de 18 e 21 anos, respectivamente.

2. O ato de emancipação não confere a menores de 21 anos o direito de inscrever-se em exames supletivos e de concluir o ensino de 2o. grau.

3. Os pais e responsáveis não devem emancipar seus filhos menores de 21 anos, visando exclusivamente a que prestem esses exames.

4. Os casos de inscrição de menor emancipado em exames supletivos, havidos por concessão de liminares em mandato de segurança, encontram-se em julgamento nas justiças estadual e federal.

5. Ressalte-se que casos de inscrição de menores de 21 anos emancipados em exames supletivos, por força de mandato de segurança, já subidos a instâncias superiores, foram julgados, com a seguinte sentença:

"A unanimidade, não se tomou conhecimento do pedido. No pedido de segurança foi declarada a ilegitimidade "ad causam" da impetrante" (MS. no. 74.214, DJ de 21.12.73 – Sr. Ministro Jarbas Nobre). "Deu-se provimento ao recurso, para reformar a sentença e cassar a segurança – decisão unânime – 2a. turma. Ementa – ensino supletivo. Lei 5.692/71, (art.26) o Legislador fixou limite de idade próprio, desvinculado da capacidade civil (AMS No. 72969 – EJ de 06..11.74 – Sr. Ministro Paulo Távora)".

6. Deve-se tomar bem claro que somente os órgãos próprios das secretarias de educação dos estados, do Distrito Federal e dos territórios federais poderão expedir certificados de conclusão de ensino supletivo.

7. Por último, reitera-se aos sistemas de ensino e aos interessados a lembrança da impossibilidade legal de prestarem exames supletivos, ao nível de conclusão do ensino de 2o. grau, os candidatos que não haja completado 21 anos de idade, bem como advertir aos que impetram mandado de segurança, sobre os ônus advocatícios e processuais que lhes cabem, ao lado de incertezas com relação ao recebimento do certificado e ao aproveitamento do estudo que, por acaso, venham a fazer em estabelecimento de ensino superior onde se matriculem na condição de subjudice, além de um longo processo de julgamento cujos resultados não acrescentam vantagens com relação ao aguardo da idade própria para prestar exames.

IR: quem não sabe declarar pode procurar um escritório

Pelo preço médio de Cr$ 50,00 qualquer contribuinte da Receita Federal pode transferir aos escritórios de contabilidade o preenchimento das declarações de Impostao de Renda. A totalidade dos contabilistas que trabalham nesses escritórios está fazendo as declarações, embora o movimento só deva aumentar nos últimos dias que antecedem o prazo final de entrega.

Segundo Valcir Wolff Weber, responsável pelo Escritório de Contabilidade e Serviços Gerais – Conseger – da rua Felipe Schmidt, a maior procura dos serviços é por aqueles que têm impostos a pagar ou a restituir. Explicou que esse tipo de serviço é tipicamente de contador, "embora alguns advogados também façam declarações, pois em alguns casos há implicações com a legislação".

TRABALHO COMPLICADO

– O preenchimento do formulário do Imposto de Renda para os leigos, sempre é um trabalho complicado, embora a cada ano a Receita Federal venha simplificando a coisa. Acredito que dificilmente uma pessoa que não entenda do assunto tenha condições de fazer o preenchimento sozinha.

Segundo o contador, o maior problema não está no fato do leigo não saber, "mas sim no medo de errar".

– As maiores dificuldades apresentadas pela maioria dos contribuintes, se referem aos rendimentos não tributáveis, como a venda eventual de algum imóvel. Alguns deixam de declarar o imóvel, com receio de pagar imposto sobre o mesmo.

"No momento, a maior parte da clientela é constituída de contribuintes isentos de pagamento ou que têm direito a restituição. Normalmente fazemos uma declaração de imposto de renda, as mais complicadas, em 30 minutos no máximo, podendo o cliente sair com o documento pronto".

Os escritórios em geral prevêem grande movimento para os últimos dias, mas recomendam aos interessados para que providenciem a declaração com antecedência, para evitar acúmulo de serviço.

EUA prevêem que exportações brasileiras de soja aumentam

O Departamento de Agricultura dos Estados Unidos, que vê no Brasil um importante competidor no mercado mundial de soja, prevê que a produção e a exportação brasileiras aumentarão consideravelmente este ano.

No ano passado, segundo publica a revista "Foreign Agriculture" em sua última edição, "as exportações brasileiras de carne e soja totalizaram por volta de 5,8 milhões de toneladas métricas, quase oito vezes mais do que o volume registrado em 1970".

Em comparação, as exportações norte-americanas desse importante produto totalizaram 13,7 milhões de toneladas, "ou seja, apenas quatro por cento acima do volume de 1970".

Ademais, continuou o informe, as exportações do Brasil estão se fortalecendo e tornando-se ',tradicionais adversárias" as exportações de soja por parte dos Estados Unidos aos mercados europeus e asiáticos.

"Os maiores resultados", segundo o Departamento, "têm sido conseguidos na comunidade européia e em países do leste da Europ".

Antes dessa competição para exportação de soja ter atingido os níveis atuais, o Departamento norte-americano disse que o Brasil completou a maior parte de sua produção de soja antes de setembro de cada ano, quando os Estados Unidos ainda colhiam sua última plantação.

"Mas o Brasil, com maiores plantações, está se tornando um fornecedor de soja durante todo o ano", disse a revista. Lembrou que este ano, pela primeira vez, a soja poderá ultrapassar o café e o açúcar, assumindo a liderança como o maior produto exportador brasileiro.

A produção brasileira de soja este ano está prevista a atingir 13,3 milhões de toneladas métricas, um crescimento de 16 por cento, comparando-se com a do ano passado.

A produção norte-americana deverá atingir 41,4 milhões de toneladas métricas no perído 1975/76, comparando-se com 33,1 milhões, que foi a produção do biênio 1974/75.

Num segundo relatório sobre as exportações brasileiras, a revista norte-americana diz que o governo brasileiro tem oferecido isenção de impostos, créditos de exportação e outros benefícios para encorajar as exportações de produtos como óleo de soja, apesa de sojas serem classificadas como "matérias-primas'. que não estão sujeitas a certos impostos".

Técnico norte-americano faz crítica a posição unilateral

Os países produtores de matérias-primas não devem pensar em imitar os sócios da Opep, tomando posições unilaterais, para organizar embargos ou aumentar preços. O Brasil, por exemplo, não deve sonhar com a elevação das cotações de suas matérias-primas e globalmente estas nações devem lembrar que todos são iguais perante a lei, disse ontem o professor Richard Gardner.

Ex-assessor do governo norte-americano, para assuntos econômicos internacionais, o especialista pediu especialmente ao governo brasileiro uma maior compreensão para as limitações constitucionais impostas pelo Congresso ao presidente do seu país, que poderia dar melhores soluções para os problemas comerciais entre os dois países, especialmente no caso dos artigos de couro e vestuário.

O professor Richard Gardner que veio ao Brasil a convite de universitários de Brasília, Rio e São Paulo, manterá ainda contatos particulares com os meios diplomáticos e empresariais, tendo como principal objetivo a defesa de "uma nova ordem econômica internacional". A próxima fase da política externa dos EUA é também assunto de interesse do especialista.

Um dos pontos debatidos pelo especialista com professores e estudantes paulistas foi a superação das resistências dos sistemas políticos da maioria dos países, para que seja possível alcança "um acordo de sobrevivência mundial nas relações comerciais", contando inclusive com a participação dos países do bloco soviético.

Para que duas pessoas se casem é necessário adaptação e entendimento. O motor de popa Chrysler e o casco Carbras-Mar foram feitos um para o outro.

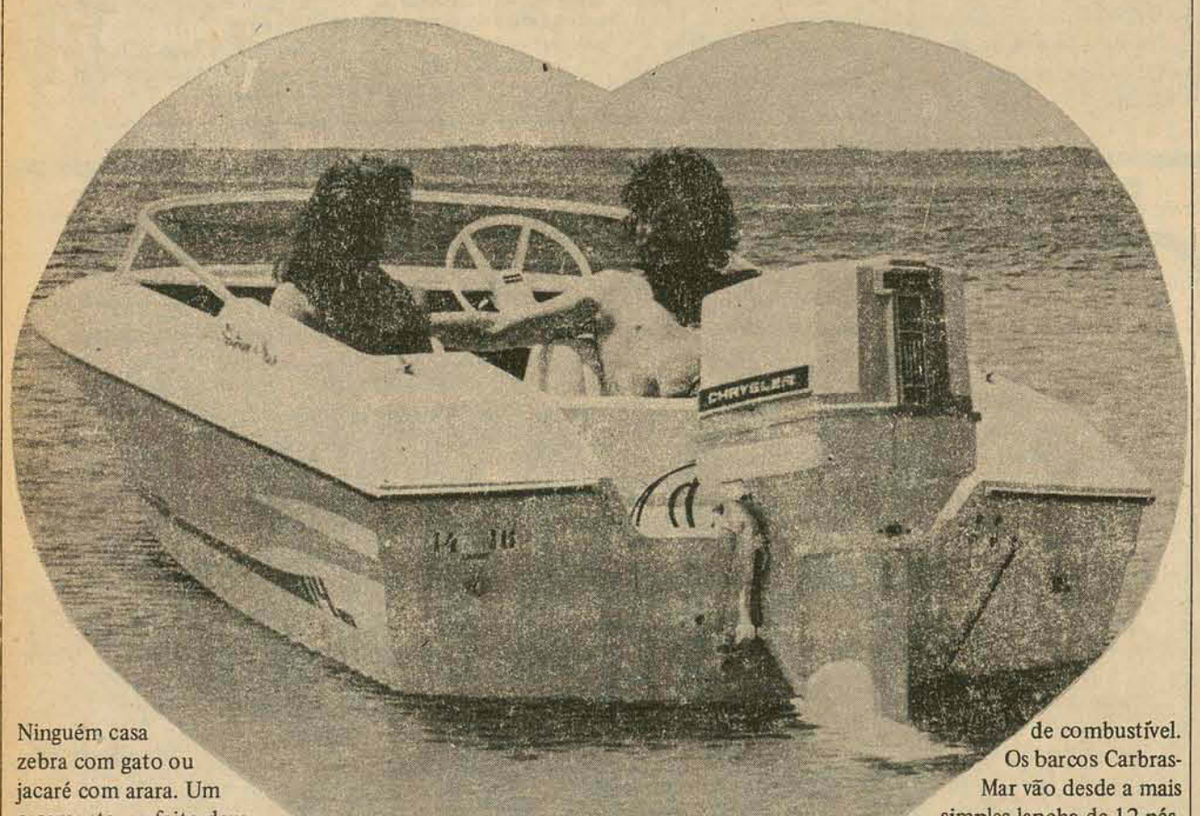

Ninguém casa zebra com gato ou jacaré com arara. Um casamento perfeito deve ser estudado detalhadamente. Com carinho e inteligência. Planificado, para que mais tarde não traga arrependimentos. É assim que você deve agir antes de comprar sua lancha. Escolher o motor de acordo com o modelo do barco. Nem HP demais nem de menos. No ponto exato para o seu conforto e segurança. É que os motores popa Chrysler têm o menor peso por HP, maior silêncio no funcionamento, facilidade de manutenção e o maior torque. Além de maior velocidade e maior economia de combustível. Os barcos Carbras-Mar vão desde a mais simples lancha de 12 pés, aos barcos mais sofisticados, com cabine e todo o luxo e conforto a que você está acostumado. No Meyer Veículos você encontra toda a linha de motores de popa Chrysler e os barcos Carbras-Mar. Tudo financiado em 36 meses e pelos melhores preços do mercado, com garantia e assistência técnica permanente. Antes de comprar sua lancha, envie o cupom abaixo para Meyer Veículos e receba maiores detalhes desse casal que está acostumado a fazer sucesso no mar.

MEYER VEÍCULOS LTDA.
RUA FÚLVIO ADUCCI, 597 · TEL. 44-1169
PEÇO ENVIAR-ME MAIORES DETALHES SOBRE OS MOTORES DE POPA CHRYSLER E OS BARCOS CARBRAS-MAR
NOME _____ IDADE _____
ENDEREÇO _____ TEL _____
CIDADE _____ ESTADO _____
PROFISSÃO _____
TEM BARCO? _____ QUAL? _____
JÁ TEVE BARCO? _____ QUAL? _____

MEYER VEICULOS
distribuidor
Chrysler marine
Carbras-Mar
CHRYSLER Marine
public

PREÇO MINDINHO COMPRA GIGANTE PREÇO MINDINHO COMPRA GIGANTE PREÇO MINDINHO COMPRA GIGANTE PREÇO MINDINHO COMPRA GIGANTE

preço mindinho COMPRA GIGANTE

"RUM BACARDI" leve grátis uma Coca Cola 33,98
12,40
AÇUCAR "UNIÃO" 5Kg
5,98
PEPINO "ROJA" (vidro)
1,32
CADERNO "COMPANHEIRO" com 48 folhas

edeme
supermercados COMPER
Itajaí e Florianópolis

PREÇO MINDINHO COMPRA GIGANTE PREÇO MINDINHO COMPRA GIGANTE PREÇO MINDINHO COMPRA GIGANTE PREÇO MINDINHO COMPRA GIGANTE

Acervo: Biblioteca Pública SC - Hemeroteca Digital Catarinense

Disciplina foi o destaque da rodada

Sete jogos foram disputados na tarde de ontem, quatro no estádio da Escola de Aprendizes Marinheiro e três no Educandário 25 de Novembro, com todas as partidas transcorrendo dentro de um excelente clima disciplinar, com poucos cartões amarelos e somente um vermelho (expulsão) por falta intencional: Arnaldo S. de Oliveira Filho, do Holanda F.C.

Os clubes aceitaram a derrota normalmente, mas o fato curioso ficou com a partida entre a Soberana e Holanda, uma das mais fracas partidas da rodada. Estes dois times se apresentaram em campo com camisas amarelas, no sorteio o Holanda venceu, mas a A Soberana tinh seu outro jogo de camisas também de cor amarela e acabou jogando com outro uniforme, emprestado pelo próprio adversário. O Holanda acabou sendo desclassificado, perdendo para a A Soberana por 2x1.

Os times que disputaram esta rodada demonstraram um índice técnico razoável, somente o Paula Ramos e o Navegantes conseguiram se destacar. Os resultados foram os seguintes: no estádio da **Escola de Aprendizes Marinheiro** – Navegantes 2x0 Metropol, Caerense 2x0 Avante, Paula Ramos 1x0 AF CEF, A Soberana 2x1 Holanda. Estádio **Educandário 25 de Novembro**: Casa das Frutas 1x1 Náutico (venceu o Náutico por pênalti 3x2), Triunfo 6x0 Florisa, Gaivota 1x0 Badesc

Árbitros da Rodada – Rui Conceição, Claudionor Pereira e Osmarino Nascimento (AEM); Gerson Demaria, Dirsey da Cunha Estácio e João Manoel Florêncio (E25N).

Jogos de hoje

Os 28 jogos da segunda rodada da Copa Arizona, foram distribuídos pelos estádios da Base Aérea, 63o.Batalhão de Infantaria, Escola de Aprendizes Marinheiros, Biguaçu Atlético Clube e Guarany F.C., com a seguinte programação e arbitragens:

Estádio da Base Aérea
8 horas - Ícaro x Cefa
9h20m - Vasquinho x Xangai
10h40m - São Pedro x Beira Mar
13h30m - Unidos x Cometa
14h50m - Bandeirante x Navegantes
16h10m - Ajax x Estrela do Mar
A Arbitragem destes jogos estará a cargo do trio formado por Flávio Zippel, Dirsey Estácio e Edson Vieira.

Estádio do 63o.Batalhão de Infantaria
8 horas - Padre Roma x Tiro Alemão
9h20m - Fluminense x Santos
10h40m - Polícia Militar x Atlântico
13h30m - Águias do Figueirense x Palmeiras FC
14h50m - Florianópolis x Cerâmica Silveira
16h10m - Nautilus x Gaivota
O trio de arbitragem será integrado por Rui Conceição, Osmarino Nascimento e Claudionor Pereira.

Estádio da Escola de A.Marinheiros
10h30m - Veneno x Metropol (Capoeiras)
13h30m - América x Paula Ramos
14h50m - Bela Vista x Caerense
16h10m - Portuguesa x Triunfo
Para atuarem na arbitragem, foram escalados os juízes: Ademar Koerich, João Manoel Florêncio e Luiz Carlos Portela.

Estádio do Biguaçu A.Clube
8 horas - BAC "B" x Tijuquinhas
9h20m - Palmeiras x São Paulo
10h40m - Barcelona x Abecelesc
13h30m - Saldanha da Gama x Soberana
14h50m - Etefesc x Hospital Celso Ramos
16h10m - BAC "A" x Náutico
Na arbitragem funcionarão os juízes: José Ferreira, Oscar Jorge e Eurico Martins.

Estádio do Guarany (Palhoça)
8 horas - Ipiranga (São José) x Colônia Santana
9h20m - Praça XV x Assembléia
10h40m - Agronômica x Catarinense
13h30m - Mangueira x Usati
14h50m - Juventude x Ponte Nova
16h10m - Guarany x Cruzeiro
O trio de arbitragem será formado por: Iolando Rodrigues, Gerson Demaria e Pedro Paulo Souza.

BYE

Em vista das Chaves 3 e 4 estarem sendo disputadas por um número ímpar de times, ficarão "bye" - isto é, não jogarão - o Itaguaçu e o Cejam, que jogarão na próxima rodada.

COPA Arizona DE FUTEBOL AMADOR

Classificados de ontem

A Soberana 2x1 Holanda

Paula Ramos 1x0 CEF

Caerense 2x0 Avante

Navegantes 2x0 Metropol

Triunfo 6x0 Florisa

Gaivota 1x0 Badesc

Casa das Frutas 1x1 Náutico

(venceu Náutico 3x1 - pênalti)

Juventus e Palmitos são os novos do campeonato que não começa mais dia 21

A Comissão designada pela Federação para apontar os novos clubes do estadual de 1976, aprontou ontem à tarde em Chapecó o seu relatório, indicando Juventus de Jaraguá do Sul e Palmitos.

Os novos integrantes do campeonato estadual foram escolhidos obedecendo ao critério das condições oferecidas por seus estádios. Assim, o Juventus foi quem mais impressionou aos membros da Comissão e ficou em primeiro lugar. O Palmitos, que ficou em segundo, entre no estadual ocupando a vaga deixada pelo Sadia de Concórdia, que oficializou sua desistência à Federação. Tabajara ficou em terceiro lugar, pois foi o que menos condições apresentou e não tinha mesmo interesse em participar desse estadual. Isso ficou evidenciado devido ao estado em que se encontra o seu estádio, ainda com traves quadradas, gramado sem roçar, sem vestiários e nenhuma acomodação para a crônica esportiva. O Ipiranga de Rio Negrinho, outro candidato, não tinha a mínima condição de ser um dos novos integranges do estadual de 1976.

João Alfredo Rebello, da Liga Blumenauense, Nilson Moreira, da Liga Riosulense e o jornalista Pedro Lopes, representando a crônica esportiva de Santa Catarina, foram os que votaram pela inclusão de Juventus e Palmitos. Nilson Fiuzza, da Liga de Lages, fazia parte da Comissão mas não votou. Giuliari acompanhou as vistorias.

A Federação determinou que o Palmitos faça algumas melhorias em seu estádio, a prinicipal delas no vestiário dos árbitros, que muda de lugar, para ficar com acesso independente, bem distante dos vestiários destinados aos clubes. Um dos problemas era a comunicação de Palmitos com o restante do Estado, mas a Comissão entendeu que as quatro linhas com DDD, através de Chapecó, atenderão perfeitamente às necessidades de rádios e jornais.

O Juventus precisa melhorar seu gramado e mexer também no vestiário de árbitros, que será construído em outro local, porque atualmente está também junto ao dos clubes.

O CAMPEONATO

A Federação agora não sabe mais quando começa o campeonato estadual pois a entrada de Juventus e Palmitos obrigará a convocação de Conselho Arbitral ou Assembléia Geral. A última hipótese é a mais viável porque o Arbitral para modificar precisa de unanimidade e, nesse caso, certamente figueirense e Avaí seriam votos contrários ao ingresso de novos clubes.

Além do mais, com a impossibilidade de começar o campeonato a 21, como ficou decidido na última Assembléia Geral, a Federação deverá aprovar nova fórmula de disputa, conciliando o final do estadual com o início do campeonato brasileiro. Chapecoense, Internacional, Joinville e Palmeiras apresentarão novas proposições aos demais clubes, na próxima Assembléia Geral, cuja data ainda não foi marcada por José Elias Giuliari. Nessa Assembléia, além de tratar da homologação de Juventus e Palmitos como novos participantes do campeonato, os clubes deverão aprovar as contas da Federação, a fim de que possa ser retirado o alvará de funcionamento junto ao Conselho Regional de Desportos.

Para isso Giuliari prometeu estar em Florianópolis amanhã, quando fará nova convocação aos representantes de clubes e ligas, confirmando assim mais um retardamento no início do campeonato estadual de 1976, deixando Santa Catarina como único Estado sem ter iniciado seu certame regional.

Caixa Econômica Federal
Loteria Esportiva

Cartões que não concorrem, de acordo com os relatórios dos computadores (Art. nº 9, Parágrafo 1º da Norma Geral dos Concursos de Prognósticos Esportivos). Os apostadores, cujos números dos cartões constam da presente publicação e que não tenham sido substituídos por outros, devem solicitar dos respectivos revendedores a devolução da importância paga.

TESTE Nº 277

SANTA CATARINA

20-00010	317512	20-10048	396549
20-10004	934767		398333
20-10020	513102	20-10053	312694
	514086	20-10060	201029
	514634	20-10061	127385
20-10021	542534	20-10065	225993
20-10027	590387		A
	590394		225998
	590718	20-10067	675600
20-10030	455408	20-10071	432570
20-10036	786486		434401
20-10037	Não concorre a partir de	20-10076	301731
	417967		302497
20-10040	585850		302499
20-10043	603743		A
	604324		302500
	605781		302502
	606127		A
	606434		302503
20-10046	325530	20-10078	139533
	326269	20-10083	423518
	326405		424923
	326458		427058

OBS: Esta relação e todas as demais que são feitas neste jornal aos domingos, a título de "Cartões que não concorrem", são afixadas desde o dia anterior (sábado) no prédio da Caixa Econômica Federal sita à Rua Fulvio Aducci, 1221 – Estreito.

ÊLE É O SUSPEITO

Se você dorme mal, suspeite do seu colchão!
Ele não é o colchão certo para o seu repouso. Pode ser duro demais. Ou muito mole. Talvez seja macio. Até demais. Ou de menos. Seu corpo, porém, exige o meio termo. Nem mais, nem menos. Investigue. Analise. Siga as pistas. O seu colchão é suspeito por você levantar cansado, dolorido, sem ânimo, começando o dia mal humorado, criando atritos ao invés de plantar amizades.
Os reflexos de uma noite mal dormida se fazem sentir na sua saúde. No trato com os familiares. Com os amigos. Com os clientes. PEDROSO permite que você escolha o bom, o melhor colchão para você mesmo. Para seus filhos. Um bom colchão para muitos e muitos anos de sono tranquilo, reparador. Um colchão certo para usar na cidade, na casa de campo ou de praia. Sim. Porque na praia você dispende mais energia. Cansa mais. Precisa dormir mais e melhor. Repousar completamente
Vá até o PEDROSO. Ali você verá o maior estoque de colchões do Brasil. E das melhores marcas nacionais. Como estes, por exemplo.

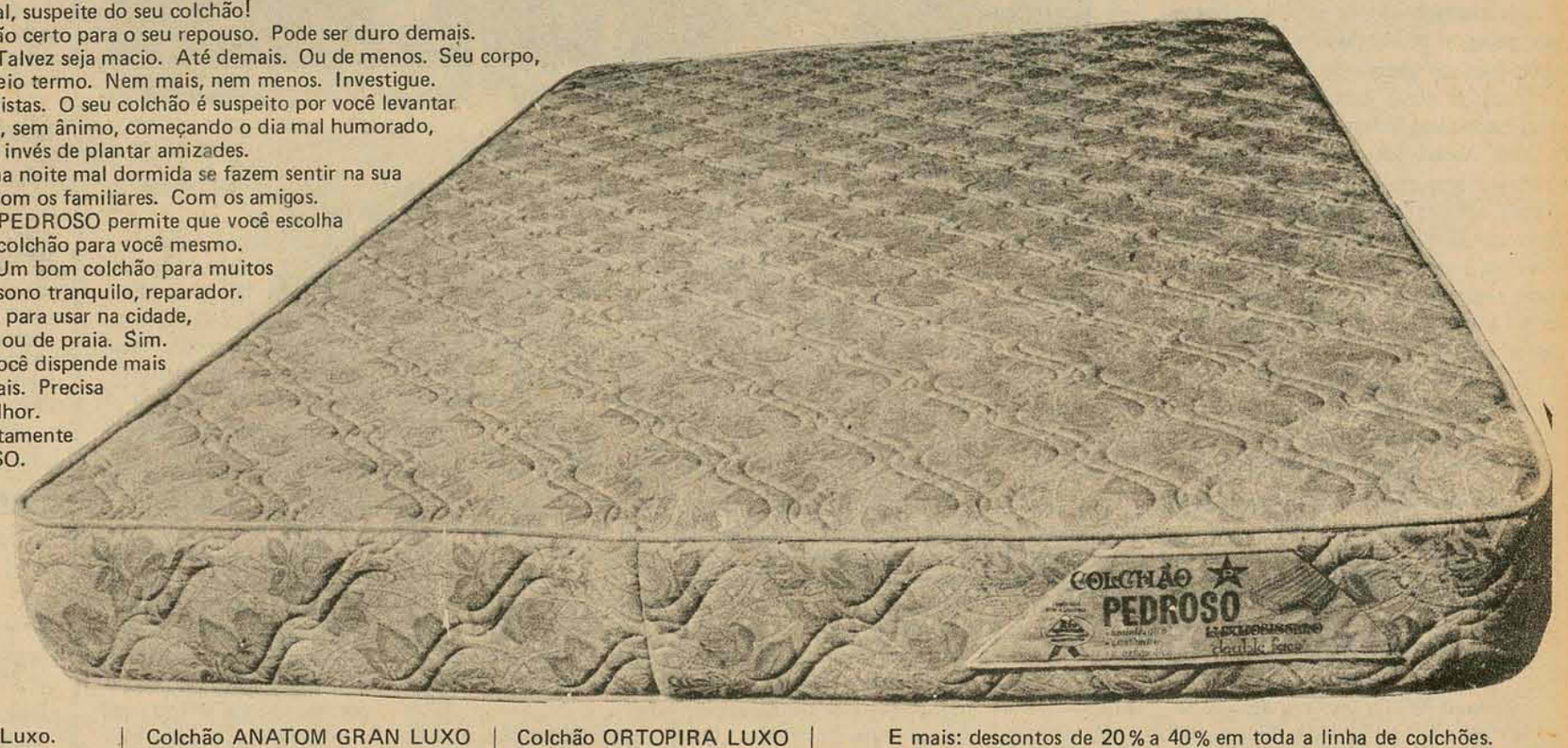

Colchão Pedroso Luxo. O mais alto do Brasil. 16 cms de altura. Bordado. Tecido exclusivo. Para casal ou solteiro. Fabricado sob medida.

Colchão ANATOM GRAN LUXO Ortopédico. Anatômico. Garantia de 15 anos. Ideal para minorar os males da coluna. De 1.450,00 por **990,00**

Colchão ORTOPIRA LUXO Espuma com altura ideal. Bordado. Tecido especial. De 550,00 por **350,00**

E mais: descontos de 20% a 40% em toda a linha de colchões.
E mais: 24 meses para pagar. Entrega imediata em qualquer quantidade.
E ainda colchões para hotéis, hospitais, colégios, casas de praia ou campo.

UMA SUGESTÃO:– MINI–SOFÁ PEDROSO.
O móvel mais versátil do mundo. Com um conjunto de sofá e duas poltronas, você pode transformá-los em duas camas de solteiro ou uma cama de casal. Ocupa pouco espaço. Dá muito conforto e beleza. Revestimento em veludo, nylon ou courvin. É o mais recomendado para hotéis, colégios, hospitais, pequenos apartamentos, casas de praia, etc. As cores você mesmo escolhe. E tem 24 meses para pagar.
De 950,00 agora por apenas **700,00**

PEDROSO
MÓVEIS E TAPETES
Dr. Murici esq. Pedro Ivo
Fones: - 23-6854 – 22-2075
CURITIBA -
R. Santos Saraiva, 49 -
Fones: - 44-1389 – 44-2517
Estreito – Florianópolis

Foi dada a saída para o prazer de fumar

Arizona -o grande cigarro
QUALIDADE SOUZA CRUZ

Acervo: Biblioteca Pública SC - Hemeroteca Digital Catarinense

Avai quer mostrar hoje porque fez boa excursão

Com arbitragem de José Carlos Bezerra, o Avai de Danilo, Souza, Maneca, Veneza e Orivaldo; Balduino, Carlos e Luiz Everton; Ademir, Lourival e João Carlos jogará às 20h30m no estádio Orlando Scarpelli contra o Colo Colo de Nef, Santibanez, Vergaras, Salazar e Salinas; Ormeno e Solis; Araneda, Crisosto, Silva e Orellana. O time chileno, que receberá Cr$ 55 mil livres, é o mesmo que empatou com o Avai no dia 29 de fevereiro, com exceção apenas do quarto zagueiro Salazar, que ganhou a posição de Spinosa.

O amistoso desta noite não chega a ser encarado como uma revanche, mas é de muita importância, não só para o Avaí como para o próprio treinador Áureo. E os motivos são muito simples. Para o clube, a responsabilidade de ratificar a excelente campanha do exterior e o novo esquema tático na base do toque de bola, depois da saída de Zenon e da contratação de Luiz Everton. Mas a responsabilidade maior talvez fique para o treinador. Isto porque seu nome também está cotado para dirigir o selecionado do Chile que se prepara para as eliminatórias da Copa do Mundo, inclusive por sugestão do presidente do Colo Colo, e o clube chileno respeita as variaões táticas empregadas por Áureo na partida em Santiago no último dia 29, as quais consideraram de "evoluções do futebol moderno".

Mas as responsabilidades de Áureo não ficamrestritas somente ao comportamento técnico e tático da equipe dentro de campo. Em Santiago, depois de vencer o Union Spanhola, bi-campeão nacional, o Avaí empatou como Colo Colo, numa partida em que teve duas fases distintas. O empate chegou a ser considerado como justo e foi bem aceito pelo Avaí, principalmente pelo fato de ter feito um péssimo primeiro tempo, aceitando a correria e provocações do adversário. Na fase final o time cresceu de produção e chegou inclusive ter um gol anulado (acertadamente) pelo árbitro.

Hoje, a partida tira-teima. O Avaí, pelo que fez e pelos fatores campo, torcida e clima, tem a responsabilidade de fazer uma excelente apresentação, já que o Colo Colo chegou à capital na noite de ontem depois de uma cansativa viagem de ônibus de Porto Alegre a Florianópolis e tem contra sí, todos os fatores que beneficiam o Avaí.

Áureo, que afirmou aos jornais de Santiago que "o futebol praticado pelo Avaí é semelhante ao da Holanda na última Copa do Mundo", não estava tão tranquilo como exige a importância e responsabilidade deste amistoso. Isto porque, embora tenha a equipe-base escalada desde a quarta partida da excursão (contra a seleção de El Salvador), sexta-feira ainda não sabia se poderá contar com Veneza e João Carlos, que considera "peças certas para os lugares certos".

Ele teve a promessa do Diretor de Futebol, Oswaldir Schweitzer, que até a hora do jogo, a situação dos dois estaria resolvida (o que aconteceu ontem). Áureo acreditou em parte e prova disso é que no coletivo apronto de sexta-feira no campo do BAC, não fez nenhuma alteração nem testou novos jogadores para as posições, ou melhor, nem tentou improvisar.

Mas Áureo sabe que o processo para renovação de contrato tem muitas particularidades no Avaí. Agora ele espera que o jogador Lico (pediu ontem rescisão ao Marcílio Dias) tenha aceitado o convite feito por Luiz Everton, com sua autorização, se apresente ao clube. Com Lico, segundo o treinador, o problema da ponta esquerda estará solucionado, embora o esquema tático sofra profundas alterações.

Ontem a tarde, no estádio Adolfo Konder, Áureo comandou trabalhos leves desintoxicantes e a noite, concentrou, além do time considerado titular, os jogadores Jaico, Celso, Volnei, Moura, Ari Prudente e Rubens.

Veneza e João Carlos renovam amanhã

Veneza joga hoje à noite e conversa com Salum amanhã para a renovação de contrato. Palavra dada, cabeça cortada".

A principal preocupação de João Salum nestes últimos dias tem sido o jogo com o Colo-Colo hoje à noite, especialmente depois que ficou sabendo das taxas que serão cobradas pelo Figueirense pela cessão do Orlando Scarpelli. Como não podia voltar atrás, isto é, cancelar o amistoso, Salum tratou de detalhes que poderão lhe garantir boa arrecadação. E um destes detalhes seria a renovação dos contratos de Veneza e João Carlos, razão para o torcedor do Avaí acreditar ainda mais em sua equipe no jogo internacional de hoje à noite.

Assim, João Salum ontem decidiu encerrar o assunto e conversa segunda-feira com Veneza para renovar seu contrato. As bases, segundo o presidente, serão as propostas pelo Avaí para um contrato de dois anos, mas o jogador ganhará uma

casa. Quanto a João Carlos, Salum disse que "é outra conversa", mas que também semana que vem estará tudo resolvido.

O presidente do Avaí acredita nisso porque ontem um emissário do São Paulo (o mesmo que trouxe o goleiro Roberto), esteve em Florianópolis, oferecendo o ponta de lança Marco Antonio e o ponteiro esquerdo Vitor Hugo, ambos juvenis. Depois de alguns testes Áureo vai decidir sobre a contratação dos dois. Como um deles é para a posição de João Carlos, Salumacredita que o problema de contrato com o ponteiro será resolvido em seguida, nas bases propostas pelo Avaí. Com isso, Salum também acha que garantiu a presença de Veneza e João Carlos hoje à noite contra o Colo Colo.

Colo Colo chegou cansado mas treinou na Beira Mar

O Colo Colo trouxe cinco jogadores da seleção chilena

Depois de seis horas e meia de cansativa viagem de ônibus de Porto Alegre a Florianópolis, a delegação do Colo Colo chegou ontem às 19h35m à capital, após ter pernoitado em Buenos Aires. Apesar da longa viagem, os jogadores da equipe chilena afirmaram que valeu a pena, "pois ela foi muito alegre e a paisagem muito bonita".

O cansaço era visível em todos os elementos da delegação, mas isto não foi motivo suficiente para que o treinador Orlando Aravena determinasse 60 minutos de trabalhos físicos e maratona na avenida Beira Mar. Os jogadores, hospedados no Hotel Valerim, coincidentemente onde está concentrado o Avai, foram aos seus apartamentos apenas para pegarem o material de treino. Em seguida, com o ônibus à disposição em frente ao hotel, o preparador físico Armando Aravena (irmão do técnico) determinou que "faremos um trabalho leve pois amanhã (hoje) é o dia de jogo e não teremos tempo". Do Hotel Valerim, a delegação foi diretamente para o vestiário do estádio Adolfo Konder (Áureo não gostou, achando que seria uma vergonha) mudar de roupa e Orlando e Armando Aravena comandaram 60 minutos de trabalhos físicos e maratona.

Somente às 22h30m é que os jogadores foram jantar, iniciando em seguida o regime de concentração que se estenderá até a hora do jogo.

O treinador está confiante num bom resultado esta noite, e justificou o seu otimismo "é claro que temos condições de ganhar do Avai, pois apesar de ser uma boa equipe, já perdemos uma boa chance de derrotá-la em Santiago. Vai ser um jogo bastante disputado, mas acredito muito mais na minha equipe".

Para Orlando Aravena, o jogo desta noite é muito importante "além de ser a primeira partida da excursão e precisamos vencer para elevar ainda mais o nome do Colco Colo, estamos também nos preparando para o campeonato nacional e temos um compromisso muito grande com nossa torcida".

Para tentar ganhar do Avai, Orlando já tem a solução e acha que será infalível "vamos jogar ofensivamente quando estivermos de posse da bola e com muita precaução quando ela estiver com o adversário. Conheço bem o Avai e vamos tomar bastante cuidado com o 7 e 9 (Ademir e Lourival). O baixinho de barba (Balduino) é muito bom e jogou bem contra nós, mas não me preocupo com ele, pois ele não joga na frente e não faz gol".

Marcílio contra o Saad, Palmeiras com o Inter

O Saad de São Caetano do Sul, São Paulo, chegou a Itajaí no final da tarde de ontem, para jogar hoje contra o Marcílio Dias, no estádio Hercílio Luz. O jogo começa às 16 horas, com arbitragem de Alvir Renzi e o Marcílio Dias vai de Zé Carlos; Astrogildo, Nico, Reginaldo e Alcir; Vadinho, Luiz Carlos e Serginho; Britinho, Dirmael e Ipojucan.

Em Blumenau, o Palmeiras de Silvio Pirillo joga contra o Internacional que na última quarta-feira jogou em Brusque diante do Payssandu empatando de 2 a 2.

Figueirense lança Naninho e Ciro

Com Naninho e Ciro, a volta de Caco e Marcos ao time

O Figueirense joga às 20h30m de hoje em Brusque, no estádio Augusto Bauer, contra o Carlos Renaux. Iberê Rosa vai colocar este time em campo: Nilson; Pinga, Dagoberto, Naninho e Caco; Dito Cola, Zé Carlos e Ciro; Marcos, Luis Antônio e Moacir.

Ontem, o Figueirense trabalhou na parte da manhã, preparando-se para o jogo de hoje contra o Carlos Renaux. Dividindo os trabalhos em duas partes, Iberê Rosa movimentou o plantel durante 1h30min.

Procurando fazer uma avaliação técnica dos jogadores, o treinador exercitou o plantel com ginástica, logo após iniciou o coletivo para definir a equipe que sairá jogando em Brusque.

No coletivo, o retorno de Marcos, a ponta direita, depois de vários dias inativo, foi a grande novidade, criando inúmeras jogadas, inclusive marcando um gol, o jogador demonstrou que está recuperado da contusão, faltndo somente voltar à forma física ideal. Outra presença no treinamento de ontem, foi Sérgio Lopes, liderando a equipe reserva, Sérgio treinou bem, sem sentir o tornozelo mas ainda lhe falta um pouco de ritmo. Com os próximos coletivos o jogador irá recuperar-se, adquirindo forma e entrosamento.

Para o jogo de hoje, o treinador manterá o mesmo esquema tático que vinha sendo empregado nos últimos jogos. Talvez, a entrada de Marcos, venha a mudar um pouco, mas na tentativa de acertar o ataque e levando-se em conta a qualidade técnica do futebol que o jogador sempre apresentou, a mudança seja necessária.

A estréia de Ciro (jogador que pertence ao Gremio de Portó Alegre) é outra novidade na equipe, o jogador nos treinamentos da semana deu maior mobilidade e movimentação. Ponta de lança que volta para buscar e armar jogadas, Ciro terá sa chance de ser contratado amanhã.

Naninho, atleta juvenil, será o quarto zagueiro, jogador seguro nas bolas altas e com bastante habilidade.

Com Nelson e Hélio Pires machucados, Mário José (colocou gesso ontem) e Alemão hospitalizado, o treinador terá que improvisar em algumas posições. Mesmo assim Iberê acredita numa boa apresentação. "A necessidade de acertar e o bom relacionamento com os jogadores, fará com que estes sintam a responsabilidade e se empenhem para uma vitória".

A delegação, será composta por dezesseis jogadores, técnico, supervisor, médico,massagista e sairá às 17 horas de hoje, devendo retomar após o jogo.

OUTROS JOGOS

Campeonato Carioca
FLAMENGO x GOITACAZ

Local: Estádio Godofredo Cruz (Campos); juiz: Airton Vieira de Moraes – horário: 17 horas.

Equipes: FLAMENGO – Cantarelli. Toninho, Jaime, Rondinelli e Junior; Merica, Geraldo e Luis Paulo; Paulinho (Caio), Luisinho e Zico. GOITACAZ – Miguel, Totonho, Marcolino, Paulo Marcos e Julio Cesar; Ricardo Batata e Wilson; Piscina, Tuquinha, Chico e Naldo.

VASCO x SÃO CRISTÓVÃO

Local: Estádio de São Januário; juiz: José Roberto Wright – horário: 17 horas.

Equipes: VASCO – Mazaropi, Toninho, Abel, Renê e Marco Antônio; Zé Mario, Zanata e Luis Carlos; Fumanchu, Roberto, e Dé. SÃO CRISTÓVÃO – Henrique, Julio, Gabriel, Tião e Rodrigues; Badu e Flavio; Da Costa, Everaldo, Flavio e Zequinha.

BOTAFOGO x VOLTA REDONDA

Local: Estádio General Raulino; juiz: Luis Carlos Félix – horário: 16h30m.

Equipes: BOTAFOGO – Wendell, China, Chiquinho, Geraldo e Marinho; Artur e Ademir; Cremilson, Manfrini, Antônio Carlos e Tiquinho. VOLTA REDONDA – Valdir, Aloisio, Fred, Gilberto e Zé Maria; Paulo e Ademir; Cuica, Acelino, Mauro e Serginho.

FLUMINENSE x BONSUCESSO

Local: Maracanã; juiz: José Aldo Pereira – horário: 17 horas

Equipes: FLUMINENSE – Renato, Rubens Galaxie, Edinho, Fernando e Rodrigues Neto; Carlos Alberto Pintinho, Erivelto (Cleber) e Paulo Cesar; Gil, Doval e Dirceu. BONSUCESSO – Pedrinho, Nilson, Nilo, Dario e Marinho; Silva e Cabral; Naldo, Tuca, Cesar e Wilson.

AMÉRICA x OLARIA

Local: Maracanã; juiz: José Marçal Filho – horário: 15 horas

Equipes: AMÉRICA – Zecão, Fidelis, Alex, Geraldo e Álvaro; Ivo, Braulio e Gilson Nunes; Neco, Ailton, Expedito. OLARIA – Ernani, Baiano, Marquito, Gilberto e Carcará; Lula e Rubens; Cabral, Aure e Fernando Pirolito (Clezio).

CAMPO GRANDE x AMERICANO

Local: Estádio Ítalo Del Cima; juiz: Walquir Pimentel – horário: 16 horas

Equipes: CAMPO GRANDE – Moacir, Haroldo, Paulo Cesar Evaldo e Péricles; Adilson e Tião; Marco Antônio, Marçal, Castro e Cresio. AMERICANO – Dorival, Nei Dias, Luisinho, Luis Alberto e Capetinha; Ico, Russo e Paulo Roberto; Luis Carlos, Dionisio e Rangel.

Ontem
MADUREIRA 2x1 PORTUGUESA

Campeonato Paulista

Melhor equipe do campeonato paulista, líder do Grupo B, com seis pontos ganhos, dez gols, contra apenas dois, o Corintians faz, hoje à tarde, na cidade de Araraquara, contra a Ferroviária, o jogo mais importante da rodada, apesar do clássico programado para o Parque Antártica, reunindo Portuguesa de Desportos e Santos. A renda da partida de Araranquara poderá passar dos Cr$ 300 mil.

A delegação viajou ontem após o almoço para São Carlos – distante cerca de cinquenta quilômetros de Araraquara – somente seguindo para o local do jogo momentos antes de seu início, às 16 horas.

O Corintians está escalado com Tobias, Claudio, Moisés, Ademir e Vladimir, Helio e Tião; Vaguinho, Adilson, Lance e Romeu. Milton Buzeto alegou que a equipe jogará ofensivamente, como tem feito até aqui, "a fim de romper o esquema defensivo do adversário". A Ferroviária joga com Sergio, Marinho, Mauro, Sergio Miranda e Carlos; Wilson e Zé Rubens; Tatinho, João Carlos, Tite e Ademir. O juiz será Oscar Scolfaro.

Santos e Portuguesa de Desportos jogam às 16 horas no Parque Antártica, numa partida sem maior interesse, já que o primeiro vem de uma derrota para o São Bento, na Vila, enquanto a Portuguesa empatou com o XV de Novembro, em Piracicaba. As duas equipes jogarão com várias modificações. José Faville Neto será o juiz.

As equipes: PORTUGUESA – Miguel, Cardoso, Mendes, Isidoro e Santos; Feitosa e Dicá; Xaxá, Eudes, Enéas e Wilsinho (Jacinto João). SANTOS – William, Tuca, Marçal, Bianchi e Fernando; Clodoaldo e Leo; Totonho, Toinzinho, Claudio Adão e Mazinho.

Palmeiras e São Paulo, derrotados pela Ponte Preta e Corintians, respectivamente, jogam em Bauru e Marilia. A equipe orientada pelo técnico Dino Sani enfrentará o Noroeste que, mesmo jogando em seu campo, reúne poucas possibilidades de êxito, já que está sem seus melhores jogadores, negociados no início do ano.

Dino deu um treino ontem cedo no Parque Antártica e após o almoço a delegação embarcou para Bauru. O time começa com Leão, Rosemiro, Samuel, Arouca e Donizeti; Didi e Ademir da Guia; Edu, Jorge Mendonça, Toninho e Nei. NOROESTE – Luis Carlos, Marco Antônio, Moacir, Araujo e Lelo; Lorico, Nivaldo; Varley, Picolé, João Carlos e Daercio. O juiz será Dulcidio Wanderley Boschilia.

Para enfrentar o Marilia, o São Paulo não contará com Paranhos e Gilberto, suspensos, sendo que o técnico José Poy escalou Tecão na zaga central e Bezerra na lateral esquerda. A equipe joga com Valdir Peres, Nelson, Tecão, Arlindo e Bezerra; Chicão e Rocha; Terto, Murici, Serginho e Zé Carlos. MARILIA – Valteck; Marcelo, Antônio Carlos, Polaco e Valdemir; Roberto Oliveira e Nelson Lopes; Roberto, Wilsinho, Caio e Alfredinho. O juiz será Emidio Marques Mesquita.

Nos demais jogos programados para o interior, o mais importante é o que reunirá Ponte Preta e São Bento, em Sorocaba, já que o primeiro está em excelente situação no campeonato. Em Campinas, o Guarani joga contra o XV de Novembro; em Santos, Portuguesa Santista x Comercial e em Ribeirão Preto, Botafogo x Paulista

Amistoso – ONTEM – Atlético Paranaense 0x0 Grêmio

Taça Minas Gerais – Tupi x Atlético; Guarani x América; Nacional x Democrata; Vila Nova x Esab; Guaxupé x Caldense; Arsenal x Uberaba; Nacional x 13 de Maio; União Tijucana x Uberlândia; Fluminense x Araguari.

ONTEM – Esporte 1x0 Sete de Setembro.

Campeonato Pernambucano – Santa Cruz x Náutico; Central x Sport Recife.

Outros resultados de ontem – Amistoso em Chapecó, Chapecoense 2x1 Ipiranga de Erexim; campeonato gaúcho, Cruzeiro 1x0 Aimoré; paulista, Juventus 0x0 América; paranaense, 9 de Julho 2x1 Rio Branco.

Luis Pereira foi operado dos meniscos

São Paulo – Luis Pereira foi operado ontem dos meniscos externos do joelho esquerdo no Hospital Santa Catarina, pelo médico João Gilberto Rafaelli, que classificou a intervenção cirurgica de "muito boa" e acha que o zagueiro não terá problemas de recuperação. Antes de ser operado, o jogador conversou com os repórteres, demonstrando muita tranquilidade.

A operação foi iniciada às 9 horas e por volta das 12h45m Luis Pereira foi para o apartamento 303, onde está em completo repouso, somente podendo receber visitas a partir de hoje. Ele deverá ficar no Hospital durante oito dias, indo em seguida para a sua residência, onde ficará sob observação médica. Muita gente esteve no Santa Catarina, na Avenida Paulista, atraído pela movimentação dos repórteres, procurando falar com o zagueiro, que fez questão de atender a todos com bom humor.

LIBERTADORES

Classificação e jogos da Libertadores

A Taça Libertadores de América prossegue hoje com jogos pelos Grupos II, III e V. As disputas do Grupo II iniciam hoje, com os jogos entre Guabira e Bolivar, na Bolívia, e no Equador, Liga Deportiva Universitária e Cuenca.

No Grupo III, o Internacional joga em Porto Alegre, contra o Olimpia, campeão paraguaio e em Assunção, o Deportivo Luqueño recebe o Cruzeiro, líderes com dois pontos ganhos.

Pelo Grupo V, liderado pelo Union Espanhola, campeão chileno, somente um jogo hoje, entre Palestino e Nacional. A classificação e jogos já realizados nos cinco grupos:

Grupo I - River Plate 1 x 0 Estudiantes; Galícia 1 x 2 Portuguesa; Galícia 0 x 1 Estudiantes e Portuguesa 0 x 2 River Plate. A classificação está assim: em 1o. River Plate, 6 pontos ganhos; 2o. Estudiantes, 3 pontos ganhos; 3o. Portuguesa, 3 pontos ganhos, mas com saldo de gols menor; 4o. Galícia, sem ponto ganho.

Grupo II - as disputas começam hoje

Grupo III - Cruzeiro 5 x 4 Internacional; Olímpia 2 x 3 Luqueño. Classificação: 1o. Cruzeiro e Luqueño, dois pontos ganhos; 2o. Internacional e Olímpia, zero ponto.

Grupo IV - Santa Fé 1 x 1 Milionários; Alianza Lima 0 x 0 Alfonso Ugarte; Santa Fé 2 x 2 Alfonso Ugarte; Milionários 1 x 1 Alianza; Milionários 4 x 0 Alfonso Ugarte; Santa Fé 2 x 3 Alianza. Classificação: 1o. Milionários, 5 pontos ganhos; 2o. Alianza Lima, 3 pontos ganhos; 3o. Santa Fé, 2 pontos ganhos; 4o. Alfonso Ugarte, 2 pontos ganhos mas com saldo de golmenor.

Grupo V - Penharol 1 x 1 Nacional; Union Espanhoa 1 x 0 Palestino. Classificação - 1o. Union Espanhola, 2 pontos ganhos; 2o. Penharol e Nacional, 1 ponto ganho; 4o. Palestino, sem ponto ganho.

LEIA O ESTADO

RÁDIO DIFUSORA
1962 1975
13 ANOS DE
POPULARIDADE
E BONS SERVIÇOS
CRICIÚMA-SC.

Acervo: Biblioteca Pública SC - Hemeroteca Digital Catarinense

Governo libera recursos para eletrificar ferrovias em SC

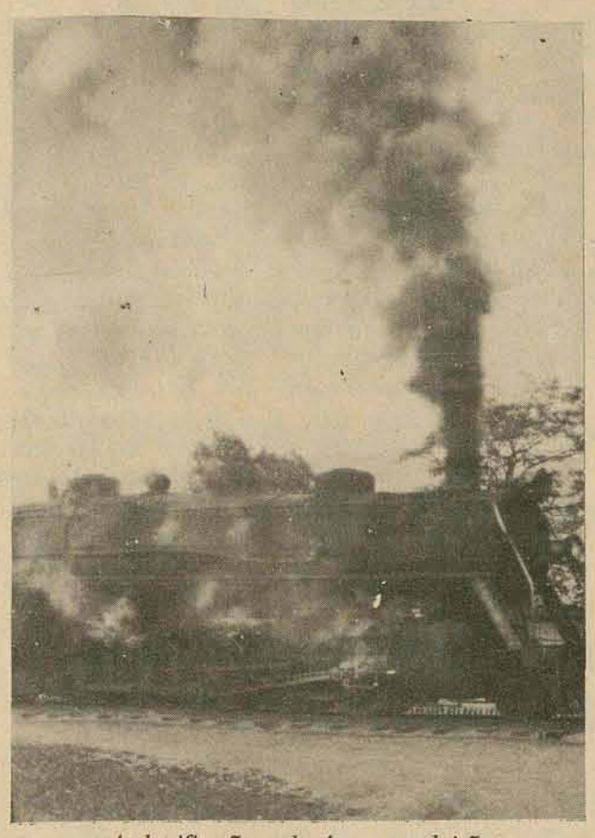

A eletrificação acabará com a poluição provocada pelos trens.

O plano do Ministério dos Transportes, visando a eletrificação das ferrovias, começa a ser executado no Sul de Santa Catarina a partir deste ano. Os recursos foram liberados.

Tubarão (Sucursal) — O Ministério dos Transportes já liberou recursos para a execução do plano de eletrificação da rede ferroviária de Santa Catarina, informou ontem o engenheiro Helio Mello, chefe da Divisão Operacional da Rede Ferroviária Federal em Tubarão. Os recursos para este ano não deverão ultrapassar a Cr$ 3 milhões.

O programa de eletrificação ferroviária, lançado no ano passado pelo Ministério dos Transportes, deverá ser realizado primeiramente em Santa Catarina, face a importância da rede na economia da região, responsável pelo transporte do carvão das minas para o Lavador e porto de Imbituba.

O projeto para o Sul catarinense já está em fase de elaboração e sua execução temprazo previsto para quatro anos no máximo. Quanto à ligação da malha ferroviária da região ao tronco federal, o engenheiro Helio Mello disse que ainda não recebeu informação oficial de Brasília, mas que não nega as notícias veiculadas em jornais de São Paulo, de que o Ministério dos Transportes já teria autorizado estudos neste sentido.

POLUIÇÃO

Com a execução do plano de eletrificação, a região Sul ficará livre da poluição do ar provocada pelos trens movidos à energia do carvão. Outra vantagem apontada pelo titular da Divisão de Operação é a maior rapidez nos transportes do carvão, além da economia ao seu custo.

Os empresários vêem com boa perspectiva esse plano, adiantando que poderá favorecer, inclusive, à estabilização dos preços do carvão por um período mais extenso.

ALTERAÇÃ

A Substituição do sistema a vapor pela rede elétrica implicará numa mudança substancial de toda a estrutura da Estrada de Ferro Dona Teresa Cristina. O engenheiro Helio Mello explicou que os trens movidos a vapor não poderão ser utilizados no sistema de eletricidade, a menos que haja uma técnica para sua adaptação. Por isso, a rede deverá receber novas máquinas — em número maior — para atender às exigências do desenvolvimento da região Sul, principalmente a partir do próximo ano quando entrará em operação a Indústria Carboquímica Catarinense.

O surgimento de novas minas e o aumento do consumo de carvão catarinense já motivaram a Rede Federal a elevar para 257 o número de vagões de transportes do minério. Ainda neste semestre, a Divisão de Operação receberá 180 vagões novos, enquanto que em Tubarão já estão sendo fabricados mais 77.

FIGUERAS S.A.

Comunicamos os nossos novos telefones

Filial Blumenau - PABX- 22-4378
22-4588
Direto Gerência Peças - 22-3236
Filial Florianópolis - 22-5036
Filial Chapecó - 22-0857

Empresas desmentem a falta de óleo em SC

Itajaí (Sucursal) — Dirigentes dos terminais das companhias petrolíferas em Itajaí desmentiram ontem os rumores de que haveria falta de gasolina e óleo diesel esta semana em Santa Catarina. Esclareceram que houve apenas atraso na chegada dos navios mas que não chegou a causar escassez dos produtos.

Explicaram que se tornou normal o atraso na chegada dos petroleiros e que por esse motivo as companhias têm exercido maior controle na distribuição para que o problema não culmine com a falta da gasolina e óleo diesel no Estado. Este controle — segundo as mesmas fontes — obrigou a companhia Ipiranga a transferir produtos estocados nos depósitos de Lages e Paranaguá para Itajaí, a fim de evitar escassez. As demais companhias que operam em Itajaí não chegaram a recorrer aos outros depósitos, porque os produtos estocados junto ao porto foram suficientes para atender às necessidades do consumo em todo o Estado.

Ontem atracaram junto ao porto de Itajaí os petroleiros "Irati" e "Ipanema", ambos da Petrobrás, transportando 13 milhões de litros de gasolina e 7.800.000 litros de óleo diesel para Santa Catarina. Estes navios deveriam chegar.

Schmidt foi reeleito presidente da Amunesc

Joinville (Sucursal) — Em assembléia geral extraordinária, realizada no auditório da Associação Comercial e Industrial de Joinville, foi reeleito para a presidência da Associação dos Municípios do Norte do Estado de Santa Catarina — AMUNESC —, o prefeito de São Francisco do Sul, José Schmidt, por 10 votos contra um em branco.

Dos prefeitos dos 13 municípios que compõem a Associação, estiveram ausentes os prefeitos de Joinville (por motivo de viagem) e Guaramirim, que não fez a devida justificação. O prefeito de Araquari, Aci de Oliveira foi eleito vice-presidente ficando como segundo o prefeito de São Bento do Sul, Osvaldo Ziperer.

O Conselho Fiscal da Amunesc ficou constituído pelos prefeitos Nivaldo Simões, de Rio Negrinho, Ademar dos Passos de Barra Velha e Oldemar Duvoisin de Campo Alegre, como membros efetivos e Silvestre Mannes, de Guaramirim, Eugenio Strebe de Jaraguá do Sul e Zeferino Kuklinski, de Massaranduba como suplentes.

CURSOS SUPLETIVOS e PRÉ-VESTIBULARES
Poligrafos para I e II Graus e Vestibulares.
Publicação com impressão de capa própria do Curso
CPS — EDITORA RIACHUELO
Riachuelo, 1590 — Fone 21-89-31 P. Alegre/RS

florianópolis 250 1726/1976

cante conosco a alegria de viver aqui.

florianópolis, 21 a 28/3/76

Florianópolis é uma cidade onde vale a pena viver.
E é por isso que a Ceisa pede para você participar das comemorações dos 250 anos do município e lança um apelo muito sério.
É preciso que cada um de nós ame, trabalhe e se comprometa com o presente e o futuro de nossa cidade.
Por que além de nós, também nossos filhos têm direito a uma cidade humana, bonita e alegre.

E nada glorifica mais uma geração, nada mostra tanto um dever cumprido, do que saber viver, preservar e construir uma cidade para o bem de todos.

CEISA CONSTRUÇÕES E EMPREENDIMENTOS IMOBILIÁRIOS S.A.

antegoglio s.a.

Previna a Desidratação

1) Sirva sempre água filtrada POZZANI. Pura e cristalina.
2) Limpe periodicamente a vela do seu filtro.
3) TROQUE A VELA DO SEU FILTRO D'ÁGUA

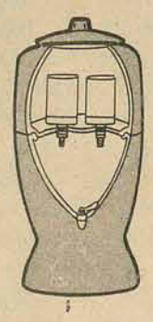

Troque por VELAS POZZANI
Aprovadas pelo Serviço Sanitário do Estado de S. Paulo
(Certificado de aprovação n.º 2916)

FILTROS E VELAS pozzani JUNDIAI

Uma longa experiência de proteção à saúde.

servidéias

Acervo: Biblioteca Pública SC - Hemeroteca Digital Catarinense

Joinville tem recursos para construir sua nova adutora

A Prefeitura Municipal de Joinville concluiu os entendimentos com o Banco Nacional da Habitação - BNH - para a obtenção de um financiamento da ordem de 120 milhões de cruzeiros, visando a construção da nova adutora do Cubatão, uma estação de tratamento, outra de captação, além da ampliação total da atual rede de distribuição.

O convênio, do qual participará a Companhia Catarinense de Saneamento - Casan - será assinado no próximo dia 29 de março, estando a liberaçãodos recursos financeiros condicionadas automaticamente à assinatura do convênio.

A Prefeitura Municipal de Joinville deverá amortizar um total de 30 milhões dos 120 milhões concedidos pelo BNH, o que representa cerca de 25%.

O projeto do novo sistema de água da cidade já está concluído, e foi supervisionado técnicamente pela Prefeitura e Casan. As obras da nova adutora devem inciar dentro de 30 dias após a assinatura do convênio, e o restante tem um prazo máximo de início de 180 dias.

A demanda joinvillense de água estara suprida até o ano 2.000, quando a cidade poderá ter, segundo previsões otimistas, cerca de 600.000 habitantes. O novo sistema de abastecimento e tratamento de água de Joinville, receberá o maior financiamento dado até aqui pelo BNH a uma Prefeitura de Santa Catarina. Os recursos dados a Joinville só poderão vir a ser superados, em área de saneamento, pelo sistema de novo esgoto da Capital, estimado em 300 milhões de cruzeiros.

Celesc substitui Força e Luz de Chapecó este ano

Chapecó (Sucursal) — Em substituição a antiga "Força e Luz de Chapecó S/A", empresa com mais de 20 anos de atuação naquela região, a Celesc já iniciou a implantação de 5.300 novos postes de energia elétrica, que também permitirá a instalação de mais 600 telefones na cidade.

Após concluídos os estudos e projetos da nova rede, a Celesc entregou o serviço para algumas empreiteiras que prosseguem o trabalho, obedecendo a um sistema atualizado que evita o cruzamento de fios sobre as ruas.

Por ser uma obra mais complexa e que depende do clima para a sua execução, a data da conclusão dos serviços ainda não foi fixada.

Senai abre agência e pensa em formar mais mão-de-obra

Criciúma (Sucursal) — Visando a formação de novos profissionais, foi inaugurada nesta semana, mais uma Agência de Treinamento do Serviço Nacional de Aprendizagem Industrial — Senai — cujo programa para o próximo triênio, prevê a formação de cerca de 50 mil novos profissionais. O órgão, já em funcionamento na Avenida Getúlio Vargas, Edifício Lilian, tem como diretor o professor Onildo Salles de Oliveira.

Na solenidade de inauguração, entre outras autoridades, esteve presente o presidente da Federação das Indústrias de Santa Catarina, Bernardo Wolfgang Werner afirmando na ocasião que "Santa Catarina está atenta aos problemas relacionados com a falta de mão-de-obra especializada, citando como exemplo o centro criado e Criciúma destinado a ministrar aulas para o treinamento de profissionais nas diversas áreas, a fim de aprimorar seus conhecimentos". Explicou ainda que nos últimos três anos, Santa Catarina formou 41 mil novos profissionais, especializados nas diversas áreas de atuação industrial.

Cartório com problema para qualificar novos eleitores

Blumenau (Sucursal) — Qualificando uma média diária de 30 eleitores, o Cartório Eleitoral vê-se apurado com o acúmulo de serviços em decorrência das eleições de novembro e enfrenta paralelamente a este excesso falta de material humano pois dispõe apenas de dois funcionários no local, para um atendimento bastante diversificado.

Segundo informações do escrivão eleitoral, Ricardo Althoff o número de eleitores para as eleições deste ano atingem uma cifra de 60 mil, aproximadamente, com um aumento de 5 mil eleitores em relação ao ano de 1974. Apesar deste aumento, ainda não existe um plano de descentralização dos serviços de feitura do título eleitoral para o interior do município. Mas após as eleições de 1974, mais 10 secções foram criadas. Os títulos eleitorais serão feitos até 6 de agosto deste ano, e os maiores de 19 anos estão isentos de multa por atraso no registro prevista no artigo 8o. da lei 4737 de 15 de julho de 1965. Esta isenção da multa foi determinada de acordo com a recente lei no. 6319 de 2 de janeiro deste ano.

As 10 novas secções criadas após as últimas eleições, vão do número 216 a 225 sucessivamente. No grupo escolar Santos Dumont, bairro Garcia, a 216a. Secção; 217a. na Escola Básica João Wiedemann, no bairro Itoupava Norte, 218a. na Escola Reunida Municipal Conselheiro Mafra, no bairro da Velha Grande, 219a. na Escola São José, na rua da Glória, bairro Garcia; 220a. na Escola Professor Heriberto José Muller, bairro Fortaleza, 221a. no Grupo Escolar Emilio Baumgartem no bairro Itoupava Central, 222a. no Grupo Escolar Lothar Krieck na Vila Nova, 223a. Escola Professora Alice Thiele na rua Araranguá, 224a. na Escola Reunida Lauro Muller no bairro Badenfurt e 225a. no Grupo Escola Santos Dumont, na rua Amazonas, bairro Garcia.

Sul terá mais de 300 mil habitantes dentro de 4 anos

Criciúma (Sucursal) — De 205.524 habitantes registrados em 1960, os 16 municípios que integram a Micro-região da AMSESC — Associação dos Municípios do Sul doEstado de Santa Catarina, passarão a sustentar em 1980, uma população de 337.880 habitantes, segundo previsões do Departamento de Estudos e Projetos da Fucri - Fundação Educacional de Criciúma - baseados nos dois últimos sensos.

Em 1970, os 16 municípios desta Micro-região possuiam uma população de 263.519 habitantes, passando em 1974 para 291.066 habitantes.

Crescimento

A maior tendência de concentração populacional está em Criciúma, considerada àrea polarizante da região, aparecendo como o quinto município mais populoso do Estado, com uma densidade de 185,1 habitantes por quilômetro quadrado, segundo fontes do Instituto Brasileiro de Geografia e Estatística - IBGE - e do Departamento de Estudos e Projetos da Fucri.

Em 1960, Criciúma tinha umapopulação de 49.251 habitantes, passando a 81.452 em 1970, acusando um crescimento de 5,15%.

Em 1974, a população atingiu 99.609 e para 1980 a previsão é de 134.707 habitantes.

Araranguá destaca-se como sub-polo desta Micro-região, polarizando os municípios de Maracajá, Turvo, Sombrio, Jacinto Machado e Praia Grande, enquanto Criciúma polariza os municípios de Içara, Morro da Fumaça, Siderópolis, Nova Veneza, Urussanga e Lauro Muller.

Na densidade populacional, após Criciúma e Araranguá aparecem Sombrio e Içara em ordem decrescente.

BESC
Banco do Estado de Santa Catarina S.A.

DEPARTAMENTO ADMINISTRATIVO
AVISO — SECOM No. 006/76

O BANCO DO ESTADO DE SANTA CATARINA S/A — BESC —, comunica que fará realizar a Tomada de Preços abaixo, cujo Edital assim se resume:
TOMADA DE PREÇOS No. 006/76
OBJETO: Aquisição de Condicionadores de Ar.
DOCUMENTAÇÃO E PROPOSTAS: Serão recebidas até as 17:00 horas do dia 25.03.76, na Praça XV de Novembro, no. 11, Edifício Otilia Eliza — 2o. andar — Sala 201 — Seção de Compras — Florianópolis, em envelopes fechados e/ou lacrados.
CÓPIA DO EDITAL E INFORMAÇÕES: Poderão ser obtidas no endereço acima, diariamente das 08:00 às 12:00 e das 14:00 às 18:00 horas.

Florianópolis, 10 de março de 1976.

DIPRONAL CAMPEÃ DE VENDAS

Dipronal, campeã de Vendas de Títulos do Consórcio Nacional Ford. no mês de fevereiro de 1976, entre Paraná e Santa Catarina, com prêmio os diretores da empresa ofereceram aos funcionários do Departamento do Consórcio Ford Dipronal, um jantar dia 12 do corrente, tendo como local o Restaurante Guaciara. Na foto aparece o Sr. Oscar Cardoso Neto, diretor administrativo da Dipronal.

SUL BRASILEIRO DE CRÉDITO IMOBILIÁRIO COMEMORA A ABERTURA DE 50 MIL NOVAS CADERNETAS DE POUPANÇA

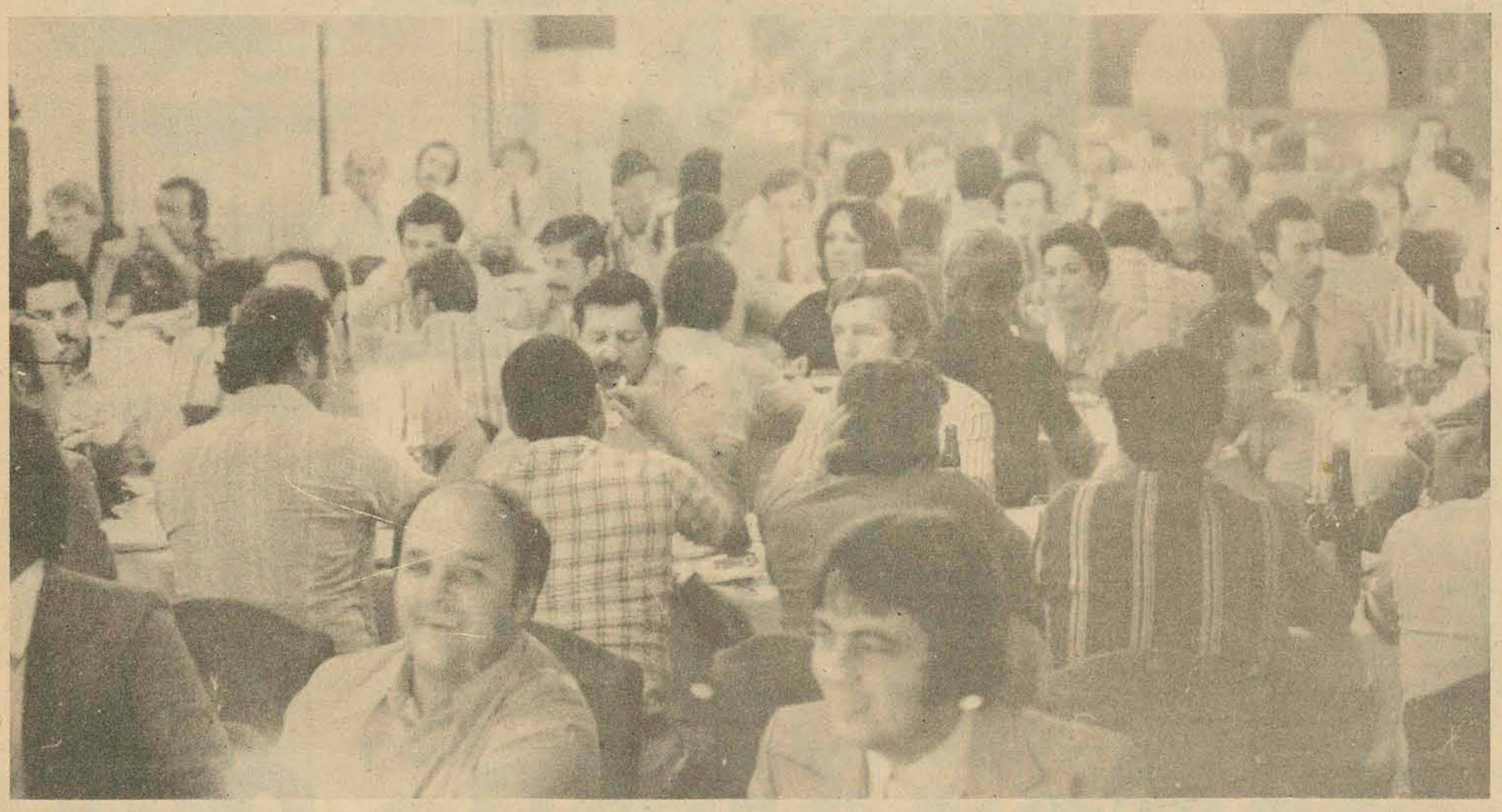

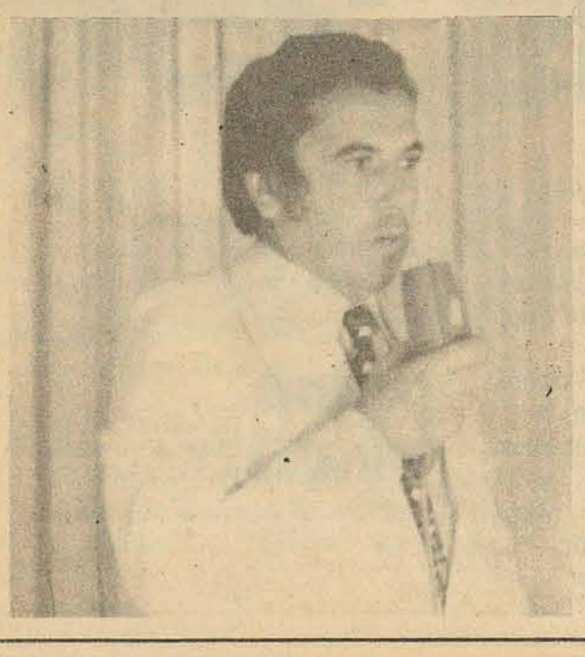

A Caderneta de Poupança Sul Brasileiro, assinalando a ultrapassagem da meta fixada pela Direção da entidade para 1975, de obter 50 mil contas novas, ofereceu um jantar de confraternização aos Gerentes do Banco Sul Brasileiro, das Agências localizadas na regional IV, compreendendo o Estado de Santa Catarina, Litoral do Rio Grande do Sul e o Sudoeste do Paraná.

A recepção foi realizada na última quinta-feira, no salão do Clube Doze de Agosto, iniciado com um coquetel, às 20 horas, seguido do jantar.

PRESENTES

Dentre os presentes, destacavam-se o dr. Arnaldo Gueller, Diretor Superintendente da **Sul Brasileiro de Crédito Imobiliário S.A.; dr. Salimen Júnior; dr. Altino Domingos Sedrez, Sub-Diretor Regional do Banco Sul Brasileiro S.A.; dr. José Matusalém Comelli, Conselheiro da Sul Brasileiro de Crédito Imobiliário S.A.;** sr. João Alberto Medici, Gerente Nacional de Captação da Sul Brasileiro de Crédito Imobiliário; sr. Valdomiro Schüssler, que representava os demais Gerentes do Banco Sul Brasileiro S.A., e homenageados com o jantar, alusivo a superação da meta de produção do ano de 1975.

A CONQUISTA

A respeito do importante índice de produção conseguido no ano anterior, falou o dr. Arnaldo Gueller, Diretor Superintendente da **Sul Brasileiro de Crédito Imobiliário S.A.** que, ressaltou o trabalho desenvolvido pela rede de agências do Banco Sul Brasileiro e, notadamente, de seus gerentes, fator principal para a superação do objetivo fixado, que foi a de abrir mais 50 mil contas novas no exercício de 1975.

Na oportunidade, o sr. Arnaldo Gueller anunciou a meta da **Sul Brasileiro de Crédito Imobiliário S.A.**, para o corrente ano, quando deverão ser abertas mais 100 mil contas, através da **Caderneta de Poupança Sul Brasileiro.**

Falaram, ainda, na ocasião, os srs. João Alberto Médici e José Matusalém Comelli, respectivamente, Gerente de Captação e Conselheiro da **Sul Brasileiro de Crédito Imobiliário S.A.** que, igualmente, enfatizaram a abertura das 50 mil novas Cadernetas de poupança Sul Brasileiro.

Falou, ainda, o sr. Altino Domingos Sedrez, Sub-Diretor Regional do Banco Sul Brasileiro S.A.

Finalmente, em nome de todos os Gerentes da rede de Agências do Banco Sul Brasileiro, da Região IV, falou o sr. Valdomiro Schüssler que, após agradecer a homenagem prestada pela Direção da **Sul Brasileiro de Crédito Imobiliário,** garantindo a alta dedicação de todos e o firme propósito de toda equipe do Sul Brasileiro, em mais uma vez, superar as metas desejadas, garantido, assim, a abertura das novas 100 mil cadernetas de poupança **Sul Brasileiro.**

Acervo: Biblioteca Pública SC - Hemeroteca Digital Catarinense

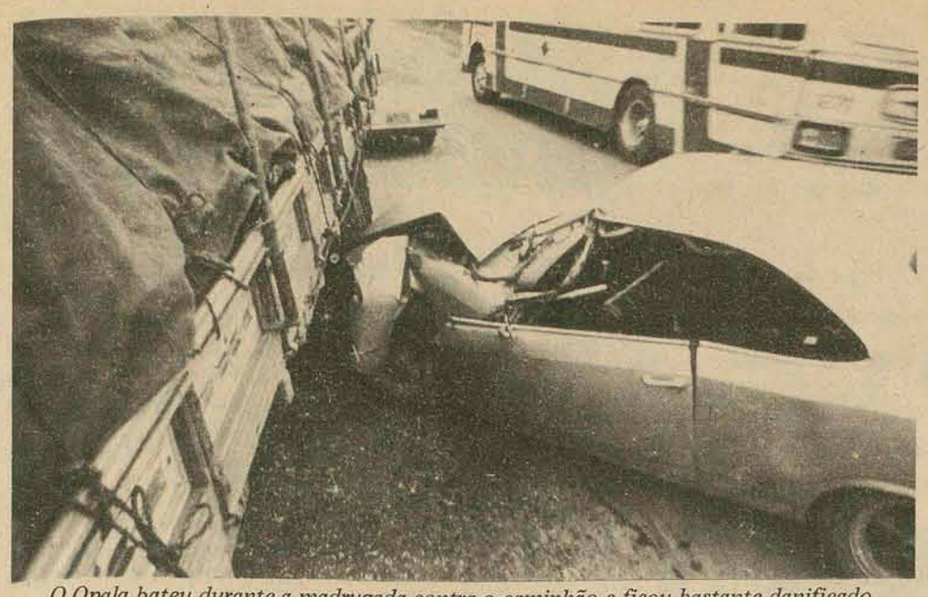

O Opala bateu durante a madrugada contra o caminhão e ficou bastante danificado.

Desconhecidas as vítimas do acidente no Morro Cortado

Itajaí (Sucursal) – Acidente com grandes danos materiais, mas sem deixar vítimas fatais embora não se saiba do paradeiro dos ocupantes de um dos automóveis, registrou-se na madrugada de ontem, no Morro Cortado, na saída de Itajaí para o Balenário de Camboriú, aproximadamente às 5h45min.

A colisão envolveu o caminhão Mercedes Benz, de Joinville, placas JO–3024 e de propriedade de João Sell, não se informando porém na Delegacia de Itajaí, se este era também seu motorista, e um automóvel Opala de Curitiba, placas AB–3163, cor cinza metálico e de duas portas.

Segundo informações de um motorista que se dirigiu até a Delegacia para informar do ocorrido, o Opala que vinha transitava no sentido Camboriú-Itajaí, em zigue-zague pela pista e para evitar uma colisão o motorista desviou seu caminhão para o acostamento, quando o Opala então abalroou a traseira de seu veículo.

O Opala, informou ainda aquele motorista, tinha em seu interior, dois homens que sentavam na frente e três mulheres que viajavam atrás. Após a colisão, em que o Opala ficou quase que totalmente destruído, seus ocupantes saíram do veículo e tiraram o motorista que estava imprensado por entre as ferragens. A seguir, saíram a pé, em direção a zona do meretrício situada nas redondezas. No veículo ficaram marcas de sangue e nenhum documento que pudesse fazera identificação da propriedade ou de alguns dos viajantes.

Ladrão de toca-fitas foi preso em flagrante

Anteontem, antes do meio dia, Luiz Carlos da Silva sentiu falta do toca-fita (marca Treton) de seu Volks placa AA-4533, que estava estacionado na rua Saldanha Marinho. Mas no mesmo dia, às 15 horas, já tinha notícia do Treton: os policiais da Delegacia Furtos, Roubos e Defraudações, auxiliados por uma pessoa que viu o roubo, prenderam em flagrante Ivo Costa, 33 anos, natural de Florianópolis onde vive há três anos, e que procede de Curitiba onde viveu 12 anos.

O azar de Ivo Costa foi a testemunha ue viu todos os passos dele, e inclusive se dirigiu a delegacia comunicando. Os policiais não esperaram, deram uma volta pelo Centro da cidade e apanharam Ivo em flagrante.

Na delegacia, após insistentes interrogatórios, Ivo confessou a autoria de vários roubos, e mais: dedou os receptadores, estes, todos residentes em São Bonifácio e São Martinho. Os policiais não esperaram, no mesmo dia correram para São Bonifácio e São Martinho.

E na madrugada do outro dia, às duas horas, já tinham descoberto o receptador direto, e apreendido vários materiais que Ivo tinha furtado: toca-fitas, máquinas de escrever, rádios portátil, arma branca e de fogo, facas, e Kodaks. Sendo que o receptador direto de Ivo, ou seja, o homem que comprava os materiais que Ivo roubava, e vendia a outros que não sabiam que os mesmos (materiais) eram roubados, foi intimado a comparecer amanhãna delegacia, e receberá a mesma pena de Ivo.

Ivo Costa é condenado pela 4a. Vara Criminal de Curitiba, à pena de dois anos de reclusão, e está foragido da Colônia Penal Agrícola Manoel Ribas, de Curitiba.

CERÂMICA (REFRATÁRIOS)

Caixa e Placas de cordierita, tijolos e massas refratários até 91% de AL2AL2–"0"3, blocos e bancos para vagonetas.

REFRATÁRIOS BRASIL LTDA. Rua Dartagnan, 57 – S.B.Campo – SP – Fone 247.4033.

VÍCIO DE TÓXICO?

Centro de Relações Humanas NOSSO LAR, Instituto especializado na reabilitação de TOXICÔMANOS. Único no Brasil. Clima de montanha, rodeado de matas e bosques naturais. Psicoterapia, terapia ocupacional, esportes, cavalos, sauna, Cursos de Madureza, Ginasial e Colegial, Inglês, etc. BR-116 – Km 35,5, Itapecerica da Serra – SP. Informações em Florianópolis com Sr. Raimundo – Tel. 44-2656.

MINISTÉRIO DAS COMUNICAÇÕES

TELESC - TELECOMUNICAÇÕES DE SANTA CATARINA S.A.

SUBSIDIÁRIA DA TELEBRÁS

EDITAL DE CONCORRÊNCIA PCA No. 02/76

ALIENAÇÃO DE BENS IMÓVEIS

A TELESC, torna público, para conhecimento dos interessados, que procederá a venda dos seguintes imóveis de sua propriedade:

1 – *LOCALIZAÇÃO E INDIVIDUALIZAÇÃO DOS IMÓVEIS*

1.1. – *NA REGIÃO OPERACIONAL DE FLORIANÓPOLIS*

ENDEREÇO: Rua Victor Meirelles, 11 - Centro

IMÓVEIS A VENDA

a) Terreno com 156,60 m2, sito à Rua Tenente Bessa, em Laguna

b) Terreno com 130,00 m2, e prédio com 04 andares, sito a Avenida Getúlio Vargas, em Criciúma.

1.2. – *NA REGIÃO OPERACIONAL DE BLUMENAU*

ENDEREÇO: Rua Uruguai, s/n

IMÓVEIS A VENDA

a) Terreno com 234,00m2 e casa com 18,00m2, sito à Rua Lauro Muller, em Indaial.

b) Terreno com 643,00 m2 e prédio com 492,00 m2, sito no Largo 04 de Agosto, 20, em Brusque.

1.3. – *NA REGIÃO OPERACIONAL DE JOINVILLE*

ENDEREÇO: Rua Princesa Isabel, 457 - Caixa Postal D-012

IMÓVEIS A VENDA

a) Terreno com 1.766,70 m2, fazendo frente com as Ruas Eugenio Moreira e Anita Garibaldi, em Joinville.

1.4. – *NA REGIÃO OPERACIONAL DE LAGES*

ENDEREÇO: Rua Aristiliano Ramos, 70

IMÓVEIS A VENDA

a) Terreno com 1.025,00 m2, sito à Rua Cornélio de Haro Varela em Curitibanos

b) Terreno com 260,00 m2 e prédio com 138,20 m2, sito a Avenida Rio Branco, em Caçador.

1.5. – *NA REGIÃO OPERACIONAL DE CHAPECÓ*

ENDEREÇO: Rua Marechal Bormann, s/n - Edifício Telesc

IMÓVEIS A VENDA

a) Terreno com 229,40 m2 e prédio com 58,30m2, sito a Avenida Progresso, em Xaxim

b) Terreno com 900,00 m2 e casa com 24,62 m2, sito no 6o. Bloco da Colônia Concórdia, em Concórdia.

2 – *NORMAS DE ALIENAÇÃO*

As normas de alienação que farão parte integrante deste Edital, poderão ser obtidas nos endereços acima citados, onde serão feitas: a) as cauções, no importe de Cr$ 5.000,00 (cinco mil cruzeiros); b) a entrega das propostas.

2.1. – A TELESC, a seu exclusivo critério poderá rejeitar qualquer proposta ou todas elas, não cabendo aos proponentes direito de recursos ou qualquer outra medida em face da rejeição.

2.2. – *PRAZO PARA ENTREGA DOS IMÓVEIS*

O prazo de entrega dos imóveis será de até 30 (trinta) dias após a passagem da escritura e pagamento do preço.

2.3. – Condições de Pagamento – À VISTA

3 – *PRAZO PARA ENTREGA DAS PROPOSTAS E PAGAMENTO DA CAUÇÃO*

3.1 – O prazo para entrega e pagamento expira dia 12 de abril às 15:00 horas.

3.2 – A abertura das propostas será realizada às 15:30 horas do dia 12 de abril no mesmo local de entrega.

4 – *OBSERVAÇÃO*

Caso convenha ao proponente, a caução e entrega das propostas poderão ser efetuadas em Florianópolis, no endereço acima citado.

4.1 – É vedado a participação de funcionários da TELESC.

Florianópolis, 11 de março de 1976.
A Diretoria

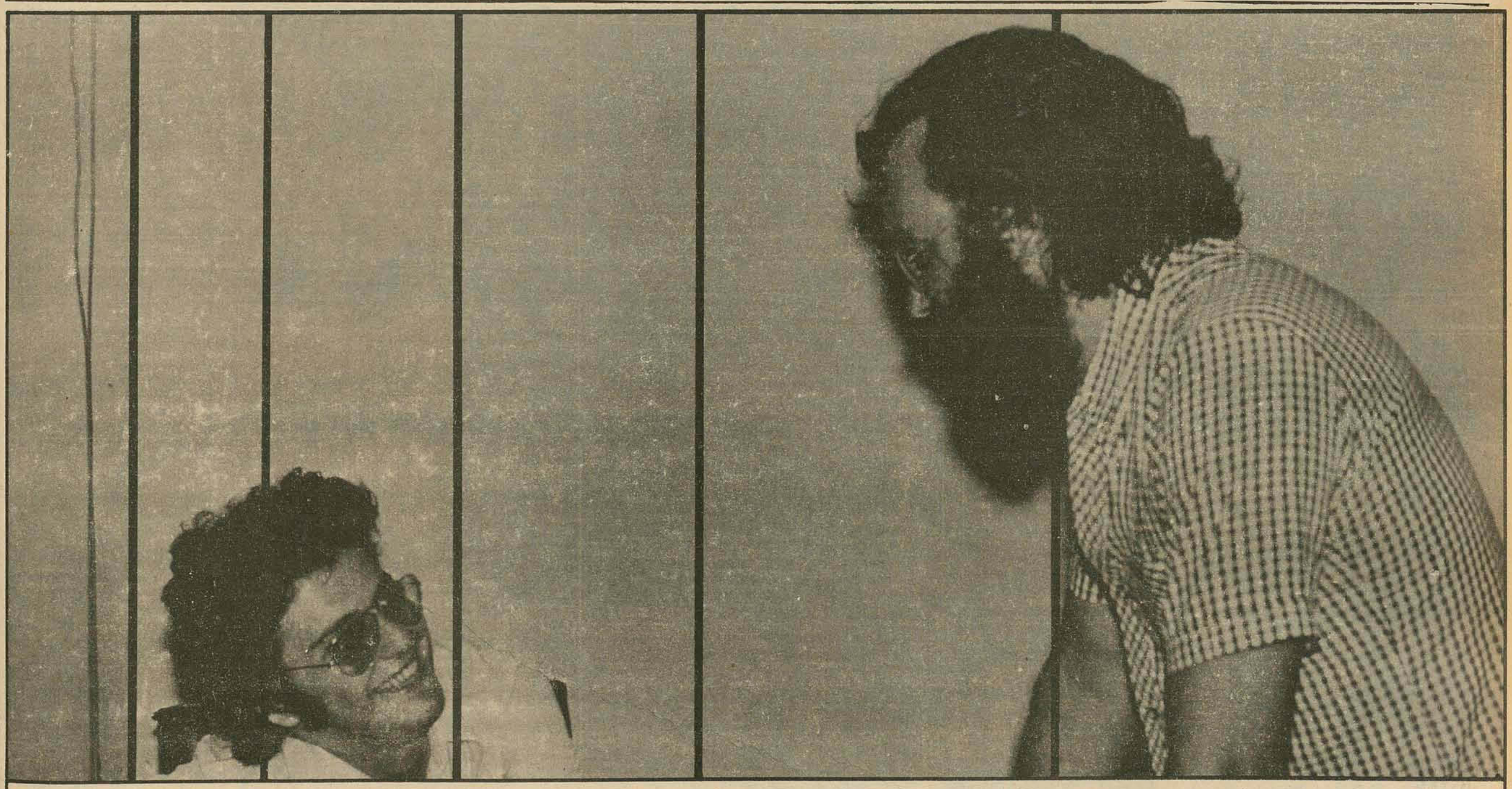

Dê você mesmo o primeiro passo: ajude alguém.

Quantos estão precisando de solidariedade e você ainda nem percebeu? Analise isto e dê o primeiro passo.
Não fique esperando pelos outros, você pode dar o exemplo.
Comece por modificar-se, visando os que o cercam. Ouça o que os outros têm a dizer e solidarize-se com eles.
Você verá como tudo vai mudar para melhor.
Dê o primeiro passo: ajude alguém.
A solidariedade humana poderá fazê-lo mais feliz e a todos os que o cercam. O BRDE está com você.

BRDE

BANCO REGIONAL DE DESENVOLVIMENTO DO EXTREMO SUL

Acervo: Biblioteca Pública SC - Hemeroteca Digital Catarinense

Capitàl teve 3 acidentes com danos e feridos leves

Dos três acidentes registrados ontem pela Delegacia de Segurança Pessoal (o Detran não registrou nenhum), houve apenas leves ferimentos e prejuízos materiais, sendo que num choque ocorrido em um poste da Celesc na rua Felipe Schmidt, o veículo teve que ser guinchado até o Detran, porque seu motorista, Carlos Humberto da Silva, não possuía a Carteira de Habilitação. Por outro lado, a única queixa registrada, partiu de Francisco Florentino Perez Filho, o qual reclamou que seus dois filhos foram mordidos pelo cão de sua vizinha Maria Joaquim Coelho.

CHOQUE

Quando trafegava ontem, às cinco horas, pela rua Felipe Schmidt, defronte à agência "A Coelho", o Volks AB-6785, de propriedade de João Manoel da Silva, dirigido por Carlos Humberto da Silva, chocou-se contra um poste da Celesc, resultando em ferimentos no motorista, que foi medicado no Hospital de Caridade com escoriações generalizadas.

O Volks foi guinchado e levado para o pátio do Detran devido a localização do acidente e pelo fato de que o motorista não portava a Carteira Nacional de Habilitação.

O outro acidente aconteceu às 11h50m na rua Santos Saraiva, defronte ao Hotel Bruegmann, quando o Volks placa AB-5019, dirigido por Rosenir Pereira, proprietária do veículo, atropelou e socorreu levando ao Hospital de Caridade, Inácio Fuch, 19 anos, soldado do Exército, tendo sofrido ferimentos na perna, aparentemente leves.

Já o menor Danile Pedro da Silva, 2 anos, foi acidentado quando o Ford Corcel de Laguna, placa LG-0497, de propriedade de Arlino José Pacífico, dirigido por José Carlos da Silva, trafegava ontem às 17h30m na rua Capitão Romualdo de Barros, no Saco dos Limões, atropelou e socorreu o menor, levando-o ao Hospital de Caridade, onde foi medicado, já que aparentava ferimentos leves. O menor é filho de Pedro da Silva e Natália da Silva, residentes na mesma rua onde ocorreu o acidente.

QUEIXA

Francisco Perez Filho, residente à rua Antônio Carlos Ferreira, no. 155, em Agronômica, compareceu a Delegacia de Segurança Pessoal, onde registrou que o cão pertencente a Maria Joaquim Coelho, também residente na mesma rua, onde é proprietária de um armazém, mordeu seus dois filhos menores.

O pai dos menores afirmou que não e a primeira vez que o referido cão morde crianças naquela rua, sendo que seus filhos foram atendidos no Hospital Celso Ramos, com ferimentos leves.

Queda de avião mata piloto

Ao tentar uma aterrisagem forçada com pane no motor, o aviãode prefixo PPA-BTR, da Empresa "Atlanta" de táxi-aéreo, espatifou-se na praia de Muta, próximo à cidade baiana de Valença, morrendo no acidente o piloto Carlos Abreu Guterry e ficando feridas mais cinco pessoas que viajavam no aparelho, entre os quais o Padre Pedro Esposatto.

O acidente foi acompanhado por dezenas de pescadores que acorreram ao local da queda, apagram um início de incêndio no avião, retiraram os passageios feridos e providenciaram sua transferência para o Hospital da Santa Casa de Misericórdia de Valença.

Pescadores que presenciaram o acidente contam que a queda do avião ocorreu às 17 horas de anteontem e eles tiveram sua atenção atraída diante de umnuvem de fumaça que começou a sair do motor.

O piloto teve morte imediata, com forte pancada na cabeça. Os demais passageiros - Padre Pedro Esposatto, Valter Santos Ribeiro, Fernando Silas Farias Tavares e Fernando de Carvalho - foram levados às pressas para o Hospital da Santa Casa de Valença, de onde foram transferidos ontem para Salvador, com exceção do Padre.

O táxi-aéreo da "Atlanta" viajava de Salvador com destino a Valença e, ontem o delegado daquela localidade do Recôncavo Baiano foi ao local do acidente fazer o levantamento para o inquérito com a finalidade de apurar as causas do desastre, que será conduzido por peritos do Departamento de Aeronáutica Civil.

Menino que caiu do 19o. andar passa bem no Sul

A falta de vidros nas janelas do 19o. andar da Galeria Di Primio Beck, na rua dos Andradas, em Porto Alegre, teria motivado a queda do garoto Jefferson Mello, de 13 anos, que sobreviveu após cirurgia no Hospital de Pronto Socorro, com fraturas disseminadas nas duas pernas, enquanto seu pai, o eletricista Geni de Mello, afirma que processará a administração do prédio pelo desleixo responsável pelo acidente.

Vestido com calções, uma camisa e tênis, o corpo do jovem ultrapassou o telhado da casavizinha de dois pavimentos caindo no meio da sala do andar superior. O menino estava no edifício para visitar o tio, o dentista Rubens Silva, com escritório no 19o andar, cainda da janela sem vidros do hall daquele pavimento.

Com 28 quilos Jefferson é considerado um jovem gordo e bem comportado. Seu pai responsabiliza a baixa altura das janelas a cerca de 50 cm. do chão, e a ausência de vidros protetores como causa do acidente. Com a mesma idade, 13 anos, também inspira cuidados no Hospital de Pronto Socorro o jovem Gilberto Costa, de São Leopoldo, que ao brincar com dois amigos na área do 16o. G.AC. do Exército, em sua cidade, encontrou uma granada abandonada que explodiu em suas mãos, anteontem.

Fiscais apreendem maconha em Joinville

Joinville (Sucursal) – Uma grande quantidade de maconha, aproximadamente, 1 quilo e meio, no valor superior a 15 mil cruzeiros, foi apreendida ontem no interior de um automóvel Volkswagen, placa de Curitiba, pelos agentes do Posto de Fiscalização do Estado de Santa Catarina localizado em Garuva, na divisa do Paraná. O veículo procedia de Curitiba e os fiscais solicitaram ao motorista que estacionasse seu veículo, o que foi atendido. Os fiscais da Fazenda Estadual, desconfiados, passaram a revistar oautomóvel, oportunidade em que encontraram a maconha que estava sob o banco traseiro.

Depois de retirada a maconha do veículo, o motorista aproveitou-se, e na saída dos fiscais, fugiu tomando rumo de Curitiba. O automóvel ainda foi perseguido, mas depois desapareceu não tendo sido localizado.

A maconha apreendida pelos fiscais da Fazenda Estadual foi encaminhada ao Delegado de Joinville, João Pessoa Machado, que encaminhará amanhã ao titular da Delegacia de Repressão aos Tóxicos e Entorpecentes de Florianópolis.

JUÍZO DE DIREITO DA COMARCA DE SÃO JOSÉ

EDITAL DE PRAÇA E INTIMAÇÃO COM O PRAZO DE DEZ DIAS

EXTRATO

Venda em única praça dia 31 do mês de março do ano em curso, às 10,00 horas, por valor superior ao do saldo devedor que é de Cr$ 138.403,11.

LOCAL: Edifício Forum Dr. Mário Rocha, Praça da Bandeira s/n.

BENS: Uma casa mixta, com a área de 94,50 metros quadrados, situada à Avenida Irineu Bornhausen, esquina com a Avenida Brigadeiro Silva Paes, nesta Comarca, e seu respectivo terreno com a área de 287,50 metros quadrados, com as seguintes dimensões e confrontações: Frente na extensão de 11,50 metros, com a Avenida Irineu Bornhausen; fundos na extensão de 11,50 metros, com Nelson Di Bernardi, de um lado, na extensão de 25,00 metros, com a Avenida Brigadeiro Silva Paes e do outro lado na extensão de 25,00 metros com Nelson Di Bernardi e sua mulher, registrado no Registro de Imóveis desta Comarca, a fls. 80 do Livro 3AH, sob o nº de ordem 32.293.

PROCESSO: de Execução nº 1.744/75, movido por Caixa Econômica Estadual de Santa Catarina contra Jorge Luiz Rosa.

Fica o Executado intimado da praça acima referida, por se encontrar em lugar incerto e não sabido.

Dado e passado nesta cidade e Comarca de São José, Estado de Santa Catarina, aos oito dias do mês de março do ano de mil novecentos e setenta e seis. Eu, Wilson Jensen, Escrivão Designado, o fiz datilografar e o subscrevi.

WILMAR PHILIPPI
JUIZ DE DIREITO

PARANÁ EQUIPAMENTOS S.A.
REVENDEDOR CATERPILLAR
Caterpillar, Cat e ⊞ são marcas da Caterpillar Tractor Co.

Analista de Sistemas

SISTEMA IBM/370-115

EXIGIMOS:
- Experiência em desenvolvimento e implantação de sistemas.
- Disposição para liderança de projetos.
- Conhecimentos de COBOL e DOS/VS.
- Curso superior completo ou em andamento.
- Disponibilidade para horário integral.

OFERECEMOS:
- Salário a estudar.
- Semana de 5 dias.
- Assistência médica e social extensiva aos dependentes.
- Refeitório no local de trabalho.
- Ótimo ambiente de trabalho.
- Outros benefícios de empresa de porte.

Os interessados deverão enviar currículo e pretensões à Divisão do Pessoal, sita à BR-116 Km 404, Caixa Postal 929 - Curitiba - Pr.

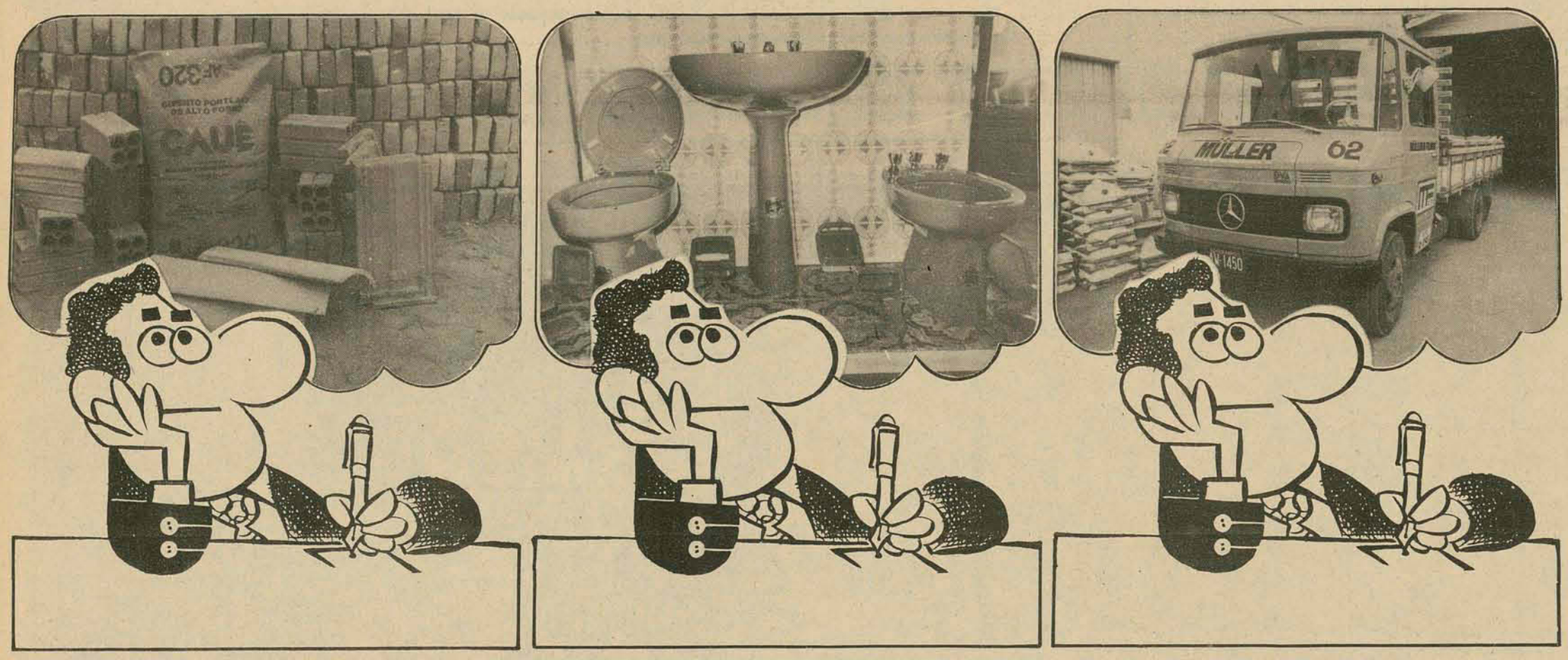

Pense em materiais de construcão e depois procure Müller & Filhos

Pense em materiais de construção.
Materiais bonitos, resistentes, duráveis
e com preços justos.
Pense na entrega no local da obra.
E nas facilidades que você tem para comprá-los.
Depois de pensar, procure Muller & Filhos.
Onde você sente que tudo que você pensou
sobre materiais de construção,
é uma realidade.
Onde os preços são os menores,
a qualidade superior
e as facilidades de compra, maiores.
Pense bem em materiais de construção.
Pense em Muller & Filhos.

MÜLLER & FILHOS
A BANDEIRANTE DA CASA PRÓPRIA / Rua Fúlvio Aducci / Fones: 44-2588 - 44-2178

Ford

RECEBEMOS PARA PRONTA ENTREGA
GALAXIE 500
E LTD
MAVERICK SUPER
SUPER-LUXO
E GT
F-75 - F-100
E RURAL
CORCEL LUXO
E STANDARD

FLORISA
SANTOS SARAIVA, 550
☎ 44 – 0611 0401 0201

Acervo: Biblioteca Pública SC - Hemeroteca Digital Catarinense

UMIDADE DE CEREAIS
MEDIDOR "SECO - MINI"
SERVE TAMBEM P/ FARELO - CAFE
ALGODÃO - MADEIRA - FUMO - 110 V
IMPORTADO DA "OT" - FINLANDIA
Cr$ 1.895,00 + 15% IPI
ALLINOX Ltda.
Rua Sergipe, 475 - Cj. 611
01243 SÃO PAULO TEL. 66-0516

PROCURAMOS REPRESENTANTES

LAJE PRÉ-MOLDADA TAPUIA MELHORAMENTO
PARA FORRO E PISO
Maior rapidez ● Economia de 30% ● Entrega imediata Qualquer quantidade ● Atendemos todo o estado com assistência técnica
REG. CREA, N.º 5.175 - 10.ª Região
VENDAS: Rua Emilio Blum, 27 - Florianópolis - SC
Consultem-nos (0482) 22-6500 22-6290 22-4235 22-4002

Pró Música

Pró-Música de Florianópolis divulga temporada para 1976

A Pro-Música de Florianópolis, entidade fundada em 1o. de outubro de 1973, vem se esforçando e tudo fazendo para cumprir a finalidade para a qual foi instituída, a de promover culturalmente a comunidade. Duas temporadas já realizadas com muito sucesso, mais não fazendo só por causa de suas naturais limitações, vem a público divulgar a programação de sua Terceira Temporada que vai de abril a novembro do corrente ano.

São os seguintes os espetáculos selecionados:

Coral da Escola Superior de Música da Sociedade Dramático Musical Carlos Gomes, de Blumenau, dia **24 de abril**. O conjunto, cuja foto vemos acima, foi o que se apresentou durante a 1a. Temporada em 1974. Na presente temporada teremos o grato prazer de ouvi-lo novamente, mas muito mais numeroso e inclusive com acompanhamento de um conjunto de cordas.

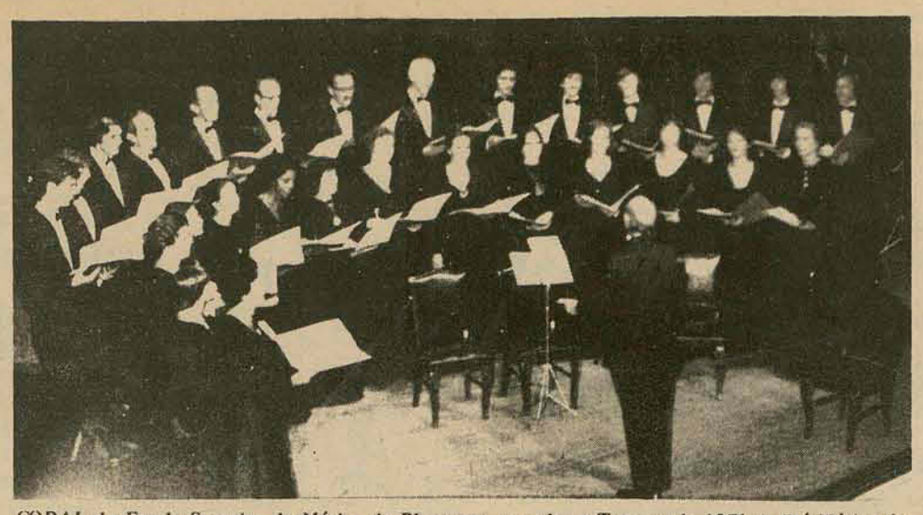

CORAL da Escola Superior de Música de Blumenau que abre a Temporada 1976 da Pró-Música de Florianópolis, dia 24 de abril.

QUARTETO GUAIRA será o conjunto que ouviremos dia **12 de maio**. É formado pelos artistas JERZY MILEWSKI (violino), CUSSY DE ALMEIDA (violino), PETER DAUELSBERG (violoncelo) e ALEIDA SCHWEITZER (piano). Formado não faz muito, o **Quarteto Guaira** vem colhendo os melhores aplausos onde tem atuado. São quatro músicos do mais alto gabarito, todos premiados e com grande atuação nos cenários artísticos nacional e internacional.

CAPPELLA ACCADEMICA DE GRAZ é o conjunto que nos vem de Viena, ÁUSTRIA, e com uma recomendação muito especial do governo austríaco. Sua apresentação em nossa cidade será dia **30 de junho**. Formado em 1960, sob a direção do professor Walter Kassinc, é constituído de 6 violinos, 2 violas, 2 cellos, 1 "double bass" e uma guitarra como solo e continuo. Os membros da orquestra são todos professores de música, todos muito jovens, 8 moças e 4 moços.

CANARINHOS DE PETRÓPOLIS são os meninos cantores que ouviremos dia **14 de julho**. O Coral é formado por 48 integrantes, se apresenta sob a regência do Frei José Luiz Prim e Frei Leto. Em 1974 o Coral excursionou pela Europa, participando inclusive de um encontro de meninos cantores de todo o mundo, oportunidade em que alcançou a classificação de o terceiro melhor coral do encontro.

QUINTETO DE ZURICH estará em Florianópolis para um grandioso recital dia **10 de agosto**. É formado pelo primeiro violino HERBERT SCHERZ, segundo violino LISBETH KAPPELI, viola CONRAD ZWICKY, violoncelo REGULA FAESI, e piano BERNHARD BILLETER. Com o patrocínio da Pró-Helvetia e a Municipalidade de Zurich efetua em 1976 sua primeira gira de concertos pela América Latina e o Caribe o famoso Quinteto de Zurich.

BALET PAUL TAYLOR, dos Estados Unidos da América do Norte, dependendo ainda da confirmação, será o espetáculo escolhido para figurar na presente temporada. O conjunto foi uma das maiores atrações que figuraram nas comemorações do 4o. centenário do Rio de Janeiro. Sua apresentação em Florianópolis está prevista para **25 de setembro**, tendo por local o Clube Doze de Agosto.

EUDOXIA DE BARROS será a artista responsável pelo concerto do dia **13 de outubro**. Trata-se de uma extraordinária pianista brasileira, cuja atuação na arte do teclado tem sido de um brilho invulgar, inclusive no Exterior, onde sua presença é solicitada com frequência. Segundo o crítico **Caldeira Filho**, "Eudóxia de Barros é uma pianista privilegiada. Possui o raro com do equilíbrio técnico-estético, do qual resulta um acabamento perfeito para as suas realizações".

ORQUESTRA DE CÂMARA DE FLORIANÓPOLIS será a responsável pelo concerto de encerramento da Temporada no dia **10 de novembro**. O concerto deverá incluir dois solistas especialmente convidados, segundo nos assegurou a direção da orquestra. O conjunto que já vem atuando há mais de 10 anos em nosso Estado e até fora dele, vem de tomar forma jurídica recentemente, quando constituiu seu estatuto próprio e elegeu Diretoria.

Nota Oportunamente daremos maiore informações sobre a Temporada 1976. Informamos às pessoas interessadas em se inscreverem na Pró-Música de Fpolis que poderão obter propostas na loja JANE MODAS à rua Padre Miguelinho, em frente ao cine São José, no horário comercial. A jóia é de Cr$ 100,00 (cem cruzeiros) e a mensalidade de Cr$ 15,00 (quinze cruzeiros). Também por intermédio dos sócios os interessados poderão também fazer sua inscrição.

I ENCONTRO NACIONAL DE FLAUTISTAS

Será na próxima semana santa, de 11 a 18 de abril, o I Encontro Nacional de Flautistas, numa promoção da Pró-Arte do Brasil, em sua sede na cidade de Teresópolis, Estado do Rio de Janeiro. O encontro estará sob a direção de João Dias Carrasqueira. Haverá cursos e concertos em torno da flauta, um dos mais importantes instrumentos musicais, que só agora começa a ganhar força em nosso país. A pro Arte terá condições de receber estudantes em sua própria sede, para alojamento e alimentação. Informações pelo telefone 256-0513, em São Paulo.

Auto Viação São Cristóvão S/A.
FLORIANÓPOLIS – ESTAÇÃO RODOVIÁRIA
FONES: 22-5003 – 22-1468
ESTREITO – RUA SANTOS SARAIVA, 300 – FONE: 44-1768
HORÁRIOS
P/LAGUNA – Às 5,15 – 7,00 – 19,00 – 21,00
P/TUBARÃO – CRICIÚMA e ARARANGUÁ – Às 5,15 – 7,00 – 9,00 – 11,00 – 13,30 – 16,00 – 19,00 – 21,00
PORTO ALEGRE – 5,15 – 7,00 – 19,00 e 21,00 horas
PORTO ALEGRE – 23,15 – DIRETO S/ESCALA
PORTO ALEGRE – 22,45 – CARRO LEITO

"ELETRIFICAÇÃO RURAL DE SANTA CATARINA S/A

- ERUSC -

CGC/MF - 83.899.997/0001-90.

AVISO

Acham-se à disposição dos Senhores acionistas, na sede social, à Av. Rubens de Arruda Ramos, no. 464, nesta cidade, os documentos a que se refere o art. 99, do Decreto–Lei no. 2.627, de 26.09.1940, referente ao exercício social encerrado em 31.12.75.

Florianópolis, 5 de março de 1976.

A DIRETORIA

MINISTÉRIO DA MARINHA
COMANDO DO 5o. DISTRITO NAVAL
DIVISÃO DE INTENDÊNCIA
EDITAL DE TOMADA DE PREÇOS
LICITAÇÃO No. 003/76

De ordem do Exmo. Sr. Comandante do 5o. Distrito Naval, comunico aos Srs. interessados que às 14:00 horas do dia 25 de março do corrente ano, na sede deste Comando, serão recebidas e examinadas as propostas para aquisição de gêneros alimentícios para fornecimento ao Comando do 5o. Distrito Naval e Hospital Naval de Florianópolis, durante os meses de abril e maio de 1976, de acordo com os termos do Decreto–Lei no. 200, de 25/02/1967. Maiores detalhes poderão ser obtidos na Divisão de Intendência do Comando do 5o. Distrito Naval, no horário de 09:30 às 16:45 horas, diariamente, exceto aos sábados e domingos.

Comando do 5o. Distrito Naval, Florianópolis, SC, em 10/03/1976.

ANTÔNIO FERREIRA LIMA
Capitão-de-Corveta (AA)
Chefe Geral dos Serviços, Interino
Presidente da Comissão Permanente de Licitação

Caixa Econômica Federal
leilão JÓIAS

A CAIXA ECONÔMICA FEDERAL – Filial de Santa Catarina, comunica aos interessados que efetuará, no dia 24 do corrente mês, Leilão de Jóias, relativo aos contratos vencidos nos meses de: Novembro, Dezembro/75 e Janeiro/76.
HORÁRIO: 20,00 horas
Local: Praça XV de Novembro, 30
Exposição: Nos dias 23 e 24/03/76, no horário das 09,30 às 16,30 horas.

COMPANHIA LAMINADORA CATARINENSE
Indústria e Comércio de Madeiras
CGC 83.873.034/0001–18
Assembléia Geral Ordinária

EDITAL DE CONVOCAÇÃO

São convidados os senhores acionistas a se reunirem em assembléia geral ordinária, no da 29 de março de 1976, às 15 horas, na sede social, à rua Conselheiro Mafra, número 126, a fim de deliberarem sobre a seguinte

ORDEM DO DIA

1o. – Leitura discussão e votação do relatório da diretoria, balanço geral, conta de lucros e perdas e parecer do Conselho Fiscal, tudo relativo ao exercício de 1975.
2o. – Eleição da Diretoria e membros efetivos e suplentes do Conselho Fiscal.
3o. – Outros assuntos de interesse geral da sociedade

AVISO

Acham-se à disposição dos senhores acionistas, na sede social os documentos a que se refere o artigo 99 do decreto-lei no. 2.627, de 26 de setembro de 1940.

Florianópolis, 04 de março de 1976.

LUIZ BATTISTOTTI
Diretor Presidente

"GOVERNAR É ENCURTAR DISTÂNCIAS"

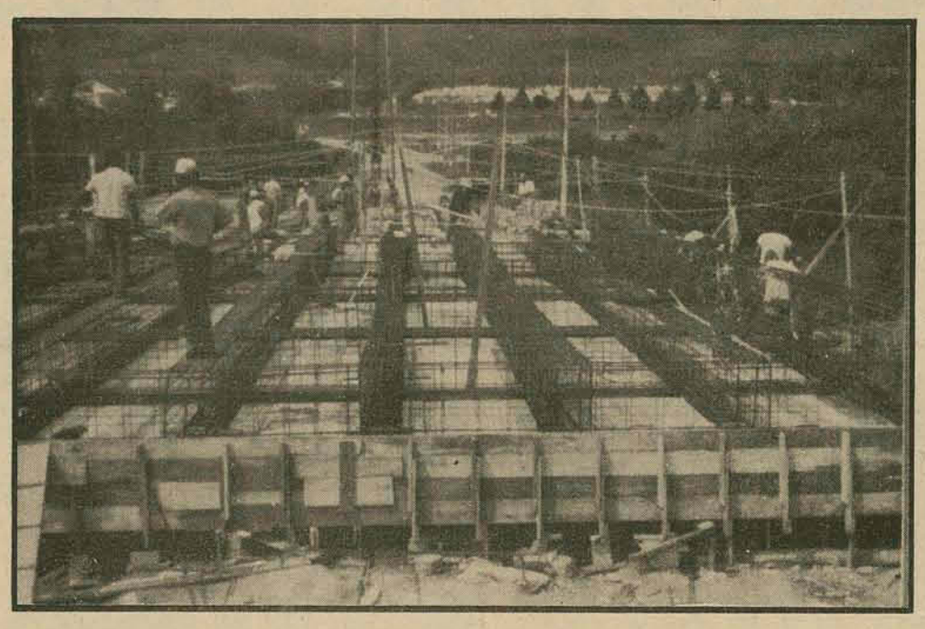

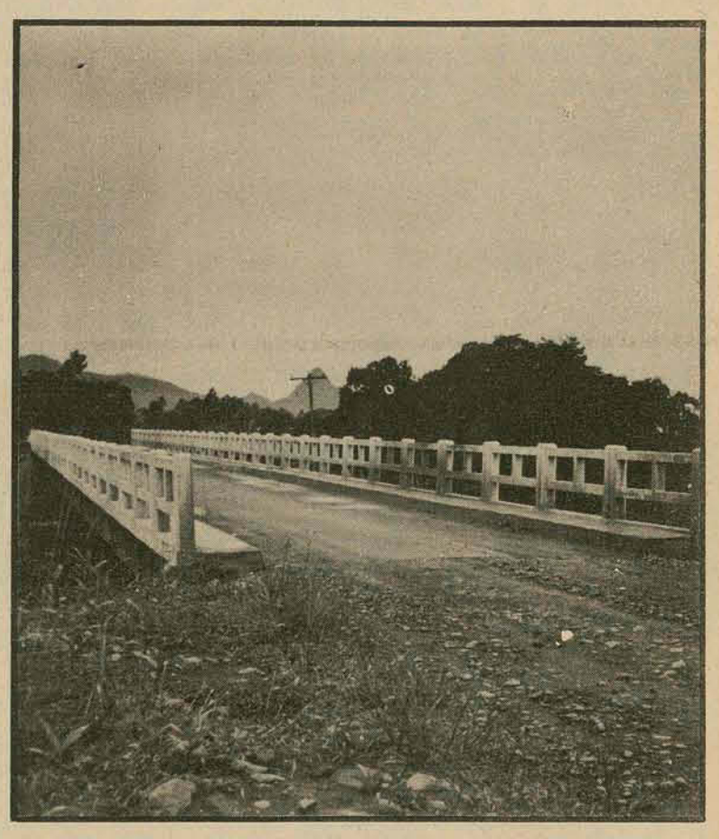

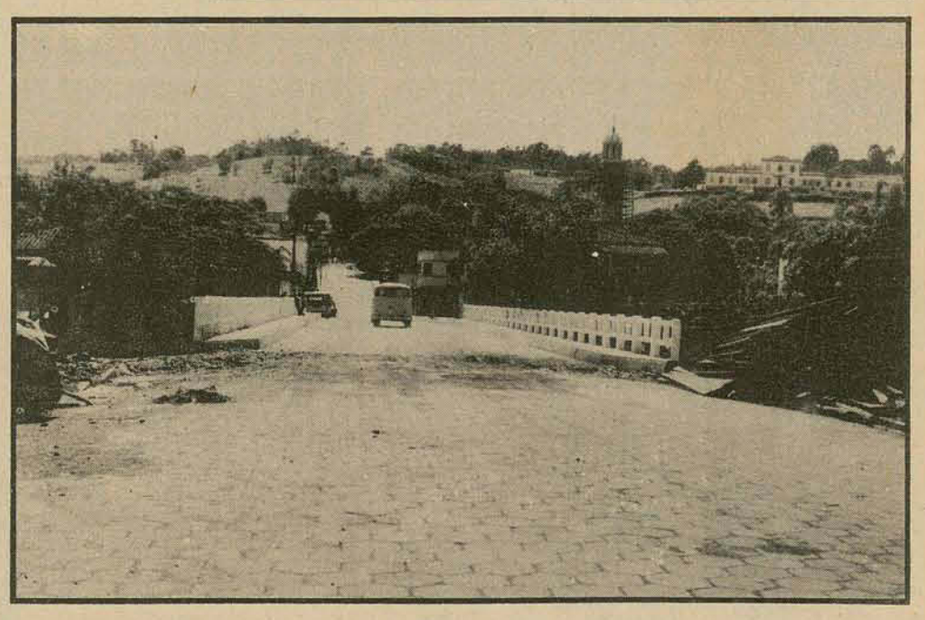

Santa Catarina, quando vê chegar o dia 15 de Março de 1976, tem um ano de Governo que assumiu para encurtar distâncias. E tornar mais fácil e produtiva a vida de todos que aqui vivem.

O lema "Governar é encurtar distâncias", não é apenas uma frase que caracteriza o atual período governamental. É, muito mais que isso, um objetivo, uma determinação que vem sendo cumprida desde o início dos últimos doze meses. É um trabalho que está sendo executado com vontade e consciência. Um trabalho que está aproximando todos os catarinenses através da educação, da economia, da saúde e das estradas. Um trabalho que tem como objetivo fundamental fazer do homem, o meio e o fim.

Governar é encurtar distâncias, através da implantação de novas indústrias, novas escolas, novos postos de saúde. Na pavimentação de rodovias e na edificação de novas pontes, aproximando assim povos e regiões.

Hoje o desenvolvimento de Santa Catarina está galgado com firmeza de propósitos, favorecendo os pontos básicos do nosso progresso, trazendo desta forma bem estar a todos os catarinenses.

A CONSMAR, integrada à filosofia do Governo Antônio Carlos Konder Reis, homenageia-o no seu primeiro ano de trabalho.

CONSMAR

CONSTRUTORA MARCONDES LTDA.

GRAN META

Acervo: Biblioteca Pública SC - Hemeroteca Digital Catarinense

Beto Stodieck

Álbum de Família

Celso Pamplona ainda um rapazinho, na flor dos seus 16 anos quando só pensava em entrar para o seminário e se transformar num austero padre, de batina e tudo. Mas acontece que foi estudar no Rio e, adeus vocação. Tirou o noraml, não quis saber de fazer filosofia apesar de ter sido aprovado no vestibular. E acabou de volta a Florianópolis, e se transformou no inevitável: colunista social, como todos sabem.

xxx

Detalhem para as orelhas de abano...

Hercilia Catarina da Luz, com apenas seis anos de idade, já era uma calma interna do Colégio Coração de Jesus de Florianópolis.

Convém esclarecer que a pequena Hercilia (Cilóca), naquela época lia e escrevia, diz ela, melhor que lê e escreve nos dias que correm. Daí, decerto, a sua tendência em ser escrivã, ou melhor, tabeliã, - ou seria tabeleoa?

Dona Cilóca está colhendo, hoje, mais uma flor do seu maravilhoso jardim, que é a sua existência - toda ela voltada ao bem.

Sem dúvidas, uma mesa das mais concorridas - tanto ontem quanto hoje. Do lado de cá, impossível identificar já que, como podem ver, todos estão de costas e os penteados, com o tempo mudam, as calvices aumentam. Do lado de lá, é fácil: de preto, com votas e mais voltas de autênticas pérola enfeitando simples porém elegantíssimo costume, Nice Farias, a eterna elegância dos nossos salões. Ao seu lado ainda uma debutante, toda a beleza suave de Heloisa Helena Carvalho, hoje senhora Amilcar Cruz Lima e feliz proprietária da rádio Santa Catarina. Miriam Nobrega, ostentando suntuoso coque-peruca (armado com bom-bril), o grito de então, ainda não era Bauer, mas já caminhava para lá: Paulico já está ao seu lado e, antes de presidir a Caixa Ecônimica Estadual, presidia a mesa em questão.

Cláudia Cerri se era ou não foliã, não sei. O que sei, e isso me lembro como se fosse hoje, é que não perdia carnaval: dona Wanda (pronuncia-se Uanda), sua zelosa mamãe, fazia questão de esnfeitá-la ao máximo que era para vencer todos os concursos de fantasia que a então menina iria enfrentar pela frente. E Cláudia tomou gosto, até se transformar na colorida e conhecida Pop de hoje.

Vejam que rechonchuda, que beleza de nenê: prontinha para dançar o can-can em cima de carnavalesca mesa lá pelos idos 1960. E já naquela época deixava antever lindo par de pernas que viria a sustentar esbelto corpo. O rosto é o mesmo. O sorriso mostrava a certeza de um futuro dos mais reluzentes, sob os holofotes, sobre as passarelas. E o sinalzinho no seu lado direito (esquerdo de quem vê) não existe mais: não passava de fantasia.

EMPASC
EMPRESA CATARINENSE
DE PESQUISA AGROPECUÁRIA.S/A.

COLETA DE PREÇOS Nº 04/76

A EMPASC - EMPRESA CATARINENSE DE PESQUISA AGROPECUÁRIA S.A., torna público, para conhecimento dos interessados que, receberá proposta, até às 18 horas do dia 26 de março de 1976, para pintura de forro, vigas, paredes e portas de uma sala, do prédio da Secretaria da Agricultura, em Itacorubi.

O Edital encontra-se afixado na sede da EMPASC, em Itacorubi - Florianópolis (SC), onde serão prestados os esclarecimentos necessários e fornecida cópia do Edital.

Florianópolis, 11 de março de 1976
CONRADO ZIMMERMANN
Diretor Administrativo

EMPASC
EMPRESA CATARINENSE
DE PESQUISA AGROPECUÁRIA S/A

COLETA DE PREÇOS Nº 02/76

A EMPASC - EMPRESA CATARINENSE DE PESQUISA AGROPECUÁRIA S.A., torna público, para conhecimento dos interessados que, receberá proposta, até às 18 horas do dia 26 de março de 1976, para forração de uma sala, do prédio da Secretaria da Agricultura, em Itacorubi.

O Edital encontra-se afixado na sede da EMPASC, em Itacorubi - Florianópolis (SC), onde serão prestados os esclarecimentos necessários e fornecida cópia do Edital.

Florianópolis, 11 de março de 1976.
CONRADO ZIMMERMANN
Diretor Administrativo

CASAN
cia. catarinense de águas e saneamento

EDITAL - TOMADA DE PREÇOS Nº 13/76

A COMPANHIA CATARINENSE DE ÁGUAS E SANEAMENTO – CASAN –, sociedade de economia mista, registrada na Junta Comercial do Estado sob o no. 34.438, CGC do Ministério da Fazenda no. 82.508.433/001, com sede à Rua Tiradentes no. 17, em Florianópolis - SC, comunica que se encontram à disposição dos interessados, no endereço acima mencionado, os elementos da TOMADA DE PREÇOS No. 13/76 destinada a selecionar propostas para aquisição de MATERIAL DE LABORATÓRIO para o Sistema de Abastecimento de Água das cidades de ITAJAÍ – LAGES – CRICIÚMA – CHAPECÓ e FLORIANÓPOLIS – SC.

O EDITAL encontra-se afixado no mural da recepção da CASAN – andar térreo, local onde deverão ser entregues as propostas até as 15:00 (quinze) horas do dia 02 (dois) de Abril de 1976.

Florianópolis, 11 de Março de 1976
A DIRETORIA

CASAN
cia. catarinense de águas e saneamento

EDITAL - TOMADA DE PREÇOS Nº 14/76

A COMPANHIA CATARINENSE DE ÁGUAS E SANEAMENTO – CASAN –, sociedade de economia mista, registrada na Junta Comercial do Estado sob o no. 34.438, CGC do Ministério da Fazenda no. 82.508.433/001, com sede à Rua Tiradentes no. 17, em Florianópolis - SC, comunica que se encontram à disposição dos interessados, no endereço acima mencionado, os elementos da TOMADA DE PREÇOS No. 14/76 destinada a selecionar propostas para aquisição de MATERIAL DE LABORATÓRIO para os Sistemas de Abastecimento de Água de DIVERSAS CIDADES do Estado de Santa Catarina.

O EDITAL encontra-se afixado no mural da recepção da CASAN – andar térreo, local onde deverão ser entregues as propostas até as 16:00 (dezesseis) horas do dia 02 (dois) de Abril de 1976.

Florianópolis, 11 de Março de 1976
A DIRETORIA

O telefone que você quer comprar custa apenas 313 cruzeiros mensais, mas só até o dia 31 de março.

Compre agora o seu telefone. A TELESC vai manter o preço que vigorava em Julho de 1975 (313 cruzeiros mensais) somente até o dia 31 de março. Aproveite.
Procure os escritórios da TELESC ou as agências do BESC.

Ministério das Comunicações
TELESC/ telecomunicações de santa catarina s/a
Subsidiária da Telebrás

Acervo: Biblioteca Pública SC - Hemeroteca Digital Catarinense

Terminal de ônibus sai da Praça Pio XII para o aterro

A transferência ainda não tem data marcada mas a Prefeitura pretende executar o plano ainda este ano. O destino da praça não está definido.

O terminal de ônibus da Praça Pio XII deverá ser transferido ainda este ano para outro, novo, a ser construído nas proximidades do aterro onde será aproveitado ainda o sistema viário da área. E os comerciantes, pressurosos, já começam a se movimentar para transferir seus negócios ao novo local.

O projeto acabou de ser elaborado na última sexta-feira, na Divisão de Planejamento da Prefeitura e será encaminhado amanhã ao secretário de Obras que o remeterá, para ser assinado pelo prefeit. Numa segunda etapa, o terminal será completado com um bar-sanitário que se integrará no projeto de instalação de diversos destes serviços na cidade.

DETALHES

O novo terminal não será ponto final, mas de coleta de passageiros normal como qualquer outro ponto de parada, recolhendo as pessoas que de momento formam a fila. Os pontos finais ficarão todos fora da cidade. Paulo Rocha, da Divisão de Planejamento, adianta que o terminal terá capacidade para abrigar 11 ônibus simultaneamente mas que deverão trafegar pelo abrigo a uma velocidade máxima de 20km/hora

A área aproximada do terminal será de 6.500m2,, menor que a da Praça da Bandeira, que tinha esta necessidade por ser ponto final para ônibus de trajeto mais longo. O trminal próximo ao aterro será formado por "4 ilhas de abrigo", cobertos de fibra de vidro e ao longo destes pontos de espera serão colocados bancos feitos em ferro galvanizado com assentos de madeira.

Paulo Rocha salienta os dispositivos de segurança que serão colocados no novo ponto: no local de passagem de pedestre, sempre no início dos abrigos, haverá faixas sinalizadoras no chão e para que ninguém atravesse por entre os abrigos eles serão separados por telas. Em determinados locais, haverá proteções na altura dos pneus dos coletivos.

A iluminação será feita através de postes com cerca de 14 metros de altura, e que poderão iluminar as pistas e os abrigos através das coberturas de fibra de vidro.

As linhas e empresas de transporte coletivo que deverão fazer ponto no novo terminal ainda não estão definidas mas poderão ser as que têm como ponto final agora na Praça Pio XII e ainda outros. O custo da obra ainda não está definitivamente calculado, e os trabalhos poderão começar na primeira quinzena de abril.

O NOVO DESTINO

Para a Praça Pio XII, que com o novo terminal ficará livre do trânsito de ônibus, as novas definições ainda estão no plano das idéias. Paulo Rocha diz que pode haver duas opções segundo o que se observa atualmente: ou a praça fica só uma praça, melhorada de diversas maneiras, ou então será transformada em área de estacionamento municipal.

Atendendo a segunda opção, a área será elevada ao mesmo nível da rua Tenente Silveira. Paulo Rocha diz que, incluir a praça no calçadão da Felipe Schmidt que então deveria ser prolongado até o local, não é possível, porque a rua 7 de Setembro, a mais larga transversal da Felipe Schmidt, precisa ser usada como escoamento para o aterro. Caso contrário, um calçadão dificultaria o trânsito por aquela rua.

O novo terminal contará em uma segunda etapa, com um bar-sanitário de maiores proporções. Integra um projeto que também deverá ser assinado brevemente e que prevê a instalação de diversos destes locais na cidade.

Os bares-sanitários da cidade deverão funcionar num sistema de concessão pela Prefeitura a particulares que por sua vez terão de se incumbir da manutenção. A previsão inicial é de se instalar um bar-sanitário – além daquele do terminal – na Praça Abdon Batista, no Saco dos Limões, enquanto que ficam prontos nos próximos dias também, os dois sanitários públicos do Mercado.

Para os sanitários públicos de maiores proporções e movimento, pode-se pensar em cobrar a sua utilização, diz Paulo Rocha. Para os menores, em bairros, não deverá haver cobrança. Os sanitários públicos de bairros serão pequenos, contendo geralmente um vaso sanitário masculino e outro feminino e pias. O sanitário do novo terminal será grande: conterá 8 vasos sanitários femininos, 2 bidês e 4 pias, do lado feminino; na parte destinada aos homens haverá 10 vasos, o mictório e as pias.

Quanto ao único mictório público da cidade, na rua Antônio Luz, diz Paulo Rocha que não há planos para o mesmo. É opinião definida da Prefeitura que a instalação não tem nenhum valor histórico nem arquitetônico porém não existem projetos para ele.

Teatro reabre à noite após um ano de reformas

Hoje, com início previsto para as 20h30m, terão início os atos oficiais de reabertura do Teatro Alvaro de Carvalho – que permaneceu fechado um ano – em cerimônia presidida pelo Governador do Estado e com a presença de autoridades especialmente convidadas, a imprensa, e órgãos de classe. Na ocasião haverá o descerramento da placa alusiva às obras de reforma, e em seguida a inauguração de um retrato do patrono do teatro, o catarinense Alvaro de Carvalho, no salão nobre da Casa.

Em seguida será iniciado o concerto especialmente programado para a reabertura, a cargo da Orquestra de Câmara de Florianópolis e Associação Coral de Florianópolis.

Participando como convidados especiais junto à Orquestra de Câmara, estarão os violinistas Milewski e Cussy e Almeida, ambos considerados pela crítica como "virtuoses de extraordinária reputação". Já na Associação, a maestrina Rute solará trechos de óperas selecionados, além da regência do Grupo. Na parte final, a Orquestra e Coro atuarão em conjunto no "Credo e Glória" da Missa em Sol Maior de Schubert.

AO PÚBLICO

Já amanhã, às 21 horas, por ocasião do primeiro aniversário do Governo Antônio Carlos Konder Reis, será levada a efeito a mesma programação da noite de hoje para o público, estando as portas do teatro abertas a todos os interessados.

Universidade recebe microscópio

Atendendo ao programa de expansão e melhoramento das instalações do ensino superior – Premesu – MEC, será entregue amanhã o primeiro lote de microscópio Zeiss de fabricação nacional, à Universidade Federal de Santa Catarina.

A Carl Zeiss do Brasil S/A, estabelecida no país desde 1928, "associando-se a estes imperativos da economia brasileira", iniciou sua fabricação de microscópios. Esta decisão foi facilitada pelo fato de poder contar com o apoio tecnológico da sua matriz, Carl Zeiss Oberkochen – Alemanha Ocidental, "atualmente o maior fabricante de microscópios do mundo".

O primeiro microscópio brasileiro da Zeiss, "com índice de nacionalização de 70 por cento em relação ao preço, incorpora ainda, com inteira aprovação da Matriz Alemã, tecnologia nacional para atender aos requisitos prioritários de uma ampla faixa de mercado".

Até maio deste ano, a Carl Zeiss do Brasil entregará mais de 300 microscópios nacionais a 12 universidades brasileiras.

O controvertido comércio de águas

Determinadas marcas de águas minerais, proibidas no Rio Grande do Sul, são comercializadas impunemente em Santa Catarina

Mesmo antes que a Secretaria da Saúde do Rio Grande do Sul constatasse a impureza das águas minerais "Lindoya", "São Lourenço" e "Da Guarda", tais produtos pouco eram consumidos em Florianópolis. Na realidade, salvo a "Da Guarda", as outras duas nem mesmo chegam ao mercado local. E nenhuma delas está proibida para o consumidor catarinense.

Das três, a única catarinense é a "Da Guarda", água mineral sem gás, proveniente das "Termas Santo Anjo da Guarda", de Tubarão. Conforme o laudo da Secretaria da Saúde gaúcha, o exame da água Lindoya "revelou ausência de organismos coliformes e conteúdo bacteriano total elevadíssimo – 56 mil organismos por mililitro", o que a tornou não aceitável "sob o ponto de vista bacteriológico, já que o padrão limite para contagem de bactérias em placas é de 500 organismos por mililitro". A "São Lourenço", produzida em São Lourenço, Minas Gerais, revelou conteúdo total de 1.400 organismos bacterianos, sendo, portanto, 'imprópria para o consumo".

"NADA CONTRA"

A divulgação do exame realizado pelo órgão gaúcho foi feita sexta-feira, após intensa campanha realizada pela água mineral Da Guarda, tentando desfazer os comentários anteriores, de que estaria contaminada. No Rio Grande do Sul, o produto está proibido para o consumo, juntamente com as outras duas, "Lindoya" e "São Lourenço'. Em Florianópolisem qualquer supermercado que se vá, ou mesmo armazéns menores, não se encontra nenhuma delas. As mais vendidas na Capital são as águas "Minalba", de Campos do Jordão, São Paulo, a "Clarys", de Indaiatuba, São Paulo, e a "Imperatriz", de Santo Amaro da Imperatriz, da Grande Florianópolis.

Ontem pela manhã foram visitados cinco supermercados da cidade, e na pesquisa constatou-se que a mais vendida é a "Minalba", não por ser a melhor, mas simplesmente por ser a de maior penetração junto às organizações varejistas locais. São todas sem gás. Para Cecílio Antônio Geremias, gerente do Supermercado A Soberana, da avenida Mauro Ramos, "não compro outra marca, principalmente essas que estão proibidas no Rio Grande do Sul. Os comentário são muitos, e não quero ter prejuízo. Na Palhoça alguns fiscais já recolheram alguns estoques de uma marca, e não vou arriscar mais".

Opinião diferente é a do gerente da Cobal, também da Mauro Ramos, Pedro De Bem. Ali ele vende as águas "Clarys" e "Imperatriz'., por Cr$ 3,48 a garrafa plástica. Para ele, "não há nada que contrarie a comercialização. Acho que não temos esses produtos nas prateleiras por que eles não vêm nos visitar. Se tivéssemos? Bem, acho que iríamos vender normalmente. A fiscalização não esteve aqui, e o público não reagiu contra essas águas".

"SÓ NA PRAIA"

Na maioria dos supermercados, os gerentes desconheciam a proibição da Secretaria da Saúde do Rio Grande do Sul. Mostraram-se surpresos, o mesmo ocorrendo com alguns fregueses que faziam suas compras ontem pela manhã. Na Cobal da Deodoro, um senhor que procurava sabão em pó comentou espantado: "de novo? Olha, eu acho que tem coisa atrás disso. Uma vez disseram que era a "Santa Catarina", do Vilain. Mas eu, particularmente, acho que essa é a melhor que tem por aí. Essa é que é a boa".

Opinião parecida com a de dona Maria Varella, também fazendo compras ontem: "a gente viu pelaa TV toda aquela propaganda, que a água tava boa, e mil coisas. Agora, proibida de novo? Eu não via nada demais na "Da Guarda". Comprava sempre na praia, porque o caminhão passava na porta, bem em frente de minha casa. Aqui na cidade, compro sempre a "Santa Catarina". Uma vez disseram que estava contaminada, mas depois desmentiram".

Em todos, a reação era sempre de espanto e surpresa. No Supermercado Comper, em Barreiros, o funcionário encarregado do setor informou que desde a inauguração da casa, há cinco meses, só trabalham com a "Minalba", vendida ali por Cr$ 3,98 a garrafa de plástico. Dificilmente, disse ele, aparece outra marca. E forneceu um detalhe curioso: "semanalmente vendemos uma média de 600 garrafas".

Ainda não se sabe se a Scretaria de Saúde catarinense irá tomar medida idêntica à efetuada pela gaúcha.

O PRIMEIRO ANO, FOI O TEMPO DE PLANTAR

Você pagou seus impostos. Você fez a sua parte do trabalho. Confiou no seu Governo: sempre que há confiança entre um governo e seu povo, povo e governo governam. Agora, você e o governo de Santa Catarina começam a colher os frutos da semente plantada.
O primeiro ano, foi o tempo de plantar. Agora, é chegado o tempo da colheita.

GOVERNO DO ESTADO DE SANTA CATARINA

ENCURTANDO DISTÂNCIAS

exa/dic65sc

Acervo: Biblioteca Pública SC - Hemeroteca Digital Catarinense

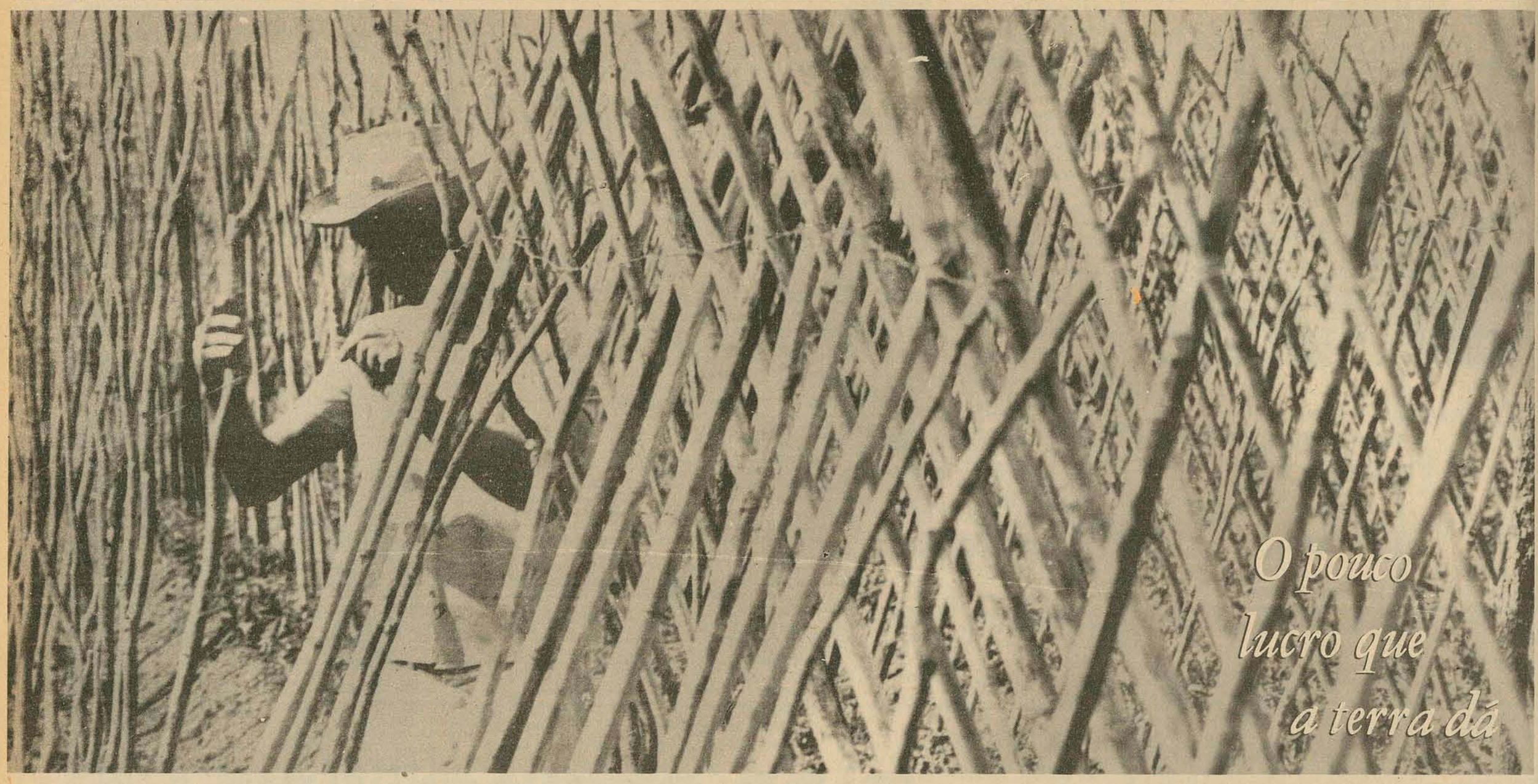

O pouco lucro que a terra dá

Praticando uma agricultura que na maioria dos casos é orientada apenas pelo empirismo, os homens que lavram as terras próximas à cidade ainda encontram sérios problemas para o desenvolvimento dos seus negócios. As dificuldades começam com a falta de apoio governamental e se multiplicam com a ação dos intermediários. Textos de Ubaldo Balthazar, fotos de RivaldoSouza.

– Eu vendo minha produção diretamente pro mercado, ou então pra feira, lá nacidade. Não uso o intermediário, não senhor. Pra que? É uma picaretagem. Vendo por atacado, mas nem por isso posso dizer que estou bem. Na juventude trabalhei na indústria. Não sei se estaria melhor, se tive se permanecido nela. Sei que agora não é fácil, na lavoura. Um litro de veneno pras pragas tá custando Cr$ 120,00, e é por aí afora".

Chapéu na cabeça, a enxada na mão, sob o sol forte o agricultor Hercílio Vigarani, 56 anos, fala sobre seu trabalho, os problemas que enfrenta com a crescente concorrência das safras paulistas e gaúchas, e as perspectivas que se abrem com a criação e instalação da Central de Abastecimento - Ceasa, a ser construída em São José, próximo ao Roçado. Proprietário de uma área de 400 mil metros quadrados, e com uma área plantada de 50 mil, ele tem alguma esperança de que a Ceasa venha a resolver seu principal problema: a incerteza dos preços. "Não trabalhamos num comércio firme. Uma hora é um preço, daí apouco outro".

As terras de Vigarani estão localizadas em Forquilhinha, São José, uns oito quilômetros depois da BR-101. Ele planta principalmente tomate.

– Falta um pouco de mercado prá nós, isso não há dúvida. É só descer um caminhão de São Paulo, e os preços baixam bastante prejudicando a gente, todo o nosso trabalho. Não temos um preço mínimo, temos quee confiar nas altas que vêm.

Por isso, ele acredita na Ceasa, onde terá como colocar sua produção anual, sem preocupações com as oscilações verificadas no mercado. "Vai resolver muito, sim. Hoje em dia temos que levar pra feira ou pro mercado, lá na cidade, sem qualquer garantia". Uma caixa de tomate, conforme explicou o lavrador, está custando em média Cr$ 30,00, "conforme os preços da última safra. No começo, chegou a custar Cr$ 60,00, mas logo em seguida chegou o tomate de Curitiba e o preço baixou bastante".

Ele diz que planta mais tomate, embora cultive também, para comercializar no mercado de Florianópolis, batatinha, milho e hortaliças, como alface, pimentão, pepino, beterraba, e cenoura. Os preços desses produtos hortigranjeiros ele considera "normais", dando em seguida sua explicação:

– Sabe como é, trata-se de uma lavoura de pouca despesa. Ao contrário do tomate e da batatinha, que se descer abaixo de Cr$ 30,00 já dá prejuízo". Conforme contou Vigarani, a beterraba está sendo vendida a Cr$ 0,50 o pé, a alface Cr$ 0,60, o pimentão (em caixa) a Cr$ 25,00, e a cenoura Cr$ 0,50 o pé. Diz ainda que só vende por atacado, não trabalhando "de jeito nenhum" a varejo.

Alto, forte, o agricultor cultiva sua terra em sociedade com um filho e o genro. Os três moram um ao lado do outro, três casas à beira da estrada de Forquilhina. Embora estejam em três, ainda não se animaram a cultivar a maior parte dos 40 hectares que possuem, ficando em apenas cinco. Ele explica qual a causa mais provável disso.

É que além da concorrência das safras de fora, o que tira o estímulo do lavrador local, está diminuindo visivelmente a mão-de-obra rural. "O pessoal novo está saindo todo daqui, indo pra cidade procurar emprego. Vão e acabam ficando. Espero que esse mercado melhore, caso contrário vai acabar faltando muitos produtos. E não seremos nós, aqui na lavoura, que sentiremos mais".

Lembrando que o milho é um dos únicos produtos que já contam com um preço mínimo fixado pelo Banco do Brasil, o que garante a produção, ele dá um exemplo da situação crítica que passa, com a instabilidade dos outros produtos.

"Só pra ter uma idéia, a sacada batatinha, na época passada, chegou a Cr$ 70,00, o que é muito bom. Logo em seguida, veio o produto de fora, e a nossa batatinha desceu pra Cr$ 20,00 a saca". Para um homem que se diz "criado na lavoura" (trabalhou doze anos na indústria), a situação é sombria. Talvez por isso a Ceasa tenha, a seus olhos, a imagem do anjo salvador.

– Luto com grande dificuldade. A lavoura não atrai mais ninguém. Por essa região, não se encontra mais um rapaz de 19 ou 20 anos trabalhando na roça. Nossos preços são péssimos. Pra piorar tudo, ainda temos que enfrentar a concorrência dos produtos paulistas e de Curitiba.

Como seu vizinho Vigarani, Balduino Hoffmann, também 56 anos, se queixa dos mesmos problemas. Mais falador, ele fez questão de que fosse fotografada sua produção de hortaliças, bem como seu micro-trator Yama trabalhando a terra. Foi o pioneiro, conta ele, na plantação de produtos horti-granjeiros na região. Balduino planta feijão preto, já tentou o "feijão manteiga", não aceito pelos consumidores da Grande Florianópolis, e se dedica às hortaliças. Também com uma enxada na mão, o lavrador limpava a terra onde cultiva o feijão preto. Suas posses abrangem 25 hectares, tendo uma área plantada de 9. É vizinho de Vigarani, tendo construído uma das melhores casas das imediações

Balduino planta alface, repolho, beterraba, tomate, e pepino. Coloca mensalmente no Mercado Público e nas feiras de Florianópolis 15 mil pés, em média, de alface, a Cr$ 0,50 o pé. Estando agora na época de preparar a terra para o repolho, ele diz que vende o produtq por Cr$ 1,50 o pé, o ano todo. A beterraba também custa Cr$ 0,50 a cabeça, "umas cinco mil por mês. O tomate a gente vende por caixa. Colocamos umas 400 por ano, a Cr$ 25,00 a caixa". O pepino (japonês), é vendido pelo lavrador a Cr$ 20,00 a caixa. São 200 por safra, duas por ano.

Mostrando a plantação, ele diz que este ano plantou 17,5 quilos de feijão, esperando colher "no mínimo 17 sacas, a Cr$ 250,00 a saca. Isso é o mínimo, pois acredito que esse preço vai subir logo. É, pois tudo não está subindo escandalosamente? "

Diante dos outros agricultores, Balduino Hoffmann pode ser considerado bem sucedido. Possui dois micro-tratores Yama, um caminhã Dodge, e uma casa de alvenaria, além de toda a produção, vendida por atacado no comércio da Capital. Mesmo assim ele acha que a situação não está boa, embora reconheça que "já foi bem pior". Em linhas gerais, a queixa maior é contra a concorrência dos produtos paulistas, que diminuem o preço de seu produto. Na produção de feijão preto, ele espera receber Cr$ 100,00 líquido por saca. "Se compensa? Olha, isso a gente vai receber em 90 dias. Outras coisas dá pior que isso. . ." Fala sobre a tabela fixada pelo governo federal, com o preço mínimo garantido para o milho (Cr$ 48,00 por saca), achando-a despropositado. "Esse preço tá meio fora da tabela". Mas já é alguma coisa.

Em todo caso, para quem trabalhou até os 40 anos numa fábrica na cidade grande, a situação não é das piores. Tem um lucro líquido anual de Cr$ 30 mil, já descontadas inclusive as despesas familiares. "Esse dinheirinho a gente guarda, pra novos investimentos". Seu patrimônio ultrapassa um milhão de cruzeiros. Mesmo assim, considera a situação "não muito boa".

– Nossos preços são péssimos. Uma saca de adubo está custando Cr$ 250,00. Eu uso esterco orgânico de galinha, e gasto mais de Cr$ 4 mil mensais. Luto com grande dificuldade. Mas não me interesso em vender terras não. Teve um cara do Incra que me ofereceu Cr$ 400 mil por uns 14 hectares pra botar uma granja. Finquei o pé, e disse que só vendia por Cr$ 500 mil. Ele não quis, mas se quiser, aí eu vendo. Palavra dada, cabeça cortada".

Hoffmann não acredita muito na Ceasa como solução para os problemas enfrentados pelos agricultores. Diz que todos lutam sozinhos, sem muito apoio oficial. "Tenho pouca esperança nesse negócio. Uma vez fui a Porto Alegre, e eles lá tinham uma espécie de cooperativa, onde os agricultores entregavam toda a produção. Me entusiasmei com a coisa, e cheguei a mandar uma produção de pepino. Acabei ganhando uma ninharia. Acho que a solução é melhor apoio, melhores meios para que a produção alcance mais estabilidade".

A queda do peso movimenta o turismo na Argentina

A crescente desvalorização da moeda argentina tem se constituído na maior atração de Buenos Aires. As viagens para o país vizinho estão incluídas até mesmo em roteiros de fim de semana da maioria das agências. E quem se candidata a uma passagem de avião tem que fazer a reserva com nove dias de antecedência.

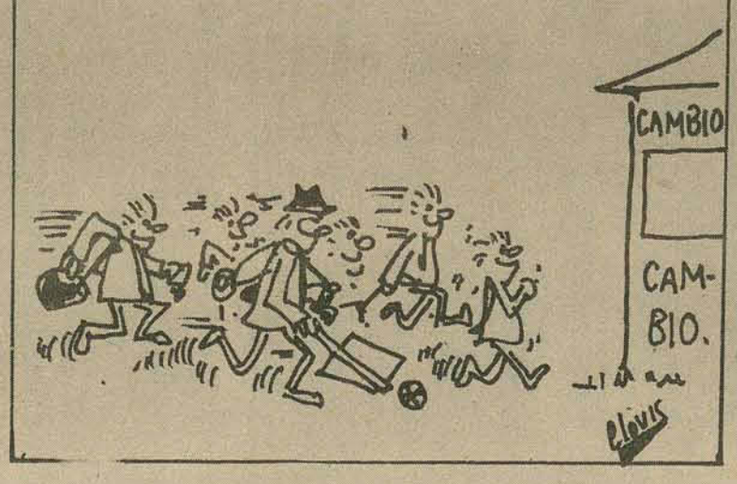

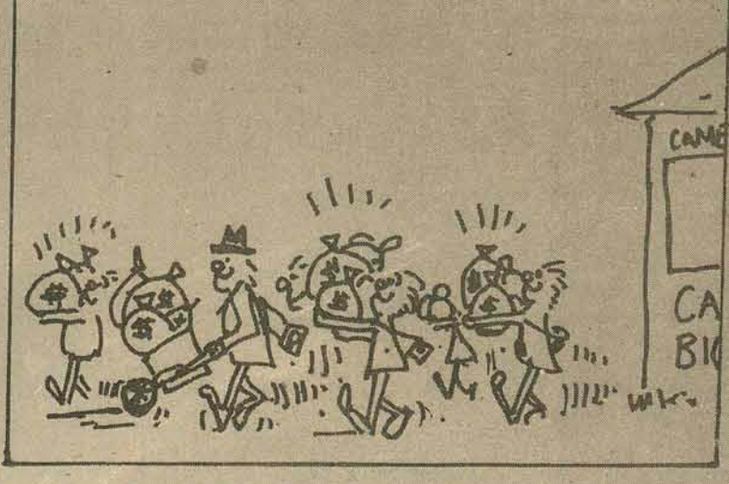

– Atualmente, nesse país, os pobres vão para a Argentina, a classe média para a Europa, e os ricos viajam pelo Brasil". Pode haver algum exagero nesta frase de Millor Fernandes, em se tratando dos brasileiros de uma forma geral. Mas não há dúvida que do Rio de Janeiro para baixo a grande pedida para quem quer viajar, "gastando quase nada", é a Argentina.

Basta saber que todos os vôos para aquele país estão lotados, e, para conseguir uma poltrona no avião da Cruzeiro que sai daqui diariamente às 17h40min para Porto Alegre, (fazendo conexão em Porto Alegre, para Buenos Aires, com a Aerolíneas Argentinas, às 21h30min), deve-se fazer reserva com nove dias de antecedência. Isso, obviamente, se o interessado não estiver disposto a fazer um turismo muito particular, de carro próprio, ou dar uma de andarilho, com o polegar esticado à beira do asfalto.

APENAS COMPRAS

Caso haja vontade de viajar com carro próprio, convém saber que de Florianópolis a Buenos Aires são 1.532 quilômetros, ou 3.064, ida e volta. Isso significa, em termos de gasto de gasolina, somente, sem contar quaisquer outros que se façam necessários, aproximadamente Cr$ 1.500,00. Há a vantagem de se encher o tanque, para voltar, com a gasolina sob os preços argentinos, bem mais baratos que no Brasil. Ir para a estrada pedir carona, com uma moxila nas costas, é uma pedida de poucos, normalmente jovens, que querem apenas um pouco mais de aventura. Estes, como já tem o gosto pelo inesperado, dão-sem bem em qualquer situação, enfrentam tudo o que "pintar" de ruim, com a maior esportividade.

Quem não quiser se incomodar, porém, pode procurar uma das agências de viagem existentes na cidade (Beso-Tur, Turismo Bradesco, Ilhatur, Holzmann, Encatur). É a melhor forma de ir, passear, fazer compras (aliás, todo mundo vai para lá apenas para comprar), e voltar, na maior tranquilidade, sem se preocupar com reservas de hotel, horários de volta, e outros problemas que possam surgir.

Há apenas um, inicial, e já dito anteriormente: se a opção for por via aérea, reserve com uns nove dias de antecedência sua passagem. Há apenas um vôo diário para Porto Alegre, onde é feita conexão com Buenos Aires, através da Aerolíneas Argentinas. Outro probleminha: como a saída de Porto Alegre é as 21h30min, e daqui lá são só 50 minutos, há uma espera de mais ou menos três horas, no aeroporto Salgado Filho. E não adianta querer dar uma voltinha pelo centro da capital gaúcha. O movimento (hora do rush) é grande, e o passageiro pode acabar perdendo o avião para Buenos Aires.

O PESO ARGENTINO

A maior procura de passagens para a Argentina ocorreu nos meses de janeiro e fevereiro, em quase todas as agências de Florianópolis. Menos na Holzmann, onde, segundo um funcionário, quase não houve movimento. Ele não disse porque. De qualquer forma, em todas elas, o preço é um só, pois foi padronizado. São 216 dólares (Cr$ 2.074,00), mais a taxa de embarque, Cr$ 38,00, o que dá um total de Cr$ 2.112,00, ida e volta.

Um quarto de hotel argentino, categoria 1a. classe, está com uma diária média de 30 dólares, para casal. Solteiro é bem mais barato: 18 dólares. (Um dólar corresponde a Cr$ 9,60). Os hotéis de luxo não são mais caros. Mantém quase a mesma proporção: 32 dólares casal, 20 para solteiro. Já os de classe turista custam bem menos: 9 dólares para casal, e 6 dólares para solteiro, em média.

A maioria das agências de viagem daqui mantém convênio com agências de turismo de Buenos Aires. É o caso do Turismo Bradesco, trabalhando com a Biedmas Viages (Calle Corrientes 465, 5o. andar), e do Besc-Tur, com a Argos Turismo (Calle Reconquista 577). Como é bem fácil trocar o cruzeiro pelo peso, nenhuma delas trabalha com câmbio. A troca corre por conta exclusiva do passageiro. Mas não é difícil cambiar, em Buenos Aires.

Os próprios hotéis mantém esse tipo de serviço. Muitos turistas dizem, inclusive, que as melhores cotações são encontradas junto aos hotéis. Em todo caso, na agência do Banco do Brasil em Buenos Aires (Calle Cangallo, paralela à Corrientes), também dá para trocar cruzeiro por peso.

O grande problema, como se sabe, afeta os argentinos que vêm ao Brasil. Pois, devido à crescente desvalorização daquela moeda, pouca gente a compra, nem mesmo o Banco do Brasil. Por isso os turistas argentinos já vêm prevenidos, fazendo a troca em Buenos Aires mesmo.

Atualmente, em Buenos Aires, o comércio já aceita o cruzeiro, não sendo preciso pagar em peso. Isso mostra que o cruzeiro, pelo menos lá, é considerado uma moeda forte, bem aceita, situação bem distinta da de alguns anos atrás, quando o peso, principalmente o uruguaio, era considerado "forte", equivalente ao franco suiço, o mesmo ocorrendo com o peso argentino. Hoje, a situação inverteu. Segundo conta um repórter deste jornal, que andou mês passado por lá, um cruzeiro comprava 13 pesos, na ida. Após acompanhar a delegação do Avai pela América Latina, trinta dias depois voltou a Buenos Aires, e já havia diferença: um cruzeiro estava comprando 20 pesos. Ou seja, um peso custa cinco centavos. "Para se ter uma idéia, uma camisa considerada boa, custa 300 pesos. Mais ou menos 15 cruzeiros".

Por fim, há outra opção, para quem quiser ir a Buenos Aires brevemente. É de ônibus, pela Pluma. São 20 horas de viagem. A passagem no carro leito, ida e volta, custa Cr$ 1.320,00. No simples, Cr$ 680,00. É a forma mais barata de viajar, pois esses preços estão abaixo do que vai se gastar de carro próprio.

Acervo: Biblioteca Pública SC - Hemeroteca Digital Catarinense

AGRICULTURA-75 (II)

O desempenho e as perspectivas da agropecuária catarinense

,Em 1975 Santa Catarina produziu 7,3 milhões de toneladas de alimentos (vegetal + animal) mantendo ainda sua posição como 5o. produtor nacional. No entanto, apesar das promissoras safras de milho arroz e soja, algumas adversidades climáticas comprometeram o crescimento do setor primário de sua economia que absorve 50% da população economicamente ativa e participa com cerca de 30% na formação da renda interna do Estado. Essa reportagem dá sequência a uma análise global do que ocorreu com a agricultura catarinense em 1975 e as perspectivas para 1976.

MILHO, o cereal-rei

A cultura do milho é da mais alta importância para a economia catarinense. Cerca de 166 mil agricultores se dedicam a essa lavoura cultivando (safra 1974/75) 942 mil e 400 hectares e colhendo 2,1 milhões de toneladas. Comparada com a safra anterior (1973/74), houve uma redução na produção da ordem de –4,2%, embora a área cultivada tenha aumentado em 6.080 hectares. Essa redução, segundo o engenheiro agrônomo (MS) Murillo Pundek, coordenador do programa de agricultura da Acaresc, foi devido muito mais às excelentes condições climáticas ocorridas na safra ocorrida em 1974 do que a intempéries da safra seguinte (1975). Tanto assim que naquele ano (1974) o agricultor Athos Thomas (de Guaraciaba–SC) colheu 10.504 quilos num hectare, sagrando-se recordista sul-americano de produtividade em milho. No ano passado, o primeiro classificado no concurso estadual de produtividade não passou de 13.938 kg/ha, inferior à média dos 10 primeiros classificados no concurso do ano anterior (onde Athos foi o campeão) que atingiu a 13.950 kg/ha.

Para a próxima safra (1975/76) as estimativas oficiais da Fundação IBGE são de 2.450.700 toneladas de milho (15,43% a mais que a safra passada) numa área cultivada de 1.010.190 hectares.

Entretanto, em função das ótimas condições climáticas (específicas para a cultura do milho), alguns especialistas ligados à assistência técnica e extensão rural estão prevendo uma safra recorde, superior a 2,5 milhões de toneladas.

Santa Catarina ainda é o 5o. produtor nacional de milho (com 13% da produção brasileira, estimada em 19 milhões de toneladas) e o recordista em produtividade: 2.425 kg/ha, a se confirmarem as previsões do IBGE para a próxima safra, que está para começar.

O milho, principalmente no Oeste, Vale do Rio do Peixe e Alto Uruguai catarinense (grandes regiões produtoras) é destinado em sua quase totalidade à alimentação do rebanho de suínos e aves. Por falta de armazéns uma parte da produção é escoada para o Paraná e Rio Grande do Sul para, meses depois, retornar a Santa Catarina por um preço mais elevado.

Em 1975 as cooperativas catarinense exportaram 2.300 toneladas para o mercado internacional.

Acompanhando o ritmo de crescimento da suinocultura – cujo desfrute evoluiu de 55 para 68% nos três últimos anos – e da avicultura (o abate de aves passou de 17 milhões para 50 milhões, no mesmo período), a cultura do milho deverá continuar sua expansão, quer pela incorporação de novas áreas, substituição de culturas (o arroz de sequeiro será a próxima) ou pelo aumento de produtividade. Segundo estudos realizados por técnicos da Comissão Estadual de Planejamento Agrícola (Cepa), da Secretaria da Agricultura e Abastecimento, deverá haver um incremento de, pelo menos, 3,4% (mais 34.410 hectares) na área a ser cultivada com milho na safra 1976/77.

MANDIOCA, uma espiral descendente

Apesar do acentuado declínio verificado na cultura da mandioca, tanto em área como em produção, Santa Catarina ainda é o 3o. produtor do país, com 8% da produção nacional.

Cerca de 50% da produção estadual tem origem nas pequenas propriedades do Sul do Estado e do Vale do Itajaí. Na região Sul, onde cerca de 10.000 famílias rurais se dedicam à cultura, a mandioca é transformada em farinha, raspa e fécula. Já no Vale do Itajaí, os 15.000 agricultores que se dedicam à exploração da mandioca, vêm abastecendo a indústria de fécula, um dos produtos da pauta de exportação do Estado.

Em 1975, foram colhidos 1 milhão e 853 mil toneladas (o 2o. produto em volume de produção) em 123.550 hectares. A produção e a área cultivada com mandioca vêm caindo de ano para ano. A última safra acusou um decréscimo da ordem de –12,91% em relação à safra anterior. As previsões oficiais indicam que, para a safra 1975/76 a produção de mandioca continuará decaindo (–22,87% em relação à safra 1974/75), influindo negativamente no desempenho da agricultura catarinense.

Entre as principais razões desse declínio destacam-se os baixos preços de comercialização (nos três últimos anos o preço mínimo para mandioca sofreu mínimas alterações) e a substituição por outras atividades mais rentáveis, como é o caso do fumo, onde a área cultivada passou de 33.750, para 71.920 hectares, entre 1973 e 1976. Nesse mesmo período a área cultivada com mandioca baixou de 150.000 para 85.846 hectares.

Somente uma significativa mudança na política de preços mínimos poderá inverter esse processo e fazer com que a cultura da mandioca – responsável pela manutenção de 25.000 famílias rurais de SC – volte a ter o destaque de alguns anos atrás. É o caso do Plano Nacional do Álcool que, no caso catarinense, deverá implantar uma destilaria para fabricação do álcool à partir da mandioca e da cana-de-açúcar.

CANA–DE–AÇÚCAR, boas perspectivas

Depois do trigo, a cana-de-açúcar foi a cultura mais prejudicada pelas intempéries ocorridas no ano passado. A previsão oficial para a próxima safra (1975/76) canavieira é de 939.300 toneladas, um "crescimento" negativo de –12,11%. As enchentes ocorridas nas bacias dos rios que cortam a área canavieira do Estado, a exemplo do que ocorreu na safra 1973/74 causou sérios prejuízos à cultura.

Um outro fato co-responsável por esse retrocesso, segundo o engenheiro agrônomo Leônidas B. Martins, coordenador técnico da Usati (a maior usina de açúcar do Estado) é a falta de renovação dos canaviais velhos e improdutivos.

Na área canavieira de SC – litoral Norte e baixo Vale do Itajaí, – 4 mil famílias têm na cultura da cana sua principal fonte de renda. Nessa região, foram produzidas 584.000 toneladas na última safra, das quais 380.000 foram industrializadas pelas usinas de açúcar e de álcool. As 200 mil toneladas restantes foram utilizadas na alimentação do gado e em pequenas indústrias de aguardente e melaço.

A cana industrializada representa cerca de 38% da capacidade de moagem das usinas que, nos últimos anos modernizaram seus equipamentos e ampliaram as exportações. A Usati, por exemplo, foi a única usina brasileira a fabricar e exportar açúcar refinado – 80.000 toneladas.

O Instituto do Açúcar e do álcool já instalou, na cidade portuária de Itajaí, um escritório do Planalsucar com a finalidade de promover o melhoramento dos canaviais. Já estão sendo pesquisadas 23 novas variedades de cana com vistas ao aumento da produtividade agrícola e do rendimento industrial.

SOJA, a estabilidade após a corrida

A exemplo do que vem ocorrendo nos demais estados, a cultura da soja vem sofrendo uma contínua expansão. Na safra 1963/64 a área cultivada com soja em SC era de apenas 8.333 hectares. Onze anos depois passou para 361.475 hectares (safra 1974/75) produzindo 467.160 toneladas.

Atualmente cerca de 62.200 produtores rurais se dedicam ao cultivo da soja, explorada em pequenas e grandes propriedades. De início predominou o cultivo da soja consorciada com o milho (com baixos rendimentos por hectare) mas, com o advento das grandes lavouras mecanizadas, a consorciação foi sendo deixada de lado, aumentando, por consequência, a produtividade. Noventa por cento da produção procede do Vale do Rio do Peixe, Alto Uruguai e Oeste catarinense, havendo também um crescente incremento no Planalto.

Santa Catarina conta com 8 indústrias que beneficiam a soja, produzindo o óleo e a torta, absorvendo em torno de 60% da produção estadual. O restante é exportado através de cooperativas e firmas particulares.

Na safra, que está para se iniciar, houve uma pequena redução no plantio, causada principalmente pelo grande interesse em cultivar o arroz de sequeiro e milho (nas áreas de grandes lavouras mecanizadas), em função do preço estimulante existente na época do plantio (setembro a novembro de 1975). No entanto, apesar das previsões oficiais acusarem um redução de –5,06% para a próxima safra de soja, há uma expectativa, pelo "bom comportamento do clima", de se atingir a produção do ano passado (em torno de 460 mil toneladas) pelo aumento da produtividade.

Estudos realizados pela Cepa/SC indicam uma tendência para aumentar a área cultivada na próxima safra 1976/77 em, pelo menos, 12%, atingindo a cifra de 390 mil hectares com soja.

Crescimento da Agricultura Catarinense 1973 a 1976
(PRODUÇÃO VEGETAL + PRODUÇÃO ANIMAL)

ANOS	1973	1974	1975	1976
PRODUÇÃO	6.802.365	7.246.522 (+6,52%)	7.320.951 (+1,02%)	7.179.456 (–1,93%)

PRODUÇÃO ANIMAL - SANTA CATARINA 1973 A 1976

PRODUTO	PRODUÇÃO (t) 1973	1974	1975	1976 *
Bovinos	51.425	51.578	54.100	54.600
Aves	32.775	50.382	95.000	133.000
Suínos	104.196	110.600	117.600	124.500
Leite	284.326	345.765	356.475	376.500
TOTAL	436.722	558.325	623.175	688.600

Fontes: Fundação IBGE - Secretaria da Agricultura e Abastecimento - CEPA e ACARESC
* Previsão

PRODUÇÃO VEGETAL - SANTA CATARINA 1973 A 1976

SAFRAS →	1972/73		1973/74		1974/75		1975/76 *	
PRODUTOS	AREA (ha)	PRODUÇÃO (t)	AREA (ha)	PRODUÇÃO (t)	AREA (ha)	PRODUÇÃO (t)	AREA (ha)	PRODUÇÃO (t)
Milho	815.000	1.731.000	936.320	2.218.201	942.400	2.123.025	1.010.190	2.450.700
Mandioca	150.000	2.521.240	142.174	2.128.145	123.550	1.853.250	85.846	1.429.240
Cana-de-açúcar	23.465	1.002.480	17.709	863.716	20.940	1.068.840	21.010	939.300
Soja	202.000	260.000	364.985	431.849	361.475	467.160	342.604	443.500
Arroz	108.000	223.000	101.576	231.396	124.975	292.735	147.552	346.600
Batatinha	17.370	133.500	18.349	141.885	24.000	176.610	24.000	168.500
Banana	12.600	164.248	13.056	178.600	11.690	164.184	12.000	180.800
Feijão	125.700	87.900	173.466	127.910	185.065	169.328	170.460	139.000
Fumo	33.750	51.485	43.151	70.561	49.000	78.570	71.920	105.568
Laranja	3.900	63.000	6.130	95.600	6.165	95.800	6.200	96.348
Trigo	71.950	55.250	99.100	80.820	84.970	82.570	88.466	30.500
Uva (var. americanas)	4.423	37.595	4.200	55.055	4.500	58.560	4.500	58.800
Cebola	3.500	17.780	5.590	42.648	5.050	38.090	5.947	47.000
Tomate	740	16.165	621	14.311	740	17.530	915	24.300
Frutas de Clima Temperado	2.207	1.000	3.208	4.500	4.007	8.300	4.845	16.500
Cevada	-	-	2.500	3.000	2.820	3.164	3.000	3.600
TOTAL	1.574.605	6.365.643	1.932.135	6.680.197	1.951.327	6.697.776	1.999.456	6.490.356

* Previsão
Fontes: Fundação IBGE
SECRETARIA DA AGRICULTURA E ABASTECIMENTO - CEPA e ACARESC

ARROZ, recessão à vista

Santa Catarina é um tradicional produtor de arroz com boa aceitação no mercado consumidor através de seu "amarelão de Santa Catarina". Nas praças do Rio de Janeiro, São Paulo e Curitiba o produto catarinense, amarelão e de grãos longos, já é tradicional, propiciando aos produtores preços superiores ao preço mínimo. Na safra passada (1974/75) a cotação média do arroz adquirido pelos engenhos pertencentes a cooperativas e particulares foi de Cr$ 85,00 por saca de 50 quilos do arroz em casca, quando o preço mínimo estabelecido pela Comissão de Financiamento da Produção (CFP) era de Cr$ 57,00.

Esta foi a principal causa da expansão do arroz (proncipalmente o arroz de sequeiro, no Noroeste do Estado) acarretando uma das maiores safras: 346.600 toneladas, representando um crescimento de 18,40% em relação à safra anterior. A área cultivada (o arroz catarinense é tradicionalmente cultivado sob a forma irrigada) sofreu uma expansão em 22.577 hectares, devido, principalmente, ao arroz de sequeiro.

Uma mudança no comportamento do preço deverá reduzir a "corrida para o arroz". O país deverá obter uma supersafra de arroz, estimada em 9 milhões de toneladas, cujo excedente, da ordem de 2 milhões de toneladas, deverá provocar uma queda geral no preço de comercialização do produto.

Os grandes produtores do Noroeste catarinense, a se comprovar essa perspectiva, deverão substituir as lavouras de arroz por lavouras de soja ou de milho. O preço mínimo fixado para o arroz (safra 1975/76) é de Cr$ 73,00 quando, segundo cálculos efetuados por técnicos da Acaresc, seu custo de produção (irrigado) atinge a Cr$ 72,00 a saca de 50 quilos.

No mercado internacional não existe possibilidade de negócios a preços compensadores. O arroz está cotado a US$ 320 por tonelada FOB quando, a níveis de preço mínimo vai a US$ 430 FOB. Exportar, nesse caso, não será a solução.

Uma saída que se afigura é o aumento da produtividade dos arrozais. Lavouras tecnicamente bem conduzidas já demonstraram ser possível a obtenção de rendimentos da ordem de 5.000 quilos por hectare quando a média estadual (a 2a. do país) é de 2.278 kg/ha.

BATATINHA, campo livre para semente

A tendência da produção de batatinha, em Santa Catarina, tem sido de crescer, principalmente em função da produtividade física por unidade de área: 7.358 kg/ha. A taxa de crescimento anual, no período 1966/1975 foi de 3,02%. Na safra passada (1974/75) o aumento em relação ao ano anterior foi de 24,47%.

Entretanto, as más condições climáticas que prevaleceram durante o ciclo vegetativo da 1a. safra ("das águas") para 1975/76 responderá, segundo previsões oficiais, por uma redução da ordem de –4,59%.

Santa Catarina é o maior produtor nacional (com mais de 90% da produção) de batata-semente certificada. Para a safra 1975/76 a produção de batata-semente certificada deverá atingir a 19.700 toneladas, uma grande parte exportada para São Paulo, com grande aceitação e crescente demanda.

FEIJÃO, ainda dependente

O feijão é, basicamente, uma atividade subsidiária para 93.700 produtores rurais catarinense. São poucos os que dedicam ao feijão uma área especial para seu cultivo (geralmente o plantio é consorciado com milho ou mandioca).

66% da produção procede do Oeste e Norte catarinense. Santa Catarina é um Estado exportador de feijão para outras unidades da Federação, principalmente o Rio de Janeiro.

Problemas relacionados à fertilidade do solo, uso de sementes de má qualidade e consorciação com o milho são responsáveis por uma pequena produtividade média – 781 kg/ha (ainda a 2a. do país). Lavouras demonstrativas orientadas pelo Serviço de Extensão Rural vêm acusando rendimentos superiores a 2.500 quilos por hectare.

Na próxima Página Agrícola O ESTADO dará sequência a essa reportagem abordando o comportamento do trigo, frutas de clima temperado e cevada.

Francisco da Cunha Silva

RESTAURANTE CORUJÃO
(A melhor comida da Lagoa)
APRESENTA TODAS AS NOITES:
ATAIDE - O cancioneiro jovem.
CELIO JOSÉ - Cantor exclusivo do canal 12 de Curitiba.
MIRANDINHA AO PIANO
DIA 20 - "JACO TRIO"

EMPRÊSA SANTO ANJO DA GUARDA LTDA.
HORÁRIOS
EMPRESA SANTO ANJO DA GUARDA LTDA.
Agência Centro: Fone 22-2172 – 22-3682
Agência Estreito: Fone 44-2935
De FLORIANÓPOLIS para Paulo Lopes – Laguna – Tubarão – Criciúma – Araranguá – Sombrio – Santa Rosa – Mampituba – Osório e Porto Alegre 6,00 – 12,00 – 18,00 – 20,00 e 24,00 horas.
De FLORIANÓPOLIS a P. Alegre: DIRETO 22,00 horas.
De FLORIANÓPOLIS a P. Alegre: CARRO LEITO 22,15 horas.
De FLORIANÓPOLIS a Criciúma: 6,00 – 7,00 – 8,30 – 10,30 – 12,00 – 13,00 – 14,15 – 15,00 – 18,00 – 20,00 – 21,30 e 24,00 horas.
De FLORIANÓPOLIS a Tubarão: 6,00 – 7,00 – 8,00 – 10,15 – 10,30 – 12,00 – 13,00 – 14,15 – 14,30 – 15,00 – 15,30 – 16,15 – 17,30 – 18,00 – 20,00 – 21,30 – 22,15 – e 24,00 horas.
De FLORIANÓPOLIS a Laguna: 6,00 – 6,30 – 10,00 – 12,00 – 14,00 – 17,15 – 18,00 – 18,00 – 20,00 e 24,00 horas.
De FLORIANÓPOLIS a Imbituba: 6,30 – 9,40 – 10,00 – 14,00 – 17,00 e 18,00 horas.
De FLORIANÓPOLIS a Imaruí: 16,45 horas.
De FLORIANÓPOLIS a Lauro Müller: 10,30 e 14,30 horas.

Indústrias que transformam a matéria prima produzida pelos agro-pecuaristas catarinenses, em alimentos da mais alta qualidade para o Brasil e para o mundo.
Frios · Frangos · Perus · Farinha de trigo
SADIA·CONCÓRDIA S.A. INDÚSTRIA E COMÉRCIO · CONCÓRDIA · SANTA CATARINA
Sadia
EVIDENTEMENTE

Acervo: Biblioteca Pública SC - Hemeroteca Digital Catarinense

CONSULTA

MÉDICOS

DRA. LÉA SCHMIDT DA NOVA
Ginecologia – Obstetrícia
DR. ANTÔNIO CARLOS DA NOVA
Otorrinolaringologia – Doenças do labirinto.
DR. LEONARDO LOPES VALDÍVIA
Otorrinolaringologia – Cirurgia de surdez
Atendem diariamente no Ed. Fleming – Av. Othon Gama D'Eça, 153 – Tel. 22-1523

DR. PAULO MOTTA (CRM SC 579)
DR. OSVALDO VIEIRA (CRM SC 580)
Clínica e cirurgia do aparelho gênito-urinário
Av. Othon Gama D'Eça, 153 – Ed. Fleming – conj. 31 – Tel: 22-4252 – 3o. andar

DR. CELSO NICODEMUS LOPES
Clínica do aparelho digestivo com moderno instrumental de endoscopia.
Gastroenterologia e proctologia – tumores do aparelho digestivo – tratamento de hemorróidas sem cirugia – endoscopia do estômago, intestino, reto e ânus.
Check-up do aparelho digestivo.
Atende às terças e quintas-feiras – Av. Othon Gama D'Eça, 153 – Tel.22-4252

DR. RÔMULO COUTINHO DE AZEVEDO
CLÍNICA MÉDICA
(CRMSC–1391)
Av. Othon Gama D'Eça, 153 sala 51
Tel. – 22-2508 (Consultório)
Tel. – 22-2316 (Residência)

Dr. Oswaldo Kersten
Professor Livre Docente da UFSC
Especialista em cirurgia geral e proctologia pela AMB e SBP
Clínica e cirurgia do aparelho digestivo – proctologia
Cons. Rua Tiradentes, 26 (16 às 18 horas) Tel.: 22-2131
Res. Rua Almirante Alvim no. 28 – Fone: 22-6861

Dr. Walmor Zomer Garcia
CRM 3 – CPF 01948089
Professor assistente da Cadeira Ginecologia e Obstetrícia da U.F.S.C.
DOENÇAS DE SENHORAS – PARTOS – OPERAÇÕES
Consultório: Rua Nunes Machado, 14 – 6o. andar S/65 e 66 (Edifício Tiradentes) – tel.: 22–3035 . Residência: Rua General Bittencourt. 101 – tel.: 22–2693.

DR. EDIVAN JAEGER
Clínica Geral – Edifício Fleming.
Diariamente – Av. Othon Gama D'Eça, 153, – 6o. andar – fone 22-1523.

DR. A. SANTAELLA
Psiquiatria – Problemática Psíquica – Psicoterapia.
Consultas a partir das 16 horas
Ed. Fleming – Av. Othon Gama D'Eça, 153
Tel.: 22-1633

DR. ANÍSIO LUDWIG (CRM-477)
Clínica Pediátrica
Horário: 2a., 3a., 4a., 5a. e 6a., feiras – 16 às 19 horas.
Atende com hora marcada.
Ed. Fleming – Av. Othon Gama D'Eça, 153 – 3o. andar – Fone: 22-6057

DENTISTAS

DR. CLÓVIS JOSÉ PRUDÊNCIO
Cirugião Dentista
(CROSC–315)
Especialista em prótese e reabilitação oral
Consultório Galeria Comasa – 9o. andar – Conj. 904 – Tel.:22-6736
Atende das 8 às 12 e das 14 às 19 horas

ADVOGADOS

DR. DANTE H. F. DE PATTA
ADVOGADO
(OABSC–121)
Ed. Florêncio Costa – 3o. andar conjs 301/02/03
Rua Felipe Schmidt no. 58/62 – Florianópolis - SC
Tel. 22-6070

Paulo Ricardo Leite Stodieck
ADVOGADO
Causa cíveis e trabalhistas
Rua Felipe Schmidt, 85/504 – Fone: 22-0083
Diariamente das 8 às 11 e das 19 às 20 horas
Florianópolis
OAB/SC 2147 – CPF 145349409

ENGENHEIROS

Ronaldo Coutinho de Azevedo
ENGENHEIRO CIVIL
Projetos estruturais e assessoria
Estruturas em aço, madeira e concreto armado
Escritório: Rua Felipe Schmidt, 58 (COMASA) sala 1106
Fone 22-1826

COMÉRCIO

bruneti discos
loja 1 – Rua Felipe Schmidt, 36 Florianópolis
loja 2 – Tenente Silveira, 15 Florianópolis
loja 3 – Rua XV de Novembro, 838 – Blumenau
O CENTRO DO SUCESSO

Dr. Scholl
Tratamento Científico dos Pés
Revendedor autorizado Dr. Scholl
Serviço de pedicure especializado.
Venda de produtos ortopédicos: bota, palmilha, meias elásticas.
Atende diariamente das 8 às 12 e das 14 às 18 horas.
Rua Felipe Schmidt, 27 – Ed. Dias Velho – Galeria – loja 4 – Tel. 22-2101

TUDO EM PRESENTES
Artigos nacionais e estrangeiros
GEOVANY NOVIDADES
Rua Santos Saraiva, 372 – Estreito
JULIO NOVIDADES
Rua Anita Garibaldi, 31 – Centro

FELIPPE Sport LTDA. ARTIGOS ESPORTIVOS
Fone 22-6825
Rua Felipe Schmidt, 567 – Florianópolis – S.C.

CASA LILIA
de N. Almeida & Cia Ltda
Artigos para cabeleireiros – Produtos de beleza
Rua Tenente Silveira, 15 – TEL.: 22 - 9302
Florianópolis – SC

CLÍNICA VETERINÁRIA LOVELY DOG
Dr. Jairo Hélio de Souza – CRMV–2–no. 0256
Especializado em pequenos animais – Cirurgia – Vacinações – Toiletes – Internamento e Pensão para Cães e Gatos.
Clínica e Residência
Rua Aracy Vaz Vallado, 46 – ESTREITO – Tel. 44-0145
Atendimento
Diariamente das 8 às 22 horas – exceto 4as. à noite e 2as. pela manhã

ESTÉTICA
Indústria de Embutidos Ltda.
Armários embutidos, cozinhas em fórmica
Instalações Comerciais, etc.
PEÇA ORÇAMENTO SEM COMPROMISSO
Rua. Max Schramm, 976 – Cx Postal 843
Estreito – FLORIANÓPOLIS SC.
Fone: 44-1514

Portas Trabalhadas?
Armários e esquadrias coloniais?
BORGES & FILHOS LTDA.
A arte e o bom gosto decorando sua casa
BR-101 ao lado da Igreja Velha em Barreiros

CASA DO FOGÃO
Peças e Acessórios
Mini-fogão – lampeões e fogareiros para camping – material elétrico e hidráulico – tintas e ferragens em geral –
Rua Álvaro de Carvalho, 27 – Centro
Rua Fúlvio Aducci, 1.296 – Estreito

AG AMÉRICO GONZALEZ
Representante de SARAIVA S/A- Livreiros Editores
Livros didáticos e jurídicos
Rua Heitor Blum, 141 – Estreito – Florianópolis
Fone: 44-2644

RESTAURANTES

Manolo's Restaurante e Buffet
Ar condicionado – estacionamento – música ambiente
Banquetes – recepções – cock-tails
Atendemos todo o Estado
Rua Felipe Schmidt, 71 – Tel.: 22-4351
Florianópolis – SC

O Braseiro
Restaurante e Churrascaria
Ar condicionado – música ambiente
Especialidade em frutos do mar
Rua Trajano, 27 – Tel.: 22-1760
Florianópolis – SC

HOTÉIS

Ivoram
PALACE HOTEL
Apartamentos, suítes, música ambiente, geladeira, ar condicionado, telefone e TV. Não cobra taxa de serviço. Fones: 22-5734, 22-5845, 22-5178.
Av. Hercílio Luz, 66 – Florianópolis – Santa Catarina

CABELEIREIROS

l'officiel CABELEIREIRO Ltda.
Internacional Coiffure d'Art
JULIO LEON
Horários: 2a., 4a., 6a. e sábado, das 9 às 21 horas
3a. e 5a., das 9 às 19 horas
Feminino: Rua Vidal Ramos, 72 – fone 22-4409
Masculino: Jerônimo Coelho, 325 – loja 1 – fone 22-6873

AUTOMÓVEIS

MURILO AUTOMÓVEIS
Rua Cel Pedro Demoro, 1906
Estreito – Te.: 44-1945

Puma amarelo	0K
Puma branco	1968
Motó Honda azul 500 cc	1974
Moto Honda laranja 360 cc	1975

Compramos seu automóvel ou sua motocicleta e pagamos à vista.

GATÃO AUTOMÓVEIS
Compra, venda e troca de automóveis – Crédito imediato
Rua Francisco Tolentino, 13 – Tel.: 22-2980

BARÃO AUTOMÓVEIS
Rua Cel. Pedro Demoro, 1.716 – Estreito
Tel: 44-1133

ACESSÓRIOS

LOBO ACESSÓRIOS
TUDO PARA SEU AUTOMÓVEL – COLOCAÇÃO GRATUITA
Rua Fernando Machado, esq. Hercílio Luz
Tel. 22 2757 – Florianópolis – SC

CHEGOU DA ARGENTINA
O REI DO PAINEL
REPARAÇÃO E VENDAS DE INSTRUMENTOS ESPORTIVOS
Rua Liberato Bittencourt, 140
ao lado da Tyresoles
ESTREITO – Florianópolis – SC

COBRASE - ESCRITÓRIO JURÍDICO DE COBRANÇAS
Dr. Aliatar Farias de Medeiros
Advogado Responsável
OAB/SC 1.956 – CPF 070.287.769
Rua Felipe Schmidt, 27 – Edf. Dias Velho – 2o. andar – conj. 214 – Telefone 22-1354 – Florianópolis – Santa Catarina.

"ÁGUIA BRANCA"
PATO BRANCO - PORTO ALEGRE
Venha viajar conosco e sirva-se do gentil atendimento que esta Empresa lhe oferece, ligando Rio Grande do Sul – Santa Catarina e Paraná, PELO MENOR PERCURSO E MENOS TEMPO DE VIAGEM, pelos modernos "TURBO ÁGUIAS".
Saída de Porto Alegre às 20:00 horas
Saída de Pato Branco às 14:00 horas.
Diariamente inclusive aos domingos.
Itinerário servido.
Pato Branco – Mariópolis – Clevelândia – Abelardo Luz – Chapecózinho – Xanxerê – Xaxim – Chapecó – Goio-en – Nonoai – Trindade – Ronda Alta – Rondinha – Sarandí – Carazinho – Soledade – Lajeado – Estrela – Montenegro – São Leopoldo – Porto Alegre.

DR. CELSO NICODEMUS LOPES
Clínica do aparelho digestivo
Moderno instrumental de endoscopia
Gastroenterologia e proctologia – estômago – fígado – vesícula – intestino grosso – intestino delgado. Diarréias crônicas – obstipação intestinal – tumores do aparelho digestivo – tratamento de hemorróidas sem cirurgia – endoscopia do estômago (gastro-câmera) – endoscopia do intestino grosso, do reto e do ânus.
Check-up do aparelho digestivo.
Atende às terças e quintas-feiras – Edifício Fleming – Av. Othon Gama D'Eça, 153 – Tel.: 22-4252

CONSULTA

O TEMPO DOS CARTÕES E FOLHETINHOS JÁ PASSOU

CONSULTA é a nova forma de anunciar em O ESTADO. É um tipo de classificados especiais que funciona como um indicador de endereços e telefones, além de lembrar ao leitor o seu nome ou sua empresa comercial. CONSULTA, o recado certo.

O ESTADO
O MAIS ANTIGO DIÁRIO DE SANTA CATARINA

Acervo: Biblioteca Pública SC - Hemeroteca Digital Catarinense

Toni Ramos fará "O Colecionador"

Toni Ramos em um grande momento de sua carreira, vivendo Téo na novela "A Viagem", um personagem complexo e cheio de nuances, gosta muito do seu trabalho.

– "Fazer um personagem gratificante, é, as vezes, mais importante que o salário que se recebe. E o Téo, que foi escrito para mim, é um desses personagens maravilhosos, que por não serem sempre iguais, por serem muito inesperados, fazem o trabalho do ator render demais, muito mesmo".

Procurando acentuar as várias nuances do personagem Téo, Toni tem variado muito o estilo de representação:

– Todos sabem que interpretar em televisão não é fácil, porque exige do ator mudanças totais. Por isso mesmo considero indispensável trabalhar também em teatro, é um reforço, obriga a variações nem sempre possíveis em estúdio, mas indisoensáveis no palco.

Quando terminarem as gravações de "A Viagem" Toni Ramos encenará "O Colecionador", de John Fowles, para temporada inicial em São Paulo.

CLÁUDIO CORREA E CASTRO

Enquanto esteve de férias, Claudio Correa e Castro cultivou uma barba, que muito o ajuda a compor o personagem que interpreta na novela "A Viagem", apresentada na TV Cultura às 20 horas, de segunda a sábado.

Durante o tempo em que não trabalhou na televisão, Cláudio também não descansou: fez um filme sob a direção de Sílvio de Abreu. E continuou no SESC, onde está apresentando "O Noviço", de Martins Pena, um grande sucesso no Teatro Brasileiro de Comédia, sob a direção de Osmar Rodrigues Cruz. E ainda dispõe de alguns momentos para criar cães de raça dálmata. Seu personagem na novela "A Viagem", como o Conselheiro, é completamente diferente de todos que fez até agora:

– "É um personagem bonito, mas dramaticamente difícil de ser realizado. Meu personagem vai ser muito curtido pelos que se interessam por espiritismo, porque explicará uma série de dúvidas que porventura tenham. Irmão Daniel é o orientador da casa Nosso Lar, que é o local no plano astral, em que se encontram Cesar e Dinha. É uma interpretação difícil, mas que naturalmente é um desafio que desperta meus brios de ator e me dá uma grande vontade de vencer".

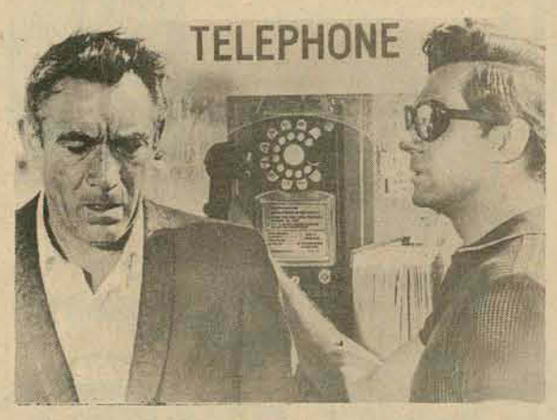

Acontece cada coisa

Neste domingo, meia noite, na TV Cultura, o filme "The Happening" (Acontece Cada Coisa). No elenco, Anthony Quinn, Michael Parks, George Maharis, Martha Hyer e a extraordinária Faye Dunaway. Acontece cada Coisa tem roteiro de Frank, Pierson, direção de Elliot Silverstein e 101 minutos de duração.

O ator engrandecendo a televisão

No teatro, como no cinema, o ator dispõe de tempo necessário para estruturar o personagem. De posicioná-lo, conhecer em detalhes o seu comportamento.

No teatro, existe o "laboratório", onde o ator cria e desenvolve o personagem. Que faz o intérprete assumir a sua criação da forma mais correta possível. Tudo isso, aliado ao talento do ator, resulta num trabalho perfeito e convincente. Existem tempo e condições necessários para que o ator possa criar uma estrutura que convence, emociona e envolve. Na televisão, quase nada disso é possível. Nela, por questões de tempo, o que conta realmente é o talento e a capacidade de improvisação do ator. A sua possibilidade de criar de uma forma quase artesanal, sem o auxílio de técnicas sofisticadas. Sem o apoio de recursos utilizados no teatro e no cinema. Sem depurações.

Na televisão, o ator precisa ser completo e eficiente. Nela, o tempo é contado em segundos. É por isso que todos nós precisamos despertar e ver por outras perspectivas o trabalho realizado pelos atores da Rede Tupi de Televisão. Eles, sem os posicionamentos, os estruturalismos, sem as técnicas de "laboratório", que a televisão não permite porque o tempo é sempre curto e precioso, comportam-se diante das câmaras com tal dignidade, correção e perfeição que chegam a emocionar àqueles que realmente tenham um pouco de conhecimento da extraordinária arte de interpretar.

São pessoas que fazem do seu trabalho não apenas uma simples forma de ganhar dinheiro e fama. Eles, antes de tudo, dignificam de maneira absoluta a arte de interpretar. Tudo isso porque – não dispondo das técnicas utilizadas no palco ou no set de filmagens – executam o seu ofício com carinho, ordem, consciência, correção. Com a necessária eficiência para que entre todos os demais veículos de propagação da arte, a televisão seja vista também com a mesma dignidade do teatro e do cinema.

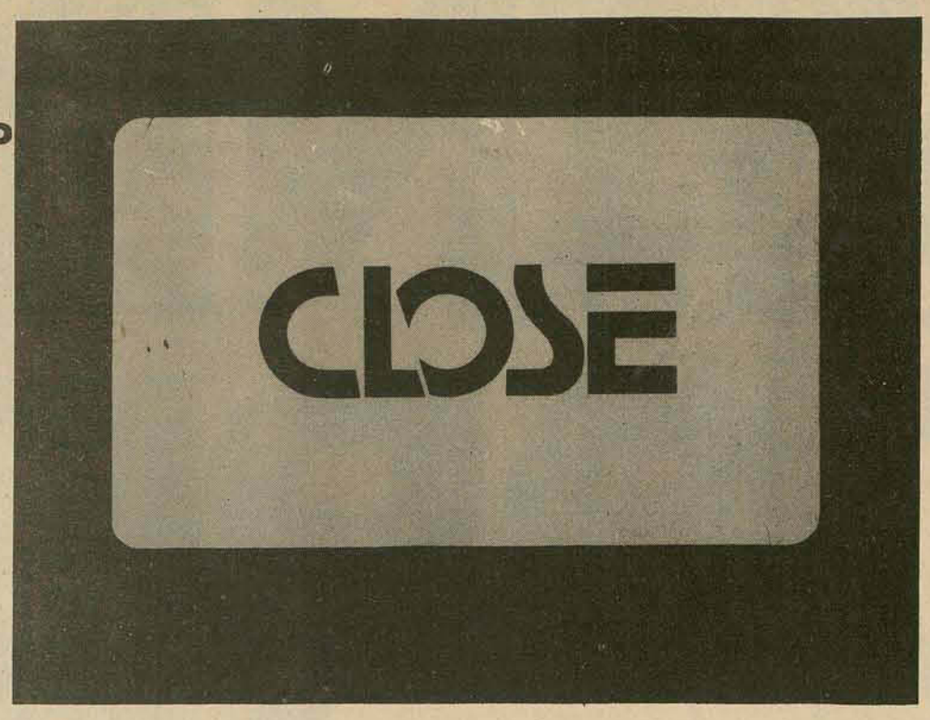

É o detetive Columbo. Nome esquisito, não?
Só que você ainda não viu nada. Ele é baixinho,
vesgo, chato, e usa roupas que qualquer
um teria vergonha
de vestir até para lavar o carro.
Columbo tem um também. Tão maltratado,
que ele não pode passar na
frente de um ferro velho e alguém
já sai gritando lá de dentro que não quer comprar.
Mas tudo isso não tem tanta
importância. O melhor vem agora.
Você acreditaria que um detetive assim
possa ser melhor que Sherlock
Holmes? Bem, realmente é difícil
de acreditar. Só vendo.
Nesta segunda-feira, às 10 da noite, ligue na TV
Cultura. Você vai ver quantos crimes perfeitos
existem por aí. Para Columbo, quase perfeitos.

Hoje, na TV Cultura

10:15 – Padrão Color.
10:40 – TV Educativa – Via Embratel.
11:55 – Caminhos da Verdade e do Amor – Ao vivo.
12:10 – Domingão – Séries Infantis.
14:30 – Cinema como no Cinema – Filme.
16:00 – Domingão – Séries Infantis.
17:30 – Futebol.
19:30 – Jornal de Domingo – Via Embratel.
20:00 – Os Trapalhões – Embratel VT
22:00 – Cinerama 76 – Filme
24:00 – Cinema como no Cinema – Filme.

A TV Cultura foi escolhida como a emissora que vai gerar as imagens de todos os jogos do Internacional pela Taça Libertadores disputados no Beira-Rio de Porto Alegre. As imagens serão retransmitidas para todo o Brasil e Exterior.

Joana Fomm. Do cinema. Teatro. Jornalismo. E da Rêde Tupi de Televisão. Participa da novela "A Viagem", desempenhando um bonito papel. É uma das atrizes de maior expressão do Brasil.

Glauce Graieb, do elenco da novela "Um Dia, o Amor". Uma das atrizes mais bonitas da Rede Tupi de Televisão. Participa da novela "A Viagem", desempenhando um bonito papel. É uma das atrizes de maior expanssão do Brasil.

Eva Wilma. Para os mais chegados, Vivinha. Atriz. Assumindo os seus personagens. Engrandecendo-os. Tornando-os vivos, participantes. Fluindo capacidade, garra, talento. Suave, bonita, meiga. Mas também agressiva. Mulher em dimensão maior. Que nasceu para ser atriz. Eficiente no seu árduo ofício. Arrancando aplausos a cada minuto. Conquistando. Admirando. Eva Wilma. Digna. Forte. A Dinah, de "A Viagem". A lágrima, o sorriso, o espanto quase ao mesmo tempo. Por isso, rara. É linda. E gente, até as últimas consequências. Eva Wilma, da Rede Tupi de Televisão. E da TV Cultura.

Elizabeth Hartmann e Felipe Carone. Ambos, da Rede Tupi de Televisão. Ela já participou de alguns dos maiores sucessos da Tupi. Ele é o curioso Dr. Zanatta de "Um Dia, o Amor".

HOJE FAZ UM ANO QUE O PAÍS BRASILEIRO PASSOU A ADMIRAR MAIS O ESTADO CATARINENSE

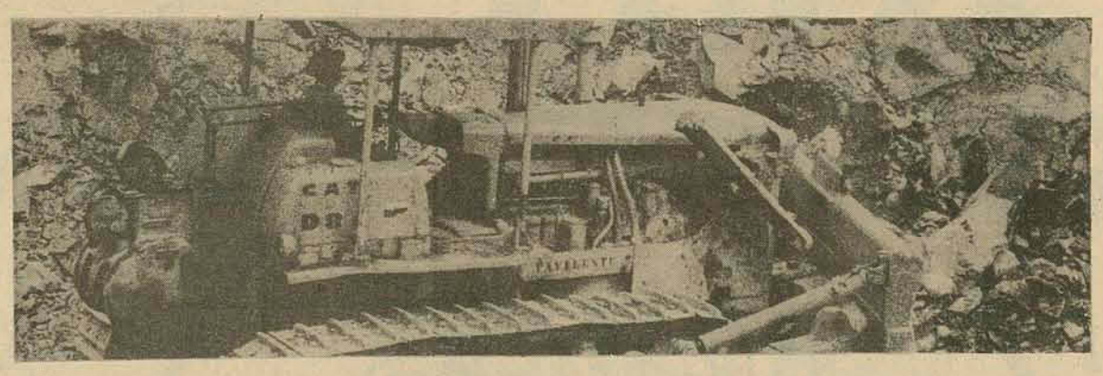

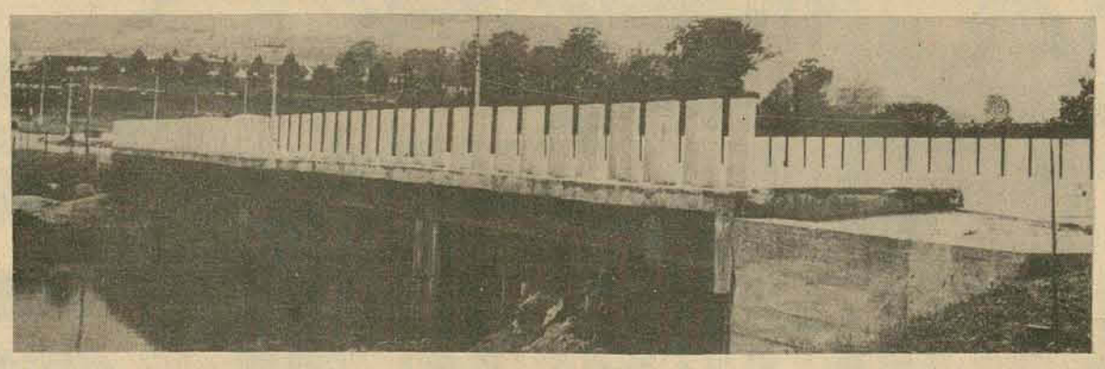

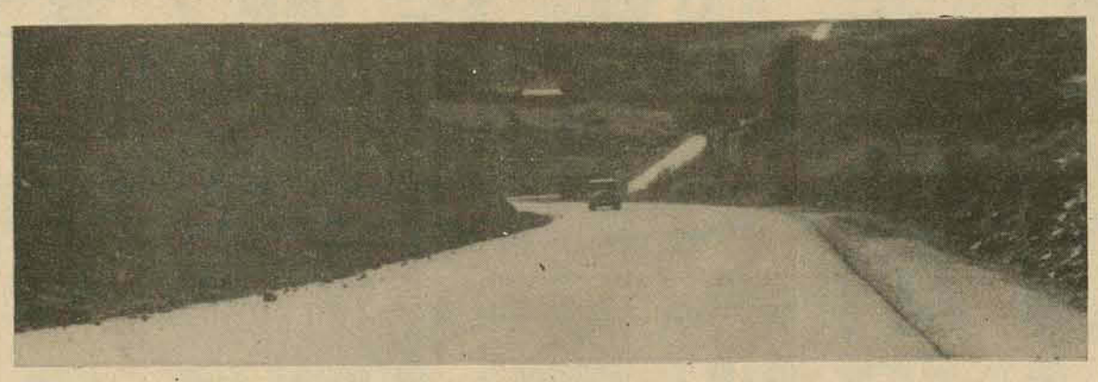

Foi uma etapa de horas extras, de lutas intermináveis e cálculos febricitantes. Na adequação dos recursos às necessidades, no planejamento do futuro com os dados nem sempre auspiciosos do presente, um quadrado de luz numa janela furando a noite constituiu logotipo identificador de 365 dias de atividades.

Nesse período, o Plano Rodoviário 75/79 eclodiu. O asfalto e as obras de arte começam a tornar menores as distâncias. É Santa Catarina emergindo. Um povo politizado a dizer **presente** no mutirão maravilhoso da revolução brasileira.

O Governo Antônio Carlos Konder Reis faz um ano. Santa Catarina está de parabéns, as distâncias estão cada vez mais curtas. E, sobretudo, asfaltadas.

ASSOCIAÇÃO CATARINENSE DOS EMPREITEIROS DE OBRAS PÚBLICAS

Acervo: Biblioteca Pública SC - Hemeroteca Digital Catarinense

GRANDE VE
COOPERAÇÃ

INDÚSTRIA, LOJAS HM

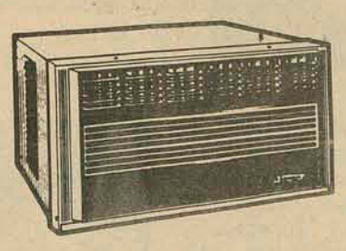

CONDICIONADOR DE AR CONSUL
Capacidade: 10.000 BTUS.
Um novo conforto em sua vida.
De ~~4.500,00~~
por 2.990,00
ou apenas **198,00** mensais.

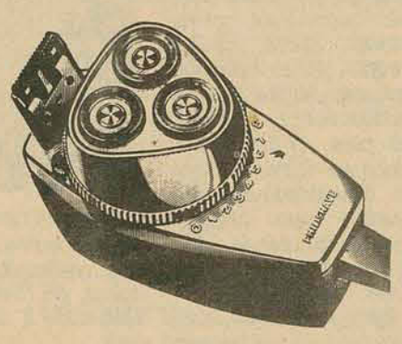

BARBEADOR PHILISHAVE
"Exclusive", elétrico,
com estojo de luxo.
Aquele que tem 8 posições.
De ~~587,00~~
por apenas **429,00**

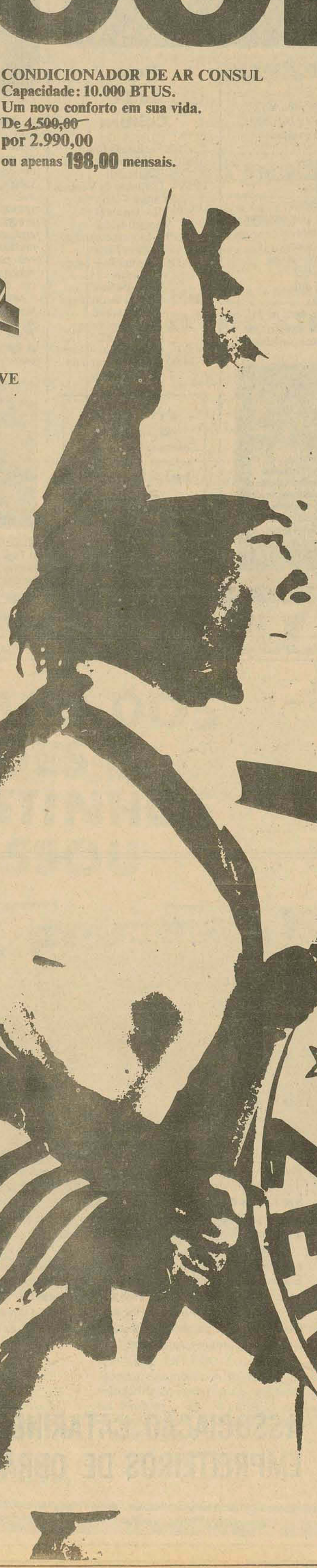

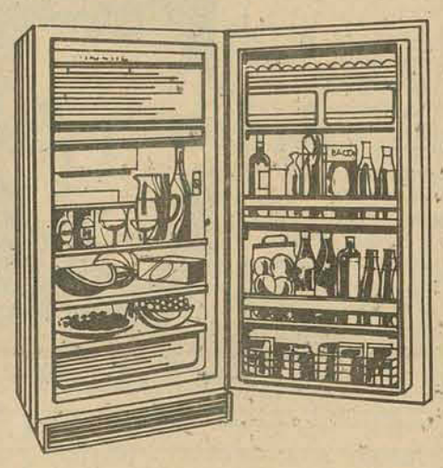

REFRIGERADORES
Consul, Climax, GE,
Brastemp e Frigidaire.
A partir de **1.190,00**

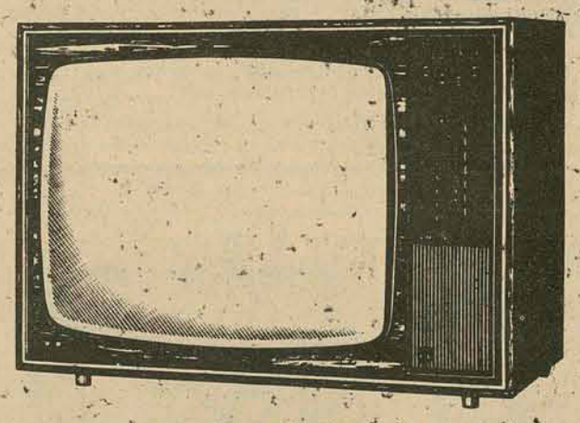

TV A CORES PHILIPS 22"
De ~~11.450,00~~
por apenas **7.490,00**

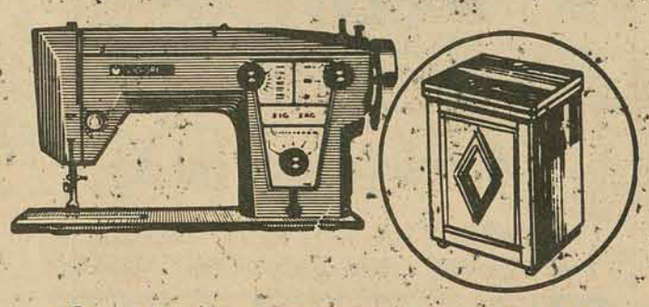

MÁQUINA DE COSTURA VIGORELLI
Mod. Zig-Zag, automática, com
móvel gabinete em estilo
colonial. A máquina doméstica
também para uso profissional.
De ~~2.420,00~~
por 1.590,00
ou apenas **120,00** mensais.

PANELA DE PRESSÃO
Panex Líder, 5 litros.
De ~~123,00~~
por apenas **74,00**

TUDO COM
LOJAS
HM
ZERO DE ENTRADA

Acervo: Biblioteca Pública SC - Hemeroteca Digital Catarinense

NDA AO

E VOCÊ.

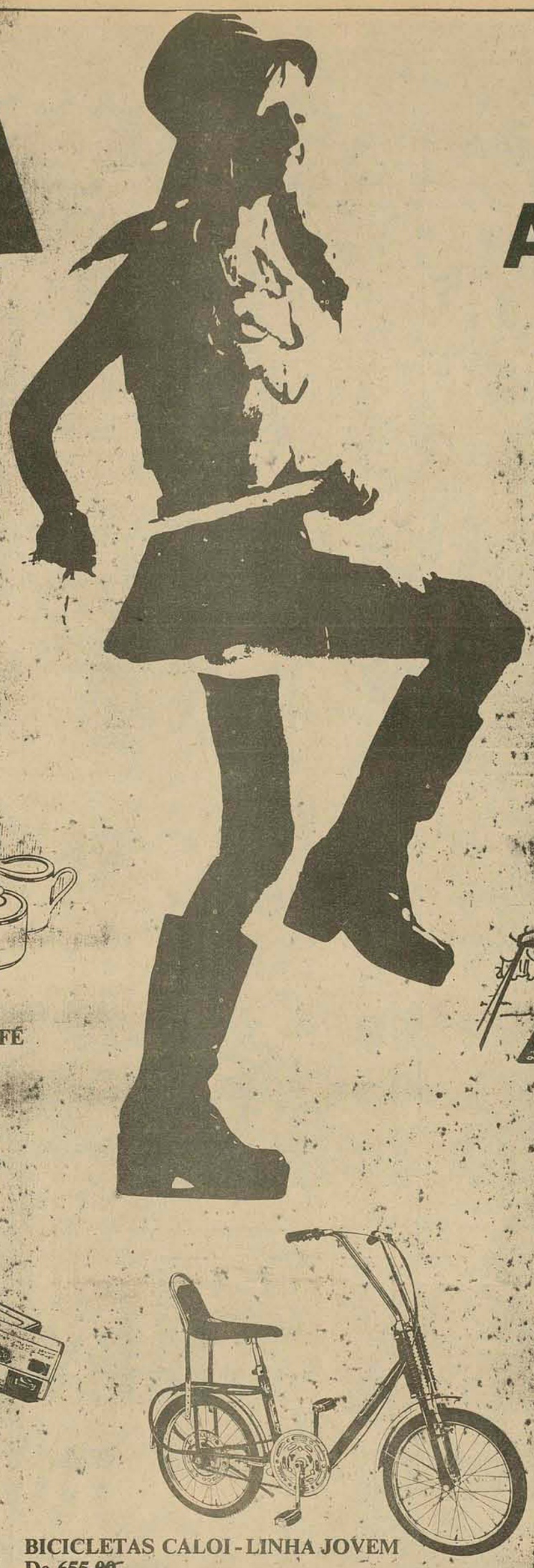

RODAS DE MAGNÉSIO
Antálio, Titanium, Scorro, Italmagnésio, Jolly, etc.
P/VW, Chevette, Opala, Corcel, etc.
De ~~350,00~~
por 290,00
ou apenas **30,00** mensais.

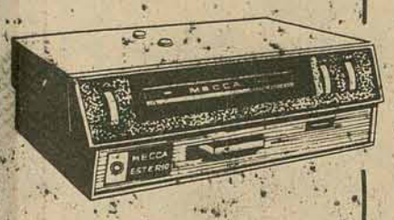

TOCA FITAS MECCA STEREO
Para automóveis. 12 volts, 10 watts, som espetacular.
De ~~1.900,00~~
por 1.490,00
ou apenas **146,00** mensais.
GRÁTIS: Instalação, falantes e caixas acústicas.

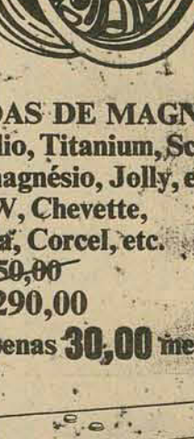

LIQUIDIFICADOR ARNO
Linha Reta.
De ~~325,00~~
por apenas **219,00**

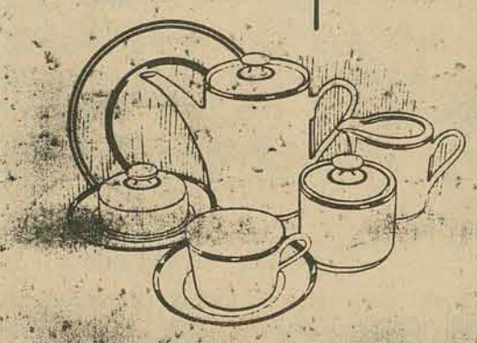

JOGO DE CHÁ E CAFÉ
42 peças, Porcelana Schmidt, Classe Luxo.
De ~~832,00~~
por apenas **565,00**

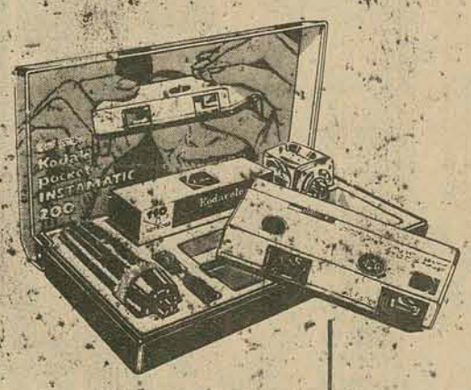

CONJ. FOTOGRÁFICO KODAK
Mod. Instamatic Xereta.
De ~~421,00~~
por apenas **259,00**
GRÁTIS: Estojo, flash e filme colorido.

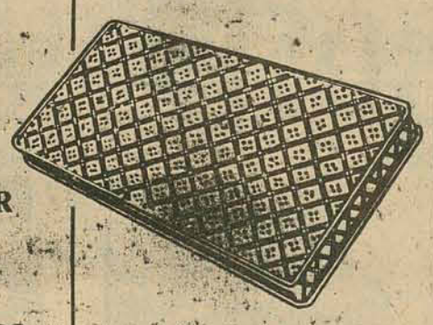

COLCHÃO VULCAN
Apenas **129,00**

RELÓGIOS DE PULSO SEIKO
Automáticos, com calendário, prova d'água, pulseira de aço, 1 ano de garantia.
De ~~1.010,00~~
por apenas **590,00**

TV GE PORTÁTIL
Máscara Negra.
De ~~2.170,00~~
por apenas **1.290,00**

BICICLETAS CALOI - LINHA JOVEM
De ~~655,00~~
por apenas **549,00**

CONJ. ESTOFADO ARAUCÁRIA
Por 569,00
ou apenas **56,00** mensais.

DORMITÓRIO EM CAVIUNA
Apenas **1.590,00**

PREÇOS INFERIORES A QUALQUER LIQUIDAÇÃO!

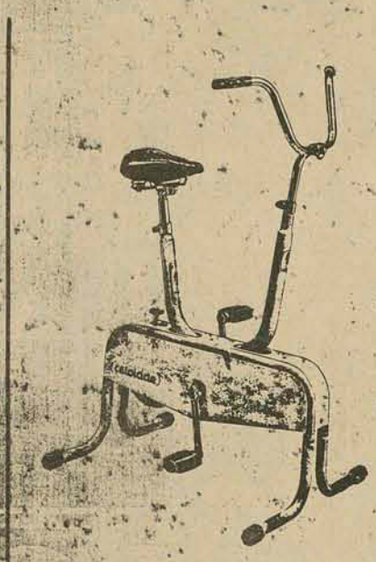

CALOICICLE
De ~~1.246,00~~
por apenas **990,00**

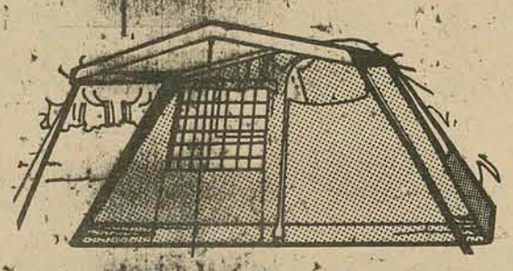

BARRACA BANGALÔ 5
Com varanda.
De ~~5.281,00~~
por 3.990,00
ou apenas **306,00** mensais.

GRAVADOR NATIONAL
Portátil, com estojo e microfone embutido.
Importado do Japão!
De ~~2.000,00~~
por apenas **1.299,00**

COLCHONETE DE ESPUMA
De ~~75,00~~
por apenas **59,00**

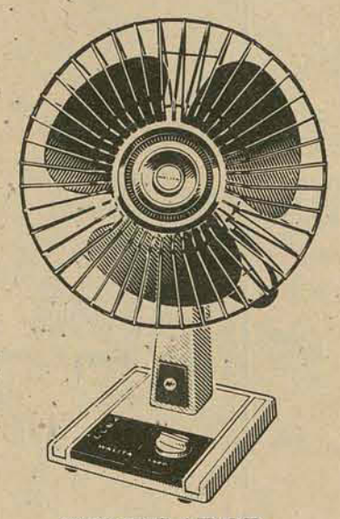

VENTILADOR WALITA LUXO
Oscilante, 30 cm., 3 velocidades.
De ~~715,00~~
por 468,00
ou apenas **49,00** mensais.

FOGÕES
Wallig, Brasil, Dako, Semer, Brastemp e Geral
A partir de apenas **565,00**

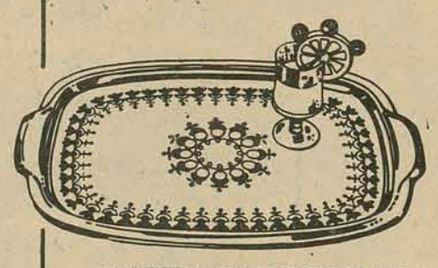

BANDEJA DECORADA
Aço inox Wolff.
De ~~105,00~~
por apenas **69,00**

GRÁTIS
Cupons para o sorteio de 3 CHEVETTE e 3 BARRACAS FERPI!

Hermes Macedo S/A

DO RIO GRANDE AO RIO DE JANEIRO

Acervo: Biblioteca Pública SC - Hemeroteca Digital Catarinense

Governador Antônio Carlos Konder Reis, terça-feira no Palácio da Agronômica recebe o mundo oficial para um jantar em homenagem ao Presidente do Tribunal de Contas do Estado e Sra. Conselheiro Nilton José Cherem.

* * *

Pelo vôo da Transbrasil, procedente de São Paulo, chegou a nossa cidade a Sra. Marta Medeiros Gualberto.

* * *

Duleca é agora o mais badalado restaurante típico, na Lagoa da Conceição.

* * *

Em recente reunião social foi bastante comentada a classe e elegância e bom gosto da Sra. Dea Bornhausen.

* * *

Embaixador da Polônia Senhor Edward Wychowaniec, marcou sua visita oficial a Santa Catarina dia 5 do próximo mês. A informação foi do serviço de Relações Públicas do Palácio do Governo.

* * *

Em seu gabinete, no Palácio Barriga-Verde, o Presidente da Assembléia Legislativa, Deputado Epitácio Bittencourt, recebeu a visita oficial do Presidente do Tribunal de Justiça, Desembargador Ary Pereira Oliveira.

* * *

Jorge Mussi, Diretor Regional da Arena Jovem, presidiu reunião na sede do Diretório da Arena, com a presença do Deputado Antônio Henrique Bulcão Vianna.

* * *

De São Paulo estou recebendo cartão do senhor Renato da Costa Lima, "Homem de Visão/75", agradecendo divulgação das homenagens recebidas no

Srs. Lea Bornhausen

Rio de Janeiro.

* * *

Conselheiro Nilton José Cherem, Presidente do Tribunal de Contas do Estado, terça-feira, às 10 horas, recebe o mundo oficial e convidados especiais, para a solenidade de inauguração da nova sede do Tribunal.

* * *

A Convenção do Lions Clube Distrito L 10 e Lions Internacional, se realizará em nossa cidade nos dias 2, 3, e 4 do próximo mês de abril. Mais de mil Leonistas e Domadoras participarão da comentada convenção.

* * *

Embaixador da China no Brasil, Senhor Chang Te-Chum, está confirmando sua visita oficial ao nosso Estado, dia 16 do próximo mês.

* * *

Bastante concorrida aconteceu a festa de sexta-feira no Lagoa late Clube, quando a diretoria do LIC, ofereceu aos associados naquela noite, o espetacular show da cantora Perla.

* * *

Em ato realizado no Palácio dos Despachos, o governador Konder Reis e o prefeito de Tubarão, Irmoto José Feurschuette, assinaram termo aditivo que transfere àquela Prefeitura a importância de 2 milhões de cruzeiros, conforme autorizaçao da Secretaria de Planejamento da Presidência da República e do Ministério da Fazenda.

* * *

O lindo broto Patríicia da Silva Grillo, está em preparativos para sua viagem a Flórida, Estados Unidos. O roteiro da viagem de Patrícia, em companhia de sua mãe, elegante Sra. Anita Hoepcke da Silva Grillo, foi elaborado pela Turismo Holzmann.

* * *

O Presidente da Caixa Econômica de Santa Catarina, Dr. Paulo Bauer Filho está convidando autoridades e a imprensa, para a inauguração das agências desta organização, em Caçador, Mafra, Joaçaba e Chapecó.

* * *

A Empresa SENAP, de São Paulo, marcou para o próximo dia 19, no salão de festa do Hotel Plaza Itapema, um jantar dançante, para a entrega de salvas de prata às Personalidades de Santa Catarina. A festa contará com show de uma artista de nome nacional.

* * *

Um concerto da Orquestra Sinfônica da Sociedade Harmonia Lyra, no salão de festa daquela sociedade, realizou-se na última semana, em comemoração aos 125 anos da cidade de Joinville.

* * *

O Secretário do Trabalho, Dr. Fernando Bastos, com um grupo de amigos almoçava no restaurante do Palácio Barriga-Verde.

* * *

Chegando de uma viagem ao Rio de Janeiro, o ex-Governador do Estado Engenheiro Colombo Machado Salles.

Acervo: Biblioteca Pública SC - Hemeroteca Digital Catarinense

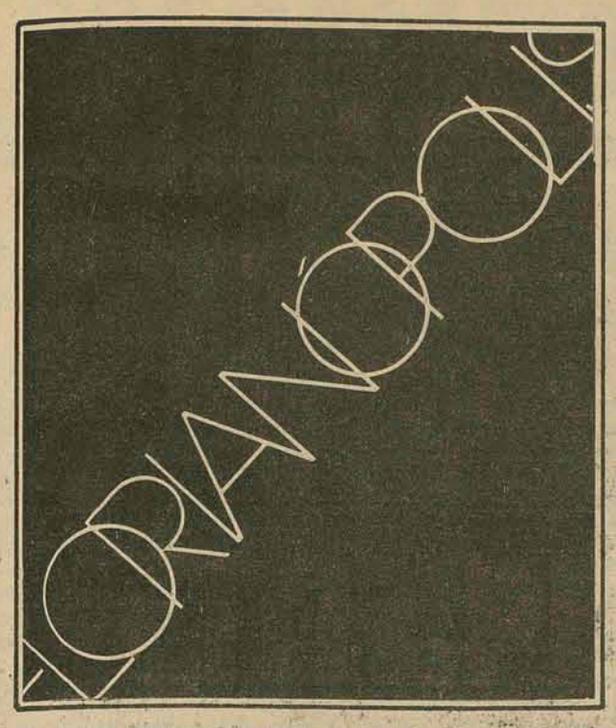

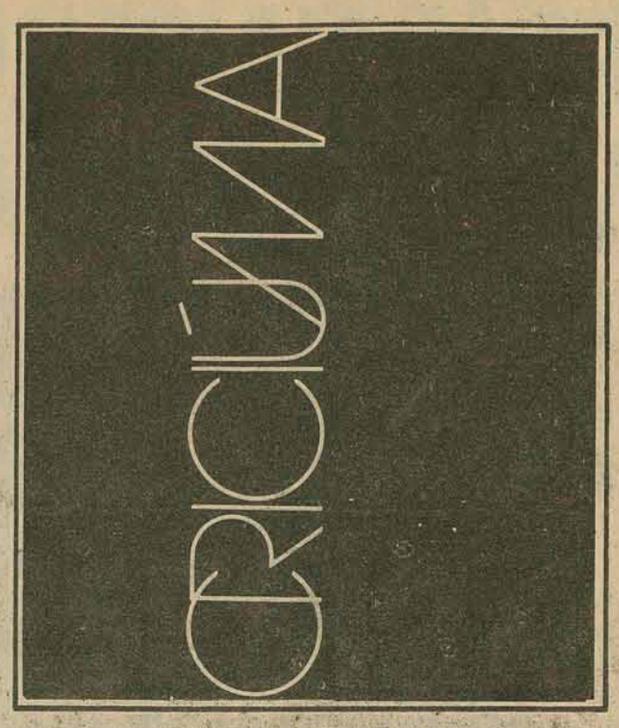

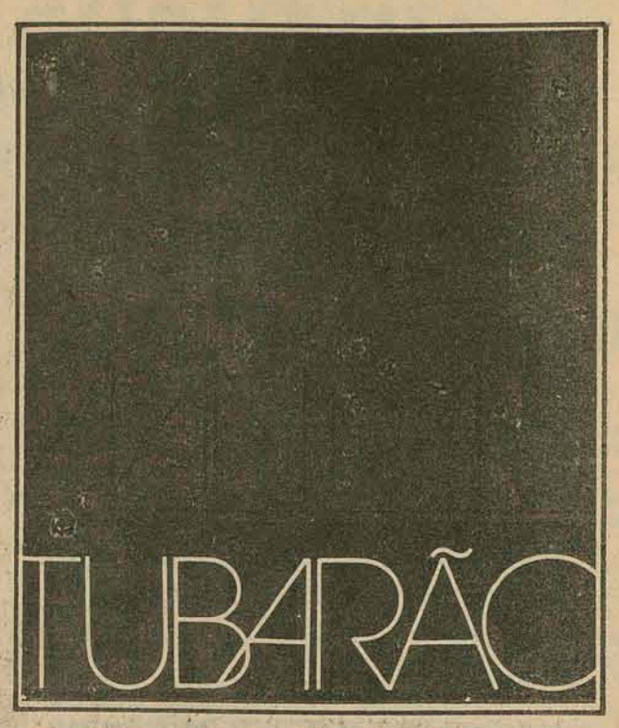

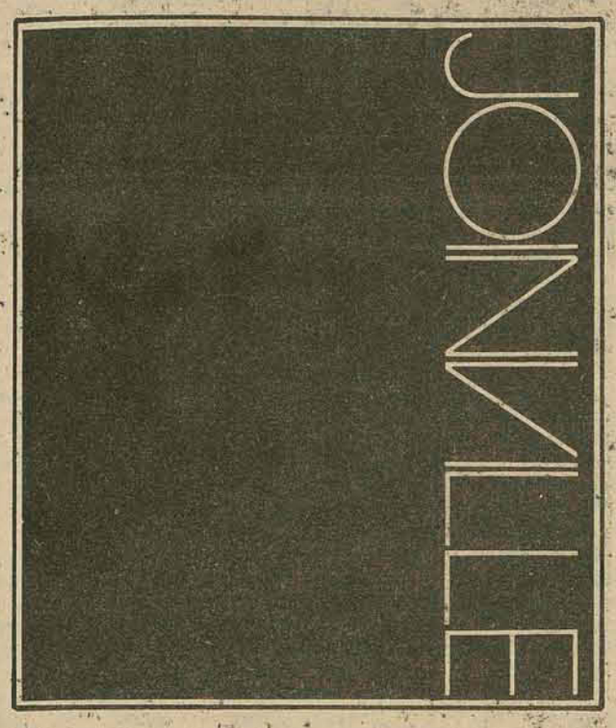

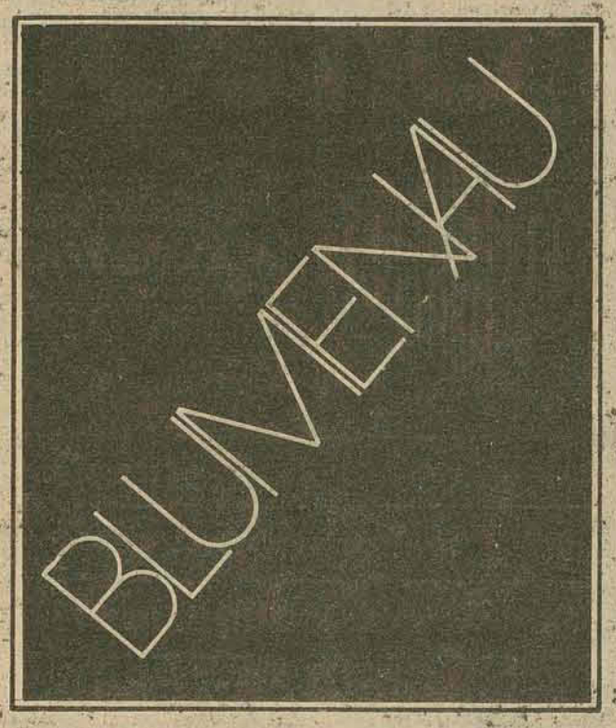

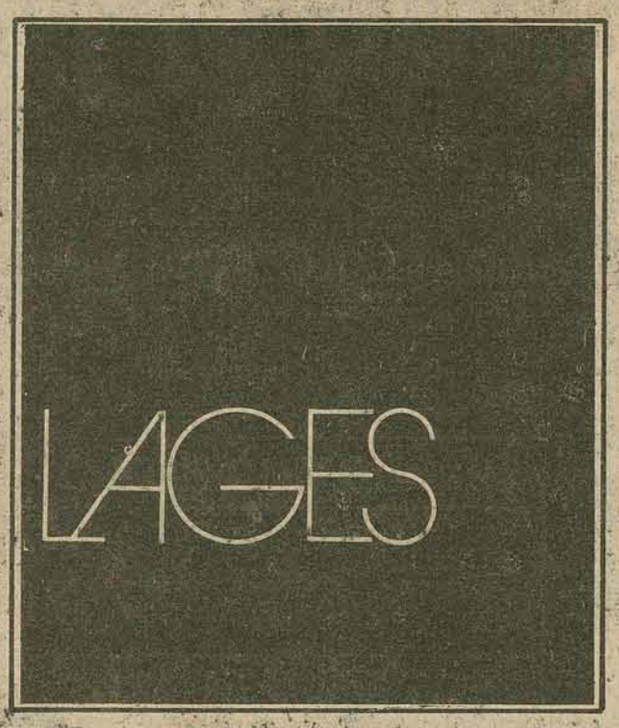

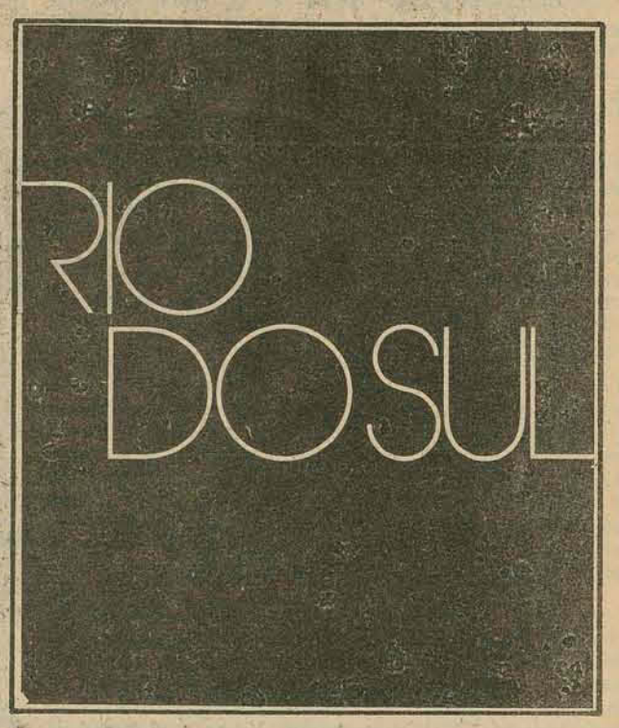

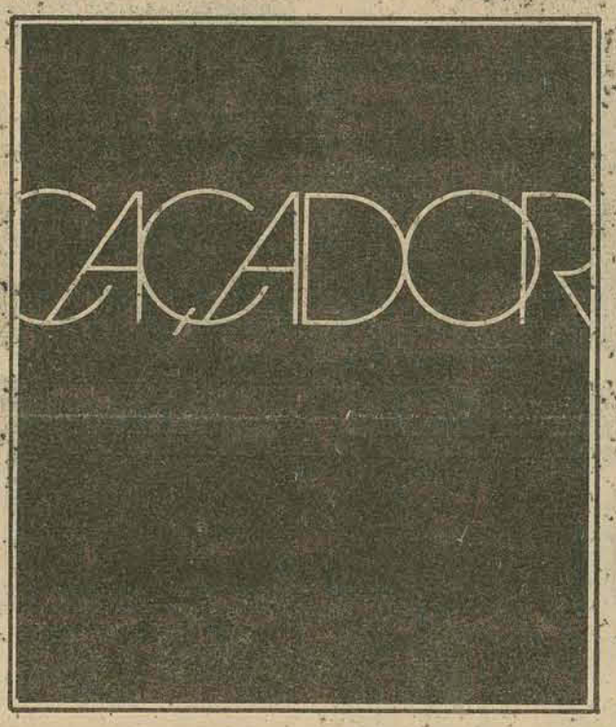

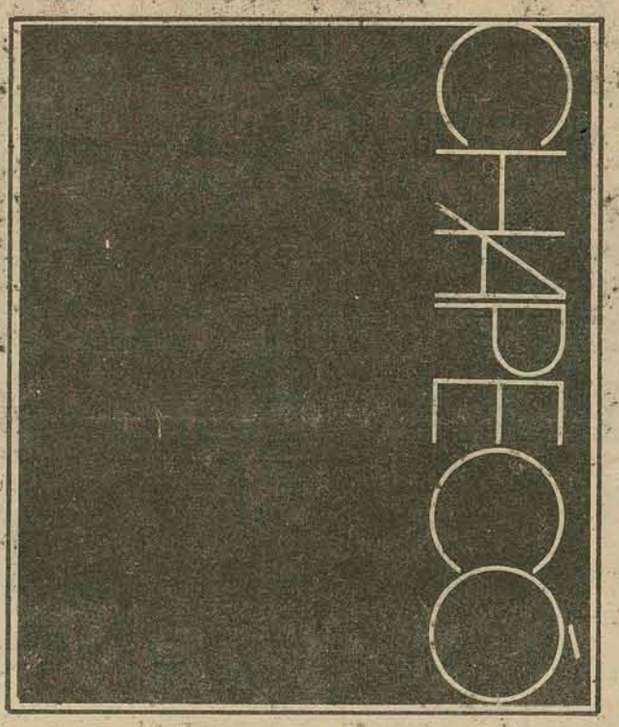

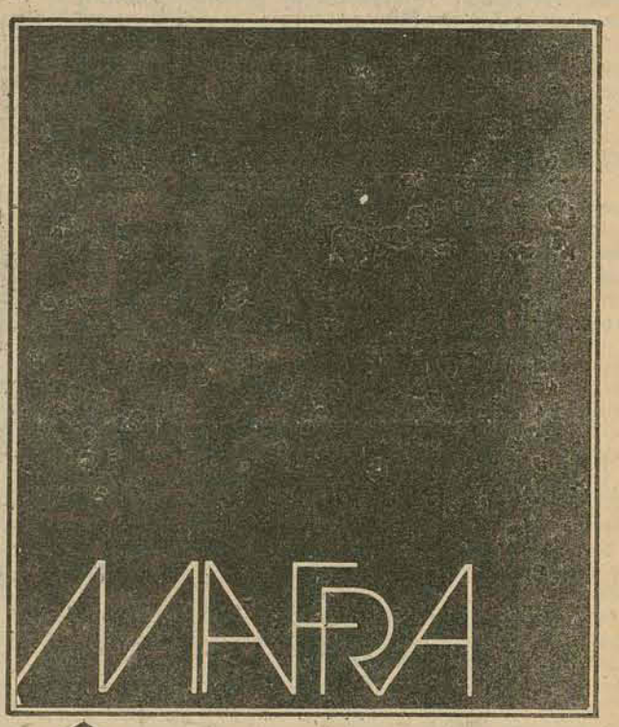

EM APENAS 12 MESES 12 AGÊNCIAS. CUMPRIMOS NOSSOS PROPÓSITOS

GOVERNAR É ENCURTAR DISTÂNCIAS

Capital	**Cr$35.000.000,00**
Depósitos	**216%**
Habitação	**428%**
Aplicação Global	**361%**

O Governo Antônio Carlos Konder Reis agradece aos catarinenses pela confiança depositada na Caixa Econômica do Estado de Santa Catarina S.A.

Caixa Econômica do Estado de Santa Catarina S.A.

Acervo: Biblioteca Pública SC - Hemeroteca Digital Catarinense

INAUGURAÇÃO DA SEDE APESUL-HABITAÇÃO

RANGEL REIS CONFIRMA INCENTIVOS PARA CADERNETAS DE POUPANÇA

O ministro Rangel Reis, do Interior, reafirmou em Porto Alegre durante a inauguração da sede própria das Organizações Apesul-Habitação, à disposição do governo federal em manter o esquema atual de incentivos para as cadernetas de poupança, "instrumento que é considerado como o mais perfeito e adequado às condições brasileiras".

A inauguração da sede da Apesul-Habitação, na rua João Manoel, esquina com Siqueira Campos, em Porto Alegre, contou com a participação do governador Sinval Guazelli, que acentuou, em seu discurso, as perspectivas favoráveis existentes de solucionar o "deficit de 141 mil unidades habitacionais existentes no Rio Grande do Sul, através de uma ação conjugada entre os governos Federal, Estadual, Municipal e iniciativa privada". O presidente das Organizações Apesul-Habitação, Péricles de Freitas Druck, que foi o 1o. orador a falar, anunciou os planos da sua empresa em financiar em 3 anos 30 mil habitações para famílias de renda baixa, com investimentos de um bilhão de cruzeiros.

. Na mesma solenidade, foi também apresentada a mais nova empresa do grupo, a Habitasul Crédito Imobiliário S/A, cuja atuação se estenderá aos Estados do Rio Grande do Sul, Santa Catarina e Paraná. O capital e as reservas da Habitasul totalizam, 22 milhões de cruzeiros e serão abertas novas agências em Porto Alegre, Curitiba e Florianópolis. Estiveram presentes, também, os representantes dos governadores Jaime Canet Júnior, do Paraná, e Konder Reis, de Santa Catarina; o prefeito Guilherme Socias Villela, secretários de Estado, o vice-governador Amaral de Souza, secretários municipais, diretores do BNH, autoridades federais e grande número de empresários.

RANGEL REIS

Além de reafirmar a manutenção do sistema de cadernetas de poupança, o ministro do Interior chamou a atenção em seu discurso para o fato de ter sido dada — no balanço de dois anos do governo Geisel — uma ênfase muito grande, dentro da política do BNH, à geração de condições de casa própria pela população de baixa renda. "Esta política vem atender de forma substancial às necessidades dos trabalhadores brasileiros".

O ministro frisou que o êxito do Sistema de Habitação repousa fundamentalmente no funcionamento das companhias da habitação dos Estados e Municípios; no fortalecimento da empresa privada, através das Associações de poupança e empréstimo e no manejo adequado dos mecanismos financeiros de habitação. "Os programas cooperativados num período de 3 anos, deverão construir, em todo o país, 245 mil casas. Para tanto, serão mobilizados recursos da ordem de 27 bilhões de cruzeiros". Outro ponto destacado pelo ministro do Interior, referiu-se aos incentivos dados aos adquirentes de casa própria pelo Sistema Financeiro de Habitação, que no ano passado representou uma devolução de 12 por cento sobre o valor das prestações mensais pagas.

O aperfeiçoamento contínuo que se vem processando no esquema dirigido pelo BNH, no sentido de proporcionar sempre melhores condições de moradia à população, foi evidenciado pelo ministro: "Hoje, nenhum conjunto habitacional é construído sem a infraestrutura básica, com todo o sistema de serviços inerentes, dando condições dignas de habitação".

GOVERNADOR GUAZELLI

— As críticas feitas ao BNH, desde sua criação, serviram para o seu contínuo aperfeiçoamento, ao longo dos anos", disse o governador Sinval Guazelli, lembrando que nenhuma instituição, em toda a história da civilização, "nasce perfeita". O Banco Nacional de Habitação, num esforço que vem significando o resultado da atuação oficial junto com a iniciativa privada, está dando um passo a mais, atendendo não somente as necessidades habitacionais, mas também as áreas urbanas e problemas ligados ao saneamento, lembrou o governador.

Dando um exemplo concreto da atenção que vem despertando os problemas habitacionais no Rio Grande do Sul, e a análise de suas possíveis soluções, o governador citou o "I Seminário Estadual de Habitação Popular". Esse encontro contou com a participação de prefeitos, vereadores, lideranças sindicais, técnicos: "Foi um debate amplo com a Secretaria do Trabalho e Ação Social, para o encontro dos caminhos corretos na solução dos problemas que o setor apresenta no Estado".

FINANCIAMENTO PARA FAMÍLIAS DE BAIXA RENDA

As Organizações Apesul - Habitação têm plano de financiar, em três anos, 30 mil habitações para famílias de renda igual ou superior a 5 salários mínimos. Esta decisão foi anunciada ontem pelo presidente das Organizações Apesul - Habitação, Péricles de Freitas Druck, em seu discruso, depois de ter elogiado as últimas medidas tomadas pelo ministro Rangel Reis, do Interior, e o interesse dos governadores do Rio Grande do Sul, Santa Catarina e Paraná em solucionar os problemas habitacionais de seus Estados. Do total de 30 mil habitações, 8 mil serão entregues este ano, significando um investimento direto superior a 1 bilhão de cruzeiros. Estes projetos, lembrou Péricles, serão, a curto prazo, uma fonte de estímulo para a indústria de construção civil.

Dois fatos mereceram destaque especial no discurso do presidente das Organizações Apesul-Habitação: a confiança em que o mecanismo das cooperativas habitacionais se constitui, a curto prazo, na forma correta de obter redução significativa no preço final das habitações e a interiorização das atividades.

O presidente do Grupo Apesul-Habitação chamou a atenção as medidas adotadas no sistema. Entre elas citou o abrandamento dos efeitos da correção monetária nas prestações da casa própria pela devolução instituída com o decreto 1358. Além desses lembrou a criação da mecânica de redescontos hipotecários aos agentes financeiros privados, que, institucionalizou o equilíbrio do Sistema e permitiu que as empresas se voltassem ao atendimento do crédito às famílias de renda mais baixa.

Sobre a decisão do governo em manter os incentivos da caderneta de poupança disse o presidente das Organizações Apesul-Habitação que o Ministro do Interior sempre foi um defensor desse instrumento. Lembrou, inclusive, posições tomadas pelo ministro Maurício Rangel Reis em relação ao assunto e agora ratificadas pelo Governo Federal que anunciou a permanência dos incentivos à caderneta.

— Não era lógico a caderneta depoupança pagar pela falta de atualidade do rígido esquema de compartimentos estanques como está organizado o sistema financeiro do País. Ainda mais que a transposição de liquidez é temporária, pois os recursos hoje disponíveis estão comprometidos e são necessários ao cumprimento das metas fixadas pelo setor privado na área habitacional.

Em relação ao relacionamento empresa-governo o empresário gaúcho salientou as conquistas do Governo Estadual com o III Pólo Petroquímico, a Companhia Riograndense de Nitrogenados e, na área Habitacional, recentemente o Seminário de Habitação Popular.

O GRUPO E SEU DESEMPENHO

Em 1967, um grupo de empresários de Porto Alegre reuniu-se e colocou em andamento as condições exigidas pelo Banco Nacional de Habitação para instalar no Rio Grande do Sul uma Associação de Poupança e Empréstimo. Em 3 de maio de 1968 receberam a primeira carta patente para atuarem na área de Caderneta de Poupança e Financiamento à casa própria no Estado. Instalada a Habitação – Associação de Poupança e Empréstimo, poucos dias depois, a 10 de maio, a Apesul – Associação de Poupança e Empréstimo recebia também sua carta patente. Esta foi a origem das Organizações Apesul – Habitação que, mais tarde, caracterizaram-se por uma expansão constante.

A Companhia Comercial de Imóveis é a empresa "holding" do Grupo, enquanto a Habitasul Promoção e Serviços centraliza a administração e serviços de apoio, diluindo os custos operacionais. A mais recente aquisição do grupo é a Habitasul Crédito Imobiliário S/A, que amplia a penetração no mercado do extremo-sul, com a abertura de novas agências em Porto Alegre, Florianópolis e Curitiba, entre outras. Um crescimento rápido e seguro tem caracterizado a orientação empresarial do grupo, destacando-se o impulso de maior agressividade mercadológica nos últimos três anos, quando é antecipada a visualização de condições altamente favoráveis.

Esta correta avaliação do mercado pode ser confirmada pelos resultados obtidos no exercício de 1975 Estes são os índices da Apesul – Associação de Poupança e Empréstimo: Cr$ 553,6 milhões e financiamentos imobiliários, acréscimo de 83% sobre o ano anterio; Cr$ 37,0 milhões em reservas acumuladas, acréscimo de 116%; Cr$ 201 milhões, acréscimo de 163%; Cr$ 30,2 milhões em resultados, aumento de 161%; 109 498 associados, aumento de 94%.

Na Habitação – Associação de Poupança e Empréstimo os resultados não foram menos favoráveis: Cr$ 366,8 milhões em financiamentos, ou mais 76%; Cr$ 26,7 milhões em reservas acumuladas, acréscimo de 112%; Cr$ 185,8 milhões em depósitos de poupança (+ 106%); Cr$ 23,8 milhões em resultados (+ 115%); 54 026 associados, ou um aumento de 65%.

A Habitasul Crédito Imobiliário S/A inicia agora suas atividades, já garantidas pela elevação de seu capital de Cr$ 10 milhões para Cr$ 16 milhões, através de subscrição em dinheiro, conforme decisão da Assembléia Geral Extraordinária realizada no último dia 4 de fevereiro. Quanto à empresa "holding" do grupo, Companhia Comercial de Imóveis, sua receita no último exercício foi de Cr$ 18,0 milhões, com um lucro líquido de Cr$ 3,4 milhões.

CONSELHO DIRETOR
Presidente: Dr. Péricles de Freitas Druck
Diretores: Sr. Eurito de Freitas Druck; Dr. Clio Fiori Druck; Gen. José Plácido de Castro Nogueira; Prof. Artur Ferreira da Silva Moreira
Conselheiros: Prof. Pery Pinto Diniz da Silva; Dr. Geralcy Clemente Herrmann
SUPERINTENDÊNCIAS
Prof. Mauro Côrte Real – Marketing e Captação; Dr. Camilo Fortuna Pires – Financiamentos Imobiliários; Eng. Matias Moreira Matias – Administração; Eng. Carlos Sá – Sistemas; Dr. Dario Cesar Barbieri – Administração de Créditos

Discurso proferido pelo presidente das Organizações Apesul—Habitação Dr. Péricles de Freitas Druck na inauguração da sede própria do Grupo em Porto Alegre, em 12 de março de 1976.

Impõe-nos o esforço de consolidação do Sistema Brasileiro de Poupança e Empréstimo que não percamos qualquer oportunidade de estabelecer o diálogo, divulgar as conquistas, valorizar os efeitos, eventualmente minimizados, devido talvez à falta de tradição dos nossos 10 anos de existência. Com seu inexorável avanço, o SBPE sofre, por vezes, incompreensões naturais aos deslocamentos que vem provocando, até pelo inusitado de ser contemporâneo.

Sistema Financeiro ligado ao Banco Nacional da Habitação e, por via deste, ao Ministério do Interior, tem na origem um compromisso com o esforço de integração nacional, de redução de disparidades individuais e regionais, de direção do processo de crescimento das cidades, de promoção do hábito da poupança, de acesso à casa própria de todos os brasileiros, de geração e manutenção de empregos para absorver, sobretudo, a mão-de-obra não qualificada.

Este ato é uma prestação de contas das organizações APESUL – HABITAÇÃO às comunidades gaúchas onde atuamos como forças vivas de propulsão sócio-econômica, segundo aquele compromisso, e por onde se distribuem nossos 200.000 clientes. Prestamos contas, na impossibilidade de fazê-lo diretamente, na pessoa dos prefeitos destas comunidades e, como síntese, na pessoa do Sr. Governador do Estado, Dr. Silval Guazzelli, os quais nos dá a honra de aqui estar conosco.

É, também, uma prestação de contas àquelas autoridades responsáveis pela área de habitação e desenvolvimento urbano, cujos representantes, por sua mais alta expressão, o Sr. Ministro do Interior, Dr. Maurício Rangel Reis, e pelos Srs. Diretores do BNH, Dr. Hélio Lopes, Honório Hungria, Teotônio Vasconcellos e Alberto Klumb, trazem-nos o estímulo de sua presença.

Mais do que os números que atingimos, mais do que as taxas de crescimento, sempre superiores à média nacional, tudo constante do relatório que estamos distribuindo, alegra-nos o êxito do pioneirismo. Nossas empresas, por exemplo, desde cedo acreditaram que o mecanismo das cooperativas habitacionais era a forma de, a curto prazo, obter redução significativa no preço final das habitações e agilizar sua produção. Já financiamos, nesta modalidade, cerca de 8.000 unidades, em conjuntos distribuídos por 13 municípios do Rio Grande do Sul, número que representa 40% do total financiado no setor. Ainda amanhã, na cidade de Santa Maria, estaremos; juntamente com Diretores do BNH, visitando 3 conjuntos lá financiados, um dos quais será entregue a seus moradores.

Desde cedo acreditamos, também, na interiorização das nossas atividades e, hoje, colhemos os frutos: agências localizadas em cidades do interior do Rio Grande do Sul apresentaram, em 1975, o melhor desempenho relativo, tanto em aplicação como em captação de recursos.

Senhor Ministro Maurício Rangel Reis:

Tenho por dever, em nome da Associação Brasileira das Entidades de Crédito Imobiliário e Poupança – ABECIP, na condição de seu Diretor Regional, e em nome de nossas empresas, traduzir a homenagem e o agradecimento ao grande esforço de V.Exa. em favor do Sistema Financeiro Habitação, uma das áreas deste amplo Ministério, a cuja frente V.Exa. colhe já os resultados de seu profícuo trabalho, que se materializam, por exemplo, no fortalecimento do Plano Nacional da Habitação e no crescimento do Nordeste a taxas superiores à média nacional.

O apoio decidido de V.Exa. foi essencial à implantação de medidas como o abrandamento dos efeitos da correção monetária nas prestações da casa própria, pela devolução instituída com o Decreto 1358; à criação da mecânica de redescontos hipotecários aos agentes financeiros privados que, a um só tempo, institucionalizou o equilíbrio do Sistema e permitiu que se voltassem as empresas ao atendimento do crédito às famílias de mais baixa renda.

Credite-se a V.Exa., e a esta equipe que dirige o Banco Nacional da Habitação, de comprovada competência e desvelo, também a dinamização dos programas sociais, na área da habitação popular, do saneamento básico e do desenvolvimento urbano.

É notório o permanente empenho de V.Exa. no prestígio à Caderneta de Poupança, o mais eficiente instrumento de captação de recursos do Sistema, já desde a lei que estabeleceu os atuais incentivos fiscais. Ainda agora, clara foi a sua posição no sentido de não alterar as características básicas deste instrumento, cujos 12 milhões de depositantes e os 60 bilhões de depósitos são o mais eloquente atestado de sua eficiência, acerto e validade. Já agora revelou-se, categoricamente, que o "governo desistiu de reduzir o incentivo às cadernetas, e vai diversificar as áreas de aplicação de seus recursos". Não era lógico pagar a caderneta de poupança pela falta de atualidade do rígido esquema de compartimentos estanques em como se organiza o sistema financeiro do País. Ainda mais que a transposição de liquidez é temporária, pois os recursos hoje disponíveis estão comprometidos e são necessários ao cumprimento das metas fixadas pelo setor privado na área habitacional.

Senhor Governador Sinval Guazzelli:

Vivemos, sob seu governo, num clima de confiança e de otimismo. O diálogo político de alto nível, a preocupação com a área social, as reais conquistas no setor da economia, como, entre outros, o pólo-petroquímico e a Companhia Riograndense de Nitrogenados, e, sobretudo, o vibrante trabalho que sua equipe desenvolve, fechando os espaços, mobilizando todas as forças vivas deste Estado, farão dele, certamente, um modelo, digno, sobretudo, de ser vivido por seus conterrâneos.

Na área da habitação, seu governo, ainda agora, realiza o 1o. Seminário de Habitação Popular, com o qual desenvolve um oportuno esforço de organizar os impulsos federal, estadual e municipal na dinamização dos programas habitacionais do Estado.

Tenho certeza, Senhor Governador, Senhor Ministro, demais autoridades, que tais exemplos de dedicação à tarefa do desenvolvimento integrado, seguido de perto, a nível municipal, pelos Prefeitos, aos quais saúdo na pessoa do prefeito anfitrião, Dr. Guilherme Socias Villela, são poderoso estímulo à iniciativa privada para redobrar o ritmo da sua atividade produtiva.

Saúdo a presença honrosa dos representantes dos Governadores do Paraná e Santa Catarina, certo de que em seus Estados não é outro o quadro de trabalho e desenvolvimento.

Saúdo, também, a presença dos Srs. Jornalistas destes 3 estados sulinos, também como representantes legítimos das comunidades a que devem formar e informar.

Ao ensejo deste ato, como razão mesma de toda nossa estruturação humana e material, queremos somar a todos os demais esforços públicos e privados e ambiciosa meta das organizações APESUL – HABITAÇÃO: financiar em 3 anos, 30 mil habitações para famílias de renda igual ou superior a 5 salários mínimos. Destas, 8.000 habitações ainda este ano, significando um investimento direto superior a 1 bilhão de cruzeiros, programado à razão de 500 milhões com recursos de Cadernetas de Poupança e o saldo com refinanciamento do Banco Nacional da Habitação.

Será este, pois, senhores, um ano muito significativo na vida e na história de nossas Organizações. Circunstâncias externas e internas às empresas, produto de um progressivo e seguro amadurecimento anterior, reúnem-se para ensejar, como resíduo, o maior crescimento dos últimos anos, e, como efeito principal, a plena capacidade de atender as comunidades onde atuamos.

Consagra-se, por um lado, a necessidade de estimular o ritmo da construção civil na produção de habitações, setor que nos cabe financiar, e ao qual se reconhece vigoroso potencial de ativação sócio-econômica. Setor totalmente nacional, de tecnologia difundida, dirige-se ao atendimento de uma necessidade básica, não discutida, de moradias em quantidades capazes de assegurar uma programação de longo prazo, no limite máximo de produção.

Quanto a recursos, cadernetas de poupança, letras imobiliárias e refinanciamentos junto ao Banco Nacional da Habitação, asseguram a estabilidade de suprimento dos valores necessários e suficientes aos programas de financiamento. Como, aliás, convém a um Sistema que, apesar de jovem, assume contornos operacionais bem definidos.

Em termos de mercado, cremos na permanente atenção e sensibilidade do órgão central do Sistema Brasileiro de Poupança e Empréstimo, o BNH, no sentido de incorporar e reincorporar faixas da demanda, segundo critérios de governo, e necessidades emergentes.

Nossas empresas, por seu turno, chegam a 1976, conceitual, humana e materialmente preparadas para uma nova etapa. Somos, e queremos ser, uma Organização financeira a serviço da família, reunindo sua poupança, financiando o acesso à casa própria e os equipamentos urbanos que a sucedem ou procedem. Somos e queremos ser, uma Organização financeira a serviço das comunidades – conjunto de famílias – às quais nos temos procurado integrar, aliados no esforço de conduzir o processo de crescimento das cidades, como efeito e fonte do desenvolvimento econômico, mas, sobretudo, para ter o homem como principal beneficiário.

Temos e transmitimos, a nossos depositantes e financiados, a consciência de que, juntos, participamos de um esforço maior, de arregimentar os recursos internos, no sentido do melhor aproveitamento individual e coletivo. Temos e transmitimos a consciência de que trabalhamos com mecanismos de longo prazo que, se já constroem algo do presente, constituem, muito mais, o penhor de um futuro sólido e socialmente bem estruturado.

Crescemos, primeiro no Rio Grande do Sul, onde nossos serviços e agências atingem as cidades-pólo. Agora, com a HABITASUL – CRÉDITO IMOBILIÁRIO S/A., expandimo-nos aos estados doParaná e Santa Catarina, onde abriremos nossas Agências e levaremos nossos serviços às principais regiões geo-econômicas.

HABITASUL – CRÉDITO IMOBILIÁRIO S/A., nova denominação da Aurea Sul S/A. – Crédito Imobiliário, adquirida pela Companhia Comercial de Imóveis no curso do 2o. semestre de 1975, com a aprovação e o apoio das autoridades do setor, significou, antes de tudo, um esforço de institucionalização, de presença das Organizações APESUL – HABITAÇÃO em todos os tipos de operação que caracterizam o Sistema, utilizando, assim, todos os seus instrumentos e potencialidades e reunindo as condições para o melhor e mais harmônico crescimento. HABITASUL – CRÉDITO IMOBILIÁRIO S/A., já capitalizada satisfatoriamente pela nova acionista, retoma o lugar que lhe cabe entre as empresas do gênero, no país.

O esquema de centralização dos serviços de administração e controle foi, sem dúvida, fator de racionalização e eficientização das diversas funções das empresas, com sensíveis benefícios de custo. Está na base do êxito da APESUL e da HABITAÇÃO que, juntas em serviços comuns, e autônomas no atendimento a seus públicos próprios, lograram recíproco fortalecimento e posição destacada dentre todas da espécie.

A centralização diretiva e dos serviços, que agora inclusive ganha dimensão física, definida pela ocupação deste prédio, planejado funcionalmente, permite-nos, com uma só adinistração de meios, fornecer o apoio para que nossas agências, unidades de operação, liguem-se a suas comunidades com a força e a personalidade de uma empresa local, empresa que, por princípio, aplica na localidade mais recursos do que capta, pois é agente nas operações de refinanciamentos com o Banco Nacional da Habitação.

Os investimentos que programamos para 1976, na ampliação de nossa rede de agências em 100% da capacidade instalada, e na agilização do crédito individual, a empresários e a grupos cooperativos, estão todos previamente cobertos, com imensa folga, pelas reservas, ou seja, por recursos próprios não distribuídos, aumulados extamente com tal destinação ao longo dos último anos.

Tais investimentos, já em curso, mais do que em instalações fixas e equipamentos – como o Centro de Processamento de Dados – estão sendo feitos, e assim deverá ser, em treinamento, ciclagem e reciclagem de pessoal, a todos os níveis, e, ainda, no estudo e pesquisa para o aperfeiçoamento de métodos, sistemas e processos, tudo com vistas à eficiência gerencial, verdadeira mola propulsora do desenvolvimento empresarial.

Nosso maior investimento, contudo, não tem avaliação material. Trata-se, já hoje, de um patrimônio destas empresas: a fé, o amor, o preparo e a dedicação de uma equipe de homens, diversos na procedências, na idade, no temperamento, unidos na tarefa de fazer esta Organização tão grande quanto eles o são no propósito de fazê-la grande.

Cremos, finalmente, que, vivendo uma conceituação moderna de empresa, integrada, como atitude empresarial, a um programa redistributivo de riquezas e de melhoria do nível social, estamos auxiliando o esforço de compatibilizar interesses privados de lucro com necessidades e valores coletivos, razão mesma do apoio que temos recebido, a todos os níveis, dos homens de governo da nossa Terra.

Acervo: Biblioteca Pública SC - Hemeroteca Digital Catarinense

PREDIBENS ACOMPANHA DESENVOLVIMENTO DA CAPITAL E INAUGURA NOVA E AMPLA SEDE

João Ariel dos Santos, Flávio Tito Peixoto, Sadi Lima, Paulo José dos Santos e Onaldo Pinto de Oliveira, Diretores e Assessores da PREDIBENS.

Fundada há 10 anos, em Tubarão e há dois anos em plena atividade no mercado imobiliário da Capital, a IMOBILIÁRIA PREDIBENS LTDA., acompanhando o acelerado desenvolvimento de Florianópolis, inaugurou na noite da última quinta-feira, sua nova sede, em moderna e amplas instalações, na av. Rio Branco, 104, ato que contou com a presença de grande número de clientes, amigos e convidados da empresa.

A INAUGURAÇÃO

A inauguração da nova sede da PREDIBENS, deu-se às 19 horas, em ato que se revestiu de simplicidade, com todos os presentes muito a vontade, tendo, na ocasião, o sr. Ariel João dos Santos, Diretor da empresa, se limitado, em rápidas palavras, a dar por inauguradas as novas instalações, ao mesmo tempo em que convidava os participantes a conhecê-las e, ainda, a tomar parte do coquetel oferecido pela Direção daquela conceituada imobiliária.

As novas instalações da PREDIBENS, segundo sua Diretoria, foram montadas visando o melhor e mais confortável atendimento de seus clientes, daí a sóbria beleza de sua decoração interior, aliada a sua localização, na av. Rio Branco, 104, oferecendo fácil acesso aos interessados.

Dispõe, ainda, a empresa, para um perfeito atendimento, dos telefones 22-60-99, 22-67-56 e 22-28-04.

PRESENTES

Dentre os inúmeros clientes, convidados e amigos da PREDIBENS, destacavam-se as seguintes presenças: Dr. Miguel Digiacomo, Diretor da Carteira de Hipoteca e Habitação da Caixa Econômica Federal, Filial de Santa Catarina, que se fazia acompanhar de assessores; dr. Afrânio Sanches Loureiro, Assessor da Presidência, da Eletrosul; sras. Gerson Honorário de Paula e Raimundo Lacerda Filho, gerentes do Banco Real S.A., Agência de Florianópolis; srs. João Pedro Délcio Varela e Luiz Carlos, respectivamente, gerente e subgerente da agência urbana do BESC e o sr. Valmor Pires, gerente da Caixa Econômica Estadual de Santa Catarina.

Presentes, ainda, os empresários Aldo Zapelini e Eugênio Bossle Júnior, incorporadores imobiliários e, também, a Diretoria da Cerâmica Tapuia.

Igualmente, destacavam-se as presenças do arquiteto Onaldo Pinto de Oliveira e do advogado Sadi Lima, respectivamente, autor dos projetos arquitetônicos da PREDIBENS e Assessor Jurídico da empresa, que tem a sua frente uma Diretoria composta por homens da mais alta experiência no ramo de incorporações, construções e comercialização de imóveis.

Na av. Rio Branco, 104, as novas instalações da PREDIBENS.

O sr. Afrânio Sanches Loureiro, Assessor da Presidência da Eletrosul, prestigiou o ato e palestrou demoradamente com os Diretores da PREDIBENS.

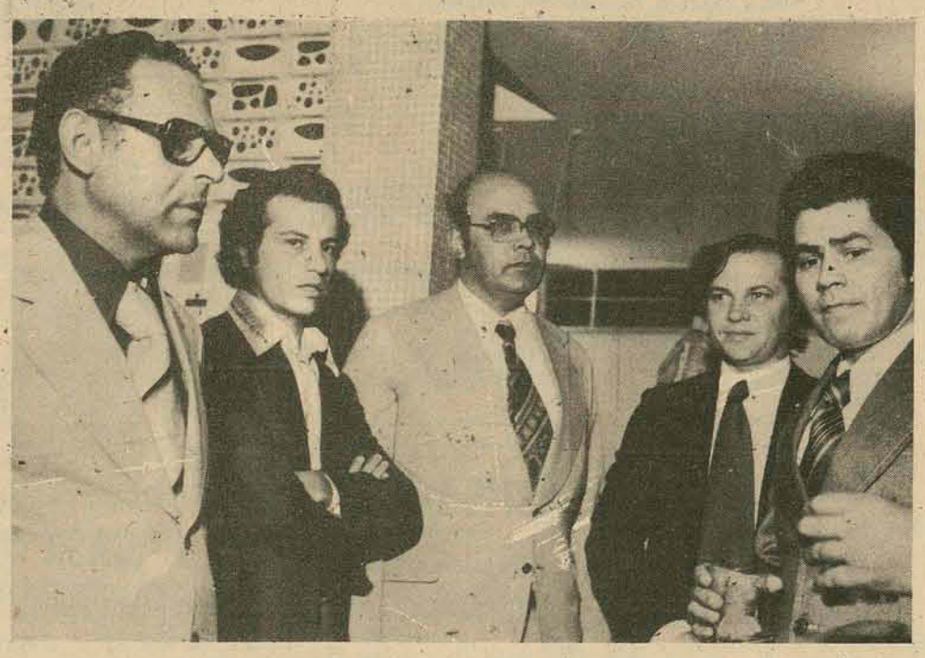

O sr. Ariel João dos Santos, Diretor da empresa, em rápidas palavras, deu por inauguradas as novas instalações da PREDIBENS.

A DIRETORIA

A PREDIBENS vem acompanhando o desenvolvimento da Capital, graças ao trabalho de seus diretores: Ariel João dos Santos, Flávio Tito Peixoto e Paulo José dos Santos.

Ariel João dos Santos, conhecido homem do ramo imobiliário, já que conta com cerca de 19 anos de atividades no setor.

Flávio Tito Peixoto, que concentra sua atividade no setor financeiro da empresa, tendo exercido suas atividades profissionais em renomadas organizações de Santa Catarina.

Paulo José dos Santos, economista, bacharel em Administração e Gerência, dá maior atenção ao setor administrativo da PREDIBENS.

O trabalho desta diretoria, somado ao esforço de suas equipes de funcionários e operário, tem permitido a manutenção do "slogan" da empresa: **"O menor preço por metro quadrado".**

AS OBRAS

–Depois de executar diversas obras na Capital e no interior do Estado, a PREDIBENS, presentemente, dentro de sua afirmativa de que "Florianópolis é a melhor capital do Brasil para se morar", está construindo o Edifício MICHELLE, em Coqueiros.

Localizado em área residencial nobre, com vistas panorâmicas para as Baías Sul e Norte, tendo ao fundo a cidade, o edifício MICHELLE, tem quatro pavimentos e conta com 11 apartamentos de luxo e duas lojas em seu andar térreo.

Cada apartamento é composto de dois dormitórios, ampla sala, copa-cozinha, dependências de empregada e garagem.

O edifício já está com toda sua estrutura, redes elétricas e hidráulicas prontas, entrando agora em sua fase de acabamento, executado com esmerado cuidado, o que garante o seu alto padrão e luxo, devendo, em breve, ser entregue aos seus adquirentes, já que os apartamentos do edifício MICHELLE, encontram-se à venda na PREDIBENS.

NOVOS LANÇAMENTOS

Sempre atenta ao progresso da cidade, a PREDIBENS lançará, já no próximo mês, novos projetos que, imediatamente, terão suas construções iniciadas.

São projetos de alto padrão, executados pelo arquiteto Onaldo Pinto de Oliveira e que serão edificados em áreas nobres, de localização invejável e que reunindo ao cuidado dispensado à obra, se constituirão em imóveis de grande conforto e qualidade, o que já é uma tradição da PREDIBENS.

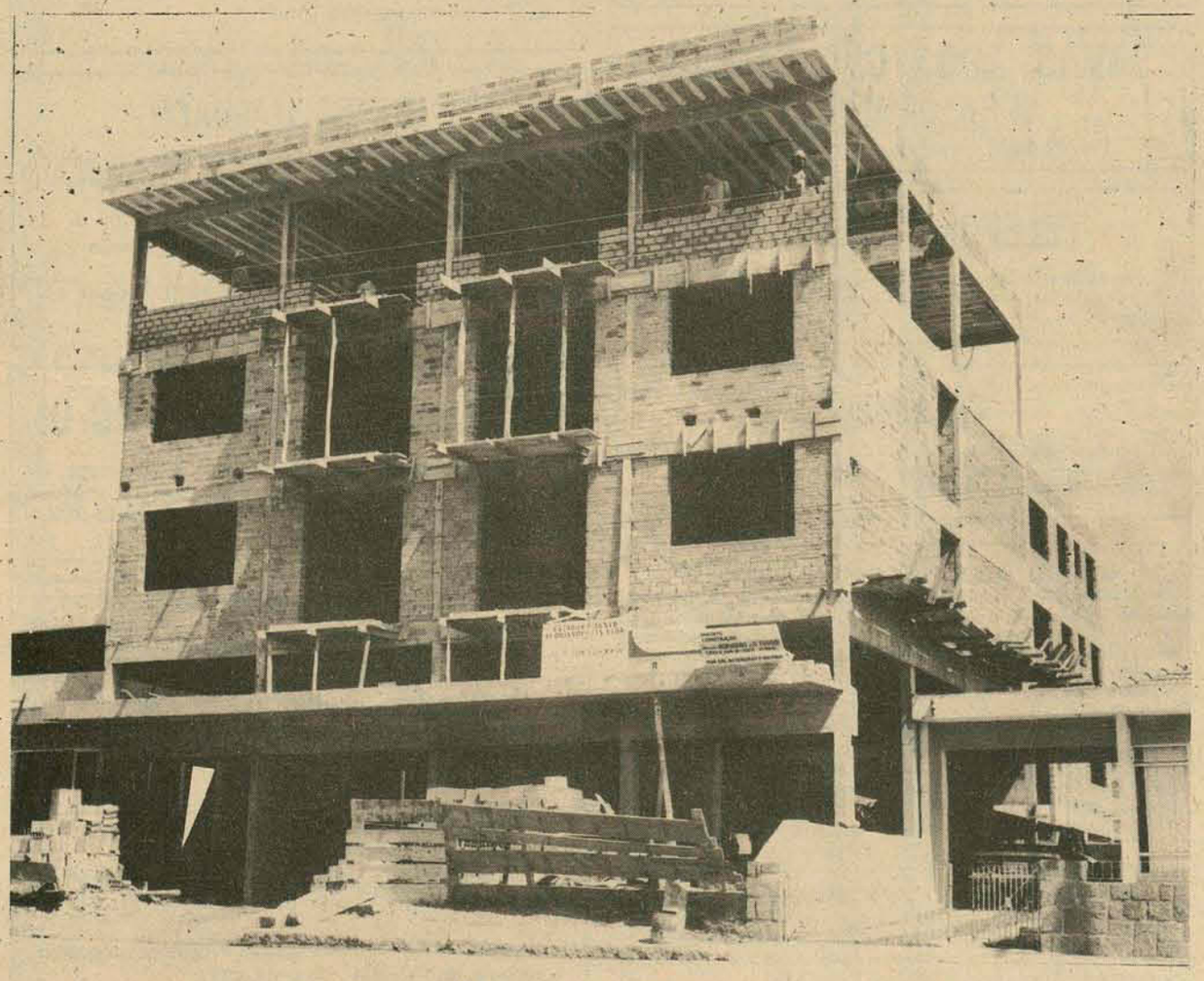

O Edifício MICHELLE, construído pela empresa, em área nobre, entra agora em sua fase de acabamento, estando quase todo vendido.

Acervo: Biblioteca Pública SC - Hemeroteca Digital Catarinense

GATÃO AUTOMOVEIS

Francisco Tolentino, 13 – TELEFONE 22-2980

BRASÍLIA BEGE ALABASTRO	OK
BRASÍLIA AZUL	1973
VOLKS 1.300 AZUL	1974
VOLKS 1.300 BRANCO LOTUS	1973

COMPRAMOS SEU CARRO À VISTA.

Amauri PEÇAS E VEÍCULOS LTDA. REVENDEDOR AUTORIZADO

ESTOQUE DE VEÍCULOS

ESTOQUE DE VEÍCULOS

VARIANT - VERMELHO NOBRE	1975
BRASÍLIA - AZUL CAIÇARA	1974
PASSAT LM - MARROM CARAVELLE	1974
1300 - LARANJA OUTONO	1975
1300 - OCRE MARAJÓ	1974
1300 - VERMELHO MONTANA	1973
1500 - VERDE GUARUJÁ	1972
1500 - VERMELHO MONTANA	1972
VARIANT - AZUL PAVÃO	1971
VARIANT - VERMELHO CEREJA	1970

QUALIDADE E ECONOMIA, TRANQUILIDADE COM A GARANTIA DE AMAURI PEÇAS E VEÍCULOS LTDA. FONE 44-0522.

POSSUIMOS TODA A LINHA VW 1975 EM EXPOSIÇÃO
VEÍCULOS USADOS DE QUALQUER MARCA.
R. GASPAR DUTRA – 90 ESTREITO
Fone: 44 - 0522
Florianópolis.

DIPRONAL

DPTO. DE VENDA DE VEÍCULOS USADOS

MODELO	COR	ANO
1o.) Corcel luxo – Branco		1974
2o.) Corcel standard – Laranja		1974
3o.) Corcel GT – Marrom		1973
4o.) Corcel standard – Branco		1972
5o.) Corcel standard – Amarelo		1972
6o.) Maverick luxo – Azul c/vinil		1974
7o.) Maverick luxo – Amarelo ar condic.		1974
8o.) Maverick luxo – Prata metal.		1974
9o.) Maverick GT – Branco/preto		1973
10o.) Opala sedan 4 cil. – Marrom		1971
11o.) Opala sedan 4 cil. – Azul		1970
12o.) Opala coupê 4 cil. – Vermelho		1973
13o. Volks–TL – Branco		1972
14o.) Dodge GL – Branco		1974
15o.) Dodge SE – Amarelo		1972

DIPRONAL, paga melhor pelo seu veículo.

Rua Felipe Schmidt, 60

Fones: 22-3321 e 22-2197

C. RAMOS S.A.

O mais antigo revendedor autorizado Volkswagen de Florianópolis, lhe dá a certeza da melhor compra e a tranquilidade da melhor assistência técnica.

PABX: 44.26-11 – 44.24-01 – 44.22-01 – 44.20-01

C. RAMOS S.A. ENTENDE DE VOLKSWAGEN

"MANTEMOS EM ESTOQUE TODA LINHA DE VOLKSWAGEN OK"

VEÍCULOS USADOS

ANO	TIPO	COR
1975	1300	Azul Caiçara
1975	Kombi	Azul
1973	TL 4 Portas	Verde
1975	Brasília	Amarela
1975	Passat 2 Portas	Vermelho
1974	Variant	Branca
1974	Pick-Up	Branca
1975	Fuscão	Branco

Dispomos de motores 1300, 1500 e 1600 novos ou recondicionados à base de troca

---

BEIRA MAR
COMERCIAL BEIRA MAR VEICULOS E REPRESENTAÇÕES LTDA

Av. Rubens de Arruda Ramos, (Beira Mar Norte), 210

FONE – 22 - 5757

Maverick 4 cilindros Marrom Madeira	1976
Belina Amarela	1973
Corcel Cupê Luxo Azul Colonial	1973
Corcel Cupê STD branco	1970
Opala Cupê Marrom Metálico	1972
Opala Cupê Amarelo	1973
Volkswagen TL Bege Alabastro	1974
Volkswagen 1300 Ocre Marajó	1973
Volkswagen 1300 Vermelho	1969
Volkswagen 1300 Bege Claro	1969
Volkswagen 1600 4 portas Branco	1969
Oferta – Galaxie – 7.000,00	1967
Brasília Castanho Metálico	1973

JENDIROBA AUTOMÓVEIS LTDA.

R. Sandanha Marinho Esq. de João Pinto
FONES: 22-0192 – 22-1392 – 22-2952

CHEVROLET OPALA CUPÊ VÁRIAS CORES	1976
CHEVROLET CHEVETTE VÁRIAS CORES	1976
PICK-UP CHEVROLET COM PREÇO EXCEPCIONAL	1976
CHEVROLET CARAVAN VÁRIAS CORES	1976
OPALA CUPÊ	1973
OPALA CUPÊ	1972
OPALA QUATRO PORTAS	1970
GALAXIE	1968
CORCEL STANDARD DUAS PORTAS	1972
DODGE 1800	1974
VOLKS 1500	1972

BARBADA DA SEMANA

LANCHA TIPO GAIVOTA, MOTOR LTD, TURBINA E CARRETA DE VIAGEM, ZERO MILHA

---

florisa

Uma Empresa integrante do Grupo Sulbrasileiro

DISPONÍVEL TODA LINHA

19 Ford 76

VENHA CONHECER NOSSOS SISTEMAS DE FINANCIAMENTOS

Santos Saraiva, 554 – Estreito

440611 440201
440001 440401

Ford Florianópolis Veículos S.A.

USADOS E REVISADOS

GALAXIE	70 e 71
GALAXIE – LTD AUTOMÁTICO	73
CORCEL – GT	72 e 73
CORCEL – 4 Portas	1.973
VOLKSWAGEN – 1300	1.974
VOLKSWAGEN – 1500	1.972

Caminhão FORD DIESEL – OK PARA PRONTA ENTREGA.

OFERTA DA SEMANA

CAMINHÃO – F–750, C/TRUCK – 1972 – Cr$ 40 mil.

DVA

CAMINHÕES USADOS

MODELO	ANO	OBSERVAÇÕES
L-1113 - c/truck - Carroceria convencional	1975	
L-1113 - c/truck - Carroceria graneleira	1974	
L-1113 - c/truck - Carroceria convencional	1972	
L-1113 - Toco - Carroceria convencional		
L-608-D	1973	

REVISADOS E COM GARANTIA DE NOVO

Concessionários MERCEDES-BENZ

DVA - VEÍCULOS S/A

BR-101 Km 205 - SÃO JOSÉ (Fpolis)
FONE: 44-00-33 (PABX)

PEÇAS – PLANTÃO: SÁBADOS À TARDE

DRA. MOEMA DESJARDINS

Ginecologista e Obstetra

Consultas das 15 às 19 horas, no Edifício CEISA, rua Jerônimo Coelho, 14, esquina Felipe Schmidt, 8o. andar, conjuntos 801 e 802 – fone 22-0471. (residência fones: 22-2018 e 22-5481) – Florianópolis.

Dr. Arno L. Schneider

CIRURGIÃO-DENTISTA

CONSULTÓRIO
Rua Felipe Schmidt, 27 – Edifício Dias Velho, 5o. andar – Sala 513 – Fone 22-5234 – Florianópolis - SC.

HORÁRIOS
7,30 – 11,30 – 19,00 – 21,00 Horas

Dra. MARIA CARMEM
S. SANTOS BERBER
DERMATOLOGISTA

Atende diariamente das 14 às 18 horas. Rua Mal. Deodoro, 15 - sala 202 - Fone 22-4138 - Florianópolis - SC.

CIRURGIA PLASTICA

Dra. MARIA BERNARDETE MACHADO COSTA
Consultas 2as. e 5as. feiras das 10:00 às 12:00 horas.
Rua Deodoro, 15 - sala 202 - Fone 22-4138

SAVAS APOSTOLO PITSICA

CLÍNICA DE SENHORAS
ED. CEISA 404/05 – FELIPE SCHMIDT
Tel. 22.4838 – horário das 14 às 20 horas.

TELEFONE ALUGA-SE

Necessita-se alugar um telefone comercial, urgente, para o Estreito. Tratar: rua Araci Vaz Callado, 36 - Esq. Cel. Pedro Demoro.

TELEFONE

Vende-se telefone comercial – Centro. Tratar com Valmir – Praça Pereira Oliveira – na Telesc – segunda, quarta e sexta, no período da manhã.

ORAÇÃO AO DIVINO ESPÍRITO SANTO

Oh! vino Espírito Santo, Vós que me esclareceis de tudo, que iluminais todos os meus caminhos, para que eu possa atingir a felicidade. Vós que me concedeis o sublime dom de perdoar e esquecer as ofensas e até o mal que me tenham feito; e Vós que estais comigo em todos os instantes, eu quero humildemente agradecer, por tudo que tenho e confirmar mais uma vez a minha intenção de nunca me afastar de Vós por maior que seja a ilusão ou tentação materiais, com a esperança de um dia merecer e poder juntar-me a Vós e a todos os meus irmãos, na perpétua Glória e Paz. Obrigado mais uma vez. (A pessoa deverá fazer esta oração por 3 dias seguidos, sem dizer o pedido, dentr de 3 dias, será alcançada a graça, por mais difícil que seja). Publi ar assim que receber a graça.

Ao Divino Espírito Santo, agradeço as graças recebidas.

E.C.C.,

CERTIFICADO EXTRAVIADO

Declaro para fins de obtenção de segunda via que foi perdido o Certificado de Propriedade no. 780859, do caminhão marcar Mercedes–Benz, ano 1970, motor no. 344912006296, chassis no. 2440321007205, pertencente a Brizot & Cia. Ltda.

Coronel Freitas, 10 de março de 1976
BRIZOT & CIA LTDA

APTO. 2 QUARTOS

No 2o. andar do Edf. Portinari à Rua Esteves Júnior, contendo 2 quartos, sala, cozinha, banheiro social, área de serviço, dependência completa de empregada. Todo acarpetado. Aparelho de ar condicionado no quarto de casal. Exaustor na cozinha.

Preço: Cr$ 310.000,00

Tratar no Ed. Dias Velho – Rua Felipe Schmidt, 27 – salas 15/16/17.

Regis Imóveis: fones 22-3537 – 22-6551 – Creci no. 58.

APARTAMENTO - 131 m2

COQUEIROS

VENDE-SE

Rua José do Vale Pereira (rua Juca do Loide). Localizado em rua arborizada. Perto da praia, 3 quartos, sala, cozinha, copa, 2 banheiros, dependência de empregada, área de serviço, garagem. Primeira ocupação. Tratar com Darci – fones . . . 22-6500 e 22-6290.

VENDE-SE APARTAMENTO

Grande no Edifício Sul – Centro.
Ver e tratar no local – rua João Pinto, 10 – 10o. andar – apartamento 1001 – diariamente de 14 às 17 horas.

APTO. VENDE-SE

Por motivo de viagem. Preço de ocasião. Sito à rua Ferreira Lima, 55 – apto 102, com garagem, 2 quartos e dependência de empregada. Tratar: fone 22-0264.

CASA 153m2

Na Rua Tenente Machado, contendo 3 quartos (1 suite), banheiro social, living, sala de jantar, cozinha, dependência completa de empregada, lavanderia e garagem.

Detalhes: massa fina, azulejos decorados, semalha de gesso, toda murada, bom quintal, inabitada (entrega em 20 dias).

PREÇO – Cr$ 420.000,00 (Parte financiada aproximada Cr$ 350.000,00).

Tratar: no Ed. Dias Velho – Rua Felipe Schmidt, 27 – salas 15/16/17.

Regis Imóveis: fones 22-3537 – 22-6551 – Creci no. 58

BARBADA

Vende-se casa de madeira, de bom acabamento, assobradada, com 77 m2 (área de 7m x 11m), não incluindo terreno, situada à Rua São Pedro no. 17, Estreito, Florianópolis. Apenas Cr$ 10.000,00 (dez mil cruzeiros). Muito boa para residência na cidade, campo ou praia. Tratar a partir de 2a. feira, dia 15.

NEGÓCIO DE OCASIÃO

Vende-se ou aluga-se, uma lanchonete, instalação nova, Centro – Estreito. Procurar: o proprietário na padaria da Rodoviária – Av. Mauro Ramos, 170.

VENDE-SE

Uma área de 1.440,00 m2 plana, localizada em Barreiros, servindo para supermercado, depósitos, constituindo-se de 4 lotes de 12x30,00m2 cada um, fazendo frente para 3 ruas.

Uma área de 667,44m2 plana no mesmo local em frente, constituindo-se de 2 lotes de 12x28,02 e 12x27,21m, frente para a rua Moura. Tratar: com o Sr. Oswaldo - à rua Coronel Lopes Vieira, 9 – Nesta.

TERRENO CHAPECÓ.

Vende-se 3.000m2, na Rua Guaporé, na referida cidade. Tratar em Curitiba pelo telefone 24-7817. (De preferência no período noturno.)

CASA VENDE-SE

Vende-se uma casa na rua Ferreira Lima, no. 51, com 2 salas, 3 quartos, cozinha e banheiro. Tratar no mesmo local.

TERRENO ITAGUAÇÚ

Nos altos do JARDIM ITAGUAÇU, com vista para o mar, JARDIM ROMA, infra-estrutura pronta dentro de 90 dias. LOTES com 450 e 525m2.

PREÇOS – 153.000,00 e 183.750,00

Tratar: no Ed. Dias Velho – Rua Felipe Schmidt, 27 – salas 15/16/17

Regis Imóveis: fones 22-3537, 22-6551 – Creci no. 58

EXCELENTE TERRENO - SC-01

Próximo ao canteiro de obras da A. Gonzaga – Estrada Geral de Canasvieiras com mais ou menos 8.932m2. Tratar: à rua Silva Jardim 89, apto 202, descida do Hospital de Caridade.

LOTEAMENTO STODIECK

Vendo terreno de belíssima vista panorâmica – Morro da Cruz.

Tratar: rua Tenente Silveira, 15 – sala 105 – fone 22-5071, horário comercial.

ARRENDA-SE LANCHONETE

Completamente montada e com Freguesia no centro comercial do Estreito - Fone 44-1377.

TERRENO

VENDE–SE um terreno de campos nativos e matas com mais de 3.000 pinheiros de gralha, muita madeira de lei e qualidade, situado a menos de 2 quilômetros do centro da cidade de Bom Retiro, com a área de 6.400.000 m2, com boa morada, mangueira e galpões, cercado e com muita aguada.

Facilita-se pagamento.

Tratar pelo telefone no. 44-1825 ou à Rua Marcelino Simas, 163 no Estreito, no período das 18 às 22 horas. CRECI no. 070.

PRECISA-SE SECRETARIA - RECEPCIONISTA - FATURISTA (homem) E OFFICE-BOY

Exige-se: maioridade, datilografia, boa apresentação, desembaraço e que seja solteira.

Oferece: salário de acordo com a capacidade, semana de cinco dias, registro em carteira e assistência médica.

Apresentarem-se munidos de documentos, com 1 foto de 3x4 - na Poliprint. Comércio e Representação Ltda. à rua Araci Vaz Callado, 36 - esquina Cel. Pedro Demoro, das 9:00 às 11:00 e das 14:00 às 17:30 horas.

Tratar: com o Sr. Luiz Fernando.

CORRETORES

Necessitamos de corretores de ambos os sexos. Possibilidades de excelente remuneração.

TRATAR: Sr. Casemiro

DIAS: 15, 16 e 17/03/76, no horário comercial.

ENDEREÇO: Rua Deodoro, no. 13, Conjunto no. 5 - Edifício Max

VENDEDORES

Empresa Nacional com o ramo de brindes estabelecida nesta Capital precisa de vendedores para a Capital e interior. Pagamos ótimas comissões e damos todas as garantias trabalhistas.

Apresentar-se para entrevista, munidos de documentos à Rua Secundino Peixoto, Edifício Angela - Conjunto 302 – em frente à Farmácia Indiana, no Estreito.

VIAJANTE VENDEDOR

METALÚRGICA LUNA LTDA., Rua João Guimarães no. 380 - Porto Alegre, precisa de um vendedor autônomo com condução própria, para a venda de COFRES E MÓVEIS DE AÇO em todo o Estado de Santa Catarina. Candidato deve conhecer a atividade a exercer de vendedor, ser dinâmico e dar referências. Boa remuneração.

VENDEDORES COMISSÃO 30%

King lança no mercado brasileiro o mais novo mostruário de Folhinhas e Calendários de bolso para 1977. Com 200 modelos novíssimos. Venha ver ou peça pelo correio. Basta uma foto e 60,00 do mostruário. King Ltda – Loja rua do Carmo, 128/132, São Paulo.

VENDO

Volks - 1300 - 72 - Super novo amarelo colonial transf. Financiamento entre 13.400,00 - 17 x 492,06, – F. 44-2677 – NICOLAU

VENDE-SE CORCEL GT-73

Em perfeito estado. Cor amarelo e preto. Só Cr$ 25.000,00. Tratar: rua Cônego Bernardo, 40 – Trindade – perto da Igreja.

VOLKS-69 - Cr$ 12.000,00

Branco, condição ótima, emplacado 1976. Tratar: Prof. John - Dep. de Engenharia Industrial - UFSC.

VOLKS-68

2o. dono, 87.000 km. Ótimo estado, pneus novos, rádio, equipado.

Traga mecânico. Preço: Cr$ 12.500,00. Tratar com Proprietário à rua Ferreira Lima, 33.

VENDE-SE KOMBI 69

Preço 10.000,00 - tratar F. 44-1377

HONDA XL-250 E JEEP UNIVERSAL 1975

Com 10.000 km. Tratar: fone - 22-0420.

HONDA CB-360

Vende-se, baixa quilometragem. Ver e tratar: rua Bento Guia – Coqueiros, na oficina Cleriston.

Acervo: Biblioteca Pública SC - Hemeroteca Digital Catarinense

ADMINISTRADORA DE IMÓVEIS SÃO FRANCISCO LTDA.

Trav. Adelaide, 51/55 — Fone: 22-3795

IMÓVEIS PARA ALUGAR

CRECI – 252

ED. JAIME LINHARES – RUA VIDAL RAMOS – LOJA com 48 m2, telefone comercial.

ED. SOLAR DONA EMMA – APTO 103 – RUA DIB MUSSI – Apto. com 3 qtos., sala, cozinha, banheiro social, área de serviço, garagem e demais dependências.

ED. SÃO FRANCISCO – APTO. 204 – RUA ARNO HOSCHELL – Apto. com 2 qtos., sala, banheiro social, banheiro de empregada, área de serviço.

RUA PRESIDENTE COUTINHO No. 53 – 2 casas de alvenaria com fundos para a Av. Rio Branco e frente para a Presidente Coutinho.

RUA SILVEIRA DE SOUZA No. 16 – Uma casa antiga, mas conservada, com 3 qtos., 2 salas e demais dependências.

RUA SILVEIRA DE SOUZA No. 22 – Uma casa com 2 pavimentos independentes, com as devidas dependências e nos fundos uma casa de material, mais quintal.

AVENIDA RIO BRANCO No. 59 – Uma casa de alvenaria, com 2 qtos., sala, copa, cozinha, banheiro e área de serviço.

RUA JUAN GANZO FERNANDES S/No. – SACO DOS LIMÕES – 2 terrenos (terreno de esquina).

RUA CRISPIM MIRA No. 34 (fundos) – um terreno grande com uma casa de madeira.

PRAIA DE JURERÊ – Um terreno tipo Chácara distante 400 m da praia.

EM BIGUAÇÚ – Um terreno com frente para BR-101, água encanada e luz no terreno.

IMÓVEIS PARA ALUGAR

ED. EMMA – Apto 103 – Apto com 3 qtos., garagem e demais dependências.

ED. SOLAR DO FAYAL – APTO 103 – Apto com 3 qtos e demais dependências.

RUA: PADRE ROMA No. 48 – Apto com 3 qtos e demais dependências.

RUA GERÔNIMO COELHO No. 16 – CENTRO – Apto com 3 qtos e demais dependências.

ED. BRIGADEIRO FAGUNDES – APTO 41 – CENTRO – Apto com 3 qtos e demais dependências.

ED. ANTARES – APTOS 201, 301 e 501 – Apto com 3 qtos., garagem e demais dependências.

ED. PORTINARI – APTOS 301 e 601 – BLOCO C – CENTRO – Apto com 2 qtos, garagem, ar condicionado, gás centralizado e demais dependências.

ED. SOLAR DONA EUGÊNIA – APTO 304 – CENTRO – Apto com 3 qtos., telefone, garagem e demais dependências.

AV. HERCÍLIO LUZ No. 241 – CENTRO – Apto com 4 qtos. e demais dependências.

CASAS

PRAÇA GENERAL OSÓRIO No. 33 – CENTRO – Casa com 2 qtos e demais dependências

RUA ÂNGELO LAPORTA – CENTRO – Casa com 2 qtos., garagem, telefone e demais dependências.

CASA NO PANTANAL – Casa com 3 qtos., e demais dependências.

RUA SILVA JARDIM No. 216 – CENTRO – Casa com 3 qtos, garagem, telefone, jardim de inverno, piscina, churrasqueira e demais dependências.

SALAS

Sala Comercial - Av. MAURO RAMOS No. 77 – Com 90m2, duas portas de frente com sanitários.

Rua TRAJANO No. 18 – CENTRO – LOJA 04 – Com 36m2.

VENDE-SE TERRENO

Em Cachoeira do Bom Jesus, com 900m2, perto do mar. Preço: Cr$ 12.000,00. Tratar: fone 22-4588.

CASEIROS

Precisa-se de casal de meia idade, para gerência de um Sítio em Ilha Bela. É necessário ter prática, ele para gerência, ela para arrumadeira e cozinheira.

Tratar – em São Paulo à rua Frei Caneca – 1173, com Ana Maria.

CENTRO - VENDE-SE

Casa grande, com 4 quartos e demais dependências. Tratar: com a proprietária à rua Hermann Blumenau, 56.

VENDE-SE

ACEITA-SE IMÓVEL DE ENTRADA

Apartamentos no Edifício MEDEIROS FILHO, com todas dependências necessárias. PREDIBENS: Av. Rio Branco, 104 – Fones: 22-6099 e 22-6756 – CRECI - 25

TELEFONE COMERCIAL

Permuta-se um telefone comercial no Estreito por um telefone comercial no Centro. Tratar: fone 22-0971 ou 22-2571.

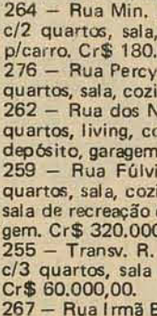

CHAVES em 5 minutos

RUA FRANCISCO TOLENTINO,48--CENTRO

CONFECCIONA–SE QUALQUER TIPO DE CHAVE

Predisul

ADMINISTRADORA PREDIAL DO SUL LTDA.

Rua Felipe Schmidt, 42–A, 1o. andar – Fone 22-182.

ALUGAM-SE

ED. ANTARES – Av. Rubens A. Ramos - aptos. c/três qts., living, demais dep. garagem, telefone

ED. EDUARDO – Rua Visc. Ouro Preto - Apto. 105 - dois qts., duas salas, coz., banh., dep. empr., área serv.

ED. ALEXANDRA – Av. Hercílio Luz - aptos de 1 e 3 qtos., living, e demais dep. e garagem.

ED. DANIELA – Rua A. Garibaldi - aptos. 1001-1006, conj., c/living, suite, três qts., s/jantar, vest., banh. social, lavabo, escrit. copa-coz., dep. empr., área serv. garagem, arm. emb.

AV. OSMAR CUNHA, 74 – Apto. 1o. and., três qts., living, escrit., demais dep. abr. carro.

ED. BIANCA – Av. Hercílio Luz - apto. 402 - três qts., living, demais dep. garagem.

ED. DIAS VELHO – R. F. Schmidt - Apto. 1201 - três qts., living, demais dep. (mob. ou não).

ED. SANTA CATARINA – R. F. Schmidt - Apto. 703 - dois qts., living, s/jantar, coz., banh., dep. empr., área serv., arm. emb., garagem.

ED. ITAMARACÁ – R. Abel Capela - apto. c/três qts., living, demais dep. garagem

ED. BEIRA MAR – Av. Rubens A. Ramos - Apto. 402 - três qts., living, dois banh., demais dep. garagem (mob. ou não).

RUA CONS. MAFRA, 55 - Apto. c/dois qts., sala, demais dep.

RUA DURVAL SOUZA, 29 - apto. c/dois qts., living , coz., banh., área serv.

ED. JORGE DAUX – Rua dos Ilhéus - amplo apto. c/três qts., living, demais dep. garagem.

ED. FLORÊNCIO COSTA – R. Felipe Schmidt - apto. c/dois qts., sala, coz., banh., dep. empr.

CASAS

RUA EMIR ROSA, 121 - ampla resid., c/sete salas amplas, inst. sanit., própria p/escrit., repartição ou empresa.

RUA NEREU RAMOS – ampla casa c/dois pav., várias salas, própria para empresa ou rep. pública.

RUA JAIRO CALLADO, 3 - excelente resid. c/432m2; hall, living, duas salas, escrit., lavabo, cinco qts., quatro BWC, coz., área serv., garagem p/três carros

RUA IRMÃ BONAVITA – Jardim Sta. Mônica - Travessa "D" - suite casal, dois qts., living, demais dep. garagem, telefone.

RUA JOAQUIM COSTA, 26 – três qts., living, demais dep., garagem, telefone.

LOJAS E CONJUNTOS

CENTRO COM. ADERBAL RAMOS DA SILVA – Rua F. Schmidt - temos excelentes conjuntos p/escritórios, ótimo ponto comerc.

RUA DURVAL M. SOUZA, 29 - loja térrea c/200m2, inst. próprias para grande empresa, fácil estacionamento, junto ao Centro Comercial.

ED. FLEMING – Av. Otton d'Eça - ótima loja térrea c/110m2, ed. novo, fácil estacionamento.

AMPLO DEPÓSITO – Rua Fco. Tolentino - área 150m2, c/duas câmaras frig. p/100 ton., escrit. c/ar. cond. e tel. amplo espaço p/veículos de porte.

ED. JAIME LINHARES – R. Vidal Ramos - loja 2, c/área de 33m2, excelente local.

RUA CEL. PEDRO DEMORO – Estreito - casa p/fim comercial, c/cinco salas, garagem.

RUA SETE SETEMBRO, 16 - loja ótimamente localizada, área útil: 40m2.

GAL. JACQUELINE – R. F. Schmidt - loja 3 - ampla loja, excelente ponto

Brognoli Imóveis ltda

CENTRO

Rua Nunes Machado, 12 Conj. 03 – 1o. andar

FONE: 22-1655

ALUGA

– Estamos alugando no centro, excelente imóvel, para instalação de clínicas ou empresas de grande porte, localizado à rua Jerônimo Coelho - 21 em zona privilegiada.

105 – Apartamento no Centro - Ed. Visconde de Ouro Preto Apto. 905, c/3 quartos, sala, cozinha, banheiro, dependência de empregada, área de serviço, e com telefone. Cr$ 3.000,00

– Apartamento no edifício "MARTINHO CALLADO JR", Rua Almirante Lamego, ótima localização, c/2 quartos com sacada individual, 1 suite c/sacada (casal), 1 banheiro social, sala grande, copa, cozinha, área de serviço, dependência de empregada, e com garagem mais telefone.

– Ed. Visconde de Ouro Preto, Apto. 706 – c/2 quartos, 2 salas, 2 banheiros, dep. empregada, cozinha, garagem telefone, c/móveis. Cr$ 3.400,00 - sem móveis Cr$ 3.000,00.

– Sala equivalente a 5 quartos, banheiro, copa, cozinha, pátio, Cr$ 3.500,00 - Rua Fernando Machado no. 26.

– Apartamento no Ed. BEIRÃO, Rua Tiradentes, 3 quartos, sala cozinha grande com pia inox, banheiro, dep. empregada, área de serviço, e com telefone Cr$ 3.000,00

– Apartamento no Ed. LEBLON, Rua Jade Magalhães, 3 quartos, sala, cozinha, banheiro, área de serviço, c/telefone - Apartamento todo acarpetado, Cr$ 2.800,00

VENDE

– Casa de alvenaria, na subida do morro da Lagoa da Conceição, c/excelente vista panorâmica, acabamento de luxo, 278 m2 de área construída, 5 quartos, 2 salas de estar, 1 sala de jantar, 3 hall, 2 varandas, cozinha, 1 área coberta dispensa, garagem, churrasqueira, água potável encanada diretamente de uma cachoeira existente no quintal, área total do terreno: 17.503 m2. Cr$ 1.500.000,00.

011 – Área de terra na praia de Cacupé c/6.000m2 - Cr$ 55.000,00

023 – Área de terra na Lagoa da Conceição, Estrada do Rio Tavares c/área de 3.600 m2 – Cr$ 50.000,00 ou lotes de Cr$ 30.000,00.

117 – Área de terra em Rio Bonito Município de Rancho Queimado c/476.000 m2. Cr$ 125.000,00 (Aceita proposta).

112 – Área de terra c/129.000 m2, terreno plano situado no Arroio da Cruz - Jaguaruna. Cr$ 80.000,00.

118 – Área de terra na estrada de Sambaqui - Via Ratones c/área de frente medindo 70m, fundos 80m, e lados 1.000m e 2.000m. Cr$ 100.000,00.

037 – Apto. no Centro E. Visconde de Ouro Preto c/3 quartos, sala, cozinha, banheiro, com box dep. empregada, área de serviço todo acarpetado, c/telefone. Cr$ 377.500,00 (50% no ato e saldo a combinar).

134 – Lote na praia - Balneário do Cambirela - 300m2 - Q-H lote 06. Cr$ 25.000,00.

– Lotes no Pantanal, nrs. 6 e 14 - Cr$ 30.000,00 e 40.000,00 respectivamente.

029 – Terreno c/429m2, fazendo frente c/as águas da Lagoa, situado no Rio Tavares - Lagoa da Conceição - Cr$ 46.000,00.

121 – Lote no BALNEÁRIO DE CAMBORIÚ – ótima localização - Situado à Rua 500 - Lote 15 - perto da Nova Avenida - Cr$ 50.000,00.

VENDE E ALUGA EM QUALQUER PONTO DA CIDADE

CRCI 29

ESTREITO

Rua José Candido da Silva, 721

fones 44-2424 – locação
44-1467 – Vendas
44-2677 – ADMINISTRACÃO

VENDE

244 – Casa de alvenaria em fase de acabamento, totalmente financiável. Área construída: 124,00m2. Forro de laje com cebertura eternit. Calha impermeabilizada. Banheiro com box de abrílico e pia inox na cozinha. Azulejos decorados até o teto. Relevo de massa fina. Aberturas de madeira quinada, assoalho com siteco. – 3 quartos, living, cozinha, banheiro, área de serviço, garagem. – Rua Nossa Senhora do Rosário, Estreito. Cr$ 290.000,00.

249 – Rua Moura, Barreiros – Casa mista c/2 quartos, sala, cozinha, copa, banheiro. Terreno c/720,00m2. Cr$ 85.000,00.

270 – Rua João Grumiché, Campinas - Casa mista c/3 quartos, sala estar, sala jantar, cozinha, varandão, garagem. Cr$ 95.000,00

277 – Rua Antônio Schroeder, Barreiros – Casa c/3 quartos, sala, copa, cozinha, banheiro. Cr$ 100.000,00.

275 – Rua Tolentino de Carvalho, Estreito – Casa de alvenaria c/3 quartos, sala, cozinha, banheiro. Cr$ 150.000,00.

264 – Rua Min. Ribeiro Costa, Estreito – Casa de alvenaria c/2 quartos, sala, cozinha, banheiro, área de serviço, abrigo p/carro. Cr$ 180.000,00.

276 – Rua Percy Borba, J. Atlântico – Casa de alvenaria c/3 quartos, sala, cozinha, banheiro. Cr$ 220.000,00.

262 – Rua dos Navegantes, Estreito – Casa de alvenaria c/4 quartos, living, copa, cozinha, área de serviço c/fogão, BWC, depósito, garagem. Cr$ 250.000,00.

259 – Rua Fúlvio Aducci, Estreito – Casa de alvenaria c/3 quartos, sala, cozinha, circulação, banheiro, dep. empregada, sala de recreação c/fogão, área de serviço, churrasqueira, garagem. Cr$ 320.000,00.

255 – Transv. R. Egídio F. de Souza, Capoeiras – Casa mista c/3 quartos, sala de estar e jantar, copa, cozinha, banheiro. Cr$ 60.000,00.

267 – Rua Irmã Bonavita, Capoeiras – Casa c/2 quartos, sala, copa, cozinha, banheiro, varandão. Cr$ 75.000,00.

142 – Terreno c/585,00m2 à Rua Joaquim Nabuco, Capoeiras - Cr$ 60.000,00.

136 – Terreno c/392,00m2 à Rua Antonieta de Barros, Estreito. Cr$ 80.000,00.

133 – Terreno c/302,00m2 à Rua Dutra, Coqueiros - Cr$ 86.000,00.

139 – Terreno c/600,00m2 à Rua Roberto Borba, Barreiros - Cr$ 50.000,00.

126 – Terreno na Transv. Rua Tupinambá, Estreito. Cr$ 40.000,00.

ALUGA

Casa à rua José Maykot – Próximo ao Estádio Orlando Scarpelli, 2 quartos, 1 suite, sala, copa, cozinha, dependência completa de empregada, 2 banheiros, jardim, garagem p/ 2 carros, churrasqueira, casa nova. Cr$ 4.500,00.

Sala à Rua Antonieta de Barros - 18 – sala 2, c/seguro e água. Cr$ 800,00.

Sala à Rua Afonso Pena s/n, sala 04 c/instalação sanitária – Cr$ 1.500,00.

Sala à Rua Gaspar Dutra, no. 09, 39,41 m2, c/instalação sanitária. Cr$ 3.500,00.

Almeida Imóveis

Edifício Visconde de Ouro Preto - Sala 19
Praça Pereira Oliveira - Fone 22-6293
Creci 121 - XI Região

VENDE-SE

CENTRO

– Lindo apartamento situado no Solar de Alperstedt, à Av. Othon Gama D'Eça, com área de 172,84 m2, contendo as seguintes peças: 3 dormitórios, 2 banheiros, living, cozinha, área de serviço, dependência completa de empregada e garagem.

– Apartamento no Edifício Presidente, à Avenida Osmar Cunha, com linda vista panorâmica, com 2 quartos, living, cozinha, banheiro de empregada e área de serviço.

– Apartamento novo, situado no Edifício Anna Teresia, frente para a rua Almirante Lamego, contendo: living, cozinha, 3 dormitórios, 2 banheiros, área de serviço, dependência de empregada e garagem. Salão de festas. Pequena entrada e transferência da dívida.

– Sala para escritório situada em edifício bem no centro da cidade, com área de 40,00 m2. Preço: Cr$ 130.000,00 somente a vista. Negócio urgente. Está carpetada e com divisões.

– Apartamento no Edifício BIANCA - 9o. andar - contendo 2 dormitórios, sala em forma de "L", cozinha, banheiro, área de serviço, dependência completa de empregada e garagem. Ótimo preço.

– APARTAMENTOS DE LUXO, COM ÁREAS DE 169,00 E 179,00 m2, SITUADOS NO EDIFÍCIO "VENEZA", AVENIDA MAURO RAMOS, A SEREM ENTREGUES NO PRÓXIMO MÊS DE ABRIL, TENDO: LIVING, SALA DE JANTAR, 3 DORMITÓRIOS, 2 BANHEIROS, COPA, COZINHA, ÁREA DE SERVIÇO, DEPENDÊNCIA COMPLETA DE EMPREGADA E GARAGEM. INTERFONE, GÁS CENTRAL, SALÃO DE FESTAS, JARDIM INTERNO, CHURRASQUEIRA E PISCINA INFANTIL. PODE SER FINANCIADO. ACEITAMOS IMÓVEL COMO ENTRADA. PREPARAMOS A DOCUMENTAÇÃO PARA O FINANCIAMENTO.

ESTREITO

– Terreno medindo 13,00m. de frente por 30,00m. de fundos, situado entre as Ruas Melvim JONES e Luiz Dacampora. Cr$ 45.000,00

COQUEIROS

– Dispomos de 6 ótimos terrenos situados no JARDIM ROMA (Prolongamento do Jardim Itaguaçu) para serem vendidos a vista ou com facilidade de pagamento. Vários preços, conforme os tamanhos.

– Terreno situado na linda Praia de Itaguaçu, esquina com a Rua Dona Antonia, medindo 20 metros de frente por 30 de fundos. FRENTE PARA O MAR.

– PALACETE situado numa das principais ruas de Coqueiros, na parte mais alta, contendo: 3 amplos dormitórios, sendo um com banheiro privativo e sacada, banheiro social, escritório, área de serviço, dependência completa de empregada, churrasqueira, garagem para dois carros. Entrega dentro de vinte dias. Área 250,00 m2.

CAPOEIRAS

Casa de Alvenaria, contendo as seguintes peças: varanda, living, 3 dormitórios, banheiro, copa-cozinha, garagem para 2 carros, dependência de empregada e churrasqueira. Cr$ 450.000,00

CACHOEIRA DO BOM JESUS

– Lindo terreno plano, medindo 42 metros de frente para a estrada geral e 250 metros de fundos. Perto do Armazém do Expedicionário.

TRINDADE

– Linda casa de Alvenaria situada no Jardim Santa Mônica, lado direito, com lage, 3 dormitórios, living, 2 banheiros, com azulejos decorados até o teto, cozinha ampla, área de serviço, dependência de empregada, aquecimento central, instalação para telefone e antena de TV. Tendo 181,30 m2. Quintal. Massa corrida e esquadrias de alumínio. Cr$ 380.000,00 (TREZENTOS E OITENTA MIL CRUZEIROS)

VARIEDADES IMOBILIÁRIAS PRED IMÓVEIS

FELIPE SCHMIDT, 58 – GALERIA COMASA – LOJA 3

FONES: 22-4261 – 22-1100 – CRECI 571

CENTRO

A ALGUNS PASSOS DO CENTRO – Casa com living, sala de jantar, três dormitórios com armários embutidos, copa, cozinha, dois banheiros, área de serviço, sacada, casa toda mobiliada.

COD - 123–C — **Preço Cr$ 350.000,00**

ESTREITO

CHANCE DE MORAR BEM – Casa com hall, living, três dormitórios, banheiro, despensa, copa, cozinha, área, dependência de empregada, depósito, churrasqueira, jardim e quintal.

COD - 153–C — **Preço Cr$ 300.000,00**

COQUEIROS

EIS UMA NOVA QUALIDADE, MORAR BEM – Casa com living, três dormitórios, banheiro, dependência de empregada, cozinha, área de serviço, churrasqueira, jardim, garagem.

COD - 158–C — **Preço Cr$ 320.000,00**

ITAGUAÇU

ITAGUAÇU SEMPRE ITAGUAÇU – Casa com living, sala de jantar, sala de televisão, quatro quartos sendo um suite, copa, cozinha, lavabo, banheiro social, dependência completa de empregada, escritório, sala de jogos, área de serviço, churrasqueira, garagem, para três carros e um aquário.

COD - 134–C — **Preço Cr$ 1.200.000,00**

CENTRO

CONFORTÁVEL APARTAMENTO – Com dois dormitórios, living, banheiro, cozinha, copa, dependência completa de empregada, área de serviço, apartamento de frente.

COD - 132–A — **Preço Cr$ 330.000,00**

CENTRO

LINDO APARTAMENTO – living, um dormitório, cozinha, banheiro, área, apartamento todo com massa corrida e carpet.

COD - 120–A — **Preço Cr$ 186.000,00**

PLANTÃO TAMBEM AOS DOMINGOS

IMOBILIÁRIA NACIONAL LTDA

COMPRA, VENDA, CORRETAGEM, ADMINISTRAÇÃO E INCORPORAÇÕES DE IMÓVEIS

Rua Felipe Schmidt, 27 – Edifício Dias Velho - 1º. Andar – Salas 101 e 105

C. G. C. M. F. 82 895 428/001 – CRECI Nº. 29 – I. S. Q. N. 6509

Fone: 22-3670

VENDE — APARTAMENTOS – CASAS – TERRENOS

Ref.: 01/76 – Apto. EDIFÍCIO VENEZA – Av. Mauro Ramos, em frente à LBA, para ser entregue este mês, contendo 3 dormitórios, sendo um suite, banheiro social, living com 41,50m2, copa, cozinha, quarto e WC empregada, área serviço, piso em mármore, azulejos em cores até o teto, carpet nas demais dependências, massa corrida com pintura acrílica, janelas de alumínio, play ground, churrasqueira, piscina infantil, salão de festas, garagem, box alumínio a acrílico, aquecimento central, acabamento de alto padrão. Área construída: de frente 179,58m2 e fundos 169,77m2.
Preço – Cr$ 590.000,00 e 550.000,00 respectivamente. Seu imóvel vale como entrada. Também financiável. Restam poucas unidades.

Ref.: 02/76 – Ótima residência à Rua Jairo Callado, Stodieck, contendo 3 dormitórios (1 suite), banheiro social, living, sala jantar, copa, cozinha, garagem, dependências serviços, quintal e jardim. Cr$ 750.000,00 – Maiores detalhes no escritório.

Ref.: 03/76 – Uma residência à Rua Lauro Linhares, entre Agronômica e Trindade, em terreno de 477,30m2, com 5 quartos, 3 banheiros sociais, living, sala costura, quintal, jardim e garagem. Cr$ 650.000,00. Maiores detalhes no escritório.

Ref.: 04/76 – Excelentes lotes no melhor local da Ilha, ainda existente, ao lado do Colégio Catarinense, categoria A, com todos os melhoramentos, loteamento fechado. Detalhes no escritório.

Ref.: 05/76 – Excelente apartamento no centro da cidade, à Rua Felipe Schmidt Ed. Dias Velho, contendo living com 36,00m2, 3 quartos, banheiro social completo, cozinha, área serviço, armário embutido, área de 146,00m2. Cr$ 450.000,00 – Maiores detalhes no escritório.

Ref.: 07/76 – Um apartamento à Av. Trompowski, 50 com área de 178,00m2, contendo 3 dormitórios (1 suite), living, 3 banheiros sociais, dep. de empregada, armários embutidos, garagem, aquecimento central, azulejos decorados, cortinas, lustres, etc. Cr$ 700.000,00, sendo 300.000,00 à vista e restante financiado.

Ref.: 11/76 – Uma casa com 3 quartos, sala, cozinha, banheiros, copa, hall de distribuição e garagem. Área de 94,00m2, sita à Rua São Jose, 365 – Estreito. Cr$ 300.000,00 – Detalhes no escritório.

Ref.: 12/76 – Um apartamento à Rua Durval Melquíades de Souza, 21, perto do Quartel da Polícia Militar, contendo 3 dormitórios, living, banheiro social, cozinha, dep. de empregada, área de serviço e garagem. 135,00m2. Cr$ 470.000,00 – Maiores detalhes no escritório.

Ref.: 13/76 – Uma casa com sala, 2 dormitórios, copa, cozinha, com azulejos, até o teto, banheiro social, área de serviço, entrada para carro, quintal e porão habitável com 3 quartos e demais dependências à Rua Major Costa, 117.
Cr$ 300.000,00 – Terreno com 276,00m2 – const. 96,00m2.

Ref.: 14/76 – 2 salas com 76,00m2 – Ed. Dias Velho – 7o. andar. Cr$ 265.000,00 – Detalhes no escritório.

Ref.: 15/76 – Um apto. Ed. Brigadeiro Fagundes com 74,22m2 contendo 3 dormitórios, living, banheiro, cozinha – de frente. Cr$ 260.000,00 – Detalhes no escritório.

Ref.: 16/76 – Ed. Alexandra – Av. Hercílio Luz – contendo living, (6,00x4,00), um dormitório, cozinha, banheiro, área de serviço, todo acarpetado, azulejos decorados até o teto, pintura em massa corrida.
Cr$ 218.000,00 – com 95.000,00 de entrada e 123.000,00 financiado – Detalhes no escritório.

Ref.: 17/76 – Apartamento Ed. J.S. Medeiros Filho contendo 3 dormitórios, sendo 1 com suite, living, sala jantar, copa, cozinha, banheiro social, quarto e WC de empregada, área de serviço com 161,10m2 com garagem. Cr$ 550.000,00 – Entrega em abril de 76.

Ref.: 18/76 – Apartamento no Ed. Martinho Callado Jr. Rua Almirante Lamego com 168,00m2 e 195,00m2, contendo 3 dormitórios (1 com suite) living, banheiro social, cozinha, área serviço e quarto e WC empregada com garagem. Cr$ 600.000,00 e 700.000,00 com parte financiada pela Caixa.

Acervo: Biblioteca Pública SC - Hemeroteca Digital Catarinense

FOLCLORE

Manual de Folclore

Doralécio Soares

Aconteceu na Livraria Teixeira, à rua Marconi, em São Paulo, em à noite de 22 de fevereiro último o lançamento do Livro Manual de Folclore de autoria da professora Laura Della Mônica.

A obra que visa a área didática-escolar, contou com o comparecimento de elevado número de pessoas, entre professores e pessoas do meio cultural da Capital e outros Municípios do Estado.

O livro em sua primeira edição tem uma tiragem de cinco mil exemplares e é editado pela Produção Audiovisuais Brasileira, é destinado a professores do 1o. e 2o. graus, não só da área educacional, bem como de outras áreas.

É um livro que vem preencher, uma lacuna na área do ensino do Folclore nas escolas, pois acabará com as improvisações pelos professores, que pouco orientados lutam com dificuldades na preparação das aulas sobre folclore. Assim o professor terá um guia certo, que irá redimir as dificuldades naturais dentro de uma área de ensino, que mesmo não sendo obrigatório no momento, pois ainda o será, lhe indicará a maneira certa de encaminhar os seus alunos para o estudo das manifestações da cultura popular.

As observações e relacionamento da professora Laura Della Mônica ligados ao setor de ensino do folclore, principalmente na área do 1o. e 2o. graus, levou-a a preparar o Manual de Folclore, procurando vir ao encontro do professor responsável por esse setor no ensino.

Inúmeras obras já foram publicadas sobre o folclore brasileiro, obras substanciosas onde são encontrados os mais valiosos estudos. Entretanto, raras foram escritas, objetivando o ensino do folclore nas escolas. Razões existem, visto que até a presente data, o ensino do folclore nas escolas não foi oficializado. As recomendações nesse sentido saídas dos vários congressos e seminários têm sido muitos, entretanto o folclore ainda é visto somente como ciência para os estudiosos, e brincadeira do povo, não como "cultura popular."

Oficializa-se o dia do Folclore em odo o Brasil. Institui-se como obrigatoriedade palestras, concursos, exposições nas escolas etc., mas sem se estabelecer obrigatoriedade de ensino nessas mesmas escolas, onde professores carentes de conhecimentos de profundidade partem para as improvisações. São s tais incoerências, difíceis de se entender, dentro do sistema educacional brasileiro.

A professora Della Mônica, sentindo esse problema, entre os professores através dos cursos que tem ministrado, em vários Estados do Brasil, inclusive em Santa Catarina, vem ao encontro desses professores, com a sua primeira obra de caráter didático. O seu segundo livro já em preparo será "Pedagogia do Folclore", que completará o Manual do Folclore. Em São Paulo muitas escolas colégios e Faculdades, irão adotá-lo, esperando-se o mesmo entre as escolas dos demais Estados do Brasil.

Entre as personalidades presentes que prestigiaram a noite de autógrafo do lançamento do Manual de Folclore, na Livraria Teixeira, foram anotados Carmem Martins, Diretora da Discoteca Municipal; Jornalista Hélio Damante, presidente da Comissão Paulista de Folclore; Prof. Halley Alves Bessa, da Faculdade de Ciências Humanas de Belo Horizonte; Prof. José Santana do Colégio Estadual de Olímpia, Cap. Mestro José dos Santos da Corporação da P.M. e o sr. Paulo Dantas do Tribunal Regional Eleitoral.

Esperamos para breve, o Manual de Folclore, nas Livrarias Lunardelli em nossa Capital.

Horóscopo

Omar Cardoso

ÁRIES - Os assuntos extra-conjugais, as ações vis e os mal entendimentos muito poderão resultar negativamente para você neste dia. Mantenha-se alerta, cuide da sua saúde e zele mais pela sua reputação.

TOURO - Provavelmente nesta fase, uma velha amizade, se ainda não tem compromissos, deverá se transformar em amor. O dia lhe promete muito êxito no campo profissional e no comércio de jóias e adornos.

GEMEOS - A pessoa amada, os familiares e amigos verdadeiros muito deverão colaborar para a sua ascenção profissional e social, sobretudo. Fará excelentes negócios, principalmente se trabalha com metais e pedras preciosas.

CÂNCER - Se ainda é livre de compromissos, possivelmente se afeiçoará a uma pessoa neste dia. Terá muita felicidade íntima, boa disposição ao trabalho e excelente condição mental para realizar seus negócios.

LEÃO - Dia em que deverá tomar algum cuidado com fraudes, roubos e com o trato com pessoas de moral suspeita. Muito perigoso, também, à sua saúde, porém, se não evitar excessos de um modo geral.

VIRGEM - Dia excepcional ao casamento ou a uma união feliz e fecunda. O fluxo também favorece bastante os seus interesses monetários, as novas associações e o trato com seus semelhantes no campo profissional.

LIBRA - Dia em que receberá o afeto, a compreensão e a ajuda de seus subordinados no campo profissional. Sua mente estará bastante clara, penetrante e intuitiva, o que deverá elevá-lo espiritual, social e financeiramente.

ESCORPIÃO - Grandes possibilidades de êxito em todos os empreendimentos que estão ligados às diversões públicas e ao ensino de um modo geral. Vida familiar tranquila, juntamente com o setor amoroso e profissional.

SAGITÁRIO - Chances de muita felicidade e sucesso em seu ambiente familiar e conjugal. Fará harmoniosas relações sociais e influenciará pessoas importantes em seu progresso geral. Viagens e transportes bem sucedidos.

CAPRICÓRNIO - Felicidade e lucros para você Capricórnio, em viagens, meios de transportes e em suas relações sociais. O trabalho estará rendoso e os prênuncios de progresso geral, são os melhores possíveis. Ame.

AQUÁRIO - Dia em que deveria auxiliar e ajudar os menos afortunados. Terá recompensa. Mas, por outro lado, o fluxo favorece muito os seus negócios, interesses financeiros e profissionais e a sua elevação social.

PEIXES - O aumento da popularidade, da condição financeira e psicológica está previsto para hoje ou nos próximos dias. Contudo, se ainda não aniversariou, evite excessos e as coisas extra-conjugais. Pode viajar.

CIP cria dificuldades para indústria de azulejos

A Resolução no. 72 de 22.10.75, do CIP, que determina normas à fixação de preços para produtos novos, tornou muito mais rígido o sistema até então vigente e a indústria cerâmica, notadamente a do ramo de azulejos e pisos é uma das que foi mais atingidas.

Nenhum produto novo poderá ser lançado no mercado sem o atendimento prévio de, no mínimo, treze exigências ue, para o ramo de azulejos, representam medidas restritivas e onerosas.

A satisfação dessas novas exigências, entre elas a capacidade instalada de produção para o produto novo e sua previsão para o corrente exercício é o seguinte: parcelas que serão destinadas aos mercados interno e externo; detalhes da política de comercialização; principais produtos concorrentes ou similares e respectivos preços; descrição detalhada dos critérios de apropriação de custos diretos e indiretos e sua estrutura, demonstram que, para azulejos, tal sistema é impraticável.

Como é sabido o azulejo é um produto industrial ligado à padrões estéticos, tamanhos, cores, desenhos, formatos, que acompanham a moda e às variações de gosto, bem como fatores econômicos financeiros. Ora, esses padrões são mutáveis e suas variações são imprevisíveis. Assim, a apropriação de seus custos somente se poderá fazer de maneira concreta, depois dos lançamentos, após constatar-se as reações do mercado ao produto novo e nunca antes, no desconhecimento da aceitação ou recusa por parte dos consumidores.

Assim, em face a essa Resolução do CIP, os fabricantes de azulejos vem-se envolvidos em sérias dificuldades. Uma vez que, se lançam um novo produto – e o mercado consumidor está sempre a exigir novos produtos – sem poderem satisfazer todas as exigências do CIP e estão incursos nas sanções legais previstas; ou então, não lançam novas linhas e correm o risco de se marginalizarem do mercado pelas novas demandas estéticas e funcionais dos consumidores.

Filatelismo

Teixeira da Rosa

ENCONTRO CATARINENSE DE FILATELIA E NUMISMÁTICA – Inquestionavelmente, o Encontro Catarinense de Filatelia e Numismática realizado em Joinville dia 7 de março, quando a mencionada cidade festejava seus 125 anos de fundação, foi o mais importante de todos os Encontros já realizados no Estado, face ao desdobramento dos assuntos ali tratados e soluções buscadas, inclusive no tocante à fundação da Confederação Brasileira de Filatelia.

A Direção dos trabalhos esteve a cargo do Dr. Ângelo A. Zione, visto que, concomitantemente, com o "Encontro Catarinense" também se realizava o II Simpósio Nacional da ABRAJOF.

Joinville, cujo dinâmico Prefeito Pedro Ivo Figueiredo de Campos se tem mostrado, desde há muito um amigo bom e seguro da Filatelia, recebeu então de filatelistas catarinenses e outros vindos de Porto Alegre, São Paulo, Rio e Minas Gerais, demonstração do apreço que lhe é devotado, através dos vários discursos de que foi alvo.

Esse Encontro foi um dos mais concorridos. O livro de presença registrou o nome de 134 pessoas. Sabendo-se que muitos deixaram de assiná-lo, o número de comparecimentos é avaliado em 176. Compareceram filatelistas de Timbó, Apiuna, Florianópolis, Itajaí, Brusque e outros Municípios catarinenses, fazendo-se cada filatelista acompanhar-se de sua esposa, sendo que diversos também estavam em companhia de filhos. O comparecimento feminino em número bastante elevado, deu ao Encontro um colorido muito especial. As senhoras foram alvo de distribuição de brindes, ofertados pela indústria joinvillense e Prefeitura local. Por intermédio da Federação Filatélica de Santa Catarina, foram oferecidas dezenas de opúsculos que se ocupavam do movimento turístico em Santa Catarina, e particularmente da Ilha de Santa Catarina.

Após acalorada discussão, conduzida com muita ordem e ouvidas opiniões divergentes sobre qual o nome mais indicado: se a criação de uma **Federação Nacional** ou **Confederação Brasileira**, os participantes, por unanimidade manifestaram-se a favor de uma CONFEDERAÇÃO. Neste sentido votaram os representantes das Federações: Riograndense, que mudou sua sede de S. Maria para Porto Alegre, e Federação Catarinense - A FEFINUSC. A primeira estava representada pela Sra. Thim e a segunda pelo filatelista (Presidente do Clube Filatélico de Itajaí), Sr. Camilo Mussi, na presidência eventual, em face da moléstia que acometeu o Presidente efetivo. Não entendemos porque o nome "Federação Nacional" ou "Confederação Brasileira" possa servir de entrave para demorar ou impedir a criação de uma entidade federativa que reúna todos os filatelistas brasileiros e suas respectivas Associações ou Clubes. Aliás, se o número de vezes e reuniões em que o assunto tem sido debatido merecesse melhor consideração geral, o nome Confederação já deveria estar consagrado, visto que em Porto Alegre, no II Congresso de Filatelia, a Comissão Julgadora das teses ali discutidas opinaram unanimemente, pelo título Confederação. Em Itanhaem, num Simpósio promovido pela ABRAJOF, o resultado foi o mesmo. O que parece existir é uma desconfiança infundada de que alguém ou alguns estejam querendo alijar os maiores Clubes dos grandes centros (SP e RIO), do lugar de destaque que alcançaram em representaçao Brasil filatélico perante o mundo por ocasião das Exposições Internacionais. Esse propósito, mau, ridículo, ingrato, não existe, a não ser na idéia e da parte de quem queira impedir de todo o jeito, a criação de uma unidade federativa.

O Sr. Camilo Mussi aproveitou para anunciar que a FEFINUSC, ao completar, em maio, o 4o. aniversário de fundação, iria eleger sua nova Diretoria para o período 76/77, em maio próximo, por ocasião do novo "Encontro", que será em Itajaí - SC. Acerca do tratamento a ser dispensado nas Exposições Filatélicas à Literatura Filatélica e às colaborações apresentadas pelos jornalistas filatélicos pronunciou-se o jornalista J.L. Barros Pimentel, de S. Paulo, cujas palavras foram coroadas de palmas, merecendo, ao ser posta em discussão, aprovação por grande maioria. Ficou deliberado que a ABRAJOF vai movimentar Campanha no sentido de que nas Exposições a colaboração dos jornalistas não esteja sujeita (no Brasil ou no Exterior) ao pagamento de taxa alguma. Também foi decidido que os jornalistas pertencentes à ABRAJOF se neguem a colaborar, participando de Exposição cujas Comissões Organizadoras não hajam manifestado previamente seu apreço no recebimento dos trabalhos jornalísticos, em geral. A ABRAJOF, por sua Diretoria, ficou de entender-se com os vários Clubes promotores de Exposições, nas ocasiões propícias, afim de cientificá-las desta decisão abrajoniana. Aos jornalistas cabe cumprir a referida decisão, prestigiando a ABRAJOF, e, ao mesmo tempo, prestigiando-se individualmente. Findo o Simpósio, realizou-se o Almoço de Confraternização, ocorrido no Coffee-Chopp Odivan, à rua João Colin, no mesmo lugar em que se efetuou o Simpósio. O cardápio foi bem variado e satisfez a todos.

Ao final, usaram da palavra os jornalistas J.L. Barros Pimentel, (SP), Teixeira da Rosa (Fpolis), Dr. Heitor Fenício (SP), Ayres Gevaerd (Brusque), Amir Mendes (Niterói), Sérvulo Nunes (Joinville), Dirceu Gomes e Camilo Mussi (Itajaí).

O Sr. Prefeito Municipal, Pedro Ivo Campos, que se fez acompanhar de sua Exma. esposa, na ocasião oportuna saudou os participantes do Encontro, e, grandemente emocionado, em nome do povo de Joinville, agradeceu a homenagem prestada pelos filatelistas ao Município por motivo dos 125 anos de fundação.

Em nome da Câmara de Vereadores e do Prefeito de Porto Alegre, o Presidente da referida Câmara, Sr. Carlos Pessoa Brun, ofereceu ao Prefeito de Joinville, uma belíssima medalha dourada, expressando-lhe homenagem como homem público e amigo extraordinário da filatelia. O Sr. Dorival Nogueira ofereceu também ao Prefeito uma publicação feita pela ECT de Bauru, onde são apresentadas as atividades filatélicas ali desenvolvidas e que tem por finalidade integrar a juventude na comunidade, através do colecionismo de selos.

Os Presidentes dos Clubes e de Associações Filatélicas de Itajaí e Joinville saudaram a Presidência da ABRAJOF, por haver aceito o convite para realizar em Joinville o II Encontro Nacional de Jornalistas Filatélicos. Finalmente, o Presidente da Associação Filatélica de Joinville, Sr. Sérvulo Nunes, teve palavras especiais para o Sr. Prefeito, face à atenção que ele demonstra sempre pela Filatelia.

CENTENÁRIO DA PRIMEIRA LINHA TELEFÔNICA CRIADA POR A. GRAHAM BELL – A respeito do referido lançamento ocorrido dia 10 do corrente, daremos informações detalhadas na próxima edição.

CORRESPONDÊNCIA – Qualquer nota, comentário ou sugestão deverá ser encaminhada para Teixeira da Rosa - Caixa Postal, 304 - 88000 - Florianópolis - Sc.

Cinofilia

RESULTADOS DA I EXPOSIÇÃO INTERNACIONAL CANINA DE ITAJAÍ

Melhor Cão da Exposição, Schnauzer Miniatura – Prudence of Beautiful de propriedade da sra. Dulcemar Pereira Gomes.

Reserva da Exposição – Cocker Spaniel Americano – Double Play (Esion, de propriedade do Dr. Enio Germano Wurdig.

Melhor de Criação Nacional – Schnauzer Miniatura – Prudence of Beautiful Sorais, da Sra. Dulcemar Pereira Gomes.

Melhor Importado – Coker Spaniel Americano – Double Play, do Dr. Enio Germano Wurdig.

Melhor Filhote daxposição – Dobermann – Baron Von Vera, do sr. Rodrigo Brandão Heineberg.

MELHORES DO GRUPO

1o. Grupo – Collie pelo longo – Dark Light of the Collie Star Kennel's, do sr. Ricardo P. Gartner.

2o. Grupo – Boxer Alemão – Belami do Lago de Zurigo, da sra. Martha Lagarmilla, do Uruguai.

3o. Grupo – Selayham Terrier – Pembroke's White Bird, do casal Ricardo e Maria José Gaertner.

4o. Grupo – Daschshund pelo liso – Audrey Von Jagerhaus, da sra. Sylvia Ravache Assai.

7o. Grupo – Weimaraner – Jardel do Samuré – do sr. Glauco Pinto de Moraes.

8o. Grupo – Cocker Spaniel Americano – Double Play, do Dr. Enio Germano Wurdig.

9o. Grupo – Schnauser Miniatura – Prudence of Beautiful Sorais, da sra. Dulcemar Pereira Gomes.

MELHORES DA RAÇA

Pastor Alemão – Attilla de Manto Negro, do sr. Fernando Tietzman. Collie – Dark Light of the Collie Star Kennel's, do sr. Ricardo P. Gaertner. Boxer – Belami do Lago de Zurigo, da sra. Martha Lagarmilla. Dobermann – Negus de Sumatra, do sr. Dieter Hobbhahn. Dogue Alemão – Mac Hill's Golden Daphne, da sra. Janette do Rosio Pontaroli. Fila Brasileiro – Apolo de Araretama, do Canil Ituberê. Buldog Inglês – Flash of Outdoor's, da sra. Ophelia Veloso Ribeiro. Huski Siberiano – Alcex of Reenget, do sr. Sérgio Tramujas. Scotch Terrier – Matilda of Cardroff, do Canil de Bleu Gascogne. Sealyham Terrier – Pembroke's White Bird, do sr. Ricardo e sra. Maria José Gaertner. Fox Terrier pelo duro – Karl Dellé Iva, do sr. Mário Morgnster. Fox Terrier pelo liso – Mister Billy Tiju Di Guarnieri, da sra. Odete Bolzoni. Dachshund Miniatura pelo longo – Woodheath Piper, do Canil Des Grands Boulevardas. Dachshund Miniatura pelo liso – Kalli Von Hollenloch, do sr. José Antonio Cruz. Dachshund pelo liso – Audrey Von Jagerhaus, da sra. Sylvia Ravache Assai. Dachshund Miniatura pelo duro – Hula des Grands Boulevards, do Canil Des Grands Boulevards. Dachshund pelo duro – Wabe Von Der Zeven Bergjes do Canil Des Grands Boulevards. Basset Hound – Clarence de Cryscamar, do Dr. Arnaldo da Costa Filho. Weimaraner – Jardel do Samaré, do sr. Glauco Pinto de Morais. Braco Alemão – Acari Von Ghezi, do sr. Gilberto Elias Chaibem. Pointer Inglês – Dafa de Smal do Chui, do Dr. Henrique Dias de Freitas Lima. Seter Irlandês – Asta de Chantillon, do Dr. Altamiro Becker de Freitas. Cocker Spaniel Inglês – Tatiana of Langchafp, do Canil Red Hot Coal. (Florianópolis). Cocker Spaniel Americano – Double Play (Esion), do Dr. Enio G. Wurdig. Schnauzer Miniatura – Prucende of Beautiful Soraia, da sra. Dulcemar Pereira Gomes. Pinscher Miniatura – Quinquim de Avis do Canil Dy Airam. Dálmata – Samantha of the Ebony Sports, da srta. Maria Heloisa W. de Oliveira Brito. Iorkshire Terrier – Harleta Precius Wanetta, do sr. Flávio Perdiza. Spaniel Japonês – Asaguri of Bras Dog, do Canil Sumatra.

EXPOSIÇÃO ESPECIALIZADA DA RAÇA BOXER DE ITAJAÍ

Melhor Macho da Exposição – Ch. Belami do Lago do Zurigo, de propriedade da sra. Martha Largamilla.

Melhor Fêmea da exposição – Gr. Ch. Vivian de Maiorca, da sra. Lory Brunner.

EXPOSIÇÃO ESPECIALIZADA DE DOBERMANN

Melhor Macho – Ch. Negus de Sumatra, do sr. Dieter Hobbhahn

Melhor da classe vencedor macho – Kenedy de Edimburg, do sr. Saulo Linhares. (Florianópolis)

CLUBES PROGRAMAM OS SEUS CERTAMES

– Março –

13–14 – Curitiba Paraná – Paraná Kennel Club

20–21 – Curitiba – Paraná – Soc. Cães Pastores Alemães do Paraná.

27–28 – Londrina - Paraná – Kennel Club de Londrina – CACIB

–Porto Alegre – Rio Grande do Sul – Soc. Gaúcha de Cães Pastores Alemães.

– Abril –

03–04 – São Paulo – Kennel Club Paulista – CACIB

– Rio Grande do Sul – Kennel Club da cidade do Rio Grande

24–25 – Porto Alegre – Rio Grande do Sul – Soc. Gaúcha de Cães Pastores Alemães.

– Maio –

01–02 – Curitiba – Paraná – Paraná Kennel Club

08–09 – Caixas do Sul – Rio Grande do Sul – Kennel Club de Caxias do Sul.

– Blumenau – Santa Catarina – Kennel Club de Santa Catarina

15–16 – Porto Alegre – Rio Grande do Sul – Kennel Club do Rio Grande do Sul e Especializada de Boxer.

Cinema

Darci Costa

Cecomtur: 2 - 4 - 7,45 e 9,45 horas - *O CASAL - filme nacional de Daniel Filho, com José Wilker, Sonia Braga - 16 anos.*

São José: 1,30 horas - Som, Amor e Curtição - 5 anos.

3,45 - 8 horas - *O INFERNO NA TORRE (The Towering Inferno) de Irwin Allen e John Guillermin, com Steve McQueen, Paul Newmann, William Holden, Faye Dunaway, Jennifer Jones - 14 anos.*

Ritz: 10 horas - *As 4 Chaves Mágicas - 5 anos.* 2 horas - - *Que Assim Seja... Trinity - 10 anos.* 4 - 7,45 e 9,45 horas - *ENCONTROS CRUZADOS (Les Seins de Glace), de Georges Lautner, com Alain Delon, Mireille Darc.*

Coral: 2 horas - *As 4 Chaves Mágicas - 5 anos.* 4 - 8 e 10 horas - *O BEBE DE ROSEMARY (Rosemary's Baby) de Roman Polansky, com Mia Farrow, John Cassavetes - 18 anos.*

Roxy: 2 e 8 horas - *O DUELO MORTAL DE KUNG FU - MESTIÇA SEDUTORA - 18 anos.*

Jalisco: 2 - 4 - 7,30 e 9,30 horas - *BANZÉ NO OESTE (Blazing Saddles) de Mel Brooks, com Cleavin Little, Gene Wilder - Censura 5 anos.*

Glória: 2 horas - *Asterix e Cleópatra - 5 anos.* 4 e 8 horas - *QUE ASSIM SEJA... TRINITY, com Jack Palance - O MAU CARÁTER, com Jece Valadão - 18 anos.*

Rajá: 2 - 5 e 8 horas - *O LEÃO DE TEBAS, com Mark Forrest. Censura 10 anos.*

Ministério das Comunicações
TELESC / telecomunicações de santa catarina s/a
Subsidiária da Telebrás

A TELESC NECESSITA DE

DIGITADORAS C/ PRÁTICA

EXIGE:

Curso ginasial completo
Idade mínima de 18 anos
Experiência em Digitação

OFERECE:

Jornada de trabalho de seis (6) horas diárias
Seguro de vida em grupo
As interessadas deverão comparecer na TELESC, à Praça Getúlio Vargas, no. 15, no horário comercial nos dias 15 e 16 de Março.

COLOQUE A SUA EMPRESA, ESCRITÓRIO OU CONSULTÓRIO, BEM NO CENTRO DOS ACONTECIMENTOS.

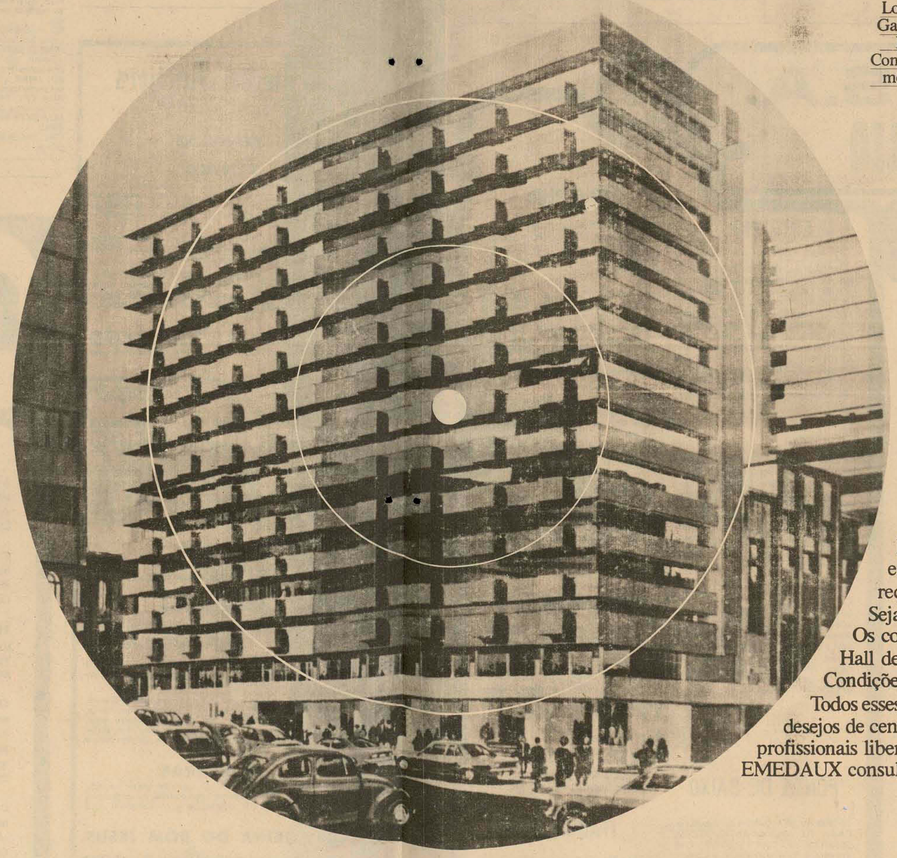

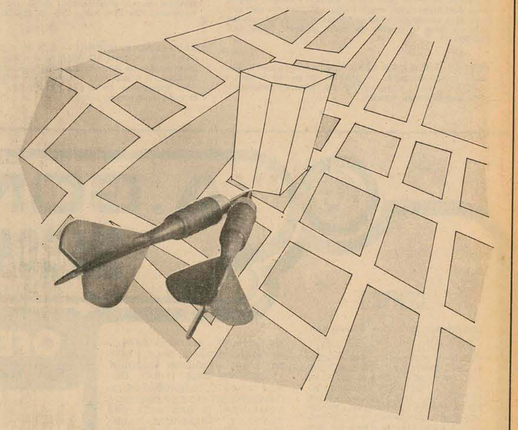

Localização perfeita (Rua Anita Garibaldi esquina com a Rua dos Ilhéus e Padre Miguelinho). Conjuntos a partir de 27 m2, planta modulável, categoria Emedaux, valorização automática.

ED. DE ESCRITÓRIOS DELACROIX.

Você.
Pequeno, médio ou grande empresário.
Profissional Liberal. Investidor.
A EMEDAUX está lançando no coração da cidade o Edifício Delacroix, exclusivo para aqueles que desejam progredir e prosperar.
Aqueles que não querem ficar à margem dos grandes negócios.
Para ser esse ideal, o Edifício Delacroix precisava, primeiro erguer-se no ponto central da cidade, Rua Anita Garibaldi esquina com a Rua dos Ilhéus e Padre Miguelinho a zona de maior densidade de população e de efervescência comercial.
Em segundo, vir dotado de todas as características que fazem de cada empreendimento EMEDAUX uma obra prima arquitetônica em acabamento, requinte e funcionalidade. A planta do Edifício Delacroix é modulável.
Seja qual for o tamanho de sua empresa ou consultório o Delacroix tem espaço para eles.
Os conjuntos já vêm acarpetados. Com música ambiental. Pontos de ar refrigerado.
Hall de mármore. Esquadrias de alumínio.
Condições totais de segurança. Portas corta-fogo.
Todos esses detalhes correspondem aos desejos de centenas de executivos, profissionais liberais e investidores que a EMEDAUX consultou antes de iniciar o projeto.

EMEDAUX
ENGENHARIA E EMPREENDIMENTOS S.A.
EMPRESA DO GRUPO EMEDAUX.

INFORMAÇÕES
Rua Trajano, 18 - fone 22-0053
Rua Deodoro, 13 - fone 22-4368
Praça Pereira Oliveira, 14
fone 22-4340
CRECI 31

Colocar sua empresa ou consultório no Delacroix, onde as coisas boas vão acontecer muito antes do que você pensa, é uma das decisões mais inteligentes que você pode tomar para o bem dos seus negócios. Afinal, a sorte está do lado dos inteligentes.
Edifício Delacroix. Sua empresa ou consultório. É muita sorte.

Acervo: Biblioteca Pública SC - Hemeroteca Digital Catarinense

ALUGA-SE

1 Sala no Ed. João Moritz
1 Sala na Rua João Pinto
Tratar na Rua Saldanha Marinho esquina Tiradentes
1o. andar — Fone: 22-0449

VENDEMOS SEU IMÓVEL

Apartamentos ou Casa (de preferência), PREDIBENS: Av. Rio Branco, 104 — Fones: 22-6099 e 22-6756, e aguarde nossa visita. — CRECI - 25

TOMAZ

Armários Embutidos, cozinhas americanas é com TOMAZ. Rua São João Batista no. 60 — fone 22-5888.

VENDE—SE
Casa de Material, com Habite-se recente, bem localizada, com 4 quartos, sala, cozinha, banheiro, garagem, toda murada, área construída 120m2, à rua Firmino Costa, 285, próxima ao Ginásio Polivalente. Preço Cr$ 370.000,00

ALUGA—SE
Casa de material, com 2 quartos, sala, cozinha, banheiro, dependência completa de empregada, no J. Santa Mônica, Rua "Q", 10. Preço Cr$ 1.700,00 e com mobília. Cr$ 2.000,00.
Tratar fone: 44-0485 - CXIX -

MÓVEIS SILVA - IND. & COM.

Rua Gal: Gaspar Dutra,650 - Estreito - Florianópolis-SC
FONE 44-0009
VENDENDO TUDO A PREÇO DE FÁBRICA
Telefones Industria: 44-0080 — Loja: 44-0099 e 44-2909

AVISO À PRAÇA E AOS CLIENTES

CHAPECÓ — DISTRIBUIDORA DE PRODUTOS ALIMENTÍCIOS LTDA, avisa à praça e aos clientes que o Sr. GELSON VICTORINO DA CUNHA não é mais seu vendedor, razão porque não está autorizado a vender quaisquer de seus produtos ou a efetuar qualquer cobrança em nome da firma a partir do dia 06 de março do corrente ano.

Airton Antônio Gallina
Gerente Administrativo

C. OLIVEIRA - NEGÓCIOS IMOBILIÁRIOS LTDA.

CRECI - 601
Rua Felipe Schmidt, 58 — conj. 805 — fone 22-1429.
IMÓVEIS À VENDA

ATENDEMOS EM NOSSO ESCRITÓRIO TAMBÉM AOS DOMINGOS ATÉ ÀS 12:00 HORAS

CENTRO — AV. OTHON GAMA D'EÇA — Apartamento com living, 3 quartos, banheiro privativo no quarto principal, banheiro social e cozinha com azulejos decorados, área de serviço, dep. completa para empregada. Preço: Cr$ 450.000,00 Financiado.

CENTRO — RUA ALMIRANTE LAMEGO — Amplo apartamento contendo living, 3 quartos, sendo o de casal com banheiro privativo, banheiro social, lavabo, ampla cozinha, área de serviço, dep. completa para empregada, garagem, termerô, gás centralizado. Área de 198 m2. Preço: Cr$ 600.000,00 com Cr$ 175.000,00 a combinar. Saldo financiado em 15 anos.

CENTRO — AV. RUBENS DE ARRUDA RAMOS — Finíssimo apto. de frente para o mar, contendo sinteko, lavabo, suite, dois dormitórios, amplo living, copa, cozinha com azulejos, água quente em todos os banheiros e cozinha, luxuoso salão de festa totalmente decorado, garagem. Preço: Cr$ 650.000,00

CENTRO — RUA EMIR ROSA — Apartamento com 3 quartos, 2 banheiros, sendo um privativo do quarto de casal e outro social, living, copa, cozinha, dep. completa para empregada, área de serviço, garagem.

CENTRO — AV. MAURO RAMOS — Ótimo apartamento com 2 ou 3 quartos, living, banheiro, cozinha com refrigerador, fogão, garagem, acarpetado e com cortinas. Preço: Cr$ 250.000,00 Financiado

RUA FREI CANECA (início) Casa de alvenaria antiga, terreno com área de 760m2. Próximo à Praça Celso Ramos. Preço — Cr$ 550.000,00

RUA ABEL CAPELLA — Apto. com 2 quartos, living, cozinha, banheiro, garagem. Preço: Cr$ 50.000,00 de entrada com SALDO de Cr$ 100.000,00 em Prestações de Cr$ 1.000,00 mensais.

COQUEIROS — Excelente residência à rua Milton Campos com área de 180m2, 3 dormitórios, suite,3 salas, 4 banheiros, dep. completa de empregada, hall, área de serviço, garagem para 2 veículos. Ter reno com área de 380m2. Preço: Cr$ 560.000,00 com financiamento.

ITAGUAÇU — Excelente terreno com área de 680m2. De esquina. No mesmo terreno, uma casa de madeira com 3 quartos e demais dependências. Depósito, churrasqueira e garagem de alvenaria. Preço: Cr$ 450.000,00.

LAGOA DA CONCEIÇÃO — AV. BEIRA MAR — Casa mista com 2 pavimentos, contendo 3 quartos com armários, varanda, banheiros, área de lazer, cozinha com fogão, geladeira, armários de aço, churrasqueira, abrigo para carro, depósito. Terreno de 22 x 33m. Preço: Cr$ 180.000,00.

BALNEÁRIO CAMBORIU — RUA 55 NO PONTO MAIS CENTRAL OCUPAÇÃO IMEDIATA — Aptos. com living, 3 quartos, cozinha Americana, banheiro social com azulejos decorados até o teto, dep. completa para empregada garagem. Fino acabamento. Preço: Cr$ 330.000,00 — 10 por cento de entrada, saldo a longo prazo.

IMOBILIÁRIA NOSSA SENHORA DE FÁTIMA LTDA.

Rua Fernando Machado No. 35 - Centro
CRECI No. 549 — telefone 22-4837

TERRENOS — LOTES — CHÁCARAS
MORRO DA LAGOA — área de 69.351,69 m2 c/vista total p/lagoa Cr$ 1.500.000,00 a combinar.
SAMBAQUI — área de 5.000,00m2 c/44m de frente p/o mar Cr$ 190.000,00 a combinar.
BR-SC-1 — estrada p/Vargem Pequena c/175,00m de frente p/o asfalto p/45,00m de fundos próprio p/comércio. Cr$ 150.000,00 a combinar
RATONES — temos várias chácaras c/metragens e preços diferentes
INGLESES PRAIA — temos vários lotes e chácaras c/metragens e preços diferentes.
SACO GRANDE — temos vários lotes e chácaras com metragens e preços diferentes.
CACUPE — ótimo terreno próprio p/loteamento com 70,00m de frente p/300,00m de fundos a 100m do asfalto Cr$ 300.000,00 a combinar.
PONTA DAS CANAS — temos vários lotes e chácaras c/metragens e preços diferentes.
SACO DOS LIMÕES — temos vários lotes c/metragem e preços diferentes.

CASAS E APARTAMENTOS
AV. Hercílio Luz no. 74 ao lado do LOBO ACESSÓRIOS c/3 quartos e demais dependências próprio p/comércio. Cr$ 650.000,00.
Rua Fernando Machado fundos Instituto Educação c/5 quartos, garagem, terraço e demais dependências. Cr$ 600.000,00 a combinar.
JARDIM SANTA MÔNICA — ótima casa c/141,00m2 - 3 quartos e demais dep. Cr$ 400.000,00 a vista.
TRINDADE — temos várias casas, pequenas, médias e casas grandes.
CAPOEIRAS — temos várias casas para vender com metragens e preços diferentes.
AV. MAURO RAMOS — palacete c/5 quartos e demais dependências, terreno c/16,00m por 36,00m de fundos fino acabamento Cr$ 1.350.000,00 aceita imóveis menores como parte de pagamento.

PARA ALUGAR — PARA ALUGAR — PARA ALUGAR — PARA ALUGAR temos várias casas para alugar c/metragens grandes próprias para estabelecimentos com.

Imóveis Ltda

APARTAMENTOS

APARTAMENTO CENTRAL (REF 014) Ótimo apartamento c/sala de estar, sala de jantar, 1 dormitório, banheiro social, copa-cozinha, área de serviço. Cr$ 210.000,00.
APARTAMENTO CENTRAL (REF 003) Apartamento c/hall de entrada, sala de estar, sala de jantar, 3 dormitórios, 2 banheiros, copa-cozinha, área de serviço e garagem. Com excelente vista panorâmica. Cr$ 390.000,00.
APARTAMENTO PRAINHA (REF 013) Excelente apartamento c/sala de estar, sala de jantar, 3 dormitórios, banheiro social, copa-cozinha, dep. de empregada, área de serviço, todo acarpetado, decorado em gesso. Cr$ 400.000,00.
APARTAMENTO CENTRAL (REF 015) Apartamento c/sala de estar, sala de jantar, 3 dormitórios, banheiro social, copa-cozinha, 3 armários embutidos, dep. completa de empregada e garagem. Cr$ 430.000,00.
APARTAMENTO COQUEIROS (REF 17) Apartamento c/sala de estar, sala de jantar, 3 dormitórios, cozinha, banheiro social, área de serviço e garagem. Cr$ 190.000,00.

CASAS

CANTO DA LAGOA (REF 030) Residência de alvenaria c/aproximadamente 130m2, em área de terra de 10.200m2 aproximadamente, sendo 70m de frente para a Estrada do Rio Tavares e fundos até a Lagoa da Conceição: contendo: bosque, área de recreação, toda gramada, árvores frutíferas, terreno todo drenado, local apropriado c/churrasqueira, área totalmente beneficiada. Cr$ 1.000.000,00.
SACO DOS LIMÕES (REF 027) Casa de alvenaria, c/living, sala de jantar, copa-cozinha, 3 dormitórios, banheiro social, área de serviço, dep. completa de empregada, armários embutidos e garagem. Cr$ 350.000,00.
APARTAMENTOS E LOJAS EM CANASVIEIRAS
EDIFÍCIO MURAL "1" LANÇAMENTO
Apartamentos com 2 e 3 dormitórios com suite — no melhor ponto de Canasvieiras.

TERRENO

LAGOA DA CONCEIÇÃO (REF 024) área de terra c/aproximadamente 11.000 metros quadrados, sendo 29m de frente p/a rua João Pacheco da Costa por aproximadamente 357m de fundos cortado pela faixa de asfalto na mesma largura. Cr$ 370.000,00.

VENDAS E INFORMAÇÕES
End: Praça Pereira Oliveira
Ed.Visconde de Ouro Preto
sobre loja n° 6.
Fones: 22-54-95 22-32-03 CRECI 63.

A. GONZAGA S.A.

MERCADO IMOBILIÁRIO

CRCI No.1 11a. Região

OFERTA ESPECIAL

VILLAGE
VALORIZOU 50% EM 1975
ÚLTIMOS LOTES À VENDA.
RUAS CALÇADAS, ILUMINAÇÃO PÚBLICA,
ÁGUA ENCANADA. JUNTO AO LAGOA IATE CLUBE. BAIRRO FECHADO
COM VIGIA NOTURNO
PLANTÃO NO LOCAL:
SÁBADO DAS 9,00 às 18,00 H
DOMINGO DAS 9,00 às 18,00 H

OPÇÃO No. 100 — LINDA RESIDÊNCIA DE ALVENARIA, COM VISTA PARA O MAR, RECÉM CONSTRUÍDA, AINDA NÃO FOI HABITADA, COM 153 m2, LIVING, 3 DORMITÓRIOS C/ARMÁRIOS EMBUTIDOS, MAIS UMA SUITE TODA ACARPETADA, BANHEIRO PRIVATIVO C/ARMÁRIOS EMBUTIDOS E AZULEJOS DECORADOS ATÉ O TETO, BANHEIRO SOCIAL C/ARMÁRIOS EMBUTIDOS E AZULEJOS DECORADO ATÉ O TETO, COZINHA C/2 CUBAS DE AÇO INOX. E ARMÁRIOS EMBUTIDOS, AZULEJOS DECORADOS ATÉ O TETO, SALA DE ESTAR, DEPENDÊNCIA COMPLETA DE EMPREGADA, ÁREA DE SERVIÇO, GARAGEM P/2 CARROS. CASA DE ESQUINA. TERRENO COM 492 m2, TODO GRAMADO E MURADO. ZONA ESTRITAMENTE RESIDENCIAL, COM RESIDÊNCIAS DE ÓTIMO PADRÃO. PREÇO CR$ 530.000,00, JÁ TEM FINANCIAMENTO DE CR$ 300.000,00, O RESTANTE A COMBINAR.

JARDIM STA. MÔNICA — CASA DE ALVENARIA, RECÉM CONSTRUÍDA, COM LIVING, 2 DORMITÓRIOS, 1 SUITE COMPLETA, BANHEIRO SOCIAL, COPA—COZINHA, ÁREA DE SERVIÇO, DEPENDÊNCIA COMPLETA DE EMPREGADA, GARAGEM. CASA TODA ACARPETADA BANHEIROS E COZINHA C/ AZULEJOS ATÉ O TETO. ÁREA CONSTRUÍDA 136m2. TERRENO 360m2.
PREÇO Cr$ 470.000,00, À COMBINAR, JÁ TEM FINANCIAMENTO.

BALNEÁRIO DANIELA
2 LOTES — VALOR Cr$ 25.000,00 CADA

PLANTÃO PERMANENTE
De 2a. a Sábado, das 8,00 às 22,00 horas.

CENTRO

OPÇÃO No. 31 — RUA: FRANCISCO TOLENTINO, ED. PEDRO' I, APTO. 1205, COM LIVING, 1 DORMITÓRIO, COZINHA, BANHEIRO. S/GARAGEM E DEP. EMPREGADA. ÁREA CONSTRUÍDA 58,38 m2. CR$ 40.000,00 NO ATO E O RESTANTE FINANCIADO.
OPÇÃO No. 105 — RUA: FELIPE SCHMIDT, ED. BOUGAINVILLEA, APTO. 404, COM LIVING, 1 DORMITÓRIO, 1 BANHEIRO E ÁREA DE SERVIÇO. ÁREA CONSTRUÍDA 57,86 m2. PREÇO CR$ 201.561,00. NO ATO 25.931,00 O RESTANTE FINANCIADO.

OPÇÃO No. 58 — TERRENO C/308 m2, ENTRE A PRAÇA GETÚLIO VARGAS E AV. MAURO RAMOS, RUA: CRISPIN MIRA. EXISTE UMA CASA ANTIGA. PREÇO CR$ 250.000,00, A COMBINAR.
APARTAMENTO

ED. PEDRO I — APARTAMENTO No. 1.005 — COM 58,38m2. COM 1 DORMITÓRIO, SALA, COZINHA, E BANHEIRO. ATO Cr$ 82.750,00 — RESTANTE FINANCIADO PELA C.E.F. ED. EM FINAL DE CONSTRUÇÃO — ENTREGA EM MAIO 76.

OPÇÃO No. 25 — 2 SALAS C/75,61 m2, (SALAS CONJUGADAS), NO ED. DIAS VELHO — RUA: FELIPE SCHMIDT, FRENTE P/A BAÍA SUL, 2 BANHEIROS, PORTA DE COMUNICAÇÃO ENTRE AS SALAS, 7o. ANDAR, JANELÕES, PARA A BAÍA SUL. NEGÓCIO URGENTE. BAÍA SUL. NEGÓCIO URGENTE.

OPÇÃO No. 55 — RUA: FELIPE SCHMIDT, ED. STA. CATARINA, APARTAMENTO 602, COM LIVING, 3 DORMITÓRIOS, 2 BANHEIROS, DEPENDÊNCIA COMPLETA DE EMPREGADA, AMPLA COZINHA, ÁREA DE SERVIÇO E GARAGEM. APTO. TODO PINTADO C/TINTA PLÁSTICA, LOUÇAS COLORIDAS, AZULEJOS DECORADOS ATÉ O TETO, SANCA DE GESSO, EM TODOS OS CÔMODOS, COZINHA EM FÓRMICA, BOX DE ACRÍLICO NOS BANHEIROS. ÁREA CONSTRUÍDA 167,34 m2.

OPÇÃO No. 14 — Rua Esteves Junior — Edifício Solar Dona Martha, apto 1.003 —B, Living, 3 dormitórios, banheiro, dependência completa de empregada, copa, cozinha, área de serviço, sem garagem. — Dormitório com armários embutidos.

OPÇÃO No. 27 — ED. DONA IZABEL, AP. 407, C/ 68,22 m2, SALA, 1 DORMITÓRIO, BANHEIRO, COZINHA. PRÉDIO EM FASE FINAL DE ACA BAMENTO. CONDIÇÕES DE PAGAMENTO: NO ATO CR$ 86.310,00 A COMBINAR, O RESTANTE CR$ 33.690,00, PARCELADOS DA SEGUINTE MANEIRA: 7 PGTOS. DE CR$ 570,00, 1 PGTO. DE CR$ 6.500,00, NAS CHAVES CR$ 23.200,00, OU 4 PGTOS. DE CR$ 5.800,00 OU AINDA 40 PGTOS. DE CR$ 998,00. PREÇO TOTAL CR$ 120.000,00

OPÇÃO No. 22 — ED. FRANCISCO NAPPI, APARTAMENTO, 601 — COM LIVING, 3 DORMITÓRIOS, 2 BANHEIROS, COZINHA, ÁREA DE SERVIÇO, DEPENDÊNCIA DE EMPREGADA E GARAGEM. ÁREA CONSTRUÍDA 160,60m2.

OPÇÃO No. 23 — RUA: EMIR ROSA, ED. VELASQUES, APTO. 202, COM LIVING, 2 DORMITÓRIOS, COPA—COZINHA, ÁREA DE SERVIÇO, COM BWC, SEM DEP. EMPREGADA, 1 BANHEIRO, E GARAGEM. COZINHA E BANHEIRO COM AZULEJOS ATÉ O TETO, MASSA CORRIDA, TODO ACARPETADO, LIVING E DORMITÓRIOS DECORADOS A GESSO, ÁREA CONSTRUÍDA 121,26 m2. PREÇO CR$ 420.000,00.

LAGOA

LAGOA DA CONCEIÇÃO
OPÇÃO No. 30 — LINDO TERRENO COM 510 METROS QUADRADOS, 17 METROS DE FRENTE POR 30 METROS DE FUNDOS. PREÇO Cr$ 35.000,00.

ESTRADA GERAL DA LAGOA.
OPÇÃO No. 21 — TERRENO COM 2.556m2, FRENTE PARA A ESTRADA GERAL DA LAGOA COM 41 METROS, TERRENO PLANO E FIRME. PREÇO CR$ 150.000,00.

VILLAGE — LAGOA DA CONCEIÇÃO
OPÇÃO No. 76 — LINDA RESIDÊNCIA DE ALVENARIA, C/177,54 m2 DE ÁREA CONSTRUÍDA, C/LIVING, 1 SUITE, 2 DORMITÓRIOS BANHEIRO SOCIAL, COPA—COZINHA, DEP. COMPL. EMPREGADA, GARAGEM E CHURRASQUEIRA. TERRENO C/505,75 m2. EM FRENTE DO LIC, BAIRRO FECHADO C/VIGIA NOTURNO — PREÇO CR$ 420.000,00 A COMBINAR.

ESTREITO

OPÇÃO No. 69 — CASA DE ALVENARIA DE ESQUINA, COM LIVING, 3 DORMITÓRIOS, SALA DE JANTAR, 2 BANHEIROS, C/AZULEJOS ATÉ O TETO, LAVABO, HALL DE ENTRADA, LAVANDERIA, DEPENDÊNCIA COMPLETA DE EMPREGADA, 2 GARAGENS E CHURRASQUEIRA.
ÁREA CONSTRUÍDA 201,93m2, ÁREA DO TERRENO 450,00m2. PREÇO CR$ 380.000,00 — NO ATO CR$ 130.000,00 RESTANTE FINANCIADO.

OPÇÃO No. 54 — RESIDÊNCIA DE ALTO PADRÃO: Casa de alvenaria, com 5 dormitórios, 3 salas, 3 banheiros, 1 escritório, copa-cozinha, lavanderia, garagem, dependência completa de empregada e jardim de inverno, pisos em mármore branco. Três anos de construção, área construída 287m2, área do terreno 430m2.

OPÇÃO No. 101 — Casa de alvenaria, recém construída, com living, 1 suite, 2 dormitórios, banheiro, cozinha, dependência completa de empregada, área de serviço, churrasqueira e abrigo para três carros. Área construída 194,40m2, — área do terreno 393,20 m2. Preço Cr$ 578.906,40 — a combinar.

PONTA DE BAIXO

OPÇÃO No. 88 — PONTA DE BAIXO — CASA DE ALVENARIA, RECEM CONSTRUÍDA, COM 139,00 m2, COM LIVING, 3 DORMITÓRIOS, BANHEIRO SOCIAL, COZINHA, DEPENDÊNCIA COMPLETA DE EMPREGADA, LAVANDERIA E GARAGEM. ÁREA DO TERRENO 360 m2. RUA CALÇADA COM FRENTE PARA O MAR. PREÇO CR$ 360.000,00, COM CR$ 50.000,00 NO ATO E O RESTANTE FINANCIADO P/C.E.F.

COQUEIROS

OPÇÃO No. 56 — ED. RIVIEIRA, AP. 12 — LIVING, 3 DORMITÓRIOS, COPA-COZINHA, BANHEIRO E GARAGEM. PREÇO — CR$ 375.000,00, A COMBINAR.

OPÇÃO No. 37 — RUA: JOÃO MEIRELLES, EM COQUEIROS, TERRENO PLANO COM 10.253 MIL METROS QUADRADOS. FRENTE C/22 METROS PARA A RUA JOÃO MEIRELLES E 470 METROS DE FUNDOS P/O MAR. PREÇO CR$ 600.000,00, A COMBINAR. NEGÓCIO URGENTE.

OPÇÃO No. 14 — TERRENO, RUA: JAU GUEDES DA FONSECA, No. 8, COM 490 m2, TERRENO PLANO E FIRME. EXISTE NO LOTE UMA CASA ANTIGA. RUA CALÇADA, PREÇO — Cr$ 165.000,00 A VISTA.
OPÇÃO No. 34 — CASA DE ALVENARIA, NOVA, COM 100,00m2, COM LIVING, 3 DORMITÓRIOS, BANHEIRO, COPA—COZINHA, GARAGEM, DEPENDÊNCIA COMPLETA, ÁREA DE SERVIÇO E CHURRASQUEIRA. ÁREA DO TERRENO 193 m2.
OPÇÃO No. 03 — RUA TAVARES SOBRINHO, 2 LOTES COM 853,55 m2. PREÇO — CR$ 200.000,00.

PRAIA ARMAÇÃO

OPÇÃO No. 95 — AV. PRINCIPAL, CASA DE MADEIRA NOVA, COM 75,50 m2,COM LIVING, 2 DORMITÓRIOS, BANHEIRO, COPA—COZINHA, DISPENSA, HALL, VARANDÃO, CHURRASQUEIRA. CASA TODA MOBILIADA, GELADEIRA, TV, FOGÃO, MESA ETC. ETC., PREÇO CR$ 200.000,00, NEGÓCIO URGENTE. ÁREA DO TERRENO 490 m2.

ESTRADA GERAL
OPÇÃO No. 21 — Área de terra com 50.400mil m2 — 63,00 metros de frente para o mar e 800 metros de fundos e 63 metros de frente para a lagoa do PERI.

ITAGUAÇÚ

OPÇÃO No. 52 — RUA: JOÃO MEIRELLES No. 1970, ESQUINA C/A RUA ROSATTO EVANGELISTA. CASA DE MADEIRA, EM BOM ESTADO, COM 80,00 m2, COM AS SEGUINTES DEPENDÊNCIAS: LIVING "L", 3 DORMITÓRIOS, COPA—COZINHA, BANHEIRO, VARANDA E GARAGEM. TERRENO C/490,47 m2. PREÇO CR$ 250.000,00 A COMBINAR.

Rua Arcipreste Paiva, 11

Acervo: Biblioteca Pública SC - Hemeroteca Digital Catarinense

VENDEMOS

– Chácara da Espanha – Apto. com 3 quartos, garagem, etc. Aceito imóvel como entrada.
– Ed. Medeiros Filho – Apto. com 161m2, 3 quartos (suite), garagem, salão de festas, etc. Aceito imóvel como entrada.
– Ed. LUiz Gonzaga Valente – Estreito – com 109m2, 2 quartos, garagem. etc.
– A 60 segundos do Centro – temos apartamentos com 4 quartos, garagem etc.
– Solar DOna Marta – Apto. com 3 quartos, garagem, etc.
– Agronômica – Casa com 3 quartos, garagem, etc. Aceito imóvel como entrada.
– Terreno (Chácara) na Estrada para Canasvieiras com 6.000m2.
– Terreno na Praia de Santo Antônio – com 266m2.
ATENÇÃO: Compramos terrenos (com ou sem casa) na Ilha ou Coqueiros.
Trate de seus negócios diretamente na Predibens ou solicite nossa visita.

PREDIBENS – Av. Rio Branco, 104
Fones: 22-2804 – 22-6099 e 22-6756
Nova Sede – próx. Sinaleira da Rio Branco c/Gama D'Eça. CRECI 25

- DESPACHANTE SONAGLIO -
HERMINIO SONAGLIO & CIA. LTDA.
R. CEL. PEDRO DEMORO, 2157 - ESTREITO

AO LADO DO DETRAN

encaminhamos carteira de motorista, identidade, regs. no DNER, imposto sindical, atestados, certidões, fotocópias, fotografias, seguros total, incêndio e obrigatório, plastificações, instruções teóricas, EMPLACAMENTOS, etc.
RAPIDEZ E EFICIÊNCIA. Fone: 44-2870

ESPECIALIZADA NA CORREÇÃO DO FATOR DE POTÊNCIA COMERCIAL HIDREL LTDA.

Jerônimo Coelho, 325
Fone 22-0778 e 22-0988

CASA DAS CHAVES E FECHADURAS DE FLORIANÓPOLIS LTDA.

Especializada em Ferragens em Estilo

RUSTICO - COLONIAL
CROMADOS

Verifique nossos preços.

Faz-se chaves na hora e atendemos a domicílio. Fone: 22-3879
Rua Araújo Figueiredo, 7

SETA

Rua Deodoro, 22 CJ 31 Fone 22-2160 - Fpolis.

CRECI – 57

IMÓVEIS PARA ALUGAR

L-30 – Apto. mobiliado no Ed. Solimar com uma suite, dois quartos, garagem e demais dependências, Cr$ 5.000,00.

L-46 – Casa de alvenaria situada no Village, Lagoa da Conceição, com uma suite, dois quartos, garagem e dependências.

IMÓVEL À VENDA
CASA EM BARREIROS

C-124 – CASA DE ALVENARIA SITUADA À RUA JOSÉ ARAÚJO, EM BARREIROS, CONTENDO LIVING, 3 QUARTOS, COPA, COZINHA, BANHEIRO, QUARTO DE EMPREGADA E TELEFONE.

PARTE EXTERNA CONTENDO GARAGEM, SALÃO DE RECREAÇÃO COM 100,00m2, BANHEIRO, LAVANDERIA, DESPENSA, CHURRASQUEIRA COM 60,00m2, TODA ÁREA COM PISO ROMANO, INCLUSIVE GARAGEM.

DESTAQUES: LUSTRES, PAPEL DE PAREDE NO LIVING, SINTEKO EM TODA A CASA, MASSA CORRIDA, COZINHA COM ARMÁRIOS FORMIPLÁS. ÁREA DA CASA: 304,00m2, DO TERRENO: 780,00m2.

A-60 – APARTAMENTO NO ED. DONA LILA, CHÁCARA DE ESPANHA, COM 177,00m2, CONTENDO UMA SUITE, DOIS QUARTOS, LIVING, BWC, COPA–COZINHA, ÁREA DE SERVIÇO INTERNA E OUTRA EXTERNA, DEPENDÊNCIA DE EMPREGADA, GARAGEM INDIVIDUAL, TERRAÇO COM CHURRASQUEIRA, AQUECIMENTO CENTRAL, CARPET, PORTEIRO ELETRÔNICO, ACABAMENTO DE UXO.

ALLIANÇA

VENDE–SE

Casa final de acabamento, com 245,28m2 de área construída, terreno com 360m2. Preço: Cr$ 376.000. Financiamento pelo Sistema Financeiro da Habitação.

ALUGAM–SE

Sala comercial com 92,64m2 de área construída, situada no Jardim Itaguaçu – Edifício Itapoã. Aluguel: Cr$ 4.800,00.

Casa residencial com 3 pavimentos, área isolada completamente. Rua Ângelo Laporta, 45. Aluguel: Cr$ 6.500,00.

Tratar: Construtora ALLIANÇA – Creci 169 – Rua Fulvio Aducci, 930 – Fones: 44-0255 e 44-0291

O SEU IMÓVEL

CASA MISTA – c/3 quartos, sala estar e jantar, copa-cozinha, banheiro social, dep. empregada, lavanderia e garagem. Somente Cr$ 130.000,00 (casa quase nova)

TRÊS LOTES – Na antiga rua de Barreiros, ao lado do mar, com 22 por 60 metros, plano seco e localização privilegiada, apenas Cr$ 165.000,00

CASA COQUE – C/2 quartos, sala estar e jantar, copa e cozinha, banheiro social, dep. empregada, área de serviço e garagem, dois armários coloniais embutidos, toda acarpetada, toda acortinada, e receberá uma pintura total a escolha do comprador. C/25.000,00 no ato saldo em 15 anos (275.000,00).

CASA NOVA – C/3 quartos, suite de casal, sala de jantar e estar, copa-cozinha, banheiro social, suite de empregada, área de serviço, circulação, churrasqueira e garagem. Toda murada, nova e desocupada, com 35.000,00 de sinal e o saldo 345.000,00 em 15 anos.

Informações: VIFA EMPREENDIMENTOS IMOBILIÁRIOS LTDA.
TENENTE SILVEIRA 21 sala 102
– Fone 22-1660 – Creci 37

"MOCABEL"
Administradora e Corretora de Imóveis Ltda.
CRECI No. 300 – FONE 22-1835

TERRENOS A VENDA

Loteamento Santo Antônio - Barreiros - São José
Lotes no. 406 - 407 e 413 medindo - 12,00 x 30,00m cada Lote - Preço Cr$ 20.000,00 cada um.
Terreno com 16.000m2 situado à Rua Custódio Ferminio Vieira nos Saco dos Limões - Cr$ 100.000,00
Dois Lotes medindo 12,00 x 30,00 sito à Rua Otto Julio Malina em Barreiros - São José – Cr$ 30.000,00 cada um
Um terreno medindo 18 x 623 na localidade de Serraria - BR-101 - 11.214 m2 – Cr$ 150.000,00
Um Terreno Loteamento Jardim Cidade Universitária – Lote com 497,55 m2 - lote no. 7 Quadra J
Um terreno na Lagoa da Conceição medindo 10 x 25,00 m2 - Cr$ 25.000,00
Um terreno na Lagoa da Conceição medindo 17 x 30,00m - Cr$ 35.000,00

APARTAMENTO

Ed. Bianca Apto. 202 - 2o. andar com 131,00 m2 com 3 qtos., sala carpetados, banheiro social, lavatório com mármore, depend. de empregada completa garage e área de serviço - Cr$ 420.000,00. Financia-se Cr$ 275.000,00 e Saldo de Cr$ 145.000,00 em 3 vezes.

SALAS P/COMÉRCIO

Ed. Dias Velho - Salas 716 e 717 - com 78,00 m2 e sanitários, pode ser financiada. Cr$ 265.00,00.

CONSELHO REGIONAL DE ENGENHARIA ARQUITETURA E AGRONOMIA DA DÉCIMA REGIÃO

EDITAL
TESTE DE SELEÇÃO PARA AUXILIAR DE ESCRITÓRIO

EXIGÊNCIA
1 – Ser brasileiro
2 – Estar em dia com o Serviço Militar e Eleitoral
3 – Atestado de conclusão do 1o. grau completo
4 – 2 fotos 3x4
5 – Taxa de inscrição Cr$ 30,00

VANTAGENS
1 – Salário inicial Cr$ 1.175,54
2 – Avanços trienais
3 – 13o. Salário
4 – Gratificação de produtividade
5 – Expediente das 12:00 às 18:30 horas de 2a. a 6a. feira

NÚMERO DE VAGAS
Três (03)

LOCAL E DATA DA INSCRIÇÃO
Rua Dom Jaime Câmara no. 9 – CREA 10a. Região de 15-03-76 a 19-03-76

DAS PROVAS
Constarão questões versando sobre as seguintes matérias:
Português
Matemática
Conhecimentos Gerais
Os 10 (dez) primeiros colocados serão submetidos a testes de datilografia e entrevista pessoal.

LOCAL E DATA DAS PROVAS
Rua Dom Jaime Câmara no. 9 – CREA 10a. Região, às 8:00 horas do dia 20-03-76.

A PRESIDÊNCIA

CIESA
Depto. Imóveis Terceiros

negócios imobiliários

CIESA
Depto. Imóveis Terceiros

APARTAMENTOS

APARTAMENTO – Edifício em final de construção na Beira Mar Norte, com dois apartamentos por andar, possuindo as seguintes dependências: Living com área de 40,25m2, vestíbulo, Hall, lavabo, sala de jantar com 25,25m2, três dormitórios, banheiro social, enorme suite para casal, dependência completa de empregada, cozinha e área de serviço, com duas vagas de garagem. Boas condições de pagamento.

APARTAMENTO – No Edifício Alexandra - com garagem, possuindo quarto, sala e demais dependências. Transfere-se saldo devedor. Oitavo andar - unidade no. 802.

APARTAMENTO – No centro - com área de 64,99m2, possuindo um dormitório, sala cozinha, banheiro e área de serviço. Boas condições de pagamento.

APARTAMENTO – No centro - com três quartos, sala, banheiro, cozinha, dependência completa área de serviço e garagem. Transfere-se saldo devedor.

APARTAMENTO – No centro - com quarto, sala e demais dependências. Área total, 80,17 m2, com garagem. Preço – Cr$ 230.000,00.

APARTAMENTO – No centro - com área de 64,99m2, possuindo quarto, sala com carpet, cozinha, banheiro e área de serviço. Décimo andar.

APARTAMENTO – Edifício Alexandra na Avenida Hercílio Luz, com quarto, sala e demais dependências. Preço Cr$ 130.000,00.

APARTAMENTO – No centro com área de 64,99m2, com um dormitório, sala, cozinha, banheiro e área de serviço. Bom Preço.

APARTAMENTO – No Edifício Bianca, com dois quartos e demais dependências. Com garagem, décimo andar.

APARTAMENTO – No centro, com dois dormitórios, sala, banheiro social, cozinha, dependências completa de empregada, área de serviço e garagem. Boas condições de pagamento.

APARTAMENTO – Na Beira Mar Norte com três quartos, sala, banheiro social, cozinha, área de serviço e garagem. Quinto andar. Boas condições de pagamento.

– Imobiliárias Credenciadas para venda de Imóveis Ceisa, no interior do Estado de Santa Catarina:
LAGES – Altenir Schmitz Imóveis
JOINVILLE – Araribá Investimentos Imobiliários Ltda.
ARARANGUÁ – Imobiliária Coseval
BAL. CAMBORIÚ – Everest-Comércio de Imóveis Ltda.
RIO DO SUL – Imobiliária Santa Fé Ltda.
JOAÇABA – Imobiliária Brig S.C.
VIDEIRA – Ofialtec - Comércio e Representações Ltda.
LAGUNA – Imóveis Moreira Netto.

APARTAMENTO – Edifício Antares. De frente. Três dormitórios e demais dependências. Com garagem. Último andar. Transfere-se saldo devedor.

APARTAMENTO – Edifício Antares. Com três dormitórios, sala, banheiro social, cozinha, área de serviço. Com garagem Décimo-Primeiro Andar.

APARTAMENTO – Na Beira Mar Norte, com três quartos e demais dependências. Com garagem. Boas condições de pagamento.

APARTAMENTO – Edifício Antares oitavo andar, com três quartos e demais dependências. Com garagem. Transfere-se saldo devedor.

CASAS

CASA – Casa no centro com duas suites, dois dormitórios e demais dependências. Possui Carpet, armários embutidos e lustre. Garagem para dois automóveis.

TERRENOS

TERRENO – No Bairro dos Milionários. Bem localizado, área grande. Boas condições de pagamento.

TERRENO – Na cidade Universitária, junto a UFSC – Preço - Cr$ 50.000,00.

TERRENO – Loteamento João Vieira - Enseada de Brito – Preço Cr$ 40.000,00, área de 468m2.

TERRENO – Na Rua Ru Barbosa com 1.400m2 excelente localização. Bom preço.

TERRENOS – Em Canasvieiras. Perto da praia, bem localizados desde Cr$ 50.000,00.

TERRENO – Área grande no Saco dos Limões, com excelente localização. Preço Cr$ 315.000,00.

SALAS

SALA – No Centro Executivo Miguel Daux. Primeiro andar - Preço Cr$ 136.000,00.

CONJUNTOS

CONJUNTO – Edifício Hércules - sexto andar. Transfere-se saldo devedor.

PLANTÃO:
Diário das 08 às 22 h, inclusive sábado e domingo.

CIESA COMÉRCIO E ADMINISTRAÇÃO DE IMÓVEIS LTDA.

Acervo: Biblioteca Pública SC - Hemeroteca Digital Catarinense

AUTOMOTORES

Presidente da Volks fala de boicote árabe e anuncia novidades em sua linha brasileira

"O Brasil tem chance de superar um boicote, possível de ser aplicado às suas exportações de carros da linha Volkswagen ao Oriente Médio - que representaram 30 mil unidades no ano passado -, como resultado das negociações que estão sendo conduzidas nesse terreno", afirmou o Presidente Mundial da Volkswagen, Sr. Toni Schmuecker.

Disse, ainda, o dirigente mundial da Volkswagen, "que a indústria automobilística deve estar preparada para crescer a taxas menores, que deverão situar-se entre 5 a 6%, no período de 76 a 78, elevando-se um pouco mais a partir dessa data, mas jamais alcançando as grandes taxas do passado".

Segundo o Sr. Toni Schmuecker: "O boicote árabe, cujas primeiras informações circularam esta semana em Brasília, resultaria da licença concedida, há alguns anos, pela Volkswagen a indústria de Israel, para produção daquele país de motores Wankel, destinados ao abastecimento da indústria automobilística dos judeus".

Como o motor não foi construído até hoje, e os israelenses acabaram desistindo de sua produção, não existem razões para que a Volkswagen seja incluída na lista dos passíveis de boicotes econômicos, determinados pela Agência de Proteção dos Países Árabes, que organiza a relação.

"As chances de êxito nas negociações são grandes", informou, acrescentando que: "as exportações prosseguem em ritmo normal para os países árabes, que compram cerca da metade da produção exportável da subsidiária brasileira. No ano passado, a Volkswagen do Brasil vendeu ao mercado internacional, cerca de 60 mil unidades de veículos".

NOVIDADES

"No próximo ano - adiantou - a Volkswagen deverá introduzir nos veículos produzidos no Brasil, o circuito duplo de freios, exigência básica para a venda de um veículo no mercado norte-americano, isto dentro das normas de segurança daquele país".

A respeito de segurança, declarou o Presidente Mundial da Volkswagen: "A Legislação brasileira sobre a segurança de veículos está bem adiantada, num misto entre a dos Estados Unidos e a dos países da Europa. A diferença fundamental entre a legislação americana e a brasileira, quando as exigências para a venda de um carro, está nos aspectos ecológicos, sobre os quais os Estados Unidos são muito rigorosos".

Admitiu também o Sr. Toni Schmuecker, "que a Volkswagen poderá produzir caminhões no Brasil, possivelmente como os da linha alemã".

E esclareceu: "Isso é apenas uma possibilidade diante de um quadro de alternativas, já que devemos manter certas reservas e não falar muito sobre planos futuros de produção e expansão da empresa, embora possa adiantar a nossa intenção de produzir, no Brasil, o nosso modelo Polo".

"Quanto ao emprego do motor diesel em veículo Volkswagen - revelou -, existem na Alemanha, 300 carros de passeio rodando com motores desse tipo, desenvolvidos em Wolfsburgo, em fase de testes e só serão lançados em faixa comercial, num sistema opcional para os veículos Polo e Passat, se definitivamente aprovados nestes testes".

E prosseguiu o Sr. Toni Schmuecker: "O modelo **besouro**, da linha Volkswagen, ainda é um carro competitivo e, futuramente, sem a previsão para uma data, eles poderão ser retirados de linha. Por enquanto, são produzidas 400 unidades/dia de seu modelo no mercado alemão, que são vendidas com facilidade, enquanto no mercado norte-americano, existe uma demanda por eles que não pode ser atendida".

Na oportunidade, o Presidente da Volkswagen abordou outros pontos, dentre eles: "Mesmo que o preço da gasolina fosse igual ao do óleo diesel, no Brasil, a utilização de motores movido ao último combustível seria mais compensatória".

"A Volkswagen brasileira deve continuar expandindo suas exportações (que cresceram 50% em 1975), com liberdade e complascência da matriz, mas isso poderá acabar um dia".

E, finalmente, embora alegasse não conhecer, de memória, os números, declarou: "A remessa de lucros ao exterior, empatou com o volume dos recursos aplicados no assessoramento da filial brasileira".

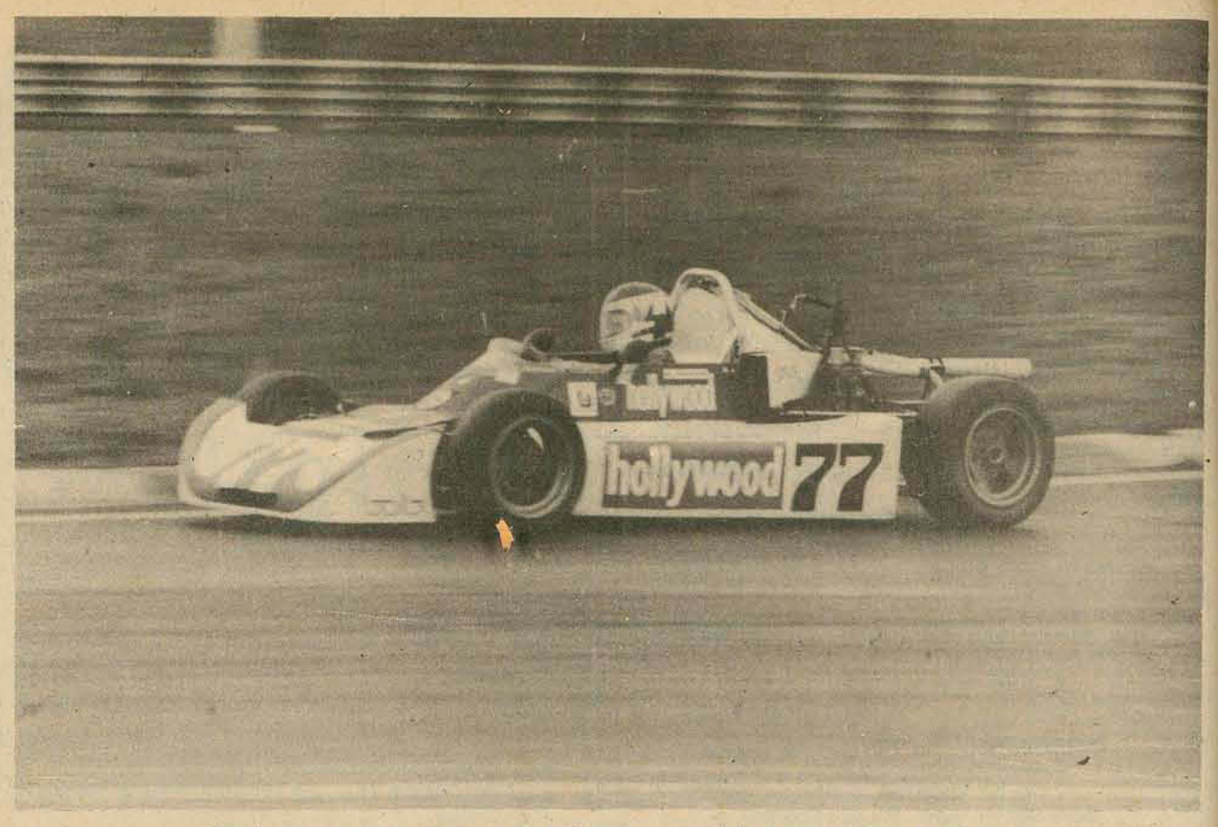

Maurício Chulam, campeão brasileiro da Divisão 4 – Classe "A", correrá com o Polar no. 77.

Equipe Hollywood renova contrato mas só correrá na Fórmula Super-Vê

A equipe Hollywood renovou seu contrato de patrocínio com a Cia. Souza Cruz Indústria e Comércio pela sexta vez consecutiva, só que agora com uma novidade: disputará apenas a Fórmula Super-Vê, abandonando as demais categorias.

Para a presente temporada, a Hollywood contará com os mesmos pilotos e carros do ano passado. Desta forma, Tite Catapani, 5o. colocado no último campeonato, dirigirá o Avallone de no. 94; Maurício Chulam, campeão brasileiro da Divisão 4 – Classe "A", correrá no Polar no. 77; e Luis Antonio Siqueira Veiga, o "Teleco", piloto que já disputou a Fórmula-3 inglesa, ficará com seu Polar no. 90.

Luiz Pereira Bueno e Anísio Campos, diretores da equipe, dizem que "a experiência adquirida em 75, muito ajudará na tentativa de conquistar o título do corrente ano, pois os carros apresentarão grandes novidades mecânicas e aerodinâmicas".

Como as corridas de Fórmula, principalmente a Super-Vê, são bastante competitivas e, dificilmente, apresentam um vencedor antecipado, a Hollywood está jogando tudo em seu time e se não for campeã, tal fato ocorrerá pela primeira vez, desde a sua fundação, em 1971, tendo sempre conquistado de um a três títulos em cada temporada.

INÍCIO DA TEMPORADA

Com a realização da prova "200 milhas Hollywood", a ter início hoje, às 10 horas, em Brasília, estará sendo aberta, oficialmente, a temporada automobilística brasileira de 1976.

Na ocasião, estará sendo disputada a Copa Planalto e se dando a abertura do Campeonato Brasileiro do Grupo 1, em corrida que vem despertando grande interesse, não só entre as equipes de Brasília e Goiânia, como também de outros centros, estando quase certa a presença paulista Paulo Gomes, campeão do ano passado.

A Federação Automobilística do Distrito Federal, contando com o patrocínio da Cia. Souza Cruz – Indústria e Comércio, distribuirá Cr$ 30 mil de prêmios entre os participantes da prova que deverá reunir cerca de 50 carros das Classes "A" (até 2.000 cc) e "C" (acima de 3.001 cc).

Como a Confederação Brasileira de Automobilismo homologou o Dodge 1800 Polara e, ainda, os Opalas SS–4 e SS–6, as "200 Milhas Hollywood" marcará o primeiro "pega" entre os Polara, enquadrados na Classe "A" e os Passat, que terminaram de forma invicta a última temporada desta classe.

Chegou o carro que você esperava. Dodge 1800 Polara.

O carro que respeitou a opinião pública

Finalmente você pode conhecer o Dodge Polara.
Um carro que tem novidades de acabamento interno e externo que o deixaram ainda mais bonito.
Inovações de conforto e requinte. Aperfeiçoamentos mecânicos que fizeram dele um carro ainda mais econômico. E, de longe, o de maior desempenho.
Conheça agora algumas das principais atrações do Dodge Polara.
Depois venha conhecê-lo de perto em nossa loja.
Você vai descobrir que, realmente, valeu a pena esperar por ele.

Novo interior.
Mais luxuoso e confortável. Novo volante e novo desenho de estofamento, nas cores preto e caramelo, combinando com a cor do carro.

Traseira mais baixa. Nova suspensão.
A suspensão do Dodge Polara deixou a traseira do carro nivelada com a dianteira. E os amortecedores também são novos, cinco vezes mais duráveis.

Maior economia e mais potência: 92 hp.
Com o novo diâmetro das válvulas e o carburador SU-175 de depressão constante, o Dodge Polara ficou ainda mais econômico e mais potente: 92 hp.

Nova grade.
O Dodge Polara ficou mais valente também na aparência.

Novas lanternas traseiras.
Novo desenho, realçando as linhas traseiras do carro.

Novas cores.
Castanho Araguaia, Marrom Iguaçu, Branco Valência, Prata Monterrey, Verde Jade, Vermelho Veneza, Turquesa Mônaco, Amarelo Tenerife, Preto Ônix, Vermelho Dinastia.

Ótimos planos de financiamento.
Nos Revendedores Dodge você não encontra apenas um novo e maravilhoso carro. Encontra também maravilhosos planos de financiamento para comprar esse carro.

Garantia Total.
A Garantia Total do Dodge 1800/75 continua no Dodge Polara. É a sua maior prova de qualidade. Uma garantia que durante 6 meses ou 12.000 km dá a você tranquilidade total, em relação a peças e mão-de-obra.

DODGE 1800 POLARA Garantia Total

REVENDEDOR AUTORIZADO CHRYSLER do BRASIL

MEYER VEICULOS

CONTADOR

A FLORISA – Empresa integrante do Grupo Sul Brasileiro - está admitindo um CONTADOR, com experiência.

Apresentar-se, para entrevista, na FLORISA, à rua Santós Saraiva, 554, no horário de 7h30m às 11h30m, com o Sr. Silas.

FATURISTA

A FLORISA – Empresa integrante do Grupo Sul Brasileiro - está admitindo um FATURISTA.

Apresentar-se, para entrevista, na FLORISA, à rua Santos Saraiva, 554, no horário de 7h30m às 11h30m, com o Sr. Silas.

IMPRENSA OFICIAL DO ESTADO DE SANTA CATARINA S.A. - IOESC
EMPRESA PÚBLICA VINCULADA AO GABINETE DO VICE-GOVERNADOR DO ESTADO

TOMADA DE PREÇOS Nº 08/76

AVISO

A Comissão Permanente de Licitações da IOESC – IMPRENSA OFICIAL DO ESTADO DE SANTA CATARINA S/A, torna público, que está recebendo proposta para alienação dos veículos abaixo relacionados até o dia 24.03.76 às 15,00 horas, data da abertura.

1. Kombi Volkswagen – ano 1969 – cor bege claro – capacidade 9 pessoas – Chassis no. B-9159272 – certificado de registro no. 820181, em bom estado de funcionamento.
2. Pick-Up – ano 1968 – cor cinza – capacidade 3 pessoas – Chassis no. LA81HE1737 – registro no. 820182, em bom estado de funcionamento.

Outrossim, informa que os veículos poderão ser vistoriados na sede da IOESC à rua Duque de Caxias, 33 – Saco dos Limões – Florianópolis – Santa Catarina.

BRITA COM GRANULOMETRIA PERFEITA

PEDRITA

FONE 220037 - FLORIANÓPOLIS

ATENDIMENTO EM TODO ESTADO

REPÚBLICA FEDERATIVA DO BRASIL
4o. Ofício de Notas e Protestos em Geral

EDITAL DE NOTIFICAÇÃO E PROTESTOS

Por não terem sido encontrados pessoalmente nos endereços a mim fornecidos ou por recusarem a tomar ciência, faço saber aos que o presente edital virem ou dele tiverem conhecimento que deram entrada neste Ofício à rua: Conselheiro Mafra, 37, para serem protestados contra os responsáveis dentro do prazo legal, os títulos com as seguintes características:
N. Promissória – 09/24 – Cr$ 810,46 – Venc. 16–1–76 – Apresentante: Mercantil Finasa – devedor: JOSÉ MIRANDA DOS SANTOS
2 Duplicatas – Cr$ 390,00 cada – Venc: 10–9– 10–75 – apresentante: Koesa S/A – devedor: MARIA ISABEL FREIBERGER
Duplicata – 6779 – Cr$ 1.565,88 – Venc: 16–2–76 – cedente: Prod. Quim. Itamaraty – apresentante: Banco do Brasil S/A – devedor: PAULO CESAR COSTA
N. Promissória – 28/30 – Cr$ 1.928,40 – Venc: 19–2–76 – apresentante: Mercantil Finasa S/A – devedor: PESCAMAR LTDA.
Duplicata – 3872 – Cr$ 791,98 – Venc: 31–12–75 – Cedente: Lyderno S/A – apresentante: Banco do Brasil S/A – devedor: MARIA VIDAL ROCHA
Duplicata – 3871 – Cr$ 1.485,68 – Venc: 31–12–75 – Cedente: Lyderno S/A – apresentante: Banco do Brasil S/A – devedor: MARIA VIDAL ROCHA.
Duplicata – 5399 – Cr$ 4.263,00 – Venc: 01–2–76 – Cedente: Deiab Cia – apresentante: Mercantil Finasa S/A – devedor: NIVALDO SALVATO ORIANO

Florianópolis, 12 de março de 1976.
TABELIÃ

CECOMTUR S.A. - CENTRO TURÍSTICO COMERCIAL SANTA CATARINA
C.G.C.M.F. No. 82.512.492/001
SOCIEDADE ANÔNIMA DE CAPITAL ABERTO
ASSEMBLÉIA GERAL ORDINÁRIA

CONVOCAÇÃO

São convocados os Srs. acionistas a se reunirem em Assembléia Geral Ordinária, no dia 15 de abril de 1976, às 15 horas, na sede social, à rua Arcipreste Paiva, 17, nesta Capital, a fim de deliberar sobre a seguinte ordem do dia:

a) Leitura, discussão e votação do Relatório da Diretoria, Balanço Geral e Parecer do Conselho Fiscal, relativo ao exercício encerrado em 31 de dezembro de 1975;

b) Eleição dos Membros do Conselho Fiscal e respectivos suplentes para o exercício de 1976;

c) Outros assuntos pertinentes à Assembléia Geral Ordinária.

NOTA

Acham-se à disposição dos Srs. acionistas os documentos a que se refere o art. 99 da lei no. 2.627 de 26.09.40.

Florianópolis, 09 de março de 1976.
DIRETOR PRESIDENTE

Acervo: Biblioteca Pública SC - Hemeroteca Digital Catarinense