

O TEMPO - Pressão atmosférica média: 1006.1 milibares. Temperatura média do dia: 25.9 graus com máximo na maior insolação de 33.2 e mínimo à noite de 20.6 (no Planalto a média mínima será de 13.1 graus). Estado médio do céu: cumulus, stratus, cumulonimbus, de claro a encoberto. Nevoeiros noturnos nas margens de rios, serras e litoral. No litoral chuvas passageiras sobre as bacias de rios, e possíveis trovoadas esparsas ao entardecer e à noite. Durante o dia: estável-bom. Previsão: A.Seixas Netto

O ESTADO

Florianópolis - Domingo, 29 de fevereiro de 1976 - Ano 61 - No. 18.306 - Edição de hoje 24 páginas - Cr\$ 2,00

O ESTADO - COMUNICAÇÃO - A Empresa Editora O ESTADO, comunica aos seus anunciantes, assinantes e leitores que, em vista dos feriados do período de carnaval, não haverá expediente em suas administração, redação e oficinas, hoje, amanhã e depois de amanhã, voltando a circular na próxima quinta-feira, com uma edição que trará tudo sobre o carnaval em Santa Catarina.

ATÉ QUARTA-FEIRA



Nas ruas e nos salões a constante é uma só: alegria até a quarta-feira, quando, então, todos retornarão sua vida normal. A metamorfose se repete anualmente na vida do brasileiro, povo que faz do carnaval a sua festa maior, deixando todos os eventuais problemas e tristezas de lado, esquecidos por alguns dias. Em Florianópolis, após o sucesso do baile municipal de sexta-feira, todos os clubes abriram ontem suas portas dando início ao reinado da folia. Hoje à noite acontecerá um dos pontos altos do carnaval da Ilha, o desfile das escolas de samba, que este ano se apresentarão no asfalto do aterro da Baía Sul (Pags. 14, 15 e 16).

**TAPETES
CARPETES
FORRAÇÕES**
das melhores
fábricas nacionais
ATAÇADO
e
VAREJO
Exclusividade total
da linha ITA no
Paraná e S. Catarina

PEDROSO
MOBÍLIAS E TAPETES

R. Dr. Múrci, 231 - Curitiba
Fones: 23-9822
22-4787 - 23-9479
R. Santos Saraiva, 49 - Fones:
44-1389 - 44-2517
Estreito - Florianópolis

**TJ instala
amanhã ano
judiciário
com posse do
presidente**

Página 3.

**Conhecida
relação dos
aprovados no
vestibular
de Tubarão**

Página 9.

**Quatro mortos
em violento
acidente
no asfalto
da BR-101**

Página 11.

**Papa condena
jornalismo
parcial,
irresponsável
e superficial**

Página 2.

**Avaí faz
hoje com
Colo Colo
último jogo
da excursão**

Página 8.

Portela: Eleições avaliam o bipartidarismo

Na opinião do senador Petrônio Portela, as eleições de novembro vão servir para uma avaliação do sistema sobre a continuidade ou não do bipartidarismo vigente no País (Pag. 5).

**Argentina:
nova
alternativa
política**

Buenos Aires — O presidente interino do Senado, Ítalo Luder decidiu convocar para os próximos dias uma reunião conjunta das duas casas do Congresso para debater a crise atual, porém, considera-se incerta a realização da sessão por parte da Assembléia.

Por iniciativa de um pequeno grupo de deputados, na semana passada decidiu-se pela continuidade do julgamento político da Presidente Isabel Peron, mas a iniciativa fracassou.

Com o surgimento agora da possibilidade de uma Assembléia Legislativa — reunião conjunta das duas casas do Congresso — que por outros caminhos pretendia chegar ao mesmo fim, os observadores consideram virtualmente impossível que tenha mudado o ponto de vista dos deputados e senadores que defendem o governo de Isabelita.

A Assembléia foi propiciada somente para "tratar conjuntamente da situação nacional", porém considera-se que o propósito e o de realizar um debate do qual surja eventualmente a proposição de "incapacidade" da presidente para governar.

Luder advertiu que "como presidente interino tenho obrigação de convocar a Assembléia quando o pedido é feito por mais de cinco legisladores, porém, é a própria Assembléia que decide se ela é válida ou não".

As maiorias tem de ser de dois terços, e nenhuma das duas partes a tem.

Segundo os legisladores que estão a favor da realização de um debate amplo da situação nacional numa Assembléia Legislativa, esta seria agora a única saída institucional.

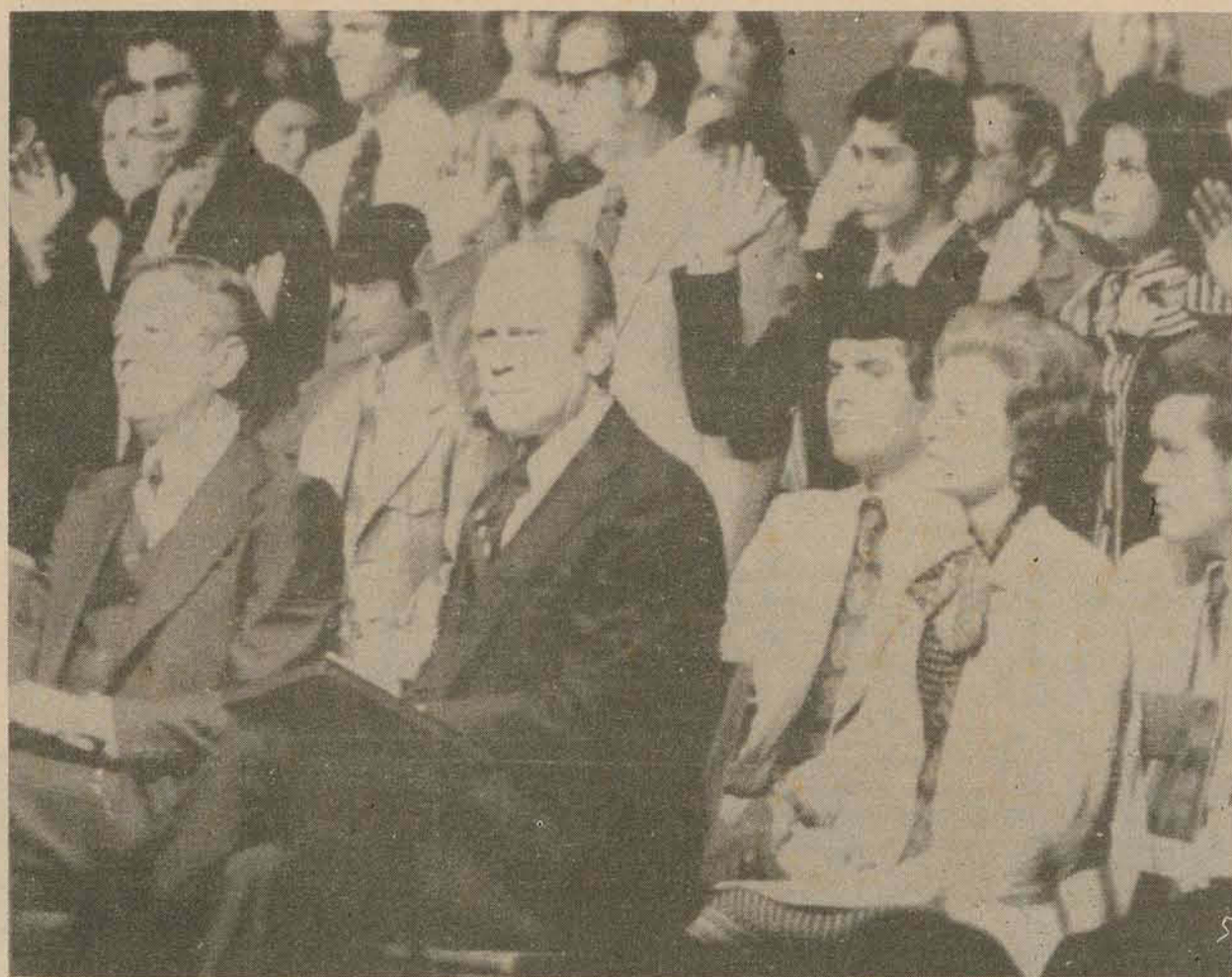

Mais 1.200 cubanos foragidos são cidadãos americanos. Ford participou da cerimônia.

**Ford usa Cuba na
campanha eleitoral**

Miami — O presidente Gerald Ford advertiu Cuba contra uma intervenção armada na América Latina e afirmou que Fidel Castro é um "criminoso internacional" por ter enviado soldados a Angola.

Ford, que realizou na Flórida sua campanha presidencial, formulou suas declarações num discurso que preparou para pronunciar numa solenidade de naturalização em Miami, na qual 1.161 pessoas, em sua maioria cubanos refugiados, se tornaram cidadãos norte-americanos.

Os novos cidadãos permaneceram de pé e aplaudiram o discurso de Ford, e reiteradamente interromperam com aplausos a fala do presidente quando este atacava e criticava o primeiro-ministro cubano.

Milhares de cubanos que fugiram de Cuba vivem na região de Miami e sentem profundo ressentimento por Fidel Castro.

Ford afirmou: "O regime de Fidel Castro em Cuba, que interveio na guerra civil de Angola com o envio de doze mil soldados, está agindo como um delinquente internacional. Fidel Castro cometeu um ato de agressão flagrante".

"Meu governo não terá nada a ver com o governo de Fidel Castro", disse. "É um regime de agressão" e advertiu solenemente Fidel Castro contra qualquer tentativa de intervir com as armas no hemisfério Ocidental.

Seu discurso deu início a um agitado fim de semana da campanha nos esforços do presidente por derrotar Ronald Reagan nas eleições primárias do Partido Republicano no Estado da Flórida previstas para 9 de março. Nas eleições primárias realizadas na última terça-feira em New Hampshire, Ford conseguiu vencer por pequena margem de votos.

Entretanto, o diretor da campanha eleitoral de Ford vaticinou que o presidente vencerá as primárias da Flórida e de Illinois, a 16 de março.

O secretário de Imprensa Ron Nessen que acompanha o presidente em sua viagem considera que Ford vencerá as primárias na Flórida.

**Papa critica severamente
o jornalismo tendencioso**

Cidade do Vaticano — O papa Paulo VI deplorou ontem o jornalismo parcial e superficial na primeira audiência especial a imprensa estrangeira em quase quatro anos.

O pontífice disse na presença de uns 200 correspondentes que o jornalismo irresponsável é uma forma de violência intelectual, que definitivamente volta como "boomerang" contra os que a praticam.

Demonstrando bom humor, o santo padre afastou-se com frequência de um texto preparado previamente parintercalando observações espontâneas. Como vêem estou sempre pronto a fazer sermão — afirmou em determinada altura —, somos sempre acusados de ser portadores de maus augúrios — comentou mais adiante.

Censurou os que se deixam levar pela impressão superficial de que a igreja e

a cúpula de São Pedro são um punhado de guardas suíços e pediu aos jornalistas que estudassem a igreja e os ensinamentos cristãos.

É necessário conhecer a doutrina cristã para compreender a igreja, do mesmo modo que é necessário ler os hieróglifos para entender uma pirâmide egípcia, afirmou. "É natural pedir-lhes senhores muita atenção, sensibilidade especial para com a igreja e seus membros, afirmou o papa e continuou:

"O pluralismo tão exaltado na sociedade contemporânea exige pelo menos respeito e tolerância para com as opiniões dos demais. No entanto, aqui e ali encontramos hoje em dia manifestações de intolerância de que a igreja é vítima, sem que a opinião pública proteste nem se levante a voz dos jornalistas, seus intérpretes e guias.

O papa afirmou que a

igreja, em virtude de sua elevada idéia do homem e de seu destino intervém espontaneamente onde se disputa a felicidade ou infelicidade do homem.

Mencionou a conferência de Helsinque que deve contribuir para a paz e a segurança por meio de livre circulação de pessoas, o livre intercâmbio de idéias e a afirmação da liberdade religiosa.

Aludiu com palavras breves a posição da igreja contra a legalização do aborto e instou com todos para defender a vida humana onde quer que seja ameaçada.

Não fiquem silenciosos quando a dignidade e a honra da pessoa humana ficam ameaçadas pela violência, exploração econômica e relaxamento de costumes, aconselhou.

No final da audiência distribuiu medalhas que em suas palavras conseguiram sobreviver ao ano santo.

**Zaire e MPLA iniciam gestões
para normalizar as relações**

Kinshasha — O presidente do Zaire e do Movimento Popular (MPLA), do governo de Angola fizeram ontem visitas simultâneas à Brazza Ville, capital do Congo, numa aparente tentativa para resolver os desacordos e estabelecer relações normais.

Tanto o presidente Mobutu Sese Seko, do Zaire, como Agostinho Neto, estão em Brazzaville, a convite do presidente do Congo Marien Ngouabi.

Não houve informação oficial de que ambos se reúnem, porém, observadores diplomáticos consideram que a reunião é possível apesar de o Zaire ser uma das poucas nações africanas que ainda não reconheceram o governo do MPLA.

Mobutu viajou ontem de Kinshasha para Brazzaville, e Neto chegou a Luanda, ontem à noite.

Como resultado das vitórias abrasadoras do MPLA em Angola, quando derrotaram os grupos Unita e FNLA, ambos apoiados pelo Ocidente, o Zaire manifestou interesse em estabelecer relações normais com o governo de Neto.

O Zaire apoiou fortemente tanto a UNITA como a FNLA. Os dois movimentos confirmam agora que estão recorrendo a táticas guerrilheiras para enfrentar o MPLA e afirmam ter o apoio da grande maioria dos angolanos.

As negociações resolver o conflito através da diplomacia, por meio de um governo de reconciliação nacional que inclua as três facções rivais.

Porém, é preciso estabelecer várias condições antes de conversar com o MPLA. O Zaire quer que Neto devolva à Angola mais de um

milhão de refugiados angolanos que vivem ali; que o informe sobre as más intenções em relação aos seis mil mercenários anti-mobutistas que agora ajudam o MPLA e que lhe diga quanto tempo o MPLA permitirá que forças soviéticas e cubanas permaneçam em seu território.

O Zaire necessita também de livre acesso a estrada de ferro de Benguela, vital para suas exportações de cobre e outras importações, assim como segurança de liberdade de navegação no Estuário do Rio Zaire.

O Zaire enfrenta atualmente a pior crise econômica da década, em parte como resultado do fechamento das linhas de estrada de ferro. Os peritos econômicos prevêem que se chegar a interromper as linhas marítimas a Matadi, a nação ficaria praticamente estrangulada em sua economia.

**Portugal vai tentar
conseguir mais dólares**

Lisboa — O líder do Partido Popular Democrata — PPD — de Portugal partiu ontem para uma visita de uma semana aos Estados Unidos e Canadá e propugnou a aplicação de um "plano Marshall" para reconstruir a deteriorada economia do país.

Francisco Sá Carneiro, líder do Partido Popular Democrata, PPD, afirmou que "uma espécie de plano Marshall... dos Estados Unidos e Europa Ocidental, é essencial para ajudar Portugal a resolver seus problemas econômicos e sociais... e instaurar uma democracia estável".

Em declarações formuladas aos jornalistas no aeroporto de Lisboa, Sá Carneiro insistiu em que ainda existe uma "esquerda perigosa, não-democrática" em Portugal, que pretende "apoderar-se do poder, ou pelo menos, criar uma zona de inquietação favorável aos interesses da União Soviética".

"Creio que é absolutamente essencial para a liberdade da Europa Ocidental, o estabelecimento de uma democracia estável em Portugal", afirmou o dirigente.

Após a fracassada tentativa de golpe de estado pela extrema esquerda em novembro passado, as potências ocidentais começaram a mobilizar-se para ajudar Portugal.

Em janeiro, o país recebeu cerca de 200 milhões em ajuda econômica de emergência, dos Estados Unidos.

**Lastiri: manobras para
afastar jornalistas**

Montevideu — O deputado argentino Raul Lastiri, genro do ex-Ministro do Bem Estar Social da Argentina, Lopes Rega, deixou ontem o hotel Carrasco, em Montevideu, onde estava hospedado há vários dias com sua mulher Norma Lopes Rega.

O gerente do hotel disse aos jornalistas que "sua chave está, aqui, suas malas foram retiradas, e pagou a conta". Porém, esses detalhes não definitivos, pois, segundo se informou anteontem, Lastiri havia deixado uma hora antes seu apartamento para voltar em seguida, procurando assim, iludir o assédio da imprensa.

Desde sua partida de Buenos Aires, Lastiri vem sendo seguido pelos jornalistas. Entretanto, o homem de confiança de Isabel Peron negava-se a dar entrevistas e não fala absolutamente nada.

Embora o pessoal do hotel continue afirmando que o deputado Lastiri "está em viagem de descanso", outras fontes asseguram que sua estada no Uruguai é somente uma etapa da viagem que fará a Espanha, onde se presume estaria Lopes Rega, agora procurado pela Justiça argentina.

**Mais um oficial militar
é preso na Espanha**

Barcelona, Espanha — Outro oficial do Exército espanhol foi detido sob a acusação de participar de atividades políticas ilegais. Trata-se do capitão António Herreros, engenheiro do Exército sediado em Madrid. Ele foi detido na quinta-feira em Barcelona e outros nove oficiais do Exército aguardam julgamento, acusados de sedução. São também acusados de pertencerem a União Militar Democrática — UMD —, organização clandestina integrada por aproximadamente 400 oficiais que exigem a democracia para a Espanha.

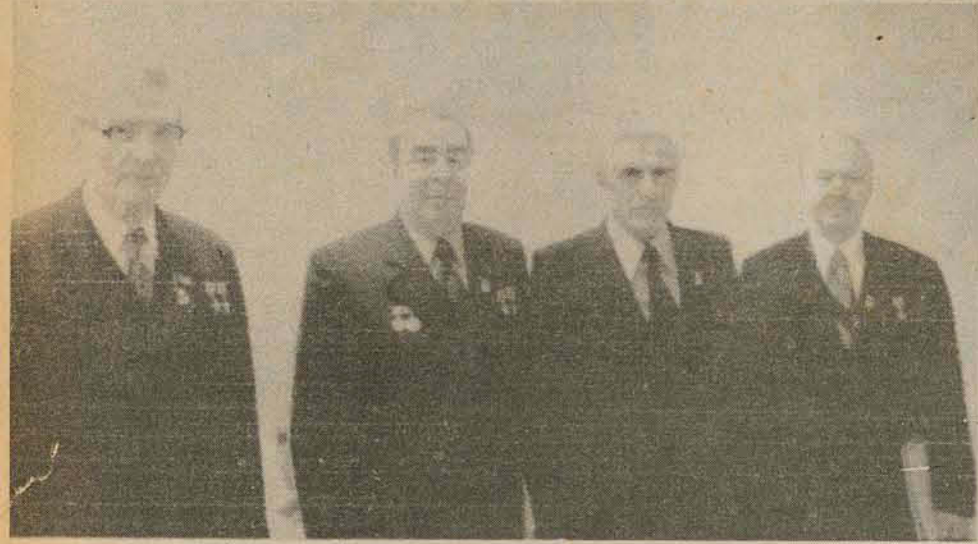

Leonid Brezhnev ladeado por Alvaro Cunhal e dois outros importantes dirigentes.

**Congresso do PC dá hoje aos
delegados um dia de lazer**

Moscú — Cinco mil comunistas soviéticos descansam hoje depois de cinco dias de sessões no XXV Congresso do Partido Comunista e após uma série de discursos que quase sempre reiteraram a pauta apresentada pelo secretário geral do partido soviético Leonid I. Brezhnev, em sua mensagem inaugural.

Os pontos culminantes das próximas sessões serão o informe do primeiro ministro Alexei N. Kossingin so-

bre a economia soviética, na terça-feira, e a designação do buro político em 5 de março, ao terminar o congresso.

Destacaram-se durante as primeiras semanas da reunião os discursos do chefe do Partido Comunista Romano Nicolae Ceausescu, do líder dos comunistas italianos Enrico Berlinguer e do delegado francês Gaston Plissonier.

Todos eles se manifesta-

ram a favor da independência de seus partidos no sentido de dirigir seus próprios assuntos.

O francês Plissonier, segundo secretário do partido francês, reiterou ontem que seu grupo mantém uma linha independente.

Plissonier lidera a delegação francesa no congresso, depois que o líder do partido Georges Marchais decidiu manter-se afastado, devido a uma disputa ideológica com o Kremlin.

**Desconhecido devolve o
cérebro de Mussolini**

Bolonha — A espada, quepis e fragmentos do cérebro do ditador fascista Benito Mussolini, que foram roubados de sua tumba, foram devolvidos ontem a um cura por um homem não identificado numa Basílica do Século XIV, durante a confissão.

O roubo foi cometido na manhã de anteontem os ladrões violaram o túmulo numa capela em Predappio, 70 quilômetros a sudoeste desta cidade italiana. A polícia disse que recuperou todos os objetos roubados, após uma chamada telefônica do padre superior da Basílica de San Domenico, no centro de Bolonha que lhes comu-

nicou que um homem entrou na igreja as sete da manhã e desapareceu depois de depositar os objetos roubados no confessionário.

Ninguém se responsabilizou pelo roubo, mas a polícia acha que pode ter sido executado por esquerdistas ou caçadores de recordações e tesouros. O fragmento de cérebro esteve em determinada época no hospital do exército em Washington, Estados Unidos, e foi devolvido à viúva há dez anos, após duas décadas de lutas legais.

O episódio do roubo é o mais recente dos atentados contra o túmulo do falecido ditador italiano. Em 1971, na noite de Natal, explodiu uma bomba na porta da

capela do cemitério onde estavam os restos. Anteriormente, a lápide havia sido também ultrajada em diversas ocasiões.

Os restos de Mussolini já percorreram várias cidades e cemitérios. Em 1946 foram colocados num mosteiro de Milão, mas as autoridades italianas negaram-se a dar permissão a sua viúva para retirá-los dali, em 1951 soube-se que o corpo estava em Pavia, ao sul de Milão e seis anos depois a família do falecido conseguiu permissão para transportá-lo para o cemitério de Predappio. Sua viúva Rachele tem agora 86 anos e recorda que vive às voltas com problemas com os restos do marido desde 1946.

**Estudo condena uso de
cobaias humanas nos EUA**

Nova Iorque — Um estudo de alto nível sobre experiências científicas com seres humanos nos Estados Unidos chegou a conclusão que não existe ética suficientemente os pesquisadores biomédicos, e que são usados processos excessivamente perigosos.

O estudo provou também que na maioria das experiências perigosas estão envolvidos pacientes de sanatórios e hospitais e os pacientes mais pobres.

O estudo realizado por uma equipe da universidade de Columbia, chega a conclusão de serem necessários melhores controles internos e externos para proteger os seres humanos nas experiências científicas.

O doutor Barnard Barber, professor de sociologia na universidade e na escola de graduados da Columbia revelou os resultados do estudo num artigo da revista "Scientific American" no número correspondente a fevereiro.

O grupo de pesquisa sobre experiências humanas da universidade de Columbia realizou uma pesquisa onde comprovou que basicamente a maioria dos investigadores foi o que pode chamar-se severa a respeito do equilíbrio entre riscos e benefícios, uma minoria importante e descuidada, isto é, estão dispostos a aceitar uma relação muito menos satisfatória entre risco e benefício, explicou o doutor Barber em seu artigo.

Nas entrevistas com

350 pesquisadores, estes foram informados de 42 estudos relativos a experiência com seres humanos; verificou-se que em 18 por cento dos estudos, o risco estava adequadamente equilibrado com os benefícios.

O relatório que analisa também o aspecto do consentimento por parte do paciente, citou estudo de 51 mulheres utilizadas num estudo sobre o efeito de uma nova droga para auxiliar os trabalhos de parto.

As mulheres assinaram um documento aceitando, mas muitas fizeram-no quando entraram no hospital ou no momento de iniciar-se o trabalho de parto. Vinte das mulheres só souberam que tinham recebido a droga quando foram entrevistadas sobre o assunto. Quatro disseram que se haviam negado a que se lhes aplicasse a droga quando chegou a hora de decidir. Muitas não foram informadas de que a droga estava ainda em experiência. Foi-lhes dito ao invés que se tratava de um "novo" medicamento.

Muitas foram enviadas ao centro experimental por seus próprios médicos particulares e confiando neles, concluíram que "novo" significava "melhor". No questionário respondido por 293 hospitais e instituições de pesquisa foram feitas aos cientistas perguntas concretas sobre detalhadas propostas de

pesquisa, semelhantes as que um comitê hospitalar poderia ter de analisar. As propostas foram especialmente feitas para a pesquisa.

Uma delas consistia em que a glândula do timo, uma parte do sistema de defesa do organismo foi removida desnecessariamente de um grupo de meninos escolhidos ao acaso, submetidos a operação cardíaca. O propósito era verificar o efeito que teria numa operação de enxerto de pele que se faria simultaneamente a maneira de experiência.

72 por cento dos que responderam que não aprovavam a proposta sem importar quais as possibilidades daí surgidas para a sobrevivência em caso de operações de transplante.

Mas 28 por cento disse que aprovaria a experiência e seis por cento afirmou que o aprovaria ainda que existisse apenas uma possibilidade remota de obter resultados de importância, uma probabilidade em dez.

Segundo o estudo, os abusos na utilização de seres humanos nas experiências podem advir de treinamento insuficiente de médicos e na falta de análise e controle adequados das equipes de investigação, afirma o doutor Barber.

Acrescentou que tanto a quantidade como a qualidade do ensino ético devem aumentar nas escolas de medicina.

por Brian Sullivan, da AP

Ary Oliveira na presidência do Tribunal de Justiça



O novo presidente do Tribunal de Justiça tomará posse amanhã às 14 horas, em sessão solene, na presença de várias autoridades catarinenses. Aqui, ele fala sobre a reforma do Judiciário brasileiro, embora não venha a tomar partido nesse sentido, no discurso que deverá pronunciar amanhã. Mas reconhece que "a reforma é mais que necessária ao país".



O desembargador Ary Pereira Oliveira deverá ser empossado na presidência do Tribunal de Justiça de Santa Catarina segunda-feira, substituindo a Eugenio Trompowsky Taulois. A cerimônia de posse será realizada às 14 horas, em sessão solene, na presença do governador Antônio Carlos Konder Reis, do presidente da Assembléia Legislativa, Epitácio Bittencourt, e outras autoridades do Estado.

Por ser segunda-feira de carnaval, a recepção às autoridades foi transferida, devendo ocorrer no próximo sábado, dia 6, no Clube 12 de Agosto, às 21 horas. A própria sessão de posse deverá ser muito simples, conforme informou Ary Oliveira, atual vice-presidente daquela Casa, mesmo porque coincidirá com a sessão de abertura dos trabalhos da Assembléia Legislativa. Isso provocará um atraso de aproximadamente 20 minutos, na solenidade a ser realizada no Tribunal de Justiça.

DESCOMPASSO

Em seu discurso de posse, o desembargador Ary Oliveira não deverá tomar partido quanto à divulgada reforma do Judiciário brasileiro, cujo diagnóstico já foi encaminhado ao ministério da Justiça pelo Supremo Tribunal Federal. Disse o magistrado que acha extremamente necessária uma reforma da Justiça no país. "O Judiciário não acompanhou, nos últimos anos, o desenvolvimento e adaptação verificado nos outros poderes à nova realidade brasileira", frisou o desembargador. Em seu gabinete, quinta-feira à tarde, ele falou sobre a reforma, enquanto orientava seus assessores para observarem todos os detalhes referente à cerimônia de posse.

— Posso exemplificar esse problema da reforma, numa opinião pessoal, com o período em que estive no Juizado de Menores, aproximadamente 10 anos. Falavam muito, na época, que deveria-se efetuar uma reforma na legislação sobre menores. Acho que não é isso. A lei diz o que deve ser feito, e a lei pode permanecer por muito tempo com o mesmo texto. Penso que faltavam eram condições materiais para melhor aplicá-la. Estrutura material, recursos mais amplos".

Para o futuro presidente do TJ, uma reforma deve abranger toda a estrutura do poder, "como aliás, é o que está sendo entendido". Ele exemplifica com outra situação, lembrando a aplicação da medida da segurança, complementar à pena de um sentenciado. "O juiz dá e pena, e mais algum tempo como medida de segurança. Esta deve ser cumprida em estabelecimentos especiais, colônias agrícolas, casas de saúde, etc. O que acontece, no entanto, é que a medida acaba se transformando em pena. O sentenciado acaba cumprindo sua pena e a medida de segurança no mesmo local, exclusivamente devido à falta de locais de recuperação para delinquentes".

INTERESSES

— Na realidade, para se fazer uma reforma de profundidade no Brasil, teria-se que ser bem mais drástico, pois se forem ouvidas todas as opiniões, pouca coisa vai se fazer. Sempre acaba-se mexendo com os interesses de alguém, os acomodados, não interessados em qualquer mudança. Isso ocorre não apenas quanto ao Judiciário, mas também em reforma de ensino, ou qualquer outra reforma".

Comenta o desembargador que "se

Juscelino não tivesse construído Brasília a toque de caixa, a capital federal ainda estaria em obras, ainda estaria pela metade", procurando mostrar que também naquele caso eram grandes os interesses pessoais em não transferir a Capital para o Planalto.

Santa Catarina, por sua vez, acompanha o mesmo ritmo de desenvolvimento do Judiciário, verificado nos demais Estados. "Já temos em vigor, pelo menos parcialmente, o novo Código de Divisão e Organização Judiciária, cuja alteração, realizada de cinco em cinco anos, é prevista na Constituição Federal. Apenas parcialmente, porque naquilo que implica aumento de despesas, depende da iniciativa do Executivo estadual. Já enviamos tudo ao governador. Este agora encaminha o projeto de lei ao Legislativo, com as mudanças e inovações contidas no novo Código".

Entre as inovações, destacam-se a criação de 25 novas comarcas e varas, dois novos desembargadores no Tribunal, somando um total de 17, e a 2a. Câmara Criminal do TJ. As novas comarcas são as de Santo Amaro Campo Erê, Piçarras, e São José dos Cedros. "Serão mais 25 juizes a enviarem trabalho ao Tribunal, que recebe apenas mais dois desembargadores", comentou Ary Oliveira, dizendo que a própria alteração do CDOJ ainda está longe das reais necessidades do judiciário catarinense.

ANO ELEITORAL

Ainda sobre a reforma, disse o desembargador "estar anunciado que começará este ano. Vai depender ainda de uma reforma constitucional, já prevista".

Anunciou que fará algumas mudanças no Tribunal de Justiça "sem prejuízo monetário para ninguém, mudança esta em decorrência do projeto de reestruturação do quadro administrativo do Tribunal, já em mãos do governador Konder Reis".

Perguntado se a iniciativa do Executivo, provocando uma reforma de base na Justiça brasileira, não apagou, de certa forma, a defendida autonomia deste Poder, no quadro político constitucional da Nação, Ary Oliveira argumentou que "temos no Brasil uma independência dos poderes, mas com harmonia. Embora alguns queiram subordinar o Judiciário ao Executivo, como se verifica na França, penso que a idéia não vingará, devido à tradição de independência da Justiça brasileira. Mas uma coisa deve ficar clara: no Brasil, quem administra é o Executivo. O Judiciário pode dar sugestões à reforma, mas a iniciativa com as conseqüentes despesas, correm, sempre, por conta do Executivo".

Comentando sobre o ano eleitoral de 76, disse o desembargador que o mesmo não envolverá o Tribunal de Justiça. "Mexe com os juizes das comarcas, que também são juizes eleitorais. Estes terão, inevitavelmente, mais serviço. Aqui no Tribunal também teremos mais serviço este ano: seja devido à atualização do Código de Divisão e Organização Judiciária do Estado, seja pelo crescimento normal do serviço, aumentando de ano para ano". Diz ele que deverão ser distribuídos aos desembargadores, em março, cerca de 200 processos, contra aproximadamente 100 no mesmo período do ano passado.

Ninguém sabe quando virá e nem qual o aumento do leite

Nem a Secretaria da Agricultura, a Sunab e nem os próprios produtores e usineiros do leite, segundo informação da direção da Usina do Leite Capital, sabem quanto e em quando sairá o próximo reajuste do preço do leite.

Em todos os órgãos a informação recebida é que ainda não foi feita comunicação oficial do aumento e nem tem havido resposta a produtores paulistas que recentemente pediram o aumento ao governo federal. Consta de comentários anteriores, feitos em esferas governamentais, de que os reajustes seriam sempre feitos em março e junho de cada ano mas, devido aos grandes problemas enfrentados agora pelos produtores brasileiros, a maior percentagem de aumento já seria transferida para março ao invés de junho, como previsto.

A própria Sunab, segundo o delegado regional Mário Wiethorn, não tem nenhuma informação sobre o assunto. O diretor da Usina Meinicke S/A. do Leite Capital, Werner Berndt diz que há necessidade de aumento porque desde janeiro do ano passado não há aumento para produtores e usineiros enquanto ocorreram dois aumentos para o consumidor, em junho e setembro.

Técnico alemão visitou fruticultura catarinense

O Sr. Fritz Winter, técnico alemão em fruticultura de clima temperado, especialista em "prognose de produção", cumpriu intenso programa em Santa Catarina, atendendo a convite que lhe foi formulado pela Empasc e empresa René Frey.

O visitante conheceu os locais de plantio e áreas experimentais, realizando palestras aos técnicos de pesquisa e extensão, fruticultores e industriais. Durante sua permanência no Estado, Winter fez uma detalhada análise do programa técnico de fruticultura, comprometendo-se a enviar da Alemanha germoplasma de fruteiras de clima temperado, visando melhorar a qualidade das frutas.

Dirceu Nogueira virá a SC dia 18 de março

O ministro dos Transportes, Dirceu de Araújo Nogueira, estará em Santa Catarina nos próximos dias 18 e 19. Acompanhado do diretor-geral do DNER, Adhemar Ribeiro da Silva, deverá percorrer trechos da BR-101, entre a divisa do Paraná com Santa Catarina e Florianópolis, além de visitar as instalações dos portos de São Francisco do Sul e Itajaí. Nesta capital o ministro Dirceu Nogueira vai proferir palestra sobre as atividades do Ministério dos Transportes em Santa Catarina.

GUINDASTE KRANE KAR. SODIMEX TEM.

- giro 180° capacidade até 9.100 kg.
- mecânica.
- baixo custo de manutenção, versátil.

Sempre com a assistência técnica **SODIMEX**

Sertão, 1963
 Porto Alegre, fone: 42-5777
 Florianópolis, fone: 44-2200
 Curitiba, fone: 34-1291
 Chapecó, fone: 22-1059

CASAN
 cia. catarinense de águas e saneamento

EDITAL - TOMADA DE PREÇOS Nº 10/76

A COMPANHIA CATARINENSE DE ÁGUAS E SANEAMENTO - CASAN -, sociedade de economia mista, registrada na Junta Comercial do Estado sob o no. 34.438, CGC do Ministério da Fazenda no. 82.508.433/001, com sede à rua Tiradentes no. 17, em Florianópolis - SC, comunica que se encontram à disposição dos interessados, no endereço acima mencionado, os elementos da TOMADA DE PREÇOS No. 10/76, destinada a selecionar propostas para aquisição de REGISTROS TIPO GLOBO para os Sistemas de Abastecimento de Água das cidades de FLORIANÓPOLIS e CRICIÚMA - SC.

O EDITAL encontra-se afixado no mural da recepção da CASAN, andar térreo, local onde deverão ser entregues as propostas até o dia 19 (dezenove) de março de 1976, às 15:00 (quinze) horas.

Florianópolis, 26 de fevereiro de 1976
 A DIRETORIA

CASAN
 cia. catarinense de águas e saneamento

EDITAL - TOMADA DE PREÇOS Nº 11/76

A COMPANHIA CATARINENSE DE ÁGUAS E SANEAMENTO - CASAN -, sociedade de economia mista, registrada na Junta Comercial do Estado sob o no. 34.438, CGC do Ministério da Fazenda no. 82.508.433/001, com sede à rua Tiradentes no. 17, em Florianópolis - SC, torna público que fará realizar no dia 9 (nove) de março de 1976, às 15:00 (quinze) horas, em sua sede social, a TOMADA DE PREÇOS No. 11/76, destinada a selecionar propostas para contratar a execução de OBRAS CIVIS no Sistema de Abastecimento de Água da cidade de FLORIANÓPOLIS - SC.

A PASTA DE LICITAÇÃO e a Planta da Obra poderão ser adquiridas na sede da CASAN.

Florianópolis, 26 de fevereiro de 1976
 A DIRETORIA

BRITA COM GRANULOMETRIA PERFEITA

PEDRITA

FONE 220037 - FLORIANÓPOLIS
 ATENDIMENTO EM TODO ESTADO.

BESC TURISMO S.A.
 CGC/MF 82 510 785/0001-07

EDITAL DE CONVOCAÇÃO ASSEMBLÉIA GERAL ORDINÁRIA

São convocados os senhores acionistas para se reunirem em Assembléia Geral Ordinária, na sede desta empresa à rua Felipe Schmidt no. 36, nesta cidade, no dia 9 (nove) de março próximo, às 15 (quinze) horas, com a seguinte

ORDEM DO DIA

- 1o.) Leitura, discussão e votação do Relatório da Diretoria, do Balanço Geral, da Demonstração da Conta Lucros e Perdas e do Parecer do Conselho Fiscal, referentes ao exercício de 1975;
- 2o.) Eleição dos membros efetivos e suplentes do Conselho Fiscal e fixação de suas remunerações;
- 3o.) Fixação dos honorários da Diretoria;
- 4o.) Outros assuntos do interesse da sociedade.

Florianópolis, 26 de fevereiro de 1976
 MAURITY DAL GRANDE BORGES
 Presidente
 ACARY PERFEITO DA SILVA
 Diretor

GOVERNO DO ESTADO DE SANTA CATARINA
 SECRETARIA DA INDÚSTRIA E COMÉRCIO
 Companhia Catarinense de Comércio e Armazenamento

COCAR

C.G.C. 82.951.021/0001-57

CONVOCAÇÃO ASSEMBLÉIA GERAL ORDINÁRIA

Convocamos os Senhores Acionistas da Companhia Catarinense de Comércio e Armazenamento - COCAR -, a se reunirem em Assembléia Geral Ordinária, a realizar-se no dia 10 de março de 1976, às 17 (dezesete) horas, em sua sede social, sita à rua João Pinto esquina com Saldanha Marinho no. 1-A, nesta Capital, a fim de deliberarem sobre a seguinte

ORDEM DO DIA

- 1 - Leitura, discussão e aprovação do relatório da Diretoria, balanço geral, demonstrativo da conta de lucros e perdas, parecer do Conselho Fiscal, relativos ao exercício social encerrado em 31 de dezembro de 1975;
- 2 - Fixação dos honorários da Diretoria, para o exercício de 1976;
- 3 - Eleição dos membros do Conselho Fiscal, seus suplentes e fixação de sua remuneração;
- 4 - Outros assuntos de interesse da sociedade.

AVISO

Acham-se à disposição dos Senhores Acionistas, na sede social, os documentos a que se refere o artigo 99, do Decreto Lei no. 2.627, de 26 de setembro de 1940.

Florianópolis, 26 de fevereiro de 1976
 LAÉRCIO GOMES DA SILVA
 Diretor Presidente

O ESTADO

Diretor: José Matusalém Comelli
Diretor Comercial: Osmar Antônio Schindwein

Editor Chefe: Sérgio da Costa Ramos
Editores: Luiz Henrique Tancredo/Sérgio Lopes

Prosa de Domingo

Recordo-me de haver escrito, faz mais ou menos nove anos, algo sobre uma confrãncia que o meu nobre amigo e confrãde Arnaldo S. Thiago pronunciou, patrocinada pela Academia Catarinense de Letras, sobre o jornalista Teófilo Nolasco de Almeida.

Escusava-me eu, então, de não ter comparecido à sessão especial da nossa Academia, em que seria orador o escritor e poeta Arnaldo S. Thiago, cuja obra, uma interpretação da "Divina Comédia", então ainda de recente publicação, estava obtendo louvores da crítica nacional e italiana. E me ocorria mesmo acentuar que, a despeito da idade anosa - ou talvez por isso mesmo - o trabalho de exegese do poema de Dante, cognominado "O Último dos Iniciados", no livro de Arnaldo, parecia haver concentrado, não apenas os recursos de erudição do autor, mas também o seu entusiasmo, toda a sua alma, resultando disso o êxito que vinha conquistando em elevados círculos de cultura brasileiros e europeus.

Por aqui todos quantos, como companheiros de ideais literários e filosóficos lhe acompanhávamos a extraordinária mocidade de espírito, tínhamos prazer em vê-lo assim compreendido nas suas cogitações acerca do universal poema e do imortal poeta.

E não diminuía o calor da nossa admiração, antes aumentava, ao verificarmos que lhe sobrava ainda interesse também por aspectos do evoluir literário catarinense, tanto quanto o demonstrava na sua pesquisa sobre as atividades culturais de Teófilo Nolasco de Almeida, cuja contribuição no desenvolvimento da inteligência catarinense merecia realce. Não só realce, para justiça aos méritos culturais do homem de imprensa biografado, mas principalmente seria testemunho de atenções às gerações novas, perante as quais é incontestavelmente lamentável a ausência de melhores estímulos ao conhecimento e compreensão do nosso passado intelectual.

O estudo que Arnaldo S. Thiago expôs aos seus ilustres pares da Academia representa indiscutivelmente uma preciosa parcela de auxílio para o gosto de tal gênero de pesquisas e estudos, e tanto mais preciosa quanto oferecida por quem, já pelos próprios dotes de sentimentos, já pelas suas aquisições de erudito, saberia enriquecê-la ainda mais, na maneira como formularia.

Trazendo a reviver, na lembrança da posteridade, a figura de um homem de talento e virtudes caído em injusto esquecimento, Arnaldo S. Thiago fazia obra de valorização espiritual, na auspiciosa expansão da cultura catarinense, apontando-a como valioso exemplo às gentes dos novos tempos.

Mas o que resta agora dizer é que esse trabalho louvável não teve, como conviria, repercussão para além do âmbito dum salão de conferências, quando desejável seria vê-lo difundido aos quatro cantos de nossa terra, a fim de ganhar eco na inteligência das gerações mais novas, como índice da riqueza cultural de que é mostra.

Por que não imprimi-la em moldes duráveis e acessíveis a todos quantos se interessem por assunto de cultura, assim falando da pessoa e da mentalidade de quem acrescentou algo ao acervo mental de Santa Catarina?

A iniciativa de Arnaldo S. Thiago se complementaria congnidamente com a promoção que acolhesse em edição menos transitória que a de crônicas de imprensa, o produto de suas pesquisas a respeito de um dos homens de pensamento que assinalaram, no curso da história das nossas letras, a própria e valiosa presença.

Acredito que a natural modestia do conferencista haja contribuído para que, até hoje, pouca gente lhe tenha lido o que recolheu e escreveu a respeito de Teófilo Nolasco Almeida. Nunca será, todavia, demais quanto se faça por incentivar aqueles que, em tais casos, possam vir ao encontro de outros, que, estimando as coisas relacionadas com o desenvolvimento cultural, se empenham na valorização dos esforços de inteligência, como contribuição a integrar as metas do progresso catarinense.

Há muito de que nos orgulhamos, no muito que se tem relegado a inconsciente descansa, nas áreas de riqueza material e espiritual de Santa Catarina.

Gustavo Neves

A terra é boa

Santa Catarina é inegavelmente um Estado privilegiado em matéria-prima turística. Temos as mais raras e preciosas paisagens do litoral brasileiro, somos um povo generoso e criativo, como o prova o nosso carnaval tão prodigiosamente vivido. É ainda deficiente, porém, a situação duma infraestrutura que não alcançou, até agora, perfeita concorrência à expansão proporcionada, oficial e particularmente, pelo dinamismo propulsor do esforço já aplicado à implantação turística em Santa Catarina.

Oportunidades como a que, nestes dias de festejos carnavalescos, permitem verificar o alto nível de interesse pela Capital catarinense, trazendo até a nossa Ilha centenas de turistas, grande parte composta de estrangeiros também atraídos pelo nosso Carnaval e pelas nossas praias, indicam a riqueza do veio que começa a ser objeto de investimentos muito promissores.

Florianópolis é, hoje, como se está vendo, a Meca de numerosos visitantes, muitos dos quais gostariam de permanecer por mais

longo estágio, na legendária Desterro, famosa pela paisagem natural que a circunda, deslumbrante aos olhos de quantos a procuram, ou desfrutaram as maravilhas de seus logradouros das orlas marítimas.

E seria desejável que a toda essa gente, que assim rende preito de satisfação aos prazeres que a terra lhe oferece, pudesse Florianópolis dar o conforto dum grande e moderno parque de indústria hoteleira, confortável e aprazível, em competição bem merecida a outros centros aos quais a natureza não brinca, aliás, com os encantos panorâmicos peculiares à Ilha de Santa Catarina.

É compreensível que só por si as flutuações periódicas do movimento de turistas, eventualmente atraídos por motivos especiais, não justifiquem o interesse empresarial que mantenha estabelecimentos hoteleiros de feição internacional ou de elevado padrão social.

Todavia, nem tudo está de esperar da natureza, quando tanta poderia ser feito, valorizando

a contribuição da inteligência humana nos esplendores naturais a que sabe dar magnífico realce o senso de arte e originalidade.

Assim, os evidentes resultados já colhidos das atividades que aproveitam as pujantes dádivas da Natureza ambiente constituem garantia de maiores compensações ao que se venha a realizar, por iniciativa pública ou privada, para maior valorização de tamanho potencial econômico.

Não faltam, é claro, idéias e concepções, nem de certo escasseia a compreensão daquela realidade onde abundam recursos para investimento. De resto, além dos incentivos oficiais, várias são as organizações empresariais propostas ao desenvolvimento do turismo - e até mesmo com relevantes serviços já a seu crédito, no crescimento do movimento do turismo no Estado. Que nos falta, pois, para dinamizar vontades nesse sentido, promovendo obra convenientemente planejada para a criação de melhores condições ao desenvolvimento da nossa indústria sem chaminés?



Carnavalada

Porque hoje tem carnaval tem cidade enfeitada tem Prefeito sorrindo tem Secretário acampando tem Ministro viajando tem otoridade deitada porque hoje é Carnaval!

Porque hoje tem carnaval tem madame na berlinda tem mulata na fantasia tem honesto lá no truque tem negão na bateria tem crioulo no batuque porque hoje é Carnaval!

Porque hoje tem carnaval tem pai despazado tem mãe desmãezada tem filho amalucado tem coroa descoroado(a)(o) porque hoje é Carnaval!

Porque hoje tem carnaval a praça vira samba chefe vira sambista covarde vira bamba dor vira farrista pinga vira uísque porque hoje é Carnaval!

Porque hoje tem carnaval o sério virou canção o magro virou gordo o Zé virou doutor ele virou a mão favelado, construtor porque hoje é Carnaval!

Porque hoje tem carnaval tem beata no retiro tem devoto no jejum tem padre não gostando tem Cristo lá sozinho esperando, esperando porque hoje é Carnaval!

Porque hoje tem carnaval tenho o que não tenho digo o que não penso faço o que não quero sonho o que não sonho ando o que não ando vivo o que não vivo sou-o-que-não-sou!

Porque hoje tem carnaval Tudo vale nada Um nada vale tudo Nada, nada vale Vale tudo nada Carnavalada!

Carnaval, carnaval, carro no vale vale na cara cara a cara descarada!

Carnaval, carnaval carro corre corre caro carne vale não vale cara carnavalada.

Carnaval, carnaval vale tudo vale nada nada vale carnavalada porque hoje é Carnaval!

Porque hoje tem carnaval tenho o que não penso penso o que não faço faço o que não sonho sonho o que não ando ando o que não sou sou-o-que-não-sou!

Celestino Sachet

Informação geral

Solidariedade política
A transição que segue é de um editorial do "Jornal do Brasil". Sobre o assunto não é preciso dizer mais nada.
"O debate sobre o compromisso que órgãos públicos devem ter com o Partido oficial nas próximas eleições municipais e, na verdade, em quaisquer outras, é um debate equivocado. A máquina estatal, em tese permanentemente posta a serviço do País, deve ser invariavelmente isenta."

"Os que, no entanto, manejam a máquina como resultado de um favor político, e inclusive ganham paraísos, estes não podem pesar uma atitude de isenção. Isto é, quem serve ao Governo deve estar com ele politicamente solidário. E não apenas com o Governo mas com o seu instrumento político que, no Brasil, ainda é a Arena. Os que se sentem constrangidos diante da necessidade desse compromisso devem, como ocorre em qualquer processo político sério, tomar o compromisso da demissão."

"A omissão política de uma burocracia com poses imperiais, ao contrário do que imaginam seus titulares, não revela a verdadeira vontade de servir com isenção. Muito mais do que isso, ela é reveladora da atitude esquiva de quem quer apenas servir-se da representação sem ao menos ter representatividade".

Entrevistas

De tempos para cá instalou-se a boa prática entre os ocupantes de cargos públicos no Estado de concederem suas entrevistas coletivas à imprensa no período da manhã. Esta é a regra e, como tal, tem suas exceções.

Há alguns, infelizmente, que insistem em fazer as suas declarações nos fins de tarde, como se os veículos de comunicação não tivessem horários a cumprir com sua edição e fechamento.

A Dicesc já está cuidando de compatibilizar os horários das entrevistas.

Comícios

Do jeito que as coisas vão, as eleições deste ano deverão restabelecer a instituição dos comícios.

O que, sem dúvida, tem muito mais calor que as apresentações pela televisão.

Horários gratuitos

Sobre a redução dos horários gratuitos de propaganda eleitoral pela televisão, quem lucrará com isso, além das estações, são os telespectadores.

Terá oportunidade de assistir novelas em vez da ladainha dos candidatos.

Laerte fica

Depois de marchas e contra-marchas, chuvas e trovoadas, ficou praticamente decidido que o Deputado Laerte Vieira continuará este ano como líder do-MDB na Câmara.

Com ele, deverão permanecer todos os vice-líderes.

Na Arena, os indícios fazem crer que acontecerá a mesma coisa.

Fartura

Cada vez que vem a Florianópolis, o presidente da Federação Catarinense de Futebol, Sr. José Elias Giuliani, reúne-se ao almoço e ao jantar nos melhores restaurantes da cidade com grandes grupos de comensais, presidindo mesas de esfuziante abundância.

O fundo musical fica a cargo do uísque escocês e vinhos de finas safras, tudo custeado pela farta bolsa da FCF.

Arena trabalhista

Durante sua recente estada em Florianópolis, o Ministro do Trabalho, Sr. Arnaldo Prieto, manifestou ao Governador Antônio Carlos Konder Reis seu entusiasmo pelo comparecimento e pelo interesse demonstrado pelos integrantes da Aliança Trabalhista, durante reunião realizada na Assembléia Legislativa.

E os membros da Aliança também.

Penitenciária

O Estado bem que poderia começar a pensar na realocação da penitenciária, estudando a transferência do órgão para lugar mais apropriado.

Na época da sua construção, a penitenciária distava do centro da cidade quase o espaço de uma viagem. Hoje, está incrustada no meio de uma zona residencial que, convenhamos, não é o local que melhor se presta para esse tipo de estabelecimento.

Transferindo a penitenciária para rincões menos nobres da cidade, o Governo poderia utilizar aquela imensa área para a construção de um complexo administrativo, já que o exíguo núcleo das imediações da Felipe Schmidt e Praça 15 está se tomando a cada dia mais impraticável.

Campeonato

Em conversas sobre impressões do futebol catarinense, os dirigentes dos

principais clubes do interior - Internacional, Palmeiras e Chapecoense - roem as unhas de expectativa para tirar de Florianópolis o campeonato de 1976.

Do jeito como esses clubes vêm se preparando, há razões para crer que a hegemonia, conquistada nos últimos anos, está realmente ameaçada.

Perspectiva

O Prefeito de Xanxerê, Sr. Sady Marinho, que vem realizando uma excelente administração naquele município, num trabalho que hoje é reconhecido por todos os municípios das redondezas, deverá candidatar-se a uma vaga na Assembléia Legislativa em 1978, segundo opiniões respeitáveis de líderes políticos da região.

O Sr. Sady Marinho, aliás, renunciou à Assembléia para assumir a Prefeitura de Xanxerê, após ser eleito por expressão maioritária nas últimas eleições municipais.

Concurso

Há 60 mil médicos e dentistas inscritos em todo o País para o concurso de admissão de novos profissionais abertos pelo INPS.

Desse total, cerca de 15 mil serão aproveitados.

Em Santa Catarina há muitos inscritos.

Funcionalismo

Não há ainda qualquer diretriz fixada sobre o aumento do funcionalismo ou eventual reajustamento de algumas categorias de servidores, apesar desse trabalho deve merecer aqui por diante as preocupações quase integrais da Secretaria da Administração.

A previsão no orçamento deste ano com despesas relativas ao funcionalismo é de Cr\$ 1 bilhão 55 milhões 258 mil, incluindo os encargos sociais. Essa dotação corresponde a um aumento de 30% sobre a do ano passado.

Contando-se apenas as despesas relativas à folha de pagamento, sem encargos, o total fica em Cr\$ 876 milhões 27 mil, equivalente a 26,35% do orçamento.

Pelo que se vê, não há muita margem de onde tirar o aumento.

Oeste

Prosseguem em ritmo intenso na Secretaria da Indústria e Comércio os estudos destinados a levantar os problemas e as necessidades do Oeste do Estado, a partir dos quais planificará a atuação da Companhia de Desenvolvimento do Oeste - Codoeste - que no fim deste ano ou, mais provavelmente, no início de 1977, ocupará o lugar da Secretaria daquela Região, que será extinta.

Trata-se de um trabalho da maior envergadura, que vem mobilizando técnicos e recursos de monta. Mas, afinal, acabará por traçar um completo diagnóstico da área, a partir do qual a Codoeste lançará as suas bases de trabalho.

Em tempo: a empresa que substituirá a Secretaria terá sob sua jurisdição não apenas os 34 municípios atualmente abrangidos pela Pasta, mas alguns outros da Região, de acordo com as recomendações preliminares dos estudos em andamento.

Lagoa do Peri

Nem o DNOS, nem ninguém pode permitir que aconteça com a Lagoa do Peri a calamidade que o rompimento da represa está a ameaçar, ainda que em caráter relativamente remoto.

O problema exige uma ação pronta, enérgica e decidida das autoridades estaduais e federais do setor, antes que o pior aconteça.

É uma ameaça grave de lesa-natureza.

Simpósio

Realiza-se em Florianópolis, nos dias 29, 30 e 31 de março, o 10. Simpósio Nacional de Suinocultura e Fruticultura, sob os auspícios da Confederação Nacional da Agricultura e da Federação da Agricultura de Santa Catarina.

Os organizadores do conclave esperam que do mesmo participem cerca de 500 pessoas ligadas ao setor, provenientes de todos os estados do País.

Milhões

Por trás de toda a transação entre o Palmeiras do Blumenau e o técnico Sílvio Pirló ainda permanece um mistério: o dos salários a serem pagos ao treinador.

À boca pequena, comenta-se que a coisa deverá ficar em torno de Cr\$ 20 a 25 mil mensais, embora no contrato o valor possa anarrecer como bem menor.

Deputados gaúchos preferem a praia a ouvir Guazelli

Porto Alegre - Entre ouvir o governador Sinval Guazelli reafirmar seu compromisso com a democracia e renovar sua intenção de assegurar a campanha eleitoral um clima de ordem e liberdade para o debate político e aproveitar o final da temporada de verão para permanecer nas praias do litoral, os deputados gaúchos optaram pela segunda alternativa, com o que não haverá quorum para a sessão de segunda-feira, de reabertura do ano legislativo.

Não obstante, Sinval Guazelli comparecerá quarta-feira a Assembléia para levar seus cumprimentos aos deputados. A sua mensagem a Assembléia, que ele pretendia levar em mãos para ler da tribuna, será entregue, 2a. feira, ao presidente da Casa, deputado João Carlos Gastal, pelo Chefe da Casa Civil, Sr. Carlos Alberto Algayer.

A mensagem do governador à Assembléia é precedida de um documento de 22 laudas, escritas pelo próprio Sr. Guazelli, no qual afora analisar o desempenho da administração estadual no ano de 75, manifesta seu empenho em colaborar para o aprimoramento político-institucional do país.

Por acordo de lideranças, os deputados decidiram prorrogar o recesso até quarta-feira. Por isso a sessão de instalação do novo ano legislativo não terá nenhuma solenidade e será reduzida a uma ata declaratória a ser subscrita pelo presidente da Casa, deputado João Carlos Gastal.

Souza Dantas é o embaixador do Brasil em Angola

Brasília - O governo da república popular de Angola acaba de conceder Agreement, segundo divulgou ontem à tarde o Itamaraty, ao diplomata Rodolpho Godoy de Souza Dantas, para exercer a função de embaixador do Brasil em Luanda.

O ministro Rodolpho Souza Dantas, consul geral do Brasil em Buenos Aires, já foi chefe da divisão da África, em 1968, e secretário-geral adjunto para assuntos da África e Oriente próximo, de 1970 a 1972, quando ganhou grande experiência em assuntos africanos, de acordo com a nota e o currículo do novo embaixador, distribuídos ontem pelo Itamaraty.



Petrônio Portela: uma avaliação do sistema político

Portela: eleições dirão se o bipartidarismo continua

Teresina - O senador Petrônio Portela declarou ontem, em entrevista coletiva à imprensa nesta capital, que "apesar de estar com todas as suas forças políticas mobilizadas é precário dizer-se que a Arena ganha as eleições em estados como São Paulo, Rio e Rio Grande do Sul, mesmo porque muito dependerá da qualidade dos candidatos apresentados". Admitiu que as eleições deste ano "servirão para uma avaliação do sistema sobre a continuidade ou não do bipartidarismo" e que na hipótese de uma vitória do MDB "eu mesmo não posso nem devo julgar a tendência futura, porque não podemos deixar de entender que o processo democrático está fluindo normalmente mas acima dos partidos está a revolução".

Dizendo que "entre os meus pecados não está o pecado da omissão", Petrônio Portela protestou contra o que chamou de "um plano antigo dos meus adversários e desafetos para me incompatibilizar com o meu estado", referindo-se a declarações recentes do presidente nacional do MDB, João Mendes Nepomuceno Neto, que lhe atribuiu a condição de um político de projeção nacional que nunca fez nada pelo Piauí.

Desmentiu ainda que em Brasília, antes de viajar para a Europa, tivesse declarado que jornalistas tentavam levá-lo ao ridículo de falar sobre a política do Piauí. Primeiro porque "tenho me destacado

como político em razão do mandato que me deram os piauienses. E segundo porque se eu assim procedesse estaria na condição inevitável de ser o ridículo mor do meu estado".

Entendo - acrescentou - que os ressentimentos internos no partido serão contornados com a habilidade de tratamento pois eles não podem incomodar o governante, se para este e para a Arena o que importa é a soma final com a sublegenda a favor do partido.

Destacou que esse aspecto termina sendo positivo, "pois somente os exclusivismos evitados de interesses pessoais é que esmagam o processo democrático minando a estrutura do partido".

Quanto às ameaças de alguns arenistas descontentes no Piauí, que ensaiam cruzar os braços e até votar no MDB nas próximas eleições o senador Portela disse que "a partir de uma atitude ostensiva dessas, o presidente do partido deverá reagir e não aceitar autênticos cavalos de tróia dentro da Arena.

Falou ainda da necessidade de uma nova legislação eleitoral para corrigir algumas distorções "entre o fato e a lei", adiantando que estudos nesse sentido já estão sendo encaminhados por uma comissão da Arena, "que não se omitirá em dar a sua contribuição ao aperfeiçoamento desse instrumento indispensável ao reajuste de certas situações carente no plano eleitoral".

Estudantes jubilados vencem recurso e voltam às aulas

Salvador - Cerca de 120 estudantes jubilados no início deste ano, proibidos de matricular-se em diversos cursos da universidade Federal da Bahia - UFBA, e que haviam interposto recurso junto à Câmara de graduação do Conselho de Coordenação da Universidade voltaram às aulas ainda neste semestre conforme decisão "unânime dos membros da Câmara".

Destes estudantes, cerca de 106 ingressaram na UFBA antes de 1969, portanto em período anterior à entrada em vigor da reforma universitária, e os restantes

ingressaram meses antes da decretação da lei que instituiu o jubramento por tempo máximo, datada de junho de 1972, e utilizada pela UFBA para negar-lhes matrículas neste semestre. A Câmara entendeu que eles não poderiam ser julgados por leis posteriores a sua admissão na Universidade.

O jubramento foi estabelecido na UFBA pela lei 5.789 de 26 de junho de 1972, e o aluno que não cumprir o currículo mínimo do curso no tempo previsto, tem matrícula negada. A partir desta data, cerca de 1.300 estudantes foram ju-

bilados, sendo proibidos de ingresso em qualquer outra instituição de ensino.

Os alunos "residuais", como são chamados pela UFBA aqueles que ingressaram antes de 1969, permanecendo ainda hoje como alunos, segundo o resultado da votação da câmara de graduação, poderão terminar seus cursos, conforme comunicado publicado ontem nos jornais de Salvador, no qual a secretaria geral de curso, órgão executivo da política de jubramento, indica que já estão à disposição destes estudantes as guias de matrícula.

MEC quer padronizar cursos nas instituições de ensino

Brasília - Um sistema de controle e avaliação do rendimento escolar proporcionado pelas instituições isoladas de ensino - públicas e particulares - será inaugurado pelo Ministério da Educação e Cultura, a partir de março, com o objetivo de garantir uma melhor padronização dos cursos, e consequentemente o aprimoramento da qualidade do ensino.

A informação foi prestada ontem pelo professor Antônio Gomes, um dos coordenadores do Departamento de Ensino Universitário do MEC, que considera como uma das causas para os equívocos que comumente se verificam nessas instituições, a falta de comunicação direta com os técnicos e orienta-

dores em assuntos educacionais dos órgãos do governo federal.

Para estabelecer esse controle sobre as 645 escolas isoladas de todo o país - cerca de 72 por cento do total de instituições de ensino de nível superior - o MEC primeiramente realizará 8 encontros regionais, reunindo seus 41 distritos - geo-educacionais. Esses encontros servirão basicamente para fornecer uma visão preliminar dos problemas e dificuldades sentidas por cada escola isolada.

A partir dessas informações, que serão analisadas em Brasília, por uma equipe de dez assessores do Ministério da Educação, o Departamento de Assuntos Universitários elaborará modelos de avaliação do controle acadê-

mico (rendimento escolar), objetivando atingir a realidade de cada instituição, isoladamente, para que medidas efetivas de auxílio possam ser elaboradas.

Nas delegacias regionais do MEC, haverá quatro técnicos especialmente treinados para prestarem orientação direta a essas escolas, a fim de que elas não se percam em atividades desnecessárias e muitas vezes prejudiciais aos seus próprios quadros docente e discente. Acredita o professor Antônio Gomes, que esse novo sistema permitirá acelerar o processo decisório nessas instituições, evitando a burocratização dos serviços e o envio de pelo menos 30 por cento dos processos e requerimentos que são enviados mensalmente ao MEC.

VÍCIO DE TÓXICO?

Centro de Relações Humanas NOSSO LAR, Instituto especializado na reabilitação de TOXICÓMANOS. Único no Brasil. Clima de montanha, rodeado de matas e bosques naturais. Psicoterapia, terapia ocupacional, esportes, cavalos, sauna, Cursos de Madureza, Ginásio e Colegial, Inglês, etc. BR-116 - Km 35,5, Itapeverica da Serra - SP. Informações em Florianópolis com Sr. Raimundo - Tel. 44-2656.

BADESC  BANCO DE DESENVOLVIMENTO DO ESTADO DE SANTA CATARINA S.A.

SOCIEDADE ANÔNIMA DE ECONOMIA MISTA E DE CAPITAL AUTORIZADO
CGC/MF 82.937.293/0001-00

ANÚNCIO DE CONVOCAÇÃO ASSEMBLÉIA GERAL ORDINÁRIA

Ficam convocados os acionistas do Banco de Desenvolvimento do Estado de Santa Catarina S/A - BADESC -, para se reunirem em Assembléia Geral Ordinária, na sede desta Sociedade, à rua Manoel de Oliveira Ramos no. 33 - 1o. andar, no Sub-Distrito do Estreito, nesta Capital, no dia 8 de março de 1976, às 15:00 horas, com a seguinte

ORDEM DO DIA

- 1o.) Tomar conhecimento do Relatório da Diretoria, referente ao exercício de 1975, bem como examinar, discutir e deliberar a respeito do Balanço Geral, da Conta "Lucros e Perdas" e dos Pareceres do Conselho Fiscal e do Auditor.
- 2o.) Fixação da remuneração dos membros da Diretoria.
- 3o.) Eleição dos membros efetivos e suplentes do Conselho Fiscal e fixação de sua remuneração.
- 4o.) Outros assuntos de interesse da Sociedade.

Florianópolis (SC), 25 de fevereiro de 1976.
Renato Ramos da Silva
Presidente



CONSTRUTORA NOVA ERA LTDA.

PRECISA:

MESTRE DE OBRAS (Salário em aberto)

INDISPENSÁVEL: Experiência de 5 (Cinco) anos em prédios de apartamentos

OFERECEMOS: Pagamento semanal em dia, ótimos salários, horas extras, obras no centro, assistência médica e seguro em grupo.

TRATAR: Rua Mateus Leme, 957 - Curitiba ou pelo fone: 0412-52-2841.

CARNIVAL 76

Há treze anos a A.S. Propague canta, vibra e aplaude as belezas do nosso carnaval.

Foto: O Estado



Este ano novamente a disputa pelo Troféu Cidadã Samba vai inflamar os corações e acirrar as torcidas, revelando a melhor de nossas sambistas.

E pela primeira vez, estaremos premiando também o melhor samba enredo.

Participar assim da maior festa popular do Brasil é uma das grandes emoções da A.S. Propague, que sempre procura utilizar a força da comunicação para dar alguma coisa de bom para todos.

Desta vez, estamos repartindo alegria.

A.S. Propague

a agência do ano

Presidente do FRB critica a política cafeeira adotada pelo IBC

Uma crítica ao Instituto Brasileiro do Café, IBC, foi feita ontem pelo presidente da Sociedade Rural Brasileira, sr. Salvo de Almeida Prado, afirmando que "jamais pensou que o IBC se transformasse numa cafeeira, comprando todo o estoque existente em mãos particulares. Mas, isso não ocorrerá, porque já é visível a falta absoluta de café."

O sr. Salvo de Almeida Prado fez comentário manuscrito a respeito da política cafeeira que se aplica no país.

"Os que estão familiarizados com os negócios do café, ou mesmo os que acompanham o assunto, sabem que sendo ele um produto de larga conservação, fácil estocagem e grande consumo, reúne outros elementos positivos, que o torna especulativo por excelência".

— Reunindo todas essas vantagens, apresentam sempre para o país, um elemento de destaque na receita de dólares. A política cafeeira é executada tendo por base o preço de suporte que anula a especulação baixista, obedecendo uma cronologia, nos seus reajustes que se complementam com os financiamentos, determinando pela época e volume das colheitas. Assim é que realizando-se a colheita de junho a outubro, os estudos e ajustes normalmente se efetuam em maio/junho".

— No entanto, após os tropeços climáticos (seca e geada) no ano passado, e ainda a crise cambial que envolve o país, e apoiado na deficitária posição estatística delas decorrentes, sob a influência da lei da oferta e procura, os preços se elevaram de acordo com a realidade econômica, atingindo a Cr\$ 1 mil 100 a saca do produto inferior e a 135 dólares na bolsa de Nova Iorque, tendência que condiz com os interesses nacionais", afirmou.

— Assim é que, para prevenir possível ação de especulação baixista, asctidades

representativas da classe, no intuito de proteger o mercado, reivindicam o preço de suporte de Cr\$ 1 mil 050. Daí a nova decepção causada na classe e nos maiores ligados aos negócios do café, com as recentes alterações anunciadas pelas autoridades financeiras muito aquém dos preços vigorantes".

— As medidas tomadas agora podem ser classificadas de extemporâneas, com o agravamento de restabelecer a escalinha das elevações futuras que não consideraram as elevações dos custos dos fatores de produção, como maquinarias, fertilizantes, eletricidade, combustível e mão-de-obra, sendo que essa última deverá ser elevada em 36 a 42 por cento".

O sr. Salvo de Almeida Prado disse também que "nessa altura os números já podem ser alinhados com maior precisão, pois se sabe que o IBC possui cerca de 13 milhões de sacas e existem em mãos de particulares 9 milhões 600 mil, que somados à minguada colheita futura, que deverá girar de 4 a 5 milhões, teremos um estoque de 28 milhões de sacas."

A exportação já contingenciada de 1 milhão a 1 milhão 600 mil sacos mensais pelo período de março de 1976 a junho de 1977, 16 meses, somam cerca de 25 milhões 600 mil".

— Vê-se, portanto, que vendendo-se café dentro dos níveis apontados, restará como "carry-over" em junho de 1977, 2 milhões 400 mil sacas que se juntarão a colheita 77/78, ainda de difícil avaliação dados os percalços a enfrentar".

— Como se vê a conjuntura cafeeira não permite pessimismo quanto ao preço, pois além dos números alinhados, somente o abastecimento do mercado interno, nos próximos 16 meses, absorverá 9 milhões 600 mil sacas, ou melhor, todo o café existente hoje em mãos de particulares". Concluiu o sr. Salvo de Almeida Prado.

Denunciado contrabando de arroz argentino

O presidente do Sindicato das Indústrias do arroz do Rio Grande do Sul denunciou ontem, um volume e intenso contrabando de arroz argentino que estaria se efetuando, através do Paraná, onde o produto é "abrasileirado" na mistura com regional, até o mercado de São Paulo.

O sr. Alfredo Trichel acrescentou que o arroz irregularmente importado é de péssima qualidade, inferior ao nacional, podendo por isso, concorrer com melhores preços junto ao consumidor. Para ele, essa manobra de intermediários inescrupulosos vai prejudicar seriamente a comercialização da safra que começou a ser colhida e deverá propiciar um excedente exportável na ordem de 2,5 milhões de toneladas.

Segundo afirmou, o IRGA - Instituto Rio Grandense de Arroz - também conta, ainda, com estoques comercializáveis avaliados em cerca de 1,3 milhões de sacos e que essa manobra dificultará a colocação desse produto no mercado interno. O presidente do Sindicato dos Industriais Gaúchos está solicitando enérgicas providências das autoridades tributárias e policiais para impedir esse contrabando.

Estoques de cereais chegam ao nível mais baixo dos últimos vinte anos

Passaram praticamente despercebidas as previsões pessimistas do Fundo Monetário Internacional para a situação mundial de cereais este ano. Segundo o FMI, os estoques chegaram ao seu nível mais baixo nos últimos vinte anos. Eis os pontos principais:

1. A colheita atual, que terminará em junho, apresenta perspectivas desfavoráveis. Em junho do ano passado, no final da colheita, as reservas de trigo, arroz e cereais grosso dos principais países exportadores eram calculadas em 50 milhões de toneladas métricas, volume inferior em 8 milhões, aproximadamente, comparando-se com o ano anterior.

Na China e na União Soviética estima-se que terá ocorrido uma queda de estoques para 97 milhões de toneladas, nível este inferior ao de 100 ou 110 milhões considerado como o mínimo necessário para a manutenção contínua do abastecimento.

2. O informe do FMI tem certo cunho político na crítica à União Soviética. Ele diz: "nos últimos anos, a presença da URSS entre os principais importadores líquidos introduziu um novo e importante fator para o quadro cerealista mundial". Desde 72, segundo o Fundo, o volume e a presença das compras soviéticas no mercado mundial vem-se constituindo na causa principal da alta sem precedentes registrada no mercado. Considera-se que o déficit russo continuará a influir no quadro mundial de estoques.

3. Para a safra atual esperava-se um aumento da produção de cereais de 8 por cento em escala mundial. Mas as condições adversas de cultivo que imperam em vários países - e em particular na URSS - não permite esperar um avanço muito maior que 1 por cento, o que apenas será suficiente para atender ao aumento vegetativo da demanda. Eis outros pontos importantes do estudo do FMI:

Trigo - A produção mundial na safra 74/75 foi calculada em 358 milhões de toneladas métricas, aproximadamente, cerca de 5 por cento abaixo do ano anterior. A quebra deveu-se a um rendimento menor, em que pese um aumento de 2 por cento na área plantada. Na URSS, que teve um rendimento quase 20 por cento abaixo da safra de 73/74 a produção desceu ao nível de 84 milhões de t.

Nos Estados Unidos, o segundo produtor mundial, depois da União Soviética, e primeiro exportador, a produção elevou-se a 49 milhões de toneladas. A superfície cultivada cresceu 21 por cento, mas a produção aumentou apenas 5 por cento porque o rendimento caiu 14 por cento constituindo-se no mais baixo dos últimos cinco anos. A produção mundial na safra de 75/76 estimada pelo FMI é de 350 milhões de toneladas.

Arroz - O comunicado do Fundo diz explicitamente:

"Ainda que não se esteja prevendo que o comércio internacional desse gênero seja muito superior ao de 1974, é provável que alguns países exportadores consigam reconstituir moderadamente suas reservas de arroz. Estima-se que as disponibilidades sejam mais que suficientes para atender à demanda de importação". O FMI calcula uma produção de 340 milhões de toneladas na atual safra contra 323 milhões na anterior.

"Milho, cevada, aveia, centeio" - a produção mundial de grãos "grossos" na safra 74/75 baixou 3,6 por cento. "As perspectivas que apresentam tais produtos para a safra atual desenvolveram as plantações reduziram consideravelmente o rendimento em muitas regiões importantes de produção, em particular nos EUA, na URSS e na Europa Ocidental. É pouco provável que se consiga uma considerável reconstituição das reservas quando termine a safra, ainda que a situação definitiva dependa basicamente da demanda de importação".

Essa visão "pessimista" do FMI naturalmente leva em conta a demanda reprimida em várias partes do chamado "mundo faminto". Contudo, essa demanda não se traduz em pressões de mercado porquanto os países pobres (em particular da Ásia e da África) não dispõem de poder de compra suficiente para influenciar nas cotações.

Nos países socialistas pode-se também frustrar as perspectivas de melhoria de níveis de consumo (a União Soviética pretendia aumentar a oferta de carne mediante o estímulo à criação entulhada) o que de certa forma reverte expectativas. Conquanto a situação mundial não seja favorável, é possível portanto que a pressão sobre os preços se faça apenas em alguns produtos dos quais infelizmente o Brasil é apenas importador (trigo, por exemplo).

Usina deverá produzir álcool da mandioca

Na próxima reunião do Conselho Nacional do Alcool, o primeiro projeto agro-industrial para produzir álcool da mandioca deverá ser aprovado. A empresa Sinop, que se dispõe a instalar uma usina em Mato Grosso (a 500 quilômetros de Cuiabá, na estrada para Santarém) concordou com as diretrizes do Conselho no que diz respeito a aspectos de tecnologia.

A norma imposta é a de que fica vetado aos projetos a importação de tecnologia diretamente pelos investidores. O Conselho só permite que se utilize tecnologia importada caso a absorção seja feita por produtores de equipamentos nacionais. A meta inicial da Sinop é produzir 100 mil litros de álcool por cada 24 horas.

A primeira proposta da empresa não foi aceita pelo Conselho devido à disposição de que a tecnologia utilizada no projeto seria importada diretamente de grupos alemães. A Norton do Brasil já dispõe de tecnologia para a produção de álcool extraído da mandioca, com capacidade para 50 mil, 100 mil e 150 mil litros por dia.

O projeto da Sinop prevê a utilização da mão-de-obra de duas mil famílias assentadas na zona em que a usina será instalada. Depois de aprovado, em março, a empresa terá condições de se instalar em Mato Grosso em 120 dias.

Perachi visitou complexo agro-industrial em Imarui



A tradicional família BITTENCOURT, constituiu uma empresa, sob a presidência do Dr. Ptolomeu Bittencourt, com o objetivo de instalar em seu município de origem, IMARUI, um complexo agro-industrial, objetivando a criação e industrialização de coelhos.

É um empreendimento que pelo seu porte é pioneiro. Trata-se de um projeto arrojado, orçado o seu investimento em cinquenta milhões de cruzeiros.

O empreendimento em sua 1ª. fase, constará de uma granja com capacidade para 450.000 coelhos, já praticamente concluída.

Na segunda fase será implantado o setor industrial, compreendendo abate-douro, frigorífico, curtume e fábrica de ração.

O Banco do Brasil, um dos órgãos financeiros que está analisando o projeto, recentemente através do Diretor da 6ª. região (Paraná e S.C.), Cel. Perachi Barcelos acompanhado por seus assessores, em visita ao complexo agro-industrial declararam que o Banco do Brasil tudo fará para colaborar com esta iniciativa merecedora do apoio do governo pelo que representa para o desenvolvimento da região quer no aspecto econômico, quer no aspecto social.

(Foto da visita do Cel. Perachi)

Ofertas incrementadas das Lojas HM para a

VOLTA À ESCOLA!

Estas ofertas vão ajudar você a ser o estudante "nota dez"

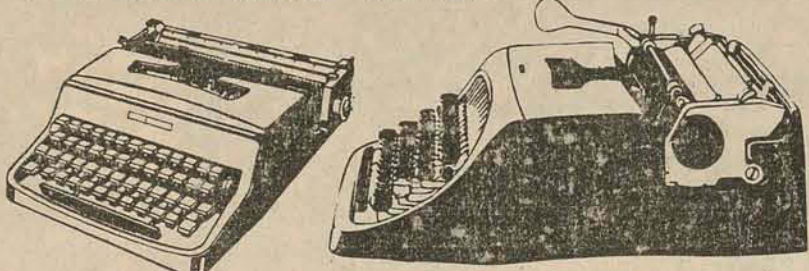

MÁQUINA DE ESCREVER OLIVETTI
Modelo Lettera 32 - Portátil com estojo. Ideal para você caprichar nos trabalhos escolares!
O melhor preço a vista ou apenas **89,00** mensais.

MÁQUINA DE ESCREVER OLIVETTI
Modelo Studio 45 - Semi-portátil com estojo de luxo. A máquina que você pode até emprestar para o papai fazer a Declaração do Imposto de Renda!
O melhor preço a vista ou apenas **119,00** mensais.

TUDO SEM ENTRADA!

SÃO AS MENORES PRESTAÇÕES!

PARA ESTUDANTES, HM FACILITA TUDO!
(É só mostrar a carteirinha!)

OLHA ESTA, BICHO!
Em todas as compras você leva cupons e concorre a **3 CHEVETTE!** (tai o seu carango!) e **3 BARRACAS FERPI.**



CALCULADORA ELETRÔNICA SANYO
Semi-científica, memória, raiz quadrada e porcentagem!
Apenas **890,00**



CALCULADORA ELETRÔNICA CASTLE
4 operações, 8 dígitos, constante automática, a pilha!
Apenas **329,00**

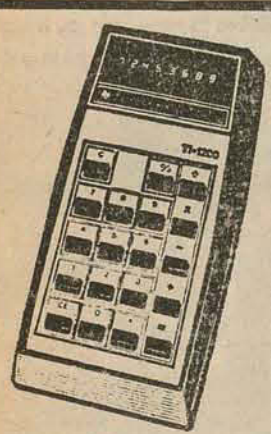

CALCULADORA ELETRÔNICA TEXAS
4 operações, 8 dígitos, a pilha!
Apenas **349,00**

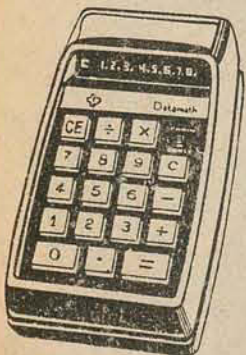

CALCULADORA ELETRÔNICA TEXAS
4 operações, 8 dígitos, bateria recarregável!
Apenas **359,00**

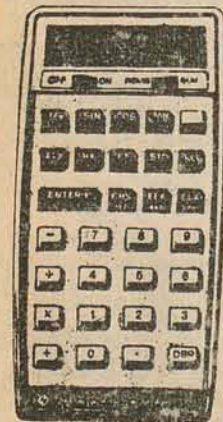

CALCULADORAS CIENTÍFICAS
HP-21, HP-25, Texas, etc. Temos a mais completa linha aos menores preços da praça!
VENHA CONFERIR!



DO RIO GRANDE AO RIO DE JANEIRO

EMPRESA BRASILEIRA DE TELECOMUNICAÇÕES S.A.



EMBRATEL

EMPRESA DO GRUPO TELEBRAS

AUXILIAR TÉCNICO DE TELECOMUNICAÇÕES

Prova: 20.03.76 às 08:00 horas.

EXIGE:

Curso Ginásial completo ou equivalente
Idade entre 18 e 35 anos
Aprovação em exame de seleção

OFERECE:

Salário inicial de Cr\$ 2.739,60
Segundo de vida em grupo
Assistência Médica
Férias de 30 dias

Obs.: A prova é específica para Técnico, com noções de Eletrônica e Eletricidade Básica.

Os candidatos que preencherem plenamente os requisitos, deverão apresentar-se munidos dos seguintes documentos:

Carteira de Identidade
Certificado de Reservista
Título de Eleitor
Certificado de conclusão do curso exigido
2 fotos 3 x 4

INSCRIÇÕES: À Praça Pereira Oliveira, 18 - nos dias 04, 05 e 08/03/76, das 08:00 às 12:00 e das 14:00 às 17:00 horas.

EMPRESA BRASILEIRA DE TELECOMUNICAÇÕES S.A.



EMBRATEL

EMPRESA DO GRUPO TELEBRAS

AUXILIAR TÉCNICO MECÂNICO DE TELEIMPRESSORES

Prova: 20.03.76 às 08:00 horas.

EXIGE:

Curso Ginásial completo ou equivalente
Idade entre 18 e 35 anos
Aprovação em exame de seleção

OFERECE:

Salário inicial de Cr\$ 2.739,60
Seguro de vida em grupo
Assistência Médica
Férias de 30 dias

Obs.: A prova é específica para Técnico, com noções de Mecânica, Eletricidade, Eletrônica (conhecimentos gerais e circuitos elementares sobre o assunto).

Os candidatos que preencherem plenamente os requisitos, deverão apresentar-se munidos dos seguintes documentos:

Carteira de Identidade
Certificado de Reservista
Título de Eleitor
Certificado de conclusão do curso exigido
2 fotos 3x4

INSCRIÇÕES: À Praça Pereira Oliveira, 18 - nos dias 04, 05 e 08/03/76, das 08:00 às 12:00 e das 14:00 às 17:00 horas.

50 catamarans participam do campeonato de Hobie Cat

Com os organizadores lamentando a ausência das autoridades previamente convidadas, foi aberto ontem o II Campeonato Sul Brasileiro da Classe Hobie Cat, com a participação de iatistas catarinenses, gaúchos, paranaenses, paulistas e inclusive a presença de três catamarans do Ceará.

Na esperança que as autoridades aparecessem, a abertura sofreu um acentuado retardamento, sendo as solenidades, de forma simples e rápida, iniciando por volta de 11 horas. Alfred Heilmann, presidente da Federação de Vela e Motor de Santa Catarina, saudou os presentes durante a abertura, sendo em seguida efetuada a reunião com os timoneiros, quando foi decidido o percurso, o posicionamento da

raia que vai depender do vento (dois triângulos e um contravento), a formação da comissão de regata e de protesto.

As regatas oficiais iniciam esta manhã prolongando-se até terça-feira à tarde. Ontem, exatamente às 12 horas, foi disputada a maratona vélica com percurso entre a ilha do Arvoredo até a praia, servindo apenas como recreação, sem validade para o campeonato.

Com os quase 50 barcos armados na areia, com velas e catamarans coloridos, a praia de Ponta das Canas virou camping, recebendo um grande número de barracas e "trailers" dos iatistas participantes que vieram para Florianópolis em companhia de seus familiares.

FAVORITOS

O gaúcho Nelson Pícollo, bicampeão brasileiro da Classe, que também venceu o I Sulcat no ano passado em Piçarras, é o grande favorito da competição, enquanto que entre os catarinenses, Carlos Bruns, de Joinville é o que reúne maiores condições, além de Paulo Henning, de São Paulo, John Mesner, do Ceará e ainda Carlos Bieckarck, também paulista, duas vezes vicecampeão brasileiro. Álvaro Fonseca, o melhor velejador de Florianópolis, poderá inclusive obter uma boa colocação, considerando que conhece bastante as águas daquela baía.

Os prêmios, expostos na praia, são troféus confeccionados em metal (artesanato) fabricado por uma firma de Joinville e oferecido pela Emedaux. A comissão de regata é composta de Alfred Heilmann, Saul Damiani e Cristian Fruth. A comissão de protesto tem Carlos Bieckard e Jati de Almeida.



Copão vai começar no sábado. Na quinta sai o tabelão e locais dos jogos.



Na edição de quinta-feira, "O ESTADO" estará divulgando o tabelão dos jogos da Copa Arizona de Futebol Amador, promoção da Companhia Souza Cruz - Indústria e Comércio e este jornal. Na oportunidade, estaremos divulgando também aspectos sobre o desfile do próximo sábado, além da relação dos gramados e outros assuntos referentes à competição.

Lembramos que os clubes da Grande Florianópolis serão obrigados a participar do desfile. O time que não se apresentar para o desfile ficará automaticamente afastado da competição. Solicitamos as equipes que tiverem interesse em divulgar pequenos históricos sobre a agremiação durante o desfile, entregar os textos até sexta-feira pela manhã.

Para o vencedor do desfile está reservado um prêmio de Cr\$ 5.000,00 ao primeiro e Cr\$ 2.500,00 ao segundo, oferecido pela firma Emedaux - Incorporação e Empreendimentos S/A.

Os clubes do interior do Estado poderão ainda procurar inscrição nas sucursais de "O ESTADO", considerando que a realização dos jogos nestas cidades iniciará somente após a segunda rodada das quatro chaves que serão disputadas em Florianópolis.



O prefeito Gilberto Americano Meirinho troca impressões com Marinho Rodrigues, Coordenador do C.R. Flamengo e com o Presidente do Clube Náutico Marçílio Dias.

Flamengo recebido em Balneário Camboriú

A Municipalidade de Balneário Camboriú, numa iniciativa do seu Departamento de Turismo prestou significativa homenagem a delegação do C.R. Flamengo ao ensejo de sua visita a Itajaí promovida pelo C.N. Marçílio Dias. A embaixada do "Mais querido do Brasil", sob a chefia do Prof. Eduardo Mota, foi festivamente recepcionada pelo Prefeito Gilberto Américo Meirinho com um almoço no restaurante Pontal 6.000, dele participando também dirigentes do C.N. Marçílio Dias, além de assessores da Municipalidade e convidados especiais. Compareceram ainda ao cordial ágape os locutores Osvaldo Moreira, da Rádio Tupi do Rio de Janeiro, Iata Anderson, da Rádio Globo e o repórter Armando Calvano, do jornal O Globo, e que acompanharam a delegação do C.R. Flamengo na excursão a Itajaí. A sobremesa, o Prefeito Gilberto Américo Meirinho foi homenageado pela chefia da embaixada com uma flâmula do rubro-negro autografada por todos os jogadores.

O chefe do Executivo de Balneário Camboriú em rápido improviso saudou os visitantes, destacando a presença da equipe carioca na "Capital do Turismo", tendo o Prof. Eduardo Mota agradecido em seguida as palavras do Prefeito anfitrião.

Por último, em nome da imprensa visitante falou o locutor Osvaldo Moreira, ressaltando as atenções cumuladas aos órgãos de divulgação que representam, enfatizando ainda que à exemplo do seu companheiro de emissora, Washington (Apolinho) Rodrigues, iria ser outro grande divulgador de Balneário Camboriú.

MINISTÉRIO DA FAZENDA
ESCOLA DE ADMINISTRAÇÃO FAZENDÁRIA - ESAF
COORDENADORIA DE RECRUTAMENTO E SELEÇÃO
COORDENAÇÃO DE SELEÇÃO

CONCURSO PARA FISCAL DE TRIBUTOS FEDERAIS

As inscrições para o concurso de FISCAL DE TRIBUTOS FEDERAIS estarão abertas, esta Capital, no período de 03 a 23 de março próximo, no Núcleo da Escola de Administração Fazendária (ESAF) do Ministério da Fazenda (Edifício Cecomtur - Rua Arcipreste Paiva, 15), no horário das 10 às 17 horas. Os candidatos deverão apresentar Diploma de Curso Superior, devidamente registrado, ou habilitação legal equivalente.

Outras informações poderão ser prestadas no local acima citado.

Florianópolis, 25 de fevereiro de 1976

João Volney Bússolo
Chefe Subst. do NESAF-SC

GRANDES NEGÓCIOS FAZEM FESTA



Para assinalar a maior compra de tapetes, carpetes e forrações já realizada no Brasil, tanto em volume como em importância, reuniram-se em jantar festivo na Sociedade Garibaldi, diretores, técnicos e decoradores do Grupo Pedroso - a maior organização do ramo tapeceiro no país, com a presença dos Srs. José Pedroso de Moraes, diretor presidente e José Maria Pedroso de Moraes, diretor administrativo, além de convidados especiais. A maior transação no ramo de tapetes no Brasil, foi recentemente concluída com a Drastosa S.A. e Tapetes Tabacow e soma quantidades elevadíssimas dos produtos para atendimento do Paraná Santa Catarina.

PARA VOCÊ UM VERÃO REPLETO DE DELÍCIAS COM A BERNUNÇA - A SOBERANA DOS SUPERMERCADOS

No acampamento. Na praia. No campo. Em todos os momentos deste verão, a Bernunça - A Soberana dos Supermercados, oferece para você um mundo repleto de coisas gostosas e úteis, com os melhores preços. Desfrute a magia do verão, tendo ao seu lado a Bernunça - A Soberana dos Supermercados.

SUPERMERCADOS a SOBERANA

NODARI S.A.

EQUIPAMENTOS CASE PARA PRONTA ENTREGA

Pás carregadeiras sobre pneus

MODELO	POTÊNCIA HP	PESO Kg	CAÇAMBAS m3
Uniloader-1740	40	2.500	0,43
580-EC C/RETRO	57	4.600	0,57
W-7E	104	7.000	1,15
W-20	110	9.600	1,53
W-24	132	10.700	1,91

Guindastes (Drott)

MODELO	CAPACIDADE	PESO - Kg
1.800	18 ton	21.000
2.500	30 ton	32.000

Completo estoque de Peças Genuínas; Assistência técnica através de Engenheiros, Técnicos e Mecânicos com especialização nas fabricas do país e exterior; Oficinas modernamente aparelhadas com ferramentas adequadas; Pronto atendimento das máquinas no próprio local de trabalho.

MATRIZ: BR-116 Km. 404 PABX 22-5922 - Curitiba-Paraná
PARANÁ: Cascavel, Londrina, Francisco Beltrão.
SANTA CATARINA: Blumenau, Chapecó, Florianópolis.

Foi dada a saída para o prazer de fumar



Arizona
-o grande cigarro

QUALIDADE SOUZA CRUZ

Clubes do oeste não estão preparados para o estadual

Chapécó (Sucursal) — O convite da Federação Catarinense de Futebol endereçado ao S.E.R. Sadiá (Concórdia) E.C.R. Palmitos e Tabajara Futebol Clube (Xanxerê), para que integrem o próximo campeonato estadual de futebol, da divisão especial, vem sendo examinado pelas diretorias desses clubes, para uma decisão que será levada ao conhecimento do presidente José Elias Giuliani, na próxima reunião da FCF.

Em Xanxerê observava-se uma descrença entre os dirigentes do Tabajara, clubes que está inativo e sem dinheiro, mas o presidente da Liga Xanxerense de Futebol adiantou que é "importante a participação de Xanxerê nesse campeonato e a única alternativa é confirmar a participação, mesmo que o Tabajara esteja sem condições de assumir essa responsabilidade. Se for preciso, for-

maremos uma seleção com os melhores jogadores da cidade e jogaremos em nome do Tabajara, para garantir a Xanxerê uma participação nessa disputa".

Darci Telló, presidente do Palmitos, entende que sua equipe só virá participar do campeonato estadual se as disputas obedecerem o sistema por chaves.

— Não temos o menor interesse de tomar parte num campeonato onde os seus integrantes tenham de percorrer até 800 quilômetros para cumprir a tabela. Essa modalidade suicida — concluiu — não nos serve. Nesse caso, cabe-nos agradecer a lembrança de nosso nome e declinaremos desse honroso convite".

Para o S.E.R. Sadiá, um clube de muitos recursos financeiros, as coisas parecem mais fáceis e o convite deve ser aceito.

Dia 9 de março Vasco joga contra o Joinville

Joinville (Sucursal) — O presidente Waldemiro Schützler do Joinville Esporte Clube, já começou seu trabalho se reunindo com os demais companheiros da Diretoria, procurando juntamente com o departamento de futebol, acertar detalhes finais quanto à formação do time profissional, já que de início vai aproveitar os atletas que pertenciam ao Caxias e América. No primeiro encontro do presidente com membros do departamento de futebol, ficou acertada a situação de João Lima, na condição de supervisor, enquanto Alcino Simas, convidado para ser treinador, alegando não poder conciliar duas coisas ao mesmo tempo, ou seja, ser treinador e funcionário do Besc e por não pretender profissionalizar-se como treinador, preferiu renunciar. Diante disso, João Lima, até que seja contratado um treinador, vai acumular funções, já estando trabalhando com os atletas que pertenciam a Caxias e América.

Segundo Schützler, o problema será definido talvez ainda esta semana, já que outro nome já é cogitado preferindo, entretanto, manter sigilo até que as negociações sejam concretizadas. Quanto ao jogo de estréia, este acontecerá somente no dia 9 de março, data consagrada à fundação de Joinville. O adversário será o Vasco da Gama do Rio, conforme ficou acertado no dia de ontem, entre Claudio Roberto Costa, diretor dos interesses profissionais e Agathymo Gomes, presidente do clube carioca. Até lá o Joinville E.C. fará somen-

te treinamentos, a fim de ganhar conjunto. José Pereira Sagaz, devidamente autorizado e de posse de toda a documentação exigida por lei, já procedeu à filiação do clube junto à L.J.F., como também o fará na FCF e CRD.

João Lima, após o treino de ontem liberou os jogadores até quarta-feira, em virtude dos festejos de carnaval e afirma que os 27 atletas de Caxias e América, já pertencem ao novo clube, mas a partir da próxima semana, tratará de emprestar alguns ou liberá-los, principalmente os mais novos que não conseguiram chegar a titular em um dos dois clubes anteriores. A partir de quarta-feira, os treinamentos já passarão a ser bem mais puxados, havendo trabalho nos dois períodos.

JOGOS DE ONTEM

Amistosos em Santa Catarina — em Chapécó, Chapecoense x Internacional; em Itajaí, Marílio Dias 5x1 Jabaquara. Campeonato paulista — Corinthians 3x0 América; Portuguesa 1x0 Comercial; Guarani 1x1 Ferroviária; São Bento 0x1 São Paulo; Paulista 0x1 Santos; Botafogo 1x1 XV de Novembro; Portuguesa Santista 0x0 Juventus.

Contra o Colo Colo hoje, o último jogo da excursão

Santiago do Chile (de Mauro Pires, enviado especial) — O Avai encerra hoje sua excursão pelas Américas, jogando no estádio nacional de Santiago contra o Colo-Colo, quarto colocado do campeonato chileno de 1975. A partida começa às 19 horas (do Brasil), com os dois times assim escalados: Avai de Rubens, Souza, Maneca, Veneza e Orivaldo; Balduino, Carlos e Luis Everton; Ademir, Lourival e João Carlos, contra o Colo-Colo de Nef, Santibanes, Espinoza, Vergara e Salinas; Ormeno, Soles e Silva; Arameda, Crisosto e Orellana.

O empresário Horácio Gutierrez está tentando um jogo contra o Everton, terceiro no campeonato chileno, para terça-feira, com o que não está concordando o treinador Aureo, exigindo a volta da delegação na segunda-feira, com chegada em Florianópolis na terça-feira à Tarde. Gutierrez argumenta que não existem passagens de Buenos Aires para Porto Alegre e que o

Avai seria obrigado a aguardar na Argentina. Em vez disso Gutierrez quer segurar a delegação em Santiago para mais uma partida, mas Aureo não aceita a programação de nenhum jogo mais. No jogo de hoje contra o Colo Colo, Rubens, Souza, Veneza, Orivaldo e João Carlos jogarão sem contrato. O compromisso de todos com o Avai terminou ontem, mas eles se prontificaram a jogar assim mesmo.

Chilenos preocupados com os seus campeões

Santiago do Chile — As equipes do Union Espanhola e Palestino iniciaram de forma diferente seus preparativos para enfrentar as representações uruguaias do Penharol e Nacional na primeira etapa da Taça Libertadores da América de futebol.

O Union Espanhola, campeão chileno em 1975, renovou quase que totalmente sua equipe e a dez dias do início do torneio luta contra o tempo para conseguir uma formação ideal.

Já o Palestino, disputará a Taça Libertadores sem que tivesse efetuado novas contratações e seu técnico, Caupolican Pena, informou que a única novidade de sua equipe será o goleiro argentino Vidalle".

O diretor da equipe do Union Espanhola, por outro lado, afirmou que os juizes parecem não entender o novo "espírito de luta" de seus jogadores. Nas duas últimas partidas disputadas contra as equipes brasileiras do Fluminense, do Rio de Janeiro, e Avai, foram expulsos três de seus jogadores por violência.

Enquanto isso, a imprensa local destaca com certo desagrado as péssimas atuações dos campeões.

O jornal "El Mercurio", afirmou ontem que a atuação do Union Espanhola — que perdeu para a equipe brasileira do Avai por 1 a 0 — "revela que a dez dias de sua apresentação na Taça Libertadores não conseguiu ainda encontrar uma formação ideal para a equipe que enfrentará a 9 de março o Palestino".

Nesse mesmo dia, Penharol e Nacional jogarão em Montevideo, e a partir de 13 de março os quatro jogarão entre si.



Festa e reformas no Adolfo Konder aguardam delegação do Avai

Salum prepara festa para receber Avai terça-feira

Terça-feira de carnaval deverá chegar a Florianópolis a delegação do Avai, que excursionou durante todo o mês de fevereiro pelos gramados das três Américas. O giro que encerra hoje com o jogo contra o Colo-Colo, abriu boas perspectivas para o clube da capital no exterior. Seu sucesso financeiro não foi o esperado somente devido a alguns contratempores imprevistos, tais como o terremoto que assolou a Guatemala um pouco antes da data dos compromissos que o Avai lá deveria realizar e da conduta descortês da Federação Panamenha de Futebol que, sem maiores satisfações, cancelou o jogo que o time catarinense deveria fazer contra a seleção nacional do Panamá.

Para esperar os jogadores, os principais responsáveis pela boa imagem que ficou do clube no exterior, a diretoria pretende organizar uma recepção, para a qual conta com o apoio maciço da torcida. João Salum, presidente do Avai, quer alugar vários ônibus para lotar com torcedores e esperar a delegação em Palhoça — a delegação provavelmente vem de Porto Alegre por via rodoviária, ou chega no Aeroporto Hercílio Luz, caso seja por via aérea.

Depois da festa da chegada os jogadores serão liberados para, junto com seus familiares,

aproveitarem o final dos festejos de carnaval e o resto da semana compensando o tempo que estiveram viajando. O retorno do plantel às atividades normais só deve acontecer em oito de março e antes disto os jogadores só aparecerão no Adolfo Konder para receberem os salários de fevereiro, que devem ser pagos na próxima quinta ou sexta-feira.

REINÍCIO

A primeira semana de trabalhos do plantel vai ser marcada por uma série de exercícios físicos, revisão médica dos atletas e um ou dois coletivos em Biguaçu, porque o estádio do Avai — atualmente passando por uma série de reformulações —, só estará em condições no dia treze.

Assim, se for do agrado de Aureo, a direção pretende promover um jogo no Adolfo Konder dia 14 — contra alguma equipe a ser escolhida, provavelmente um time do interior — para comemorar a volta do time e a reabertura da praça de esportes.

Em matéria de jogadores, o único novo que o técnico deve receber para ser integrado ao plantel é o goleiro Mateus, ex-São Paulo, já que Roberto, do Coritiba, não vem mais.



Com o futebol de Santa Catarina no Exterior



Seja mais feliz: ajude alguém.

Esqueça de si mesmo, por alguns instantes, e ajude alguém. É o primeiro passo. Você verá que, realmente, o mundo anda girando muito a sua volta. E os outros? Será que você tem dado a devida atenção para os que o cercam? Aquele seu amigo, que você considera inexpressivo será isto mesmo? Comece com um sorriso, um aperto de mão, um abraço. E você verá como as coisas se modificam. Seja mais feliz, aproximando-se dos outros com compreensão, com palavras simpáticas. Você verá o resultado. Ajude alguém. O BRDE está com você.



BANCO REGIONAL DE DESENVOLVIMENTO DO EXTREMO SUL

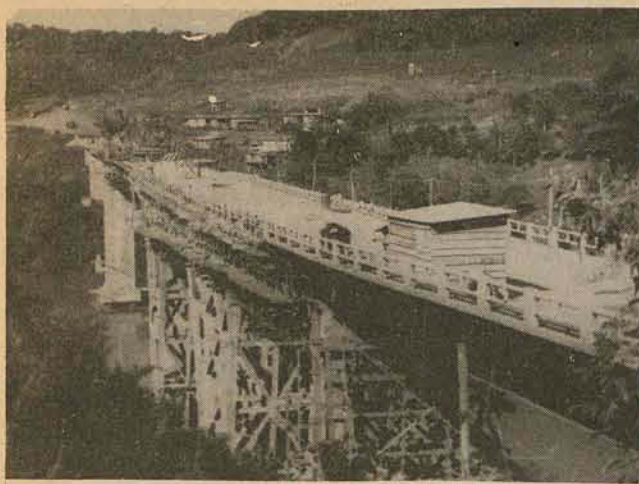

Até abril estará entregue a obra da Ponte Italo Remor

Joaçaba (Sucursal) - Com as obras retardadas em um ano - desde o sinistro de 9 de novembro de 1974, quando teve um dos vãos, de 70 metros de comprimento e cerca de 800 toneladas de peso, tombado sobre o leito do Rio do Peixe - está chegando aos seus trabalhos finais a Ponte Italo Remor, na BR-282, dita "a estrada da esperança", e a três quilômetros da cidade de Joaçaba.

Os dois metros e 17 centímetros que ainda estavam abertos em seu leito, foram fechados por concretagem nos últimos dias desta semana. Com isto fica a impor-

tante obra de arte a depender apenas dos serviços de acabamento, que consistem na implantação da sobreleite, em cimento e não asfáltica, passeios e guarda-corpo.

Imediatamente aos dias feriados de carnaval, será iniciada a construção do muro de concreto que servirá para a contenção do aterro de acesso à ponte, na cabeceira do lado de Joaçaba. E a finalização da obra, com 330 metros de extensão, deverá ocorrer até o fim do mês de abril vindouro, quando será entregue, também, o acesso rodoviário Joaçaba-BR-282.

Blocos e escolas de samba iniciam Carnaval

Itajaí (Sucursal) - Cerca de vinte blocos e duas escolas de samba estarão desfilando hoje na rua Hercílio Luz, em Itajaí, dando início ao Programa de Carnaval da cidade. Embora os blocos carnavalescos e escolas de samba não contem com muitos recursos financeiros, já que dos CR\$ 150.000,00 solicitados ao Prefeito, somente Cr\$ 30.000,00 foram liberados, o Departamento Municipal de Turismo acredita que o carnaval de Itajaí será um dos melhores da região.

Neste ano haverá mais blocos, em relação ao número do ano passado, pois o Departamento de Turismo Municipal oferecerá prêmios aos que desfilarem pela rua Hercílio Luz, escolhendo os melhores. Uma Comissão Julgadora selecionará os vencedores baseando-se nos critérios de originalidade, luxo, ritmo, animação e alegria.

CLUBES
O melhor carnaval de Itajaí, consta, será o realizado

nos clubes, onde a cada ano registra-se um maior número de participantes. A Sociedade Guarany iniciou seu carnaval ontem, com a eleição da Rainha do Clube, e a animação esteve a cargo do conjunto "Stagium 10" de Florianópolis.

Como ocorre em todos os anos, a Sociedade Guarany oferecerá prêmios ao bloco mais animado, a fantasia mais original e ao folião mais animado do baile. A Sociedade Cultura da Vila, localizada na Vila Operária, contratou a Escola de Samba Império para abrilhantar seus bailes carnavalescos, que terá início hoje.

SEGURANÇA

A polícia Civil e Militar de Itajaí tem montado um amplo esquema de segurança nos clubes e salões, com o sentido de dar proteção aos foliões deste Carnaval. Também o policiamento de trânsito foi reestruturado para proporcionar segurança aos desfiles.

SC poderá ter primeiro Curso de Corretores

Itajaí (Sucursal) - O curso regular para a formação de Corretores de Imóveis a nível de segundo grau, poderá ser implantado ainda este ano em Santa Catarina. O MEC já aprovou a sua implantação e em Itajaí existem vários estabelecimentos de ensino que se manifestaram favoráveis a essa criação.

Segundo o professor Ivo Probst, Diretor do Colégio Comercial Pedro Antônio Fayal, de Itajaí, "a autorização dada pelo Ministério da Educação e Cultura, para a implantação deste curso, atinge a todo o País. No entanto, Itajaí poderá ser a primeira cidade a introduzi-lo nos estabelecimentos escolares, face a grande existência de imobiliárias".

A duração do curso será de 2.200 horas-aula, e uma vez concluído, o aluno estará apto a receber, do Sindicato dos Corretores de Imóveis de Santa Catarina, o certificado que lhe dará condições de registro no Conselho Regional dos Corretores de Imóveis, para dar início à atividade profissional.

Para o professor Ivo Probst, "a profissão de Corretor de Imóveis possui o mesmo valor de qualquer outra, já que seu campo de trabalho é bastante grande e com boas possibilidades de lucros. No entanto, é preciso que haja muita dedicação por parte do profissional".

Segundo o professor Tarso Morisco, entretanto, diretor da Escola Técnica de Comércio de Itajaí, "não há mercado de trabalho para o Corretor de Imóveis, pois geralmente este serviço é feito pelo proprietário da empresa, que não confia nos corretores e empregados".

- A região de Itajaí não possui muitas imobiliárias como se pensa e nenhum proprietário destas firmas entregará estes serviços a um empregado".

Disse o professor que "além de Corretor de Imóveis, não existe mercado de trabalho para os cursos de Administração (II Grau), Secretariado e Análises Químicas, e que somente Itajaí mantém mais de cinco desses cursos para cada um das áreas".

200 foram aprovados no vestibular de Tubarão

Tubarão (Sucursal) - Interrompido primeiro pelo corte da energia elétrica, que deixou todas as salas às escuras, e depois pela entrada intempestiva de um morcego que esvoaçou o recinto das provas, foram concluídas quinta-feira as provas do concurso vestibular da Fundação Educacional do Sul de Santa Catarina - FESSC - para as áreas de Química Industrial, Serviço Social e Enfermagem, bem como a segunda chamada do concurso vestibular para as áreas de Pedagogia, Estudos Sociais, Letras, Filosofia e Ciências (I Grau).

É a seguinte a relação dos aprovados nesses concursos, divulgada na tarde de ontem:

QUÍMICA INDUSTRIAL - Willy Cesar Silveira, Marcelo Menezes Moura, Artur Genichen Filho, Luismar Marques Porto, Hamilton Aguiar Júnior, Adriano Carlos Sampaio Teixeira Lima, Téo Proença, Sydvaldo João Bianchi Savi, Reinaldo Pires, Nikolaos Anastasiadis, Victor Citadin, Celso Pereira da Silva, Luis Carlos Rodrigues Martins, Gilson B.F. Menegali, Carlos Alberto Lopes, Paulo Afonso do Nascimento, Márcio Irineu Campos de Oliveira, Ari Machado Ramos Júnior, Laércio José Clarindo, Tânia Maria Medeiros, Tadeu Proença, Fernando Carlos de Oliveira, Edson Souza da Luz, Rogério dos Santos, Luis Santana Lima, Marivaldo Wisintainer, Vera Regina Moreira, Vanillo Perini, Sérgio Luiz de Carvalho, Rosa Maria Vanderlinde, Maria Filomena Neves de Oliveira, Cesar Goularte, Gisela Teresinha Buss, Edna Regina Amante, Luiz Falchetti, José Lourival Magri, Helmi Raul Berlinck Júnior, Eduardo Martins Medeiros, Márcia Beltrame Squizzato e Valmir Bortolatto.

SERVIÇO SOCIAL - Vera Lúcia Anselmo, Mirtes Coelho, Terezinha Mendes Damian, Elisabete Scarpa, Maria Salete Favarin da Silva, Neusa Maria Ferreira Bússolo, Maria dyFátima Souza, Cleci Angela Cavalheiro, Terezinha Debiasi, Shirlei Aparecida da Silva, Carlota Feuerschuette Silveira, Ilza de Oliveira, Marilene Vieira Wronski, Maria José de Medeiros, Maria Aparecida Ferreira, Sônia Bez da Silva, Rita de Cássia Nunes, Rosane Mazzucco, Raquel Balsini Genovez, Nanci de Oliveira Neves, Ivalda Luzia Ribeiro, Emerli Mariot, Marisa Eliane de Souza, Ilka May Brodbeck, Eloisa Ulysséa Nunes, Maria Isabel Bernardini, Maria Goreti Ribeiro Francisco, Liage Beckhauser, Vilma Zanatta, Maura Felipe, Marisa Soares Gonçalves, Kátia Meneghel Tonon, Teresa de Souza Pereira, Salete Maria da Silva, Maria Salete C. Roque, Maria de Souza, Marlene Salete

Camioto, Maria Rachel Neves Damiane, Janete das Dores dos Passos e Cleonice Benedet.

ENFERMAGEM - Rosenir Ramos, Violcésia Marcon, Rosângela Maria Fenilli, Neuzá Warmling, Jucema Fátima Savi, Fátima Büchele, Ednete Barros Lúcio, Glaci Maria Damiani, Luzia Marques Porto, Solânia Zanatta dos Santos, Angela Regina Serafim, Tânia Maria Bressan, Teresinha Albertina da Silva, Moema Rose Vieira, Maria Teresa Brasil, Zenir Hermínia Zanin, Nésia Maria Barbosa de Castro, Edson José Miranda, Vaneide Margotti Marcon, Alice Cardoso Karmann, Walter Soares Fernandes, Anazúia Mendes Zim, Joice Maria Savi, Flávia Maria Koeche Machado, Maria Laura Lopes, Lenir Dalsasso, Sheila Cavalcanti Meneghel, Nadja Cardoso, Maria Lúcia Lima, Maria José Oliveira Búrgio, Joanita Cândido da Silva, Cecília Isé, Ingrid May Brodbeck, José Neri de Souza, Idelse Maria de Cezaro Cavalier, Antônio Guidi de Luca, Neusa Dandolini, Leda Fontanella, Kátia Regina Michels e Eunice Simão.

2a. CHAMADA DE PEDAGOGIA - Laurenci Terezinha Lucietti, Rita Joana Fernandes, Lídia Viegas, Maria Elaine Waghetti Wotter, Maria Ballmann, Melânia A. Cirimbelli Coral, Alvací Sandrini, Áurea Terezinha Martins, Nini Ghizoni Sampaio, Albani de Souza Dal Bó, Terezinha Neves Mendes e Elisa Fernandes Cardoso.

2a. CHAMADA DE ESTUDOS SOCIAIS - Renir Schmoeller, Luiz Manoel Correa, Terezinha Rocha, Valmiro M. Cardoso, Olavo Manoel Alves, Luiz Locks e Maria Inês Mendonça.

2a. CHAMADA DE LETRAS - Terezinha Flor, Eliza Beltrame e Maria da Graça Mendonça.

2a. CHAMADA DE FILOSOFIA - Terezinha das Graças Vieira Machado e Igia Fretta.

2a. CHAMADA DE CIÊNCIAS (I GRAU) - Pedro Gomes, Cláudio Luiz Pacheco, Carlos A. Grace Inácio, Sergio Costa, Nelson Wensing, Ney Souza Filho, Lenir Maier Francisco, Neri Teixeira de Pieri, Maria A. Menezes Schneider, Raimundo Moraes W. Filho, José dos Santos Cardoso, Marcelo José Jung, Doroti Pittigliani Martins, Valter Moreira dos Santos, Maria Inês Muniz da Motta e Albertina Oliveira Andrade.

Todos os candidatos aprovados estão sendo convidados a comparecer às escolas respectivas, a fim de procederem às suas matrículas, nos dias 8, 9 e 10 de março. Além destes classificados, há uma lista de aprovados que ficaram como excedentes, afixada na portaria da FESSC.

FESSC conclui curso para aperfeiçoar o setor educacional

Tubarão (Sucursal) - Foi encerrado ontem na Fundação Educacional do Sul de Santa Catarina - Fessc - o curso de aperfeiçoamento para Orientadores Educacionais. Esse curso, promovido pela Secretaria de Educação do Estado, contou com 30 participantes procedentes de diversas cidades.

Ministrado por professores da própria Fundação de Tubarão, o curso faz parte do Programa para 1976, do Centro de Educação Permanente - curso faz parte do Programa para 1976, do Centro de Educação Permanente - as seguintes disciplinas: Filosofia da Orientação Educacional, Orientação Educacional no 1o. Grau, Metodologia Técnica da Orientação Ocupacional, Estrutura e Funcionamento do Ensino do 1o. Grau, Métodos e Técnicas da Orientação Educacional, Aspectos Legais da Orientação Educacional, Planejamento e Avaliação Acompanhadas de Estágio, Observação e Objetivos do Curso.

Segundo participantes, "sua principal função é de formar engenheiros educacionais, que atuarão tanto na escola como nas empresas, através de planejamento, programação e execução da orientação educacional".

O ORIENTADOR

A profissão de Orienta-

dor Educacional foi instituída pela Lei no. 5.564, de 21 de Dezembro de 1968, e regulamentada pelo Decreto no. 72.846, de 26 de setembro de 1973. Informaram ainda que "estes instrumentos legais, entre outros, determinam atribuições privativas do Orientador Educacional, como "planejar e coordenar a implantação e o funcionamento do serviço de orientação educacional em nível escola-comunidade; planejar e coordenar a implantação e funcionamento do serviço de orientação educacional dos órgãos do Serviço Público Federal, Municipal e Autarquias, das sociedades de economia mista, empresas estatais, para estatais e privadas; coordenar a orientação vocacional do educando, incorporando-o ao processo educativo global; coordenar o processo de sondagem de interesses, aptidões e habilidades do educando; coordenar o processo de informação educacional e profissional com vistas à orientação vocacional; sistematizar o processo de intercâmbio e informações necessárias ao conhecimento global do educando; sistematizar o processo de acompanhamento dos alunos encaminhando-o a outros especialistas; e ministrar disciplinas de teoria e prática de orientação educacional".

ÊLE É O SUSPEITO

Se você dorme mal, suspeite do seu colchão! Ele não é o colchão certo para o seu repouso. Pode ser duro demais. Ou muito mole. Talvez seja macio. Até demais. Ou de menos. Seu corpo, porém, exige o meio termo. Nem mais, nem menos. Investigue. Analise. Siga as pistas. O seu colchão é suspeito por você levantar cansado, dolorido, sem ânimo, começando o dia mal humorado, criando atritos ao invés de plantar amizades. Os reflexos de uma noite mal dormida se fazem sentir na sua saúde. No trato com os familiares. Com os amigos. Com os clientes. PEDROSO permite que você escolha o bom, o melhor colchão para você mesmo. Para seus filhos. Um bom colchão para muitos e muitos anos de sono tranquilo, reparador. Um colchão certo para usar na cidade, na casa de campo ou de praia. Sim. Porque na praia você dispense mais energia. Cansa mais. Precisa dormir mais e melhor. Repousar completamente. Vá até o PEDROSO. Ali você verá o maior estoque de colchões do Brasil. E das melhores marcas nacionais. Como estes, por exemplo.

Colchão Pedroso Luxo. O mais alto do Brasil. 16 cms de altura. Bordado. Tecido exclusivo. Para casal ou solteiro. Fabricado sob medida.

Colchão ANATOM GRAN LUXO Ortopédico. Anatómico. Garantia de 15 anos. Ideal para minorar os males da coluna. De 1.450,00 por 990,00

Colchão ORTOPIRA LUXO Espuma com altura ideal. Bordado. Tecido especial. De 550,00 por 350,00

E mais: descontos de 20% a 40% em toda a linha de colchões. E mais: 24 meses para pagar. Entrega imediata em qualquer quantidade. E ainda colchões para hotéis, hospitais, colégios, casas de praia ou campo.



PEDROSO
MÓVEIS E TAPETES

Dr. Murici esq. Pedro Ivo
Fones: - 23-6854 - 22-2075
CURITIBA -
R. Santos Saraiva, 49 -
Fones: - 44-1389 - 44-2517
Estreito - Florianópolis



UMA SUGESTÃO:- MINI-SOFÁ PEDROSO. O móvel mais versátil do mundo. Com um conjunto de sofá e duas poltronas, você pode transformá-los em duas camas de solteiro ou uma cama de casal. Ocupa pouco espaço. Dá muito conforto e beleza. Revestimento em veludo, nylon ou couvin. É o mais recomendado para hotéis, colégios, hospitais, pequenos apartamentos, casas de praia, etc. As cores você mesmo escolhe. E tem 24 meses para pagar. De 950,00 agora por apenas 700,00

CURSOS SUPLETIVOS e PRÉ-VESTIBULARES

Polígrafos para I e II Graus e Vestibulares. Publicação com impressão de capa própria do Curso

CPS - EDITORA RIACHUELO

Riachuelo, 1590 - Fone 21-89-31 P. Alegre/R5

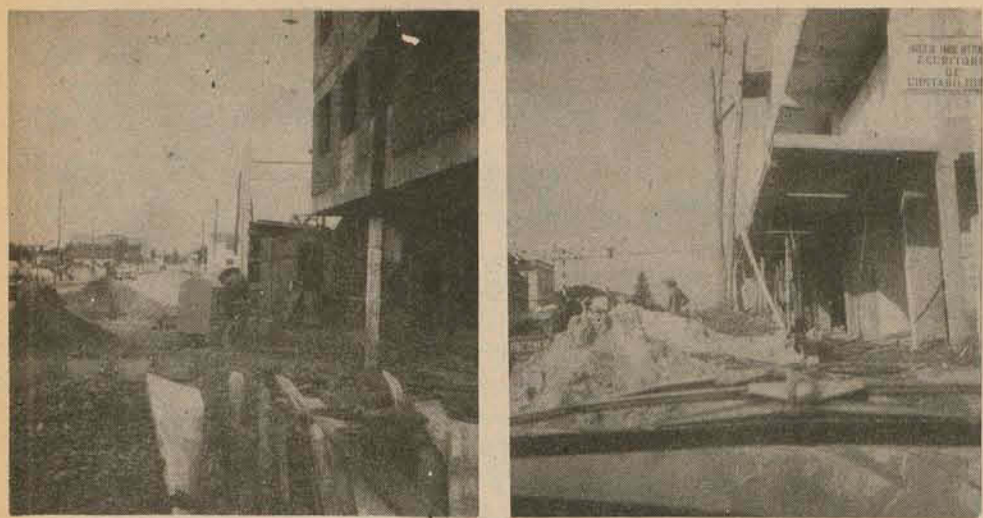

As obras, como se não bastasse o passeio, espalham materiais pelo leito da rua.

Materiais de construções espalhados nas ruas criam problemas para o tráfego

Araranguá (Correspondente) — Os vereadores da Câmara Municipal de Araranguá enviaram documento ao Prefeito Lino Costa, solicitando providências com relação à invasão do leito das ruas principais da cidade pelas companhias construtoras que executam obras no município.

Segundo o documento, "os restos de construções demolidas, bem como o acúmulo de material das construtoras, espalhados nos locais das obras, estão impedindo o tráfego normal de pedestres e veículos no perímetro urbano, principalmente no centro da cidade".

— Os comerciantes localizados na Avenida Getúlio Vargas reclamam da falta de fiscalização e do abuso das empreiteiras, que acumulam montes de pedras e areia nas ruas, prejudicando o livre acesso do público, notadamente de turistas que diariamente visitam a cidade durante o verão".

RUAS OBSTRUÍDAS

Diz o documento que "apesar dos vinte e cinco metros que possui a Avenida

Getúlio Vargas, as empreiteiras não encontram espaço suficiente para o depósito do material que resta de suas construções. Só nesta Avenida estão sendo construídos mais de 10 prédios, além das obras da Escola Básica Castro Alves. Tudo isto está sendo feito de uma vez só e provocando enormes amontoados de madeira, pedra e areia nas ruas. Tal situação torna-se ainda mais insuportável nos dias de chuva, ocasionando verdadeiras lagoas devido à falta de escoamento para as águas e inundando os locais de construção desde a esquina da rua principal, semáforo da Praça Hercílio Luz, até a rua 15 de Novembro, onde num pequeno espaço estão sendo construídos prédios do Bradesco, da Caixa Econômica e da Casa Bandeirante".

Alegam os vereadores que "além deste problema, criado pelas construtoras, existem ainda as obras de perfuração das calçadas da cidade por uma empreiteira da Telesc, que faz o assentamento dos cabos subterrâneos da nova central telefônica de Araranguá".

Amanhã tem desfile. Depois, o Carnaval continua em Laguna

Tubarão (Sucursal) — As escolas de samba "Unidos de Vila Moema", "Black Samba" e "Três de Maio", de Tubarão, estarão desfilando amanhã nas ruas da cidade. É uma comissão julgadora, composta de representantes da imprensa e de autoridades municipais, quem deverá escolher a melhor escola do desfile.

As escolas se apresentarão na seguinte ordem: "Três de Maio", "Black Samba" e "Unidos de Vila Moema". A escola de Vila Moema será a última a desfilar por ser a campeã do ano passado.

Os desfiles de rua dessas escolas objetivam, segundo os organizadores, despertar na população de Tubarão uma maior participação do carnaval e, consequentemente, reduzir a concorrência do carnaval de Laguna, que é o mais frequentado pelo público dos municípios vizinhos.

OPINIÕES

Clésio Vieira Oliveira, nascido em Tubarão mas residindo em Laguna, diz que "o melhor é cada um fazer seu carnaval dependendo de suas possibilidades e de sua tradição. Embora seja o carnaval de Laguna o melhor da região, não deixarei de prestigiar o carnaval de minha terra. É claro que em Laguna existem, hoje, ainda, melhores condições do que Tubarão. Mas aos poucos o carnaval de Tubarão poderá ir despontando entre os melhores do Sul do Estado".

Para Maria Luiza Lucart, natural e residente em Tubarão, "o melhor mesmo é deixar tudo por conta de Laguna, que tem e sempre terá o melhor carnaval do Sul do Estado. A tentativa da Comissão Municipal de Turismo de Tubarão, de procurar prestigiar os clubes carnavalescos da cidade, é uma medida muito certa, mas o carnaval de rua deve, penso, ser deixado por conta dos lagunenses que são os que melhor entendem do assunto".

— Tubarão não possui muita tradição em carnaval, finaliza ela, por isso acho desnecessário a Prefeitura Municipal aplicar nele suas verbas, já que de qualquer maneira o pessoal se deslocará para Laguna, que fica bastante perto e tem um bom carnaval.

Bancos e Prefeitura não funcionam amanhã e terça. E hotéis não têm vagas

Blumenau (Sucursal) — Amanhã será também ponto facultativo nas repartições públicas municipais de Blumenau, de acordo com o Decreto no. 804 assinado pelo Prefeito Municipal Félix Theiss. Nos anos anteriores, somente a terça-feira de carnaval era ponto facultativo, no entanto o Prefeito considerou que esta alteração trará maior benefício aos servidores municipais, que terão os três dias consecutivos para participarem dos festejos camavalescos.

Os estabelecimentos bancários da cidade não funcionarão na segunda e terça-feira, reabrindo na quarta-feira, período da tarde, enquanto que o comércio e a indústria terão expediente normal nesse dia.

TURISMO

Os hotéis de Blumenau estão com suas reservas esgotadas desde ontem, quando chegaram à cidade diversos ônibus trazendo turistas de São Paulo e Rio de Janeiro, na tradicional fuga, dos

grandes centros, daqueles que preferem o descanso ao invés das folias de carnaval. O comércio local espera com isto um acentuado movimento, superior ao de Natal, a exemplo do que ocorreu no ano passado.

Por outro lado, foram designados pelo Prefeito Félix Theiss os novos membros da Comissão Municipal de Turismo para o corrente ano, o qual estará integrado dos Srs. Henz Hartmann, Axel Goll, Gaertner, Salvador Pereira e Nicanor Poffo.

Ribas leva livros didáticos para a região do Médio Vale

Blumenau (Sucursal) — O Secretário da Educação Salomão Ribas Júnior presidiu anteontem às 15 horas na sede da 4a. Coordenadoria Regional de Educação o ato de entrega de 21.895 livros didáticos cuja distribuição será feita entre 191 escolas de treze municípios da região do Médio Vale do Itajaí.

Ribas destacou o caráter ambicioso deste programa de distribuição de livros, pelo qual todas as escolas dos 197 municípios catarinenses serão dotadas com um total de 500 mil exemplares. Além disso o programa abrangerá a 157 bibliotecas

municipais.

No Médio Vale do Itajaí foram contempladas 169 escolas da rede estadual e 122 da municipal, ficando os livros assim distribuídos nos municípios: Ascurra — 535, Benedito Novo — 2.470, Blumenau — 1.410, Botuverá — 775, Brusque — 2.040, Gaspar 2.820, Guabiruba — 730, Indaial — 3.575, Pomerode — 1.570, Rio dos Cedros — 1.660, Vidal Ramos — 2.550, Timbó — 995.

Além disso as bibliotecas municipais de Ascurra, Benedito Novo, Botuverá, Guabiruba, Rio dos Cedros

e Vidal Ramos receberam 113 livros cada, pelo convênio firmado entre o Governo do Estado, Secretaria da Educação e Instituto Nacional do Livro.

ENCERRAMENTO

O Secretário Salomão Ribas, às 16 horas, compareceu à cerimônia de encerramento dos cursos de aperfeiçoamento e atualização para professores das 1a. e 2a. séries de Ensino de 1o. Grau, de Escolas Básicas e Grupos Escolares, promovido pelo FNDE — PREMEN — SEE, realizado no salão nobre da Igreja Matriz de São Paulo Apóstolo.

Feriados e bailes do Carnaval de Brusque

Brusque (Correspondente) — O Prefeito Municipal de Brusque decretou, para amanhã e terça-feira, ponto facultativo nas repartições municipais. A medida visa dar aos servidores públicos a oportunidade de participarem dos festejos carnavalescos. Na quarta-feira, a Prefeitura Municipal funcionará no horário das 12 às 18 horas.

PROGRAMA

O Clube Esportivo Paysandu, de Brusque, terá bailes camavalescos hoje, amanhã e terça-feira, com início às 23 horas. Nesses bailes premiará a melhor fantasia e os melhores blocos de carnaval. O clube terá ainda bailes infanto-juvenil hoje, amanhã e terça-feira, com início às 15h30m. O preço das mesas para as quatro noites é de Cr\$ 200,00, desde que sejam compradas de uma só vez. Por noite a mesa custará Cr\$ 100,00. Todos os bailes serão abrilhantados pelo conjunto "Show-Set", de Brusque.

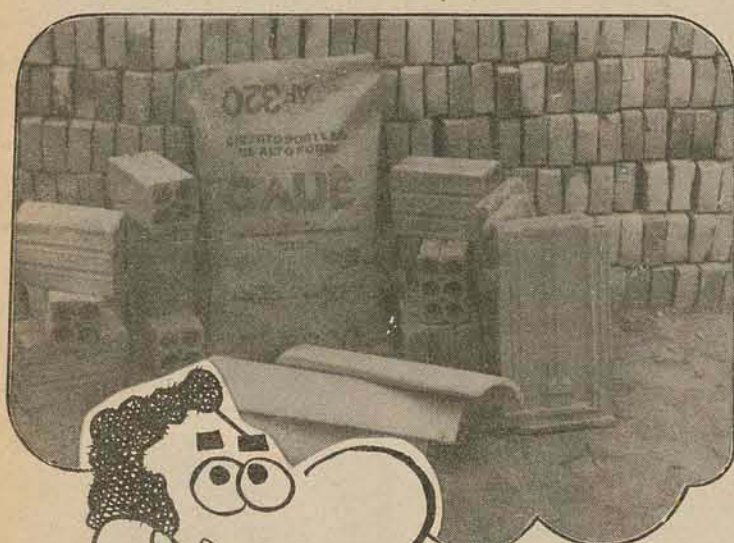

Pense em materiais de construção e depois procure Müller & Filhos



Pense em materiais de construção. Materiais bonitos, resistentes, duráveis e com preços justos. Pense na entrega no local da obra. E nas facilidades que você tem para comprá-los. Depois de pensar, procure Müller & Filhos. Onde você sente que tudo que você pensou sobre materiais de construção, é uma realidade. Onde os preços são os menores, a qualidade superior e as facilidades de compra, maiores. Pense bem em materiais de construção. Pense em Müller & Filhos.



MÜLLER & FILHOS

A BANDEIRANTE DA CASA PROPRIA / Rua Fúlvio Aducci / Fones: 44-2588-44-2178

Ford

RECEBEMOS PARA PRONTA ENTREGA GALAXIA 500 E LTD MAVERICK SUPER SUPER-LUXO E GT F-75 - F-100 E RURAL CORCEL LUXO E STANDARD

FLORISA

SANTOS SARAIVA, 550

44 - 0611 0401 0201

Multas

Em relação às semanas anteriores, foi pequeno o número de multas aplicado pelo Detran, no período de 10 a 18 do corrente mês, quando foram multados 302 veículos, num total de Cr\$ 25.474,00.

O maior número de multados, 180, foram autuados em Cr\$ 46,00, cada um, o que dá um total de Cr\$ 8.280,00. São os seguintes os veículos multados em Cr\$ 46,00:

AA-0253 AA-0322 AA-0422 AA-0425 AA-0445
AA-0558 AA-0790 AA-0874 AA-0899 AA-0935
AA-0977 AA-1227 AA-1277 AA-1328 AA-1604
AA-1662 AA-1669 AA-1775 AA-1876 AA-2122
AA-2187 AA-2475 AA-2595 AA-3077 AA-3093
AA-3256 AA-3348 AA-3468 AA-3512 AA-3562
AA-3707 AA-4058 AA-4517 AA-4836 AA-4924
AA-4938 AA-5144 AA-5214 AA-5300 AA-5478
AA-5628 AA-5655 AA-5655 AA-5677 AA-5796
AA-5919 AA-5934 AA-6384 AA-6446 AA-6608
AA-6655 AA-6718 AA-6862 AA-6902 AA-7029
AA-7493 AA-7786 AA-7833 AA-7874 AA-8000
AA-8047 AA-8081 AA-8084 AA-8306 AA-8347
AA-8501 AA-8525 AA-8572 AA-8665 AA-8792
AA-8814 AA-8920 AA-9053 AA-9216 AA-9248
AA-9280 AA-9440 AA-9442 AA-9536 AA-9774
AA-9883 AA-9896 AA-9990 AB-0077 AB-0100
AB-0100 AB-0258 AB-0322 AB-0335 AB-0700
AB-0726 AB-0982 AB-1228 AB-1295 AB-1434
AB-1659 AB-1676 AB-1845 AB-1885 AB-1928
AB-2060 AB-2060 AB-2204 AB-2491 AB-2541
AB-3050 AB-3129 AB-3129 AB-3281 AB-3401
AB-3414 AB-3773 AB-4040 AB-4148 AB-4404
AB-4434 AB-4498 AB-4684 AB-4793 AB-4887
AB-5065 AB-5096 AB-5147 AB-5473 AB-5473
AB-5473 AB-5688 AB-5892 AB-5923 AB-6054
AB-6173 AB-6183 AB-6272 AB-6272 AB-6460
AB-6469 AB-6711 AB-6995 AB-7212 AB-7266
AB-7290 AB-7361 AB-7384 AB-7475 AB-7520
AB-7854 AB-8152 AB-8170 AB-8173 AB-8308
AB-8455 AB-8455 AB-8477 AB-8487 AB-8491
AB-8635 AB-8780 AB-8945 AB-9154 AB-9414
AB-9476 AB-9483 AB-9588 AB-9774 AB-9774
AB-9814 AC-0004 AC-0079 AC-0139 AC-0140
AC-0289 AC-0297 AC-0305 AC-0350 AC-0350
AC-0350 AW-0337 AW-0662 AW-1295
AW-1652

Com multas de Cr\$ 70,00, foram punidos 50 veículos, num total de Cr\$ 3.500,00 e cujas placas são:

AA-0253 AA-0457 AA-0571 AA-3265 AA-4058
AA-4274 AA-4624 AA-5377 AA-6432 AA-8333
AA-8919 AA-9569 AA-9893 AA-9898 AB-0503
AB-0610 AB-1068 AB-2191 AB-2368 AB-3076
AB-3779 AB-4295 AB-4418 AB-4672 AB-5282
AB-5316 AB-5555 AB-5902 AB-5962 AB-5964
AB-6974 AB-7479 AB-7965 AB-8166 AB-8181
AB-8208 AB-8351 AB-8454 AB-8501 AA-8737
AB-8805 AB-9264 AB-9495 AB-9563 AB-9579
AB-9994 AC-0360 AC-0131 AW-0683 AW-0774.

Vinte veículos foram multados em Cr\$ 93,00, num total de Cr\$ 1.860,00 e que são os seguintes:

AA-0162 AA-1351 AA-3135 AA-3392 AA-3619
AA-4352 AA-5125 AA-5566 AA-5850 AA-7630
AA-8891 AB-0202 AB-1764 AB-4122 AB-4446
AB-5072 AB-7420 AB-7735 AC-0266 AC-0434

Apenas seis carros foram autuados com multas de Cr\$ 186,00, totalizando Cr\$ 1.111,00 e que são os portadores das placas AB-1099 AB-4672 AB-4817 AB-6567 AB-6784 e AB-8405

Com multas de Cr\$ 233,00, foram autuados 46 veículos, cujas placas são as seguintes:

AA-0569 AA-0736 AA-0931 AA-1158 AA-1589
AA-2739 AA-3070 AA-3137 AA-5557 AA-5677
AA-6174 AA-6270 AA-6301 AA-6565 AA-7906
AA-9172 AB-0515 AB-0855 AB-1075 AB-1232
AB-1260 AB-1764 AB-2002 AB-2192 AB-2575
AB-3360 AB-3367 AB-3504 AB-3852 AB-4686
AB-4759 AB-5882 AB-5995 AB-6520 AB-6878
AB-7734 AB-7745 AB-8059 AB-8208 AB-8574
AB-9206 AB-9322 AB-9544 AC-0077 AC-0168
AX-0042

CARTEIRAS APREENDIDAS

No mesmo período - 10 a 18 de fevereiro - o Detran determinou a apreensão de quatro Carteiras Nacional de Habilitação.

Assim, Arza Ivens de Matos, portadora da CNH no. 60.658, teve o seu direito de dirigir suspenso por 30 dias.

Os Srs. Pedro Paulo Vieira Júnior e Carlos Alberto Mestre, portadores, respectivamente, das CNH nos. 238.274 e 367.528, que foram apreendidas por 120 dias.

Por 210 dias, foi apreendida a carteira de no. 58.260, de Aldizio Matos.

Na ultrapassagem sem visão: dois carros destruídos e quatro mortos

Quatro mortos e dois veículos destruídos, foi o saldo da imprudência do motorista de um dos carros acidentados, ao tentar efetuar uma ultrapassagem sem visão, causando a sua própria morte e a dos seus três acompanhantes, sua esposa e um casal de filhos menores.

O ACIDENTE

O acidente aconteceu na BR-101, na altura do Km 73, na localidade de Corveta, às 13h45m de ontem, quando o Maverick, placas AK-1405, de Curitiba, que

viajava com destino a Araranguá, tentava ultrapassar uma Kombi, sem que tivesse visão, pois seguia um outro Maverick que efetuava a mesma manobra, encobrida a visão do segundo. Assim, quando o primeiro carro completou a ultrapassagem, retomando para sua mão, o outro deparou-se frente a frente com um caminhão Mercedes Benz, carregado de carvão e que transitava em sentido contrário, sendo inevitável o choque em vista da alta velocidade

do automóvel.

Dada a violência do impacto, o Mercedes Benz incendiou, juntamente com a traseira do Maverick, que ficou presa sob o caminhão, enquanto a parte dianteira do automóvel, com o motor, era jogada a mais de 10 metros de distância.

A parte traseira do Maverick foi, ainda, arrastada alguns metros, chegando a rachar a camada de asfalto da pista, pelo atrito provocado.

O caminhão envolvido no acidente, era o Mercedes

Benz, placas DR-0649, de Criciúma, dirigido pelo motorista Manoel Pacífico, que saiu ileso da colisão.

AS VÍTIMAS

O Maverick era dirigido por Carlos Alberto Garcia que juntamente com sua esposa, Marialva Garcia, e um casal de filhos, dirigia-se para Araranguá, de onde eram naturais, em visita aos seus familiares, aproveitando os feriados de carnaval, já que moravam, ultimamente, em Curitiba.

Todos os quatro ocupan-

tes do Maverick tiveram morte instantânea e no seu interior, duas vítimas estavam decapitadas. A esposa do motorista, teve seus dois braços decepados e reconhecidos no meio das ferragens, pelas unhas pintadas. O corpo de Carlos Alberto Garcia, com a cabeça esmagada, foi projetado à distância, à margem da estrada.

PROVIDÊNCIAS

A remoção da traseira do automóvel, que se encontrava destroçada sob o caminhão, só foi possível com o emprego do guincho da Patrulha Rodoviária Federal, presa que estava pela violência da colisão.

Os corpos das vítimas foram removidos para um hospital de Joinville, para necropsia e identificação dos filhos do casal.

O acidente, que interrompeu o trânsito na BR-101 por algumas horas, foi atendido por policiais da Patrulha Rodoviária Federal, que providenciaram, ainda, a remoção dos destroços dos dois carros.

A Ceisa criou um centro de negócios tão bonito, elegante e rentável, que mereceu usar seu próprio nome. Senhores, vejam o Ceisa Center.



O Ceisa Center surgiu para se tornar um polo de comércio e de atividades profissionais e empresariais. Para isso, seus projetistas levaram em conta todos os detalhes.

Vejam, por exemplo, a localização. Situado entre a Avenida Osmar Cunha e as ruas Vidal Ramos e Leoberto Leal, o Ceisa Center está a um passo do centro político e financeiro da capital. Ao mesmo tempo, o Ceisa Center está próximo de zonas residenciais de alto poder aquisitivo, fator de grande importância para o desenvolvimento de vários tipos de comércio.

Mas, do centro, o Ceisa Center tem apenas as vantagens. Sabendo que entre os novos hábitos da população instalou-se definitivamente o automóvel, os arquitetos que projetaram o Ceisa Center pensaram num estacionamento e numa garagem para eliminar o problema de espaço para carros.

O Ceisa Center tem 31.790 metros quadrados, com um andar no subsolo, onde está a garagem e depósitos; um pavimento térreo com galeria de lojas, sala para manobristas e jardins; e mais 11 pavimentos, divididos em três blocos, com escritórios e consultórios.

Para chegar ao Ceisa Center, serão utilizadas três amplas entradas: uma pela Vidal Ramos (passando por jardins, espelho d'água e uma cascata), outra pela Osmar Cunha (passando por jardins) e a terceira pela rua Leoberto Leal (com mais jardins). Já os automóveis entrarão pela rua Leoberto Leal, dirigindo-se, conforme for o caso, para o estacionamento ou para a garagem.

Os seis elevadores de aço serão distribuídos pelos três blocos, servindo aos andares com alta velocidade e grande capacidade.

A excepcional categoria deste empreendimento é reforçada pela construção de primeira qualidade e pelo bom gosto do acabamento. A Ceisa garante isso com o argumento que pode ser facilmente comprovado: seu próprio renome e tradição em edifícios de ótima qualidade.

O Ceisa Center em breve será o endereço mais bonito, elegante e rentável que poderão ter os profissionais liberais, empresas e comércio especializado da capital.

CEISA CENTER

CONSTRUÇÃO
CEISA
CONSTRUÇÕES E EMPREENDIMENTOS IMOBILIÁRIOS S.A.
RUA ANITA GARIBALDI, 35
FONES: 22-1756 e 22-1099

VENDAS
CEISA
COMÉRCIO E ADMINISTRAÇÃO DE IMÓVEIS LTDA.
RUA TENENTE SILVEIRA, 35 - ED. POLO - SOBRELÓJA
Fones: 22-4951 e 22-5611

Galeria e Lojas

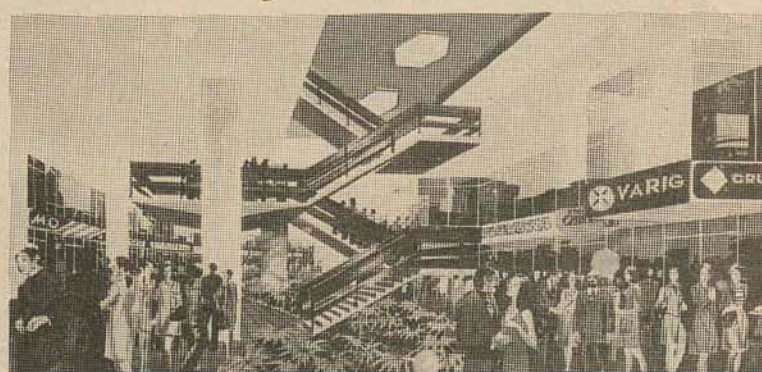

A galeria do Ceisa Center será um show à parte. Cascata, jardins, pisos de mármore, tetos de alumínio, iluminação perfeita. Beleza e bom gosto para 33 lojas.

As lojas do Ceisa Center tem áreas variadas, mas coincidem num ponto: o bom aproveitamento do espaço. Todas as lojas tem sobrelojas, tetos de alumínio e instalação para ar condicionado.

Conjuntos



330 conjuntos para escritórios ou consultórios, de diversas áreas, divididos em 3 blocos, servidos por elevadores próprios. Existe também 4 conjuntos com jardins, na cobertura.

Estacionamento



O centro pode ser o melhor lugar para trabalhar, passar ou fazer compras. Desde que haja local para estacionar. O Ceisa Center tem estacionamento para 77 carros no terraço e mais 100 vagas na garagem.

Localização

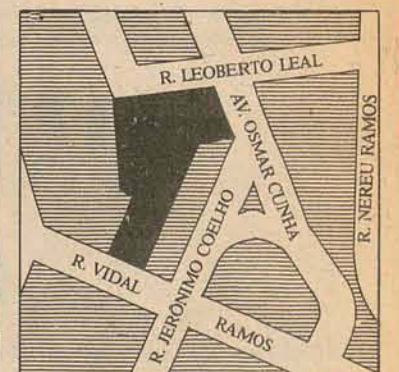

Entre a Avenida Osmar Cunha e as ruas Vidal Ramos e Leoberto Leal. A galeria do Ceisa Center será a ligação mais simples entre estas ruas. O que é muito bom para as lojas. Já os escritórios estarão perto dos bancos, das repartições públicas etc.

NODARI S.A.

EQUIPAMENTOS FIAT-ALLIS PARA PRONTA ENTREGA

Tratores sobre esteiras

MODELOS	POTÊNCIA - HP	PESO - Kg
AD-7-C	80	8.600
AD-7-B	88	8.900
AD-9	100	9.530
AD-14	150	14.600
16-B	190	24.000
AD-20	208	20.800
21-B	273	29.570
41-B	524	57.835 (*)

Carregadeiras de esteiras

MODELOS	POTÊNCIA - HP	PESO - Kg	ÇAÇAMBAS - m ³
FL-4C	45	4.420	0,55
FL-14	150	16.480	1,91

Carregadeira de pneus

MODELO	POTÊNCIA - HP	PESO - Kg	ÇAÇAMBA - m ³
945-B	335	30.170	5 (*)

Escavadeiras hidráulicas

MODELOS	POTÊNCIA - HP	PESO - Kg	ÇAÇAMBA - m ³	ALÇANCE - m
S-90	92	16.200	0,86	8,16 - STD 9,00 - ESP.
S-15	141	24.300	1,60	9,42 - STD 10,52 - ESP.

Completo estoque de peças genuínas. Assistência técnica através de Engenheiros, Técnicos e Mecânicos com especialização nas fábricas do país e exterior. Oficinas modernamente aparelhadas. Pronto atendimento às máquinas no próprio local de trabalho.

MATRIZ: BR 116 Km 403 - PABX 22 5822 - Curitiba Paraná
PARANÁ - Cascavel - Londrina - Francisco Beltrão
SANTA CATARINA - Blumenau - Chapecó - Criciúma - Florianópolis
RIO G. DO SUL - Porto Alegre - Carazinho - Santo Ângelo

O Desembargador e Senhora Ary Pereira Oliveira, dia 6 às 21 horas no Clube Doze de Agosto, receberam o mundo oficial e a sociedade com elegante recepção.

Com a categoria e o requinte que são sua marca registrada, Maria e Stavros Kotzias, ontem em sua bela residência receberam um grupo, para um almoço.

O Ministro do Trabalho, Amaldo Prieto, esteve presente à reunião Trabalhista da Arena de Santa Catarina, no plenário do Palácio Barriga Verde, presidida pelo Senador Lenoir Vargas Ferreira.

Carlos Albertini, está expondo na loja "Astor Móveis e Decoração" suas bellíssimas tapeçarias.

Nossos cumprimentos à Sr. Helena Prada Bittencourt, esposa do Presidente da Assembléia Legislativa do Estado, pelo seu aniversário antontem.

Muito bem acompanhado foi visto jantando no Manolo's o caixa-alta Jorge Daux Filho.

Os casais Armandio Goulart e João Alfredo M. Vieira, estão nos convidando para a cerimônia do casamento de seus filhos, Kátia e Humberto, marcado para o próximo dia 12.

Cesár Ramos Filho, um jovem catarinense caixa-alta radicado no Rio de Janeiro, está sendo assunto em nosso carnaval.

Adriano Reis, o cobiçado Raul da novela "A Viagem", está acontecendo em nosso carnaval. Seus fãs perturbam o ator com o sério pedido de autógrafa. O mesmo está acontecendo com a bonita atriz Eva Vilma, que além disso deixa muita gente com água na boca.

O presidente da Companhia Distrito Industrial do Sul Catarinense, Nilson Boeing, manteve contatos com o secretário Hélio Ortiz, da Saúde, visando à implantação de uma nova unidade sanitária na área residencial que será instalada pela Codisc, no complexo da Indústria Carboufímica Catarinense, em Imbituba.

Leda Regina de Souza da Sociedade de Tijucas, está regressando de sua viagem de férias ao Norte do país.

O costureiro Lenzi e o advogado Sérgio Augusto Gonzaga, num jantar no Itapema Plaza, comentavam sobre a construção da residência do costureiro, um belo projeto, do arquiteto George Van Hoff.

Heloisa Maria e Odilon Tayer, em viagem de núpcias hoje encontram-se em Roma.

Armando dody

Comenta-se em sociedade que chegará amanhã à nossa cidade para os dois últimos bailes do nosso carnaval, o tão discutido Pedro Aguinaga.

Com um grupo de amigos vimos jantando no Manolo's, o Diretor Administrativo da Caixa Econômica Federal, Dr. João Gasparino.

Nossos cumprimentos à Leatrice Dombusch, eficiente secretária administrativa da Caixa Econômica Federal, pela sua classificação no vestibular da ESAG, Curso de Administração.

responsáveis por planejamento, assessoramento ou direção de entidades de ensino superior, dos Estados do Paraná, Rio Grande do Sul e Santa Catarina.

Como tudo se sabe em sociedade, estou sendo informado que Benito de Paula tem contrato assinado com a diretoria do Lagoa Iate Clube, para um show dia 17 de abril. A esperada festa será promoção do LIC.

Recebendo cumprimentos pelo nascimento de sua lindaneta - Monique, filha

em seu gabinete naquele banco, recebeu a visita do Sr. Ary Burger, Presidente do Banco do Desenvolvimento do Estado do Rio Grande do Sul.

O Presidente da Caixa Econômica do Estado de Santa Catarina S.A., Paulo Bauer Filho, divulgou que o governador Konder Reis autorizou o aumento do capital social da empresa de 20 para 35 milhões de cruzeiros. A decisão será homologada pelo Banco Central do Brasil, assunto que levou o Dr. Paulo Bauer Filho a sérios entendimentos em Brasília.



Carlota Ganzo Fernandez, uma das senhoras bonitas de nossa sociedade.

tração e Gerência.

O Departamento de Ensino, Pesquisa e Planejamento da UDESC coordenará a realização do Curso sobre Processo e Técnicas de Planejamento das Instituições de Ensino Superior, que se realizará nesta capital, no período de 5 a 10 de abril. A promoção

destina-se a treinamento de técnicos profissionais

do Sr. e Sra. Waldir Buch, o simpático casal Walter Koerich.

Chegando do Rio de Janeiro para brincar no nosso Carnaval, o acadêmico de medicina José Gerava. O moço em questão tem sido visto acompanhado da linda carioca Ângela Carvalho.

O presidente do Badesc, Dr. Renato Ramos da Silva

No Palácio dos Despachos o Governador Antônio Carlos Konder Reis recebeu a visita do Major Brigadeiro Mário Gino Francescutti, Comandante do 5o. Comando Aéreo. O ilustre visitante se fez acompanhar do Comandante da Base Aérea de Florianópolis, Coronel Aviador, José Pompeu dos Magalhães Brasil.

Horóscopo

Omar Cardoso

ÁRIES — Como nativo de Áries, procure estabelecer um equilíbrio entre os momentos de lazer e o período de trabalho. Evite confusões e seja mais prático. Cuidado com a saúde e com acidentes. Neutro ao amor.

TOURO — Grandes possibilidades de sucesso poderão ser esperadas para hoje. Procure aproveitar efetivamente algumas idéias que tiver hoje. Bom ao cônjuge, ao amor e para tratar com religiosos.

GÊMEOS — Notícia e novidades de seu maior interesse poderão ser aguardadas para este fim de semana, isto é, hoje ou amanhã. Dê mais valor ao trabalho e não faça negócios a esmo. Boa saúde. Pode amar.

CÂNCER — Nada de imprevidência, pois poderá não ter bem sucedido. Analise com critério as chances que surgirem neste dia, a fim de saber aproveitá-las. Bom fluxo ao amor e ao trato com os familiares.

LEÃO — Pessoas amigas, em especial as do signo de Sagitário e Áries estarão totalmente propensas a colaborar com seus projetos e aprimorar suas idéias originais. Bom à compra e venda de animais. Cuide, todavia, de sua saúde.

VIRGEM — Aproveite esta magnífica influência para viajar, fazer novas amizades, arquitetar novos planos para ganhar dinheiro e para tratar de seu casamento, união ou noivado. Sucesso profissional e social.

LIBRA — Fluxo astral muito bom ao trabalho em conjunto e para fazer confissões a pessoas realmente íntimas e de sua inteira confiança. Sucesso nos negócios, no amor, aumento da popularidade e excelente saúde.

ESCORPIÃO — Dia em que fará amizades que lhe serão bastante úteis no futuro. Deverá, todavia, evitar atrasos na execução de seus compromissos profissionais e domésticos. Excelente ao amor e às viagens.

SAGITÁRIO — Fase favorável para os assuntos íntimos, questões de auxílio a terceiros e à obtenção de conhecimentos importantes. Tenha mais confiança em si. Alguns aborrecimentos em seu lar. Neutro ao amor.

CAPRICÓRNIO — Notáveis probabilidades de sucesso em questões relacionadas com a sua vocação, testes vocacionais, concursos, emprego e aumento de vencimentos. Excelente às novas amizades e ao romance. Pode viajar.

AQUÁRIO — Como você não aceita a derrota, dentro de um plano mental elevado, o que é natural, deverá realizar o máximo neste dia, a fim de conseguir auge em suas pretensões. Muito bom fluxo ao amor.

PEIXES — Suas oportunidades de êxito serão ampliadas e multiplicadas ao mesmo tempo, devendo aproveitá-las com interesse e demonstração de otimismo. Êxito romântico, sentimental e muita paz íntima.

Cinema

Darci Costa

C e c o m t u r
2-4-7,45-9,45 — **UMA JANELA PARA O CÉU** (A Window to the Sky) de Larry Pearce, com Marilyn Hasset e Beau Bridges. Censura 5 anos.

São José 1,30-4,30 — 8,00 — **INFERNO NA TORRE** (The Towering Inferno) de Irwin Allen e John Guillermin, com Steve McQueen, Paul Newman, William Holden, Faye Dunaway — Censura 14 anos.

Ritz 10,00 — Ali Babá e os 40 Ladrões — Censura 5 anos.

2-4-7,45-9,45 — **O LEÃO DE TEBAS**, com Mark Forrest — 10 anos.

Coral 2-4-8-10h — **GENTE MUITO IMPORTANTE** (The VIPs) de Anthony Asquith, com Elisabeth Taylor, Richard Bur-

ton, Louis Jordan — Censura 10 anos.

Roxy 2 e 8h — **BONECAS DIABÓLICAS**
OS SETE HOMENS FORTES DE TEBAS — Censura 14 anos.

Jalisco 2h — Ali Babá e os 40 Ladrões — 5 anos.

4-7,30-9,30 — **O EXORCISTA**, de William Friedkin, com Max Von Sydow, Ellen Burstyn, Linda Blair. Censura 18 anos.

Glória 2h — Os 7 Homens Fortes de Tebas — 10 anos.

4 e 8h — **O DRAGÃO IMORTAL**
SECAS & MOLHADAS — Censura 18 anos.

Rajá 2h — O Caçador de Fantasma — 5 anos.

5-8h — **O CARATÊ SANGRENTO** — 18 anos.

4 e 8h — **O DRAGÃO IMORTAL**
SECAS & MOLHADAS — Censura 18 anos.

Rajá 2h — O Caçador de Fantasma — 5 anos.

5-8h — **O CARATÊ SANGRENTO** — 18 anos.

5-8h — **O CARATÊ SANGRENTO** — 18 anos.

5-8h — **O CARATÊ SANGRENTO** — 18 anos.

5-8h — **O CARATÊ SANGRENTO** — 18 anos.

5-8h — **O CARATÊ SANGRENTO** — 18 anos.

5-8h — **O CARATÊ SANGRENTO** — 18 anos.

5-8h — **O CARATÊ SANGRENTO** — 18 anos.

5-8h — **O CARATÊ SANGRENTO** — 18 anos.

5-8h — **O CARATÊ SANGRENTO** — 18 anos.

5-8h — **O CARATÊ SANGRENTO** — 18 anos.

5-8h — **O CARATÊ SANGRENTO** — 18 anos.

5-8h — **O CARATÊ SANGRENTO** — 18 anos.

5-8h — **O CARATÊ SANGRENTO** — 18 anos.

5-8h — **O CARATÊ SANGRENTO** — 18 anos.

5-8h — **O CARATÊ SANGRENTO** — 18 anos.

5-8h — **O CARATÊ SANGRENTO** — 18 anos.

5-8h — **O CARATÊ SANGRENTO** — 18 anos.

5-8h — **O CARATÊ SANGRENTO** — 18 anos.

5-8h — **O CARATÊ SANGRENTO** — 18 anos.

5-8h — **O CARATÊ SANGRENTO** — 18 anos.

5-8h — **O CARATÊ SANGRENTO** — 18 anos.

5-8h — **O CARATÊ SANGRENTO** — 18 anos.

LAJE PRÉ-MOLDADA **TAPUIA MELHORAMENTOS**

PARA FORRO E PISO

Consultem-nos (0482) 22-6500

Maior rapidez • Economia de 30% • Entrega imediata Qualquer quantidade • Atendemos todo o estado com assistência técnica 22-6290

REG. CREA, N.º 5.175 - 10.ª Região 22-4235

VENDAS: Rua Emílio Blum, 27 - Florianópolis - SC 22-4002

CASA DAS CHAVES E FECHADURAS DE FLORIANÓPOLIS LTDA.

Especializada em Ferragens em Estilo

RUSTICO - COLONIAL CROMADOS

Agora sob nova Direção. Verifique nossos preços.

Faz-se chaves na hora e atendemos a domicílio. Fone: 22-3879 Rua Araújo Figueiredo, 7

DATILÓGRAFOS (SELEÇÃO PRÉVIA)

Empresa do ramo imobiliário, está admitindo DATILÓGRAFOS, com experiência em confecção de contratos.

Interessados favor dirigirem-se por carta, para Caixa Postal, 29 — Florianópolis - SC, formalizando pedido de emprego e anexando:

- 1 (uma) fotografia
- curriculum vitae
- 5 laudas datilografadas de qualquer texto
- endereço completo.

Oportunamente os interessados serão convocados para testes de datilografia e psicotécnico.

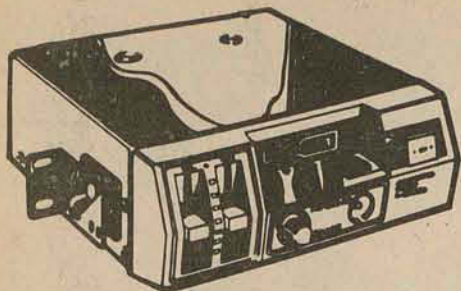

TOCA-FITAS TKR STEREO
Para automóveis. 12 volts.
Som espetacular!
Por 1.700,00

ou apenas **163,00 mensais.**

Grátis: Instalação e
falantes especiais com
caixas acústicas.

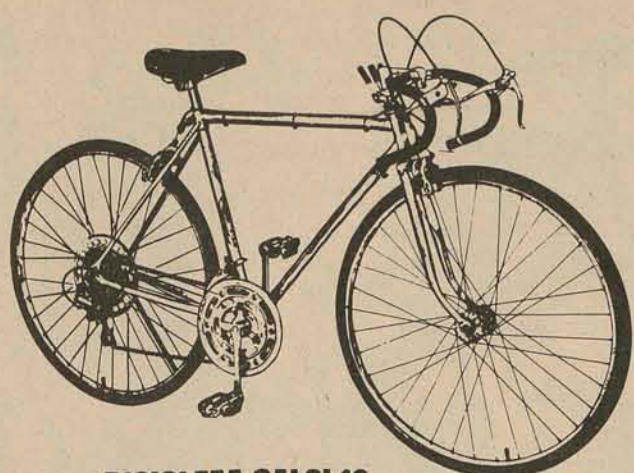

BICICLETA CALOI 10
Apenas **218,00 mensais.**

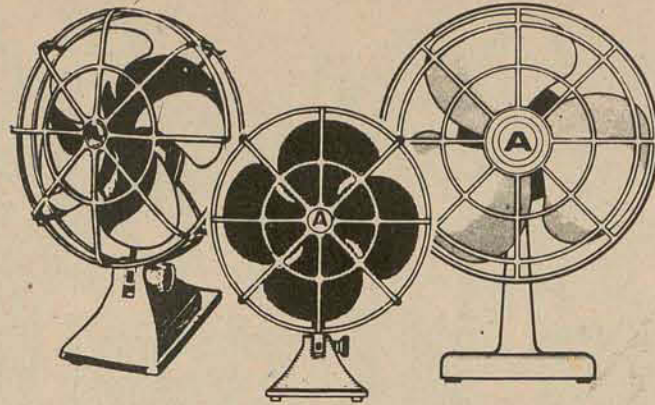

VENTILADORES
Arno, Britânia, Walita.
A partir de **115,00**

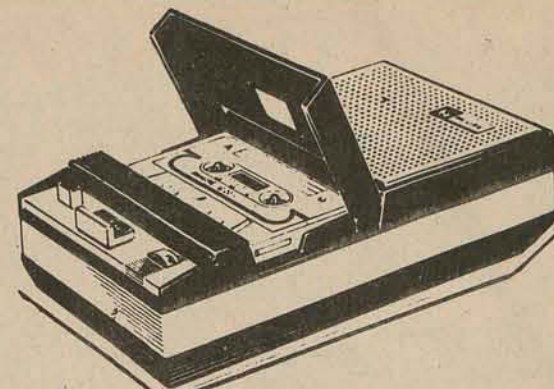

GRAVADORES
National, Sanyo, Philips,
Transicorder, Evadin e Aiko.
Com estojo e microfone.
Desde **595,00**

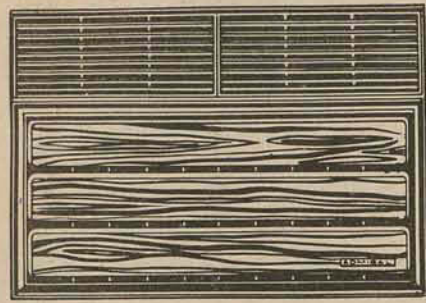

CONDICIONADOR DE AR ADMIRAL
Capacidade 8.500 BTUS - 110 ou 220 v.
Super silencioso!

Apenas **2.970,00**

Gratis: levantamento de carga
térmica por pessoal especializado.

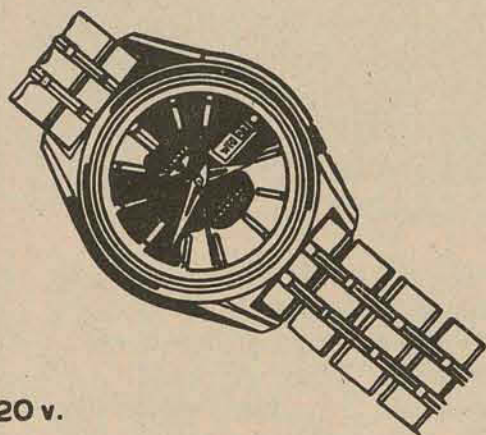

RELÓGIOS DE PULSO SEIKO
Automáticos, com calendário,
prova d'água, pulseira de aço
e garantia de um ano.

Apenas **699,00**

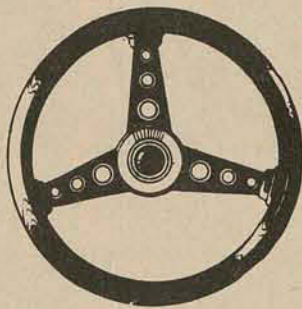

VOLANTES ESPORTIVOS
Para VW, Chevette,
Corcel, Opala, etc.
Desde **80,00**

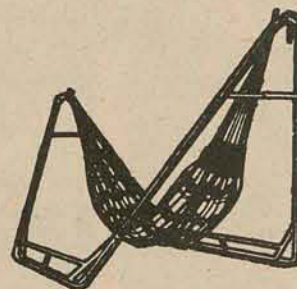

REDE E ESTICADOR
Conjunto.
De 573,00
Por apenas **458,00**

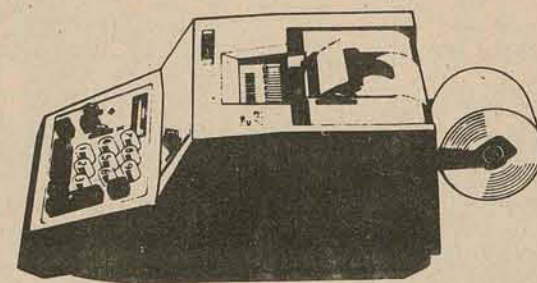

SOMADORAS OLIVETTI
Teclado reduzido. Impressora.
Por 1.349,00

ou apenas **99,00 mensais.**



FORMA DE PORCELANA
Refratária.
Apenas **12,90**

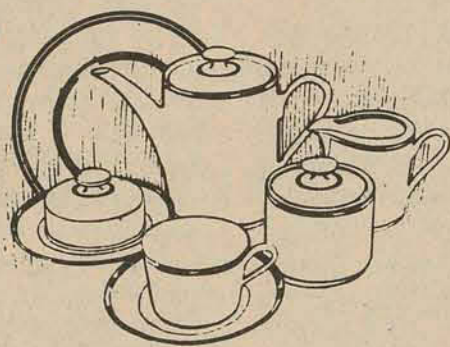

JOGO DE CHÁ E CAFÉ
Porcelana Schmidt,
42 peças.

Apenas **290,00**

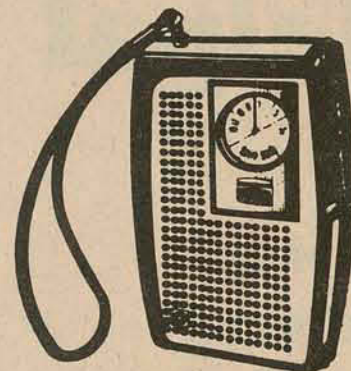

RÁDIO PORTÁTIL
Genesonic.
Apenas **95,00**



FITAS K-7
60 minutos.
Apenas **7,90**

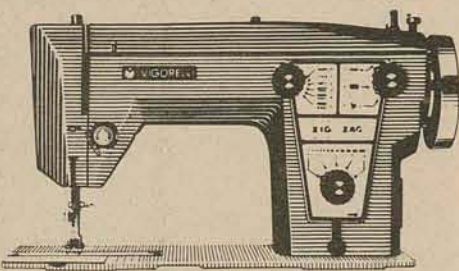

MÁQUINA DE COSTURA VIGORELLI
Mod. Zig-Zag, automática, com
móvel gabinete em estilo colonial.
A máquina de costura doméstica
também para uso profissional!
Por 1.690,00

ou apenas **120,00 mensais.**

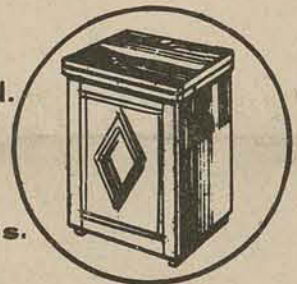

PANELA DE PRESSÃO
Panex Lider, 5 litros.
Apenas **78,00**



TV DE MESA GE
Por 1.590,00
ou apenas **99,00 mensais.**

ANTES DE COMPRAR VERIFIQUE AS OFERTAS DAS LOJAS HM!

1º PAGAMENTO SÓ 2 MESES APÓS A COMPRA!

SEM DINHEIRO...
UM PRAZÃO!
COM DINHEIRO...
UM DESCONTÃO!

Agora em todas as compras você
recebe cupons para concorrer a

3 CHEVETTE
e 3 BARRACAS FERPI



LOJAS HM
Hermes Macedo S/A
DO RIO GRANDE AO RIO DE JANEIRO



Silveira: 1o. lugar masculino.



Oswaldo Gonçalves, "Dico": 1o. lugar luxo.



Joana Fomm e Dolabela elogiaram a animação do municipal



"Jaçanã, metamorfose do amor": 1o. lugar feminino.

A noite de gala do municipal

A festa, o concurso e os premiados.

Era meia noite, e o resultado do concurso de fantasias não havia sido divulgado ainda. Em frente do Clube Doze de Agosto, uma pequena multidão esperava para entrar, uns fantasiados, a maioria trajado a rigor - smoking e longos, conforme exigia o convite expedido pelo clube e pela prefeitura.

Tudo indicava que o 15o. Baile Municipal de Florianópolis iria ser um sucesso. E realmente, "não ficou a dever nada aos melhores bailes do país". A única decepção dos foliões foi com relação às fantasias "hours concours" vindas do Rio

de Janeiro, confecções de Evandro de Castro Lima e Francis Marinho. A opinião geral era que Oswaldo Gonçalves, o popular Dico, afinal o grande campeão na categoria luxo masculino, havia ganhado inclusive dos cariocas.

O concurso de fantasias do Baile Municipal começou às 21 horas, para evitar atrasos no início do baile. Só que o encerramento demorou um pouco mais que o previsto, devido justamente ao desfile das fantasias cariocas. Mauro Amorim encarregou-se de dar os resultados, com os primeiros colocados: Originalidade feminina,

Tide ficou em segundo lugar, com a fantasia Dançarina Bantú, enquanto uma paranaense de Curitiba ficou em primeiro, com "Jaçanã, metamorfose do amor". Originalidade masculina, Antenor Silveira ficou em terceiro, com "O Rei dos Sorveteiros", Jacques Olivier em segundo com "Tio Patinhas", e o campeão Feliciano de Las Casas e Paixa, com sua "Festa Folclórica".

As fantasias mais esperadas, Luxo masculino e feminino, acabaram, quanto aos primeiros lugares, com os de sempre. No femini-

no, Maria Alice Nascimento sagrou-se pentacampeã, com "Deusa do Rio Niger", enquanto Dico, também diversas vezes campeão, ficou em primeiro no masculino, com "Ololum, o verbo criador", realmente uma fantasia luxuosa, que chamava a atenção.

Foi acabar o concurso, coroar a nova rainha do carnaval, e o conjunto do Zezinho, "Stagium 10", treze elementos a mais, atacou com o samba até o dia amanhecer. Sanba, marcha, e tudo que fizesse o pessoal balançar um pouco, e as meninas a pular em cima das cadeiras.



O baile só terminou às 6 horas de ontem



A nova rainha



Tide: prêmio à originalidade.

A arte de Nilo Dias nestes 36 quadros

A mostra permanecerá pelos próximos 15 dias na A. Gonzaga, à rua Arciprestes Paiva.



O pintor Nilo Dias, que aos vinte anos de idade passou a frequentar o atelier de seu tio, o conhecido pintor catarinense Eduardo Dias, está expondo 36 de seus quadros, — em estilo clássico — na sede da A. Gonzaga S/A, à rua Arcipreste Paiva, 11, onde permanecerá 15 dias.

Nilo Dias também nasceu em Florianópolis, e é descendente de família que tem nome ligado à arte do pincel. Aos quatorze anos iniciou seus estudos de desenho com o professor Tiziano Basadona — um italiano formado em artes em uma escola de Veneza.

Aos vinte anos passou a frequentar o atelier de seu tio Eduardo Dias, que conhecendo seus pendores artísticos deu-lhe, segundo o próprio Nilo, "feliz oportunidade" de realizar sua primeira exposição a óleo, apresentada com grande êxito na cidade.

Não só expôs em diversas cidades do seu Estado como também em outras capitais do país, onde seu nome encontra-

se ao lado de outros pintores de grande valor. Passou também diplomas e medalhas conquistados em salões oficiais.

O pintor afirma que se dedica muito a paisagens, retratos, e a natureza morta, sendo que as paisagens são tomadas do próprio local numa questão de duas ou três horas. E a média do preço de seus quadros — que na maioria são paisagens da antiga Desterro — varia em torno de Cr\$ 1.000,00 a Cr\$ 5.000,00.

Alguns de seus quadros encontram-se nas paredes do 5o. Distrito Naval, no Quartel General da Polícia Militar do Estado, e no salão da reitoria da Universidade Federal de Santa Catarina, sendo que atualmente possui 92 quadros disponíveis ao público.

Nilo Dias que está com 70 anos de idade, atualmente leciona na Casa da Arte, à rua padre Roma, e diz que sua vida se resume em visitar os lugares onde a natureza ainda não foi agredida, e as praias.

Dipoa não sabe responder aos açougueiros

O Dipoa não tomou conhecimento das reclamações dos açougueiros da cidade. Eles fizeram, através de reportagem publicada no jornal O Estado de 24 deste mês, uma série de queixas e indagações ao órgão, sobre o fechamento dos matadouros na região da Grande Florianópolis.

O Dipoa (Divisão de Inspeção de Produtos de Origem Animal) foi procurado para que esclarecesse a situação e desse alguma satisfação aos açougueiros e à população, mas não quis se manifestar. Alega o diretor substituto, Jurandir, que não pode dar informações, "prefiro que o diretor mesmo fale". E disse também que "no momento todas as informações só podem ser dadas pelo Dema (Diretoria Estadual do Ministério da Agricultura).

No Dema, onde segundo o Dipoa estariam as respostas aos açougueiros, o diretor também estava de férias. O diretor substituto, um elemento do setor de programação, disse que "não entendo do assunto e o Dipoa tem autonomia para dar as informações".

Nestas contradições permanecem as indagações e queixas dos açougueiros.

AS RECLAMAÇÕES
Os açougueiros estão querendo que o Dipoa explique por que foram fechados os matadouros pequenos da Grandeflorianópolis, enquanto continuam funcionando os pequenos de Tijucas para o Norte e de Paulo Lopes para o Sul (com exceção de Oricúma). Com o fechamento, a carne tem que ser toda adquirida do Frigoplan, um frigorífico de Lages que, segundo os açougueiros, está determinando o preço do boi para compra (já que apenas ele compra em grande escala) e para a venda.

Perguntam os açougueiros se em dois anos não foram solucionados os problemas que determinaram o fechamento dos matadouros e se a carne abatida em outros municípios, como Joinville, por exemplo, por matadouros pequenos, "não têm veneno, e a de Florianópolis tem".

Além disso, no Mercado Público, os açougueiros reclamam das peixarias, com quem o Dipoa, segundo eles, não é tão rigoroso. Estes problemas e mais os relacionados na matéria publicada na terça-feira, ficam aguardando que os diretores voltem de férias e decidam quem dá as respostas, se o Dipoa ou a Dema.

Servidores da Prefeitura têm aumento: 40%?

Os salários serão majorados de acordo com os índices estadual e federal

Os índices para o aumento salarial aos funcionários da prefeitura acompanharão os mesmos previstos pelos governos Federal e Estadual, sendo em torno de 30 a 40%, entrando em vigor a partir de junho próximo. Mas o Secretário da Administração da prefeitura Juarez Fonseca de Medeiros, está anunciando outro plano: o de classificação e avaliação de cargos e salários, a todos (1.314) funcionários municipais.

DEFICIT

O secretário explicou que a prefeitura está com um grande problema: o desnível salarial existente em seus cargos, frente aos ofertados pelo mercado de trabalho existente.

Os salários ofertados pela prefeitura — disse — desde os diversos cargos que a compõem, estão muito aquém dos ofertados pelo mercado de trabalho local, e frente outras empresas.

Diante do desnível salarial existente é que a prefeitura está elaborando — e entrará em vigor, no máximo, em 90 dias — um plano de classificação e avaliação de cargos e salários, que se resume no seguinte:

primeiro haverá uma seleção de cargos típicos que irão compor o quadro da prefeitura. Em segundo: esses cargos serão descritos com as funções inerentes a cada um deles. E a terceira etapa será baseada nas funções inerentes a cada cargo, sendo que os mesmos serão avaliados através dos seguintes fatores: instrução, experiência, complexidade das tarefas, esforço mental, nível de responsabilidade, condições gerais de trabalho, e finalmente os riscos que estão expostos em cada função. A cada um desses fatores acima arrolados — continua a Secretário da Administração — são atribuídos pontos, cujo somatório final, permitirá a justa avaliação do respectivo cargo.

E os cargos foram enquadrados dentro dos seguintes grupos ocupacionais: profissional de nível superior, profissional de nível médio, apoio administrativo, e artífice.

O Secretário Juarez Fonseca afirma ainda, que os últimos aumentos concedidos aos funcionários municipais, foram em julho e dezembro do ano passado, sendo 30% pela primeira vez, e 10% na segunda.

SERVIÇO DE CARNAVAL

As informações contidas nesta página foram fornecidas pelas próprias empresas que exploram estes serviços.



Onde pular sem se molhar?

Depois de brincar na rua, ver sujos, escolas e carros, o florianopolitano procura os clubes para continuar a folia.

Os clubes? Muitos, quase um para cada gosto, ou para cada condição econômica ou perto da sua casa. Os sócios não tem problemas para entrar e os não sócios, desde que tenham dinheiro, não terão problemas. Há também boates com programação para o Carnaval. Opções para quem tem medo da chuva e quer um lugar abrigado para brincar nestas noites que ainda restam.

DOZE

O "mais antigo" tem baile hoje a noite, com a atração do concurso "as mais belas fantasias". Amanhã de tarde será a vez da guizada se divertir, das 16 às 20 horas, com concurso de fantasias infantis. Na terça será escolhidos, durante o baile de encerramento, "os maiores foliões de 76". O som é do Stágium 10. Ingressos individuais, para uma noite Cr\$ 300,00. Casal paga Cr\$ 450,00. Para mais de uma noite, há abatimento no preço. Os telefones do Doze são 22-6433 e 22-25290.

LIRA

Hoje tem baile infantil no Lira, na colina da Tenente Silveira, a partir das 16 horas. A noite, continuam os animados bailes do LTC. Amanhã, atração especial durante o baile, o desfile das fantasias premiadas no Municipal. Na terça, mais um baile, que não é o último. O Lira tem ainda no dia 6 de março, o "enterro dos ossos". Ingressos individuais, uma noite, Cr\$ 150,00. Casal Cr\$ 300,00. Qualquer dúvida, 22-3500 e 22-6758 são os telefones do clube.

SEIS

Na rua Prof. José Cabral (depois do Detran a primeira a direita), no Estreito, o Clube Seis de Janeiro tem uma tradição de bom Carnaval. Hoje tem baile infantil a partir das três da tarde. De noite, o segundo baile. Segunda e terça também haverá Carnaval para adultos. Adultos que terão que pagar Cr\$ 200,00 sozinhos ou Cr\$ 250,00 com um par de outro sexo, por uma noite, se não forem sócios. Como todos os clubes, mais de uma noite proporciona abatimento no preço total dos ingressos. Há plantão diário na secretaria do clube, das 20 às 22 horas. Fone 44-0191.

LIMOENSE

Este clube do Saco dos Limões (em frente à praça do bairro), que também é Cultura e Recreativo, tem Carnaval quase exclusivo para sócios, devido ao preço dos convites. Ingresso individual, uma noite, Cr\$ 300,00, casal, Cr\$ 500,00. Hoje e terça, a tarde, bailes infantis. E todas as noites mais bailes. Para informações, tente o 22-3477.

IPIRANGA

Também no Saco dos Limões e quase ao lado do Limoense, só que no segundo andar, sobre um bar, a Sociedade Recreativa Ipiranga. Tem bailes todas as noites. E baile infantil hoje e terça a tarde, como no Limoense. De diferente mesmo só os preços dos ingressos. Individual para uma noite, Cr\$ 80,00. Ou, se você for uma indefesa donzela, Cr\$ 50,00. Casais Cr\$ 100,00.

QUINZE

Na descida da Conselheiro Mafra, o Clube 15 de Outubro, instalado num galpão novo e amplo, tem bailes todas as noites. E não se esquece das crianças. A vez delas é amanhã de tarde. A partir de amanhã os sócios deverão comprovar que já pagaram a mensalidade de março. Quem não é sócio precisa comprar ingresso, que custa, paruma noite, individual, Cr\$ 100,00 mas só se você for homem. Se você for mulher, paga meia, Cr\$ 50,00.

OUTRO DOZE

Esse Doze é de Setembro e fica em Capoeiras. Hoje a partir das duas da tarde tem baile infantil. E na terça, também a partir das 14 horas Carnaval para criança nenhuma botar defeito. Os mais crescidinhos, como as corujas, só tem vez à noite. E todas as noites. Quem não é sócio, confira aí no bolso: cavalheiros Cr\$ 100,00 e damas, ou senhoritas, Cr\$ 50,00, por uma noite de folia. Casais pagam Cr\$ 100,00.

MAL. GUILHERME

Com baile infantil hoje a tarde e sem baile para adultos logo mais a noite, o Clube Marechal Guilherme continua sua programação para marmenjos amanhã e terça a noite. Esse clube fica na beira do mar, no final da Avenida Santa Catarina, no Balneário. As exigências que sua diretoria faz para quem deseje pular o carnaval lá, vão entrar para a história da folia catarinense (o clube é na beira do mar, mas é proibido short!). Promete ser animado assim mesmo. Ingressos: escolha, homem Cr\$ 80,00, mulheres Cr\$ 50,00, casais Cr\$ 100,00, válido por uma noite.

CINCO

Mais um no Estreito, é o 5 de Novembro, na rua Gaspar Dutra, subida para a ponte Hercílio Luz. A animação dos bailes está a cargo da "Orquestra do Rio". Aliás só vai ter baile no 5 amanhã e terça. Quem estiver a fim que corra! Ingressos a preços de "Carnaval Esportivo".

BOATES

Algumas delas entraram na folia. Em Canasvieiras a Charrete - Cr\$ 50,00 por casal - promete muita animação, com músicas carnavalescas de compositores da terra, alguns dos quais estarão ao vivo e a cores dando seu showzinho no local. E tem comidinhas e bebidinhas a partir das 11 da manhã, até o sol raiar, no restaurante anexo. Outra, aqui na cidade que tem som de Carnaval é a Rhesus, da Medicina, mas só na terça, com "o som do Guru".

DECE

O DCE, o Diretório Central dos Estudantes, está fazendo Carnaval para quem não é sócio de clube. Os bailes são no salão da rua Alvaro de Carvalho, com ingressos mais baratos para estudantes universitários. Mesmo em ambiente universitário há a discriminação de sexos, com preços ainda inferiores se o folião além de ter curso superior, for mulher. Música ao vivo, com banda-nha autêntica segundo os promotores.

O programa dos cines

Não há muitas opções além do super-badalado "Inferno na Torre". Veja o que resta:

O Carnaval já começou e o espírito de Momo domina a cidade. Há, entretanto, quem mesmo durante os dias de Momo, à tarde ou à noite, queira ver um filme.

Para os que, nesta época, querem ir ao cinema, aí estão as opções que se apresentam: **INFERNO NA TORRE**, o super badalado espetáculo, com algumas seqüências que, de certa forma, tem conotações com o carnaval; a reapresentação de **Gente Muito Importante** (The VIPs) reunindo Elisabet Taylor e Richard Burton, com grande elenco; **Vampira**, comédia do inglês Clive Donner, com David Diven, e ainda, a permanência em cartaz, de **Uma Janela Para o Céu**, de Larry Peerce.

VAMPIRA - comédia inglesa de Clive Donner, o realizador de **O Que é Que há Gatinha?**, onde se goza o vampirismo e, especialmente o Conde Drácula, o personagem de Bram Stoker, aqui, numa interpretação de David Niven e um grupo de mulheres bonitas. (**Domingo no Ritz**) (Obs. Este filme foi, a última hora, trocado por "O Leão de Tebas", embora tenha sido programado anteriormente) **GENTE MUITO IMPORTANTE** (The VIPs) Reapresentação. Num aeroporto, um punhado de gente considerada importante; paralelamente, o drama de cada um, sob a direção de Anthony Asquith: Elisabet Taylor, Richard Burton, Louis Jordan, Rod Taylor, Orson Welles, Elza Martinelli, entre outros. O elenco tem mais estatura do que o filme. (Em exibição no Coral).

UMA JANELA PARA O CÉU (A Window to the Sky) A história da esquiadora Jill Konnont, vivida por Marilyn

Hasset e Beau Bridges, sob a direção de Larry Peerce (Cecomtur).

INFERNO NA TORRE (The Towering Inferno) Produção conjunta Warner Bros/20 The Century, partindo de dois livros em torno do mesmo assunto: **The Tower**, de Richard Martin Stern e **The Glass Inferno**, de Frank Robinson e Tom Scortia, onde foram gastas em direitos autorais, nada menos de 810 mil dólares, segundo as informações divulgadas. O filme insere-se na linha atualmente em moda, o "cinema de catástrofe", e mobilizou um super elenco, naturalmente pensando-se nas bilheterias: Steve McQueen, Paul Newman, William Holden, Faye Dunaway, Fred Astaire, Susan Blakely, Richard Chamberlain, Jennifer Jones, O. J. Simpson, Robert Vaughn, Robert Wagner.

O filme narra o pânico decorrente de um incêndio que ocorre no edifício mais alto do mundo, no dia de sua inauguração; **O Torre de Vidro**, com 138 andares, está com a presença de líderes políticos, figuras da sociedade, e personalidades da indústria, para testemunharem o início das atividades do monolito. Na trilha sonora, uma canção premiada: **We May Never Love Like This Again** de Al Kasha e Joel Hirshbom, cantada por Maureen-McGovern.

O produtor Irwin Allen dirigiu as seqüências de ação, enquanto John Gullermin dirigiu o elenco.

Em que pese o sentido sensacionalista do espetáculo, impossível negar a atração que exerce sobre qualquer tipo de público. (Em exibição no Cine São José)

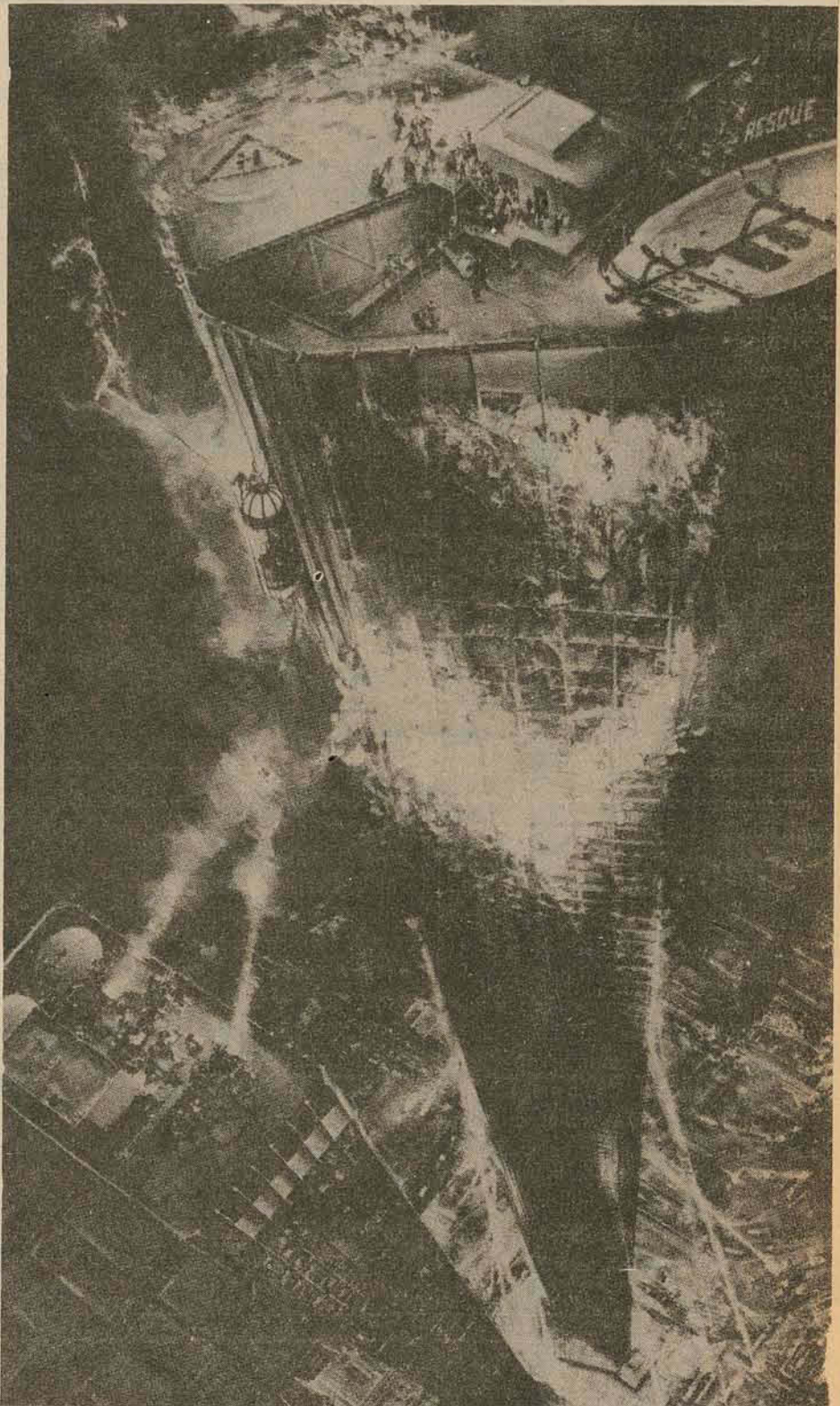

O Inferno na Torre (The Towering Inferno) de Irwin Allen e John Gullermin

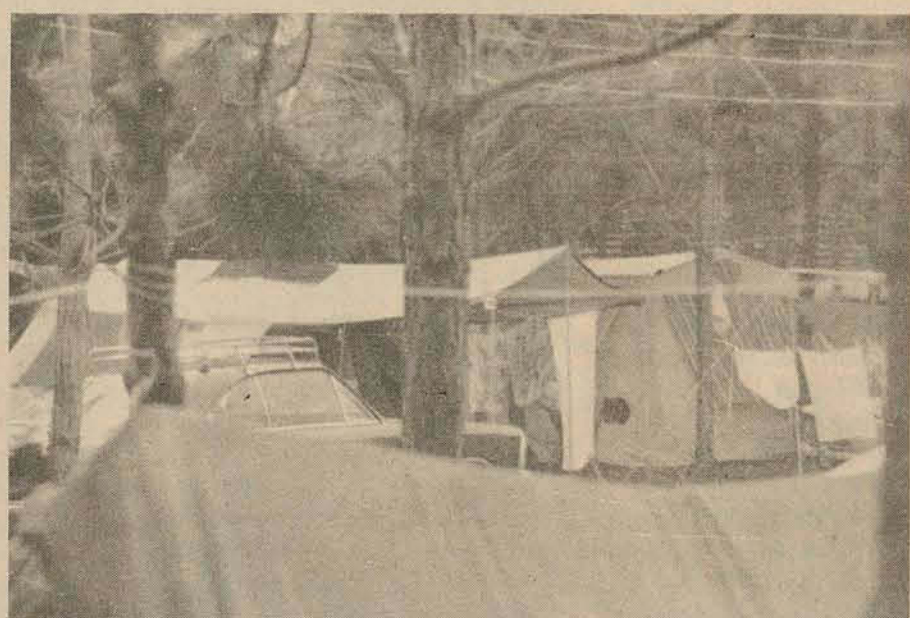

Camping: uma opção tranquila para quem quer fugir do Carnaval.

O único local específico para acampamentos na Ilha

Nestes dias de carnaval a idéia de acampar fascina muita gente e os locais mais procurados para armar as barracas são as praias de Jurerê, Santinho, Canasvieiras e o Parque do Rio Vermelho. Este último é um camping organizado, mantido pelo Camping Clube do Brasil, em convênio com a Secretaria da Agricultura do Estado. Ele se destaca dos demais por ser o único da ilha a oferecer sanitários, chuveiros, tanques para lavar louças e roupas, churrasqueira, serviço de recolhimento de lixo e outros,

além de contar com um restaurante, onde o "prato camping" (arroz, feijão, salada, carne e sobremesa) custa Cr\$ 15,00.

Os que não forem sócios do camping clube também podem acampar no local, mediante autorização da Secretaria da Agricultura. Mas os que não obtiverem ainda a autorização, devem entrar em entendimento com a administração do camping, no Parque. Os sócios do Camping Clube pagam Cr\$ 10,00 por dia, e os não sócios, Cr\$ 20,00.

Ontem já havia mais de 800 pessoas acampando no local, sendo que este número, segundo previsões do administrador, Gil Zimmermann, deverá subir para dois mil durante os dias de carnaval. O guarda-camping, no entanto, garante que haverá lugar para todos, e explica que a caixa d'água, que tinha capacidade para 25 mil litros, foi substituída por outra, com o dobro da capacidade, para atender a demanda. O Rio Vermelho fica a cerca de 30 km distante do centro da cidade, na direção Leste.

Viajar: todo cuidado é pouco.

Para enfrentar uma movimentação de cerca de 32 mil veículos nas estradas federais a partir de hoje até quarta, segundo previsões dos patrulheiros, o esquema de segurança do 16o. Distrito Rodoviário Federal entrou em vigor na sexta-feira, mobilizando todos os seus patrulheiros e motoristas e ainda, a maioria dos carros disponíveis para este fim.

Segundo o chefe da seção de informações do Serviço de Polícia Rodoviária, Sérgio Renato Peter, ao longo da BR-101 permanecerão 122 patrulheiros rodoviários, além de motoristas do DNER, caminhões tipo ambulância, motocicletas e outros veículos. Toda a comunicação será feita através de rádios VHF fixos existentes na maioria das viaturas. Onze carros farão rondas, distribuídos por áreas, em todo o trajeto da BR-101 em Santa Catarina.

O mesmo policiamento será feito nas BRs 116, 282 e 470. Sérgio Peter alerta para as seguintes obras na pista das estradas federais: na BR-101 estão em andamento obras de reapecamento entre Biguaçu e Tijucas; Itajaí e Barra Velha; Palhoça e Penha. Na BR-116 há restaurações em vários pontos; na BR-470 há serviços de conservação e homens trabalhando na pista em vários locais entre Blumenau e o cruzamento da BR-116.

O serviço de trânsito acredita que nos dias de maior movimento, cerca de mil veículos transitarão na área de Joinville, 13 mil na área de Itajaí e Serraria, oito mil por Tubarão, seis mil por Araranguá e quatro mil veículos por Lages, por dia. E recomenda que os motoristas evitem excessos e abusos tão comuns nesta época do ano.

O tempo: quente com alguma chuva.



A folia durante o dia, se as previsões não falharem não será incomodada com chuvas neste carnaval. Para a noite porém, segundo o astrônomo Seixas Netto, haverá chuvas esparsas no litoral até o dia 3 de março.

Para este domingo, o céu deverá ficar de claro a encoberto a partir das primeiras horas da tarde. No litoral haverá chuvas esparsas, principalmente nas bacias de rios, com melhoras durante o período. A temperatura média do dia será de 25,8o.C e a máxima, na maior insolação, de 31,6o.C.

Para amanhã, conforme Seixas Netto, o estado médio do céu será de claro passando a encoberto à tarde, mas durante o dia o tempo será estável. Haverá formação de trovoadas no litoral, ao entardecer, e ventos de rajadas leves e instabilidades passageiras à noite. A temperatura média será de 26,8o.C e a máxima de 31,9o.C.

Segunda-feira, dia 2: o estado médio do céu modificará para encoberto a meio claro. Haverá instabilidades esparsas pela madrugada, passando a estável-bom no resto do período. A temperatura média do dia será de 25,4o.C e a temperatura na máxima de insolação de 30,1o.C.

Terça-feira, dia 3: o estado médio do céu voltará a ser de claro a encoberto, com instabilidades passageiras e esparsas no período noturno. A temperatura média do dia será de 25,9o.C e a temperatura na máxima insolação será de 32,4o.C.

MAIS TRÊS DIAS DE FOLIA

Mais carnaval nas páginas 9, 10, 14 e 15.

As escolas transformam o asfalto em passarela

O desfile será iniciado às 21 horas com a escola de samba Lufa-Lufa

Hoje, às 21 horas, o carnaval tem o seu ponto alto o desfile das escolas de samba, que terá início às 21 horas, quando a primeira escola, a Lufa-Lufa, passará em frente do palanque oficial. A segunda escola, Império do Samba, desfilará às 22 horas, seguindo-se a Filhos do Contiente, às 23 horas; a Embaixada Copa Lord, às 24 horas, e, finalmente, a Protegidos da Princesa, a 1

hora. A ordem dos desfiles é inversa à classificação do ano anterior, sendo que a última a desfilar é a primeira classificada do ano anterior.

O carnaval hoje já inicia às 14 horas, quando a orquestra "The Kings" começará a tocar na Praia da Saudade, no pátio do Triunfo, para o "Banho de Mar à Fantasia", que se estenderá até as 18 horas. E, às 16

horas, na Praça XV, terá início o concurso de fantasias infantis, sobre o tema "Avaí e Figueirense", do qual poderão participar crianças de três a 10 anos, de ambos os sexos. As cores das fantasias devem ser azul e branco (Avaí) ou preto, branco e verde (Figueirense). Serão julgadas a originalidade, beleza e identificação com os clubes representados, por participantes do

Baile Municipal. Os prêmios, até o 10o. lugar, são cadernetas de Poupança da Apesc, no valor de Cr\$ 500,00.

Amanhã às 21 horas será a vez do concurso oficial das grandes sociedades, que também se apresentarão na ordem inversa à classificação do ano passado: em primeiro lugar, a Granadeiros da Ilha, em segundo lugar, a

Trevo de Ouro, e em terceiro, a Tenentes do Diabo primeira classificada do ano anterior.

O desfile oficial, tanto das escolas como das grandes sociedades, começa a partir do mercado municipal, percorrendo a pista do aterro até o edifício da Caixa Econômica Estadual, onde dobra à esquerda e faz o contorno da Praça XV, no sentido inverso à direção

do trânsito. Depois entra novamente na pista do aterro, dobra à esquerda e se dispersa no trecho entre o antigo Miramar e a Capitania dos Portos.

Os prêmios dos concursos serão entregues na sexta-feira, dia 5, na prefeitura. Se chover muito, segundo o diretor da Diretur, Aírton Oliveira, o desfile das escolas de samba será transferido para amanhã, e o das gran-

des sociedades, para terça-feira.

Paralelamente a este programa oficial, os blocos — considerados como a manifestação mais popular do carnaval de Florianópolis — deverão estar permanentemente nas principais ruas do centro da cidade. Os folguedos foram iniciados no último dia 21 quando o Re Momo recebeu a chave da cidade.

Policimento:

o esquema está pronto.

350 policiais da Rádio Patrulha, mais o efetivo da polícia civil, e mais o contingente do Detran, estarão vigiando todos os cantos da cidade nesse período de carnaval.

E ao contrário do que vinha acontecendo em outros carnavais, onde só funcionava uma central de polícia, neste haverá duas: uma na Delegacia do Estreito, à rua João José Cabral, que atenderá pelo telefone 44-2845, e outra no centro policial, à rua Hoepcke, que atenderá pelos telefones 22-3735, 22-0270, 22-0680 e 22-5304.

Ainda para os casos urgentes, em que for preciso em poucos minutos a presença da Rádio Patrulha, é só discar par o número 195.

Mas para acompanhar o esquema elaborado pela Secretaria de Segurança e Informações, além dessas duas centrais, haverá mais dez postos de polícia: no centro policial, à rua Hoepcke; na Delegacia do Estreito; na Teless na Praça XV de Novembro; no aterro da Baía Sul, entre a Associação Rural e o Mercado Público; na Livraria Recorde, à rua Trajano; no Diretur; Na Rodoviária; na Ponte Colombo Sales, no lado do Continente; e na Ponte Hercílio Luz, no lado da Ilha.

MENORES

Como em cada carnaval, o problema dos menores delinquentes e perdidos durante os dias de "folia", vem aumentando, será criado um posto de assistência e recolhimento de menores, que funcionará na central de polícia, à rua Hoepcke.

Além das duas centrais e dos dez postos de polícia, a segurança será reforçada: todas as delegacias da cidade ficarão de sobrevigância, ficando até mesmo, diariamente um delegado em cada central de polícia.

"O que é que eu vou dizer em casa?" - o bloco das pessoas que são presas durante os dias de carnaval na cidade do Rio de Janeiro, e que somente são liberadas na quarta-feira de cinzas, não existe em Santa Catarina, afirmam setores da polícia.

Portanto, só em caso de flagrante, ou mesmo de crimes, é que geralmente o preso permanece toda a temporada de "folia" na prisão. Mas nos casos de "bebedeiras", as pessoas permanecem detidas até passar o efeito do álcool.

Horários das

feiras, mercado

e supermercado.

O esquema para funcionamento de feiras livres, mercado público e supermercados durante os feriados de carnaval é o seguinte: não haverá feira nos dias 2 e 3 de março.

A de quarta foi transferida para quinta-feira, dia quatro, na avenida Mauro Ramos. No mesmo dia haverá feira na avenida Santa Catarina, no Estreito.

O mercado público, atenderá hoje e dia 2 de março (terça-feira) das 5h30min às 10 horas. Nos dias 1o. (segunda), dia 3 (quarta) e dia 4 (quinta-feira) funcionará nos seus horários normais - das 5h30min às 17h 30 min.

Quanto aos supermercados, atenderá hoje no horário normal: domingo das sete ao meio dia e segunda-feira das 7 às 22 horas. Na terça funcionará das 7 ao meio dia, reabrindo na quarta, do meio dia às 22 horas.

Maria Alice, cabrocha há 8 anos.

Hoje é dia de desfile. As últimas faltas são verificadas, não houve qualquer deserção, os instrumentos estão prontos, fantasias arrumadas e alguns de arriscam a dar mais uma repassada no samba enredo da escola. Mas não é necessário. Os ensaios foram suficientes.



Maria Alice Nascimento é o destaque da Copa Lord. Sua fantasia, que consumiu mais de 5 mil cruzeiros e algumas semanas de preparação, está pronta. Olha o tempo, vê se não falta nada, gente chegando, perguntando se está tudo bem.

Maquiada e penteada, ela se dirige ao local determinado para a troca da roupa comum pela fantasia. Ela leva 30 minutos. Sua mãe a ajuda dando os últimos retoques. O desfile vai começar.

Maria Alice, a cabrocha, está sambando. Há 8 anos.

Tudo começou no carnaval de 68. Filha de sambista, sambista se tornou. Seu primeiro desfile, com 15 anos de idade, dever ter sido para ela, algo surpreendentemente bonito. A fantasia, os aplausos para a ala de frente, a bateria cadenciando a escola, a avenida do carnaval. Está no sangue, diz ela.

E todas estas cenas serão repetidas hoje.

Esta é a história do sonho e da vida de uma sambista. Por Luiz Mir, fotos Lourival Bento.

Muita coisa mudou para Maria Alice desde seu primeiro desfile. Hoje trabalha (é chefe da manutenção do Hospital

Infantil) não fez vestibular e os oito anos de desfile a tornaram uma experiente sambista. Ela não se lembra da hora em que entrou na avenida (Mauro Ramos) pela primeira vez e o detalhe do momento exato da sua entrada para a carreira de sambista lhe parece banal.

Este ano ela sai de iansá. Ano passado, saiu de "Esplendor e Glória de Maria Antonieta". Quem é Maria Antonieta, Maria Alice? Ela fica em dúvida, meneia a cabeça e arrisca uma resposta. "Sei mais ou menos. Foi a preferida de D. Pedro". Sim, é um sonho, diz ela. Trabalha-se o ano todo com isso na cabeça. Para se dar o melhor da gente. E parte da vida, da minha.

Afinal, o carnaval são só quatro dias. Um tempo fugaz, para uma preocupação anual. Não, diz Maria Alice, me preocupo o ano inteiro. Tempo não significa muito para a gente. Sou uma pessoa qualquer, dança, namoro, trabalho.

O carnaval mais importante que o dia de aniversário? Mais um memento de cabeça, um sorriso e a resposta vem fulminante. "É mais importante que meu aniversário". Mas há gente que não gosta de carnaval, um desperdício de energia, uma aberração. As pessoas pulando, ao toque de tambores, letras que falam de coisas absurdas (Eu mato, eu mato, quem roubou minha cueca para fazer pano de

prato) bebedeiras. "Eu brigo, pois eu gosto. Por mim, todo mundo gostaria". O costureiro Otávio, seu costureiro oficial, está na máquina de costura. Na parte de cima da casa, 4 meninas amigas bordam o manto de vermelho de veludo, uma das partes de sua fantasia deste ano. Ao todo, cerca de 10 pessoas estão ajudando a confecção da fantasia. Na sexta-feira ela fez a prova geral do traje. E o trabalho terminou. Maria Alice está realizada.

Não há rotina no carnaval. A esperança de que o ano que vem seja melhor, diz ela, sempre vem. "É de todo sambista. O sonho do carnaval termina quarta-feira de cinzas, quando vem o descanso".

Mas um dia, uma importante autoridade resolve que o carnaval é algo supérfluo, desnecessário e baixa uma lei proibindo-o. Maria Alice se assusta com a pergunta. Nunca lhe passou pela cabeça que alguém pudesse pensar nisso ou mesmo fazê-lo. "Eu me candidataria a prefeita ou a governadora, para baixar a lei. E aumentaria o carnaval para o ano todo. Eu ficaria muito feliz, viver só para o carnaval".

Todos os namorados de Maria Alice, sem exceção até agora, não são da Escola e nenhum deles saiu com ela sambando pela avenida. O namorado atual não gosta de carnaval e não sai em Escola. Mas isso não a preocupa pois ela não gostaria de desfilar com o namorado. Pois há paquera na hora do desfile, confirma Maria Alice, e sua resposta, uma piscadinha.



prato) bebedeiras. "Eu brigo, pois eu gosto. Por mim, todo mundo gostaria".

O costureiro Otávio, seu costureiro oficial, está na máquina de costura. Na parte de cima da casa, 4 meninas amigas bordam o manto de vermelho de veludo, uma das partes de sua fantasia deste ano. Ao todo, cerca de 10 pessoas estão ajudando a confecção da fantasia. Na sexta-feira ela fez a prova geral do traje. E o trabalho terminou. Maria Alice está realizada.

Não há rotina no carnaval. A esperança de que o ano que vem seja melhor, diz ela, sempre vem. "É de todo sambista. O sonho do carnaval termina quarta-feira de cinzas, quando vem o descanso".

Mas um dia, uma importante autoridade resolve que o carnaval é algo supérfluo, desnecessário e baixa uma lei proibindo-o. Maria Alice se assusta com a pergunta. Nunca lhe passou pela cabeça que alguém pudesse pensar nisso ou mesmo fazê-lo. "Eu me candidataria a prefeita ou a governadora, para baixar a lei. E aumentaria o carnaval para o ano todo. Eu ficaria muito feliz, viver só para o carnaval".

Todos os namorados de Maria Alice, sem exceção até agora, não são da Escola e nenhum deles saiu com ela sambando pela avenida. O namorado atual não gosta de carnaval e não sai em Escola. Mas isso não a preocupa pois ela não gostaria de desfilar com o namorado. Pois há paquera na hora do desfile, confirma Maria Alice, e sua resposta, uma piscadinha.

prato) bebedeiras. "Eu brigo, pois eu gosto. Por mim, todo mundo gostaria".

O costureiro Otávio, seu costureiro oficial, está na máquina de costura. Na parte de cima da casa, 4 meninas amigas bordam o manto de vermelho de veludo, uma das partes de sua fantasia deste ano. Ao todo, cerca de 10 pessoas estão ajudando a confecção da fantasia. Na sexta-feira ela fez a prova geral do traje. E o trabalho terminou. Maria Alice está realizada.

Não há rotina no carnaval. A esperança de que o ano que vem seja melhor, diz ela, sempre vem. "É de todo sambista. O sonho do carnaval termina quarta-feira de cinzas, quando vem o descanso".

Ela gosta do termo cabrocha, da definição do que seja uma cabrocha, segundo ela, o tipo brasileiro. "Eu gosto de ser chamada de cabrocha". Para ser destaque de Escola é necessário ser bonita? Maria Alice diz que o trabalho de cada um na escola é valorizado de acordo com sua importância, então seu trabalho foi valorizado.

Mas ela é bonita. Os lábios são delgados, os olhos grandes, o nariz muito bonito e sua estatura é mediana. "Não sou bonita, sou simpática".

Dentro do sonho de carnaval de Maria Alice, poderia haver o sonho de desfilar na Estação Primeira de Mangueira, Portela, Salgueiro, Unidos de Vila Isabel? — São comerciais. A Copa Lord é coisa nossa, é do morro.

Sambista experiente, bonita, destaque, a rainha da Avenida? Não, responde. A rainha da avenida é a escola. Ela embeleza a avenida. Tudo que embeleza é bonito.

Em cidade de alemães, por exemplo, Blumenau, carnaval é produto raro. "Eu lhe ensinaria a gostar de samba. Não é só crioulo que samba. Branco também samba. Não há mistério no samba".

Na avenida, os aplausos e a atenção geral. No cotidiano, os fatos rotineiros, inclusive o preconceito. "Não tenho preconceito de cor. Não deve haver nem de umlado, nem de outro. Isso é falta de inteligência, já senti, mas procuro não ligar".

Tide, um mito segundo Maria Alice, reinou durante anos com o título de Cidadã Samba. Um título que Maria Alice não tem. "Não gostaria de ganhá-lo da Tide. Assim como não gostaria que alguém o tirasse de mim". Pelo raciocínio de Maria Alice, o troféu não deveria existir. Deveria existir, sim, afirma ela, mas não deveria ser tirado. Quando a detentora soubesse que estava na hora de largá-lo o passaria adiante. Ninguém gosta de ser tirado o que é seu".

Das oito fantasias que usou nos oito carnavais, somente duas estão guardadas e mesmo assim, incompletas. O tecido de uma não é aproveitado para outra, pois suja muito, segundo explica. Aproveita-se somente as pedrarias.

O pessoal do Hospital lhe pergunta muito sobre o andamento da preparação da fantasia, e o morro também se interessa pela preparação de destaque. Ontem ela não pulou carnaval. Não gosta de carnaval de clube. Hoje o desfile, o esforço, o corpo suando na armação do vestido, os olhares atentos do júri. Palmas, mais um incentivo. Começa a nascer a esperança de que a vitória do ano está assegurada. Mais esforço.

Maria Alice está cansada. O desfile terminou, a fantasia sente o desgaste da passagem da Avenida. Mas é carnaval. Pula-se muito, afinal ela é uma sambista.

Há expediente para a chefe de manutenção do Hospital de Caridade na quarta-feira? Não, mas o sonho acabou.

Há ônibus

para todos na

rodoviária

As emoras prometem colocar tantos ônibus quantos forem necessários para o atendimento.

Muitos turistas movimentaram ontem a estação rodoviária de Florianópolis, vindos principalmente de São Paulo e de Porto Alegre. A quantidade porém não chegou a equivaler ao fluxo de pessoas que saíram de Florianópolis, notadamente para Curitiba, os balneários e Oeste do Estado e também para o Rio e Porto Alegre.

RESERVAS ANTECIPADAS

Dado o congestionamento na estação rodoviária de São Paulo os ônibus da Penha com destino ou passagem em Florianópolis no dia de ontem estavam com duas a três horas de atraso. As primeiras horas da tarde de ontem porém chegaram os 10 ônibus com um total de 360 passageiros. Do Rio de Janeiro na parte da manhã chegou um ônibus e à tarde mais 4.

Para todos os que chegam de fora faz-se a observação de que já começaram as reservas para o dia 1o. de janeiro, principalmente para Rio, São Paulo e Curitiba.

A saída de pessoas de Florianópolis, no dia de ontem foi quase normal, com necessidade de carros extras só em alguns horários. Na sexta-feira porém, cerca de 10 ônibus lotados seguiram para o Rio e Curitiba, e quem não conseguiu mais vagas para a "Cidade Maravilhosa" em carro direto, seguiu até São Paulo para então fazer baldeação.

A Empresa Santo Anjo diz também que está registrando reservas de passageiros para a saída de Florianópolis a partir do dia 1o. de março. No entanto a chegada de passageiros à cidade não foi muito maior que a normal, com mais significância porém no dia de ontem. Sete carros extras seguiram sexta-feira para Porto Alegre além dos carros normais em múltiplos horários, inclusive com paradas em diversas cidades do Sul do Estado.

Para Porto Alegre, na manhã de ontem a Auto Viação São Cristóvão só tinha passageiros a venda ainda para o período da noite, em dois carros diretos.

Para hoje, como nas demais empresas, ainda há vagas no ônibus.

Ontem dirigiram-se a Porto Alegre 13 carros, incluindo os extras de diversos horários. Chegaram na sexta-feira, de Porto Alegre cerca de 132 passageiros e que já iniciaram também suas reservas.

Pela Empresa Reunidas, somente metade do fluxo que se dirigiu daqui para o Oeste, na sexta-feira, principalmente, lotando 6 ônibus da linha São Miguel do Oeste, corresponde ao que veio para a Capital. Para hoje e próximos dias, portanto a saída de Florianópolis vai ser fácil. Ontem, foi o maior movimento da Auto Viação Catarinense: cerca de 600 pessoas, lotando 15 ônibus, seguiram para Curitiba, Balneário de Camboriú e Joinville. Em contrapartida, chegaram outras 600 de Curitiba. Para os próximos dias, a venda de passagens é normal.

Como manter a saúde nestes dias de festa:

"Dicas" de emergência e uma receita que cura ressecadas.

Os hospitais manterão plantão permanente nestes dias de carnaval, com maior número de médicos atendendo no serviço de emergência. O Serviço de Pronto Atendimento do Inps atenderá amanhã, terça e quarta-feira. O ambulatório, no entanto, não funcionará segunda e terça, voltando a atender normalmente na quarta.

O hospital Celso Ramos colocou mais um clínico gen-

te atendidos, mediante a apresentação da carteirinha de beneficiário. Mas, quem não portar carteira, segundo o diretor do hospital, Paulo Philippi, será igualmente atendido. Os telefones do hospital são 22-0566, 22-0267 e 22-0067.

Também o hospital de Caridade colocou mais um médico de plantão, na ala de emergência, além dos dois de rotina, e o esquema de

médicos de sobreaviso conta com oito especialistas que poderão ser "facilmente localizados".

Ficarão ainda dois enfermeiros de plantão, um deles para cuidar apenas do setor de emergência, onde também o número de auxiliares e atendentes de enfermagem, de cinco a oito, foi aumentado para 10 a 14.

O diretor do hospital afirma que "ninguém deixa-

rá de ser atendido, portando ou não carteirinha de beneficiário de órgão previdenciários". Os diretores de ambos os hospitais, no entanto, pedem que todos portem suas carteirinhas e documentos.

Segundo os médicos, os casos mais comuns atendidos nos setores de emergência dos hospitais durante o carnaval são consequências de "pileques", (tais como

acidentes automobilísticos, brigas, ferimentos e outros), além de intoxicações alimentares e gastroenterites.

Para evitar estes problemas, eles recomendam: abster-se de excessos alcoólicos e alimentares.

Para curar a resaca, recomendam tomar leite, suco de laranja e outras frutas, muito repouso, banho de mar e não abusar do sol.

AGRICULTURA

Francisco da Cunha Silva

panorama

Com a presença do Presidente da Erusc, Engenheiro Agrônomo Arnaldo Schmitt Júnior, e de várias autoridades da região, foi fundada dia 27, sexta-feira, em Rio do Sul, a Cooperativa de Eletrificação Rural do Vale do Itajaí. Essa cooperativa, segundo seu primeiro presidente, Ivo Vanderlinde, é uma das maiores do gênero no país. Sua área de ação abrange 41 municípios do baixo, médio e alto Vale do Itajaí e, até o final de 1976 deverá implantar 1.114 km de rede beneficiando com energia elétrica a 5.800 agricultores associados. Essa meta representa cerca de 25% da programação da Erusc para o corrente ano.

A lavoura brasileira apresentou um crescimento negativo de 2% em 1975, de acordo com dados divulgados pela Fundação IBGE. A taxa global de crescimento da agricultura foi, no entanto, positiva (3,4%) em decorrência do alto índice de expansão alcançado pela produção animal que atingiu a 14,9%. A principal justificativa para a diminuição foram as chuvas em excesso e as geadas ocorridas no ano passado. Dos 26 produtos relacionados, apenas seis apresentaram crescimento de produção: arroz, cacau, mandioca, soja, juta e malva. Oito produtos tiveram safras menores e 12 apresentaram índices equivalentes aos de 1974. O café não está incluído na relação.

Em Santa Catarina também o crescimento da produção vegetal foi negativo: -0,21%, enquanto que a produção animal (segundo dados preliminares) atingiu a 11,61% de crescimento positivo, confirmado o desempenho da agricultura brasileira. Em termos percentuais o produto que mais cresceu em Santa Catarina foi a avicultura, com 88,55%, seguido do feijão (32,38%) e do arroz (26,5%).

O Governo de Santa Catarina aprovou em decreto criando o Concurso Estadual de Produtividade de Milho. Esse concurso, já em andamento, conta com cerca de 4.000 agricultores

inscritos nas diversas regiões produtoras.

Enquanto no Brasil são necessárias 600 toneladas de cana-de-açúcar para comprar um trator, nos Estados Unidos bastam 100. Isto demonstra que o agricultor americano ganha bastante dinheiro com seu produto e, por isso, reinveste em suas terras. No Brasil, dificilmente o agricultor emprega recursos próprios: empenha a terra e a produção para obter dinheiro no Banco.

O Brasil deverá gastar 570 milhões de dólares (Cr\$ 5,7 bilhões) na importação de trigo. Esses gastos decorrem da frustração da safra brasileira no ano passado e da inesperada queda - de 20% - na safra dos Estados Unidos. O trigo passa a ocupar o segundo lugar na pauta de importação com um aumento de gastos de 49% em relação ao ano passado. O consumo brasileiro de trigo previsto para este ano é de 4 milhões e 850 mil toneladas, das quais 3,8 milhões virão do exterior.

No decorrer de 1976 serão implantados em Santa Catarina seis Estações para testes de reprodutores (machos) suínos. Essas Estações, terão por objetivo acelerar o desenvolvimento da suinocultura, através do melhoramento do potencial genético do rebanho catarinense. Com capacidade para testar 240 animais poçano, as Estações serão construídas nas cidades de São Miguel d'Oeste, Chapcô, Xanxerê, Concórdia, Videira e Criciúma, numa programação conjunta da Secretaria de Agricultura e Abastecimento (através da Emater/SC) do Centro Nacional de Pesquisa em Suínos e da Associação Catarinense de Criadores de Suínos. Santa Catarina já conta com uma Estação de Avaliação de Suínos - em Concórdia - realizando testes de progênie.

Agricultura - 75 (I)

O desempenho do setor agrícola e as perspectivas para 1976

Adversidades do clima, como longos períodos de estiagem seguidos de fortes geadas extemporâneas, enchentes e ocorrência de grando, acabaram por comprometer o desempenho da agricultura catarinense no último ano.

Estudos preliminares indicam que a produção vegetal cresceu apenas 0,14%, um pouco melhor que a lavoura brasileira que, no mesmo período acusou um crescimento de -2%.

No entanto, essa pequena taxa de crescimento do setor vegetal (cereais, frutas, tubérculos, hortaliças) foi compensada pela "performance" da produção animal que, apesar de haver enfrentado crises na área de comercialização, acusou um significativo crescimento: + 11,61%.

Na suinocultura o desfrute do rebanho aumentou em três pontos, ao passar de 65 para 68% (o maior do país). Santa Catarina produziu, em 1975, 57% do total de reprodutores suínos registrados no país.

A produção de leite recebida pelas indústrias de laticínios atingiu a 73,29 milhões de litros; 35% superior à produção de 1974.

A avicultura, que juntamente com a suinocultura, fruticultura e horticultura, constitui uma das atividades de maior densidade econômica (uma das formas de elevar o padrão de vida do agricultor minifundiário) cresceu 88% ao acusar um abate industrial da ordem de 50 milhões abatidas em 1974.

No tocante à comercialização - um dos mais sérios desafios ao desenvolvimento do setor primário - o cooperativismo ofereceu uma decisiva e marcante contribuição. As 44 cooperativas agropecuárias aumentaram sua capacidade de armazenagem em 45,7%, ao passar de 236.160 para 344.160 toneladas de armazenagem estática. Para suprir a deficiência ainda existente na rede de armazéns, a Secretaria de Agricultura e Abastecimento adquiriu (e entregou à administração das cooperativas bem estruturadas) 7 silos infláveis com capacidade para 500.000 sacas.

O mercado externo (já explorado em anos anteriores como a soja, mandioca, milho e derivados) representou, em 1975, uma singular conquista dos produtores e agroindústrias catarinenses. O Oriente Médio e a Europa adquiriram aves, suínos e frutas de clima temperado produzidos em Santa Catarina.

O Governo do Estado, em sua reforma administrativa (e atendendo a diretrizes do Governo Federal) implantou uma Empresa de Pesquisa (Empase) e está ultimando as providências para transformar a Acaresc numa Empresa de Assistência

Técnica e Extensão Rural (Emater/SC).

Foram instalados mais 18 escritórios locais da Acaresc (perfazendo um total de 159 unidades operacionais) além de intensificar a assistência técnica a projetos específicos. Em 1975 a Acaresc prestou assistência técnica a 36.000 produtores rurais e supervisionou a aplicação - empréstimos em vigor - de Cr\$ 750 milhões no programa de Crédito Rural Orientado. Tanto a Empase como a Acaresc (futura Emater/SC) estão vinculadas diretamente à Secretaria de Agricultura e Abastecimento.

A infraestrutura de pesquisa e assistência técnica deverá - caso não ocorram novos acidentes climáticos imprevisíveis - agilizar o crescimento da agricultura catarinense nos próximos anos.

Já nesta safra (1975/76,

que também sofreu com as intempéries) está previsto uma produção de 7 milhões e 179 mil toneladas de alimentos, onde o milho (2,5 milhões de toneladas) se destaca como o principal produto.

A partir desse número, a Página Agrícola d'O ESTADO mostrará o desempenho da agropecuária catarinense, numa reportagem do Engenheiro Agrônomo Francisco da Cunha Silva, com a colaboração dos Engenheiros Agrônomos Carlos A. Loch, Christóvão A. Franco, João A. Dalle Ore, Renato O. Kock, Médico Veterinário Olices Osmar Santini e Economista Luiz Marcelino Vieira.

Com uma área correspondente a 1,13% do território nacional (95.985 km²), e uma população - em 1975 - de 3.351.430 (13,12% dos 107 milhões de brasileiros), Santa Catarina é o 5o.

produtor nacional de alimentos.

Na última safra (1974/75), considerando apenas os principais produtos vegetais e animais, as 255.607 propriedades rurais (das quais 83,34% são minifúndios) produziram 7 milhões e 320 mil toneladas de alimentos, onde o milho, a mandioca, a cana-de-açúcar e a soja (por ordem decrescente) tiveram lugar de destaque, em volume de produção.

Sua topografia predominantemente acidentada (ao lado da estrutura agrária minifundiária) limita a expansão da fronteira agrícola.

Apenas 30% da área total do Estado - cerca de 2,85 milhões de hectares - possui solos aptos para culturas anuais, sem considerar os 200 mil hectares de baixadas litorâneas que, após serem recuperados (por drenagem) poderão ser incorpora-

dos ao potencial de terras mecanizáveis.

No entanto, dos 2 milhões de hectares atualmente cultivados em Santa Catarina, apenas 700 mil são enquadrados na categoria de "solos aptos para culturas anuais", com boa drenagem, boa profundidade, sem afloramento de rochas na camada arável e com condições para mecanização (declividade abaixo de 20%). O restante da área - 1,3 milhões de hectares - vem sendo cultivada sob duras condições de trabalho, por parte do agricultor catarinense.

Ainda assim, Santa Catarina ocupa lugar de destaque em termos de produtividade agrícola. O Estado detém a maior média nacional em produtividade de milho (2.369 kg/ha); o 2o. lugar em arroz (2.278 kg/ha) e feijão das águas (781 kg/ha) e o 3o. lugar no feijão da seca (665 kg/ha). Seu reba-

nho suíno tem o maior desfrute - 68% - e suas frutas de clima temperado (maças, ameixas, pêssegos, nectarinas e uvas de casta fina), além de participar com o maior percentual da produção nacional, são de qualidade insuperável.

Apesar do crescente grau de diferenciação da economia e da velocidade do processo de urbanização, 50% da população economicamente ativa está no setor primário que em 1972, participava com 29,4% (segundo levantamento do Banco do Estado de Santa Catarina) na formação da renda interna do Estado. O setor secundário participava com 27% e o setor terciário com 43,6%.

No entanto, os setores secundário e terciário apresentam forte dependência com o setor primário. A indústria alimentar e madeireira, por exemplo, constituem segmento de destaque no cotejo com as demais empresas de transformação. Outros segmentos ligados ao setor terciário - comércio de insumos, bens de produção, transportes e serviços em geral - tem seu dinamismo fortemente influenciado pelo desempenho da agricultura.

E essa agricultura, apesar das fortes limitações (estrutura fundiária, topografia, fertilidade do solo e outros), vem apresentando um desempenho acima da média nacional. E esse desempenho, no caso do ano passado, foi comprometido por um clima desfavorável - os riscos e as incertezas da agricultura - que afetaram consideravelmente a produção de cana-de-açúcar, do feijão, da batatinha e do trigo (onde se colheu apenas 70% da área plantada).

Em 1975 a lavoura brasileira apresentou um crescimento negativo de -2% enquanto que a lavoura catarinense acusou um discreto aumento da ordem de 0,14%. A taxa global de crescimento da agricultura brasileira (produção vegetal, excluindo o café + produção animal + derivados animais + extrativa vegetal) foi de 3,4% (positivo), em decorrência do alto índice de expansão alcançado pela produção animal: 14,9%.

Considerando apenas as produções vegetal + produção animal + leite (um dos derivados animais), o crescimento da agropecuária catarinense no ano passado atingiu a 1,02%. Se excluirmos a mandioca, em franco declínio, o crescimento da lavoura catarinense, em 1975 foi de 6,23% e o da produção animal (incluindo leite) de 11,61%.

No próximo domingo ser analisado, com pormenores, o comportamento dos principais produtos animais e vegetais e a ação governamental junto ao setor primário da economia catarinense.



Apesar das adversidades climáticas a lavoura catarinense cresceu mais que a média nacional. O Estado espera colher safras recordes de milho e arroz. A soja tende à estabilidade.



A produção animal cresceu 11,61% em 1975. A avicultura e a suinocultura foram os grandes destaques.

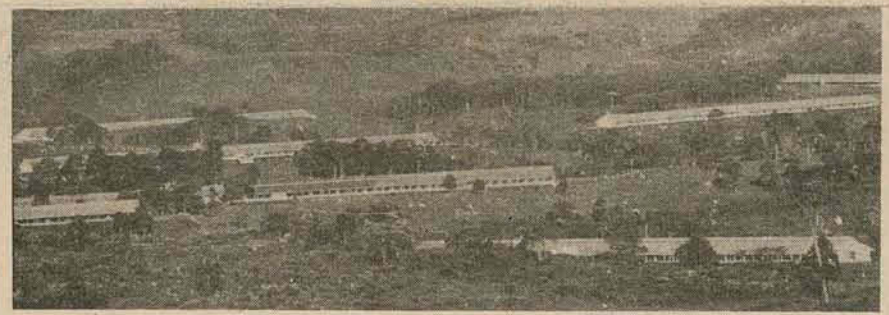

A AVICULTURA cresceu cerca de 88%.

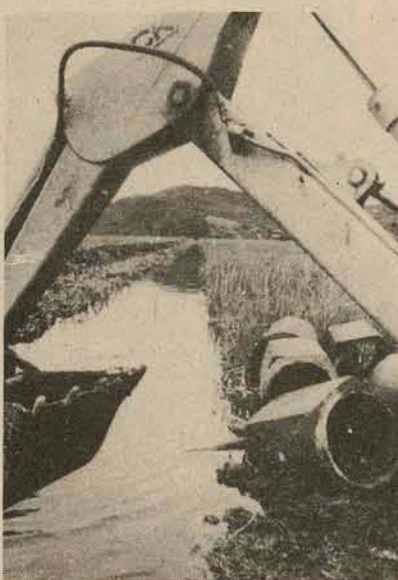

Um programa de drenagem poderá recuperar 200 mil hectares de baixadas no litoral.



Santa Catarina possui 2,85 milhões de hectares motomecanizáveis, dos quais apenas 700 mil estão sendo utilizados.

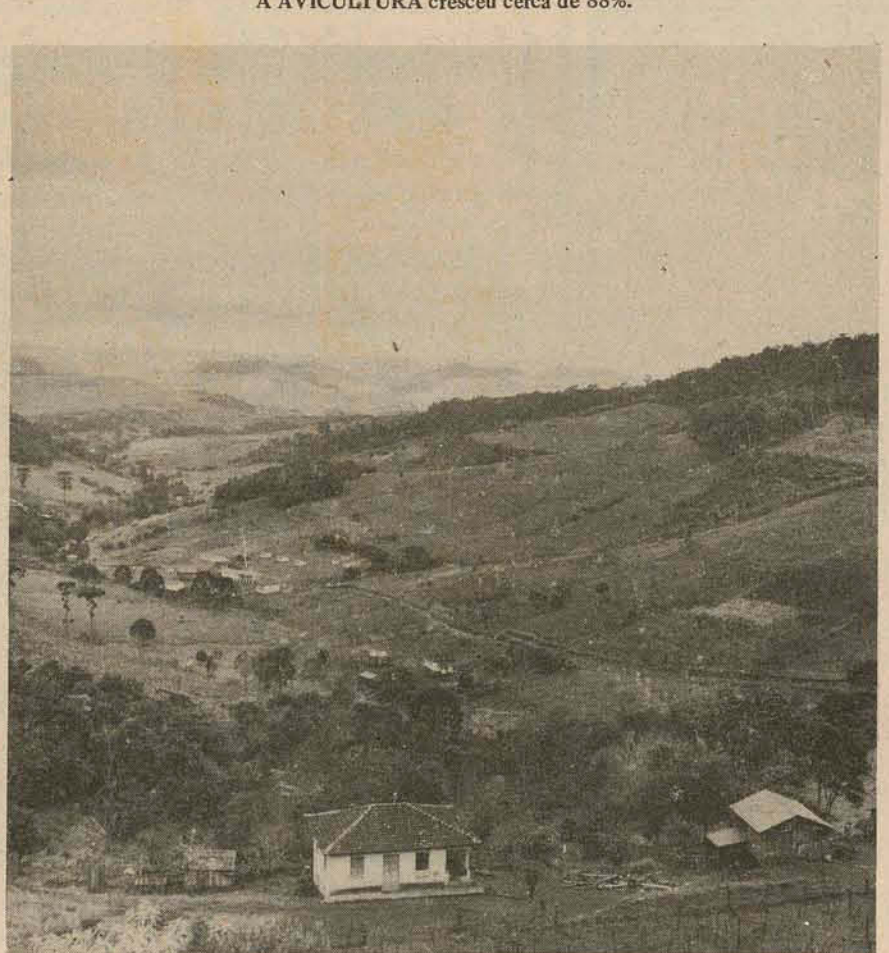

A topografia acidentada e os minifúndios são fortes entraves à agricultura.

Indústrias que transformam a matéria prima produzida pelos agro-pecuaristas catarinenses, em alimentos da mais alta qualidade para o Brasil e para o mundo.

Frios · Frangos · Perus · Farinha de trigo

SADIA · CONCÓRDIA S.A. INDÚSTRIA E COMÉRCIO · CONCÓRDIA · SANTA CATARINA



EVIDENTEMENTE

GATÃO AUTOMÓVEIS

Francisco Tolentino, 13 - TELEFONE 22-2880.
 BRASÍLIA BEGE ALABASTRO OK
 BRASÍLIA AZUL 1975
 VOLKS MARRON SAVAMA OK
 VOLKS BRANCO LOTUS 1969
 JEEP WILLYS 1974



REVENDEDOR
 AUTORIZADO



ESTOQUE DE VEÍCULOS

VARIANT - DANUBIO	1975
VARIANT - BRANCO	1974
VARIANT - VERMELHO	1973
FUSCÃO - BRANCO	1976
FUSCÃO - BRANCO	1975
FUSCÃO - VERDE	1972
FUSCÃO - BRANCO	1972
1300 - VERMELHO	1973
1300 - SAFIRA	1973
CORCEL - BRANCO	1972
TL - BRANCO	1971
1200 - BEGE	1967
KOMBI - AZUL	1976
KOMBI - BEGE	1974
KOMBI - AMARELO	1974

POSSUIMOS TODA A LINHA VW 1975 EM EXPOSIÇÃO
 VEÍCULOS USADOS DE QUALQUER MARCA.
 R. GASPAR DUTRA - 90 ESTREITO
 Fone: 44-0522
 Florianópolis.



VEÍCULOS S.A.

Avenida Governador Ivo Silveira, 999
 telefone 44-1633

Concessionário Chevrolet
 Automóveis - Utilitários
 Camionetes - Caminhões.

RELAÇÃO DOS VEÍCULOS USADOS

MARCA	ANO	COR
OPALA COUPÉ	1972	VERDE
OPALA COUPÉ	1974	VERDE
OPALA COUPÉ	1974	AMARELO
OPALA COUPÉ	1974	BRANCO
OPALA COUPÉ	1975	MARRON
VOLKS - 1300	1973	AMARELO
VOLKS - 1300	1973	VERDE
VOLKS - 1500	1973	AMARELO
PASSAT	1975	VERMELHO
CORCEL	1971	AMARELO
CHEVETTE	1974	VERMELHO
CHEVETTE	1974	ROSA PANTERA
OPALA GRAN LUXO	1974	MARRON METÁLICO

APTO. COM 366,23 m2

Contendo 4 quartos (2 suítes), banheiro social, escritório, living, sala de jantar, hall social, copa, cozinha americana, área de serviço, dependência para empregada e 2 garagens. Inabitado, pronto para ocupação, melhor preço por m2 da praça (Cr\$ 2.800,00 o m2).
 Tratar à rua Felipe Schmidt, 27 - Sobreloja - Salas 15, 16 e 17 ou pelos telefones 22-3537 e 22-6551 - Regis Imóveis - CRECI no. 58

APTO. CENTRO

Apto. no Centro em prédio de esquina, com dois quartos, copa-cozinha, sala, dependência de empregada e garagem, por Cr\$ 180.000,00 de entrada e Cr\$ 1.300, mensais, tratar pelo fone 22-6831.

Vende-se

Casa de material, com menos de um ano de Habite-se, Otamente localizada, com 4 quartos, sala, cozinha, banheiro, garagem, toda murada, área construída 120m2. A rua Firmino Costa, 285, próximo ao Ginásio Polivalente. Preço: Cr\$ 370.000,00. Tratar fone 44-0485 - CXIX -

CASA ALVENARIA - STA. MÔNICA

Contendo 2 quartos, sala, banheiro, copa-cozinha. Toda acarpentada. Terreno 360m2. Entrada - Cr\$ 80.000,00. Prestações de Cr\$ 1.698,00. Tratar à rua Felipe Schmidt 27 - Sobreloja - Salas 15, 16 e 17 ou pelos telefones 22-3537 e 22-6551 - Regis Imóveis - CRECI No. 58

CASA CENTRAL 212 m2

Rua Silveira de Souza, contendo 2 pavimentos. Térreo - Escritório, sala de televisão, sala de jantar, lavabo, cozinha, dependência para empregada, depósito e garagem. Pavimento Superior - 4 quartos, banheiro, saleta (3 armários embutidos).
 Preço Cr\$ 575.000,00
 Tratar à rua Felipe Schmidt, 27 - Sobreloja - Salas 15, 16 e 17 ou pelos telefones 22-3537 e 22-6551 - Regis Imóveis - CRECI no. 58.

VENDE-SE

UM TERRENO SITUADO À MARGEM DA ESTRADA DE CANASVIEIRAS, EM SACO GRANDE, SUBDISTRITO DE SANTO ANTÔNIO DE LISBOA, MEDINDO 144x58. INFORMAÇÕES À RUA SILVA JARDIM, 89 - APTO. 202 ou PELO FONE 22-3223 - SEM INTERMEDIÁRIO.

TERRENO EM CACUPÉ

Vende-se área de 6.000m2 com frente para a estrada e fundos para o mar. Cr\$ 60.000,00 à vista. Fone 22-3022 com Tiziano.

TERRENO NO BALNEÁRIO DANIELA

Vendo lote com 16 por 30 mts., em rua calçada, pronto para construir, por Cr\$ 37.000,00. Aceito automóvel na transação. Tratar pelo telefone 44-1061.

MOTIVO DE VIAGEM

Vende-se mobiliários completos de uma residência, por motivo de viagem. Tratar: rua Nereu Ramos, 20, com o Sr. Wilson.

TELEFONE

Vendemos dois e temos um para alugar. Tratar à rua dos Ilhéus, no. 14 - fone 44-4059

TOMAZ

Agora também com ARMÁRIOS EMBUTIDOS E COZINHAS AMERICANAS. Rua São João Batista no. 60 - fone 22-5888 - Florianópolis. SC.

VENDEDOR

TOMAZ precisa de um com prática de armário embutido. Rua São João Batista no. 60 - fone 22-5888.

VENDEDORES COMISSÃO 30%

King lança no mercado brasileiro o mais novo mostruário de Folhinhas e Calendários de bolso para 1977. Com 200 modelos novíssimos. Venha ver ou peça pelo correio. Basta uma foto e 60,00 do mostruário. King Ltda - Loja rua do Carmo, 128/132, São Paulo.

PRECISAMOS

Moça para auxiliar de escritório, maior de idade, datilógrafa, com prática. André Maykot & Cia. - Rua Dr. Dálvio Aducci, 1157 - Estreito

MOTORISTA PARA CARGA E DESCARGA

Precisa-se para admissão imediata. Exige-se carteira de motorista e referências. Apresentar-se ao Sr. Salecio, na Astor - Rua Jerônimo Coelho 18.

ELES FAZEM A AUDIÊNCIA DA RÁDIO DIFUSORA ITAJAÍ.

Osmar Schroeder e Alfredo Costa, das 07h00 às 07h30m em "MATUTINO DIFUSORA".
 Irene Boemer - das 09h00 às 10h00 em "SUPLEMENTO FEMININO".
 Célio Marinho - das 10h00 às 12h00 em "SHOW LIVRE".
 Adilson Reis - das 12h00 às 12h30, em "DIFUSORA NOS ESPORTES".
 Alfredo Costa - das 12h30m às 13h00 em "RD NOTÍCIAS".
 João Guimarães - das 13h00 às 15h30m em "NOSSO ENCONTRO".
 Regina Duarte - das 15h30m às 15h35m em "MULHER É MELHOR".
 NOSSO CORRESPONDENTE, às 09h00 - 12h25m - 18h50m - 22h00 -
 5 INFORMATIVOS, às 10h00 - 11h00 - 1h00 - 17h00 - 22h00 -
 RÁDIO DIFUSORA - 34 ANOS PRESTANDO SERVIÇOS A ITAJAÍ.

REPRESENTANTE

PARA FIRMA DE ARMARINHO DO RIO

Precisamos com prática do ramo e que tenha condução própria. Respostas para C.P. 3671 - Rio - RJ.

COZINHEIROS E GARÇONS

O Restaurante Corujão precisa de dois cozinheiros (paga Cr\$ 3.000,00), e oito garçons com retirada mensal de Cr\$ 2.500,00. Tratar no Corujão Center ou Corujão Lagoa.

EDY LEOPOLDO TREMEL

- ADVOGADO -

Desquites - Inventários - Questões de terras - Execuções e Cobranças. Assistência Jurídica.
 Rua Trajano, 12 - 1o. andar - S. 2/3 - Fone 22-1482.

SAVAS APOSTOLO PITSICA

CLÍNICA DE SENHORAS
 ED. CEISA 404/05 - FELIPE SCHMIDT
 Tel. 22.4838 - horário das 14 às 20 horas.

Dra. MARIA CARMEM S. SANTOS BERBER

DERMATOLOGISTA
 Atende diariamente das 14 às 18 horas. Rua Mal. Deodoro, 15 - sala 202 - Fone 22-4138 - Florianópolis - SC.

DRA. MOEMA DESJARDINS Ginecologista e Obstetra

Consultas das 15 às 19 horas, no Edifício CEISA, rua Jerônimo Coelho, 14, esquina Felipe Schmidt, 8o. andar, conjuntos 801 e 802 - fone 22-0471. (residência fones: 22-2018 e 22-5481) - Florianópolis.

DRA. LEA S. DA NOVA GINECOLOGIA E OBSTETRÍCIA DR. ANTONIO CARLOS DA NOVA DR. LEONARDO LOPEZ VALDIVIA OTORRINOLARINGOLOGIA

Atendem diariamente. Av. Othon Gama D'Eça, 153 - fone 22-1523

COMPANHIA DE PESCA KRAUSE

Para atender exigências da Portaria 3442 do Ministério do Trabalho, precisa-se:
MÉDICO DO TRABALHO
ENGENHEIRO DE SEGURANÇA DO TRABALHO
AUXILIAR DE ENFERMAGEM DO TRABALHO
 Favor dirigir-se, por carta, à Companhia de Pesca Krause, Cx. Postal 137, Itajaí - SC, determinando horário e respectivos salários. Local de trabalho: Município de Penha-SC, distante 28/30 Km da cidade de Itajaí.

ORTOTRAUMA

Clínica de Fraturas e Doenças dos Ossos e Articulações - Fisioterapia. Rua Tenente Silveira, 76.
DR. MARCIO LEITE DA COSTA
 Prof. Ortopedia e Traumatologia da UFSC
 Chefe do Serviço de Ortopedia do Hospital Ceiso Ramos
 Consultas: das 17,00 às 19,00 horas.
DR. MAURICIO CHEREM BUENDGENS
 Pós graduação Hospital das Clínicas de São Paulo.
 Consultas: das 14,00 às 17,00 horas
 Telefone 22-1744
 Convênios: Banco do Brasil, Sasse, Medsan, Ipecs, Fundação Celesc e Ascb.

DR. ROBERTO MORIGUTI

CRM 968 - ESPECIALISTA PELA AMB - Patologia mamária; ginecologia e dermatologia oncológicas. Tratamento quimioterápico dos tumores gastrointestinais. Check-Up oncológico especializado: preventivo do CÂNCER.
 Atende na CLÍNICA FLEMING, diariamente, Av. Othon Gama D'Eça, 153 6o. andar.

DIPRONAL

DPTO. DE VENDA DE VEÍCULOS USADOS

MODELO	COR	ANO
1o.) Corcel luxo - Branco		1974
2o.) Corcel standard - Laranja		1974
3o.) Corcel GT - Marron		1973
4o.) Corcel standard - Branco		1972
5o.) Corcel standard - Amarelo		1972
6o.) Maverick luxo - Azul c/vinil		1974
7o.) Maverick luxo - Amarelo ar condic.		1974
8o.) Maverick luxo - Prata metal.		1974
9o.) Maverick GT - Branco/preto		1973
10o.) Opala sedan 4 cil. - Marron		1971
11o.) Opala sedan 4 cil. - Azul		1970
12o.) Opala coupé 4 cil. - Vermelho		1973
13o.) Volks-TL - Branco		1972
14o.) Dodge GL - Branco		1974
15o.) Dodge SE - Amarelo		1972

DIPRONAL, paga melhor pelo seu veículo.

Rua Felipe Schmidt, 60

Fones: 22-3321 e 22-2197



O mais antigo revendedor autorizado Volkswagen de Florianópolis, lhe dá a certeza da melhor compra e a tranquilidade da melhor assistência técnica.

PABX: 44-26-11 - 44-24-01 - 44-22-01 - 44-20-01

C. RAMOS S.A. ENTENDE DE VOLKSWAGEN
 "MANTEMOS EM ESTOQUE TODA LINHA DE VOLKSWAGEN OK"

TIPO	VEÍCULOS USADOS	ANO
1500	Branco Lotus	1972
1500	Ocre Marajó	1973
1300	Branco Lotus	1974
1300	Bege	1972
1300	Vermelho	1969
TL	Verde	1973
Variant	Vermelha	1970
Kombi	Branco Lotus	1970

Dispomos de motores 1300, 1500 e 1600 novos ou reconicionados à base de troca

BEIRA MAR

COMERCIAL BEIRA MAR VEÍCULOS E REPRESENTAÇÕES LTDA

Av. Rubens de Arruda Ramos, (Beira Mar Norte), 210

FONE - 22-5757

Maverick 4 cilindros Marron Madeira	1976
Belina Amarela	1973
Corcel Cupé Luxo Azul Colonial	1973
Corcel Cupé STD branco	1970
Opala Cupé Marron Metálico	1972
Opala Cupé Amarelo	1973
Volkswagen TL Bege Alabastro	1974
Volkswagen 1300 Ocre Marajó	1973
Volkswagen 1300 Vermelho	1969
Volkswagen 1300 Bege Claro	1969
Volkswagen 1600 4 portas Branco	1969
Oferta - Galaxie - 7.000,00	1967
Brasília Castanho Metálico	1973



R. Sândanha Marinho Esq. de João Pinto
 FONES: 22-0192 - 22-1392 - 22-2952

CHEVROLET OPALA COUPÉ VÁRIAS CORES	1976
CHEVROLET CHEVETTE VÁRIAS CORES	1976
PICK-UP CHEVROLET COM PREÇO EXCEPCIONAL	1976
CHEVROLET CARAVAN VÁRIAS CORES	1976
OPALA COUPÉ	1973
OPALA COUPÉ	1972
OPALA QUATRO PORTAS	1970
GALAXIE	1968
CORCEL STANDARD DUAS PORTAS	1972
DODGE 1800	1974
VOLKS 1500	1972

BARBADA DA SEMANA
 LANCHA TIPO GAIVOTA, MOTOR LTD, TURBINA E CARRETA DE VIAGEM, ZERO MILHA

florisa

Uma Empresa integrante do Grupo Sulbrasileiro

DISPONÍVEL TODA LINHA

19 Ford 76

VENHA CONHECER NOSSOS SISTEMAS DE FINANCIAMENTOS

Santos Saraiva, 554 - Estreito
 440611 440201
 440001 440401

Florianópolis Veículos S.A.

USADOS E REVISADOS

BELINA - LDO	1975
GALAXIE - 500	1971 e 1972
LTD - VERDE E BRANCO	1973
CORCEL	1971 e 1973
CORCEL-GT	1972 e 1973
MAVERICK - luxo	1974
VOLKSWAGEN	1971 e 1972

OFERTA DA SEMANA

CAMINHÃO - F-750, C/TRUCK - 1972 - Cr\$ 40 mil.



MÓVEIS SILVA - IND. & COM.

Rua Gal: Gaspar Dutra, 650 - Estreito - Florianópolis-SC
 FONE 44-0009

VENDENDO TUDO A PREÇO DE FÁBRICA

Telefones Indústria: 44-0080 - Loja: 44-0099 e 44-2909

DESPACHANTE SONAGLIO - HERMINIO SONAGLIO & CIA. LTDA. R. CEL. PEDRO DEMORO, 2157 - ESTREITO

AO LADO DO DETRAN

encaminhamos carteira de motorista, identidade, regs. no DNER, imposto sindical, atestados, certidões, fotocópias, fotografias, seguros total, incêndio e obrigatório, plastificações, instruções teóricas, EMPLACAMENTOS, etc.
RAPIDEZ E EFICIÊNCIA. Fone: 44-2870

DEPARTAMENTO CENTRAL DE COMPRAS TOMADA DE PREÇOS No. 76-148 AVISO

O DEPARTAMENTO CENTRAL DE COMPRAS torna público, para conhecimento dos interessados que receberá propostas de firmas habilitadas preliminarmente, nos termos do Decreto GE 8.755 de 15.12.69, até as 15 horas do dia 13 de março de 1976 para o fornecimento de "PAPÉIS EM GERAL".

O Edital encontra-se afixado na sede do Departamento Central de Compras, à Avenida Mauro Ramos no. 212, em Florianópolis, Estado de Santa Catarina, onde serão prestados os esclarecimentos necessários e fornecidas cópias de Edital.
 Florianópolis (SC), em 26 de fevereiro de 1976.
CARLOS GOES BESSA
 Diretor Geral.

DECLARAÇÃO

O Sr. Manoel Dionísio da Silva, declara que extraiu o Certificado de Registro de sua Camionete marca Ford, cor Vermelha Londrina, ano / 66, chassis LA81EE1068, placas CR-5515.
 Criciúma SC, 27/02/76

DECLARAÇÃO

O Sr. Cesar Damasio declara que extraiu o Certificado de Propriedade de seu caminhão marca Mercedes Benz, ano 1971, cor marfim/preto, chassis 34500315004039, placas NF-0100 Morro da Fumaça, SC, 26/2/76

DOCUMENTOS EXTRAVIADOS

Foram extraviados os documentos do veículo marca Volkswagen, ano 1975, cor azul, placa AA-0894 de propriedade da Ciesa - Com. e A. Im. de Imóveis Ltda.

DOCUMENTOS EXTRAVIADOS

Foram extraviados os seguintes documentos: carteira de habilitação - categoria Profissional e o certificado de propriedade do veículo marca Opala, ano 73, placa AA-0596, pertencente ao Sr. Otto Entres.

FINA RESIDÊNCIA - TRINDADE - S/HABITE-SE -

Vendo c/suite casa! mais 2 quartos, bwc social, salas estar e jantar, copa-cozinha, área serviço, quarto e bwc empregada, garagem, jardim e quintal gramados, terreno 12x30m. Muro, rua asfaltada. Acabamento em mármore, alumínio, venezianas, aquecimento central, azulejos decorados, cerâmica esmaltada, laje, forro, boxes acrílico. Habite-se imediato. Preço Cr\$ 415.000,00 (Financiável até 95%). Aceito terreno parte pagamento. Ver na Av. Principal Jardim Sta. Mônica, lado direito Cidade-Lagoa (200m, após primeira ponte - placa local). Tratar fones 22-0877 c/Ricardo ou 22-1894. Ótima vizinhança.



VENDE-SE APARTAMENTOS

APARTAMENTO CENTRAL (REF. 004) Apartamento em área estritamente residencial, com hall de entrada, sala de estar, sala de jantar, 3 dormitórios sendo 1 suite de casal, banheiro social, copa-cozinha, área de serviço, dependência completa de empregada, ar condicionado, carpet e garagem. Cr\$ 550.000,00
 APARTAMENTO CENTRAL (REF. 011) Ótimo apartamento com sala de estar, 1 dormitório, cozinha, banheiro social e garagem. Cr\$ 230.000,00
 APARTAMENTO CENTRAL (REF. 012) Apartamento com sala de estar, sala de jantar, 3 dormitórios, sendo 1 suite de casal, banheiro social, copa-cozinha, dependência de empregada, área de serviço e aquecimento central. Cr\$ 360.000,00
 APARTAMENTO PRAINHA (REF. 013) Excelente apartamento com sala de estar, sala de jantar, 3 dormitórios, banheiro social, copa-cozinha, dependência de empregada, área de serviço, todo acarpetado, decorado em gesso. Cr\$ 400.000,00
 APARTAMENTOS E LOJAS EM CANASVIEIRAS - EDIFÍCIO MURAL "1" LANÇAMENTO.

CASAS

CENTRAL (REF. 023) Casa de alvenaria com sala de estar, sala de jantar, 4 dormitórios, 2 banheiros sociais, copa-cozinha, dependência completa de empregada, área de serviço, porão habitável e terraço. Cr\$ 450.000,00
 SACO DOS LIMÕES (REF. 027) Ótima residência com living, sala de jantar, copa-cozinha, 3 dormitórios, banheiro social, área de serviço, dependência completa de empregada, armários embutidos e garagem. Cr\$ 350.000,00

TERRENOS

TRINDADE (REF. 020) Excelente terreno em área estritamente residencial, lote 15x25, área do terreno 370,50m2. Cr\$ 55.000,00

VENDAS E INFORMAÇÕES

End: Praça Pereira Oliveira
 Ed.Visconde de Ouro Preto
 sobre loja n.6.
 Fones: 22 54 95 22 32 03 CRECI 63.



Edifício Visconde de Ouro Preto - Sala 19
 Praça Pereira Oliveira - Fone 22-6293
 Creci 121 - XI Região

VENDE-SE COQUEIROS

Casa de alvenaria, nova, desocupada, na praia do Meio, tendo as seguintes peças: 3 quartos, sendo um com banheiro privativo, living, banheiro social, cozinha, dependência de empregada, área de serviço, churrasqueira e garagem. Carpet e esquadrias de alumínio. Cr\$ 470.000,00.

Ótimo terreno situado na parte alta do Jardim Itaguaçu, com linda vista panorâmica, tendo uma frente de 16 metros e área de 370,00 m2. Bom preço para ser vendido logo.

LINDA CASA EM COQUEIROS, estilo colonial, com 4 quartos, 4 banheiros, 3 salas, hall, cozinha, área de serviço e garagem para 2 carros. Toda carpetada. Cr\$ 560.000,00

CENTRO

Apartamento térreo, em ótimo prédio, desocupado, contendo 3 quartos, living, cozinha, banheiro, área de serviço, dependência completa de empregada e garagem. Cr\$ 350.000,00.

Apartamento no Edifício Presidente à avenida Osmar Cunha, com linda vista panorâmica, com 2 quartos, living, cozinha, banheiro de empregada e área de serviço. Cr\$ 265.000,00.

Apartamento novo, situado no Edifício Anna Teresia, frente para a rua Almirante Lamego, contendo: living, 3 dormitórios, 2 banheiros, cozinha, área de serviço, dependência de empregada e garagem. Salão de festas. Pequena entrada e transferência da dívida.

Apartamento em prédio a ser entregue em maio próximo, com área de 172,84m2, tendo as seguintes peças: 3 dormitórios, 2 banheiros, living, cozinha, área de serviço, dependência de empregada e garagem. Restituição da parte paga e transferência do saldo devedor na construtora.

Apartamentos de luxo, com área de 169,00 e 170,00 m2, situados no Edifício "Veneza" - Avenida Mauro Ramos - a serem entregues em março próximo, tendo living, sala de jantar, 3 dormitórios, 2 banheiros, copa, cozinha, área de serviço, dependência completa de empregada e garagem. Interfone, gás central, salão de festas, jardim interno, churrasqueira e piscina infantil. Pode ser financiado. Aceitamos imóvel como entrada. Preparamos a documentação para o financiamento.

ESTREITO

ESTREITO

CASA DE ALVENARIA à Rua Osvaldo Cruz, no. 491, contendo: living, 2 quartos, copa, cozinha, banheiro e sótão. Preço: Cr\$ 160.000,00



ADMINISTRADORA DE IMÓVEIS SÃO FRANCISCO LTDA.

Trav. Adelaide, 51/55 - Fone: 22-3795
IMÓVEIS PARA ALUGAR

CRECI - 252

IMÓVEIS PARA ALUGAR

ED. ANTARES - APTOS 201, 501, 301. AV. BEIRA MAR NORTE
 Apto com 3 quartos, de frente para o mar, garagem e demais dependências.
 ED. PORTINARIA - APTO 301 - BLOCO C - RUA ESTEVES JÚNIOR
 Apto com 2 quartos, ar condicionado, garagem e demais dependências.
 ED. SOLAR DONA EUGÊNIA - APTO 304 - RUA ALMIRANTE LAMEGO
 Apto com 2 quartos, garagem, telefone e demais dependências.
 ED. FRANCISCO NAPPI - APTOS 201, 801, 1101, 702, 1002, 503.
 Aptos com 2 e 3 quartos e demais dependências.
 ED. JAIME LINHARES - APTO 705 - RUA VIDAL RAMOS
 Apto com 2 quartos, 1 suite, garagem e demais dependências.
 AV. HERCÍLIO LUZ No. 241 - 1o. ANDAR
 Apto com 4 quartos, 3 salas, 2 banheiros e demais dependências.
 ED. A COELHO - APTO 905 - RUA FELIPE SCHMIDT
 Apto com 3 quartos e demais dependências.
 ED. ILHABELA - APTO 1101 - AV. BEIRA MAR NORTE
 Apto com 1 suite, 2 quartos, telefone, garagem, todo acarpetado e demais dependências.
 RUA: GERÔNIMO COELHO No. 16 - CENTRO
 Apto com 2 quartos, escritório e demais dependências.
 RUA PADRE ROMA No. 48
 Apto com 3 quartos e demais dependências.
 ED. SOLAR DO FAYAL - APTO 103 - AV. MAURO RAMOS
 Apto com 2 quartos, garagem e demais dependências.
 PRAÇA GENERAL OSÓRIO No. 33 - CENTRO
 Casa com 2 quartos, sala conjugada e demais dependências.
 VILLAGE CITY - LAGOA DA CONCEIÇÃO
 Casa com 2 quartos, 1 suite, garagem e demais dependências.
 RUA CRISPIM MIRA No. 56 - CENTRO
 Casa com 3 quartos, sala ampla, telefone a ser instalado e demais dependências.
 RUA: PEDRO IVO No. 17 - CENTRO
 Casa com 3 qtos, 2 salas, garagem e demais dependências.
 RUA SILVA JARDIM No. 216 - CENTRO
 Casa com 3 quartos, 2 salas, sala de jantar, garagem, telefone e demais dependências.
 RUA SILVA JARDIM No. 36 - CENTRO
 Casa com estilo moderno com pavimentos, na parte térrea com 1 suite e garagem, na parte superior com 3 quartos, telefone e demais dependências.
 RUA ANGELO LA PORTA: RUA RAUL MACHADO No. 35
 Casa com 2 quartos com embutidos, garagem, telefone e demais dependências.
 CASA NO PANTANAL
 Ótima residência de alvenaria com 3 quartos e demais dependências.
 RUA MAX SCHRAMM No. 76 - ESTREITO
 Apto com 3 quartos, garagem e demais dependências.
 SALA COMERCIAL - AV. MAURO RAMOS No. 77
 Com 87m2, 2 portas de frente com sanitário.
 RUA TRAJANO No. 18 - LOJA 04
 Com 35 ms

C. OLIVEIRA - NEGÓCIOS

IMOBILIÁRIOS LTDA.

CRECI - 601

Rua Felipe Schmidt, 58 - conj. 805 - fone 22-1429.

IMÓVEIS À VENDA

CENTRO

AV. OTHON GAMA D'EÇA

Apartamento com living, 3 quartos, banheiro privativo no quarto principal, banheiro social e cozinha com azulejos decorados, área de serviço, dep. completa para empregada. Preço: Cr\$ 450.000,00 com financiamento.

CENTRO

RUA ALMIRANTE LAMEGO

Amplio apartamento contendo living, 3 quartos, sendo o de casal com banheiro privativo, banheiro social, lavabo, ampla cozinha, área de serviço, dep. completa para empregada, garagem, Termerô, Gás Centralizado. área: 198m2. Preço: Cr\$ 600.000,00 com Cr\$ 175.000,00 a combinar. SALDO FINANCIADO EM 15 ANOS.

CENTRO

AV. RUBENS DE ARRUDA RAMOS

Finíssimo apto. de frente para o mar, contendo sinteko, lavabo, suite, dois dormitórios, amplo living, cope, cozinha com azulejos, água quente em todos os banheiros e cozinha, luxuoso salão de festa totalmente decorado, garagem. Preço: Cr\$ 650.000,00.

CENTRO

RUA EMIR ROSA

Apartamento com 3 quartos, 2 banheiros, sendo um privativo do quarto de casal e outro social, living, copa, cozinha, dep. completa para empregada, área de serviço, garagem.



Brognoli Imóveis Ltda.

CENTRO

Rua Nunes Machado, 12 Conj. 03 - 1o. andar
 FONE: 22 1655

ALUGA

105 - Apartamento no centro - Ed. Visconde de Ouro Preto - c/3 quartos, sala, cozinha, dependência de empregada, banheiro, área de serviço e TELEFONE - Cr\$ 3.000,00.
 - Apartamento no centro à rua Tiradentes - Apto. c/3 quartos, sala grande, cozinha c/pia de inox., banheiro, dep. empregada, área de serviço e Telefone: Cr\$ 3.000,00.
 - Apartamento no Ed. Jaime Linhares - c/suite casal, 2 quartos, sala grande, cozinha c/pia de inox., banheiro, social, dependência de empregada, área de serviço e garagem - Cr\$ 3.300,00.
 - Ótimo Imóvel no centro de localização excelente para instalação de clínicas ou empresas de grande porte, situado à rua Jerônimo Coelho, 21 - Cr\$ 12.000,00.

VENDE

011 - área de terra na praia de Capup c/6.000m2 - Cr\$ 55.000,00
 023 - área de terra na Lagoa da Conceição - Estrada do Rio Tavares, com área de 3.600,00m2 - Cr\$ 50.000,00 (ou lotes de Cr\$ 30.000,00).
 122 - Terreno situado à rua Sta. Rita de Cássia - c/área de 490m2 - Cr\$ 70.000,00.
 117 - Área de terra em Rio Bonito - Município de Rancho Queimado c/476.000m2 - Cr\$ 125.000,00 (Aceita Proposta).
 112 - área de terra c/129.000,00m2 terreno plano - situado em Arroio da Cruz - Jaguaruna - Cr\$ 80.000,00
 007 - Lote na Lagoa da Conceição - Loteamento Village - próximo ao LIC - lote de frente c/500m2 Cr\$ 100.000,00 (estuda condições).
 036 - Casa mista próxima à Cidade Universitária - c/02 quartos, sala, cozinha e banheiro - Cr\$ 75.000,00
 018 - Área de terra na Estrada de Sambaqui - via Ratonas c/área de frente medindo 70m, fundos 80m e lados 1.000m e 2.000m - Cr\$ 100.000,00.
 037 - Apto no Centro - Ed. Visconde de Ouro Preto c/3 qtos., sala, cozinha, banheiro c/box, dependência de empregada, área de serviço - Apto. todo acarpetado com telefone Cr\$ 367.500,00 (50% no ato e saldo a comb.)
 134 - Lote na praia - Balneário do Cambirela - 300m2 Q-H lote 05 Cr\$ 25.000,00.
 - Lotes no Pantanal nos. 6 e 14 - Cr\$ 30.000,00 e 40.000,00 respectivamente.
 026 - Terreno c/429m2 fazendo frente c/as águas da Lagoa, situado no Rio Tavares - Lagoa da Conceição - Cr\$ 46.000,00.
 121 - Lote no BALNEÁRIO DE CAMBORIÚ - ótima localização - situado à rua 500 - Lote 15 - perto da Nova Avenida - Cr\$ 50.000,00

CENTRO

AV. MAURO RAMOS

Ótimo apartamento com 2 ou 3 quartos, living, banheiro, cozinha com refrigerador, fogão, garagem, acarpetado e com cortinas.

PREÇO: Cr\$ 250.000,00 financiado.

RUA FREI CANECA (início)

Casa de alvenaria antiga. Terreno com área de 760m2.

Próximo à Praça Celso Ramos.

PREÇO: Cr\$ 550.000,00.

BARREIROS

CONJUNTO RESIDENCIAL CONCISA

Casa de alvenaria contendo 2 quartos, sala, copa, cozinha, banheiro, terreno de 12x30m.

PREÇO: Cr\$ 80.000,00 com Cr\$ 50.000,00 a combinar e saldo financiado em Cr\$ 600,00 mensais.

COQUEIROS Excelente residência à rua Milton Campos com área de 180m2, 3 dormitórios, suite, 3 salas, 4 banheiros, dep. completa de empregada, hall, área de serviço, garagem para 2 veículos. Terreno com área de 380m2. Preço: Cr\$ 560.000,00 com financiamento.

ITAGUAÇU

Excelente terreno com área de 680m2. De esquina. No mesmo terreno, uma casa de madeira com 3 quartos e demais dependências. Depósito, churrasqueira e garagem de alvenaria.

PREÇO: Cr\$ 450.000,00.

PRAIA COMPRIDA (Próximo à BR-101)

Terreno com área de 368m2.

PREÇO: Cr\$ 25.000,00.

LAGOA DA CONCEIÇÃO

AV. BEIRA MAR

Casa mista com 2 pavimentos, contendo 3 quartos com armários, varanda, banheiros, área de lazer, cozinha com fogão, geladeira, armários de aço, churrasqueira, abrigo para carro, depósito. Terreno de 22x33m.

PREÇO: Cr\$ 180.000,00.

BALNEÁRIO CAMBORIÚ

RUA 55, NO PONTO MAIS CENTRAL

Ocupação Imediata

Aptos. com living, 3 quartos, cozinha Americana, banheiro social com azulejos decorados até o teto, dep. completa para empregada, garagem. Fino acabamento.

PREÇO: Cr\$ 330.000,00 - 10 por cento de entrada, saldo a longo prazo.

VENDE E ALUGA EM QUALQUER PONTO DA CIDADE CRECI 29 ESTREITO

Rua José Candido da Silva, 721

fones 44-2424 - locação
 44-1467 - vendas
 44-2677 - ADMINISTRAÇÃO

VENDE

244 - Casa de alvenaria em fase de acabamento, totalmente financiável. Área construída: 124,00m2. Forro de laje com cobertura de telhas eternit. Calha impermeabilizada. Banheiro e cozinha com azulejos até o teto. Relevo de massa fina. Aberturas de madeira quinada. Assaolho com tacos de madeira de lei, canal e peroba, com sinteko. 3 quartos, living, cozinha, banheiro, área de serviço, garagem. Rua N. Sta. do Rosário - Estreito. Cr\$ 270.000,00.
 256 - Rua Capitão Pedro Leite - Barreiros. Casa de alvenaria com 4 quartos, sala, copa, cozinha, banheiro e corredor. Terreno: 590,00m2. Cr\$ 400.000,00.
 273 - Localizada no Jardim Atlântico, uma residência mista c/125,00m2, terreno: 300,00m2, com 3 quartos, sala, banheiro, cozinha. Cr\$ 178.500,00.
 259 - Rua Fúlvio Aducci - Estreito - Casa de alvenaria c/3 quartos, sala, cozinha, corredor c/azulejos, banheiro, dep. empregada, sala de recreação, cozinha, área de serviço, churrasqueira, garagem. Cr\$ 320.000,00.
 257 - Rua José Cândido da Silva - Estreito. Casa de alvenaria c/3 quartos, sala de estar e jantar, 2 banheiros, cozinha, área de serviço. Cr\$ 280.000,00.
 252 - Rua dos Navegantes - Estreito. Casa de alvenaria c/150,00m2, tendo 4 quartos, living, copa-cozinha, área de serviço c/fogão, banheiro, depósito, garagem. Cr\$ 250.000,00.
 234 - Av. Ivo Silveira, casa com 3 quartos, sala, copa, cozinha, banheiro, área de serviço. Terreno: 407,34m2. Cr\$ 200.000,00.
 270 - Rua João Grumichê - Campinas. Casa c/3 quartos, sala, cozinha, banheiro, varandão, garagem e pátio cimentado. Cr\$ 95.000,00.
 132 - Rua João Ambrósio - Barreiros. Terreno c/312,00m2 Cr\$ 20.000,00.
 134 - Terreno c/300,00m2. Lote 6 - Quadra H - Praia do Cambirela. Cr\$ 25.000,00.
 124 - Terreno à rua Santo Antônio - Barreiros - Cr\$ 30.000,00.
 131 - Terreno à rua Eugênio Portela - Barreiros - Cr\$ 32.000,00.
 127 - Terreno à rua Tupinambá - Estreito - Cr\$ 40.000,00.

ALUGA

Casa à rua José Maykot, próximo ao Estádio Orlando Scarpelli, 2 quartos, 1 suite, sala, copa, cozinha, dependência de empregada completa, 3 banheiros, jardim, garagem para 2 carros, churrasqueira, casa recém-construída. Cr\$ 4.500,00.
 019 - Casa à rua Eugênio Portela, 21, 3 quartos, sala, copa, banheiro. Cr\$ 900,00.



MAGUEFA - CORRETORA E ADMINISTRADORA DE IMÓVEIS LTDA.

"MAGUEFA VENDE NO CORAÇÃO DA CIDADE (Rua Felipe Schmidt) CONJUNTOS PRONTOS PARA OCUPAÇÃO

É no CENTRO COMERCIAL ADERBAL RAMOS DA SILVA, o mais completo e sofisticado Empreendimento Comercial na localização mais central de Florianópolis, composto de Escada Rolante, 3 Elevadores OTIS, gerador próprio (135 KVA), Fonte Luminosa, música ambiental, Corredores de Circulação com 8 mts. de largura, conjuntos de 74 e 127 m2 com banheiro e Kitchenete. Venha certificar-se desta realidade no local, pois esta pronto. Com apenas 10% de Entrada e saldo financiado pelo sistema financeiro de Habitação, você poderá instalar-se imediatamente.

"APARTAMENTOS DE ALTO PADRÃO NA BEIRA MAR NORTE - PRONTOS"

Com 272m2 - Telefone - interfone - 3 dormitórios, g abinete, amplo living, banheiro privativo do casal, banheiro social e lavabo, todos com água quente, aparelho já instalado, inclusive na cozinha, área de serviço, dependência completa de empregada e garagem.

Ainda na Beira Mar Norte temos apartamentos no EDIFÍCIO ANNA TERESIA E ILHABELA - Todos padrão MAGUEFA.

CAMBORIÚ

MAGUEFA, oferece Dois Apartamentos no melhor EDIFÍCIO de CAMBORIÚ - EDIFÍCIO MORADA DO SOL - informações na MAGUEFA ou no local Sábado e Domingo.

Beto Stodieck

Album de Família (em momentos momecos)

Essas senhoras jamais perderam um baile, jamais deixaram de lado um folgado momeco, sozinhas ou em grupos como esse que aparece na foto. São exemplos de discreta e familiar animação - coisa rara hoje em dia, diga-se de passagem.

Se num ano elas iam de "cigana", no outro não podiam repetir e lá estavam elas de "Arlequin", como bem podem ver. E, como sempre, estilizando, adotando para a moda de então: no caso, a saia balão um dos hits do início dos anos 60.

E os lançam-perfume que elas tão graciosamente



portam, não tinham segundas intenções: era apenas para fazer jorrar refrescante e delicioso jato de perfume da mais fina procedência.



Elizabeth e Vera Cardoso, mais Mariza Benvenuti (que vinha de São Paulo especialmente para as festas de Momo) foram, provavelmente, as moças que mais se fantasiaram na história do carnaval florianopolitano. Não perdiam baile, sempre com as vistosas, coloridas e custosas fantasias confeccionadas ora por Elza Hauche (do Rio) ora por Madame Rosita (São Paulo). E as ricas indumentárias poderiam, depois de devidamente desfiladas entre o Lira e o Doze, com uma leve passada pelo Seis, ser vistas, por dois ou três meses, nas vitrines da Casa A Capital - uma especial

deferência do senhor Zico Cardoso, double de pai (e tio) das moças em questão e proprietário da prestigiada casa de modas da rua Trajano, para com o povo de Florianópolis.

Elizabeth apresenta emplumado e garboso "Guerreiro Romano"; Mariza é uma elegante e bordado "Cavalheiro da Corte de Luiz XV" e Vera é esta linda "Baiana Estilizada", "esterilizada" no dizer de colunista social de então. Ao fundo, semi-encoberto por tantas rendas, plumas e paetês, Moacir Benvenuti, irmão da Mariza e fã número 1 das três.

Vera Fisher ainda morava em Blumenau, namorava o Nelsinho Campos e tinha sido nada mais do que uma despercebida Miss Brasil vinda do Sul - uma a mais. Depois é que vieram os jurís do Flávio Cavalcanti, as pornochanchadas e a história mudou de tom, ficou vermelha (de vergonha).

Mas, nesse ano em que ela brincou o carnaval no Doze, fantasiada de grega, era uma inocente foliã que não se atrevia a mostrar nada mais além do que gordotas coxas e decote considerado dos mais generosos para a recatada blumenauense de anos passados. Os homens ficavam de olho e paquera só de longe; as mulheres se atreviam a um comêrio maldoso e procuravam celulites que sempre acabavam encontrando... O que é de se justificar. Algumas outras se vingavam, paquerando seu namorado, que, por sinal, logo a seguir foi devidamente substituído...



Pró-Música

ORQUESTRA DE CÂMARA DE FLORIANÓPOLIS JÁ TEM ESTATUTO E DIRETORIA

A partir da última segunda-feira, dia 23 de fevereiro, Florianópolis conta com mais uma entidade artística, oficialmente constituída, com estatuto aprovado e Diretoria eleita, com a denominação de ORQUESTRA DE CÂMARA DE FLORIANÓPOLIS.

A direção da entidade ficou assim constituída: Maestro Hélio Teixeira da Rosa, Diretor Técnico; Carlos Alberto Vieira, Diretor Administrativo; e Martinho Aurélio Bonetti, Diretor Financeiro. Membros do Conselho Deliberativo: Glauco Sanford Vasconcellos (Presidente), Yara Fischer Springmann, Friedrich Carl Franke e Ademar José Cassol.

Como já é do conhecimento público, a Orquestra de Câmara existe há mais de 10 anos, tendo realizado sua primeira apresentação em 1965, no salão de música do Instituto Estadual de Educação. Durante alguns anos apresentou-se com o nome de Orquestra de Câmara da UFSC, onde recebeu algum incentivo para a sua sobrevivência, mas nunca conseguiu, oficialmente, vincular-se aquela entidade, motivo por que seus membros acharam por bem constituírem-se em uma entidade cultural, sem fins lucrativos.

Entre os planos da direção da Orquestra para o ano de 1976, para o que já conta com o decidido apoio do Exmo. Sr. Governador do Estado, por intermédio da Secretaria do Governo, inclui uma série de apresentações na Capital e no interior do Estado, e a criação de cursos de "Iniciação Musical", e instrumental (violino, viola, violoncelo, contrabaixo), dando preâmbulo à futura escola de música, tão necessária e útil para o desenvolvimento da arte musical em nossa cidade. Parabéns Florianópolis.



PABLO CASALS regência a Nona Sinfonia de Beethoven em Porto Rico.

PABLO CASALS

Há cem anos nascia na Catalunha, Espanha, este artista que nobilizou, mais do que outros, o violoncello. Sua figura permanecerá ao lado dos grandes intérpretes da humanidade. Sua colossal estatura artística foi dominante em todo o século.

Em 1958, fez-se ouvir perante a Assembléia Geral das Nações Unidas em sessão plenária, estando presentes o Presidente dos Estados Unidos da América e numerosos embaixadores. Este recital foi transmitido para 48 países e o esplendor olímpico do artista espalhou-se com força irresistível sobre a Assembléia.

A notável contribuição técnica e artística que Casals deixou, somente foi suplantada por sua força criadora na vida musical, por onde andou.

No auge de seu triunfo, retira-se para amadurecer mais sua arte. Uma áurea de protesto envolvia seu afastamento voluntário do cenário dos seus triunfos. Somente em 1950 decide, não percorrer o mundo assombrando a todos com sua arte, mas receber "em casa" os que comemoravam nesta data o bicentenário da morte de J.S.Bach. Assim nasceram os Festivais de Prades.

Em 1956 seu coração, grande demais para ficar colhendo louros, o leva a atravessar o oceano para fixar-se em Porto Rico, (sua mãe era de Porto Rico) e inicia ali um amplo movimento musical com o apoio e compreensão do então Governador Luiz M. Marin. Começou a ser preparado o Festival de Casals com a direção do violinista Alexander Schneiderhan.

Ao primeiro ensaio da orquestra sinfônica, na regência, Casals sofre uma síncope cardíaca. Era preciso repouso absoluto. Mas o Festival não podia ser podado ao nascer, o espírito de Casals lhe dá o sopro da vida.

Recupera-se rapidamente e casa com a Porto Riquenha sua aluna. É a mulher exemplar e dedicada que trouxe ao artista sua parte de felicidade e paz. A vida fez o resto. Casals viveu com intensidade de quem sabia que em cada flor, em cada alento, em cada angústia, em cada sorriso, em cada canção há maravilha escondida.

Se às crianças se ensinasse, desde o princípio de sua compreensão, que cada uma delas é algo maravilhoso, se fossem acostumadas a compreender que os outros são também criação infinita, nenhuma delas cresceria com a idéia de destruir tamanha maravilha, e terminariam as guerras, os crimes, a violência, o horror de viver como agora se está vivendo - fúria Casals.

Além da Orquestra Sinfônica de Porto Rico que nasceu do Festival, Casals fundou o Conservatório de Música de Porto Rico. A partir de 1971 todos os componentes da Orquestra são naturais ou residentes em Porto Rico.

Quase centenário, morre em 1973 em San Juan de Porto Rico aquele cuja vida foi um hino de fé ao amor e à beleza.

Filatelismo

Teixeira da Rosa

OPINIÃO PÚBLICA - Com toda a força de seu talento e boa vontade em servir à Filatelia, nosso colega Almir Mendes acabou de despontar nas páginas do órgão mencionado em epígrafe, e muito conceituado em Niterói, onde é publicado. Em sua primeira Coluna parabeniza e o faz com razão bem fundada, o lançamento da série de fascículos sobre filatelia brasileira, cujo primeiro número foi dedicado aos selos esportivos.

A seguir, porém, expressa ponto de vista pessoal que atrita com decisão da Assessoria Filatélica. Referindo-se à Mostra Filatélica Israel, sob patrocínio da Prefeitura do Rio de Janeiro e em benefício do Banco da Providência, assim se expressou: "Para maior brilhantismo desta festividade foi solicitado pelos organizadores da referida Mostra, a confecção de um carimbo comemorativo à Assessoria Filatélica que, no entanto, para surpresa geral, foi negado. E pergunta: "Será que o voto do Brasil na ONU repercutiu na EBCT?" Formulamos votos que a presunção do distinto jornalista não passe disso. Não para efeito de plêmica, mas tão somente com o desejo de que questão racista não venha permeiar a filatelia brasileira. Aliás, não escondemos nossa simpatia pela velha nação judaica, sem com isso querermos diminuir o valor incontestável do povo árabe.

Conhecemos negativas da concessão de carimbos pela EBCT por motivos de razão administrativa, qual seja a do pedido de autorização para lançamento do carimbo haver sido apresentado fora do prazo estipulado. É de esperar-se que a negativa tenha sido fundamentada. Sem isso, a suspeita do Almir vai permanecer.

COLEÇÕES EXTRAVIADAS - Uma nota profundamente triste deixou aos brasileiros a Exposição "Themabega", realizada em Bruxelas (Bélgica), com muito sucesso. A nota triste refere-se ao prejuízo que advieram a vários colecionistas brasileiros que tiveram suas preciosas coleções perdidas por extravio postal e o que parece certo e doloroso, sob a responsabilidade dos correios brasileiros. Trabalhar 10, 20 ou mais anos, e depois, num repente, ver todos os anos de labor como que jogados fora, é dor que somente poderá ser avaliada por alguém que venha a senti-la.

Externamos a todos os prejudicados o nosso profundo pesar: ao Dr. Heitor Fenício (com a perda de sua preciosa coleção "Um bacilo ameaçou o mundo..."), Dr. Claudio Bruno Piazza, e Biaggio Mazzeo, de cujos nomes tivemos conhecimento. Enviamos abraços muito cordiais, acompanhado de pesar sem limites.

Queremos dividir esse grande abraço e muito pesar com outros amigos filatelistas que possam ter sido igualmente prejudicados e cujos nomes não nos são conhecidos.

EM SEU BENEFÍCIO - Para regularidade dos serviços internos dos Correios é necessário que sejam usados envelopes que obedeçam aos tamanhos padronizados. Infringir essa disposição é falta tão grave quanto o não selar a correspondência, visto que ela não terá andamento. Acautele-se, pois.

Além disso, para facilitar a entrega da correspondência, você terá que observar outros dispositivos, muito importantes: escrever com clareza todo o endereço, colocando o número do CEP (Código de endereçamento postal) referente à localidade a que cada carta se destinar. Aliás, se a carta for para S. Paulo deverá conter o CEP da rua, também. Não

esqueça disso e sua correspondência terá entrega rápida, segura, sem aborrecimentos.

TARIFAS POSTAIS INTERNACIONAIS - Desde o dia 1.º de janeiro começaram a vigorar, com aumento, novas tarifas postais internacionais, tanto por via de superfície, quanto via aérea. Entretanto, a correspondência internacional via superfície para os países da União Postal das Américas e Espanha (UPAE) não sofreram aumento, pois continuarão sendo as mesmas do serviço interno brasileiro.

Assim, as cartas, via superfície, para os demais países (regime UPU), as cartas até 20 gramas serão seladas com Cr\$ 3,60; o porte seguinte (de 20 a 50 gr.) será de Cr\$ 6,50. Papéis de música, mapas e cartas geográficas até 20 gr. pagarão Cr\$ 1,80. Pequenas encomendas até 100 gr. passaram a custar Cr\$ 4,00. Via aérea (regime UPU), cartas para o 1.º grupo de países até 10 gr. custarão Cr\$ 1,30; para o segundo grupo de países (o Correio informará) custarão Cr\$ 1,60; para o 3.º grupo: Cr\$ 5,20.

300. ANIVERSÁRIO DE LAGUNA E SELO COMEMORATIVO - Em edição anterior, dissemos da decepção que tiveram os povos, a Comissão Promotora dos festejos dos 300 anos de fundação de Laguna e, em particular, os filatelistas, não só locais, mas de todo o Estado, ao conhecer que a Comissão Filatélica da EBCT, no Rio, havia deliberado conceder um selo comemorativo para abri-lhantar os festejos, sendo o seu desenho o Farol de Santa Marta. A decepção consistiu em que a figura escolhida pela EBCT nenhuma relação histórica tem com o acontecimento a ser comemorado.

E não se diga que o Clube Filatélico de Laguna deixou de elaborar com a Comissão Filatélica, visto que enviou um bem elaborado Relatório, onde apontou e justificou a confecção de 3 selos (à escolha), compatíveis com a comemoração do tri-centenário Lagunense. No 1.º dos selos foi sugerida a figura de Domingos de Brito Peixoto - fundador de Laguna e povoador do Rio Grande do Sul. O 2.º selo constava das efigies do Almt. Jesuino Lamego da Costa - Barão de Laguna; Manoel José de Souza França - Conselheiro e Ministro da Justiça do Império e Jerônimo Francisco Coelho - Conselheiro, Militar e Fundador da Imprensa e da Maçonaria Catarinense.

Infelizmente, nenhum dos desenhos sugerido foi aceito.

Ao tomar conhecimento da lamentável ocorrência, a AFSC, muito contristada, enviou um ofício aos Srs. Membros da Comissão Filatélica da Assessoria Filatélica da ECT, solicitando a reconsideração do que fora decidido pela referida Comissão.

Aguarda-se que o Cel. Adwaldo Cardoso Botto de Barros, Presidente da ECT, venha a interessar-se pelo assunto e decida pela revogação pleiteada.

Tal atitude dirá bem da consideração que os Correios tem por assuntos públicos que envolvem a história de um dos mais brilhantes e famosos municípios sul Brasileiro.

A permanência do Farol no selo, não honrará Laguna convenientemente, nem exaltará a inteligência da Comissão Filatélica da ECT, escolhadora do selo.

CORRESPONDÊNCIA - Qualquer nota, comentário ou sugestão deverá ser encaminhada para Teixeira da Rosa - Caixa Postal, 304 - 88000 - Florianópolis - SC.

CONVITE PARA MISSA DE 30º DIA

PROFESSORA MARIA BARREIROS

Prof. Barreiros Filho e família, convidam os parentes e amigos para missa de trigésimo dia de passamento de MARIA BARREIROS, a realizar-se às 19:00 horas do dia 01 de março vindouro, na igreja Nossa Senhora de Fátima - no Estreito.

A todos que comparecerem a esse ato de fé e caridade cristã, os agradecimentos antecipados da família Barreiros.

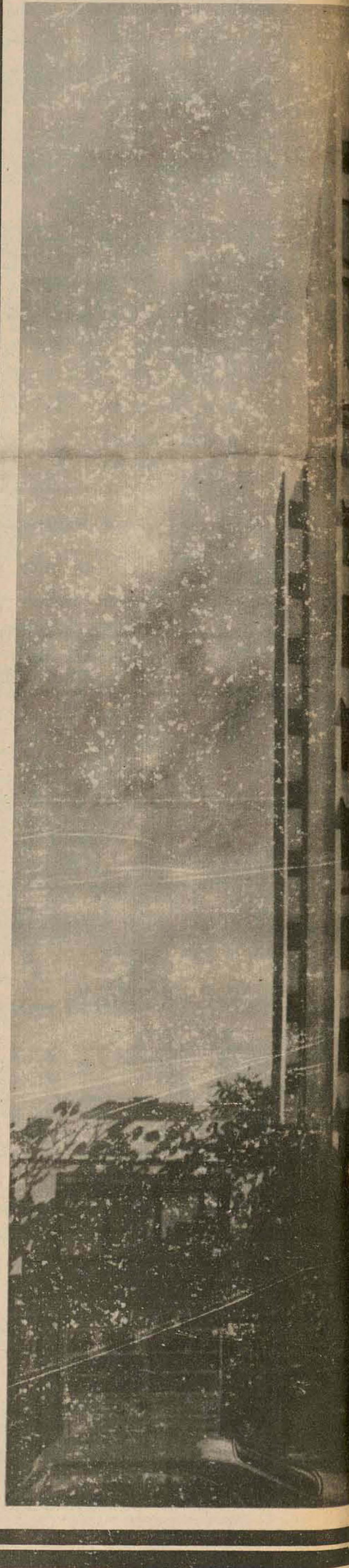

Inplac Indústria de Plásticos S.A.

ADMITE EM BIGUAÇÚ CONTADOR

EXIGE: Tempo integral

Experiência em Contabilidade Industrial

OFERECE: Excelente oportunidade de progresso profissional

Ótimo ambiente de trabalho

Refeitória

Salário em aberto

Os interessados deverão comparecer ao Escritório Central - BR-101, Km 195 - Em Biguaçu, para entrevista com o DIRETOR FINANCEIRO, de 2a. a 6a. feira, no período da manhã.

CINOFILIA

Todo criador ou proprietário de cães antes de comprar seu animal ou iniciar uma criação, deveria se preocupar inicialmente em conhecer o Padrão da Raça preferida e em uma segunda etapa, se ilustrar a respeito, através de contatos com

criadores mais antigos e mais experimentados, informar-se com Kenneis Club e com eles procurar as melhores linhagens devidamente registradas.

É fundamental que se compreenda que todo Padrão descreve o Cão ideal,

animal sem defeito, praticamente impossível de existir. Entretanto muito embora saibamos que não há animal perfeito, devemos nos esforçar em nos aproximar o quanto possível do Padrão, a fim de evitarmos justamente o oposto, ou seja a deformação de animais. Essa é a razão de existir um modelo a ser respeitado.

Um aspecto importante na compra de um Cão é verificar o Pedigree do Pai e da Mãe, nunca se esquecendo de exigir do criador o Atestado de Transferência.

Cada animal deve ser adquirido de acordo com as condições que o proprietário dispõe. Assim, em Cães de Guarda e utilidade, como o Dobermann, Fila Brasileiro, etc., deverá sempre ser observado, aliado a sua estampa, o seu caráter e a movimentação de que muito precisa. Já animais de porte pequeno como o Coker, Pincher etc., podem ser criados até em apartamento, não necessitando de tanta dedicação como os animais de porte grande.

OS MELHORES DA CI-

NOFILIA 1975

A lista é o resultado de uma pesquisa entre criadores, expositores, cronistas especializados e dados numéricos extraídos dos mapas de exposições:
CÃO DO ANO: Ch. Int. Gr. da Raça; Gr. Ch. Nacional; Ch. ARAMIS DO FOLLOW ME (Nick). Cocker Spanil Americano da variedade black and tan, criação nacional, nascido em 27 de julho de 1973, no Canil Follow Me, de Lillian Corrêa do Carmo. Foi treinado em São Paulo, no Eve-

jay Valley, por Jaime Martini e seu handlêr é Francisco Leite. Nas suas 12 apresentações esse Cocker Americano foi Melhor da Raça em 10 oportunidades não tendo perdido sequer um grupo nas 10 vezes. Foi finalista de Exposição 10 vezes, tendo vencido nove. Ganhou quatro exposições internacionais, três nacionais e duas especiais para Cocker. Cinco capitais brasileiras vieram-no ser best in show inclusive Florianópolis. De notável afinidade com os rituais da pista de julgamento

Nick foi realmente o maior sucesso das exposições brasileiras em 1975.

CINÓFILO DO ANO: Oscar de Miranda Filho.

CLUBE DO ANO: Kenel Clube de Minas Gerais.

CRIADOR: Ângelo Agostini (Pastor Alemão)

JUIZ: Luis Carlos Von Sohsten.

ADESTRADOR: Aleixo Carvalho.

HANDLER: Jaime Martini.

EXPOSIÇÃO DE CÃES: Será realizada nos próximos dias 6 e 7 de março a

1ª. Exposição Internacional de Todas as Raças e as Exposições especializadas das Raças Dobermann e Boxer, na Associação Atlética do Banco do Brasil, estrada geral de Cabeçadas.

As Exposições Especializadas em Cães das Raças Dobermann e Boxer terão início no dia 6 de Março às 16 horas e a Exposição Internacional no dia seguinte às 8h30min.

As inscrições serão encerradas no dia 29 de fevereiro, não aceita-se inscrições de última hora.

RAFAEL

CONFORTO E VERSATILIDADE PARA AS PESSOAS PRÁTICAS E MUITO EXIGENTES.

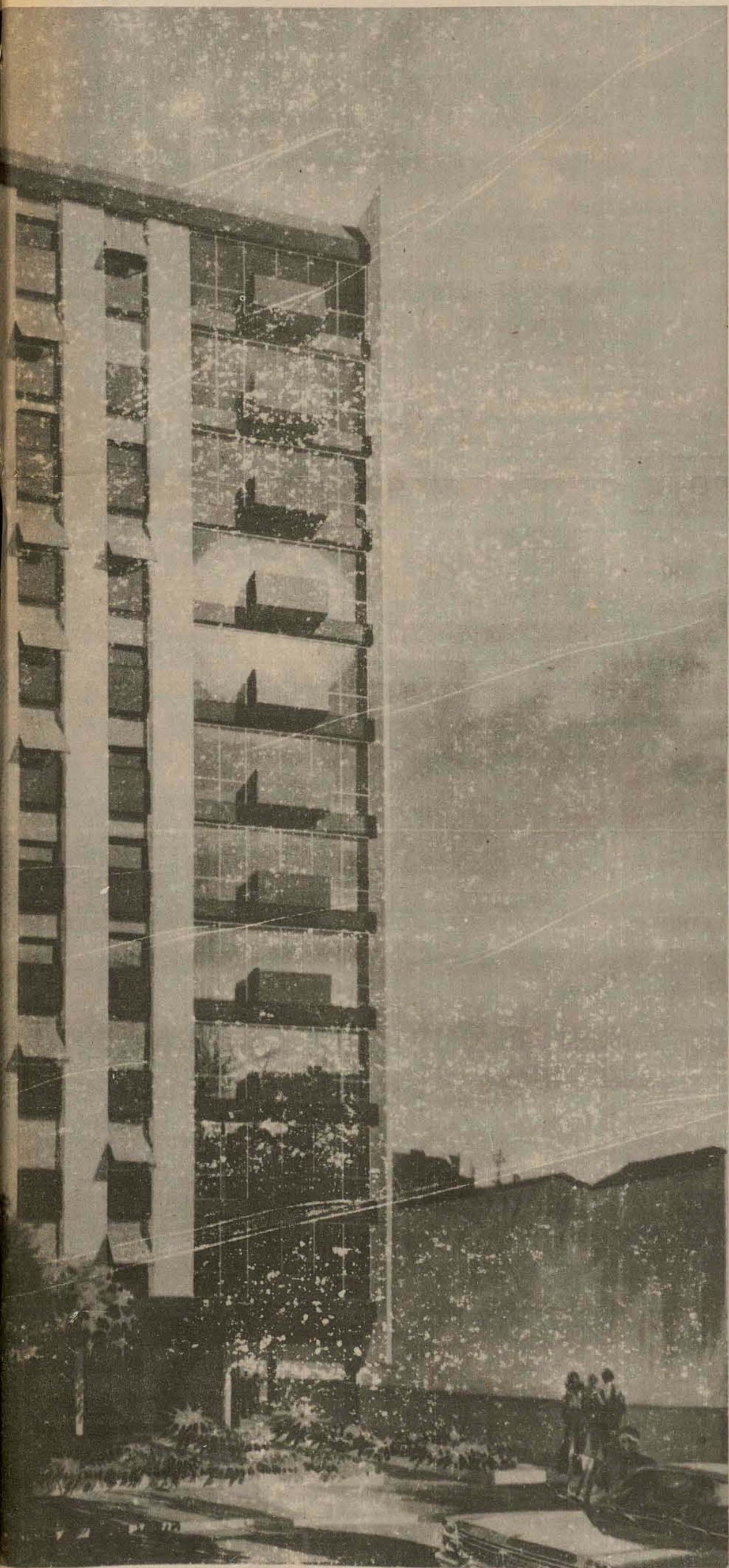

As pessoas práticas que não dispensam o conforto ganharam uma excelente opção para morar: o Ed. Rafael. Localizado na Av. Hercílio Luz, o Rafael reúne todo o alto padrão de qualidade Emedaux com as vantagens de sua excelente localização, que tornará seus moradores vizinhos do melhor comércio e dos principais postos de serviços de Florianópolis.

Com frente também para a rua General Bittencourt, o Rafael terá três apartamentos por andar, fartamente iluminados e arejados.

Cada apartamento abrigará uma suíte, dois quartos, living, lavabo, banheiro social, copa/cozinha, área de serviço, garagem e dependências completas de empregada. Observe as plantas e os detalhes do Ed. Rafael. Tudo foi planejado para atender pessoas práticas e, principalmente, muito exigentes.

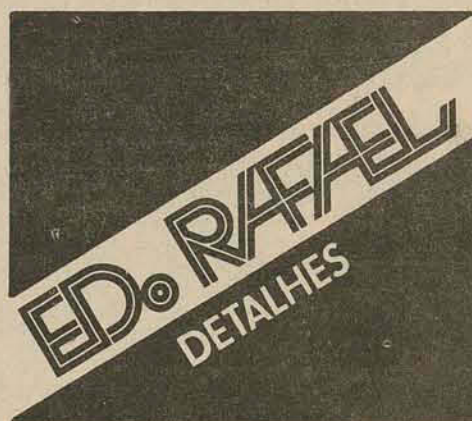
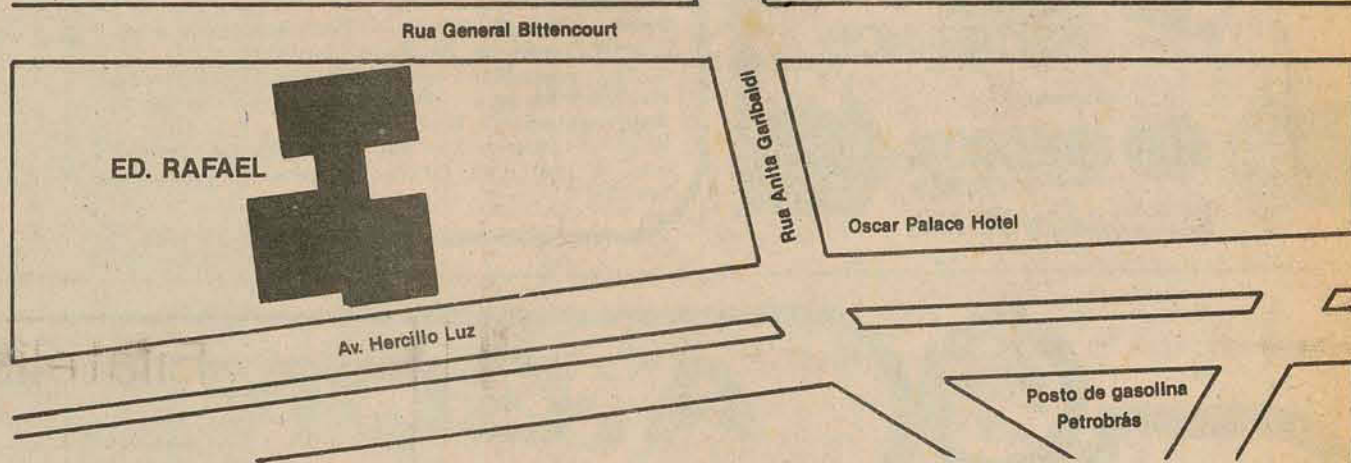

As especificações de um edifício Emedaux sempre fogem do convencional, procuram sempre destacar equipamentos modernos, capazes de satisfazer as pessoas mais exigentes no que se refere a conforto. Além de salão de festas, dois velozes elevadores, hall social em mármore e gás central, o Ed. Rafael terá, em cada apartamento, um aparelho de ar refrigerado, carpet, azulejos decorados até o teto, aberturas de alumínio na cozinha e nos banheiros, aquecedor a gás, filtro, tampo inox com uma cuba na cozinha e tampo de mármore com uma cuba nos banheiros.

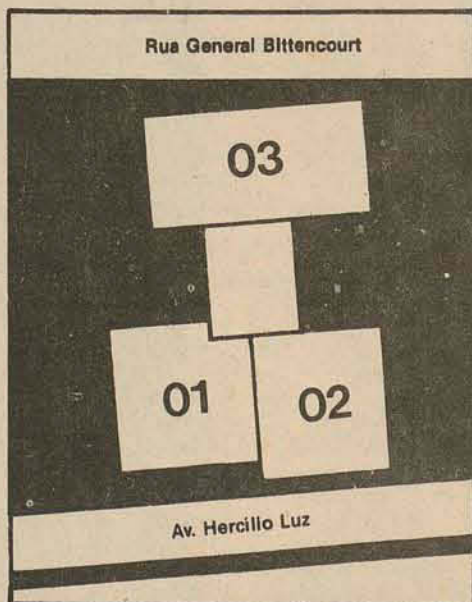
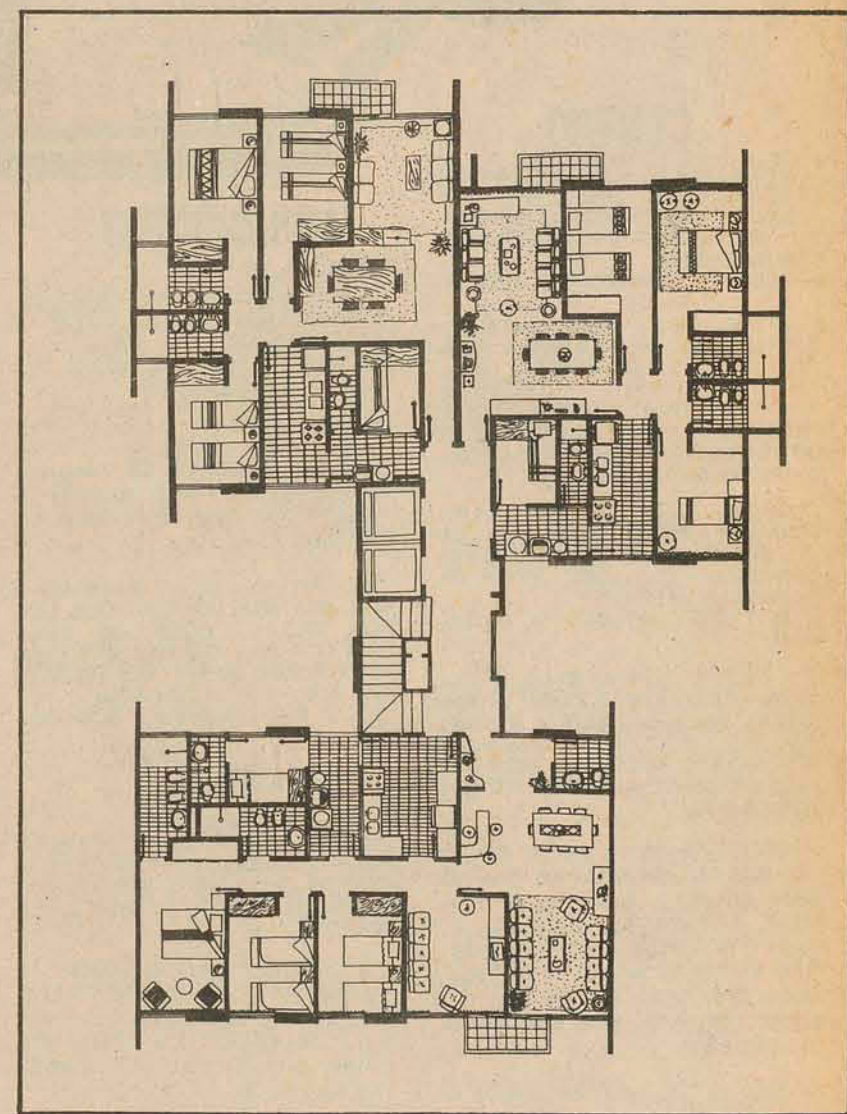

INFORMAÇÕES:
 Rua Deodoro, 13 - fone 22-4368
 Praça Pereira Oliveira, 14 - fone 22-4340

EMEDAUX
 ENGENHARIA E EMPREENDIMENTOS S.A.
 EMPRESA DO GRUPO EMEDAUX

CRECI 31

VENDE-SE ÓTIMA RESIDÊNCIA PRAIA DO MEIO

Contendo 2 salas grandes acarpentadas, 4 quartos, 2 banheiros, copa-cozinha, 2 garagens, dependência de empregada, 2 anexos e um apartamento com quarto, sala, cozinha e banheiro.
Tratar: com o proprietário pelo fone 44-0565.

VENDE-SE

Ótimo apartamento de no. 301, no Edifício Martinho Callado Júnior, transferindo financiamento junto à CEFSC Cr\$ 425.354,60 e o saldo de Cr\$ 160.000,00 fixo, representado em 20 letras de Cr\$ 8.000,00 sem entrada e sem intermediário.
Tratar pelos telefones: 22-0927 e 22-5138

AQUI, AS MELHORES OPÇÕES

MEIA PRAIA - ITAPEMA

Totalmente mobiliado (mobiliário novo), vende-se um apartamento no Edifício "CHAPECÓ" com 121,45m² contendo 2 quartos, sala, banheiro, copa-cozinha, dependências de empregada, área de serviço e vaga de garagem.

Apartamento no aprazível bairro da Agrônômica, perto de açougue, padaria, feira e praia com 3 quartos, living, cozinha, banheiro, dependência de empregada, área de serviço e vaga de garagem.

Apartamento na Av. Othon Gama D'Eça, edifício Kastelozon, 3 quartos, amplo living, copa-cozinha, banheiro social, dependências completas de empregada, área de serviço, 133,10m².

Pequena Fazenda com 81.312m², casa, plantações, várias benfeitorias, água abundante em aprazível local no Distrito de Três Riachos.

NÓS TEMOS AS MELHORES OPÇÕES. VENHA VISITAR-NOS.



creci 31 INFORMAÇÕES
EMEDAUX
EMPRESARIAS E EMPREENDIMENTOS S.A.
Rua Deodoro 13 - fone 22 4368
Praça Pereira Oliveira 14 - fone 22 4340

STATUS- Decorações e Serviços Ltda. CONSTRUÇÃO CIVIL REFORMAS

Rua: Jerônimo Coelho, 343 - Fone: 22-1903
← FLORIANÓPOLIS - SC.



CRECI - 57

IMÓVEIS À VENDA

- T-71 - Terreno localizado no JARDIM ITAGUAÇU com 805,00m².
- T-73 - Dois terrenos no JARDIM ATLÂNTICO c/784,80m².
- C-119 - Casa de alvenaria - COQUEIROS - com 3 qtos., e demais dependências. Área Constr. 157,00m².
- C-121 - Casa de alvenaria - JARDIM SANTA MÔNICA - com 1 suite, 2 quartos, e demais dep. Área Constr. 137,65m².
- C-123 - Casa de alvenaria - CENTRO - com 4 quartos, e demais dependências. Área constr. 170,00m².
- C-118 - Casa de alvenaria - ESTREITO - c/dois pisos, contendo 1 suite, 3 quartos, e demais dep. Área constr. 296,53m².
- C-115 - Casa de alvenaria - CENTRO - com 3 quartos e demais dep. Área constr. 220,00m².
- C-112 - Casa de alvenaria - COQUEIROS - c/1 suite, c/closed e terraço, 2 quartos, e demais dep. Área constr. 244,32m².
- C-105 - Casa de alvenaria - ITAGUAÇU - c/1 suite, 3 quartos, e demais dep. Área constr. 215,00m².
- A-71 - Apartamento no ED. REMBRANDT - frente p/a Pça. dos Namorados - c/1 suite, dois quartos e demais dep. Área construída 182,00m².
- A-72 - Apartamento no ED. TOULOUSE LAUREC c/1 suite, 2 quartos, e demais dependências. Área constr. 164,19m².

CÃO DESAPARECIDO

Desapareceu uma cadela Pastor Alemão capa preta das imediações da Chácara de Espanha, há uma semana. Gratificação para informações que possibilitem encontrá-la. Avisar pelo Fone 22-0017

MUNICÍPIO DE FLORIANÓPOLIS SECRETARIA DE OBRAS PROCESSO TOMADA DE PREÇOS Nº 06/76 AVISO

A Secretaria de Obras da Prefeitura Municipal de Florianópolis, de acordo com a legislação em vigor, comunica aos interessados que em data de 11 março de 1976, até as 15,00 horas, estará realizando o Processo Tomada de Preços no. 06/76, para Assentamento de Tubos com abertura de Valas no Jardim Atlântico.

Maiores detalhes poderão ser obtidos na sede deste órgão, sito à Rua dos Ilhéus Edifício Aplub 4o. andar, todos os dias úteis no horário comercial.
Florianópolis, 25 de fevereiro de 1976

José Paulo Pereira Lopes
DIRETOR DE OBRAS
Marcos Ricardo dy Almeida Brusa
SECRETÁRIO DE OBRAS

MUNICÍPIO DE FLORIANÓPOLIS SECRETARIA DE OBRAS PROCESSO TOMADA DE PREÇOS Nº 07/76 AVISO

A Secretaria de Obras da Prefeitura Municipal de Florianópolis, de acordo com a legislação em vigor, comunica aos interessados, que em data de 10 de março de 1976 até as 15,00 horas, estará realizando o processo Tomada de Preços no. 07/76, para Locação de Máquinas.

Maiores detalhes poderão ser obtidos na sede deste órgão sito à Rua dos Ilhéus Edifício Aplub 4o. andar, todos os dias úteis no horário comercial.
Florianópolis, 25 de fevereiro de 1976

José Paulo Pereira Lopes
DIRETOR DE OBRAS
Marcos Ricardo de Almeida Brusa
SECRETÁRIO DE OBRAS

HONDA CB-360

Vende-se, baixa quilometragem. Ver e tratar: rua Bento Guia - Coqueiros, na oficina Cleriston.

URGENTE

Vende-se excelente apartamento no conjunto Portinari, de frente para rua. Possui 2 quartos, dependências completas, garagem, telefone, living, cozinha, azulejos decorados até o teto. Tratar: urgente na rua Conselheiro Mafra, 67.



ALLIANÇA

EDIFÍCIO ITAMARATI - Rua Vidal Ramos, 26
EDIFÍCIO ITAMARATI - Rua Vidal Ramos, 26
EDIFÍCIO ITAMARATI - Rua Vidal Ramos, 26

Preço: 340 e 360 mil.
Financiamento até 300 mil.
Poupança parcelada.

Você que está chegando à Capital dê uma de Tomé. Não pague aluguel e compre o seu apartamento conosco. Receba as chaves e vá morar no Edifício "ITAMARATI" hoje mesmo, está prontinho.

Lavabo, living, 3 dormitórios, banheiro, copa-cozinha, área de serviço e dependência completa de empregada.

Vamos, seja inteligente, temos qualidade e preço de concorrência.

Você já conhece o acabamento externo de plasticote texturado, aquele amarelo cromo que você já viu, com a mistura de concreto aparente e pastilhas brancas.

Não economize dinheiro para atender despesas de pintura externa do prédio durante 10 anos, garantimos o produto aplicado.

Nossas despesas administrativas são reduzidas e controladas em seu favor, por isto vendemos pelo menor preço da Capital.

Veja e compare hoje mesmo.
CONSTRUTORA ALLIANÇA - Fone 44-0255
Rua Fúlvio Aducci, 930 - CRECI 169.

A. GONZAGA S.A. MERCADO IMOBILIÁRIO

CRECI No. 1 11a. Região

CENTRO

OPÇÃO No. 55 - RUA ALTAMIRO GUIMARÃES, ED. LÚCIA, APT. 204 - SALA, 2 DORMITÓRIOS, BANHEIRO, COZINHA E ÁREA DE SERVIÇO. SEM GARAGEM. PREÇO Cr\$ 150.000,00 À COMBINAR.

OPÇÃO No. 6 - RUA: ANITA GARIBALDI, ED. DNA IZABEL, APT. 12 - SALA, 1 DORMITÓRIO, COZINHA, BANHEIRO, VESTÍBULO, ÁREA DE SERVIÇO, SEM GARAGEM. PREÇO Cr\$ 210.000,00, CONDIÇÕES DE PAGTO. NO ATO Cr\$ 100.000,00, O RESTANTE À COMBINAR.

OPÇÃO No. 23 - RUA: FELIPE SCHMIDT, ED. STA. CATARINA, APT. 901 - SALA, 1 DORMITÓRIO, BANHEIRO, COZINHA, ÁREA DE SERVIÇO E GARAGEM. PREÇO Cr\$ 250.000,00, À COMBINAR.

ED. PEDRO I - APARTAMENTO No. 1,005 - COM 58,38m², COM 1 DORMITÓRIO, SALA, COZINHA, E BANHEIRO. ATO Cr\$ 82.750,00 - RESTANTE FINANCIADO PELA C.E.F. ED. EM FINAL DE CONSTRUÇÃO - ENTREGA EM MAIO 76.

OPÇÃO No. 25 - 2 SALAS C/75,61 m², (SALAS CONJUGADAS), NO ED. DIAS VELHO - RUA: FELIPE SCHMIDT, FRENTE P/A BAÍA SUL, 2 BANHEIROS, PORTA DE COMUNICAÇÃO ENTRE AS SALAS, 7o. ANDAR, JANELÕES, PARA A BAÍA SUL. NEGÓCIO URGENTE. BAÍA SUL. NEGÓCIO URGENTE.

OPÇÃO No. 12 - Edifício Esteves Junior, apto 601, com living, 3 dormitórios, copa, cozinha, lavabo, banheiro, dependência completa de empregada, área de serviço e garagem - Edifício em fase final de acabamento.

OPÇÃO No. 22 - ED. FRANCISCO NAPPI, AP. No. 601, COM 3 DORMITÓRIOS, LIVING, COZINHA, ÁREA DE SERVIÇO, 2 BANHEIROS, DEPENDÊNCIA COMPLETA DE EMPREGADA E GARAGEM. ÁREA CONSTRUÍDA 160,60m².

OPÇÃO No. 14 - Rua Esteves Junior - Edifício Solar Dona Martha, apto 1.003 - B, Living, 3 dormitórios, banheiro, dependência completa de empregada, copa, cozinha, área de serviço, sem garagem. - Dormitório com armários embutidos.

PRAIA ARMAÇÃO

OPÇÃO No. 21 - Área de terra com 50.400m² - 63,00 metros de frente para o mar e 800 metros de fundos e 63 metros de frente para a lagoa do PERI.

AGRONÔMICA

OPÇÃO No. 66 LINDO TERRENO SITUADO NO PROLONGAMENTO DA RUA VISCONDE DE TAUNAY, COM ÁREA DE 288,00m². ÓTIMA SITUAÇÃO, POR APENAS - Cr\$ 43.000,00.

OPÇÃO No. 5 RUA SÃO VICENTE DE PAULA - TERRENO MEDINDO 9,50m². DE FRENTE POR 28,00 DE FUNDOS. Cr\$ 35.000,00

OPÇÃO No. 74 - TERRENO, À RUA: IDALINA PEREIRA DOS SANTOS, ÚLTIMO LOTE DO LADO IMPAR DA RUA, COM 12 METROS DE FRENTE POR 30 METROS DE FUNDOS. ÁREA TOTAL 360,00m². PREÇO Cr\$ 120.000,00, À COMBINAR.

LAGOA

LAGOA DA CONCEIÇÃO OPÇÃO No. 30 - LINDO TERRENO COM 510 METROS QUADRADOS, 17 METROS DE FRENTE POR 30 METROS DE FUNDOS. PREÇO Cr\$ 35.000,00.

ESTRADA GERAL DA LAGOA. OPÇÃO No. 21 - TERRENO COM 2.556m², FRENTE PARA A ESTRADA GERAL DA LAGOA COM 41 METROS, TERRENO PLANO E FIRME. PREÇO Cr\$ 150.000,00.

TAPERA

T A P E R A - FRENTE PARA A ILHA DNA, FRANCISCA. OPÇÃO No. 10 - CASA MISTA COM 2 DORMITÓRIOS, COM 2 BANHEIROS PRIVATIVOS, 1 BANHEIRO SOCIAL, COZINHA, VARANDA E CHURRASQUEIRA. AMPLO SALÃO - ÁREA CONSTRUÍDA 115,00m². ÁREA TERRENO 1.400m². CASA TODA MOBILIADA: FOGÃO, GELADEIRA, ARMÁRIOS, MESAS, CADEIRAS, CAMAS E BUTIÕES DE GÁS. PREÇO Cr\$ 110.000,00 FACILITADO. NEGÓCIO URGENTE.

JURERÉ

PRAIA DE JURERÉ OPÇÃO No. 54 - Um lote com 450,00m². 15 metros de frente por 30 metros de fundos. Preço Cr\$ 30.000,00.

CANASVIEIRAS

OPÇÃO No. 28 - Terreno plano, com 13,00 metros de frente por 30,00 metros de fundos, Área total 390,00m². Lote no. 501. Preço Cr\$ 40.000,00.

OFERTA ESPECIAL

VILLAGE VALORIZOU 50% EM 1975 ÚLTIMOS LOTES À VENDA.

RUAS CALÇADAS, ILUMINAÇÃO PÚBLICA, ÁGUA ENCANADA. JUNTO AO LAGOA IATE CLUBE. BAIRRO FECHADO COM VIGIA NOTURNO PLANTÃO NO LOCAL: SÁBADO DAS 9,00 às 18,00 H DOMINGO DAS 9,00 às 18,00 H

CENTRO

SOLAR DE ALPERSTEDT E MANSÃO DE HAIDELBERG APARTAMENTOS DE ALTO PADRÃO NA AV. OTHON GAMA D'EÇA, COM ÁREA REAL DE 200,12 e 332 m². - AMPLO LIVING, 3 DORMITÓRIOS, BANHEIRO PRIVATIVO DO CASAL, BANHEIRO SOCIAL, ÁGUA QUENTE EM TODOS OS BANHEIROS, E COZINHA, COM APARELHO JÁ INSTALADO. ÁREA DE SERVIÇO, DEPENDÊNCIA COMPLETA DE EMPREGADA, SACADA E PLAY-GROUND. BANHEIROS E COZINHA COM AZULEJOS ATÉ O TETO. ED. EM FINAL DE CONSTRUÇÃO. ENTREGA EM JUNHO 76.

JARDIM STA. MÔNICA - CASA DE ALVENARIA, RECÉM CONSTRUÍDA, COM LIVING, 2 DORMITÓRIOS, 1 SUITE COMPLETA, BANHEIRO SOCIAL, COPA-COZINHA, ÁREA DE SERVIÇO, DEPENDÊNCIA COMPLETA DE EMPREGADA, GARAGEM. CASA TODA ACARPENTADA BANHEIROS E COZINHA C/ AZULEJOS ATÉ O TETO. ÁREA CONSTRUÍDA 136m². TERRENO 360m². PREÇO Cr\$ 470.000,00, À COMBINAR, JÁ TEM FINANCIAMENTO.

BALNEÁRIO DANIELA 2 LOTES - VALOR Cr\$ 25.000,00 CADA

PLANTÃO PERMANENTE De 2a. a Sábado, das 8,00 as 22,00 horas.

Rua Arcipreste Paiva, 11

COQUEIROS

OPÇÃO No. 03 RUA DESEMBARGADOR TAVARES SOBRINHO - 2 TERRENOS PERFAZENDO UMA ÁREA DE 853,55m², DE ESQUINA, POR APENAS Cr\$ 200.000,00

OPÇÃO No. 71 - CASA DE ALVENARIA, com living, varanda, 4 dormitórios, copa-cozinha, 2 banheiros, todas as dependências com armários embutidos, dependência completa de empregada, anexo a casa um apartamento, com 1 dormitório, banheiro, copa-cozinha, e garagem. Linda vista para o mar. Área construída 272,00m², terreno com 827,00 m².

CAPOEIRAS

OPÇÃO No. 24 - TERRENO DE ESQUINA (2 LOTES) COM 900m², FRENTE COM 32 METROS PARA A RUA WALDEMAR OURIQUES. ÓTIMO PARA POSTO DE GASOLINA, ED. DE APARTAMENTOS, LOJAS, ETC. PREÇO CR\$ 189.000,00, FACILITADO.

SANTO AMARO

OPÇÃO No. 43 - ÁREA DE TERRA COM 185,614 MIL METROS QUADRADOS, PLANA, ÁGUA BOA. PREÇO CR\$ 110.000,00 - NEGÓCIO URGENTE.

BALNEÁRIO DANIELA

OPÇÃO No. 62 - Um lote com 360m², 15 metros de frente por 24 metros de fundos. Há 50 metros da Praia. Preço Cr\$ 75.000,00 - Negócio urgente.

ITAGUAÇU

OPÇÃO No. 52 - CAS A DE MADEIRA C/80,00m², LIVING, 3 DORMITÓRIOS, COPA-COZINHA, 1 SALA E GARAGEM. TERRENO COM 490,47 m².

VARGEM PEQUENA

OPÇÃO No. 11 - ÁREA DE TERRA COM 20.000 MIL METROS QUADRADOS, COM PEQUENO DECLIVE, ÁGUA BOA, 1 CASA DE ALVENARIA ANTIGA, PREÇO Cr\$ 75.000,00.

PONTA DE BAIXO

OPÇÃO No. 02 - Ótimo terreno com 7,000m², com frente para a estrada geral de Ponta de Baixo, fundos para o mar. Todo arborizado com árvores frutíferas, com 2 casas de madeira, 1 casa com 3 dormitórios, banheiro, copa-cozinha, sala, garagem e churrasqueira, área construída 178m². Outra casa com 2 dormitórios, cozinha, sala, área construída 50,00m². Rancho para barco, água encanada, água de poço, luz elétrica, linda vista panorâmica. Aceita imóvel no negócio, casa ou apartamento. Negócio urgente.

VENDE-SE CASA EM COQUEIROS

Ainda sem habitar-se, alto padrão, estilo colonial, com 4 quartos, 4 banheiros, 3 salas, hall, cozinha, área de serviço e garagem para 2 carros. Toda acarpeta. Zona super nobre. Preço: Cr\$ 560.000,00. Pode haver financiamento pelo BNH. Fica aberta durante o dia ou telefonar para o Sr. Salesio ou Katia, fones 22-3666 ou 22-4775 — rua Jerônimo Coelho, 18.

As famílias dos inesquecíveis

FERNANDO BERGALLO SNIZEK

3

MARIA FERNANDA BERGALLO

convidam para a missa que mandarão rezar dia 1o. de março, às 19 horas, na Capela do Colégio Catarinense.

BARBADA

APARTAMENTO — c/3 quartos, sala de estar, copa-cozinha, circulação, banheiro social, área de serviço. Desocupado — no centro — entrega imediata — com 45.000,00 de sinal e o saldo em apenas 1.350,00 mensal.

CASA — c/3 quartos, suite de casal, banheiro social, sala de estar e jantar, copa e cozinha, abrigo, garagem p/2 carros, lavanderia, dep. de empregada, área de serviço, churrasqueira, com aquecimento central de gás. Acabamento em gesso. Toda acarpeta. Entrega imediata, por apenas 30.000,00 de sinal e 350.000,00 em 15 anos.

Informações: Viva Empreendimentos Imobiliários Ltda. Tenente Silveira, 21, sala 102 — CRECI 37 — fone 22-1660.

IMOBILIARIA NOSSA SENHORA DE FATIMA LTDA.

Rua Fernando Machado No. 35 - Centro
CRECI No. 549 — telefone 22-4837

TERRENOS — CHACARAS — SÍTIOS E LOTES À VENDA
RATONES — Linda chácara c/80.000m² c/luz, água e arborizada — Cr\$ 110.000,00 a combinar.

PONTA DAS CANAS — chácara c/70.000m² x 100m da praia — Cr\$ 300.000,00 a combinar.

PONTA DAS CANAS — outras áreas c/casa próximo à Sede Social do Clube 6 de Janeiro. Ótimos preços.

SACO GRANDE — ENTRADA VIA CACUPÉ — linda área de 70.000m² x 300,00m, frente p/estrada geral — Cr\$ 300.000,00.

SACO GRANDE — Lote c/15.000m² x 50,00m, frente p/estrada geral — Cr\$ 25.000,00 a combinar.

SAMBAQUI — área c/5.000m², c/44m de frente p/o mar, ao lado do Posto da Alfândega — Cr\$ 190.000,00.

SACO GRANDE — outras áreas com bom preço.

CANASVIEIRAS — PRAIA — lindo lote rua do Country Club, 12mx24m — Cr\$ 65.000,00 à vista.

TRINDADE — rua Lauro Linhares c/10.500m² x 160,00m de fundos p/o rio — Cr\$ 350.000,00 a combinar, possui 1 casa antiga. Negócio urgente.

SACO DOS LIMÕES — vários lotes e localização, possuímos 15 lotes c/várias metragens todos c/localização no alto (final da Vila Operária).

TRINDADE — possuímos outros lotes c/bom preço.

COQUEIROS — ABRÃO — rua Rosinha Campos c/15mx20m — Cr\$ 60.000,00 à vista.

COQUEIROS — JARDIM ITAGUAÇU — linda área, vista panorâmica, 14mx40m — Cr\$ 220.000,00 à vista.

CASAS P/ALUGAR P/REPARTIÇÕES PÚBLICAS

Casa c/18 dependências — Av. Mauro Ramos — aluguel Cr\$ 18.000,00 mensais.

Casa c/grande área construída (antiga) com área de estacionamento.

Casa no Centro rua Fernando Machado c/10 dependências e garagem p/2 veículos Cr\$ 5.500,00 mensais.

APARTAMENTO P/ALUGAR

Rua Abel Capela — próximo Agência Chevrolet — 3 quartos, cozinha, área serviço, etc. — Cr\$ 2.000,00 c/a taxa de condomínio.

TEMOS CASAS E APARTAMENTOS EM VÁRIOS LOCAIS CENTRO E BAIRROS.

DOAR SANGUE É SALVAR UMA VIDA. COLABORE.

CARNAVAL NA LAGOA É NO CORUJÃO

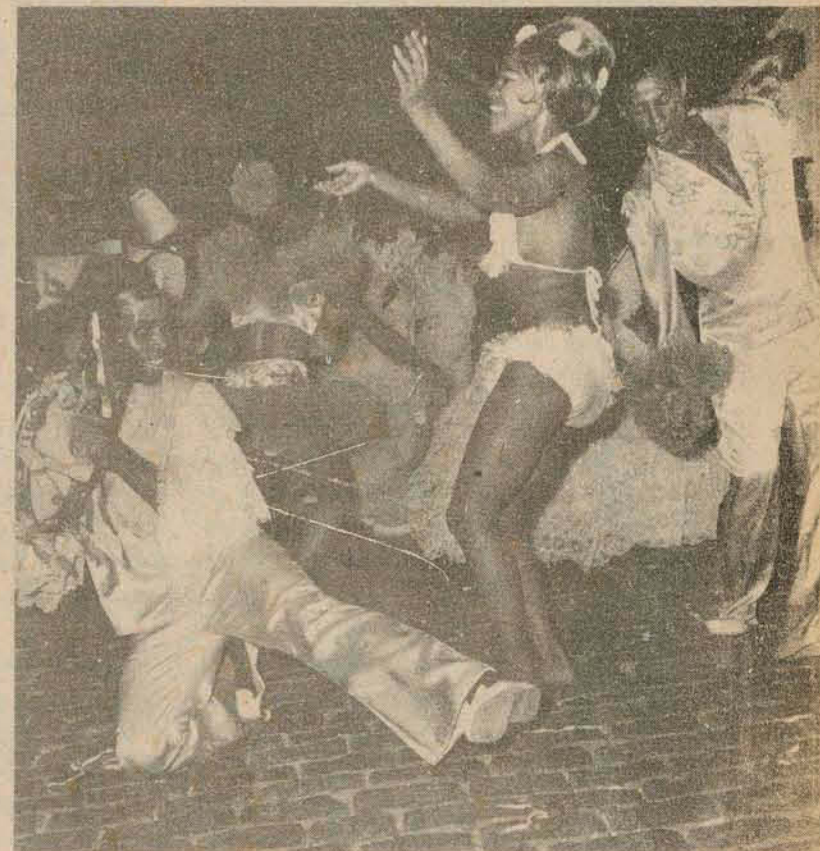

O melhor carnaval da Cidade está programado para o CORUJÃO LAGOA. São 5 dias de festas.

Dois conjuntos carnavalescos, tendo como atração maior SAMBÃO 2.000.

Mesas para 4 pessoas a Cr\$ 100,00. Reservas no Corujão Center (Av. Beira-Mar) ou Corujão Lagoa — Na Lagoa da Conceição em frente ao Posto.

O CORUJÃO sabe tudo de samba - Mirandinha (o proprietário) foi o campeão do concurso de Músicas de Carnaval de Florianópolis com o Samba "Lamento de Folião."

AQUI, AS MELHORES OPÇÕES

CAMBORIÚ

— Apartamento 1005 E do Edifício "Paraná", com 56m². Dependências: 1 quarto, sala, cozinha e banheiro, MOBILIADO.

— Terreno com 288 m², no Jardim Real.

ILHA

Chachoeira do Bom Jesus

— 1 casa de madeira construída em terreno de 275m².

— 1 terreno de 450 m², na Praia de Jurerê

— 2 lotes com 480 m², cada no loteamento Cidade Nova na Lagoa da Conceição.

— Diversos lotes de 375 a 526m², na Praia de Canasvieiras

— 1 terreno na Rua Rosato Evangelista na Praia de Itaguáçu.

— 1 lote de 300m², Jardim Sta. Mônica - Praia de Canasvieiras.

— 1 terreno com 34.928m², no Ribeirão da Ilha.



**NÓS TEMOS
AS MELHORES
OPÇÕES.
VENHA
VISITAR-NOS.**

creci 31

INFORMAÇÕES



Rua Deodoro 13 - fone 22 4368
Praça Pereira Oliveira, 14 - fone 22 4340

CIESA

CIESA

Depto. Imóveis Terceiros

negócios imobiliários

CIESA

Depto. Imóveis Terceiros

APARTAMENTOS ALEXANDRA

EDIFÍCIO ALEXANDRA

Na Avenida Hercílio Luz, perto do centro com ótimo acabamento próprio para estudantes ou casal em início de vida conjugal, possuindo sala e dormitório com carpet e ainda cozinha e banheiro social com azulejo em cores até ao teto e área de serviço.

Unidades disponíveis: nos primeiro, segundo, quarto, oitavo e décimo primeiro andares. Boas condições de pagamento.

BIANCA**EDIFÍCIO BIANCA**

Na Avenida Hercílio Luz, perto do centro, possuindo dois e três dormitórios, sala de estar e jantar com carpet, banheiro social e cozinha com azulejo decorado até ao teto em cores, dependência completa de empregada, área de serviço com azulejos colorido até ao teto e garagem. Bom preço.

Unidades disponíveis: nos segundo, quinto, oitavo, nono, décimo e décimo primeiro andares.

EDIFÍCIO BERENICE

Com um e dois dormitórios, sala de estar e jantar, banheiro social, cozinha e demais dependências. Com e sem garagem. Boas condições de pagamento. Unidades disponíveis nos quarto, décimo e décimo-primeiro andares.

JOANA DE GUSMÃO**EDIFÍCIO JOANA DE GUSMÃO**

Transfere-se saldo devedor. De frente para o aterro. Boas condições de pagamento.

NO CENTRO

Casa de alto padrão em zona estritamente residencial possuindo duas suítes, dois dormitórios, salão de estar, sala de jantar, dois banheiros sociais, armários embutidos, toda acarpeta, cozinha, área de serviço, copa, lavanderia e garagem para dois carros.

CASAS

— No centro com cerca de 350 m² de área construída. Bom acabamento e excelente localização. Preço acessível.

EDIFÍCIO CARINA

No sétimo andar, com suite, mais três dormitórios, salão de estar e jantar, banheiro social com azulejo decorado até ao teto, cozinha enorme, área de serviço, dependência completa de empregada, garagem. Com vista para a Baía Norte. Alto padrão.

EDIFÍCIO PORTINARI

BLOCO C — Dois dormitórios e demais dependências. Com garagem.

EDIFÍCIO ANTARES

Com três dormitórios, sala de estar e jantar, cozinha, banheiro social com azulejo decorado até ao teto, em duas cores, dependência completa de empregada, área de serviço com azulejo colorido, com carpet nas salas e dormitórios. Com garagem e uma belíssima vista para a Baía Norte.

Unidades disponíveis nos segundo, sexto, sétimo e décimo-primeiro andares.

EDIFÍCIO POLARIS

Na Beira Mar Norte. Alto luxo. Quinto andar. Bom preço.

TERRENOS

— Na Praia de Fora - com 468 m² — Cr\$ 40.000,00

— Na Agronômica, localizado na rua Rui Barbosa com 1.400 m², ótimo para construir residência de alto padrão.

— Em Itaguáçu, no Bairro dos Milionários, em localização privilegiada. Boas condições de pagamento.

— Na Cidade Universitária — Preço: Cr\$ 50.000,00

PLANTÃO:

Diário das 08 às 22 h, inclusive sábado e domingo.

CIESA

COMÉRCIO E
ADMINISTRAÇÃO
DE IMÓVEIS LTDA.

CRECI 44.9 — 44.950000
FONE: 22 4411 — 22 4412 — 22 4413
R. PÉLOU — TEN. SILVEIRA 201, 202, 203

CIESA

COMÉRCIO E
ADMINISTRAÇÃO
DE IMÓVEIS LTDA.

CRECI 44.9 — 44.950000
FONE: 22 4411 — 22 4412 — 22 4413
R. PÉLOU — TEN. SILVEIRA 201, 202, 203

CIESA

AUTOMOTORES

Pelo menos um sonho de projetista, poderá transformar-se em realidade

Para quem gosta de discutir ou observar o desenvolvimento da indústria automobilística e de seus produtos, o Departamento de Estilo da Ford do Brasil, em São Bernardo do Campo, é uma verdadeira "caixa de Pandora", cheia das mais surpreendentes novidades.

Na maioria das pranchetas vêm-se desenhos fantásticos de carros do futuro, mas que dificilmente evoluirão desse colorido original, para materializar-se em nossas ruas, isso, porque, a fabricação em série de um automóvel é condicionada por vários fatores próprios do processo industrial; é condicionada pela funcionalidade, custo, materiais empregados, normas legais de segurança e, acima de tudo, pelas exigências do grande público.

Isto não impede, entretanto, que o estilista encontre em seus carros de sonho uma forma de extravasar suas idéias e sua criatividade. Muitas vezes um pequeno detalhe complementar de um desses desenhos, um pára-lama, calota ou uma lanterna, se constituem em boas propostas para uma alteração de um produto em série.

O TRABALHO
O trabalho de um "designer" é um assunto muito complexo e sério. Ele preci-

sa, antes de tudo, ser um homem prático, consciente e perfeitamente integrado com a estrutura industrial em que trabalha, fazendo parte de uma equipe de engenheiros, preocupada com o desenvolvimento de modelos já existentes, segundo indicações do consumidor, através de pesquisas de mercado.

Presentemente, por exemplo, os "designers" que trabalham no Centro de Pesquisas da Ford, estão mais preocupados com a evolução em vez de revolução. Sua meta é criar automóveis mais seguros, mais leves e mais práticos, numa orientação clara da imposição sofrida pelos altos preços do combustível e dos demais derivados de petróleo utilizados em muitas partes que compõem a produção de um automóvel.

Existem, ainda, as preocupações de melhor aproveitamento do espaço interno, sobre determinada mecânica já existente, ou o melhor formato aerodinâmico que o carro precisa para vencer a resistência ao ar, gastando menos gasolina.

Não há, portanto, muito tempo para um estilista ficar sonhando, a não ser dentro de limites definidos, em termos de prática, funcionalidade e pelo que o público exige.



O "Jeep-Buggy", certamente conquistaria o mercado, mas o carro futurista, deverá ficar alguns anos na prancheta.



Três Opalas SS-4, foram entregues pela Caixa Econômica Federal, aos contemplados, em Santa Catarina, pelo sorteio da Loteria Federal, com o resultado do GP Brasil.

Loteria entrega prêmios sorteados pelo GP Brasil

Paralelamente ao Grande Prêmio Brasil de Fórmula 1, disputado a 25 de janeiro último, pelo Campeonato Mundial da categoria, foi desenvolvido o sorteio da Loteria Federal, utilizando-se dos carros que participaram da corrida, num sorteio tipo "sweepstake".

Como prêmio, a Loteria Federal distribuiu, em todo o país, 30 carros Opala, modelo SS-4, 1976, totalmente equipados, dos quais três couberam a compradores de bilhetes em Santa Catarina.

Desta forma, a Caixa Econômica Federal, filial de Santa Catarina, entregou, na tarde da última quinta-feira, os três carros que couberam aos proprietários de vigésimos dos bilhetes: 46.622, correspondente ao 1º prêmio; 75.339, correspondente ao 2º prêmio e 93.860, correspondente ao 3º prêmio e que eram de propriedade,

respectivamente, dos Srs. Marfiso Menezes Neto, de Florianópolis; Arno Willrich, de Brusque e Ulicino Goulart, de Criciúma.

O valor dos prêmios era de Cr\$ 50 mil, tendo a Caixa Econômica entregue, a cada um dos acretores, um cheque suplementar de Cr\$ 1.204,10, referente a diferença do valor do prêmio e o valor do carro.

Na oportunidade, a Caixa Econômica Federal, filial de Santa Catarina, foi representada pelo Sr. Waldir Brazil, estando presentes, ainda, os Srs. Willigis Krüger, gerente da Agência do Estreito e Emy Dácio Câmara da Silva, chefe do Serviço de Loteria Federal.

Os carros foram entregues à filial catarinense da CEF através da Hoepcke Veículos S.A., concessionária da General Motors do Brasil, em Florianópolis.

Depois de 37 anos os carros voltarão a correr em Donington Park

Um dos principais circuitos de corridas de Grande Prêmio da Europa, na época anterior à II Grande Guerra, Donington Park, a 201 quilômetros ao norte de Londres, será reaberto antes do final deste ano.

A última corrida disputada em Donington Park deu-se em 1939. No ano seguinte, o circuito foi requisitado como depósito de viaturas de transporte militar.

A campanha para sua reabertura iniciou-se em 1947, sob a liderança do então editor de esportes da revista "Autocar", John Dugdale, mas só em 1956 o local foi cedido pelo Exército, juntamente com meio milhão de veículos abandonados e alguns prédios.

Donington teve sua oportunidade em 1971, quando o desportista e dono de uma equipe de corridas, Toh Wheatcroft comprou o terreno de 142 hectares. De lá para cá, Wheatcroft gastou mais de 600 mil libras esterlinas, na construção do que promete ser o maior centro mundial do esporte motorizado, contando já com a maior exibição pública do mundo, de carros de corridas históricos, composta de 80 veículos, desde um "Cottin-et-Desgouttes" ao "Tyrrer Fl 1973 de

Jackie Stewart; instalações para exposições, das quais a primeira é a "Donington Speed Show" (Salão de Velocidade Donington), que está em pleno andamento, devendo encerrar-se hoje e que conta com a participação de 40 expositores comerciais; a sede nova Escola de Rallye da Ford; um circuito de testes de um quilômetro e o circuito de corridas de 3,2 quilômetros.

Conta, ainda, com duas rotas para moto-cross e entre os planos para o futuro, estão as instalações para o treinamento de motoristas e motociclistas da Polícia e uma pista a ser construída sobre um morro.

O circuito de corridas será aumentado, no próximo ano, para quatro quilômetros, apenas 264 metros a menos do que o circuito de Brands Hatch, onde será disputado, a 18 de julho, o GP da Inglaterra desta temporada.

Enquanto o Donington Park anterior à Guerra ouvia o roncar dos carros Auto-Union e Mercedes-Benz, as primeiras corridas da nova pista serão mais modestas, com dois eventos marcados para os próximos meses de agosto e setembro, para carros de Fórmula 750 cc.

Peter Kunst e Paulo Veeck vencem rallye noturno e lideraram campeonato



Peter Kunst e Paulo Veeck, os novos líderes do Campeonato Gaúcho de Rallye.

Peter Kunst e Paulo Veeck, da equipe Aplub, com um Dodge 1800, assumiram a liderança do Campeonato Gaúcho de Rallye, ao vencerem, no último fim-de-semana, o Rallye Noturno das Praias, no qual perderam apenas 58 pontos, num percurso de mais de 450 quilômetros, com 34 postos secretos de cronometragem.

O carro correspondeu plenamente, o que, aliado à experiência da dupla, foi fator preponderante para a vitória, o que pode ser comprovado pela planilha de cronometragem, onde a dupla da equipe Aplub, "zeraram" em dez dos 34 postos secretos, perdendo somente 58 pontos nos 24 postos restantes.

Para o vencedor da competição, Peter Kunst, "o rallye não serviu apenas para avaliar o meu preparo e o do meu navegador, Paulo Veeck, esta vitória será, também, um estímulo para a participação da equipe no rallye de abertura do Campeonato Brasileiro, no próximo dia 14, no Rio de Janeiro".

O Rallye Noturno das Praias, que este ano recebeu a denominação de "Rallye Carro do Povo - Mobil", foi disputado pela sétima vez, das quais, três foram vencidas pela equipe Aplub.

Dos 46 participantes que largaram de Capão da Canoa, às 23h31min, apenas quatro carros não concluíram o roteiro em 10 horas de competição, em razão de problemas técnicos surgidos

com os carros, e não por causa do trajeto do rallye, que teve um perfeito desenvolvimento, sem o registro de qualquer acidente.

O Rallye Noturno das Praias, iniciado em Capão da Canoa, no Rio Grande do Sul, passou pelas seguintes localidades: Morro Alto, Terra de Areia, Tainhas, São Francisco de Paula, Taquara, Maracaná, Grorinha, Santo Antônio da Patrulha, Osório, Tramandaí, Imbé, Mariluz, Albatroz, Santa Ferezinha, Rainha do Mar e Xandrilá. A competição foi encerrada às 9h45min do dia seguinte, em Capão da Canoa.

CLASSIFICAÇÃO

Foi a seguinte a colocação dos primeiros classificados em cada categoria: **Graduados**: - 1o. - Peter Kunst - Paulo Veeck, com Dodge 1800, Equipe Aplub, com 58 pontos perdidos; 2o. lugar - Ernesto Farina e Carlos Farina, Brasília, Equipe Gaúcha-Car, com 72 pp; 3o. lugar - Cristiano Nigaard e Nery Reolon, Brasília, equipe Gaúcha-Car, com 111 pp; 4o. lugar - Paulo Adams e Gilberto Schurry, com Brasília, equipe Azaleia e em 5o. lugar - João Carlos Fleck e Ronaldo Monteiro, Brasília, da equipe Gaúcha-Car, 131 pp. A categoria de **Novatos** foi vencida pela dupla Hermes Lima e Luiz Noll, com 521 pontos perdidos, enquanto na categoria de **Estreantes**, venceu a dupla José Antônio Cruz e Paulo R. Adams, com 1.048 pontos perdidos.

Fórmula-V com nova denominação e novas equipes nesta temporada

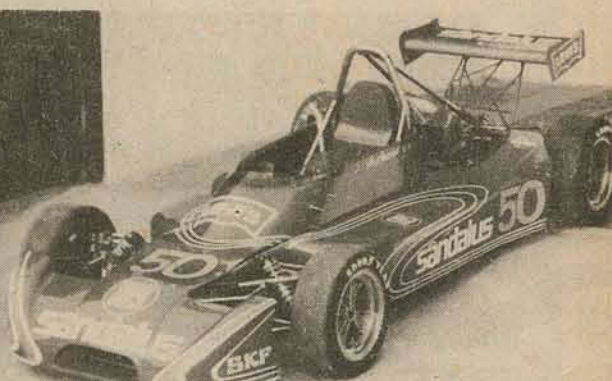

Têm sido bons os resultados dos testes do novo Polar-76, da equipe Sândalus-Levi's, da Fórmula Volkswagen 1600.

Sob a nova denominação de "Fórmula Volkswagen 1600", a Fórmula Super Vê terá nesta temporada cinco novas equipes de competição, apesar das dificuldades que mais de 12 pilotos vêm enfrentando por falta de patrocinadores, dentre eles, nomes de grande expressão no nosso automobilismo, como: Eduardo Celidônio - vice-campeão brasileiro -, Alfredo Guaraná Menezes, Mário Patti Jr., Ricardo Achar, Francisco Gabriel Neto, Júlio Caio de Azevedo Marques, Fausto Dabbur, Newton Pereira e outros.

AS NOVAS EQUIPES
O paulista Marcos Troncon e o carioca Júlio Cesar - o Chatô -, defenderão a equipe Phillips, com dois carros da fábrica Polar, do Rio de Janeiro.

Jan Balder chefiará a equipe **Brahma**, que contará, igualmente, com dois carros que serão pilotados pelo paulista José Pedro Chateaubriand e pelo paranaense Sérgio Benoni Sandri, o primeiro com "Kaiman" e o segundo com um "Avalone".

A equipe **Adempar**, dirigida por Reinaldo Campello, ainda não determinou seu piloto e está estudando alguns para confiar o seu Polar.

A equipe **Cetiva** - ex-equipe Selsun-SS -, conti-

nuar com o mesmo esquema técnico em 1976, alinhando seu Polar sob o comando do paulista Amandio Ferreira - O Gigante -, auxiliado por seu irmão Miguel, na preparação de seus motores.

Uma das mais bem estruturadas da categoria, a equipe **Sândalus-Levi's**, será a primeira a apresentar e iniciar os testes do novo Polar-76, com as modificações regulamentadas pela C.B.A., para a temporada deste ano - caixa de câmbio de 5 marchas com auto-blocante, aerofólio traseiro e carburação Weber de 48mm. Apresentará como novidade, ainda, o piloto carioca Milton Amaral e o preparador Amador Pedro, que estarão juntos no Campeonato de 1976, devido ao desligamento deste último da equipe Marcas Famosas, que encerrou suas atividades e dispensou os pilotos Eduardo Celidônio e Alfredo Guaraná Menezes.

Os testes de motores do novo Polar da equipe Sândalus-Levi's já foram iniciados, no Autódromo de Interlagos e tanto o piloto, quanto seu preparador, estão muito otimistas para o certame deste ano, pois ambos têm condições de entrar decisivamente na luta pelo título da categoria.

VARIEDADES IMOBILIÁRIAS PREO IMÓVEIS

FELIPE SCHMIDT, 58 - GALERIA COMASA - LOJA 3
FONES: 22-4261 - 22-1100 - CRECI 571

CENTRO

A ALGUNS PASSOS DO CENTRO - Casa com living, sala de jantar, três dormitórios com armários embutidos, copa-cozinha, dois banheiros, área de serviço, sacada, casa toda mobiliada.
COD - 123-C Preço - Cr\$ 350.000,00

ESTREITO

CHANCE DE MORAR BEM - Casa com hall, living, três dormitórios, banheiro, despensa, copa, cozinha, área, dependência de empregada, depósito, churrasqueira, jardim e quintal.
COD - 153-C Preço - Cr\$ 300.000,00

COQUEIROS

EIS UMA NOVA QUALIDADE, MORAR BEM - Casa com hall, living, sala de jantar, sala de televisão, lavabo, cozinha, área de serviço com tanque, três dormitórios, dois banheiros sendo um suite, dependência de empregada, garagem para dois carros, casa toda com carpet.
COD - 162-C Preço - Cr\$ 620.000,00

ITAGUAÇU

ITAGUAÇU SEMPRE ITAGUAÇU - Casa com living, sala de jantar, sala de televisão, quatro quartos sendo um suite, copa, cozinha, lavabo, banheiro social, dependência completa de empregada, escritório, sala de jogos, área de serviço, churrasqueira, garagem para três carros e um aquário.
COD - 134-C Preço - 1.200.000,00

CENTRO

CONFORTÁVEL APARTAMENTO - Com dois dormitórios, living, banheiro, cozinha, copa, dependência completa de empregada, área de serviço, apartamento de frente.
COD - 134-A Preço - 330.000,00

LINDO APARTAMENTO - Com living, um dormitório, cozinha, banheiro, dependência completa de empregada, área de serviço.
COD - 0112-A Preço - Cr\$ 140.000,00

PLANTÃO TAMBÉM AOS DOMINGOS



IMOBILIÁRIA NACIONAL
COMPRA, VENDA, CORRETAGEM, ADMINISTRAÇÃO E INCORPORAÇÕES DE IMÓVEIS
Rua Felipe Schmidt, 27 - Edifício Dias Velho - 1º. Andar - Salas 101 e 109
C.G.C.M.F. 82.885.426/001 - CRECI Nº. 29 - I.S.Q.N. 8509
Fone: 22-3670

FLORIANÓPOLIS

SANTA CATARINA

VENDE:

Ref. 01/76 - Ed. Veneza - Av. Mauro Ramos, num dos melhores locais para se morar bem na Ilha, contendo 3 dormitórios sendo 1 com suite, WC social, living (8,10x4,00x6,05), copa, cozinha, dep. de empregada, piso em mármore. Azulejos decorados até o teto. Acabamentos de luxo.

Restam poucas unidades à venda. Entrega em março de 76. Detalhes no escritório ou no local. Com garagem.

Ref. 02/76 - 1 casa residencial à Rua Jairo Callado no Aristocrático Stodick, contendo 3 quartos (1 com suite), living, sala jantar, cozinha, WC social, garagem e dep. empregada. Detalhes no escritório. Cr\$ 700.000,00

Ref. 03/76 - 1 casa residencial à Rua Lauro Linhares entre Agrônômica e Trindade em terreno de 477,30m2, com 5 quartos, 3 WC sociais, living, sala costura, quintal e garagem. Detalhes no escritório. Cr\$ 650.000,00

Ref. 05/76 - 1 apto à Rua Felipe Schmidt, Ed. Dias Velho, contendo living com 36,00 m2, e quartos, WC completo, cozinha, área de serviço, AE, com área total de 146,00m2. Ótimo negócio. Detalhes no escritório.

Ref. 06/76 - 1 casa à Rua Santo Amaro - Balneário, contendo 3 quartos, living (1 com suite), sala, copa, cozinha, 2 WC sociais, churrasqueira, quintal gramado, jardim, etc. Detalhes no escritório.

Ref. 07/76 - 1 apto. à Av. Trompowski, 50 com área de 178,00m2, contendo 3 quartos (1 com WC privativo), living, 3 WC sociais, cozinha grande com AE, aquecimento central, azulejos decorados, cortinas e lustres. Financiados parte. Detalhes no escritório.

Ref. 11/76 - 1 casa à Rua São José - Estreito (perto do Balneário) contendo sala, 3 quartos, WC social, copa, cozinha, garagem, etc. Cr\$ 300.000,00 - Detalhes no escritório.

Ref. 12/76 - Apto. de frente, Rua Dorval Melquiades de Souza, com 135,00m2 com 3 quartos, living, WC social, dep. de empregada, cozinha, área de serviço e garagem. Detalhes no escritório.

Aguardem para breve: Vários lançamentos de aptos. em prédios já em início de construção.

Temos outros imóveis em Carteira. Ref. 04/76 - Lotes em local privilegiado ao lado do Colégio Catarinense com todos os melhoramentos - Detalhes no escritório.

Srs. Proprietários de Imóveis, confie-nos a administração, locação ou venda de seus imóveis. Honestidade é o nosso lema, para servir sempre.