O TEMPO – Pressão atmosférica média: 1005.4 milibares. Temperatura média do dia: 24.2o.C com máximo na maior insolação de 32.5o.C e mínimo à noite de 19.9o.C (no planalto a média mínima será de 12.8o.C). Estado médio do céu: cumulus, stratus, cumulunimbus, de claro a encoberto. Nevoeiros noturnos no litoral, margens de rios e serras. No litoral, tempo estável durante o dia, chuvas passageiras à noite, passando a bom. Previsão: A. Seixas Netto.

O ESTADO

Florianópolis – Sábado 28 de fevereiro de 1976 – Ano. 61 – No. 18.305 – Edição de hoje 16 páginas – Cr$ 2,00

EXPEDIENTE NO CARNAVAL – Por determinação do Presidente da República, não haverá expediente nos órgãos públicos da administração direta e das autarquias federais, nos dias 1o. e 2 de março, enquanto no dia 3, o expediente começará ao meio-dia. Por outro lado, a Federação Nacional dos Bancos, informou que os estabelecimentos bancários não funcionarão nos próximos dias 1o. e 2, devendo o expediente do dia 3 iniciar às 13 horas. Ainda segundo a Federação dos Bancos, as compensações dos dias 27 deste mês e do dia 3 de março, serão completadas com a sessão de devolução do dia seguinte.

Assembléia retoma sessão legislativa segunda-feira

Sob a presidência do deputado Fausto Brasil a Assembléia Legislativa inicia segunda-feira uma nova sessão legislativa. Na bancada arenista a recondução do Líder Antônio Pichetti é tida como certa. (Pg. 3)

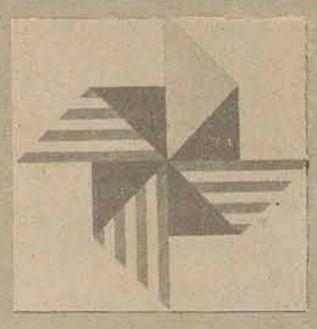

Este símbolo é a marca dos 250 anos da Cidade

Página 3.

Geisel na Inglaterra de 4 a 7 de maio à convite da Rainha Elizabeth II

Página 5.

Avai ganhou do campeão chileno com gol de Lourival

Página 8.

Rua Afonso Pena, 895. Nunca se viu tantos gatos.

Página 16.

Lula e Zico marcaram os gols brasileiros na vitória sobre a Argentina

Página 8.

As arquibancadas passaram pelo teste de segurança: Os Protegidos sambaram sôbre ela. (Pg. 16)

Nixon retorna amanhã aos EUA, onde o aguarda o rancor republicano. (Pg.2)

Movimento de tropas na Argentina. Mas Isabelita se mantém

Página 2.

Suécia admite até legalizar a prática do incesto

Página 2.

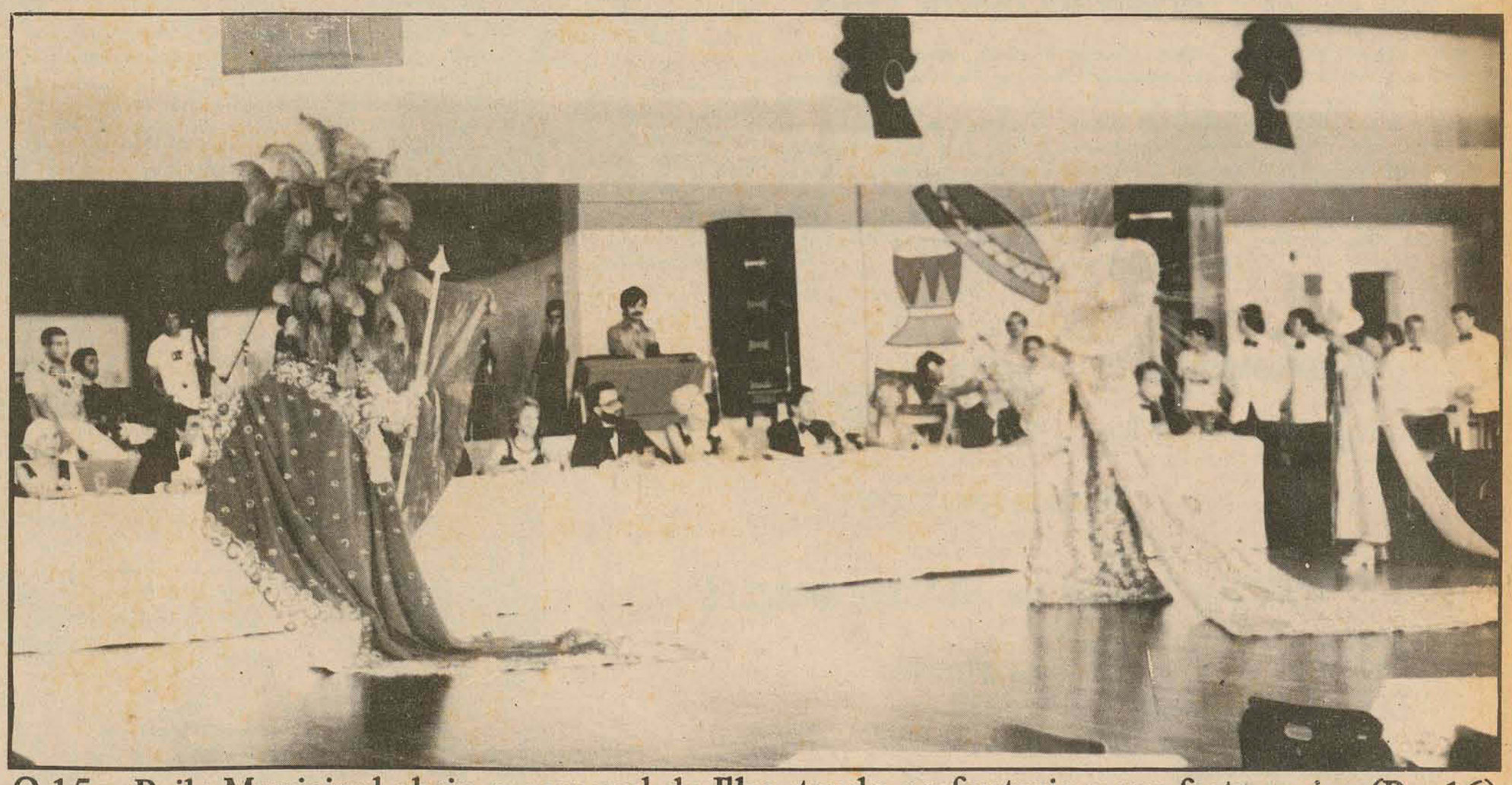

O 15o. Baile Municipal abriu o carnaval da Ilha, tendo na fantasia a sua festa maior (Pg. 16)

Á TELESC ativou as Centrais de Joaçaba e Rio do Sul com uma capacidade de 2.000 e 1.000 terminais, respectivamente, integrando, assim, as duas cidades ao Sistema DDD.

Acervo: Biblioteca Pública SC - Hemeroteca Digital Catarinense

Sadat quer agora uma "solução global"

Baeirute – Para o presidente egípcio Anwar Sadat, "já não existe mais lugar para gestões diplomáticas na solução do conflito no Oriente Médio". Ele disse que agora procura uma "solução global" e se não for reiniciada logo a conferência de paz de Genebra, "o Egito será obrigado a adotar medidas para recuperar os direitos árabes".

Sadat falou à imprensa ao deixar Bahrein, rumo a Qatar. Sua excursão pelos países do Golfo Pérsico prende-se à procura de ajuda para superar a atual crise econômica que vem enfrentando seu país. Já esteve na Arábia Saudita e nos Emirados Árabes Unidos. Com o rei Khaled conseguiu 300 milhões de dólares. A Arábia fez também um apelo a todos os países árabes para que ajudem o Egito a superar suas dificuldades econômicas, mas não mencionou a concessão de qualquer empréstimo a esse país. A imprensa semi-oficial egípcia publicou que os sauditas concordaram em conceder um empréstimo de um bilhão de dólares, a longo prazo e a juros baixos.

Grupo violento rapta duas mulheres

Córdoba, Argentina – O saldo da violência até as últimas horas de ontem na Argentina: nove pessoas misteriosamente desaparecidas. Ontem duas pessoas foram sequestradas. Segundo a polícia, um grupo de desconhecidos fortemente armado penetrou violentamente na residência da família Spicogna, em Córdoba e levou Maria Verônica, de vinte e quatro anos, funcionária da Companhia Telefônica, e sua irmã, Adriana, de dezoito anos. Depois de ameaçar os familiares das duas moças, o grupo desapareceu rapidamente do local em vários automóveis.

Outras sete pessoas, todas elas vinculadas a atividades sindical e de provável tendência esquerdista, foram também sequestradas em Córdoba nos últimos três dias. Segundo The Associate Press, a onda de violência de agora pode ser a repetição de uma campanha semelhante que culminou com o desaparecimento de mais de vinte elementos ligados a atividades esquerdistas, só na região de Córdoba.

Na Argentina, uma ligeira pausa

A tensão política diminui com a afirmação de que não haverá ruptura da ordem constitucional

Buenos Aires – *Uma tensa pausa foi iniciada ontem no convulsionado panorama político-institucional argentino, depois que o ministro interino da Defesa e da Justiça José Deheza qualificou de "totalmente falsos os rumores e as versões de uma ruptura da ordem constitucional".*

Acredita-se que o ministro decidiu formular as declarações devido à mobilização de tropas registrada desde as primeiras horas de anteontem, em diversos pontos do país, especialmente nos arredores da capital. Apesar de não haver nenhuma informação oficial militar, sabe-se em círculos bem informados que algumas guarnições foram reforçadas, porque os serviços de inteligência teriam detectado a possibilidade de um recrudescimento das atividades de grupos guerrilheiros nos próximos dias.

Isabelita, enquanto isso, anunciou seu propósito de descansar alguns dias num balneário turístico próximo a Mar del Plata, 400 quilômetros ao sul de Buenos Aires. Segundo alguns observadores, se o governo não ganhou a guerra, pelo menos venceu uma dura batalha. Mas esta análise continua sendo cautelosa. Como era previsto, fracassou na Câmara o projeto de julgamento político da presidenta, e provavelmente também não será concretizada a idéia de se aprovar a "incapacidade" política de Isabel para governar o país. Apesar de alguns peronistas estarem a favor do voto de "incapacidade", seu número não influirá decisivamente se a situação política continuar se configurando como até o momento.

As multinacionais outra vez no banco dos réus

Lima – A Comissão de Empresas Multinacionais do Conselho Econômico e Social das Nações Unidas - **Ecosoc** - se reunirá na capital peruana para estudar "as práticas prejudiciais e abusivas" dessas companhias. A informação foi dada pela chancelaria peruana, acrescentando que participarão delegados de 48 países. A reunião começará segunda-feira e se prolongará até o dia 12.

O comunicado distribuído à empresa pela chancelaria salienta que "esse tema, prioritário devido as suas consequências políticas e econômicas desvantajosas, não só para os países do Terceiro Mundo como para os países desenvolvidos".

O Ministério de Relações Exteriores formula considerações sobre as multinacionais ressaltando as "práticas abusivas" de algumas empresas e as medidas adotadas por alguns países para proteção e punição. Cita a respeito, que o governo peruano cancelou em maio todas as operações da empresa Gulf Oil Corporation, levando em conta "as declarações feitas na época nos Estados Unidos por seu presidente, que reconhecia ter-se utilizado de procedimentos impróprios para prosseguir suas operações em países estrangeiros".

Continua a ira dos maoistas contra Teng

Pequim – Dezenas de cartazes contendo críticas diretas ao vice-primeiro-ministro Teng Hsiao-Ping, qualificando-o de "pró-capitalista", foram colocados em dois pátios do Instituto de Línguas Estrangeiras da Universidade de Pequim. Segundo esses cartazes, Teng tomou "o caminho capitalista" e procura destruir os sucessos da revolução cultural. Há uma acusação grave: afirma-se nos cartazes que o vice-premier ajudou a reabilitar centenas de membros do Exército, do governo e do partido que tinham sido expurgados durante a revolução cultural.

Colômbia: agitação, confusão e greves

Bogotá – A onda de agitação político-trabalhista é o novo desafio que o governo do presidente Lopez Michelsen tem que enfrentar. O presidente da Confederação dos Trabalhadores da Colômbia - CTC -, José Raquel Mercado foi sequestrado enquanto centenas de trabalhadores promovem greves e outras formas de protesto.

Para o Governo, tudo não passa de "um plano extremista". Entretanto, os sindicatos afirmam que não é nada disso, que o movimento tem o único propósito de obter reajustes salariais para compensar o aumento do custo de vida.

As estatísticas oficiais acusam uma inflação de 18 por cento. Os trabalhadores exigem reajustes de 30 por cento mas o governo e os Bancos, por exemplo, oferecem apenas 15.

A agitação trabalhista aumentou com o desaparecimento do líder sindical José Raquel Mercado, há onze dias. O sequestro continua sendo um mistério embora a polícia acuse o Movimento Armado Clandestino de esquerda - "M-19", como autor do rapto.

Segundo o Ministério do Trabalho, somente seis greves são legais e as outras "obedecem a interesses políticos".

Roubada urna com o cérebro de Mussolini

Predappio, Itália – Desconhecidos invadiram na madrugada de ontem a capela onde está sepultado Benito Mussolini e fugiram com umaurna em cujo interior está parte de seu cérebro. Também foram levados barretes militares do ditador fascista. A capela, desde que Mussolini foi ali seputaldo, em 1958, vem sofrendo constantes ataques. Em 71 uma bomba destruiu as portas e causou danos ao teto. A viúva do ditador tem denunciado a presença de "vândalos" nas proximidades da capela, que todo ano atrai milhares de visitantes, muitos deles antigos membros do partido fascista. A parte do cérebro que foi roubada havia sido enviada aos EUA logo após o fim da II Guerra (ele morreu em 45), para pesquisas médicas. A viúva conseguiu recuperá-la em março de 66 e, a partir de então, foi colocada numa pequena urna de pedra, para não se ter que abrir a urna mortuária.

Ford: viagem de Nixon prejudicou republicanos

Washington – O presidente Gerald Ford opinou que a viagem do ex-presidente Nixon à China "provavelmente foi prejudicial" à campanha eleitoral dos republicanos em New Hampshire.

Ressaltou o papel de Nixon como um cidadão particular em visita à China Popular: "O Sr. Nixon não foi à China representando este país. Ele não falou sobre política estrangeira em nome deste governo".

Por sua vez, o secretário de Estado Henry Kissinger afirmou que não pretende falar pessoalmente com Nixon para discutir a viagem. "O ex-presidente será interrogado quando retornar, mas não por mim".

Suborno escandaloso e transações comerciais

Londres – A repercussão do escândalo dos subornos pagos pela empresa norte-americana Lockheed foi objeto de uma enquete promovida por **The Associated Press**. Segundo a AP, a enquete mostrou que o escândalo não afetará as operações comerciais da Lockheed na Europa nem no Oriente Médio. Contudo, no Japão a coisa se complica bastante e a Lockheed corre o risco de perder 950 milhões de dólares.

Um dos diretores da subsidiária da Lockheed no Japão, a Marubeni Corporation, disse que as perspectivas de venda da companhia nesse país são praticamente nulas uma vez que a opinião pública japonesa exerce grande influência e é totalmente contrária às empresas que se utilizam de expedientes fraudulentos para comerciar.

Mas diz a AP, através da pesquisa, que na Europa e no Oriente Médio a companhia norte-americana continuará faturando. Os árabes continuam encomendando aviões tristar, que custam 35 milhões de dólares cada; os Hércules C-130 que custa 10 milhões de dólares e outros modelos fabricados pela Lockheed.

Entretanto no Japão, a All Nippons Airways, o principal cliente da Lockheed nesse país, disse que o escândalo prejudicou seu bom nome e que no futuro "levaremos isto em conta quando precisarmos comprar novos aparelhos". A Nippon opera só em linhas domésticas e atualmente tem 16 aparelhos Tristar, comprados da Lockheed.

Massacres na Rodésia. Inglaterra teme guerra

Londres – Ao mesmo tempo em que o governo britânico duvida que as atuais conversações diplomáticas evitem uma guerra racial entre os colonizadores brancos as forças guerrilheiras negras na sua ex-colônia, a Rodésia, o "Daily Mirror" publicou uma reportagem possíveis massacres cometidos por forças rodesianas contra camponeses e guerrilheiros negros.

O correspondente do jornal apresenta a versão do britânico Tom MacCarthy, de 22 anos, sobre um massacre de aproximadamente 60 africanos, ocorrido numa aldeia próxima à fronteira com Moçambique. MacCarthy, que servia no corpo de infantaria ligeira da Rodésia antes de desertar e regressar a Londres no mês passado, afirmou que as patrulhas de seu exército disparavam contra qualquer pessoa, inclusive crianças pequenas que as mães carregavam às costas. "As crianças que podiam andar foram mortas a tiros e arrastadas pelos tornozelos até uma vala e embebidas em gasolina". O ataque foi realizado para capturar 17 guerrilheiros, 13 dos quais morreram durante o tiroteio.

A DÚVIDA BRITÂNICA

O governo inglês teme que o conflito possa eclodir em questão de semanas e ter consequências posteriores, como ocorreu em Angola, internacionalizando a luta. Lord Greenhill, do ministério das Relações Exteriores, regressou ontem de Salisbury, onde manteve conversações com o premier rodesiano Ian Smith, dizendo que a possibilidade de que se obtenha algum progresso pode ser quase totalmente afastada. O chanceler James Callagham tem o mesmo ponto de vista.

Padres dizem que CIA infiltrou-se na Celam

Bogotá – Sacerdotes socialistas da Colômbia lançaram um violento ataque à Conferência Episcopal Latino-Americana – Celam -, que se realiza na capital colombiana, taxando-a de "retrógrada", de estar infiltrada por elementos da Agência Central de Inteligência - CIA - dos Estados Unidos e de se manter indiferente ante as torturas e violações dos direitos humanos, denunciadas pela ONU, no Chile.

Os padres, agrupados na organização "Sacerdotes para a América Latina" - SAL -, acusaram também o secretário da Celam, Alfonso Lopez Trujillo, bispo colombiano, de ser "o melhor representante do setor de direita do episcopado". A Conferência Episcopal, que conclui hoje uma semana de deliberações, condenou vigorosamente o militarismo, a corrida armamentista, os subornos denunciados em vários países e a violação dos direitos humanos no hemisfério. Denunciou também interêsses de nacionalistas extremados que se opõem à integração econômica do continente e a distância entre ricos e pobres, que é cada vez maior.

O sacerdote chileno Renato Poblete, secretário da ação social da Celam, disse que a igreja católica "é atacada tanto pela extrema-direita como pela extrema-esquerda" e que "há setores que desejam que a igreja se limite a uma função meramente espiritual ou celestial, desvalorizando completamente a promoção da pessoa humana. Recordou que no caso concreto dos direitos humanos no Chile, o episcopado nacional manteve diálogos com o governo para que fossem melhoradas as condições dos presos políticos.

Suécia quer liberar a prática do incesto

Estocolmo – Uma comissão especial do governo sueco propôs a legislação das relações sexuais desde os 14 anos e a abolição da proibição do incesto. A comissão propõe também que se elimine a palavra "homossexual" da lei relativa ao sexo e que se trate esses cidadãos da mesma forma que os heterossexuais. O órgão é integrado por sete peritos em medicina, pesquisa sexual e direito e presidido por um magistrado. Quanto ao incesto, esclarece que numa revisão dos fatores genéticos e éticos que geralmente se apresentam contra essa relação, "não se constatou que tais considerações sejam suficientemente importantes para justificar a continuação da proibição legal".

"O ESTADO"
SUCURSAL DE BLUMENAU
Rua 15 de Novembro, 534
5o.andar-Sala 51,
Fone : 22-5203

EMPRESA BRASILEIRA DE TELECOMUNICAÇÕES S.A. EMBRATEL

EMPRESA DO GRUPO TELEBRAS

AUXILIAR TÉCNICO DE TELECOMUNICAÇÕES

Prova: 20.03.76 às 08:00 horas.

EXIGE:
Curso Ginasial completo ou equivalente
Idade entre 18 e 35 anos
Aprovação em exame de seleção
OFERECE:
Salário inicial de Cr$ 2.739,60
Segundo de vida em grupo
Assistência Médica
Férias de 30 dias
Obs.: A prova é específica para Técnico, com noções de Eletrônica e Eletricidade Básica.
Os candidatos que preencherem plenamente os requisitos, deverão apresentar-se munidos dos seguintes documentos:
Carteira de Identidade
Certificado de Reservista
Título de Eleitor
Certificado de conclusão do curso exigido
2 fotos 3 x 4
INSCRIÇÕES: À Praça Pereira Oliveira, 18 – nos dias 04, 05 e 08/03/76, das 08:00 às 12:00 e das 14:00 às 17:00 horas.

EMPRESA BRASILEIRA DE TELECOMUNICAÇÕES S.A. EMBRATEL

EMPRESA DO GRUPO TELEBRAS

AUXILIAR TÉCNICO MECÂNICO DE TELEIMPRESSORES

Prova: 20.03.76 às 08:00 horas.

EXIGE:
Curso Ginasial completo ou equivalente
Idade entre 18 e 35 anos
Aprovação em exame de seleção
OFERECE
Salário inicial de Cr$ 2.739,60
Seguro de vida em grupo
Assistência Médica
Férias de 30 dias
Obs.: A prova é específica para Tecnico, com noções de Mecânica, Eletricidade, Eletrônica (conhecimentos gerais e circuitos elementares sobre o assunto).
Os candidatos que preencherem plenamente os requisitos, deverão apresentar-se munidos dos seguintes documentos:
Carteira de identidade
Certificado de Reservista
Título de Eleitor
Certificado de conclusão do curso exigido
2 fotos 3x4
INSCRIÇÕES: À Praça Pereira Oliveira, 18 – nos dias 04, 05 e 08/03/76, das 08:00 às 12:00 e das 14:00 às 17:00 horas.

Acervo: Biblioteca Pública SC - Hemeroteca Digital Catarinense

Inan destina 1.700 mil quilos de alimentos a S. Catarina

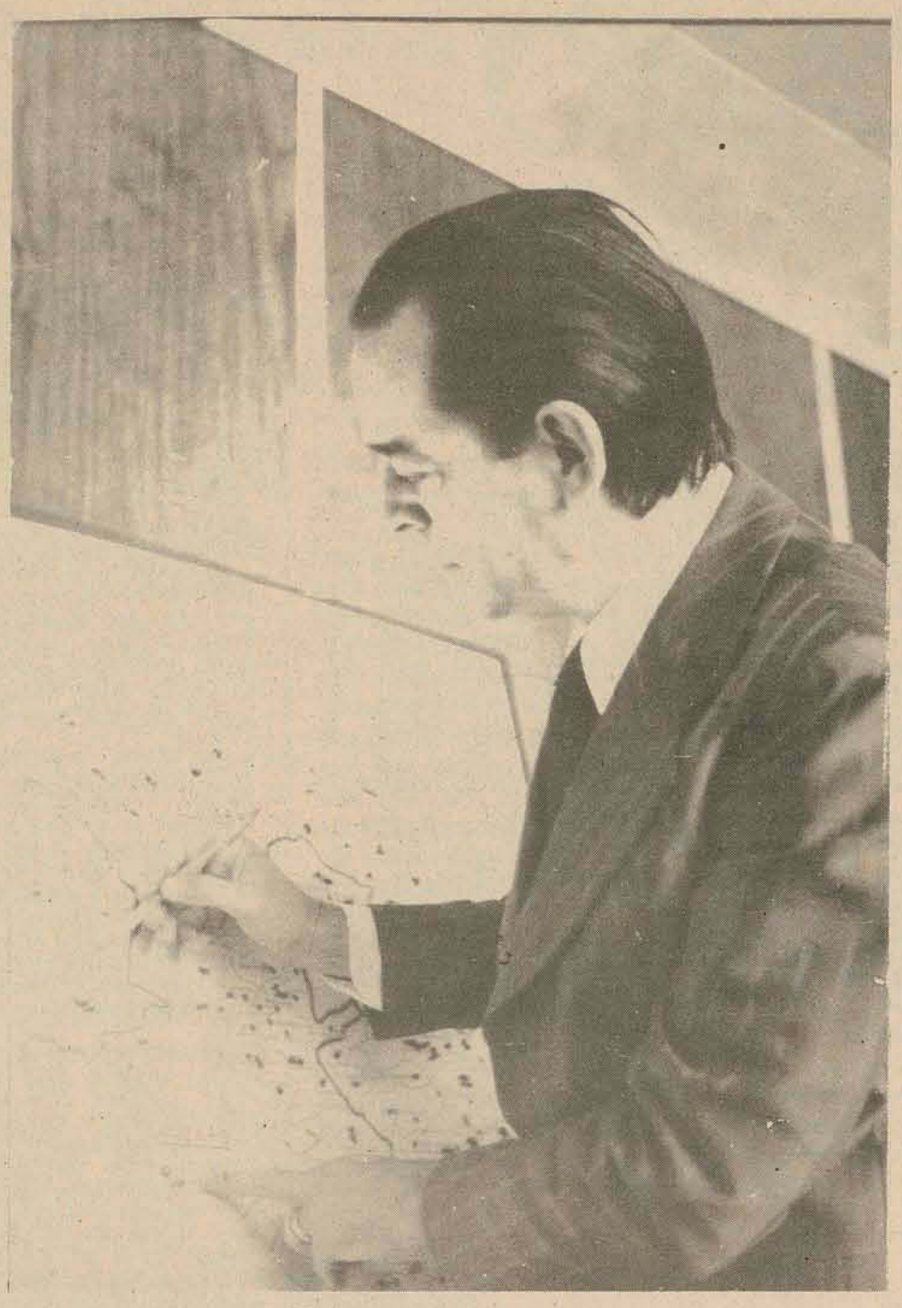

Ortiz disse que a Secretaria da Saúde elaborou um plano para a distribuição dos alimentos.

Santa Catarina receberá este ano aproximadamente 1.700 mil quilos de alimentos procedentes do Instituto Nacional de Alimentação e Nutrição – INAN – o que virá beneficiar mais de 40 mil catarinenses. A distribuição será feita através das unidades sanitárias da Secretaria da Saúde, devendo atingir 70 municípios, segundo informou ontem o Secretário Hélio Ortiz.

Os alimentos – maizena, açúcar, farinha de aveia, farinha de trigo, fubá, feijão e leite em pó – se destinam principalmente a suprir a carência alimentar de gestantes, nutrizes, pré-escolares e crianças de zero a um ano. A Secretaria da Saúde, a partir de abril, deverá receber uma média mensal de 150 toneladas de alimentos. A distribuição para os municípios será feita de acordo com a população dos mesmos, "podendo haver suplementação, caso haja necessidade, uma vez que o índice de subnutrição é bastante variado.

A cota de cada município será enviada mensalmente e estocada na própria unidade sanitária. A recepção do alimento para as mães carentes é feita mediante inscrição e vinculada ao comparecimento a uma reunião mensal, onde são dadas orientações sobre higiene e como preparar a alimentação.

SUBNUTRIÇÃO

Embora a Secretaria da Saúde não disponha de estatística que determine com exatidão os índices de subnutrição no Estado, o Secretário Hélio Ortiz disse ontem que a situação é de certa gravidade na zona rural e na periferia das cidades grandes. No segundo caso, "o problema é motivado pela maior concentração de pessoas vindas do interior e que acabam vivendo no sub-emprego".

– A subnutrição tem várias causas, mas a principal é a falta de educação sanitária conveniente. Em Santa Catarina não faltam alimentos, na realidade o que existe é falta de conhecimento do valor alimentar daquilo que existe na região. Em determinadas regiões do Estado, a população ainda desconhece o valor das frutas e verduras na alimentação diária, pois está acostumada a um regime tradicional e errado.

"Existe a necessidade de que a população seja esclarecida para que os produtos da agricultura regional sejam melhor aproveitados na elaboração de refeições que contenham todos os elementos indispensáveis à nutrição".

ATUAÇÃO DA SECRETARIA

Para minorar o problema, a Secretaria da Saúde desenvolve programas de distribuição de alimentos, através das unidades sanitárias.

– Quem determina se a criança precisa de reforço alimentar é o médico da unidade sanitária e isso é estipulado pelas condições de desenvolvimento físico, tomando por base o peso e altura, de acordo com a idade. Desde que se determine que a criança não está com o peso mínimo exigido para a respectiva idade, ela é inscrita no programa de distriuição de alimentos e passa a receber a sua cota mensalmente – disse Ortiz.

A Secretaria da Saúde vinculou a recepção dos alimentos à frequência das mães às palestras realizadas mensalmente nos postos de saúde. "Isso é feito para que elas tenham as noções necessárias de como cuidar das crianças e preparar a alimentação adequadamente".

– Estamos atualmente com 193 unidades sanitárias instaladas e este ano vamos instalar mais oito. Nas mais novas já estamos construindo salas destinadas especialmente para a realização da reunião das mães. As palestras são ministradas por pessoal especialmente treinado para isso.

Segundo explicou o Secretário, por enquanto a Secretaria não vai estender a distribuição de alimentos a todos os municípios do Estado, "uma vez que a nossa maior dificuldade reside na falta de elementos humanos que realmente tenham condições de orientar para o aproveitamento dos produtos doados".

– Para suprir essa deficiência estamos com um programa de preparação de mão-de-obra, para que no próximo ano todo o Estado seja coberto.

ASSISTÊNCIA À GESTANTE

Paralelamente, a Secretaria desenvolve um programa de atendimento à gestante na hora do parto. As futuras mães são acompanhadas durante a gestação pelo serviço médico dos postos de saúde e encaminhadas a hospitais na hora do parto. Para que o atendimento prestado seja de melhor qualidade, a Secretaria subvenciona os hospitais, doando equipamentos mais necessários.

No ano passado só em equipamentos – incubadoras, mesas de parto, berços aquecidos e outro de maior necessidade de cada hospital – foram empregados mais de 600 mil cruzeiros, em 31 municípios atendidos.

Assembléia inicia trabalhos deste ano em pleno carnaval

Sob a presidência do deputado Fausto Brasil, o Poder Legislativo reinicia seus trabalhos dia 1o. de março, em horário regimental. Muito embora seja segunda-feira de carnaval, a quase totalidade dos deputados deverá estar presente.

O presidente da Assembléia, deputado Epitácio Bittencourt viajou e sua assessoria de seu gabinete informou que ele retornará dia 8. A pauta de trabalhos para a primeira sessão deste ano não pode ser conhecida: somente segunda-feira é que se saberá quem se inscreveu para falar e qual é a ordem do dia.

Os corredores da Assembléia estavam desertos ontem à tarde. Todos os deputados, salvo algumas exceções, como Venício Tortatto, viajaram ou estão se preparando para os bailes do carnaval. O deputado Murilo Canto também esteve na Assembléia e disse que na área de seu partido não havia novidades.

LIDERANÇA

Enquanto a recondução do deputado Antonio Pichetti é dada por alguns parlamentares como certa, o MDB já escolheu seu líder, o deputado Lauro André da Silva. O deputado Nelso n Pedrini continua candidato à liderança, segundo se informa.

Pelo impasse surgido na Arena, a escolha dos presidentes de comissão está em compasso de espera. Os presidentes, esse é o critério adotado, são eleitos por um acordo entre as duas lideranças, respeitada a representatividade de cada bancada.

VICE–LÍDERES

No MDB o assunto está gerando especulações e os dois vice-líderes apontados seriam os deputados Roland Dornsbuch e Jorge Gonçalves da Silva, sendo essa indicação parte do acordo entre o deputado Dejandir Dalpasquale e Lauro André da Silva para a escolha deste líder de bancada.

Na Arena, é tida como certa a recondução do deputado Bulcão Vianna para o posto de vice-líder do Governo, pois sua atuação no período passado foi satisfatória.

AUTÊNTICOS

A atuação de alguns deputados do MDB mais identificados com o programa partidário na área institucional e de direitos humanos promete ser uma surpresa. O deputado Delfim Peixoto, provável candidato a prefeito de Itajaí, diz que seu afastamento em parte do plenário na sessão legislativa passada, se deveu ao atendimento das 10 prefeituras de sua região, mas que até julho desta sessão sua atuação será integral. Há um compromisso tácito no grupo dos autênticos para que a atuação deste ano seja, acima de tudo, uma afirmação política e ideológica dos oposicionistas.

O deputado Gentil Bellani fez uma observação sobre a escolha da liderança do MDB: a eleição foi para derrotar um companheiro, algo inadmissível segundo ele. "Na Arena a coisa será mais democrática".

Os deputados da Arena, segundo Gentil Ballani e Venício Tortatto, farão da escolha de seu líder um assunto de bancada. Por consequência da unificação de lideranças, o líder do Governo também será o líder da bancada. O recesso é apontado como o culpado pelo desentrosamento dos deputados a respeito de nomes, posição de cada qual e a atitude a ser assumida.

O período de sessões, já em seu início, prenuncia-se como de assuntos eminentemente políticos. O ano é eleitoral e ambos os partidos descarregarão todas suas energias no debate político.

Para a segunda quinzena de abril, dentro do prazo constitucional, o Governador remete sua mensagem à Assembléia. Prevê-se, então, um hiato nos debates políticos pois a Oposição, pretendendo analisar criticamente o documento, fruto do seminário de avaliação do desempenho do Governo, irá à tribuna para opinar sobre o assunto.

Fiscal de tributos: inscrição para concurso abre no dia 3

As inscrições para o concurso de Fiscal de Tributos Federais estarão abertas, nesta Capital, no período de 03 a 23 de março próximo, no Núcleo da Escola de Administração Fazendária (Esaf) do Ministério da Fazenda (Edifício Cecomtur – rua Arcipreste Paiva, 15) no horário das 10 às 17 horas. Os candidatos deverão apresentar Diploma de Curso Superior, devidamente registrado, ou habilitação legal equivalente, sendo que a remuneração inicial será de Cr$ 6.403,00, e mais gratificação de produtividade de até 40%.

O objetivo do concurso é selecionar, em razão de melhor classificação, até 800 candidatos para matrícula no Curso de Formação a ser ministrado pela Escola de Administração Fazendária.

As provas serão escritas e objetivas, e as matérias que serão exigidas são as seguintes: Português, Noções de Economia, Direito Civil, Direito Penal, Direito Comercial, Direito Administrativo, Direito Tributário, Contabilidade Geral, e Contabilidade Industrial.

REQUISITOS

Os requisitos para inscrição são os seguintes: ser brasileiro e comprovar estar em dia com as obrigações eleitorais, para candidatos de ambos os sexos, e militares, para os de sexo masculino.

Idade máxima de 35 anos. Sendo que os ocupantes de cargo ou função pública na Administração Federal Direta ou Autárquica, com idade superior fixada nesta alínea, poderão inscrever-se condicionalmente. Entretanto, se não ocorrer modificação do limite aqui fixado, até a data da homologação do concurso, as inscrições serão anuladas, bem como todos os efeitos dela decorrentes.

Apresentar diploma de Curso Superior, devidamente registrado, ou habilitação legal equivalente.

Entregar, no ato da inscriição, duas fotografias recentes, de frente, 3x4 cm.

Comprovar o recolhimento ao Banco do Brasil S/A da taxa de Cr$ 100,00, obtendo, para esse fim, Guia de Recolhimento no local da inscrição.

Preencher à máquina ou letra de forma e assinar a ficha de inscrição e respectivo Cartão de Identificação, os quais não poderão conter emendas ou rasuras, sendo que a inscrição somente poderá ser feita pelo próprio candidato, não aceitando-se inscrição por procuração.

Incra fala a prefeitos sobre o Imposto Territorial Rural

O Incra expôs ontem aos prefeitos dos municípios da Grande Florianópolis, que reuniram sua Associação em Angelina, aspectos relacionados com o cadastro rural e o Imposto Territorial Rural. Após a palestra o prefeito Esperidião Amin, que presidiu os trabalhos, constituiu comissão que se encarregará de elaborar documento contendo sugestões ao Governo Federal, visando "trazer melhores condições para os municípios no tocante à participação e registro de imóveis no cadastro do Imposto Territorial Rural".

O sr. Hilário Silva, técnico do Incra que falou aos prefeitos, disse que "o principal efeito econômico do Imposto Territorial Rural é a melhor utilização da terra", assinalando que, quanto aos efeitos sociais, consistem, principalmente, na melhoria do padrão de vida do homem do campo.

Declarou que o imposto foi estabelecido "de modo a se tornar um elemento acionador, de caráter dinâmico e cumulativo, do desenvolvimento social e econômico do meio rural, tendo por objetivo maior incentivar os proprietários rurais a cooperarem na correção das deficiências estruturais do setor agropecuário. Esta correção – prosseguiu – é proporcionada pelo caráter progressivo do imposto, enquanto a regressividade funciona como incentivo".

Explicou que "o Governo tem procurado dar maior ênfase ao uso dos instrumentos fiscais para a execução da reforma agrária. Nesse aspecto, o Imposto Territorial Rural apresenta uma série de vantagens, entre as quais a ausência de discriminação entre contribuintes, automaticidade de aplicação, geração de recursos para as administrações municipais e conciliação de objetivos econômicos e sociais.

Depois de expor as normas de cálculo do imposto, o sr. Hilário Silva informou que do produto arrecadado 80% são entregues diretamente pelos bancos às prefeituras municipais, sendo os 20% restantes creditados ao Incra, como pagamento pelos serviços de lançamento, processamento de dados, emissão e arrecadação.

Servidores da Celesc contam com novo quadro de salários

O novo quadro de salários para os servidores da Celesc, aprovado esta semana pelo Conselho Nacional de Política Salarial, representa, para o deputado Wilmar Dalanhol, "a obtenção de uma conquista ansiada por todos os funcionários da empresa".

Esclareceu o parlamentar que o novo quadro de salários, além de permitir uma nova classificação e enquadramento dos servidores, "reabre-lhes uma perspectiva na carreira funcional, inexistente na administração anterior".

Disse que a tramitação do processo constitui-se numa "verdadeira maratona burocrática" e informou que "permanecendo durante quatro anos sem qualquer revisão salarial, senão os reajustes gerais fixados pelos acordos coletivos, a situação dos servidores da Celesc atingira a um ponto dramático e angustiante, ande se generalizava a busca de novas oportunidades fora da empresa, ou o sacrifício dos que nela permaneciam. Defasados no mercado de trabalho nacional e catarinense, os funcionários da Celesc amargavam situações críticas em que viam, dia a dia, seus salários perderem seu poder aquisitivo".

Pompeu não comenta a denúncia contra Evelásio

Blumenau (Sucursal) – O presidente do Diretório Municipal da Arena de Blumenau, vereador Milton Pompeu da Costa Ribeiro, negou-se ontem a fazer qualquer comentário sobre a representação que o Diretório encaminhou ao Conselho de Ética do partido, denunciando o senador Evelásio Vieira de sabotar as atividades partidárias.

O documento foi entregue ao deputado Dejandir Dalpasqualle e faz diversas acusações e restrições ao comportamento do ex-prefeito de Blumenau. Segundo fontes do Diretório, a representação, ao longo de quatro folhas, cita inúmeras atitudes tomadas pelo senador Evelásio Vieira contra membros da Arena blumenauense, "inclusive ameaças de represália e boicote a quem deixar de apoiá-lo nas próximas eleições".

Dentre as várias acusações o documento ressalta o episódio ocorrido durante uma reunião do Diretório, no bairro de Itoupava Norte, quando o parlamentar retirou os seus correligionários do recinto, "de maneira desrespeitosa e insultante".

Na abertura dos trabalhos da reunião, o Sr. Milton Pompeu da Costa Ribeiro, um dos nomes apontados como candidato do MDB à Prefeitura, tomou seu lugar na mesa dos trabalhos, enquanto o senador Evelásio Vieira e outros políticos (entre os quais Renato Vianna, postulante ao mesmo cargo, com o apoio de Evelásio e Felix Theiss) ocupou uma mesa menor.

O sr. Evelásio Vieira, terminados vários discursos, fez um longo pronunciamento e, passados 90 minutos de seu início, considerou que já era tarde, convidando os presentes a deixar o recinto. Só que Milton Pompeu ainda não havia discursado, pois, na qualidade de presidente dos trabalhos, seria o último a falar.

Pompeu conta com o apoio dos deputados Laerte Vieira e Jayson Barreto para concorrer à sucessão de Felix Theiss, ficando, com a atitude do senador, isolado e sem chances de se dirigir aos eleitores.

Lenoir viaja a Brasília e fala com Francelino

O presidente do Diretório Regional da Arena, senador Lenoir Vargas Ferreira, viaja hoje para Brasília, a fim de participar dos trabalhos de instalação do ano legislativo, na segunda-feira. Seu retorno a Florianópolis está previsto para o dia 8.

Durante sua permanência em Brasília o sr. Lenoir Vargas Ferreira deverá se avistar com o presidente nacional da Arena, deputado Francelino Pereira, a quem fará um relato da situação do partido em Santa Catarina e acertará a data de sua programada visita ao Estado.

Logotipo simboliza os 250 anos da Capital do Estado

Florianópolis vai completar no mês de março 250 anos de criação do município e para comemorar esta significativa data, o prefeito Esperidião Amin está elaborando uma extensa programação esportiva, cívica e cultural, no período de 21 a 28 do próximo mês.

Ontem à noite o prefeito recebeu em audiência o diretor da A.S. Propague, Roberto Costa, juntamente com o diretor de criação da empresa, George Alberto Peixoto, em encontro que contou ainda com a presença dos secretários João Aderson Flores e Juarez Fonseca, Antonio Felix de Amorim e Carlos Augusto da Silva Neves, chefe de gabinete e secretário do executivo municipal.

Na oportunidade foi apresentado o logotipo (a marca) referente aos 250 anos de criação de muniícpio, elaborado por George Alberto Peixoto e oferecido pela empresa, objetivando significar toda a programação alusiva à data. A marca foi apresentada e imediatamente sensibilizou aos presentes diante da aprovação do prefeito, que agradeceu a criação da A.S. Propague "pela força com que pegaram o empreendimento".

A criação de George é significada por um cata-vento sendo que uma das pás apresenta uma coloração mais forte, representando um quarto de milênio (250 anos de município).

– Eu partii de um princípio que o cata-vento é conhecido desde criança e uma forma fácil de sensibilizar a todos. Iniciei o trabalho partindo da premissa que 250 é um quatro de milênio. Apanhei uma figura geométrica, qual desse para dividir em quatro e partir para o cata-vento, usando as cores da bandeira. O cata-vento em cores dá um efeito muito bonito, de alto significado para a promoção dos 250 anos de Florianópolis e para criança da ilha. É umforma de sensibilizar a todos. Aniversário é uma festa e o cata-vento é significativo.

Logo após o carnaval, o ilhéu vai conhecer, através de uma extensa campanha publicitária, o cata-vento, uma significativa marca de criação do município: **é FLORIANÓPOLIS 250".**

A promoção alusiva a Semana de Florianópolis será coordenada pelo secretário João Aderson Flores e segundo enfatizou o prefeito, "a festa é para o povo, para que ele se orgulhe e aprenda a gostar, participar e acreditar em sua cidade".

Acervo: Biblioteca Pública SC - Hemeroteca Digital Catarinense

O ESTADO

Diretor: José Matusalém Comelli
Diretor Comercial: Osmar Antônio Schlindwein

Editor Chefe: Sérgio da Costa Ramos
Editores: Luiz Henrique Tancredo/Sérgio Lopes

Cartas

CORRESPONDÊNCIA

Senhor Diretor: Somos um grupo de brasileiros que há algum tempo fundamos o Clube Internacional de Trocas e Correspondência – Amizade e Paz, de aficcionados em correspondência amistosa, cultural, científica e trocas diversas tais como: selos, cartões postais, periódicas, livros, moedas, notas de banco, fotografias, bilhetes de loteria e desejamos solicitar sua colaboração e a de seu jornal para que a nossa idéia de promover um melhor entendimento entre todas as pessoas de boa vontade, chege mais rápido para os que o desejem, sem distinção de sexo, idade, raça, religião, política ou educação.

Criamos o Clube com a finalidade de promover amizade entre brasileiros residentes aqui no Brasil e nos países estrangeiros e o nosso primeiro passo foi reunir endereços de compatriotas com desejos de vincular-se com amigos de todo o mundo. Já escrevemos aos Diários e Revistas das principais cidades estrangeiras e nos surpreendemos do grande interesse na América Latina, Europa e Estados Unidos. Recebemos mais de 400 cartas em apenas três meses.

No aguardo de ver-nos favorecidos com cartas de seus milhares de leitores, aproveitamos o ensejo, para saudar-lhe cordialmente. **Gêlima, Diretor do Clube "Amizade e Paz". Caixa postal, 723 – Fortaleza – Ceará.**

ATERRO

Senhor Diretor: Gostaria de registrar a minha satisfação ao tomar conhecimento dos usos a que se destinará o aterro da nova ligação ilha-continente (O Estado – 20 de fevereiro de 1976).

Destinar está área para complexo de lazer e recreação, terminal rodoviário e ligações entre as duas redes viárias, demonstram a lucidez que embasou tal decisão, qualidade, aliás, algo raro entre os que governam os destinos de nossas cidades.

Aproveito a oportunidade para manifestar a Vossa Senhoria, protestos de elevada estima e consideração. **João Edmundo Bohn Neto – Arquiteto – Florianópolis – SC.**

OBS.: as cartas enviadas à redação deverão conter o nome completo do remetente, assinatura e endereço legível. Elas só serão publicadas se chegaram com estes dados.

Expediente

Empresa Editora
O ESTADO Ltda.

Administração, redação e oficinas: rua Felipe Schmidt, 116 - CP 139, CEP 88.000, endereço telegráfico ESTADO, telefones 22-4139 e 22-1403 (redação), 22-6792 (publicidade) e 22-5403 (administração), telex 0482177 - Florianópolis.

Sucursais: Blumenau, Joinville, Itajaí, Rio do Sul, Lages, Joaçaba, Chapecó, Criciúma e Tubarão.

Representantes: Rio de Janeiro e São Paulo - A.S.Lara Ltda., Porto Alegre - Propal Propaganda Representações Ltda., Curitiba, Recife, Belo Horizonte, Salvador e Fortaleza - Pereira de Souza & Cia.Ltda.

Noticiário Nacional: AJB - Internacional: AP, Radiofotos AP e Telefotos AJB.

Alerta nas estradas

É justamente nas datas mais impróprias - nos períodos de festas - que o número de acidentes de trânsito nas estradas se torna mais acentuado. Isto porque o movimento de veículos nessas épocas se apresenta mais intenso, já que ponderável parcela da população aproveita os feriados para realizar suas viagens de recreio. Dezenas de vidas são perdidas estupidamente, trazendo tristeza aos lares onde a alegria era esperada com toda a sua intensidade.

A imprudência, mais que a imperícia, é a causadora de tantos desastres nas rodovias brasileiras. As estatísticas apontam nosso País como um dos que acúsam maiores índices de acidentes de trânsito em todo o mundo. E a falta de prudência ocupa o primeiro lugar entre as causas que nos colocam nesta não invejável posição.

Dirigir com toda a atenção, obedecendo as regras do trânsito, é obrigatoriedade que deve ser seguida por todos os motoristas. Principalmente em períodos como o atual, quando o movimento se torna mais intenso. É sempre bom ter em mente que os imprevistos podem surgir a qualquer momento, sem dar aviso a ninguém.

Ciente dos perigos, o Departamento Nacional de Estradas de Rodagem está recomendando a máxima cautela a todos os motoristas durante o carnaval, quando as previsões indicam que 32 mil veículos estarão se utilizando das BRs que cortam o território catarinense. Apesar de haver sido organizado um amplo esquema de segurança, com o concurso de todos os patrulheiros subordinados diretamente ao 16o. DRF, os usuários dessas estradas devem evitar quaisquer excessos ou abusos.

Ao por em prática as providências que lhe competem para proporcionar maior segurança rodoviária, deve também o DNER agir com todo o rigor, não tendo contemplação com os irresponsáveis - que existem em quantidade - a quem deverá aplicar todas as sanções previstas em lei. Isto porque em muitas vezes a irresponsabilidade de alguns vem a ser a causadora do sofrimento de muitos. Quantas vidas não poderiam ser poupadas caso a responsabilidade fosse uma constante em todos os motoristas brasileiros.

O que se espera é que a alegria do carnaval não venha a prejudicar ninguém com a ocorrência de acidentes nas rodovias de Santa Catarina e do País.

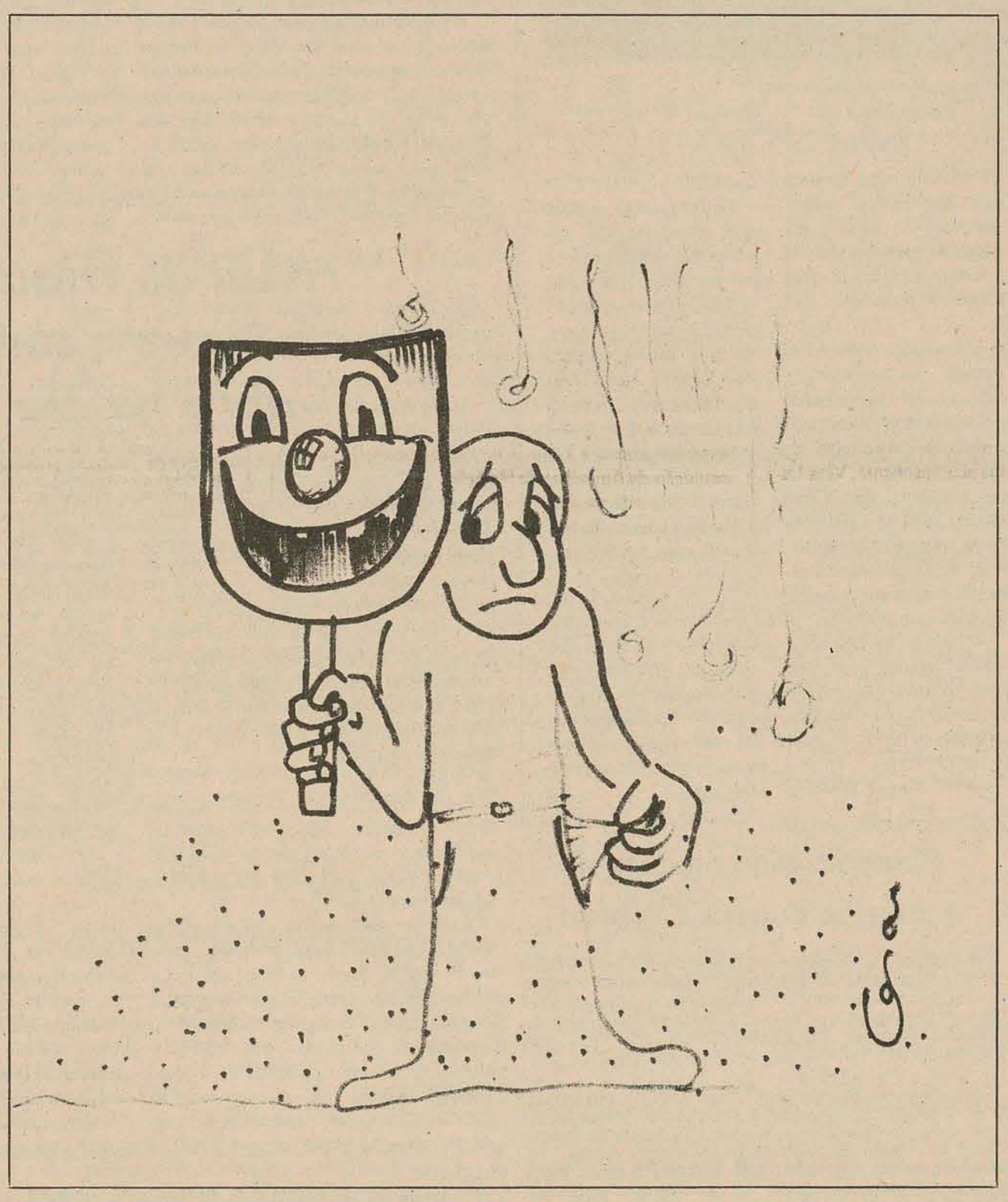

O soro carnavalesco

Pois meus amigos, o que o nosso rádio estrangula nestes dias de carnaval, não é a toda prova alegria embriagadora, estonteante e amalucada. A par da caterva bestificante de modinhas em ritmos de frevos, sambas, marchas, rocks, ié-iés, há muito da alma inoxidável brasileira.

O carnaval une-nos democraticamente de Norte a Sul, embaralha-nos, enxovalha-nos, estende-nos narcotizados pelas avenidas de Sodoma e Gomorra para destilar-nos nas veias o soro carnavalesco.

E a massa informe, descomunal, sacrificada nas esquinas, apinhadas nas calçadas, ruborizada nos botecos, manipulada nos municipais engalanados, gingando, desabafa na válvula de escape todos os recalques e todos os traumas. E a uma das desilusões que se embriague, que tonteie, que não se abra nunca. E os destinos que não se cruzem. E as bugiacas das esperanças que se esvaziem. E as carteiras da dúvida que se desabotoem e corram os níqueis pelo lamaçal do descaso. E daí? Será mesmo que o homem possui uma alma de substância simples e espiritual? O soro carnavalesco só perde o efeito na quarta-feira de cinzas porque entre pulos caprinos, em cordões de carnes bisnagadas não há tempo para reflexões.

Sonhos-pompa de psiques sufocadas nos desfiles de fantasias, nas escolas-de-samba, nos trios elétricos, nos afoxés e guexás, nas dorotéias e no próprio Rei Momo. E o dinheiro corre solto. Dinheiro a comprar comidas que estouram bandulhos e refrigerantes que distendem bexigas; ele que nunca comprou apetite! Ele que compra bolinhas, sonrizais, pinga, remédios e nunca comprou saúde! Ele que compra a prestações aquele sapato psicodélico, aquela fantasia, aquele mastodôntico carro alegórico, aquele biquini provocante, aquele palanquim de rainha na ilusão doce do bem-estar igualitário, sob os efeitos do soro carnavalesco e desgraçadamente nunca comprou felicidade! Dinheiro suadamente economizado que compra a diversão de três dias e não a alegria pura; máscaras de amigos e nunca a amizade, congrega nas ruas, nos salões, os tios-patinhas brasis.

O escabelo da sensualidade num epicurismo espasmódico desfralda a bandeira dos bacos, dos pierrôs, das vênus, das colombinas, das pierretes, das sereias, das havaianas, dos arlequins, dos clowns, dos títeres, dos travestis num como amor paixão, numa como volúpia ardente, num como filosofar de rendez-vous no vale tudo da folia. Nauseabundo soro a despertar as mártires da castidade.

Adeus cartomantes, adivinhas, videntes, iogas, ciganas, pitonissas, médiuns e beatas.

Adeus Freuds, Adlers, Yungs e plêiade psicoanalítica. O soro regurgita tiques, manias, loucuras, estranhezas, pesadelos, complexos, spleens e banzos.

Abrem-se os áureos portões da liberdade e por eles, a jato, a alma brasileira sai por aí.

Que estratigrafia anímica nos poderá trazer esta alma brasileira da rua carnavalesca?

A conjugação do verbo **ser feliz** na primeira pessoa?

De como funciona a memória humana?

Da coesão intrínseca dos átomos?

Do sorriso do sol o sonho das nebulosas e nas nebulosas o movimento e no movimento a super-velocidade?

No acordar das flores os beijos da fecundação?

Que nos trará? Com o soro do corpo não há lugar para reflexões deste calibre, mas a lição do carnaval, aquela do "deixa-o-mundo girar" psicologicamente nossa, talvez seja necessária. Talvez...

J. Curi

Informação geral

A escolha do líder

O Governador Antônio Carlos Konder Reis atribuiu à bancada a competência para proceder à escolha do novo líder do Governo na Assembléia, depois que o Diretório Regional houve por bem manter o atual sistema de liderança única, quando um grupo de parlamentares pleiteava a eleição de mais um líder, ficando este último com a liderança do Partido.

Se a Arena é o Partido do Governo e se o Governo tem na Arena o seu Partido, na realidade não se justifica a existência de duas lideranças, uma para um, outra para outro. Isto seria no mínimo um pleonasmo. A decisão do Diretório foi, portanto, bastante sensata, já que a atitude do Sr. Antônio Carlos Konder Reis em relação à Arena não deixa qualquer sombra de dúvida quanto à integração que ele colima entre a agremiação e o seu Governo.

* * *

Ficando com a bancada a responsabilidade exclusiva pela eleição do seu líder, que será também o líder do Governo, deve-se concluir que no processo de eleição para este cargo não venham incidir interferências estranhas ao círculo parlamentar arenista. Qualquer insinuação partida do Executivo sobre nomes para a liderança pode ser tomada como uma recomendação de voto e a partir daí a autonomia dos deputados para escolherem um dentre eles para o posto de líder estaria evidentemente mutilada.

É natural, portanto, que as inteligências de bom senso da Arena e do Governo saibam dar às palavras do Governador Antônio Carlos Konder Reis a interpretação literal que as mesmas merecem. Isto é, se é a bancada quem decide, somente a ela cabe a cogitação de nomes.

* * *

A eleição do Sr. Epitácio Bittencourt para a Presidência da Assembléia encerrou uma lição que deve estaçbem assimilada pel a área política da Situação. Não é preciso que se sofra desgastes inúteis quando é possível evitá-los.

O fundo do quadro daquele lamentável acontecimento, do qual a Arena somente agora começa a se refazer, não d eve sequer ser delineado para servir como cenário para a escolha do líder, considerando-se a forma em que a questão está posta.

Nominatas

O MDB está relacionando todos os "candidatáveis" do Partido para as eleições à Câmara Municipal de Florianópolis, pretendendo obter a adesão de pessoas influentes na comunidade, a par das chamadas candidaturas populares.

A Oposição não se conforma com o fato de não possuir na Capital uma liderança expressiva, visto que todos os seus líderes no Estado são do interior.

* * *

Na Arena, onde a preocupação com os candidatos não é menor, anuncia-se como certa a presença do médico J.J. Barreto disputando uma cadeira no Legislativo Municipal.

Tempo ruim

Feitas as contas, concluiu-se que 1976 começou com muito mais dias de chuva do que de sol.

* * *

Fato que, aliás, repete as estatísticas do setor relativas a 1975, quando choveu mais que a encomenda.

Mau gosto

Os locutores volantes de rádio e televisão nutrem o mau gosto de interromper os artistas em pleno exercício de sua arte, "entrevistando" passistas de escolas de samba durante o desfile oficial.

A atitude chega a ser tão absurda quanto a do repórter volante que invadisse o campo para entrevistar o centroavante no exato momento de uma tabelinha bem sucedida.

* * *

Seria interessante que neste carnaval o mau hábito não se repetisse.

Elas por elas

O vereador Aldo Belarmino não está muito propenso em candidatar-se à reeleição para a Câmara da Capital.

Diz que só se candidata se o Sr. Victor Sasse, que é vereador em Blumenau e seu colega na direção da Celesc, também candidatar-se.

Esporte municipal

O Prefeito Esperidião Amin Filho deseja ver implantado e em funcionamento o quanto antes o Conselho Municipal de Esportes, cujo projeto de lei propondo a criação já se encontra na Câmara.

* * *

É claro que só na prática se poderá aquilatar a validade da medida. Mas uma coisa é certa: por pouco que o Conselho consiga fazer, já se poderá considerar muito, pois até agora o máximo que se conseguiu promover no setor, em âmbito de Prefeitura, foi a participação da Capital nos Jogos Abertos.

Isto é, uma atividade bissexta.

Joinville

Começa dia 4 de março, coincidindo com o início da quaresma, a semana de comemorações pelo 125o. aniversário do Município de Joinville, promovida pela Prefeitura local.

* * *

Haverá festas, exposição de flores e muitas bandas. A todas as solenidades comparecerá o Vice-Prefeito Ivan Rodrigues, candidato à sucessão municipal pelo MDB. Um pouco à distância estará o Sr. Luiz Gomes, ex-diretor da Celesc, provável candidato pela Arena.

Hospital

A conclusão das obras do Hospital das Clínicas e o seu aparelhamento será ponto de honra na administração do próximo Reitor da Universidade Federal.

Governo político

A condição de Governo político, imprimida pelo Governador Antônio Carlos Konder Reis, não autoriza a qualquer membro de Diretório do interior a reclamar a volta à prática da fisiologia partidária, exigindo demissões e nomeações de serventes de grupo escolar e de inspetores de quarteirão.

* * *

Política não é nada disso.

Consórcio

O Diretor da Carteira de Operações Industriais e Especiais do *Badesc*, Sr. Carlos Passoni Júnior, está entusiasmado com a nova perspectiva de captação de recursos destinados ao financiamento de importações rigorosamente necessárias à expansão do parque industrial catarinense.

A fórmula é bem simples: as empresas do setor privado dos parques catarinense e gaúcho, cujas pautas de importação incluam máquinas e equipamentos, poderão candidatar-se ao *pool* financeiro que alocará recursos junto as agências de crédito do mercado europeu.

Os recursos assim liberados tem retorno previsto para um prazo que vai além dos cinco anos.

Garantindo essas operações, através de fiança bancária, atuarão em regime de consórcio os Bancos de Desenvolvimento de Santa Catarina e do Rio Grande do Sul.

Tubarão

Um amigo desta coluna retornou do Rio direto para a redação de O ESTADO, preocupado com o estado de saúde do jornalista Aldo Grangeiro que quase fora tragado pelo grande tubarão branco de Steven Spielberg, responsável pelo furor cinematográfico do livro de Peter Benchley.

* * *

É que o ator Richard Dreyfuss, que interpreta no filme o audaz oceanográfo Matt Hooper, quase assassinado pelo tubarão, se parece tanto com o tipo *mignon* do chefe de redação de O ESTADO que os dois juntos pareceriam ao bicho como sendo o mesmo filé.

A boa imagem

A bem cuidada revista da Mercedes-Benz circula com excelente matéria sobre as atrações turísticas da ilha de Santa Catarina, com texto de Sérgio Bueno e fotografias assinadas por Carlos Puppin.

Conversas

Velhos correligionários, da Capital e do interior, voltam a se rever nestes últimos dias e dos encontros ouve-se o sussurrar dos cochichos arenistas.

* * *

Já é alguma coisa.

Homenagem

O Prefeito Esperidião Amin Filho encomendou ao escultor Marino Malinverni, que continua trabalhando na cidade de Lages, um busto do Desembargador João da Silva Medeiros Filho, falecido há pouco menos de um ano, o qual será colocado defronte a Capela da Irmandade do Senhor dos Passos, da qual foi Provedor durante mais de 30 anos.

* * *

A homenagem surgiu de projeto apresentado à Câmara pelo Vereador Waldemar Joaquim da Silva Filho.

Solicitações

Os telefones da Prefeitura Municipal têm tocado com bastante insistência nos últimos dias, apresentando pedidos sem conta para "caronas" no palanque das autoridades para assistir os desfiles das escolas de samba e das sociedades carnavalescas.

Os assessores da Prefeitura já estão com os ouvidos cheios.

Subsídios

Dada a grande presença de deputados estaduais de ambos os Partidos na Capital, no dia de ontem, a fim de examinar o problema das novas lideranças parlamentares, o ensejo foi proveitosamente acolhido para se conversar, também, sobre a questão da elevação dos subsídios.

* * *

A expectativa é de que um deputado venha a ganhar algo em torno de CrS 2 mil.

Avicultura

Com o fortalecimento dos grandes frigoríficos e com o surgimento de novas granjas de pequeno e médio porte, continua subindo a níveis confortadores a produção avícola de Santa Catarina.

* * *

Depois de São Paulo, Santa Catarina é hoje, provavelmente, o maior produtor de aves do Brasil.

Hotelaria

Dentro de poucos dias Florianópolis contará com mais um estabelecimento hoteleiro, o Center Plaza Hotel, que tomou o lugar do antigo Lux Hotel. O edifício passou por uma série de reformas antes de se transformar no Center Plaza. Teve acrescido mais dois andares e foi dotado das mais modernas instalações do ramo da hotelaria, como ar condicionado, suite, uisqueria e outros requisitos cada vez mais exigidos pelo crescente afluxo do turismo na Ilha de Santa Catarina.

Acervo: Biblioteca Pública SC - Hemeroteca Digital Catarinense

Geisel visitará a Inglaterra em maio

Londres (AP) – **O Presidente Ernesto Geisel visitará a Inglaterra de quatro a sete de maio próximo, a convite da rainha Elisabeth II, segundo anunciou ontem a embaixada brasileira em Londres.**

Geisel viajará num vôo direto do Brasil até o aeroporto de Gatwick, em Londres, e de lá seguirá no trem real até a estação Vitória, onde será recebido pela rainha, pelo príncipe Phillip e outras autoridades. Em seguida, a comitiva viajará até o palácio de Buckingham.

A notícia da visita foi fornecida aos jornalistas pelo ministro Luis Gonzaga de Nascimento e Silva e pelo embaixador Roberto Campos. Num comentário sobre a decisão do comitê nacionao executivo do Partido Trabalhista, de orientação esquerdista, que insistiu junto ao governo do primeiro-ministro trabalhista Harold Wilson para que cancelasse a visita, Campos disse que "não permitiremos que uma minoria trace o curso das relações britânico-brasileiras".

O Presidente Geisel, que visitará a França de 26 a 28 de abril, regressará a Brasília para as festividades de primeiro de maio. O embaixador Roberto Campos disse que o ministro da Previdência Social, que esteve em Londres como convidado do governo britânico, informara o Presidente Geisel sobre a recente oposição a sua visita.

"O Presidente – disse Nascimento e Silva – recebeu um convite oficial da rainha e não há motivos para que não o aceite". Ele acrescentou que teve uma boa acolhida durante sua visita. Informou também que já está sendo preparada a lista dos convidados ao banquete de Estado de cinco de maio, quando, segundo se espera, o Presidente pronunciará seu discurso oficial da visita.

Bonifácio promete ofensiva parlamentar da Arena

Belo Horizonte – O líder do governo na Câmara Federal, deputado José Bonifácio de Andrada (Arena–MG), anunciou ontem que o seu partido vai iniciar este ano uma ofensiva parlamentar de tal forma que "toda e qualquer crítica do MDB ao governo terá resposta imediata em plenário, ao mesmo tempo em que a Arena tomará a iniciativa dos debates".

Assinalou que, logo após a reabertura dos trabalhos parlamentares e quando houver "quorum" necessário, vai reunir a bancada para realizar contatos e combinar sobre um "plano de ação" que será executado, a começar pela reforma do regimento da Câmara dos Deputados.

Revelou o deputado que pretende trocar idéias com os parlamentares da Arena, aferindo as tendências da bancada e, depois, promoverá a organização das comissões técnicas da Câmara e a formação das chapas para eleição dos seus presidentes e vice-presidentes. Examinará, ainda, a formação das comissões e do grupo de vice-líderes, trataremos do plano de ação, a ser executado em plenário. Partiremos para uma ofensiva na Câmara em todos os níveis. Já tenho, inclusive, um bom material, recolhido durante o recesso, para atuarmos. Vamos examinar entrevistas de líderes do MDB, dadas à imprensa durante o recesso parlamentar e daremos respostas a todas as críticas ao governo".

REFORMA

O líder do governo considera de grande importância a reforma do regimento interno da Câmara dos deputados:

– Vamos promover a reforma do regimento, que impede sejam dadas respostas imediatas aos ataques do MDB ao governo. Atualmente, o horário do grande expediente é ocupado pelo deputado que chega e acaba ocupando o tempo todo. Ocorre que às vezes deputados da Arena levam 20 dias para ocupar a tribuna. Assim, só os do MDB falam e a Arena não pode responder. Há deputados que chegam à Câmara Federal às 5 horas da manhã para se inscreverem, como ocorre com o Brezolin. Assim, há fila imensa para o grande expediente. Uma mudança, portanto, se torna necessária e proporemos que o grande expediente seja dividido em duas partes: cada parte destinada a um partido. O Parlamento é uma casa de debates e não um centro de monólogos. Se a Arena ocupar num dia a primeira parte, no dia seguinte caberá ao MDB e vice-versa. O horário da Arena será destinado a todos os parlamentares do partido, já que o líder não terá horário marcado, para falar na reunião, exceto durante o período da ordem do dia quando falará sobre o assunto em pauta. Estas alterações são fundamentais para que a Câmara dos Deputados tenha maior participação no processo político nacional, porque os debates serão mais intensos e os trabalhos mais dinâmicos. Além disso, o líder pode responder imediatamente a qualquer crítica da oposição, ao contrário do que ocorre atualmente, quando a resposta só pode ser feita depois.

Bonifácio: toda crítica terá resposta.

CAMPANHA

O deputado José Bonifácio informou que, se o deputado Laerte Vieira (MDB–SC) volta a ser líder do seu partido, poderão ser mantidas conversações para que o MDB também apóie este projeto de resolução.

– Já mantive com o Laerte uma primeira conversa. Em princípio, o MDB discorda da parte referente à divisão do horário do grande expediente, mas apóia a suspensão de horário rígido para o líder falar. Acreditamos que o projeto será aprovado rapidamente, mesmo se não contar com o apoio do MDB, uma vez que somos maioria na Câmara e a rapidez de sua tramitação dependerá apenas da Mesa da Câmara, por ser projeto de resolução, onde se encontra para receber o parecer.

Tratando-se de um ano eleitoral, o líder do governo quer compatibilizar a ação parlamentar dos deputados da Arena com o trabalho que terão de realizar na campanha municipal.

– Terei de fazer uma combinação com os deputados e o governo, a fim de ajustar que o governo mande mensagens para a Câmara dos Deputados em épocas determinadas, para facilitar sua tramitação e votação o mais rápido possível. Os deputados, por isso, não terão prejudicados seus trabalhos nos municípios, pois precisam de esclarecer ao povo sobre o que o governo está fazendo. As coisas municipais são tão importantes como os grandes temas. Haverá períodos em que os parlamentares terão maior tempo para viajar, sem prejudicar sua ação parlamentar.

Fazendo um balanço de suas viagens pelo interior de Minas e dos contatos realizados, disse o líder do governo:

– Tenho viajado e, por onde andei, percebi o entusiasmo que reina nos membros do partido. Por isso é que digo que há um Brasil dos jornais e um Brasil de realidade. São amplas as prespectivas de vitória consagradora da Arena. Aqui em Minas, por exemplo, a nossa vitória será na base de 80% na capital onde o MDB pode ter uma maioria aparente, poderemos surpreender. Mas, na região metropolitana de Belo Horizonte, não tenho dúvidas de que venceremos. O MDB continua usando o velho chavão, usado por todas as oposições em todos os tempos e que já estão muito manjado, o custo de vida. Mas, tanto na campanha, como no Parlamento, responderemos a críticas do MDB, inclusive aos contratos de risco que a Petrobrás vai assinar com empresas de outros países brevemente.

Pequenos municípios podem se tornar autarquias

Brasília – A transformação de pequenos municípios brasileiros em autarquias, que receberiam ajuda financeira diretamente da União e dos estados, deverá ser examinada pelo governo, por sugestão da Arena, segundo admitiu o vice-líder da maioria no Senado, José Lindoso.

O parlamentar amazonense, que há tempos vem estudando a situação dos pequenos municípios, defende a tese de transformar em autarquia cerca de 26 por cento dos municípios – num total de 100.007. A idéia central é a de permitir que as comunidades sem recursos possam criar condições de infra-estrutura social. 450 têm condições e recursos para realizarem uma administração 450 tem condições e recursos para realizarem uma administração eficiente e promoverem um desenvolvimento extraordinariamente significativo.

– E os 3.300 restantes, qual será o destino deles? O caminho mais certo é dar uma destinação a esses municípios pobres que só têm uma significação política, mas lhes falta uma dimensão econômica e uma dimensão social.

"Nero", o cabelereiro, agora é mulher

Belo Horizonte – O cabeleireiro Nélio Luis de Almeida Botelho, conhecido por "Nero", vai providenciar, a partir da próxima semana, a adoção de um nome feminino, ainda não escolhido, pois se submeteu a uma intervenção cirúrgica para mudar seu sexo, realizada no Hospital Felício Rocho, desta capital, pelo médico mineiro Paulo Donnabella.

Alegando que o código de ética não lhe permite prestar qualquer tipo de informação, o cirurgião plástico negou ter feito a intervenção para alterar o sexo do cabeleireiro, o que, no entanto, foi desmentido pela prima do paciente, que confirmou a operação que transformou "Nero" em mulher.

O médico Paulo Donnabella informou também que pedirá ao cabeleireiro e à sua acompanhante, Vera Lúcia Machado, que mantenham completo sigilo sobre o assunto, a fim de não prejudicá-lo e ao paciente, dada a "delicadeza da operação". A acompanhante, que também é prima do cabeleireiro, garantiu, contudo, que foi extirpado o órgão masculino do paciente e realizada outra cirurgia plástica em seu rosto.

Filho de tradicional família de São João Del Rei, "Nero", um dos mais conhecidos cabeleireiros de Belo Horizonte, já tinha, antes da operação, traços marcadamente femininos – inclusive com seios bastante desenvolvidos. Profissional respeitado e sério, é elogiado pela rapidez e perfeição com que corta e apara o cabelo de seus clientes, num tempo nunca superior a cinco minutos.

Geisel já tem mensagem pronta para o Congresso

Brasília – Dividida em uma introdução de quatro páginas e numa apresentação geral do programa de governo para 1976, contida em 17 páginas, a mensagem presidencial ao Congresso Nacional já se encontra pronta mas sua divulgação não foi permitida pelo Palácio do Planalto, por recomendação expressa do Presidente Geisel.

Segundo o chefe do governo, a mensagem é dirigida ao Poder Legislativo e seria uma descortesia a qualquer referência ou divulgação de sua orientação política antes que os senadores e deputados a recebam, conforme informou um assessor presidencial.

A entrega da mensagem do Presidente Geisel ao Congresso, de saudação do ano legislativo, será entregue pelo general Golbery do Couto e Silva, chefe da Casa Civil, ao presidente do Congresso Nacional, senador Magalhães Pinto, durante a cerimônia que se realizará no plenário da Câmara dos Deputados, segunda-feira às 15 horas.

O general Golbery do Couto e Sila será saudado na entrada do Congresso pelo presidente da Casa e mais os componentes das duas Mesas das Casas do Congresso, encaminhando-se para o plenário da Câmara dos Deputados.

VENDE-SE

Telefone residencial no Estreito. Tratar pelo fone: 44-1373.

ELETRIFICAÇÃO RURAL DE SANTA CATARINA S.A.

AVISO

A Eletrificação Rural de Santa Catarina S/A – ERUSC –, com sede à Avenida Rubens de Arruda Ramos, 464 em Florianópolis SC, avisa aos interessados que fará realizar no dia 15 de março de 1976, no endereço acima, a Tomada de Preços no. 03/76, para aquisição de Aparelhos de Medição.

O Edital correspondente poderá ser obtido no Departamento de Material da ERUSC, no horário de expediente da Empresa, onde os esclarecimentos que se tornarem necessários poderão ser prestados.

Florianópolis, 24 de fevereiro de 1976.

A Diretoria

SINDICATO DOS TRABALHADORES RURAIS DE FLORIANÓPOLIS
RUA ESTEVES JÚNIOR – No. 178
NESTA

CONVITE

Prezados Associados,

O Sindicato dos Trabalhadores Rurais de Florianópolis, através de sua Diretoria, convida todos os Associados deste Sindicato, para uma ASSEMBLÉIA GERAL ORDINÁRIA.

A mesma será realizada no dia 12 de março de 1976, à rua Esteves Júnior – no. 178 às 08:30 horas da manhã

Certos de seu comparecimento, na oportunidade renovo-lhe as nossas

Cordiais Saudações

Florianópolis, 24 de fevereiro de 1976
Valentim Vitor da Silveira
Presidente do Sindicato

José Bernardino Vieira
Secretário do Sindicato

SINDICATO DOS TRABALHADORES RURAIS DE FLORIANÓPOLIS
RUA: ESTEVES JUNIOR – No. 178
NESTA

EDITAL DE CONVOCAÇÃO

Pelo presente Edital, ficam convocados os Senhores Associados do Sindicato dos Trabalhadores Rurais de Florianópolis, a se reunirem em ASSEMBLÉIA GERAL ORDINÁRIA, no próximo dia 12 de Março de 1976, às 8,30 horas da manhã, em primeira convocação, e, caso não houver número legal, em segunda convocação, às 9,30 horas, com qualquer número de Associados presentes, a qual será realizada na sede do Sindicato dos Trabalhadores Rurais de Florianópolis, situada à Rua: Esteves Júnior no. 178, Florianópolis (Centro), para deliberarem sobre a seguinte

ORDEM DO DIA:

I – Leitura, discussão e aprovação do Relatório da Diretoria referente ao exercício de 1975;
II – Leitura, discussão e votação da Prestação de Contas do exercício de 1975, bem como Parecer do Conselho Fiscal;
III – Apreciação e votação da Previsão Orçamentária para o exercício de 1977, bem como Parecer do Conselho Fiscal;
IV – Mensalidade;
V – Gratificação da Diretoria;
VI – Assuntos Diversos.

De acordo com os Estatutos, a aprovação será feita por escrutínio secreto.

Florianópolis, 23 de Fevereiro de 1976.
Valentim Vitor da Silveira
Presidente

José Bernardino Vieira
Secretário-Geral

REQUINTE EM CADA DETALHE, COMO VOCÊ EXIGE.
astor MOVEIS DECORAÇÕES PROJETOS
R. Jerônimo Coelho, 18
Fones 22-4775 e 22-3666

LEIA E DIVULGUE O ESTADO

COBERTURAS HORIZONTAIS
Em cimento amianto para pronta entrega
SANOCALHA 43 - ATÉ 7,50m
SANOCALHA BANDEJA ATÉ - 4,00m
SANOCALHA 90 - ATÉ 9,20m
SANOCALHA MEIO TUBO ATÉ 4,00m
TELHA MODULAR - ATÉ 3,70m
LINHA COMPLETA DE CIMENTO AMIANTO
CHAPAS ONDA LARGA E ONDA CURTA
VERMELHINHAS • CAIXA D'ÁGUA
TUBOS E CONEXÕES
SANO S.A. indústria e comércio
FLORIANÓPOLIS - SC - RUA ANITA GARIBALDI, 6-1.o AND. - GRUPO 1 E 2 - TEL.: 3221 - DDD 0472

MINISTÉRIO DOS TRANSPORTES
DEPARTAMENTO NACIONAL DE ESTRADAS DE RODAGEM
16o. DISTRITO RODOVIÁRIO FEDERAL

AVISO

TOMADA DE PREÇOS - EDITAL Nº 004/76

O 16o. Distrito Rodoviário Federal, faz público a quem interessar possa, que no dia 16 de março de 1976, às 15:00 horas, à rua Álvaro Millen da Silveira no. 151, realizará a abertura da Tomada de Preços, para a execução dos serviços de acostamento, tratamento em solo estabilizado, imprimação e tratamento superficial betuminoso simples, a serem realizados na BR-470/SC, entre os Kms 72 ao 92.

Maiores esclarecimentos serão fornecidos junto ao Serviço de Manutenção do 16o. D.R.F.

Florianópolis, 24 de fevereiro de 1976
ENGo. MIGUEL WOLK
ASSISTNETE DA CHEFIA DO 16o. DRF
Presidente da Comissão

LIRA TÊNIS CLUBE

CARNAVAL – 1976
PROGRAMAÇÃO

DIA 18/02 – Início da venda de mesas para o Carnaval/76
DIA 19/02 – Início da venda de mesas para a "Noite no Hawai"
DIA 21/02 – NOITE NO HAWAI – 23 horas – Orquestra Carnavalesca Band Show
DIA 27/02 – Último dia para renovação das Carteiras Sociais
DIA 28/02 – 23 horas – ABERTURA DO CARNAVAL DE 1976
DIA 29/02 – 16 horas – BAILE INFANTIL
DIA 29/02 – 23 horas – BAILE CARNAVAL
DIA 01/03 – 23 horas – BAILE CARNAVAL – Desfile das Fantasias premiadas no Baile Municipal de 1976.
DIA 02/03 – 23 horas – BAILE DE CARNAVAL
DIA 06/03 – 23 horas – "ENTERRO DOS OSSOS" – Encerramento oficial do CARNAVAL DE 1976.

ATRAÇÃO: LUIS AMÉRICO – "Casa cheia oh. . .

CONVITES

CASAL	INDIVIDUAL
4 Noites – Cr$ 600,00	4 Noites – Cr$ 350,00
3 Noites – Cr$ 500,00	3 Noites – Cr$ 300,00
2 Noites – Cr$ 400,00	2 Noites – Cr$ 200,00
1 Noite – Cr$ 300,00	1 Noite – Cr$ 150,00

OBSERVAÇÃO: Os convites para as quatro noites de carnaval, darão direito ao ingresso para o baile "ENTERRO DOS OSSOS".

CONDIÇÕES: Os convites serão expedidos a juízo da Diretoria e mediante:

1) Apresentação pessoal por sócio proprietário, quites com a tesouraria.
2) Que o convidado não resida, comprovadamente, na Grande Florianópolis.

MESAS (4 Noites e Enterro dos Ossos)

1 – PISTA – Cr$ 200,00
2 – OUTRAS – Cr$ 150,00

Florianópolis, 13 de fevereiro de 1976
Marco Aurélio Moreira
Diretor Social

CASAN
cia. catarinense de águas e saneamento

EDITAL - TOMADA DE PREÇOS Nº 10/76

A COMPANHIA CATARINENSE DE ÁGUAS E SANEAMENTO – CASAN –, sociedade de economia mista, registrada na Junta Comercial do Estado sob o no. 34.438, CGC do Ministério da Fazenda no. 82.508.433/001, com sede à rua Tiradentes no. 17, em Florianópolis – SC, comunica que se encontram à disposição dos interessados, no endereço acima mencionado, os elementos da TOMADA DE PREÇOS No. 10/76, destinada a selecionar propostas para aquisição de REGISTROS TIPO GLOBO para os Sistemas de Abastecimento de Água das cidades de FLORIANÓPOLIS e CRICIÚMA – SC.

O EDITAL encontra-se afixado no mural da recepção da CASAN, andar térreo, local onde deverão ser entregues as propostas até o dia 19 (dezenove) de março de 1976, às 15:00 (quinze) horas.

Florianópolis, 26 de fevereiro de 1976
A DIRETORIA

LAJE PRÉ-MOLDADA
TAPUIA MELHORAMENTOS
PARA FORRO E PISO
Maior rapidez • Economia de 30% • Entrega imediata Qualquer quantidade • Atendemos todo o estado com assistência técnica
REG. CREA, N.º 5.175 - 10.º Região
VENDAS: Rua Emílio Blum, 27 - Florianópolis - SC
Consultem-nos (0482) 22-6500 22-6290 22-4235 22-4002

Acervo: Biblioteca Pública SC - Hemeroteca Digital Catarinense

Rui Lage diz que cartas de recompra não devem ser extintas, mas regulamentadas

"O Banco Central está no mesmo barco que as instituições financeiras, razão pela qual ele não deve pretender eliminar as cartas de recompra ou qualquer outra conquista do mercado financeiro do País, mas apenas aperfeiçoar o sistema", disse ontem, o presidente da comissão nacional de Bolsas de Valores, Rui Lage.

Na sua opinião, "essas garantias de liquidez só seriam perniciosas caso fossem apenas uma forma de remuneração de depósitos à vista, mas a clientela em geral, que tem seus fluxos de caixa e aplicam no Open, não utilizam o "Overnight", operação usada somente pelas instituições financeiras para negociar títulos que possam ficar sobrando em caixa".

Na sua opinião, as cartas de recompra não podem ser caracterizadas como fator de perturbação do mercado, "embora existam muitas distorções que precisam ser corrigidas pelo Banco Central, através de medidas que só serão colocadas em prática paulatinamente para evitar prejuízos ou tumultos".

– Eu gostaria que a regulamentação das cartas de recompra fosse tão somente ao nível da simples contabilização, pois o próprio país não pode prescindir do dinheiro que está sendo injetado no mercado através dessas garantias de liquidez, disse Rui Lage.

Salientou também que os bancos comerciais não podem ser alijados deste sistema, embora estas garantias sejam atividades típicas dos intermediários, como as corretoras e distribuidoras, e não das instituições bancárias.

O Presidente da CNBV disse, ainda, que as receitas de quem opera no Open tem sido aumentadas substancialmente, mas explicou que os lucros excessivos são diretamente proporcionais aos riscos exagerados assumidos pelos investidores e ao volume de suas carteiras".

Reconheceu, no entanto, que como há um limite para bancos, (15 vezes o valor de seu não exigível) e financeiras (12 vezes) operarem no Open, existe também a necessidade de se estipular um limite para as empresas que nele investem, a fim de se impedir que elas corram riscos exagerados, mesmo não possuindo uma grande carteira.

– Não se pode esquecer - continuou - que o risco das operações no Open, através das instituições intermediárias, é menor que a concessão de créditos, pois existe de fato uma garantia de liquidez, concedida ao indivíduo que comprou o papel e que poderá resgatá-lo, quando precisar.

Rui Lage afirmou que as medidas a serem tomadas pelo Banco Central, para disciplinar o setor, deveriam estabelecer o escalonamento dos prazos de recompra, a fim de não "apertar a instituição", como no caso de todos os resgates serem marcados para a mesma época.

– As cartas de recompra são hoje, em resumo, uma exigência do investidor e, caso fosse eliminadas, no que não acredito, grande parte dos investidores não mais aplicaria seu dinheiro neste negócio, fato que seria prejudicial para o mercado financeiro e para o próprio governo.

Disse que, nas vezes em que é convocado pelo Banco Central para alguma reunião em Brasília, sente "que as autoridades governamentais procuram mais ouvir do que falar, aceitando sugestões, procurando saber dos problemas que as instituições financeiras enfrentam e levantando subsídios para tomar as medidas oficiais".

O presidente da CNBV reivindicou também para as Bolsas de Valores a tarefa de fiscalizar o mercado financeiro no que diz respeito ao Open a fim de "proteger os bons e afastar os maus que existem em qualquer atividade".

– Somos uma das raras instituições que polícia verdadeiramente as empresas a fim de proteger os acionistas, através de fiscalizações indiretas (como análise dos balanços das empresas) e indiretas, no caso de visitas pessoais. Por isto, a nós deve ser delegada também a função de exercer esta fiscalização junto às corretoras e distribuidoras.

Segundo disse, nunca recebeu reclamação de clientes em relação ao não cumprimento da promessa de recompra de algum papel, sendo que a incidência de não pagamento destas garantias é insignificante.

MPAS/INPS

Ministério da Previdência e Assistência Social
Instituto Nacional de Previdência Social

SUPERINTENDÊNCIA REGIONAL
EM SANTA CATARINA
SUBSECRETARIA REGIONAL DE
ARRECADAÇÃO E FISCALIZAÇÃO

AVISO ÀS EMPRESAS
SALÁRIO-EDUCAÇÃO

De acordo com o Decreto-Lei no. 1422, de 23/10/75, regulamentado pelo Decreto no. 76923, de 26/12/75, o salário educação é devido por todas as empresas vinculadas à Previdência Social, definidas no artigo 2o. da Consolidação das Leis do Trabalho e no artigo 4o., letra "a", da Lei no. 3807, na redação dada pela Lei 5.890, incluídas as empresas públicas, as sociedades de economia mista e demais entidades públicas ou privadas, ressalvadas as exceções previstas na legislação específica, excluídos os órgãos da Administração direta e as empresas agrícolas ou agroindustriais, vinculadas ao FUNRURAL.

ALÍQUOTA DA CONTRIBUIÇÃO

A partir da competência janeiro/76 a contribuição referente ao salário-educação foi alterada para 2,5% (dois inteiros e cinco décimos) e incide sobre o salário de contribuição dos empregados das empresas mencionadas no item I do art. 5o. da Lei no. 3807, até o limite de 20 (vinte) vezes o maior salário de referência vigente.

O salário-educação não incide sobre os salários-base dos segurados empregadores e dos autônomos mencionados nos itens III e IV do art. 5o. da Lei no. 3807.

PREENCHIMENTO DA GUIA DE RECOLHIMENTO (GR/1)

A partir da competência janeiro/76, no campo "C", código 60 da GR/1, a empresa lançará o mesmo código-soma que utilizava anteriormente. Da soma das taxas será deduzida a antiga parcela de 1,4% (um inteiro e quatro décimos por cento), e somado o novo percentual de 2,5% (dois inteiros e cinco décimos por cento).

Ainda no campo "C", código 61, será somado o código de processamento 00032, relativo à contribuição para o salário-educação.

Quaisquer dúvidas quanto ao cumprimento das presentes instruções serão dirimidas junto à Subsecretaria Regional de Arrecadação e Fiscalização e Agência desta Capital ou nas Agências do interior.

Florianópolis, 20 de fevereiro de 1976.

A Bolsa ontem (São Paulo)

Dados fornecidos pela Bolsa de Valores de Santa Catarina.

Foram efetuados 1.719 negócios com 26.286.327 títulos e volume de Cr$ 54.327.086,02 , inferior ao do pregão anterior. Entre as ações mais negociadas destacou-se PETROBRAS PP COUPON 15, com Cr$ 10.020.210,00, representando 9,08 % do movimento de operações à vista.

INDICE BOVESPA-FECHAMENTO

Anterior: 2.389
Hoje : 2.426
Evol.Perc: +1,6
Osc.Pont: + 37

80 AÇÕES DO INDICE

47 subiram
22 estveis
07 baixaram
00 s/fech.anterior
04 s/negócio hoje

MAIORES OSCILAÇÕES-FECHAMENTO

AÇÕES EM ALTA			+/OSC.	AÇÕES EM BAIXA			-/OSC.
MESBLA	PP		7,5	FORD BRASIL	OP	C/03	4,0
SID RIOGRANDENSE	OP	C/20	7,3	BENZENEX	PP	C/11	3,5
COBRASMA	PP	B/D	5,9	SID NACIONAL	PPB	DIV	3,1
VARIG	PP		5,9	C.E.S.P.	PP	C/13	2,7
CASA ANGLO	OP	C/15	5,8	ERICSSON	OP	C/12	2,4

NEGÓCIOS REALIZADOS

NOME DA COMPANHIA	TIPO		ABER	MIN	MAX	FECH	QUANT	OSC	%
ACESITA	OP		1,25	1,22	1,25	1,24	607.000	+	0,8
AÇOS VILLARES	PPB	C/07	2,80	2,80	2,90	2,90	51.000	+	3,5
ALPARGATAS	OP	C/27	3,42	3,42	3,46	3,43	127.000	+	0,2
ALPARGATAS	PP	C/27	3,33	3,33	3,40	3,35	188.000	=	
AMAZONIA	ON		0,78	0,78	0,78	0,78	6.000	=	
AND CLAYTON	OP	C/07	1,00	0,98	1,04	1,02	1.515.000	+	3,0
ANTARCTICA	OP	DIV	0,95	0,95	0,95	0,95	1.000	+	5,5
ARNO	PP	C/56	2,00	2,00	2,00	2,00	37.000	=	
ARTEX	PPB		0,72	0,72	0,73	0,73	12.000	+	1,3
BANDEIRANTES	PP		0,53	0,53	0,53	0,53	41.000	=	
BANDEIRANTES	ON		0,53	0,53	0,53	0,53	26.000	/	
BELGO MINEIRA	OP		4,40	4,33	4,42	4,40	280.000	+	2,3
BIC MONARK	OP	C/03	0,57	0,57	0,57	0,57	50.000	+	3,6
BRAD INVEST	ON		1,00	1,00	1,00	1,00	4.000	=	
BRAD INVEST	PN		1,00	1,00	1,00	1,00	3.000	=	
BRADESCO	ON		1,37	1,37	1,37	1,37	5.000	+	1,4
BRADESCO	PN		1,25	1,25	1,25	1,25	97.000	=	
BRAHMA	OP	DIV	1,13	1,13	1,15	1,13	13.000	=	
BRAHMA	PP	DIV	1,25	1,25	1,25	1,25	4.000	=	
BRASIL	PP	C/08	3,90	3,89	3,95	3,94	1.964.000	+	1,8
BRASIL	ON		3,17	3,16	3,17	3,17	410.000	+	0,6
CACIQUE	OP	DIV	1,18	1,15	1,18	1,15	112.000	-	1,7
CACIQUE	PP	DIV	1,20	1,17	1,20	1,20	19.000	=	
CASA ANGLO	OP	C/15	1,73	1,73	1,80	1,80	119.000	+	5,8
CASA ANGLO	PP	C/15	1,62	1,60	1,68	1,68	434.000	+	5,0
C.E.S.P.	PP	C/13	0,74	0,72	0,74	0,72	62.000	-	2,7
C.E.S.P.	ON		0,60	0,55	0,60	0,55	45.000	/	
C.E.S.P.	PN		0,66	0,66	0,66	0,66	8.000	/	
CONSUL	PPB	C/30	1,80	1,80	1,85	1,85	40.000	+	2,7
DOCAS SANTOS	OP	C/02	1,35	1,35	1,40	1,40	291.000	+	3,7
ERICSSON	OP	C/12	0,82	0,79	0,82	0,79	109.000	-	2,4
EST S PAULO	PP	C/06	1,14	1,12	1,15	1,15	380.000	+	0,8
EST S PAULO	ON		1,09	1,08	1,10	1,10	43.000	=	1,8
EST S PAULO	PN		1,05	1,05	1,05	1,05	2.000	=	
ESTRELA	OP	C/70	1,25	1,25	1,25	1,25	2.000	-	7,4
ESTRELA	PP	C/70	1,43	1,43	1,45	1,45	67.000	+	1,3
FORD BRASIL	OP	C/03	0,74	0,72	0,74	0,72	50.000	-	4,0
FUND TUPY	OP	C/57	1,10	1,07	1,15	1,15	196.000	+	4,5
FUND TUPY	PP	C/57	1,60	1,60	1,68	1,56	115.000	+	5,0
IND HERING	PPA	DIV	1,10	1,10	1,15	1,15	180.000	+	4,5
IND VILLARES	PPB	C/10	2,25	2,25	2,25	2,25	81.000	=	
ITAUBANCO	PP	C/11	1,22	1,22	1,22	1,22	1.000	=	
ITAUBANCO	ON		1,05	1,05	1,05	1,05	1.000	=	
ITAUBANCO	PN		1,00	1,00	1,00	1,00	86.000	=	
LOJAS AMERICANAS	OP		3,70	3,70	3,70	3,70	5.000	=	
MAQS PIRATININGA	PP	BON	0,95	0,95	0,95	0,95	10.000	+	4,3
MESBLA	OP		1,28	1,28	1,30	1,30	23.000	=	
MESBLA	PP		1,33	1,32	1,42	1,42	110.000	+	7,5
MOINHO SANTISTA	OP	C/43	1,19	1,19	1,22	1,22	101.000	+	1,6
NORD BRASIL	PP	C/07	2,50	2,50	2,50	2,50	15.000	+	2,0
NORD BRASIL	ON		1,20	1,19	1,20	1,20	12.000	=	
PET IPIRANGA	OP		0,80	0,80	0,82	0,82	16.000	+	2,5
PET IPIRANGA	PP		1,25	1,25	1,25	1,25	11.000	+	1,6
PETROBRAS	PP	C/15	4,70	4,70	4,78	4,75	2.119.000	+	1,0
PETROBRAS	ON		3,70	3,70	3,72	3,70	283.000	=	
PIRELLI	OP		2,20	2,18	2,20	2,20	150.000	+	2,3
PIRELLI	PP		2,05	2,05	2,10	2,10	138.000	=	2,4
REAL	ON		0,70	0,70	0,70	0,70	1.000	-	6,6
REAL	PN		0,74	0,74	0,74	0,74	15.000	=	
REAL CIA INVEST	ON		0,75	0,75	0,75	0,75	3.000	+	1,3
REAL CIA INVEST	PN		0,75	0,75	0,75	0,75	5.000	+	1,3
REAL DE INVEST	PP	C/05	0,60	0,60	0,60	0,60	1.000	=	
REAL DE INVEST	ON		0,61	0,60	0,61	0,60	26.000	=	
REAL DE INVEST	PN		0,61	0,58	0,61	0,60	23.000	=	
SID NACIONAL	PPB	DIV	0,95	0,92	0,95	0,92	65.000	-	3,1
SID RIOGRANDENSE	OP	C/20	1,30	1,30	1,32	1,32	90.000	+	7,3
SID RIOGRANDENSE	PP	C/20	1,80	1,80	1,80	1,80	50.000	+	1,6
SOUZA CRUZ	OP		3,30	3,30	3,33	3,33	48.000	=	2,4
TECHNOS RIOGROS	OP	C/08	0,32	0,32	0,32	0,32	10.000	=	
UNIBANCO	PP	C/13	0,79	0,79	0,79	0,79	1.000	-	4,8
UNIBANCO	ON		0,80	0,80	0,80	0,80	21.000	=	
UNIPANCO	PN		0,69	0,69	0,69	0,69	57.000	=	
VALE RIO DOCE	PP		3,15	3,15	3,20	3,20	739.000	+	1,5
VARIG	PP		0,67	0,67	0,71	0,71	271.000	+	5,9
LIGHT	ON		1,13	1,13	1,13	1,13	18.000	=	

COTAÇÃO DE CÂMBIO

O Banco do Brasil operou o dólar ontem nas seguintes taxas:
compra: Cr$9,37 venda Cr$9,42

CARNAVAL NA LAGOA É NO CORUJÃO

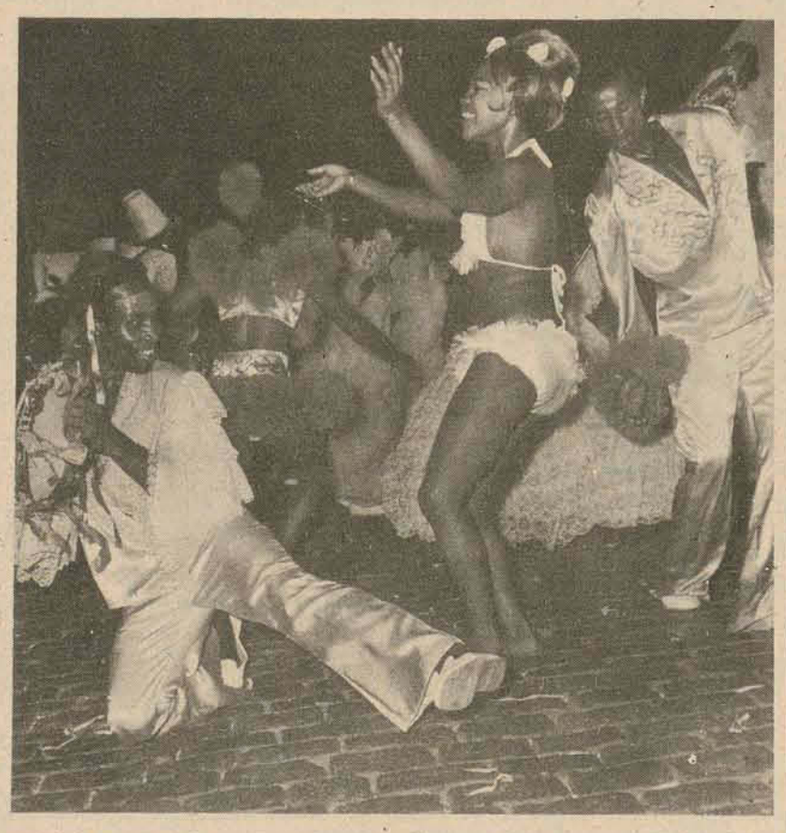

O melhor carnaval da Cidade está programado para o CORUJÃO LAGOA. São 5 dias de festas.
Dois conjuntos carnavalescos, tendo como atração maior SAMBÃO 2.000.
Mesas para 4 pessoas a Cr$ 100,00. Reservas no Corujão Center (Av. Beira-Mar) ou Corujão Lagoa – Na Lagoa da Conceição em frente ao Posto.

O CORUJÃO sabe tudo de samba - Mirandinha (o proprietário) foi o campeão do concurso de Músicas de Carnaval de Florianópolis com o Samba "Lamento de Folião."

Comércio de suíno tem cobrança de ICM disciplinada

O governador Konder Reis, atendendo à exposição de motivos do secretário da Fazenda, assinou decreto que disciplina a cobrança do ICM na comercialização de gado suíno em Santa Catarina. O decreto visa à adequação da legislação tributária ao convênio ICM 52/75, que concede crédito presumido à comercialização de gado suíno, cuja vigência está prevista para o dia 1o. de março próximo.

O objetivo das alterações propostas é compatibilizar a declaração judicial do crédito com as exigências feitas pelo Ministério da Fazenda para repassar a parcela de benefício que será suportado pelo governo federal.

São introduzidas alterações desde a fixação do momento do pagamento do imposto, que passará a ser exigido apenas na saída do produto resultante do abate e nas exportações de gado suíno para outros estados, até nas obrigações acessórias, prevendo-se a obrigatoriedade de os beneficiários do crédito apresentarem demonstrativos mensais, mediante os quais a Secretaria da Fazenda poderá pleitear o repasse do governo federal.

Está prevista, ainda, a indicação do valor do crédito adjudicado ao frigorífico, na nota fiscal de compra do produto, a fim de que os produtores tomem conhecimento do valor do crédito concedido, podendo, assim, pleitear o correspondente aumento do preço do produto. O que se pretende, segundo os técnicos daquela Pasta, é que o desfrute definitivo do crédito recaia na pessoa do produtor, "melhorando a sua remuneração e aumentando a densidade econômica dessas propriedades agrícolas, resultando num incentivo de real significado para o aumento da produção e da produtividade, neste setor vital para o nosso Estado".

Ao mesmo tempo, o secretário Ivan Bonato expediu instruções fixando o valor do produto para efeito de crédito e de pagamento do Imposto de Circulação de Mercadorias, incidente na circulação de suíno.

Os preços são os seguintes:

1o.- **OPERAÇÕES INTERESTADUAIS**:

quilo de suíno ..... Cr$ 6,84
imposto a destacar ..... Cr$ 0,75240
crédito presumido ..... Cr$ 0,45144
imposto a recolher ..... Cr$ 0,30096

20.- **OPERAÇÕES INTERNAS**

valor do crédito por quilo de suíno ..... Cr$ 0,47628

Bancos registraram um grande movimento ontem

Os estabelecimentos bancários da cidade tiveram o dobro do movimento normal no dia de ontem. Apesar disto cerraram suas portas para atendimento ao público a partir das 17:30 horas e só voltarão a abrir na próxima quarta-feira às 12 horas.

Bamerindus, Besc e Banco do Estado do Paraná tiveram seus funcionários trabalhando ininterruptamente durante o período normal de ontem, fato que já eraprevisto pois "todo o ano é a mesma coisa antes do carnaval, principalmente com gente sacando dinheiro e outros tentando a último hora ainda fazer um "papagaio", ou empréstimo, comentaram as fontes.

As pessoas que tiveram contas com vencimento no dia de hoje, dia 2 e 3, se não pagaram a mesma anteriormente, por lei têm direito e devem pagar as mesmas no próximo dia útil, ou seja, irremediavelmente no dia 4, a partir das 12 horas.

Bolsa de Valores conta com novos dirigentes

Luiz Acastro Campos Gonçalves e José Carlos Hamilton Pirath foram eleitos e empossados ontem respectivamente como presidente e vice-presidente da Bolsa de Valores de Santa Catarina, em Assembléia Geral que realizou-se às 11 horas, na sede própria da Bolsa em Florianópolis.

Estiveram presentes a reunião todos os membros da Bolsa e os membros do Conselho de Administração, sendo que por indicação do representante da Corretora Colares e Luz a escolha dos novos dirigentes foi feita por aclamação, uma vez constatado consenso em torno dos dois nomes.

Na mesma oportunidade deu-se ainda a posse do Conselho de Administração e a aprovação do Balanço do exercício de 75.

Um pedido de alteração no sistema habitacional

Problemas econômicos acumulados a partir do surgimento da crise energética, prejudicaram enormemente o acesso da classe média aos planos do sistema habitacional. Esperamos que medidas sejam tomadas para debelar a distorção que imaginamos estar presa a simples correção dos termos e prazos de devolução dos financiamentos.

A declaração é do Presidente da Associação Paulista dos Empresários do Plano de Habitação, Sr.Luiz Gonzaga Mascarenhas, ao discrusar anteontem no almoço que a entidade ofereceu ao ministro Reis Velloso, no Hilton Hotel.

Ao comentar a orientação do governo para o setor, o Sr.Gonzaga Mascarenhas ressaltou "a nova fórmula de taxação dos terrenos urbanos localizados nos pontos já servidos por infra-estrutura, medida que permitirá a continuação do crescimento em base agora melhor ordenadas, das grandes metrópoles brasileiras".

Precisamos humanizar a vida nas nossas grandes cidades. Ao mesmo tempo, criar reais condições de ocupação nos centros menores. Importante e, equilibradamente, atacar os dois problemas, finalizou o empresário.

Acervo: Biblioteca Pública SC - Hemeroteca Digital Catarinense

AMADORISMO

Sul-Brasileiro de Hobie-Cat em Ponta das Canas

Muitas barracas estão instaladas na praia de Ponta das Canas, enquanto velejadores trazendo seus catamarans de reboque, de várias partes do país, chegam a Florianópolis para as disputas do Campeonato Sul-Brasileiro de Hobie-Cat que inicia esta manhã naquela praia, com a participação de Santa Catarina, Rio Grande do Sul, Paraná, São Paulo, Ceará, além de outros estados brasileiros.

A regata inicia esta manhã às 9 horas e termina na terça-feira, sendo desenvolvida durante todo o carnaval, devendo reunir aproximadamente 50 catamarans, sendo a maioria dos competidores do Rio Grande do Sul, onde seria sediado o campeonato, só não ocorrendo devido as deficiências do rio Guaíba.

O certame será disputado pela primeira vez neste Estado e terá coordenação da Flotilha V de Joinville, através de Mário Gern e Carlos Bruns, além da colaboração do Veleiros da Ilha, Diretur e Federação de Vela e Motor de Santa Catarina. A Diretur efetuou a limpeza da praia de Pontas das Canas, objetivando dotar a mesma de todas as condições, inclusive com a instalação de água e sanitário a fim de oferecer boas condições às famílias que estão transformando a praia em um camping.

A competição será disputada entre a Ponta das Canas e a ilha do Arvoredo, ida e volta, logo após as solenidades de abertura neste sábado, que vão contar com a presença do Governador, prefeito e outras autoridades. Os iatistas de Florianópolis por conhecerem bastante as águas daquela região são apontados como favoritos da competição na área catarinense. Mas é o gaúcho Nelson Pícollo, bi-campeão brasileiro da Classe e 10o. colocado no campeonato mundial em Porto Rico, o grande fvorito.

Carlos Bruns, campeão catarinense, é também um dos iatistas apontados como favorito; além de Paulo Henning, de São Paulo e John Mesner, do Ceará, que são outros velejadores com boas condições. No Brasil, assim como em outras partes do mundo, o Hobie-Cat vem se expandindo de forma bastante acentuada, devido a sua grande velocidade, resistência aos ventos fortes e grandes ondas.

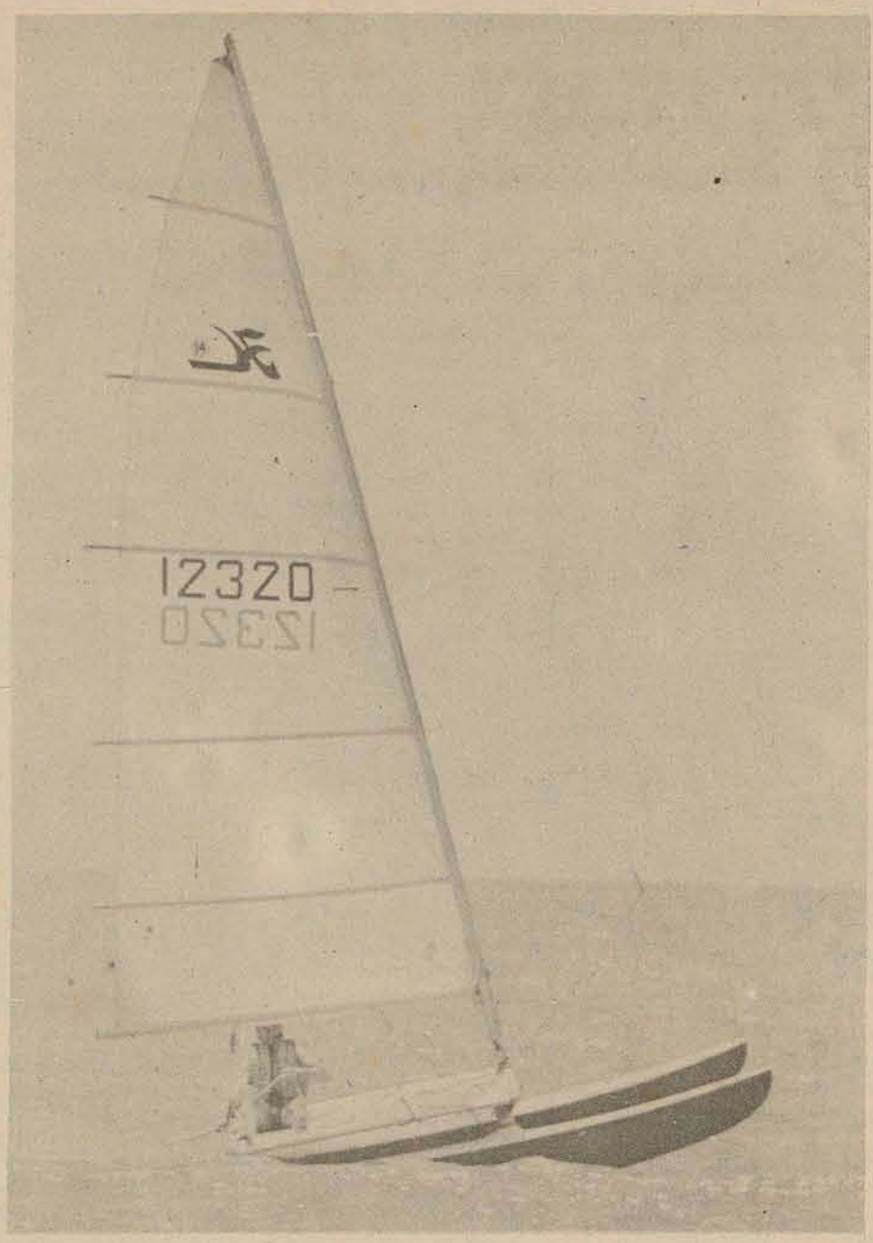

Catamaran, um barco veloz e resistente

Walmor é vice no Lightning

O iatista catarinense Walmor Soares, com a tripulação composta de Antonio Dondei e Valério Gomes Soares, conseguiu o vice-campeonato brasileiro da Classe Lightning, disputado na raia de Maria Farinha, em Recife, encerrado na quinta-feira. Foi um significativo resultado para a vela catarinense, considerando que a mesma continua inativa devido a falta de competições e competidores. Além de Walmor, somente Joaquim Belo e Carl Nietch, que também disputaram o brasileiro, têm barcos em condições de competição.

Mário Buckup, que participou juntamente com outros nove barcos paulistas, foi o campeão da competição, aproveitando naturalmente a sua experiência de provas mundiais, onde tem concorrido representando o Brasil.

Walmor conseguiu quatro segundos lugares, um primeiro, outro em terceiro e ficou em quinto na última regata, devendo chegar a Florianópolis na terça-feira.

Com este resultado o iatista toma-se um dos favoritos ao campeonato brasileiro desta classe a ser disputado ainda este ano em Florianópolis, possivelmente no mês de novembro. A Fede ração de Vela e Motor de Santa Catarina desde já pensa nesta promoção.

A confusa situação da FAC

O problema da intervenção na Federação Atlética Catarinense ainda continua sem solução. Na última reunião do dia 11 de fevereiro, a CBD decidiu indicar o nome de Ody Varella para o cargo, sendo noticiado pela imprensa desta capital. Posteriormente, apresentando um ofício datado de 13 de janeiro, Ivo Cabreira se apresentou à FAC como sendo o interventor nomeado pela Confederação Brasileira de Desportos.

Mas ainda não foi desta vez que o problema foi solucionado. O atual presidente, Aloysio Soares de Oliveira, não aceitou o dirigente alegando não ser este o candidato de sua preferência. Assim sendo, Cabreira continua até hoje com o ofício no bolso e a situação da entidade continua a mesma, em prejuízo do esporte amador, pois até este momento nem o calendário ainda não foi divulgado.

Aloysio Oliveira afirma que entrega a FAC para qualquer candidato, menos à pessoa indicada por José Elias Giuliari. "Só entregarei a chave da FAC a pessoa indicada pela Secretaria da Educação do Estado, a quem eu coloquei o problema à disposição".

– Afinal, ganhei a eleição licitamente e o nosso trabalho tem sido bom, enquanto a FAC continua ativa. O problema fica para o Governo do Estado resolver.

Porto Alegre tem regata da classe Laser

Porto Alegre – Mais de 50 barcos do Rio, São Paulo, Santa Catarina, e Rio Grande do Sul, começam hoje, na raia do Clube Jangadeiros, a disputa do II Campeonato Brasileiro da Classe Laser, competição que integra o calendário oficial do Conselho Nacional de Desportos.

O certame tem o patrocínio da Confederação Brasileira de Vela e Motor e a coordenação do Clube dos Jangadeiros, desta capital. A programação oficial é a seguinte: hoje, 14h - abertura; 14h30m - primeira regata. Amanhã - 9h30m - segunda e terceira regatas. Segunda-feira 9h30m - quarta e quinta regatas. Terça-feira - 9h30m - sexta regata e entrega de prêmios.

Além do campeão brasileiro do ano passado, Claus Cordes, inscreveram-se os seguintes iatistas cariocas: Mario Borges Junior, Nelson Alencastro Guimarães, Marilo Borges, Roberto Stern, Cornelia Buckup, Marcelo Acselvante Rodrigues, Pedro Barcelos Marinho, William Redig, Erwin Zinck, Pedro Bulhões da Fonseca, Rui Duarte, John King, Carlos Nick e Jorge Silva Rabelo.

O campeonato do ano passado foi promovido pelo Iate Clube do Rio de Janeiro e teve amplo domínio dos iatistas cariocas. Os gaúchos, que no primeiro certame conseguiram apenas a nona colocação, esperam disputar os primeiros postos este ano.

Um sábado com muitos jogos pelo campeonato paulista

São Paulo – Além do jogo Corintians x América, programado para o Morimbi, o Campeonato Paulista terá prosseguimento hoje à tarde com mais seis partidas, apesar do sábado de carnaval, quando muita gente sai de suas cidades. A Portuguesa de Desportos faz sua estréia no certame enfrentando o Comercial, no Canindé, partida em que o técnico Oto Glória não contará com o meio-campo Badeco, contundido.

A Portuguêsa ganhou recentemente a Taça Governador do Estado e seu time vem crescendo de produção, sendo favorito para este jogo, embora o Comercial, mesmo fora de Ribeirão Preto, seja um adversário difícil.

Revelado no América Mineiro há dois anos e considerado um dos melhores goleiros que passaram pelo Náutico nos últimos tempos, Neneca, contratado pelo Guarani no começo do ano fará sua estréia na equipe hoje à tarde, diante da Ferroviária, quando o técnico Diede Lameiro tentarpa manter o esquema ofensivo, mesmo sem contar com alguns titulares.

O jogo será no Estádio Brinco de Ouro, em Campinas, e o time provável é o seguinte: Neneca; Odair, Nelson, Edson e Caica; Flamarion e Brecha; Ziza, Renato, André e David. Considerado um dos melhores times do futebol paulista, devido a recentes contratações, principalmente a de Flecha - que está na seleção brasileira, juntamente com Amaral - e André, o Guarani não foi bem na Taça Governador do Estado, sofrendo duas goleadas consecutivas, contra São Paulo e Portuguêsa de Desportos. Mas começou o Campeonato Paulista com uma vitória sobre o Paulista.

A partida de hoje a tarde, na cidade de Sorocaba, diante do Noroeste, não parece ser a grande preocupação do São Paulo, já que a equipe está bem e mesmo desfalcada de Valdir Peres e Chicão tem condições de obter um bom resultado. A renovação do contrato de Pedro Rocha, cujo compromisso oficial com o clube termina em março, é o assuntomais importante para a diretoria resolver.

OUTROS JOGOS

Rocha pretende encerrar sua carreira no Morumbi, mas ainda não disse quanto irá pedir para reformar por mais uma temporada. O diretor de futebol José Douglas Dalora diz que não deverá haver dificuldades para a renovação. O time para enfrentar o São Bento começa com Pascoalim; Nelson, Paranhos, Arlindo e Gilberto; Teodoro e Rocha; Terto, Murici, Serginho e Zé Carlos. A delegação seguiu à tarde para Sorocaba e após o jogo os jogadores serão dispensados para o carnaval.

Nos demais jogos programados para hoje à tarde, o Santos desfalcado de Edu - Mazinho entra na ponta-esquerda - jogará na cidade de Jundiaí, diante da frágil equipe do Paulista que, mesmo em seu campo tem poucas possibilidades de êxito. O Botafogo receberá a visita do XV de Novembro em Ribeirão Preto, enquanto a Portuguesa Santista terá um compromisso difícil, em Santos, diante do Juventus.

Ninguém consegue bater a Ferrari de Niki Lauda

JOHANESBURGO, ÁFRICA DO SUL – O Campeão Mundial Niki Lauda estabeleceu uma média magnífica com seu Ferrari 312T, durante os treinamentos extra-oficiais de ontem com vistas ao Grande Prêmio da África do Sul de Fórmula-1, marcada para o dia 6 de março, no autódromo de Kyalami.

Após ter vencido a primeira corrida da atual temporada, o Grande Prêmio do Brasil, o corredor austríaco continua desmoralizando seus rivais com voltas rapidíssimas pelo circuito, o que lhe capacita a tomar-se, mais uma vez, o grande favorito da prova.

O Ferrari italiano de Lauda está sendo testado com pneus especiais e bem mais suaves do que os que serão utilizados no treinamento oficiais. Ainda assim, o piloto, de 27 anos, pode conseguir o melhor tempo desta primeira semana de testes, com 1:15.2 segundos, para uma média horária de 200 quilômetros.

O brasileiro José Carlos Pace, com a sua máquina Brabhan BT-45 com motor Alfa-Romeo de 12 cilindros, igualmente conseguiu um ótimo tempo. A continuar assim, Pace poderá sair-se muito bem nos treinamentos oficiais para a prova.

Quem não tem estado feliz é o ex-campeão mundial Emerson Fittipaldi, cujo Copersucar FD-04 não tem rendido o que dele esperavam o piloto e os mecânicos da equipe brasileira.

CARNAVAL 76

Há treze anos a A.S. Propague canta, vibra e aplaude as belezas do nosso carnaval.

Foto: O Estado

Este ano novamente a disputa pelo Troféu Cidadã Samba vai inflamar os corações e acirrar as torcidas, revelando a melhor de nossas sambistas.
E pela primeira vez, estaremos premiando também o melhor samba enredo.
Participar assim da maior festa popular do Brasil é uma das grandes emoções da A.S. Propague, que sempre procura utilizar a força da comunicação para dar alguma coisa de bom para todos.
Desta vez, estamos repartindo alegria.

AsPropague
a agência do ano

Foi dada a saída para o prazer de fumar

Arizona -o grande cigarro
QUALIDADE SOUZA CRUZ

Acervo: Biblioteca Pública SC - Hemeroteca Digital Catarinense

Lateral

Já começaram os protestos (justos) dos clubes do interior pela medida do Governador Konder Reis, solicitando a inclusão dos dois clubes da capital no próximo campeonato brasileiro. O Palmeiras, através do presidente Melchior Barbieri, foi o primeiro a reclamar, alegando o natural esvaziamento do campeonato estadual. O mesmo vai acontecer com Internacional, Chapecoense e Marcílio Dias, que estão investindo na tentativa de se colocarem entre os primeiros clubes de Santa Catarina. Não se pode prever o que a CBD vai responder ao Governador do Estado (muitas decisões dependem das conveniências políticas) mas é certo que, caso seja confirmada a participação de Avai e Figueirense no brasileiro, através de convite, o interior do estado perderá toda a motivação para o estadual. Aliás, não é mais novidade um campeonato catarinense prejudicado por injunções estranhas ao futebol. E Figueirense e Avai também sofrerão as conseqüências.

* * *

Sob esse aspecto, cabe ainda analisar o comportamento de José Elias Giuliari, presidente da Federação Catarinense de Futebol. Há muitos anos ele vem se omitindo nas decisões mais importantes tomadas pelos clubes, posicionando-se sempre, e comodamente, na condição de mero homologador dos atos emanados do Conselho Arbitral e Assembléia Geral. Agora, fruto de muitas viagens de Giuliari ao oeste, fala-se na inclusão de mais clubes no campeonato estadual. O presidente da FCF, habilmente tem estendido uma cortina sobre o assunto, colocando em pauta torneios fantasmas, alguns nunca realizados, outros jamais finalizados. O público torcedor e os cronistas esportivos de modo geral, desnorteados pelas artimanhas de Giuliari, sentem apenas que 1976 será um repeteco das temporadas anteriores. Isto é, um ano cheio de manobras interesseiras e sem o menor sentido de, unicamente beneficiar o ainda tão amador futebol profissional catarinense.

* * *

No Figueirense, sucedem-se as situações curiosas. O treinador, inimigo do futebol de Toninho, Moacir, Mário José, e outros, continua prestigiado. O time vai mal? Culpa dos jogadores que não conseguem diálogo com o técnico. Mário José foi multado em 60 por cento, Toninho faz sucesso em São Paulo, Moacir, fora dos planos agora é titular. Ainda não deu para descobrir quais os critérios estabelecidos pelo departamento de futebol para a temporada. Antes do amistoso com o Palmeiras, quinta-feira, alguns torcedores influentes demonstravam seu descontentamento a um dirigente do clube.

* * *

O Avai vive momentos de euforia pela, até aqui exitosa excursão pelas Américas. Na volta da delegação, terça-feira, começarão a aflorar alguns problemas encobertos pela viagem e pelos resultados. A contratação de um centro avante é um deles. O estádio é outro pois ninguém sabe até que ponto as reformas que estão sendo feitas no Adolfo Konder permitirão ali alguns jogos do Avai.

* * *

Na Itália, por exemplo, a Federação local não dá moleza aos seus filiados. O Nápoli poderá perder os pontos da sua próxima partida pelo campeonato italiano se não providenciar rapidamente a limpeza do seu estádio. Papéis, papelões, garrafas de cerveja e todo tipo de lixo acumulado no estádio, foi considerado pelas autoridades como um "risco sanitário". Se não houver uma limpeza imediata, a Federação não permitirá o jogo de amanhã, quando o Nápoli receberá em seu campo o Verona.

FIGUEIRENSE

Os jogadores do Figueirense foram liberados para as festas do carnaval.

Até quarta-feira, nenhuma atividade para o plantel

Após a vitória de quinta-feira contra o Palmeiras, os jogadores do Figueirense foram liberados, com apresentação marcada para quarta-feira, dia 3, às 10 horas, no estádio Orlando Scarpelli.

Ontem, na parte da manhã, os atletas receberam o mês de janeiro e o bicho pela última vitória.

Com relação à Mário José, Figueirense e clubes interessados, tudo continua sem definição. O jogador afirma seu interesse em sair da equipe e os diretores do Figueirense fixaram seu passe em Cr$ 50 mil. Vários clubes manifestaram o desejo de contar com o atleta para o Campeonato Catarinense mas, segundo o Vice-Presidente de Futebol, Dumiense de Paula Ribeiro "ninguém nos procurou e não recebemos até agora nenhuma proposta. Já conversei com o Mário e ele disse que queçir embora. A princípio não tinhamos nada contra, se caisse os Cr$ 50 mil, o jogador seria vendido. Mas agora que liberamos, o Moenda não temos interesse em nos desfazer do jogador. Ele irá disputar a posição e se ganhar voltará ao time".

Outro problema para o departamento de futebol, que virá com a apresentação após o carnaval, será a renovação do contrato de Moacir. Seu contrato com o clube termina no próximo dia 3, e até agora não foi procurado por ninguém da diretoria. "Não tomarei atitudes que possam prejudicar a mim nem ao clube, com o bom relacionamento que mantenho com o pessoal tudo irá dar certo", explicou o jogador.

Mário Wildner, diretor de futebol, afirmou que Moacir está nos planos do Figueirense para o Campeonato e não não foi procurado para acertar, porque ainda não está na hora. "tudo tem seu tempo, quando ele voltar a gente acerta".

AVAI

Gol de Lourival dá vitória sobre campeão chileno

Santiago do Chile (de Mauro Pires, enviado especial) – Cerca de dez mil pessoas assistiram ontem à tarde em Santiago, no estádio Santa Laura, a um jogo tumultuado e a vitória do Avaí sobre o Union Espanhola por 1 a 0.

Logo a cinco minutos, por troca de pontapés, o árbitro Alberto Martnez expulsou Souza e Letanu. Ademir passou então a jogar na lateral direita e Carlos como ponteiro. O único gol da partida e que deu a vitória ao Avaí, foi marcado por Lourival, a 28 minutos do primeiro tempo, aproveitando um passe de cabeça de Luis Everton, após a cobrança de um escanteio.

No segundo tempo o jogo ficou violento e a torcida passou a vaiar o Union Espanhola, campeão chileno, que não sabia como chegar ao gol do Avaí. Aos 20 minutos Ademir foi expulso por debochar do árbitro e cinco minutos depois Balduino também recebeu cartão vermelho.

Com isso os chilenos conseguiram reagir e encurralaram o Avaí, que só aos 40 minutos chegou na área adversária, mas mantendo, apesar disso, o escore favorável, ajudado pela expulsão de Inostrosa por ofensas ao árbitro.

O Avaí ganhou com Rubens; Souza, Maneca, Veneza e Orivaldo (Moura); Balduino e Carlos (Jaico) e Luis Everton (Volnei); Ademir, Lourival e João Carlos. O Union Espanhola perdeu com Osben; Machuca, Gonzalez, Mário Sotto e Escobar; Inostrosa, Ibirroz (Pizzano) e Letanu; Miranda, Meira (Novello) e Vellez. A arbitragem boa foi de Alberto Martinez, auxiliado por Carlos Robles e Henrique Marin.

Amanhã, às 19h30min, no Estádio Nacional de Santiago, o Avaí joga contra o Colo Colo sua última partida desta excursão, devendo retornar ao Brasil na terça-feira.

EMEDAUX
ENGENHARIA E EMPREENDIMENTOS S.A.
EMPRESA DO GRUPO EMEDAUX

SELEÇÃO

Brasil lidera sozinho a Copa Atlântico

Ganhando ontem à noite da Argentina por 2 a 1, o Brasil lidera a Copa Atlântico

Sem poder contar com Nelinho e Rivelino, expulsos contra o Uruguai, a seleção Brasileira fez má apresentação ontem à noite no Monumental de Nuñez, em Buenos Aires, diante da Argentina. Apesar disso, conseguiu vencer por 2 a 1, contando com a pontaria de seus atacantes e as más conclusões do ataque argentino.

Aos cinco minutos de jogo Marinho cobrou uma falta pelo lado esquerdo de ataque, servindo a Lula. O ponteiro avançou e do bico da grande área chutou forte e alto, longe do alcance do goleiro La Volpe. O restante do primeiro tempo não chegou a empolgar, a não ser no final, quando os argentinos conseguiram alguns lances perigosos, neutralizados pela boa presença de Valdir Perez.

Mas no segundo tempo o ataque da seleção brasileira teve muita dificuldade de movimentação, dando chance a que a Argentina se organizasse e fosse com frequência ao gol de Valdir Perez, só não marcando pela falta de pontaria de seus atacantes e também pelas excelentes defesas do goleiro brasileiro.

O Brasil precisou de Zico para marcar o segundo gol, na cobrança de uma falta cometida sobre Flecha, aos 23 minutos. O gol da Argentina foi marcado por Kempes, de penalti, a 29 minutos. A seleção brasileira teve Valdir Perez; Getúlio, Miguel, Amaral e Marinho; Chicão, Falcão e Zico; Flecha, Geraldo (Palhinha) e Lula (Edu), contra a Argentina de La Volpi; Robottaro, Daniel Killer, Cardenas e Tarantini (Assadi); Callego, Trombiani e Bochini; Kempes, Hector Scotta (Houzemann) e Ortiz. Roberto Barreiro foi um árbitro regular. O Brasil lidera a Copa Atlântico, com 4 pontos, seguido da Argentina com dois, Paraguai e Uruguai sem ponto ganho.

INTERIOR

Comerciário não quer aventurar. Volta só em 77

Criciúma (Sucursal) – Criado em 13 de maio de 1947, o Comerciário Esporte Clube, campeão catarinense de futebol em 1968, depois de sete anos de recesso no profissionalismo, retornará no próximo ano.

Conforme declarações do 1o. Vice-Presidente do clube, Osvaldo Souza, "inicialmente a idéia era levar o Comerciário já este ano ao Campeonato Estadual. Mas o plano não frutificou, pois ainda não estamos preparados financeiramente, situação que iremos inverter para o próximo ano, com as mais diversas promoções com o objetivo de juntar recursos".

Este ano, com vem fazendo desde 1.969 quando abandonou o Campeonato Estadual, o clube continuará participando do campeonato anualmente promovido pela LARM - Liga Atlética da Região Mineira, do qual sagrou-se campeão do último ano.

PLANOS

Assegurou Osvaldo Souza, que as pretenções da diretoria do Comerciário, não se resumem em ter na sua equipe, mais um mero participante do campeonato. "Muito pelo contrário, em 1977 estaremos preparados para disputar lado a lado com os melhores do futebol catarinense, o título de campeão".

– Um de nossos planos para recrutar uma respeitável equipe, é acompanhar detalhadamente o desempenho dos jogadores catarinenses no campeonato deste ano, onde pretendemos fazer uma seleção para preparar o quadro comercialino.

Quanto a situação financeira do clube, Osvaldo Souza esclareceu que "o Comerciário tem uma pequena dívida de 80 mil cruzeiros, que será rápida e facilmente paga. Pois atualmente, sem qualquer campanha, temos uma receita mensal de 50 mil cruzeiros e um patrimônio de aproximadamente 30 milhões de cruzeiros".

– Já para o mês de maio, o clube pretende contratar elementos como treinador e supervisor, a partir de quando, os visados para constar da equipe do Comerciário começarão a ser analisados e anotados numa escala prioridade para contatos.

Acrescentou Osvaldo Souza, que em companhia de Luiz Carlos Búrigo, 2o.Vice-presidente do Clube, em meados deste mês, esteve em contato com os diretores do Figueirense, para analisar sua estrutura organizacional, assim como ainda pretendem fazer os clubes de outros Estados, até encontrarem o sistema de trabalho ideal, quando tomarão de modelo para o Comerciário.

"Uma equipe sólida tem que ser edificada com bases previamente planejadas, e não como simples aventura".

ESTÁDIO

Está nosplanos da diretoria do Comerciário, ampliar significativamente a capacidade do Estádio Olímpico Heriberto Hülse, que possui um dos melhores gramados de Santa Catarina.

– Atualmente, a maior preocupação do clube em termos de estádio, é dotá-lo de um bom sistema de iluminação, pois pretendemos no decorrer do Campeonato Estadual deste ano, trazer a Criciúma para disputar algumas partidas amistosas, equipes de outros Estados que venham jogar na Capital Catarinense, disse Osvaldo Souza. "Assim já iremos selecionando alguns jogadores para formar a equipe que disputará o Campeonato Estadual pelo Comerciário em 1977. Em junho ou julho as contratações começam".

Atualmente, a arquibancada localizada no lado direito do estádio, totalmente coberta, tem capacidade para absorver 4 mil pessoas comodamente sentadas. "Para a construção da "geral" no lado oposto às arquibancadas já existentes, o Comerciário irá lançar mais 300 títulos patrimoniais que irão custar 4 mil cruzeiros cada um".

– Vamos nos preparar com muito dinheiro, disse Osvaldo Souza, "sendo que o associado do clube que até janeiro pagava uma mensalidade de apenas 10 cruzeiros, sem qualquer reclamação, passou a pagar 20 cruzeiros. O clube tem quase 2 mil sócios".

– O nosso ingresso no Campeonato Estadual a partir do próximo ano não vai ser nenhuma aventura, pois para a sustentação da equipe não vamos contar com as rendas de jogos a serem realizados, mas com uma verba que pretendemos assegurar em torno de 120 mil cruzeiros mensais, que virão da indústria, comércio e associados. Entusiasmados, alguns dos torcedores e associados do clube já se propuseram a contribuir até com 5 mil cruzeiros mensais durante a participação do Comerciário no Campeonato Estadual de Futebol.

No próximo dia 13 de maio, quando o Comerciário estará completando seus 29 anos de existência, o clube irá inaugurar seu restaurante que está sendo construído sob as arquibancadas do estádio a pouco mais de 500 metros do centro da cidade.

Adiantou o 1o.Vice-Presidente do Comerciário, que o mesmo faz parte do plano de elevação das rendas para sustentação do clube, e terá capacidade para atender 600 pessoas, sendo dotado de cozinha de primeira, instalações sofisticadas e ainda aparelhos de ar condicionado. "Para construção da obra, o clube está recebendo doações em pisos e azulejos por parte das indústrias locais".

O CLUBE

Sem estádio ou qualquer outra forma de patrimônio, apenas um jogo de camisas, calções, meias e chuteiras, a 13 de maio de 1947 foi criado por um grupo de jovens idealistas e amantes do futebol, o Comerciário Esporte Clube, que teve como seu primeiro presidente, Sinval Rosário Bohrer.

Dois dias após a fundação do clube, foi acertado partida amistosa com a então equipe do São Paulo Futebol Clube, oportunidade em que o Comerciário foi derrotado por 4x0.

O primeiro gol alcançado pela equipe, marcado pelo então jogador "Carlito", foi contra a mesma equipe, num segundo jogo, quando o Comerciário voltou a ser derrotado, dessa vez por 4x1.

Em suas caminhadas pelo amadorismo, entre vitórias e derrotas, ainda não tinha completado um ano de existência, o Comerciário arrebatou o título de campeão num torneio realizado no município de Siderópolis, em fevereiro de 1.948, quando reebeu como prêmio pela vitória o "Troféu Santa Terezinha".

Em 1.949, pela primeira vez o Comerciário sagrou-se campeão da Larm - Liga Atlética da Região Mineira -, quando venceu a equipe do Atlético (atualmente extinto), que com ele disputou o título. Em 1.950 novamente classificou-se como o primeiro colocado no campeonato, conquistando o título de Bi-Campeão da Liga Atlética da Região Mineira - Larm. Em 1.951, o que não chegou a surpreender qualquer conhecedor do futebol da região, a equipe do Comerciário consagrou-se ao conquistar o título de Tri-Campeão da Larm. Desde então, o Comerciário crescia cada dia mais, vencendo muito outros campeonatos.

Entre vitórias e derrotas, títulos e troféus, o auge do Comerciário foi atingido em 1.968, quando conquistou o título de Campeão Catarinense de Futebol, tendo na éopoca como treinador Italo Arpino, João Kantowitz (médico), Aristides Bolan (Presidente), e no plantel Batista, Conti, Lili, Nei, Bita, Alemão, Toco, Valério, Cacau (roupeiro), Pires (massagista), Marcos, Sado, Ivan, Chiquinho, Oli, Jair, Bossinha e Deda.

Estádio e ginásio de esportes, patrimônio valioso do Comerciário

Marcílio e Jabaquara jogam hoje em Itajaí

Itajaí (Sucursal) – Marcílio Dias e Jabaquara, da cidade de Santos, é o amistoso marcado para hoje à tarde às 16 horas em Itajaí vai pagar a importância de Cr$ 10 mil ao time santista pela apresentação. O departamento de futebol do Marcílio Dias resolveu distribuir toda a renda desta partida aos jogadores, logo após a partida, quando os mesmos serão dispensados até quarta-feira de cinzas. A novidade da partida de hoje poderá ser Vadinho, que retornou ao Marcílio Dias depois de passar por um período no juvenil do Internacional de Porto Alegre. O técnico Jorge Ferreira, que ontem comandou o coletivo final, ainda não defimiu a equipe para logo mais à tarde, podendo o Marcílio jogar com Zé Carlos; Anselmo, Nico, Reginaldo e Alcir; Vadinho, Luis Carlos e Lico; Britinho, Dirmael e Ademar.

SÉRGIO MAFRA

O Paysandu de Brusque, manifestou-se interessado no concurso do meia cancha Sérgio Mafra do Marcílio Dias. Durante todo o dia de hoje, diretores brusquenses deverão procurar o meia-cancha para um acerto. Sérgio Mafra disse "que se a proposta for boa e compensadora, poderei deixar o Marcílio porque estou sem contrato, mas antes pretendo conversar com a diretoria. Além de ser um profissional sou torcedor do Marcílio, mas se não acertar o meu contrato e a proposta do Paysandu compensar deixo Itajaí".

Enquanto isso comenta-se em Itajaí que o Marcílio Dias fará proposta ao Figueirense para a troca do zagueiro Carlinhos contratado no início do ano junto ao Palmeiras de Blumenau, pelo quarto-zagueiro Mario José. A notícia surgiu, embora diretores do Marcílio Dias não tivessem se manifestado oficialmente.

Chapecoense e Inter anteciparam amistoso

Chapecó (Sucursal) – Chapecoense e Internacional de Lages jogam hoje às 17 horas no estádio Índio Condá, partida considerada revanche já que no último dia 15 a Chapecoense empatou em Lages sem abertura de contagem.

Este jogo estava anteriormente marcado para domingo, mas os diretores das duas equipes entraram em entendimentos, e anteciparam a partida a pedido dos jogadores, que aguardam a liberação após o jogo para poderem participar do carnaval.

A grande novidade para os torcedores da Chapecoense, será a estréia do meia cancha Marcos, recentemente adquirido do Caxias Esporte Clube. O jogador, que está com 23 anos, segundo a crônica esportiva gaúcha é um ótimo meio campista e o seu lançamento na equipe de Chapecó está sendo aguardado com muita ansiedade pela torcida, que espera ver seu clube com mais um craque, na esperança de disputar o título catarinense.

As duas equipes formarão assim:

Chapecoense: Pompéia; Di, Almeida, Silva e Paulinho; Rui, Pio e Marcos; Jairzinho, Sérgio Galocha e Volmir.

Internacional: Miguel; João Carlos, Airton, Tadeu e Paulinho; Jadir, Arnaldo e Madeira; Tonho, Zezé e Loivo.

VENDE-SE

UM TERRENO SITUADO À MARGEM DA ESTRADA DE CANASVIEIRAS, EM SACO GRANDE, SUBDISTRITO DE SANTO ANTÔNIO DE LISBOA, MEDINDO 144x58.
INFORMAÇÕES À RUA SILVA JARDIM, 89 – APTO. 202 ou PELO FONE 22-3223 – SEM INTERMEDIÁRIO.

MEXA-SE A ESPORTIVA lhe facilita tudo.
Rua Tenente Silveira, 25 - Florianópolis

Acervo: Biblioteca Pública SC - Hemeroteca Digital Catarinense

Síntese

Joinville (Sucursal) – Numa promoção do Departamento de Divisão de Artes da Prefeitura Municipal, será apresentada em Joinville pelo Conjunto Teatral Joinvillense, em data e local ainda a ser fixados, a peça teatral "O Rapto da Cebolinha". A peça será destinada exclusivamente para crianças e a direção geral estará a cargo do professor Agenor Giovanella, com coordenação geral de João Ribeiro.

Para a montagem da peça, a Prefeitura Municipal de Joinville liberou uma verba de Cr$ 3.150,00.

Joaçaba **(Sucursal) – A central da Celesc em Joaçaba ampliou a sua área de ação, abrangendo os municípios de Capinzal, Ouro e Campos Novos.**

Em face da promoção e transferência, para Florianópolis, do diretor regional da empresa, Rolf Laske, foi empossado esta semana o novo diretor Rinaldo Flâmia, que anteriormente servia em Capinzal.

Na ocasião, o diretor geral da Celesc, presente ao ato, afirmou que "esta substituição em nada alterará os serviços básicos e os objetivos da empresa não foram alterados".

Imbituba (Correspondente) – O presidente da Companhia Distrito Industrial do Sul Catarinense, Nilson Boeing, manteve contatos com o Secretário Hélio Ortiz, da Saúde, visando a implantação de uma nova unidade sanitária na área residencial daquela companhia, que será instalada pela Codisc no complexo da Indústria Carboquímica Catarinense, ICC, em Imbituba.

Segundo Nilson Boeing, o terreno será doado pela Codisc e a construção e equipamentos do empreendimento serão financiados pelo BNH, sendo que o núcleo residencial será instalado próximo á uma unidade de fertilizantes da ICC.

Videira (correspondente) – **O Ministério da Educação e Cultura, liberou recursos no valor de 600 mil cruzeiros para a construção de dois ginásios cobertos de esporte no Estado, um em Videira e outro em Porto União. As verbas respectivas serão entregues às prefeituras já em março próximo.**

Para o município de Ipumirim, foram liberados 70 mil cruzeiros, destinados à construção de uma cancha de futebol.

Estas informações foram prestadas pelo deputado Wilmar Dallanhol, acrescentado que "já estão sendo mantidos contatos, também, com a Secretaria da Educação, para a destinação de outros recursos para os empreendimentos".

Imbituba (Correspondente) – O Governador Konder Reis e o presidente da Codis - Companhia Distrito Industrial de Santa Catarina - viajarão para Brasília nos próximos dias, a fim de solicitar ao presidente Geisel a liberação de uma verba de 790 mil cruzeiros para aplicação nos trabalhos da retirada de 700 casas de Imbituba, onde será iniciada a aplicação do Plano Diretor de Desenvolvimento Integrado de Imbituba, junto ao distrito industrial.

Acrescentou o vice-presidente da Codisc, Luiz Paulo Carneiro, que na próxima semana estará instalado um escritório da empresa naquela cidade.

Joinville **(Sucursal) – O diretor do Departamento de Estradas de Rodagem - DER - informou que até 1977, serão concluídas as obras de melhoramentos na BR-280, de São Francisco a Porto União. Apesar dos trabalhos de calçamento estarem atrasados, em virtude das chuvas, logo será iniciado o recapeamento asfáltico. Esse asfalto começaráem Pirabeiraba na direção da Serra de Campo Alegre. Nesta rodovia, antiga SC-21, o DER já investiu Cr$ 9.789 mil e até o encerramento das obras serão investidos mais Cr$ 21 milhões, num total de investimentos superior a Cr$ 30 milhões Esta obra é de grande importância para a região em vista do escoamento da safra agrícola do norte, já que a rodovia vai desde Porto União até o porto de São Francisco.**

Joinville (Sucursal) – A Associação de Administradores de Pessoal de Joinville sugeriu ao Presidente da Associação Brasileira dos Administradores de Pessoal - Abape, Sr.Osvaldo Chéchia, num encontro mantido naquela cidade, a criação da Associação dos Administradores de Pessoal de Santa Catarina. Da reunião também participaram administradores de Pessoal de Jaraguá do Sul, São Bento do Sul e outras cidades do norte catarinense.

Durante a palestra, que realizou no auditório da Associação Comercial e Industrial de Joinville, o Sr.Osvaldo Chéchia elogiou a idéia da criação da Associação de Administradores de Pessoal de Santa Catarina, destacando o grande desenvolvimento que este setor vem emprestando às empresas.

Joaçaba **(Sucursal) – Nas proximidades da Indústria Ceron, em Luzerna, será construída uma ponte sobre o rio do Peixe, ligando este distrito a Joaçaba. Isto embora a mesma não possa vir a oferecer muita segurança ao trânsito, face a presença de rochas nas cabeceiras e mesmo da ameaça das águas do período das cheias.**

Segundo estabeleceram os prefeitos de Joaçaba e Herval D'Oeste, serão usados os pilares da ponte velha, que já estão postos e sendo que esta mini-ponte servirá apenas para a passagem de pedrestres e veículos sem carga. No caso de enchentes o transporte será feito através de um bote. Atualmente este bote é o único meio de comunicação entre as duas localidades e em anos anteriores havia aí a Estação de Luzerna, mantida pela Estrada de Ferro, que era parada de trem.

Chapecó (Sucursal) – Visando aperfeiçoar o nível e a qualidade dos professores universitários, a Fundeste - Fundação de Ensino do Desenvolvimento do Oeste - assinou convênio no valor de Cr$ 104 mil com a Capes - Coordenação de Aperfeiçomento de Pessoal de Nível Superior do Mec, para a integração desta fundação no PICD - Plano Institucional de Capacitação Docente. Este aperfeiçoamento será efetuado através de um curso de pós-graduação.

Afirmou o professor Altamiro de Morais Matos, diretor da Fundeste que "esta é a única fundação a firmar este tipo de convênio diretamente com a Capes, sendo que, através do mesmo, passamos a resolver a curto e médio prazo, o grande problema de qualificação de professores de nível superior. Que constatamos como uma das maiores dificuldades na elevação do nível de ensino em nossa região e até mesmo no Estado".

DEPARTAMENTO CENTRAL DE COMPRAS
TOMADA DE PREÇOS No. 76–138
AVISO

O DEPARTAMENTO CENTRAL DE COMPRAS torna público, para conhecimento dos interessados que receberá propostas de firmas habilitadas preliminarmente, nos termos do Decreto GE 8.755 de 15.12.69, até as 15 horas do dia 10 de março de 1976 para o fornecimento de "PAPÉIS PARA IMPRESSÃO".

O Edital encontra-se afixado na sede do Departamento Central de Compras, à Avenida Mauro Ramos no. 212, em Florianópolis, Estado de Santa Catarina, onde serão prestados os esclarecimentos necessários e fornecidas cópias de Edital.

Florianópolis(SC), em 25 de fevereiro de 1976.
CARLOS GOES BESSA
Diretor Geral.

Água poluída da Lagoa do Jacaré abastece o Rincão

Uma população de mais de 25 mil veranistas da Praia do Rincão serve-se da água da Lagoa. Onde, também, se lava a roupa, se pesca e para onde, até, se canalizam os dejetos de algumas latrinas.

Criciúma (Sucursal) – Embora seja fim da temporada de veraneio, os criciumenses que vão para o balneário do Rincão nos meses de janeiro e fevereiro ainda reclamam contra a péssima qualidade da água servida áquela comunidade. Mesmo filtrada, a água que enche as caixas das residências locais apresenta sinais inequívocos da poluição por que passa a Lagoa do Jacaré, localizada apenas a uns três quilômetros do centro do Rincão, e fonte única de captação do líquido.

Medindo aproximadamente 4.450 metros quadrados, a lagoa do Jacaré não tem qualquer proteção contra as incursões dos veranistas interessados em uma proveitosa pescaria, e que chegam a navegar tranquilamente com botes em suas águas, jogando redes ou caniços, despreocupados. Ou contra o fácil acesso do gado que pacificamente vêm até sua beira para beber. Até algum tempo atrás, pequenas latrinas infestavam à beira da lagoa. Embora tenham sido derrubadas, algumas foram construídas um pouco mais além, mas, de qualquer forma, continuando a poluir a água: basta chover um pouco mais forte para que os dejetos sejam carregados em direção à lagoa.

FALTA FILTRO

A professora Valdete Ligia Cruz, em companhia de Maria Madalena Cardoso, enquanto pescava tranquilamente umas traíras e carás no último domingo, disse que não tem coragem de beber a água que é servida nas torneiras de sua casa. "Não tomamos de jeito nenhum. Para beber, trazemos quase diariamente de Criciúma. Sei que não morreu ninguém ainda por causa dessa água, mas que é suja, isso ninguém pode negar".

Sua amiga, partilhando também da opinião, disse que quando falta luz todo mundo fica sem água, "pois a água é bombeada às caixas residenciais através de energia elétrica".

Uma pequena casinha à beira d'água, com três motores e um sistema de três enormes condutores, lea o líquido até as duas grandes caixas localizadas numa colina defronte à lagoa. Sem qualquer processo de filtragem ou decantação, a água é em seguida bombeada para todo o balneário.

Fumando e jogando a bagana na água, seu Chico também pescava na lagoa do Jacaré no domingo passado. Um caixote comprido, feito de uma fina tela de arame, pendurado por um pedaço de corda, era seu instrumento de pesca. Nele, seu Chico tentava pegar piavas e carás, "para aperitivo". O que ele não se dava conta era que os pedaços de pão e farelos, destinados à isca para os peixes, ficavam boiando na água, quase ao lado da casa onde estavam os motores.

As duas grandes caixas d'água, por sua vez, também estão entregues à própria sorte. Uma escada de madeira leva qualquer curioso ao seu cimo, de onde se pode ver a água em seu interior, através duas aberturas descobertas e cheias de teias de aranha. De cima das caixas tem-se uma vista panorâmica de toda a praia do Rincão, anualmente com população flutuante de mais de 25 mil veranistas (em janeiro e fevereiro) mas ainda servidos "por um arcaico sistema de abastecimento de água", como lamentou um jovem veranista.

Carnaval começa hoje, com escola e samba na rua

Criciúma (Sucursal) – As escolas de samba "Vila Isabel" (tri-campeã dos carnavais), "Filhos do Xavante" e "Rosa de Maio" estarão desfilando hoje, amanhã e terça-feira respectivamente, nas ruas de Criciúma, dando início ao programa oficial do Carnaval. As sociedades recreativas União Mineira, Mampituba, Criciúma Clube, Alvorada Clube do Bairro Pinheirinho e Sociedade Recreativa Próspera, terão bailes de Carnaval em seus salões de sábado a terça-feira e o Criciúma Clube não promoverá mais bailes depois do grito de Carnaval de sexta-feira.

NAS RUAS

As escolas de samba de Criciúma iniciarão o desfile defronte o Palácio do Estado, situado na avenida Getúlio Vargas, fazendo apresentações ao Palanque da Comissão Julgadora, montado na Praça Nereu Ramos e onde permanecerão por algum tempo. Continuarão pela rua Seis de Janeiro e esse trajeto foi determinado pela Comtur – Comissão Municipal de Turismo.

Dentre as escolas que desfilarão, a favorita é a "Vila Isabel", já três vezes campeã da cidade. Os blocos carnavalescos, que participaram já do baile do último sábado, acompanharão as escolas durante o desfile pelas principais ruas da cidade.

A classificação dos melhores será anunciada logo após a apresentação e levará em consideração, para o julgamento, o samba-enredo, a fantasia, a harmonia, a coreografia e o ritmo. Cada escola receberá Cr$ 10.000,00 da Prefeitura Municipal, como ajuda de custo e visando a aquisição de mais baterias e a renovação de seus guarda-roupas para os carnavais futuros.

SALÕES

A Sociedade Recreativa Mampituba tem cerca de mil associados e é a mais antiga da cidade, com 52 anos de existência. Terá de sábado a terça-feira, quatro noites de folia. Promoverá, ainda, baile infantil, no domingo, para crianças de até 10 anos de idade, e baile juvenil, na terça-feira, para os de faixa etária entre 12 e 14 anos. Aos não associados será necessário o ingresso-convite, que custará Cr$ 80,00 para um casal e Cr$ 50,00 individual. A mesa custará Cr$ 100,00 por noite e na terça-feira será realizado um concurso de blocos e fantasias.

A Sociedade Recreativa União Mineira, que possui 1.500 associados e capacidade para abrigar cerca de 3.000 pessoas, tem promovido concorridos carnavais e seu salão pode ser citado entre os melhores do Estado, segundo os diretores. Os não associados neste Clube pagarão Cr$ 150,00 por uma noite, aumentando Cr$ 50,00 para cada uma das demais noites. A mesa custará Cr$ 100,00 por noite, Cr$ 150,00 para duas e Cr$ 200,00 para todas as noites, desde que compradas de uma só vez.

O City Clube não terá baile de Carnaval neste ano, devido aos reparos que vêm sendo feitos em sua sede social e cujos trabalhos devem estar concluídos no próximo ano.

Marista rompe com a estrutura do ensino integrado da Acri

Criciúma (Sucursal/Amirton Martins) – A profissionalização a nível médio nas escolas de 2o. grau e a intercomplementariedade como sitema de ensino, preconizadas e sugeridas pela Lei Federal 5.692/71, teve recentemente a sua estrutura rompida em Criciúma, com o afastamento do Colégio Marista da Associação Criciumense Intercolegial – Acri, formada, no início de 1974, por este educandário e os colégios São Bento e Madre Teresa Michel, todos da rede particular de ensino do município.

Para justificar a medida, o diretor do colégio que provocou tal rompimento, Aloísio Stupp, disse que a decisão foi motivada por dificuldades de ordem administrativo-pedagógicas, "pois há falhas no sistema integrado e a implantação direta e total da reforma, através da intercomplementariedade no sistema de rodízio, como estava sendo feita, sem a conscientização da clientela, era um tanto precipitada e brusca. Causando, por isso, um impacto e dilema de difícil solução".

INTEGRAÇÃO

Com este rompimento, o Marista ficará trabalhando separadamente, enquanto que o Michel e o São Bento continuarão integrados, já que "a Lei é irreversível e não há condições de se voltar atrás", segundo a irmã Ana Luiza Venturini, diretora do Colégio São Bento.

A Acri – Associação Criciumense Intercolegial, criada há dois anos e tendo como modelo o Cicit, de Tubarão, guardou deste, basicamente uma diferença: em Tubarão a integração está formada por três colégios particulares e um da rede pública, o Conjunto Educacional Benjamim Galot; em Criciúma a Acri foi integrada por três educandários da rede particular.

Unidos, o Ginásio Madre Teresa Michel, o São Bento e o Marista constituíram o sistema integrado da Associação e passaram a procurar, na implantação da reforma, a melhoria dos padrões do ensino. Isto através de aproveitamento racional dos recursos dos três estabelecimentos.

ATENDIMENTO

Com uma Secretaria Geral, que tem à frente o professor Valdenir Zanette, a Acri funcionou num sistema de rodízio, atendido pelos três colégios e pelo qual os alunos também se revezavam. A cargo do Colégio Marista ficou a área de Comunicação e Expressão e Educação Física; para o São Bento, Estudos Sociais e Ciências Físicas e Biológicas; e Matemática ficou para o Madre Teresa Michel.

Atendendo a 650 alunos no ano passado, nas 1a. e 2a. séries do 2o. grau, o integrado oferecia as opções de Análises Químicas, Análises Clínicas, Enfermagem, Desenho de Arquitetura, Pedagogia, Tradutor e Intérprete, Secretariado, Administração, Eletricidade e Redator Auxiliar.

Na 1a. série do núcleo comum, durante cada mês, os colégios Marista e Michel ministravam 12 aulas, enquanto que o São Bento oferecia seis. Os que frequentavam a 2a. série passavam a ter maior parte das aulas no colégio que ministrava o curso optado, ficando em rodízio apenas nas disciplinas de Educação Geral. Na 3a. série, que entra em funcionamento no presente ano letivo, os alunos devem concentrar-se no colégio que oferecer o curso de opção.

SEPARAÇÃO

Refere o diretor do Colégio Marista, Aloísio Stupp, que "motivado por dificuldades administrativo-pedagógicas e após longos estudos e diálogos, foi decidido, pelo colegiado diretor da Acri, que o Marista passaria a funcionar com o seu próprio 2o. grau a partir deste ano, uma vez que preenche os requisitos legais. Continuando os colégios São Bento e Madre Teresa Michel com o sistema integrado".

– A decisão de desmembramento não foi pensada em termos de separar, mas de melhorar. O Colégio Marista, progressivamente, continuará tratando da implantação da reforma, como é propósito da Secretaria de Educação do Estado e visando concretizar a busca constante do atendimento da Lei. E para isto, principalmente mentalizando a clientela potencial".

Continuando, disse que "o curso científico do Colégio Marista (extinto com a formação do integrado e reimplantado, agora, com o rompimento ocorrido) tem uma tradição de bom ensino e um comprovante de altos índices de aprovações nos vestibulares do Estado e fora dele. Desperta a simpatia e a aceitação da comunidade e terá, já definido, convênio com o ensino público estadual".

"CURSINHOS"

Fundamentando o retorno do Curso Científico, acrescentou Aloísio Stupp que "estatísticas feitas, em outubro passado, junto aos alunos, revelou o índice de 98 por cento que pretende ingressar nas universidades após o 2o. grau".

– Como existem falhas no sistema integrado, cria-se uma considerável evasão de alunos para os cursinhos pré-vestibulares já no segundo ano. Isto pela falta de conteúdo do ensino regular e contrariando, assim, as intenções do Ministério da Educação na não proliferação desses cursinhos. Esta situação determina também o amplo número de alunos partindo para outros pontos, onde o impasse não se registre ou não seja tão acentuada a idéia de profissionalização. Como para o Rio Grande do Sul, onde ela se registra em números mínimos, ou para Florianópolis, onde o Instituto Estadual de Educação mantém o curso científico paralelo. Contrariados, aqui, a comunidade, as Associações de Pais e Mestres e os alunos já fizeram diversas pressões no sentido de que se continuasse no oferecimento do curso científico como opção".

"Com base na realidade", acha ele, "verifica-se que houve precipitação ao se impor a Lei 5.692/71, através do sistema de rodízio. Estmos, portanto, optando pela continuidade da implantação da reforma, mas com a existência do curso científico paralelo aos profissionalizantes".

CONCEITOS

Para a irmã Ana Luiza Venturini, diretora do Colégio São Bento, "não pode haver fracasso sem experiên cia completa e o prematuro rompimento determinado pelo Colégio Marista não permite, agora, uma avaliação de positivismo ou negativismo no sistema. Depois, a Lei não tem nada com as instituições que falham".

No entender da irmã Sonia Maria de Araújo Ferreira, até 15 dias atrás diretora do Madre Teresa Michel, "o fracasso na aplicação da Lei 5.692/71 foi apenas aparente. Pois não se pode alegá-lo quando ainda não teve a sua praticabilidade inteiramente comprovada. A direção do Marista propôs a sua saída dando conta de que toma essa medida face a **deficit** financeiro que vinha sofrendo. Dentro do contexto, não fomos, nós também, deficitários. Talvez o que consideramos lucros, eles considerem **deficit**, uma vez que a renda era harmonicamente distribuída".

Outros professores mencionam o entrosamento surgido entre os educandários, com a Acri e aproveitando o seu próprio material humano e técnico, como a experiência válida de uma época de socialismo intenso, quando inclusive as empresas se uniram para o fortalecimento de pontos principais da intercomplementariedade do ensino".

PREOCUPAÇÕES

Como pontos negativos desse sistema, foram apontados a dispersão do aluno no impacto de administrações diferentes, a diversidade de filosofias e métodos (embora as três escolas fossem administradas por ordens religiosas) e a falta de mentalização inicial num relacionamento mais ideológico, por parte dos próprios diretores. O que, se afirma, poderia até mesmo ter contornado os impasses criados na tarefa comum.

Mas comentou a irmã Sonia Maria de Araújo Ferreira, "é arriscado se pensar, também, somente em termos de vestibular, pois o 2o. grau deve preocupar-se na formação do aluno

não objetivamente para essa prova, mas para a universidade e para o mercado de trabalho. E isto vêm fazendo os cursos profissionalizantes, apresentando alguma correção para o problema dos excedentes dos vestibulares, que deixam sempre, estacionário, um grande número de mão-de-obra intelectual e não preparada – pela falta de especialização – para o mercado de trabalho".

"O técnico a nível médio, no entanto", avalia ela, "ficando preterido pelos vestibulares, usará de seu diploma e de seus conhecimentos para concorrer, sem obstáculos, às vagas desse mercado de trabalho, podendo vir ainda a facilitar os seus estudos futuros".

ELITIZADOS

A religiosa acha, entretanto, que há aí uma insistência muito brasileira pelo ensino elitizante, desvalorizando-se quase o ensino técnico. "Essa antiga raiz, onde todos almejam um título de doutor, está ainda muito incutida nas mentes dos pais e dos próprios alunos. Apesar de errônea, é produto de uma estrutura de 400 anos e, por isso, difícil de se derrubar".

Foi aventada, com o rompimento do Marista, a hipótese de que o Conjunto Educacional Sebastião Toledo dos Santos, da rede pública do ensino, viesse a preencher a lacuna, passando a alinhar no integrado. O coordenador regional, Jorge de Souza Coelho, entretanto, acha isto improvável, não acreditando se deva envolver no sistema essa escola, que poderia, assim, perder a característica da gratuidade. Depois, ela estaria preparada apenas para atuar numa área pedagógica que já é atendida pelo Colégio São Bento.

Por outro lado, informou ele, está em vias de entrar em funcionamento o CIS – Centro Interescolar do 2o. Grau de Criciúma, que deverá preencher a lacuna deixada pelo Marista. E um dos pontos fundamentais em favor desta idéia é que o CIS poderá oferecer opções profissionais semelhantes aquelas que foram deixadas de oferecer pelo Marista junto a Acri.

Acervo: Biblioteca Pública SC - Hemeroteca Digital Catarinense

Mostra de Mir inaugura Banco de Londres

Joinville (Sucursal) – Integrando as festividades dos 125 anos de fundação de Joinville, o Banco de Londres, com a inauguração de suas novas instalações na cidade, estará promovendo, a partir de 9 de março, uma exposição dos trabalhos de Antônio Mir, consagrado artista plástico joinvilense. A mostra terá lugar na ampla sala destinada à exposições, lançada pelo Banco de Londres e que passa, por suas dimensões e acondicionamento à apresentação da arte, a se constituir num dos principais pontos dessa divulgação no Estado.

A mostra de 35 trabalhos de Antônio Mir, 20 dos quais de grande porte, decorrerá da data do vernissage ao dia 24 de março. Nessa exposição Mir apresenta a continuidade das pesquisas de áreas oxidadas e de desenhos brilhantes, formadas pelas motivações do cotidiano de Joinville, com suas bicicletas, as saídas das fábricas e os velhos objetos trazidos pelos colonizadores europeus, cujos raros exemplares se encontram ainda hoje no Museu de Imigração e Colonização da cidade. Isto Mir transporta para a gravura metálica, reproduzido na proposição de sua técnica.

ALTO GABARITO

Para a inauguração da nova sede do Banco de Londres, e o vernissage que acompanhará, além de cerca de 500 convidados, estão sendo aguardados dois diretores do Banco, um vindo da matriz londrina e outro da central americana, de Nova Iorque.

O artista continua seu tema das tradições locais

Aliada ao gabarito da sala de exposições que será também, assim, inaugurada, a exposição de Mir, um dos mais produtivos e valorizados artistas catarinenses do interior do Estado, participante inclusive de importantes salões nacionais de Rio e São Paulo, configura-se como, por certo, um dos máximos acontecimentos artísticos de Joinville para este ano.

Adalice Araújo, principal crítico de arte do Estado paranaense, faz a apresentação do artista no catálogo da exposição e os trabalhos expostos, situados numa faixa de preços entre Cr$ 1000,00 e Cr$ 1.800,00, têm a possibilidade de aquisição financiada, através o próprio Banco de Londres.

Empresariado protesta pela interrupção de comunicações

Blumenau (Sucursal) – Os empresários de Blumenau levarão à próxima reunião da Associação Comercial e Industrial do município o seu protesto contra o Samae, responsável pela ruptura dos circuitos de telex e telefone ocorrida na última quarta-feira e que provocou sérios prejuízos financeiros em vários setores comerciais e industriais da cidade.

Segundo Augusto Cláudio Fraga, da Artex, esta empresa do setor têxtil ficou sem contato com os centros consumidores de São Paulo e Rio, impedindo consultas de rotina sobre mercado e preço. Os serviços das empresas Kremer e Hering também foram prejudicados, segundo Alfredo Otto, da Hering, "felizmente estava marcado nenhum contato importante na última quinta-feira".

Todas as comunicações, via Embratel, entre Blumenau e a rede nacional ficaram interrompidas quando uma máquina escavadeira do Samae rompeu os cabos de ligação entre os equipamentos da Central Telefônica e os da repetidora, situada no Morro da rua Araranguá. O operador da máquina escavadeira do Samae, que abria um canal para extensão da rede de abastecimento numa das ruas confluentes, desconhecia a existência dos cabos da Embratel. Seu trabalho foi normal até que a máquina rompeu esses cabos, ligando os equipamentos da central de Blumenau aos da repetidora.

Em consequência do acidente, todas as ligações telefônicas pelo sistema DDD e as ligações por aparelhos de telex das cidades de Florianópolis, Itajaí, Brusque, Jaraguá do Sul e Blumenau com a rede nacional foram interrompidas, uma vez que em Blumenau estão centralizados os troncos dessas cidades vizinhas.

Furb implantou ontem Serviço de Assistência ao Estudante

Blumenau (Sucursal) – Com o objetivo de promover um melhor entrosamento entre a Universidade e o aluno, a Fundação Educacional de Blumenau – FURB – implantou ontem às 19 horas o seu Serviço de Assistência ao Estudante.

Segundo o reitor Ignácio Ricken, "este órgão, sem ter um caráter paternalista, virá preencher as necessidades de oferecer apoio mais efetivo ao corpo discente, principalmente na área de assistência médica, odontológica e de bolsas de estudo".

Explicou que este serviço terá a incumbência de dirigir e coordenar as atividades relacionadas com o programa de bolsas de trabalho, ao qual a Furb deverá se integrar conforme projeto em tramitação no MEC – Ministério de Educação e Cultura.

Da mesma forma as bolsas de estudo do Departamento de Assistência ao Estudante do MEC e da Secretaria da Educação do Estado, terão a sua distribuição orientada de acordo com as orientações deste órgão, que, através de um cadastro do corpo discente, avaliará as necessidades dos postulantes a ajuda financeira.

Uma outra área de atuação no serviço de assistência ao estudante poderá ser o programa de crédito educativo que, a partir do segundo semestre deste ano, deverá abranger também a região Sul do País.

Finalmente, a recém-constituída Associação dos Amigos da Furb destinará 30 por cento de sua receita ao Fundo Rotativo das Bolsas de Estudo, o qual contemplará os estudantes mais necessitados, com base nos estudos que serão realizados por este serviço.

Udesc encerra etapa do curso de aperfeiçoamento

Ribas Júnior, Grillo e Ricken assistiram à cerimônia

O Secretário da Educação Salomão Ribas Júnior assistiu na última quarta-feira, juntamente com o reitor da Udesc, Antônio Niccoló Grillo, o encerramento da primeira etapa do curso de aperfeiçoamento de professores da área de Ciências aplicadas, nas especialidades de administração financeira e administração de sistemas públicos.

Esse curso está sendo realizado nas dependências da Escola Superior de Administração e Gerência e conta com a participação de 28 alunos e as aulas estão sendo ministradas por professores do curso de pós-graduação em administração, da Universidade Federal do Rio Grande do Sul. Seu início aconteceu no último dia 16 e as etapas seguintes se prolongarão até o dia 5 de junho do corrente ano. A promoção é da Secretaria de Educação e a realização está a cargo da Udesc.

O curso tem como finalidade principal atender ao programa estadual de capacitação docente do sistema fundacional, estando previstos estudos relacionados à administração financeira e estrutura e análise de balanço, nessa especialidade.

Estavam presentes também à cerimônia de encerramento, o reitor da Fundação Universidade Regional de Blumenau, Ignácio Richen e o diretor do Instituto Técnico de Administração e Gerência – Itag.

BOLSAS DE TRABALHO

Continuam abertas as inscrições aos candidatos a Bolsas de Trabalho para este ano, promovidas pelo Departamento de Apoio e Orientação ao Estudante da Udesc. Os interessados deverão fazer suas inscrições na reitoria da Udesc, à avenida Rio Branco, 164 – em Florianópolis –, no horário das 8 às 12 e das 13 às 18 horas, podendo se inscrever alunos dos cursos de Pedagogia, Estudos Sociais, Biblioteconomia, Educação Artística, Orientação Educacional, Administração e Supervisão Escolar, Educação Física e Administração e Gerência, independentemente da fase que estão cursando, inclusive os calouros.

No ato da inscrição o universitário deverá conceder uma série de informações sobre sua condição sócio-econômica e suas aptidões, uma vez que prestará serviços em empresas de diversos setores. Esta condição, segundo o diretor do DAOE, Fernando de Aquino, atende o principal objetivo do Programa de Bolsa de Trabalho, que é o de propiciar recursos financeiros ao universitário carente, de acordo com suas potencialidades, capacitação e habilitação para o trabalho.

TESE EDITADA

A tese de mestrado defendida na USP pela Professora Maria Helena Camargo Regis, sobre "Linguagem e Versificação em Broquéis", acaba de ser encaminhada à apreciação do Conselho Editorial da Udesc, presidido pelo professor Jair Francisco Hamms.

Caso for aprovada, a obra será publicada brevemente pela Udesc/Editora. A autora do trabalho é titular da disciplina Língua e Literatura Vernáculas, no Instituto Estadual de Educação, e responsável pela cadeira de Teoria Literária na Universidade Federal de Santa Catarina.

Sua dissertação é um estudo da linguagem poética de Cruz e Souza, particularmente de sua obra intitulada "Broquéis", ao mesmo tempo em que transcreve dados biográficos, históricos, sociológicos, psicanalíticos e filosóficos do poeta simbolista.

BADESC BANCO DE DESENVOLVIMENTO DO ESTADO DE SANTA CATARINA S.A.

SOCIEDADE ANÔNIMA DE ECONOMIA MISTA E DE CAPITAL AUTORIZADO
CGC/MF 82.937.293/0001–00

ANÚNCIO DE CONVOCAÇÃO
ASSEMBLÉIA GERAL ORDINÁRIA

Ficam convocados os acionistas do Banco de Desenvolvimento do Estado de Santa Catarina S/A – BADESC –, para se reunirem em Assembléia Geral Ordinária, na sede desta Sociedade, à rua Manoel de Oliveira Ramos no. 33 – 1o. andar, no Sub-Distrito do Estreito, nesta Capital, no dia 8 de março de 1976, às 15:00 horas, com a seguinte

ORDEM DO DIA

1o.) Tomar conhecimento do Relatório da Diretoria, referente ao exercício de 1975, bem como examinar, discutir e deliberar a respeito do Balanço Geral, da Conta "Lucros e Perdas" e dos Pareceres do Conselho Fiscal e do Auditor.
2o.) Fixação da remuneração dos membros da Diretoria.
3o.) Eleição dos membros efetivos e suplentes do Conselho Fiscal e fixação de sua remuneração.
4o.) Outros assuntos de interesse da Sociedade.

Florianópolis (SC), 25 de fevereiro de 1976.
Renato Ramos da Silva
Presidente

BESC TURISMO S.A.
CGC/MF 82 510 785/0001-07

EDITAL DE CONVOCAÇÃO
ASSEMBLÉIA GERAL ORDINÁRIA

São convocados os senhores acionistas para se reunirem em Assembléia Geral Ordinária, na sede desta empresa à rua Felipe Schmidt no. 36, nesta cidade, no dia 9 (nove) de março próximo, às 15 (quinze) horas, com a seguinte

ORDEM DO DIA

1o.) Leitura, discussão e votação do Relatório da Diretoria, do Balanço Geral, da Demonstração da Conta Lucros e Perdas e do Parecer do Conselho Fiscal, referentes ao exercício de 1975;
2o.) Eleição dos membros efetivos e suplentes do Conselho Fiscal e fixação de suas remunerações;
3o.) Fixação dos honorários da Diretoria;
4o.) Outros assuntos do interesse da sociedade.

Florianópolis, 26 de fevereiro de 1976
MAURITY DAL GRANDE BORGES
Presidente
ACARY PERFEITO DA SILVA
Diretor

Seja Livre!

Você pode viver a geração de Hobie Cat e descobrir uma nova forma de liberdade, emoção e prazer de viver. Milhares de pessoas hoje em dia vivem esta nova e hilariante sensação de velocidade com vela.
Entre em um Hobie Cat visitando hoje mesmo o seu revendedor.

E. KURT GERN & CIA.
REPRESENTAÇÕES
Rua 7 de Setembro, 144 - Fone 3380
Caixa Postal, 20 - Telegr.: Unico
JOINVILLE - Sta. Catarina

HOBIE CAT
...um modo de vida

GOVERNO DO ESTADO DE SANTA CATARINA
SECRETARIA DA INDÚSTRIA E COMÉRCIO
Companhia Catarinense de Comércio e Armazenamento
COCAR

C.G.C. 82.951.021/0001-57

CONVOCAÇÃO
ASSEMBLÉIA GERAL ORDINÁRIA

Convocamos os Senhores Acionistas da Companhia Catarinense de Comércio e Armazenamento – COCAR –, a se reunirem em Assembléia Geral Ordinária, a realizar-se no dia 10 de março de 1976, às 17 (dezessete) horas, em sua sede social, sita à rua João Pinto esquina com Saldanha Marinho no. 1–A, nesta Capital, a fim de deliberarem sobre a seguinte

ORDEM DO DIA

1 – Leitura, discussão e aprovação do relatório da Diretoria, balanço geral, demonstrativo da conta de lucros e perdas, parecer do Conselho Fiscal, relativos ao exercício social encerrado em 31 de dezembro de 1975;
2 – Fixação dos honorários da Diretoria, para o exercício de 1976;
3 – Eleição dos membros do Conselho Fiscal, seus suplentes e fixação de sua remuneração;
4 – Outros assuntos de interesse da sociedade.

AVISO

Acham-se à disposição dos Senhores Acionistas, na sede social, os documentos a que se refere o artigo 99, do Decreto Lei no. 2.627, de 26 de setembro de 1940.

Florianópolis, 26 de fevereiro de 1976
LAÉRCIO GOMES DA SILVA
Diretor Presidente

ESTADO DE SANTA CATARINA
SECRETARIA DOS TRANSPORTES E OBRAS
DEPARTAMENTO DE ESTRADAS DE RODAGEM

AVISO

O GRUPO EXECUTIVO DE LICITAÇÕES (GEL) DO DEPARTAMENTO DE ESTRADAS DE RODAGEM DE SANTA CATARINA, por seu presidente leva ao conhecimento dos interessados, que se acha aberta a CONCORRÊNCIA – EDITAL No. 22/76 para a execução de serviços de Terraplenagem, Obras de Arte Correntes e Drenagem, Pavimentação Asfáltica e Serviços Complementares na rodovia SC-411, trecho Tijucas – São João Batista numa extensão aproximada de 19 (dezenove) Km, com prazo de entrega das propostas até as 10,00 (dez) horas do dia 01 de abril de 1976, no Protocolo Geral do DERSC, Edifício das Diretorias, em Florianópolis.

Outrossim, comunica, que cópias do referido Edital e maiores esclarecimentos serão obtidos junto ao referido GRUPO.

GEL, em Florianópolis, 23 de fevereiro de 1976

Engo. Civil Osny Berretta
Presidente
Engo. Civil Sergio R. Beims
Diretor de Construção

HOMENS DE GRANDES NEGÓCIOS SE ENCONTRAM

Para um encontro especial com o Sr. José Pedroso de Moraes, Diretor Presidente do Grupo Pedroso, veio especialmente a Curitiba, o Sr. Jaques Schneider, Diretor Comercial das Indústrias de Tapetes Tabacow de São Paulo. Da reunião entre os dois capitães de empresas, resultou vultosa aquisição pelo Grupo Pedroso de novos tapetes, carpetes e forrações daquela famosa marca brasileira.

Sendo o Grupo Pedroso um dos maiores conglomerados de empresas do ramo de tapetes e móveis de estilo, as novas compras virão favorecer sobremaneira seus clientes dos estados sulinos. No flagrante o Sr. Pedroso de Moraes, ladeado pelo visitante e seu representante em Curitiba, Rubens Broquetas.

MINISTÉRIO DA FAZENDA
ESCOLA DE ADMINISTRAÇÃO FAZENDÁRIA – ESAF
COORDENADORIA DE RECRUTAMENTO E SELEÇÃO
COORDENAÇÃO DE SELEÇÃO

CONCURSO PARA FISCAL DE TRIBUTOS FEDERAIS

As inscrições para o concurso de FISCAL DE TRIBUTOS FEDERAIS estarão abertas, esta Capital, no período de 03 a 23 de março próximo, no Núcleo da Escola de Administração Fazendária (ESAF) do Ministério da Fazenda (Edifício Cecomtur – Rua Arcipreste Paiva, 15), no horário das 10 às 17 horas. Os candidatos deverão apresentar Diploma de Curso Superior, devidamente registrado, ou habilitação legal equivalente.

Outras informações poderão ser prestadas no local acima citado.

Florianópolis, 25 de fevereiro de 1976
João Volney Bússolo
Chefe Subst. do NESAF–SC

ESCOLINHA DE ARTE

A Escolinha de Arte de Florianópolis, comunica que estão abertas as matrículas para o ano de 1976, no horário das 14 às 16 horas; atendendo uma faixa etária de 4 a 14 anos.

EXTRAVIO DE AÇÕES

Aderbal Ramos da Silva, brasileiro, casado, advogado, residente e domiciliado em Florianópolis, Estado de Santa Catarina, comunica que se encontram extraviados os títulos múltiplos de números 145 a 163, representativos de 78887 ações de números 556609 a 635495, de sua propriedade e emitidas pela Usina de açúcar Adelaide S/A. Referidos títulos ficam sem efeito e validade visto que está sendo providenciada a sua substituição.

Florianópolis, 23 de fevereiro de 1976

Aderbal Ramos da Silva
CPF no. 002666809

Acervo: Biblioteca Pública SC - Hemeroteca Digital Catarinense

Polícia é prejudicada por falta de recursos

Blumenau (Sucursal) – A falta de recursos está prejudicando o desenvolvimento da "Operação Limpeza", que vem sendo levada a efeito pela Polícia, em Blumenau; o que vem encorajando os ladrões a voltarem a agir.

O maior problema tem sido a falta de viaturas, necessárias às constantes rondas e diligências com maior eficácia.

Muitas vezes, os comissários em serviço têm que se utilizar de seus carros particulares, para dar andamento ao trabalho ou, ainda, solicitar algum veículo emprestado, já que as viaturas que a Delegacia dispõe, não se encontram em condições operacionais, pois são muito velhas ou apresentam sérios defeitos mecânicos.

Esta situação, inclusive, têm causado prejuízos aos policiais, que empregam seus carros particulares em serviço, isso porque, os marginais costumam ocultar-se em lugares de difícil acesso.

Com a temporada de verão, as rondas e diligências se intensificaram, com a realização da "Operação Limpeza", que apresentou excelentes resultados, reduzindo muito os arrombamentos na cidade, já que as casas cujos proprietários estão veraneando, não estão totalmente abandonadas, pois as rondas policiais as mantém sob vigilância.

Em decorrência deste trabalho e em vista do problema de locomoção dos policiais, a Delegacia montou um esquema que envolve, diariamente, todos os comissários, agentes e praças lotados na mesma, ficando esta praticamente vazia, com todos os seus integrantes trabalhando na rua, na tentativa de suprir a deficiência de viaturas e manter a tranquilidade da cidade, livre dos ladrões.

Marido mata ex-mulher com três tiros e suicida-se

Rio – O engenheiro José Emanuel Rabelo Brás, de 42 anos, matou as 11h45m de ontem, com três tiros, no escritório da Laureano S/A Corretora de Valores, na Avenida Rio Branco, 157, sua ex-mulher Suzete Santos Laureano, de 38 anos, e em seguida suicidou-se com a mesma arma com um tiro no ouvido direito.

Suzete era irmão do dono da firma, Roberto Laureano, e exercia a função de chefe do Departamento de Vendas. Os disparos foram feitos todos a queima-roupa tendo ela morrido sentada em sua mesa de trabalho, situada no primeiro andar. O engenheiro caiu próximo aos pés da mesa de Suzete, falecendo antes da chegada de uma equipe do hospital Souza Aguiar.

Chuvas e vento causam danos em Itajaí e B. de Camboriú

Itajaí (Sucursal) – Violenta tromba d'água, seguida de fortes ventos, atingiu as cidades de Itajaí e Balneário de Camboriú, na tarde da última quinta-feira, alagando residências e causando danos em diversos estabelecimentos comerciais, inclusive o Hotel Marambaia, que teve seu "hall" tomado pelas águas. Os agricultores, igualmente, so freram vultosos prejuízos, com suas plantações danificadas pelas águas e pelo vento.

Dezenas de famílias estão desabrigadas, tendo sido removidas de suas residências e conduzidas para locais mais altos, por soldados do Batalhão de Polícia Militar e do Corpo de Bombeiros.

Inúmeros estabelecimentos comerciais também receberam a assistência do Corpo de Bombeiros, no salvamento de mercadorias e esgotamento de água dos seus interiores.

Duas guarnições do Corpo de Bombeiros foram deslocadas para o Balneário de Camboriú, onde evacuaram diversas famílias, que tiveram suas casas atingidas pela enxurrada. O "hall" do luxuoso Hotel Marambaia, também foi esgotado pelos bombeiros, que tiveram muito trabalho naquele balneário.

INCÊNDIO

Por causa ainda não determinada, durante o temporal, irrompeu um incêndio na Madeireira Pagnocelli Hachmann Ltda., localizada à rua Blumenau.

O incêndio não ganhou maiores proporções, em vista do sistema de prevenção da própria empresa e ativado por seus operários, que conseguiram reter o fogo até a chegada dos bombeiros, que não tiveram dificuldades em extingui-lo.

ALARME FALSO

Durante a enxurrada, o Corpo de Bombeiros recebeu dois chamados falsos, o que causou revolta nos componentes da guarnição do Corpo de Bombeiros de Itajaí.

Um dos chamados, solicitava a presença dos bombeiros para atender uma casa em chamas, na rua Brusque. O outro, pedia a urgente ação do Corpo de Bombeiros, para o combate ao incêndio que lavrava num edifício de 20 andares, no Balneário de Camboriú.

O Comandante do Corpo de Bombeiros classificou estes telefonemas como "uma brincadeira de mau gosto, feita por algum irresponsável", pois estas atitudes podem causar graves consequências, tanto para os bombeiros, como, ainda, para a própria população, podendo até ocasionar acidentes com vítimas fatais.

A Polícia local, já iniciou investigações procurando localizar de onde partiram os telefonemas e, posteriormente, identificar o seu autor ou autores.

Mineiros morrem asfixiados em mina de carvão

Porto Alegre – Depois de 10 horas de dramática expectativa, grupos de resgate encontram os corpos dos dois mineiros que morreram asfixiados numa das galerias da mina do Leão, onde o carvão começou a arder às 3 horas da manhã de ontem, depois de um curto-circuito na subestação de eletricidade, ocorrido a 123 metros de profundidade.

Uma tensa multidão, composta por colegas e parentes de José Castro, 41 anos, casado e Evaldo Vaz dos Santos, 22 anos, solteiro, esperou até as 16 horas alguma notícia sobre os dois mineiros, que entraram nas galeiras às seis da manhã, para ligar as bombas de sucção de água, e depois ficaram presos pelo fogo e os gases. O presidente interino da companhia Rio-Grandense de mineração, Sr. Octávio Cardoso, viveu durante esse tempo, o dilema de deixar que se propagasse o fogo na jazida de 300 milhões de toneladas do melhor carvão gaúcho ou ordenar o emparedamento de todas as galerias, única técnica para abafar o incêndio, com risco de sepultar vivos seus dois empregados.

O próprio secretário das Minas e Energia, Sr. Walter Jobim Filho, acompanhou as decisões do presidente da empresa estatal de mineração, e só deixou seu gabinete quando a notícia da morte dos dois mineiros, permitiu que fossem fechadas, com tijolos e cimento, as bocas de todas as galerias atingidas, limitando, assim, o fogo, que agora deverá extinguir-se em algumas horas, por falta de oxigênio.

– Como, em tais casos, a água e o oxigênio não podem ser utilizados, as três guarnições de bombeiros de Porto Alegre que acorreram ao local – km 95 da BR–290 – limitaram-se a injetar ar comprimido nas galerias, para facilitar o trabalho das equipes de resgate e dos que já iniciavam o emparedamento do lado esquerdo, onde a maior corrente de gases tornara impossível a sobrevivência de quem lá estivesse. Depois do isolamento da parte mais atingida e a extinção da fumaça, os bombeiros encontraram os corpos num local não alcançado pelo fogo, que estivera saturado de gases.

Chuvas param fábrica de tratores em São Paulo

São Paulo – As fortes chuvas caídas sobre esta capital na madrugada de ontem, inundaram uma vasta área do Bairro do Campo Limpo, encobrindo em cerca de um metro, a linha de produção daa fábrica de tratores Massey Fergusson e desabrigando dezenas de famílias, que acabaram abrigadas numa unidade da indústria não atingida pelas águas.

Um diretor da Massey Fergusson, Sr. Ilo Soares Nogueira, revelou que em consequência da inundação, foram suspensos os trabalhos na linha de montagem de tratores agrícolas de quatro rodas, e que durante um período estimado em 15 dias, a produção será "sensivelmente afetada", embora volte a funcionar logo após o carnaval, em ritmo parcial. Dessa unidade, saem diariamente 100 tratores agrícolas de rodas.

A paralisação da fábrica de tratores da Massey Fergusson em Campo Limpo – ela tem uma nova unidade fabril na cidade de Sorocaba – deixará o mercado prejudicado, e ontem mesmo a empresa distribuiu comunicado a seus revendedores, pedindo que suspendam temporariamente a venda de tratores agrícolas de quatro rodas.

O valor de seu prejuízo ainda não é calculado, e somente será conhecido depois de alguns dias, quando a empresa conseguir remover toda a lama que se acumulou na linha de montagem sobre as máquinas. As águas atingiram todo o páteo da fábrica e seu andar térreo, onde se localizam os escritórios centrais.

Casa de tolerância disfarçada em bar é fechada pela Polícia

Policiais da Delegacia de Costumes e Menores, da Capital, fecharam na noite da última quinta-feira, a casa de tolerância de propriedade de Mariza Costa, localizada à rua Abel Capela, 950, no alto da av. Ivo Silveira.

A casa, registrada pelo nome de Top's Bar, servia para encontros amorosos e tinha à disposição, também, seis pensionistas, das quais, duas menores: D.T.S., de 17 anos, natural de São José e J.A.S., de 16 anos, de Caxias do Sul, que já foram encaminhadas aos seus familiares. A primeira "trabalhava" no Top's Bar há cerca de quatro meses, enquanto a outra, era pensionista de Mariza, há um ano.

O movimento constante de automóveis defronte ao Top's Bar, chamou a atenção das equipes da Delegacia de Costumes e Menores, pois o "bar" está localizado em área residencial, o que levou os policiais a investigarem o caso com maior cuidado.

Assim, na noite da última quinta-feira, entraram na casa, já que a entrada era facultada a quem quisesse chegar e lá encontraram as menores e as outras pensionistas. Imediatamente, recolheram as menores e detiveram as demais.

Mariza Costa, a proprietária, foi posta em liberdade ontem, depois de prestar seu depoimento naquela especializada, sendo enquadrada por corrupção de menores e favorecimento da prostituição com fins lucrativos.

O Delegado Regional Monteiro Coimbra, titular da Delegacia de Costumes e Menores, emitiu portaria, proibindo a reabertura e o funcionamento do Top's Bar, que foi afixada na porta daquele estabelecimento.

Defesa de Patty poderá ser concluída na segunda-feira

San Francisco – Numa atitude surpreendente, o principal advogado de Patricia Hearst disse, ontem, que a defesa concluirá seus trabalhos "dentro de um dia e meio", e que resolveu abandonar seus esforços para apresentar os resultados do detector de mentira, ao qual a jovem foi submetida.

Uns 30 minutos depois do anúncio do advogado Edward Bailey, a audiência foi suspensa, quando uma das mulheres que formam o corpo de jurados, abandonou às pressas o tribunal, cobrindo seu rosto com um lenço. Foi identificada como Helen Westin, de 54 anos.

Comentou-se que ela tem um problema de saúde, e Bailey informou que durante o dia vomitou algumas vezes. Voltou para o seu lugar depois de uns 20 minutos e o julgamento continuou.

"Após longas considerações, concluímos que a apresentação dos resultados do detector de mentiras poderia ser interpretada como uma renúncia aos direitos de Patrícia invocar a quinta emenda da Constituição", disse Bailey ao juiz Oliver Carter. A quinta emenda dá ao acusado o direito de negar-se a fazer qualquer declaração em juízo, que possa incriminá-lo.

Durante a série de perguntas a que foi submetida pelo promotor durante o processo que lhe é movido por assalto a um banco, a jovem herdeira invocou a quinta emenda constitucional e por 42 vezes negou-se a responder perguntas relacionadas com o período em que esteve na clandestinidade.

Bailey salientou que, tendo em vista o "peso das decisões a serem tomadas pelo Tribunal de Recursos", torna-se evidente que qualquer tentativa de apresentar os resultados do detector de mentiras seria inútil.

Disse também ao juiz Carter que depois de abandonar a apresentação da prova do detector de mentiras, esperava concluir sua defesa em "um dia e meio".

O julgamento de Patricia vai chegando ao fim.

LEIA E DIVULGUE O ESTADO

CASAN
cia. catarinense de águas e saneamento

EDITAL - TOMADA DE PREÇOS Nº 11/76

A COMPANHIA CATARINENSE DE ÁGUAS E SANEAMENTO – CASAN –, sociedade de economia mista, registrada na Junta Comercial do Estado sob o no. 34.438, CGC do Ministério da Fazenda no. 82.508.433/001, com sede à rua Tiradentes no. 17, em Florianópolis – SC, torna público que fará realizar no dia 9 (nove) de março de 1976, às 15:00 (quinze) horas, em sua sede social, a TOMADA DE PREÇOS No. 11/76, destinada a selecionar propostas para contratar a execução de OBRAS CIVIS no Sistema de Abastecimento de Água da cidade de FLORIANÓPOLIS – SC.

A PASTA DE LICITAÇÃO e a Planta da Obra poderão ser adquiridas na sede da CASAN.

Florianópolis, 26 de fevereiro de 1976
A DIRETORIA

MUNICÍPIO DE FLORIANÓPOLIS
SECRETARIA DE OBRAS

PROCESSO TOMADA DE PREÇOS Nº 06/76

AVISO

A Secretaria de Obras da Prefeitura Municipal de Florianópolis, de acordo com a legislação em vigor, comunica aos interessados que em data de 11 março de 1976, até as 15,00 horas, estará realizando o Processo Tomada de Preços no. 06/76, para Assentamento de Tubos com abertura de Valas no Jardim Atlântico.

Maiores detalhes poderão ser obtidos na sede deste órgão, sito à Rua dos Ilhéus Edifício Aplub 4o. andar, todos os dias úteis no horário comercial.

Florianópolis, 25 de fevereiro de 1976

José Paulo Pereira Lopes
DIRETOR DE OBRAS
Marcos Ricardo dyAlmeida Brusa
SECRETÁRIO DE OBRAS

MUNICÍPIO DE FLORIANÓPOLIS
SECRETARIA DE OBRAS

PROCESSO TOMADA DE PREÇOS Nº 07/76

AVISO

A Secretaria de Obras da Prefeitura Municipal de Florianópolis, de acordo com a legislação em vigor, comunica aos interessados, que em data de 10 de março de 1976 até as 15,00 horas, estará realizando o processo Tomada de Preços no. 07/76, para Locação de Máquinas.

Maiores detalhes poderão ser obtidos na sede deste órgão sito à Rua dos Ilhéus Edifício Aplub 4o. andar, todos os dias úteis no horário comercial.

Florianópolis, 25 de fevereiro de 1976

José Paulo Pereira Lopes
DIRETOR DE OBRAS
Marcos Ricardo de Almeida Brusa
SECRETÁRIO DE OBRAS

CONSULTA

O TEMPO DOS CARTÕES E FOLHETINHOS JÁ PASSOU

O ESTADO
O MAIS ANTIGO DIÁRIO DE SANTA CATARINA

O ESTADO lança a partir de março uma página especial de classificados que circulará todos os domingos para informar ao leitor o endereço de seu consultório, escritório ou empresa comercial. Enfim, uma página de CONSULTA, a maneira mais fácil e eficiente de anunciar.

Acervo: Biblioteca Pública SC - Hemeroteca Digital Catarinense

roteiro

As informações contidas nesta página foram fornecidas pelas próprias empresas que oferecem estes serviços.

CARNAVAL

Clubes

DOZE DE AGOSTO – De hoje até terça, baile todos os dias, iniciando às 23 horas e com atrações como escolhas da "Rainha do Carnaval", "das mais belas fantasias" ou "do grupo mais belas fantasias" ou "do grupo mais original". Na Avenida Hercílio Luz, Centro.

LIRA – Todas as quatro noites, com início às 23 horas, e ainda no dia 6 o "Enterro dos Ossos". Na segunda-feira terá o desfile das fantasias premiadas no Baile Municipal. Alto da rua Tenente Silveira, Centro.

SEIS DE JANEIRO – As quatro noites, iniciando às 23 horas. A orquestra lé é a do Nabor. Rua Santos Saraiva, Estreito.

LIMOENSE – Também as quatro noites, desde as 23 horas. Na praça principal do Saco dos Limões.

IPIRANGA – Quatro noites, a partir das 23 horas. No Saco também, logo depois do Limoense.

QUINZE – As quatro noites, com início às 23 horas. No início (descida) da Conselheiro Mafra, Centro.

DOZE DE SETEMBRO – Todas as noites, até terça-feira, sempre com início às 23 horas. Em Capoeiras.

MARECHAL GUILHERME – Bailes hoje, segunda e terça-feira, iniciando às 23 horas mas não permitindo fantasias escassas, como **shorts**, **maiôs** e coisas parecidas ("que desnudem inconvenientemente o corpo"). E fica no Balneário, fim da avenida Santa Catarina.

CINCO DE NOVEMBRO – Hoje, segunda e terça-feira, desde as 23 horas, prometendo um descontraído "Carnaval Esportivo". No Estreito, subida para a velha ponte.

Boates

RHESUS – Na Ferreira Lima, 26. Os meninos da medicina vão fazer Carnaval hoje e terça-feira, com a casa cheia e som do Guru ao comando de Pedro Bisnaga (2.000 watts de alegria). Início às 23 horas.

DCE – Álvaro de Carvalho, 38. Nas quatro noites um Carnaval de juventude (por isso mesmo a "preços módicos"). Com bandinha autêntica de som ao vivo. Sempre a partir das 20 horas.

PONTAL – Antigo Catira estará apresentando um carnaval nostalgia para os casais que chegarem ao balneário. Começa às 23 horas, todos os dias. BR-101, rumo sul, a 20 quilômetros do centro. Anexo restaurante.

O CORUJÃO CENTRO e o **CORUJÃO DA LAGOA** não são boates mas têm bons carnavais. Todos os dias com shows de música ao vivo a partir das 22 horas. O Mirandinha (aquele do primeiro lugar no concurso de músicas carnavalescas) traça o programa de atrações das casas. Que oferecem também pratos da melhor cozinha. Na Beira-Mar Norte e na Lagoa da Conceição.

Blumenau

A Escola de Samba Unidos de Blumenau desfilará pelas ruas do Carnaval, no centro daquela cidade, hoje, amanhã e terça-feira, mostrando todo o ritmo de seus sambistas e a ginga de suas cabrochas. O desfile tem programação prevista para as 20 horas e vem sendo ensaiado no pátio do Colégio Pedro II, granjeando o entusiasmo do público.

Praia

CHARRETE – Em Canasvieiras. A partir de hoje, todos os dias, iniciando às 20 horas. O Carnaval do som ao vivo do Deto, Rui Neves, Tuca e outros bons músicos da Ilha. Cr$ 50 por casa (a consumação). O restaurante, anexo, funciona todo o dia, a partir das 11 (do café da manhã às ceias tardias, porque "nem só de beber vive o homem").

METRÔ – No Balneário Camboriú. De hoje à terça, sempre. Iniciando às 23h30m com mais 2.000 watts de alegria do Guru, em som produzido por ele mesmo. Recomendado como "o Carnaval mais louco da orla".

Criançada

No **domingo** haverá bailes infantis nos clubes Doze de Agosto (das 16 às 20 horas); Lira Tênis Clube (a partir das 16 horas); Seis de Janeiro (desde as 15 horas); Limoense (às 15 horas); Ipiranga (às 15 horas); Doze de Setembro (às 14 horas); e Marechal Guilherme – no Balneário – com início às 16 horas. A boate Metrô, no Balneário Camboriú, fará bailes infantis todos os dias, de hoje à terça-feira. Iniciando às 15 horas.

Segunda-feira haverá baile infantil apenas no Clube Quinze de Outubro (altos da Conselheiro Mafra), iniciando às 15 horas.

Terça-feira – Bailes infantis nos clubes Limoense (desde as 15 horas), Ipiranga (com início também às 15 horas) e Doze de Setembro (de Capoeiras), a partir das duas da tarde.

Revistas

Além dos caminhos do "Adhemarismo", o teatro de Ziembinski, a presença do demônio na lenda e nos fatos, a queda de Dom Pedro II e o reinado da grande Catarina em 34 anos de autocracia e muita sensibilidade sobre todas as Rússias. **HISTÓRIA** *no. 31, trazendo revelações e revisão sobre fatos e homens determinantes para a humanidade. Nas bancas.*

Teriam sido os deuses astronautas e nave espacial o bloco petrificado de estranho formato descoberto nas escavações arqueológicas de Nazca, no Peru? O **PLANETA** *no. 40 (nas bancas) disseca este e outros assuntos como as transformações que sofrem a mente e o corpo de um místico, os locais da terra ainda de difícil acesso e as filosofias de Agrippa a Krishnamurti.*

Cinema

Darci Costa

INFERNO NA TORRE (The Towering Inferno) Produção conjunta, reunindo capital da Warner Bros e 20Th Century Fox; resultou do aproveitamento de dois livros sobre o mesmo assunto: "The Tower", de Richard Martins Stern e "The Glass Inferno", de Frank Robinson e Tom Scortia. Os direitos autorais atingiram a 810 mil dólares. Trata do pânico ocorrido no maior edifício do mundo, no dia de sua inauguração. O produto Irwin Allen dirigiu as cenas de ação, enquanto John Guillermin dirigiu o elenco formado por um punhado de nomes famosos: Steve McQueen, Paul Newman, William Holden, Faye Dunaway, Fred Astaire, Susan Blakely, Richard Chamberlain, Jennifer Jones, O. J. Sompson, Robert Vaughn, Robert Wagner. Na trilha sonora, a canção premiada "We May Never Love Like This Again", cantada por Maureen McGovern. (SÃO JOSÉ – a partir de hoje)

VAMPIRA – Sátira aos filmes do gênero, narrando uma história situada em 1973; o Conde Drácula está sentado em seu castelo na Transilvânia, esperando a chegada dos últimos turistas, fascinados com a promessa do panfleto oficial, de um **tour** *seguido de um jantar servido pelo próprio Conde e sua linda e jovem Vampira. A surpresa do filme é a presença insólita de David Niven no papel do Conde Drácula; o elenco ainda tem os seguintes nomes: Verônica Carlson, Cathie Shirrif, Andrea Allan, Teresa Graves. O nome de Clive Donner na direção desperta uma certa expectativa: foi ele quem fez "O Que é que Há Gatinha?" (What's New Pussy Cat?). RITZ – domingo.*

GENTE MUITO IMPORTANTE (The VIPs) Reapresentação de um filme com Richard Burton e Elisabeth Taylor, feito apressadamente na Inglaterra, aproveitando a publicidade de Cleópatra, e lançado em 1963. O roteiro escrito por Terence Rattigan reúne, num aeroporto de Londres, um grupo de pessoas classificadas como VIPs, ou "very important passengers", ou ainda, "very important people"; sua momentânea reunião se constitui numa fauna variada, onde o oscilante comportamento, por vezes atinge o ridículo. Um espetáculo frustrado, concessão comercial do diretor, em cuja filmografia existem títulos altamente expressivos, como "Mulher Falada" (Woman in Question), "Um Caso de Honra" (The Winslow Boy) entre outros. Estão também no filme: Louis Jordan, Margaret Rutherford, Orson Welles, Elsa Martinelli, Rod Taylor, Maggie Smith, Linda Christian, Dennis Price. O elenco e a música de Miklos Rozsa na trilha sonora, despertam a hipótese de uma revisão. (Em exibição no CORAL)

UMA JANELA PARO CÉU (A Window to The Sky) Entrando em segunda semana, o filme de Larry Peerce, com Marilyn Hasset e Beau Bridges, focalizando a história real da esquiadora Jill Kinmont e sua força contra a adversidade (Em exibição no CECOMTUR).

Elizabet Taylor, Richard Burton e Louis Jordan: **Gente Muito Importante** *(The VIPs), de* **Anthony Asquitt**

Inferno na Torre, *de Irwin Allen e John Guilhermin*

David Niven *goza o Conde Drácula, com a cumplicidade do diretor Clive Donner:* **Vampira**

SERVIÇO

Emergência

Ambulatório Médico – O Inps, por seu Serviço de Pronto Atendimento, atende emergência clínica e cirúrgica, diariamente, das 07h30m às 10 horas, na sua agência da rua Esteves Júnior. Em caso de urgência disque o telefone 192.

A partir desse horário os serviços (incluindo curativos) são procedidos nos hospitais e mediante a apresentação do cartão do Instituto. Aos sábados e domingos, e nos dias feriados, tal atendimento deve, também, ser procurado diretamente nos hospitais.

Serviço dentário – A Policlínica, rua Felipe Schmidt, edifício Zahia, mantém plantão odontológico diariamente, inclusive aos sábados, domingos e feriados. Em horário normal, das oito às 12 e das 13 às 24 horas, atende com serviços de endologia, radiologia, odontopediatria e peridontia. As cirurgias são marcadas entre oito e 12 e 14 e 18 horas, e a qualquer hora atende às chamadas de emergência, embora não possua transporte para clientes.

Farmácias

De plantão hoje, no Centro, a Farmácia Tunísia (rua Felipe Schmidt) e no Estreito a Farmácia Continente (rua Gaspar Dutra). Ainda, e respectivamente, com plantões permanentes as farmácias Vitória (Praça XV de Novembro esquina Conselheiro Mafra) e a Farmaclínica (rua Liberato Bittencourt).

Amanhã, Centro e Estreito, as mesmas farmácias Tunísia e Continente estarão dyplantão durante o dia, sendo o plantão da noite cumprido pelas farmácias Vitória e Farmaclínica, de atendimento permanente.

"Fuscas"

Na rua General Gaspar Dutra, 90, Estreito (fone 44-0522), **Amauri** – revendedor autorizado Volkswagen – faz plantão para a assistência mecânica dos "fuscas" locais e dos turistas que cruzam a Ilha.

Os horários do plantão são os seguintes: aos sábados, das 13 às 18 horas; aos domingos e feriados, das oito às 12 horas; e nos dias úteis, das 18 às 22 horas.

Inglês

O Departamento de Língua e Literatura Estrangeira da Ufsc, em co-promoção com o Departamento de Extensão Cultural, realiza, a partir de março próximo, um conjunto de seis cursos de inglês, em diversos níveis.

Inglês II para engenharia, *com a carga de 60 horas e aulas às terças e sextas-feiras;* **Inglês III**, *60 horas, as quartas e sextas-feiras;* **Inglês IV**, *60 horas, as segundas e quartas-feiras;* **Inglês V**, *60 horas, às terças e sextas-feiras;* **Curso de preparação para o exame do "Lower Cambridge"**, *120 horas, as segundas e quintas-feiras, em dois semestres; e* **Curso de preparação para o exame da "Cambridge Proficiency"**, *120 horas, as segundas e quintas-feiras, em dois semestres.*

Todos os cursos funcionarão no horário das 18h10m às 20h10m. As matrículas para os aprovados em cursos anterioes e os testes e matrículas para os novos alunos estão sendo procedidos, na Ufsc, até o dia 4 de março.

Medicina

O "Prêmio Jean-Claude Roussel", instituído anualmente pela Academia Brasileira de Medicina Militar sob o patrocínio dos Laboratórios Silva Araújo Roussel S/A, oferecerá, neste ano, Cr$ 15 mil para médico e Cr$ 10 mil para estudante de medicina autores de dois melhores trabalhos apresentados na área biomédica sobre o tema "Menopausa". Haverá ainda menções honrosas para os segundos e terceiros colocados.

Os trabalhos, redigidos em português e com resumos em português, francês e inglês, mais a bibliografia, deverão ser datilografados em quatro vias, espaço duplo e papel tamanho ofício. Serão recebidos até 30 de setembro pelos Laboratório Silva Araújo Roussel S/A, rua do Rocha, 155 – 3o. andar, Rio de Janeiro. E não serão devolvidos.

É necessário que estejam em envelope fechado, com pseudônimo, e noutro envelope, também fechado, seja encaminhada a identificação do autor.

Calouros

O Diretório Central dos Estudantes da Universidade para o Desenvolvimento do Estado de Santa Catarina recepcionará, dia 13 de março, às 15 horas, ao lado da Faculdade de Educação (rua Saldanha Marinho, 47), os calouros das diversas unidades da Udesc.

A festa constará de uma chopada e só será permitida a entrada de calouros que estejam com o boné de sua unidade e apresentarem convite. No início do semestre letivo, o DCE fará também visita às unidades da Udesc para esclarecer aos calouros de toda a estrutura acadêmica e universitária.

Acervo: Biblioteca Pública SC - Hemeroteca Digital Catarinense

Beto Stodieck

A faculdade que a ilha está precisando

A faculdade que Santa Catarina, atualmente, mais precisa, não é a de jornalismo nem a de psicologia, mas sim, a de oceanografia.

*

A propósito: tempos atrás, parte da ilha das Cabras, Porto Belo, foi oferecida a Universidade Federal de Santa Catarina para a instalação de Instituto Oceanográfico. E é claro que foi devidamente recusada pelo reitor – o atual, diga-se de passagem.

Oferecida aos gaúchos da Universidade Federal do Rio Grande do Sul, muito mais vivos, aceitaram de imediato, e lá já estão se instalando.

*

Em tempo: Santa Catarina tem, tranquilamente, a maior população pesqueira do Brasil, necessitando de técnicos no assunto.

*

É sempre bom lembrar pois, que ainda há ilhas disponíveis no litoral catarinense.

*

Como era bom o DDD...

*

Aconteceu no Jambert

Mocinha ilhôa, em férias no Rio, passando na frente do colunável salão de cabelereiros Jambert, não se conteve e resolveu, na ponta dos pés, dar uma olhadinha pela fresta da colonial janela. E eis que viu, devidamente engaiolado, emplumado pássaro. Pensou que era o cabelereiro em questão, mas não, era uma arara... Olhou mais um pouquinho e viu alguns dos seus televisados ídolos, todos envolvidos entre tesouras, secadores, coisas no gênero. A mocinha não aguentou tanta emoção e entrou. Prá que? coitada.

*

Com o pretexto de fazer as unhas, acabou cortando o cabelo, tomou chá, bebericou scotch (diga-se de passagem, chá e uisque não estavam incluídos no alto preço do corte). E nem é preciso dizer que ficou dura. Consequentemente teve que antecipar a sua volta já que tantas despesas não estavam previstas no seu orçamento.

*

E o pior não é isso: não coseguiu sequer se aproximar dos ídolos, quanto mais autógrafos. Mas não há de ser nada: ela está desde ontem com o seu caderninho de autógrafos embaixo do braço, atrás dos seus artistas preferidos que estão fazendo pose nos salões do Doze.

O prefeito de namoro novo

O prefeito Dão está namorando uma das melhores áreas de Florianópolis que, segundo ele, é o local ideal para a construção de um novo prédio para a Prefeitura – sem dúvidas, muito necessitada de novas instalações.

Trata-se daquele excelente terreno, que foi cemitério em priscas eras e que está situado rente a cabeceira da ponte Hercílio Luz, na ilha naturalmente.

Tomara que não caia, mas...

Quando do início da construção da ponte Colombo Salles, o Detran florianopolitano fez estatística cujo resultado acusou uma probabilidade de um em cada dez mil florianopolitanos estar em cima da Hercílio Luz na hora em que ela viesse a desabar, já que o seu prazo de garantia acabou em 1967.

*

Na época da tal estatística passavam pela velha ponte de 25 a 30 mil carros diariamente.

*

Hoje a cidade cresceu, temos nova ponte. Como consequência o número de circulação na ilha (e entre a ilha e o continente) aumentou consideravelmente.

Isso quer dizer que o antigo cálculo de probabilidade continua o mesmo... Se não mais...

Foto de Paulo Dutra

Leda Fontes, linda loura e feliz da vida volta à coluna depois de séculos de ausência: ela está em São Paulo, estudando, trabalhando e noivando. Casamento em setembro, se Deus quiser.

Nicácio, o popular porteiro do Doze, está abandonando a sua vida artística, isso é, a porta do mesmo. É que ele acabou de abrir um breque na praia do Meio e, diz o próprio, é mais interessante vender sanduiches do que ficar ali, na porta principal, sujeito a ventos e chuvas, a sócios que quase nunca têm carteirinhas e a não sócios que sempre têm carteirinhas...

*

Outra faculdade muito precisada por estas bandas: a de arquitetura. É, só ver o nível de muitos projetos locais e justificar a minha afirmação...

*

Além de roubarem as nossas praias, a nossa paz, os argentinos estão sequestrando a Kika Simão. Pois segundo consta, não é que a moça está de namoro firme com um sestroso e charmoso portenho?! Diz ela que não pensa em casórios – mas, soube, o moço pensa e diz que a Isabelita será madrinha. Isso é, se ela durar até lá...

*

Em casa de ferreiro, espeto de pau

Morador de apartamento, com cachorro pequinês (desses que não incomodam), foi avisado, através carta do síndico, de que a presença de animais de qualquer espécie era terminantemente proibida naquele prédio. O proprietário do pequinês, para evitar incômodos, levou-o para a casa dos pais, em Porto Alegre. Na volta, escreveu carta comunicando o fato e vai entregá-la, pessoalmente, no apartamento do síndico. E imaginem vocês quem acompanhava a empregada quando esta abriu a porta: um enorme e peludo gatão.....

Vera Gimenez em nosso carnaval

CHEGANDO – Procedente de sua excursão ao Havai e Japão está de regresso a nossa cidade o cantor e compositor Luiz Henrique.

–X–

DEIXANDO O RIO – O elegante casal Tereza e Hildebrando Marques de Souza, deixa o Rio de Janeiro, onde reside, para passar o carnaval aqui na Ilha. Em companhia de seus filhos, Eleonora e Sergio, o casal Marques de Souza é hóspede do Ivoram Palace Hotel.

–X–

Thelma Elita e seu marido Carlos Madeira, estão nos mandando cartão de Florença comentando sua maravilhosa viagem pela Europa.

–X–

Mirandinha, o consagrado pianista e compositor mais uma vez classificou-se em 1o. lugar no concurso de músicas para o carnaval, promoção da Diretur.

–X–

Em solenidade no quartel do 63o. BI, o general de brigada, Comandante do Grupamento Leste Catarinense, Roberto Alves de Carvalho Filho, recebeu convidados para as comemorações da tomada de Monte Castelo pelas forças brasileiras.

–X–

De passagem por Blumenau, depois de um agradável almoço com amigos no Cavalinho Branco, visitei a importadora de Kurt Koch. Apesar dos elevados preços dos artigos importados, nos surpreenderam os preços daquela conceituada importadora.

–X–

Ontem, o presidente do Clube Doze de Agosto e Sra. Marcio Luiz Colaço no restaurante do Clube Doze, homenagearam os artistas convidados para o nosso carnaval e a Comissão Julgadora do baile municipal, com um elegante jantar.

–X–

ALMOÇO – Tuti e Cico Lins, ontem em sua bela residência em Cabeçudas, receberam convidados para um almoço. Entre os convidados lá estavam: Lucy e Cesar Ramos e Olga Maria e Eduardo Santos Lins.

–X–

O milionário Fernando Antônio de Miranda que tem uma belíssima residência em Caiobá, projeto de Sergio Bernardes, deixa a temporada em Caiobá para veranear em Cabeçudas. Claro, sua preferência tem algo mais...

–X–

Lagartixa, Rei Momo, quarta-feira deixou o Hospital Governador Celso Ramos e já se encontra em condições para fazer seu carnaval no asfalto e circular pelos clubes.

–X–

O Sr. Alcino Nilton da Silveira, Presidente da Bolsa de Valores de Santa Catarina, no Lagoa Iate Clube, recebeu convidados, para um jantar, ocasião em que foi inaugurada a nova sede da Bolsa de Valores.

–X–

Circulando no seu Corcel zerinho pela Av. Rubens de Arruda Ramos e deixando muita gente com água na boca, Thereza Lezi.

–X–

Nossos cumprimentos ao deputado estadual Octacílio Pedro Ramos, pelo seu aniversário anteontem.

–X–

Em viagem de férias embarcam para Nova Iorque, onde deverão passar 20 dias circulando pelos Estados Unidos, o elegante casal Maria Auxiliadora e Roberto da Luz.

–X–

O caixa-alta Shiriaco Atherino, está chegando de São Paulo, muito bem acompanhado, para brincar no nosso carnaval.

–X–

Especialmente convidados pelo Clube Doze de Agosto e TV Cultura, Canal 6, encontram-se em nossa cidade para o carnaval os consagrados artistas da novela "A Viagem".

–X–

Sônia e José Procopiacki estão fazendo despedidas da bela Cabeçudas, para voltar a residir na capital paranaense.

–X–

Procedente do Rio de Janeiro encontra-se em nossa cidade em férias, o jornalista crítico de arte, Harry Laus.

–X–

Já se encontra na bela residência de veraneio em Canasvieiras onde vai passar o carnaval, o comandante e Sra. Omar Fontana.

–X–

Estamos sendo informados que a figura bonita e charmosa de Mirian Moellmann Consoni, vai brincar no nosso carnaval.

–X–

O general Oscar Luiz da Silva, atendendo convite da "Associação Nacional dos Veteranos da FEB", esteve em nossa cidade, participando de solenidade realizada no plenário da Assembléia Legislativa.

–X–

A comentada beleza de Vera Gimenez que se encontra em nossa cidade para ver o nosso carnaval, está deixando muita gente com água na boca. A atriz encontra-se em companhia de seu marido, o famoso Jece Valadão.

–X–

Rosane Bauer Ramos uma beleza nossa que reside no Rio, está veraneando na bela Cabeçudas. Agora o hobby de Rosane é colecionar trabalhos de artistas plásticos catarinenses.

Tereza Gonzaga Daux, uma das senhoras bonitas de nossa sociedade

Horóscopo

Omar Cardoso

ÁRIES – Deverá tomar muito cuidado, pois inimigos ocultos deverão prejudicá-lo de uma ou de outra forma. Esteja precavido, que assim não sofrerá aborrecimentos nem prejuízos. Bom, contudo, para desvendar segredos importantes.

TOURO – A influência denota lucros, no período da manhã, pela influência de pessoas mais velhas que você, que são ponderadas e muito inteligentes. Sobressairá de todos obstáculos e concluirá parte de seus desejos.

GÊMEOS – O bom aspecto astral deverá contribuir para a melhoria das suas condições financeiras e profissionais neste dia. Procure, também, distrair-se, amar e trocar idéias com pessoas evoluídas mentalmente. Aumentará seus conhecimentos.

CÂNCER – Dia em que haverá favorabilidades aos jogos, sorteios, corrida de cavalos e às loterias. Por outro lado, terá muia paz íntima, bastante harmonia na vida amorosa e familiar e fará propícias amizades. Pode viajar.

LEÃO – Evolução mental e até mesmo espiritual está prevista para você nesta fase em que o Sol se encontra em sua Oitava Casa de influências astrais. Contudo, hoje terá algumas dificuldades financeiras e no lar. Cuide da saúde.

VIRGEM – Dia em que reinará muita harmonia conjugal e amorosa. As viagens também estão favorecidas bem como as novas amizades e o estudo de novos negócios ou associações. Contudo, evite os rivais e inimigos declarados, pois.

LIBRA – Neste e nos próximos dias, procure não perder nenhuma oportunidade de ganhar dinheiro e de elevar sua personalidade e crédito. Contudo, não se precipite e faça tudo dentro de suas reais condições. Bom às viagens e ao amor.

ESCORPIÃO – É um dia muito bom para você. Devido a influência positiva de Urano seu astro tutelar. Haverá favorabilidades para os jogos, sorteios e às loterias. Contudo, evite os amores extra-conjugais para não ser prejudicado.

SAGITÁRIO – Terá muito sucesso ao tratar com feirantes, agricultores e agropecuários, neste dia. Não perca a chance. É muito bom, também para solucionar as dificuldades familiares, ao amor, viagens e às diversões. Novas e brilhantes idéias.

CAPRICÓRNIO – Se não usar de tato, inteligência e cautela, logo às primeiras horas do dia, poderá sofrer algum prejuízo ou embaraço. Contudo, se agir corretamente tudo leva a crer que terá um dia benéfico. Bom ao amor e às viagens.

AQUÁRIO – Período da manhã em que terá muito trabalho, mas pouco resultado prático. Contudo, terá boas chances em tudo que se refere aos seus negócios pessoais e solucionará boa parte de seus problemas financeiros. Pode amar e viajar.

PEIXES – Tendência mental às tristezas, ao recolhimento e à meditação. Faça esforço no sentido de evitar tais coisas, para que possa ter um dia esplêndido em todos os aspectos. Sucesso pessoal, em viagens e no amor.

Cinema

Darci Costa

UMA JANELA PARA O CÉU (A Window to the Sky) de Larry Peerce, com Marilyn Hasset, Beau Bridges – Censura 5 anos. CECOMTUR – 2 - 4 - 7,45 - 9,45 horas

INFERNO NA TORRE (The Towering Inferno) de Irwin Allen e John Guillermin, com Steve McQueen, Paul Newman, William Holden, Faye Dunaway, Fred Astaire, Jennifer Jones – Censura 14 anos. SÃO JOSÉ – 3 - 7.45 - 9.45 horas

O CAMPEÃO DE KUNG FU – Censura 18 anos. RITZ – 5 - 7.45 - 9.45 horas

GENTE MUITO IMPORTANTE (The VIPs) de Anthony Asquitt, com Richard Burton, Elizabeth Taylor, Louis Jordan – Censura 10 anos. CORAL – 3 - 8 - 10 horas

O EXORCISTA, com Max Von Sidow, Linda Blair CARATÊ SANGRENTO – Censura 18 anos. ROXY – 2 e 8 horas

O EXORCISTA – Censura 18 anos. JALISCO – 8 horas

OS 7 HOMENS FORTES DE TEBAS, com André Laurence

OS PILANTRAS DA NOITE – Censura 18 anos. GLÓRIA – 8 horas

CAÇADOR DE FANTASMAS – com Flavio Migliaccio – Censura 5 anos. RAJÁ – 8 horas

CRIE O SEU AMBIENTE IDEAL, COM MÓVEIS E DECORAÇÃO PERSONALIZADOS.
astor MÓVEIS DECORAÇÕES PROJETOS
R. Jerônimo Coelho, 18
Fones 22-4775 e 22-3666

Acervo: Biblioteca Pública SC - Hemeroteca Digital Catarinense

GATÃO AUTOMOVEIS

Francisco Tolentino, 13 – TELEFONE 22-2980

BRASÍLIA BEGE ALABASTRO	OK
BRASÍLIA AZUL	1975
VOLKS MARROM SAVAMA	OK
VOLKS BRANCO LOTUS	1969
JEEP WILLYS	1974

Amauri PEÇAS E VEÍCULOS LTDA. REVENDEDOR AUTORIZADO

ESTOQUE DE VEÍCULOS

VARIANT – DANUBIO	1975
VARIANT – BRANCO	1974
VARIANT – VERMELHO	1973
FUSCÃO – BRANCO	1976
FUSCÃO – BRANCO	1975
FUSCÃO – VERDE	1972
FUSCÃO – BRANCO	1972
1300 – VERMELHO	1973
1300 – SAFIRA	1973
CORCEL – BRANCO	1972
TL – BRANCO	1971
1200 – BEGE	1967
KOMBI – AZUL	1976
KOMBI – BEGE	1974
KOMBI – AMARELO	1974

OBS.: POSSUIMOS TODA A LINHA "1976" EM...

POSSUIMOS TODA A LINHA VW 1975 EM EXPOSIÇÃO
VEÍCULOS USADOS DE QUALQUER MARCA.
R. GASPAR DUTRA – 90 ESTREITO
Fone: 44 - 0522
Florianópolis.

Ford **DIPRONAL**

DPTO. DE VENDA DE VEÍCULOS USADOS

MODELO	COR	ANO
CORCEL STD	BRANCO	1.972
CORCEL 4 PORTAS	AMARELO	1.975
CORCEL 4 PORTAS	LARANJA	1.974
CORCEL 4 PORTAS	AMARELO	1.972
CORCEL LUXO	BRANCO	1.974
MAVERICK LUXO	AZUL	1.974
MAVERICK LUXO	AMARELO	1.974
MAVERICK LUXO	PRATA	1.974
TL – 2 PORTAS	BRANCO	1.972
VARIANT	VERDE	1.974
VARIANT	AZUL	1.970
DODGE – SE	AMARELO	1.972
DODGE – GL	BRANCO	1.974
OPALA 4 PORTAS	AZUL	1.970
OPALA 4 PORTAS	MARRON	1.971

DIPRONAL, paga melhor pelo seu veículo.

Rua Felipe Schmidt, 60

Fones: 22-3321 e 22-2197

COMÉRCIO E AGÊNCIAS **C. RAMOS S.A.**

O mais antigo revendedor autorizado Volkswagen de Florianópolis, lhe dá a certeza da melhor compra e a tranquilidade da melhor assistência técnica.

PABX: 44.26-11 – 44.24-01 – 44.22-01 – 44.20-01

C. RAMOS S.A. ENTENDE DE VOLKSWAGEN

"MANTEMOS EM ESTOQUE TODA LINHA DE VOLKSWAGEN OK"

VEÍCULOS USADOS

TIPO	COR	ANO
1500	Branco Lotus	1972
1500	Ocre Marajó	1973
1300	Branco Lotus	1974
1300	Bege	1972
1300	Vermelho	1969
TL	Verde	1973
Variant	Vermelha	1970
Kombi	Branco Lotus	1970

Dispomos de motores 1300, 1500 e 1600 novos ou recondicionados à base de troca

BEIRA MAR
COMERCIAL BEIRA MAR VEÍCULOS E REPRESENTAÇÕES LTDA

Av. Rubens de Arruda Ramos, (Beira Mar Norte), 210

FONE – 22 - 5757

Maverick 4 cilindros Marrom Madeira	1976
Belina Amarela	1973
Corcel Cupê Luxo Azul Colonial	1973
Corcel Cupê STD branco	1970
Opala Cupê Marrom Metálico	1972
Opala Cupê Amarelo	1973
Volkswagen TL Bege Alabastro	1974
Volkswagen 1300 Ocre Marajó	1973
Volkswagen 1300 Vermelho	1969
Volkswagen 1300 Bege Claro	1969
Volkswagen 1600 4 portas Branco	1969
Oferta – Galaxie – 7.000,00	1967
Brasília Castanho Metálico	1973

JENDIROBA AUTOMÓVEIS LTDA.

R. Sandanha Marinho Esq. de João Pinto
FONES: 22-0192 – 22-1392 – 22-2952

CHEVROLET OPALA CUPÊ VÁRIAS CORES	1976
CHEVROLET CHEVETTE VÁRIAS CORES	1976
PICK-UP CHEVROLET COM PREÇO EXCEPCIONAL	1976
CHEVROLET CARAVAN VÁRIAS CORES	1976
OPALA CUPÊ	1973
OPALA CUPÊ	1972
OPALA QUATRO PORTAS	1970
GALAXIE	1968
CORCEL STANDARD DUAS PORTAS	1972
DODGE 1800	1974
VOLKS 1500	1972

BARBADA DA SEMANA

LANCHA TIPO GAIVOTA, MOTOR LTD, TURBINA E CARRETA DE VIAGEM, ZERO MILHA

TOMAZ

Agora também com ARMÁRIOS EMBUTIDOS E COZINHAS AMERICANAS. Rua São João Batista no. 60 – fone 22-5888 – Florianópolis. SC.

CÃO DESAPARECIDO

Desapareceu uma cadela Pastor Alemão capa preta das imediações da Chácara de Espanha, há uma semana. Gratificação para informações que possibilitem encontrá-la. Avisar pelo Fone 22-0017

ADMINISTRAÇÃO DE CONDOMINIO

Necessita para cadastro e seleção, candidatos a:

Zelador – porteiro – ascenssorista – garagista – vigia – fachineiro – eletricista – encanador.

Informações no horáro comercial – Centro Executivo Miguel Daux – Rua Anita Garibaldi no. 19 – 10o. andar – conj. 1002.

VOLKSWAGEM BRASÍLIA-73

Jóia, vende-se com 26.000 km. Somente à vista. Fone: 22-3618. Equipado.

VENDE-SE

Telefone residencial no Estreito. Tratar pelo fone: 44-1373.

DR. EDIVAN JAEGER

Clínica Geral – Edifício Fleming.
Diariamente – Av. Othon Gama D'Eça, 153, – 6o. andar – fone 22-1523.

REPÚBLICA FEDERATIVA DO BRASIL
4o. OFÍCIO DE NOTAS E PROTESTOS EM GERAL
EDITAL DE NOTIFICAÇÃO DE PROTESTO

Por não terem sido encontrados pessoalmente nos endereços a mim fornecidos ou por recusarem a tomar ciência, faço saber aos que o presente edital virem ou dele tiverem conhecimento que deram entrada neste Ofício à rua Conselheiro Mafra, 37, para serem protestados contra os responsáveis dentro do prazo legal, os títulos com as seguintes características:

Duplicata – GB23735 – Cr$ 87.353,50 – Venc. 08/1/76 – Cedente: Caju do Brasil S/A – Apresentante: Banco do Estado de São Paulo S/A – Devedor: ROEHRIG BERNARDI

Duplicata – 39377 – Cr$ 1.429,14 – Venc. 25/11/75 – Cedente: Hdson Bras Petróleo – Apresentante: Banco do Brasil S/A – Devedor: WALMIR NUNES.

Duplicata – Cr$ 1.235,00 – Venc. 30/1/75 – Apresentante: Casas Santa Maria – Devedor: VALDA MARIA FERNANDES

Duplicata – 157454 – Cr$ 832,00 – Venc. 30/11/75 – Cedente: Fab. de Filo – Apresentante: Banco do Brasil S/A – Devedor: TEREZINHA ZENAIDE SARDÁ AUSEN

N. Promissória – 07/24 – Cr$ 347,34 – Venc. 04/2/76 – Apresentante: Mercantil Finasa – Devedor: PEDRO PAULO SCHLICHTING

N. Promissória – 10/24 – Cr$ 752,27 – Venc. 02/2/76 – Apresentante: Mercantil Finasa – Devedor: MARCIO JOSÉ DUTRA

Duplicata – 01 – Cr$ 972,00 – Venc. 05/6/76 – Apresentante: Casas Santa Maria – Devedor: JOÃO NILSON BECKER

Duplicata – 0000043A – Cr$ 1.680,00 – Venc. 12/1/76 – Cedente: Indústria Remy Ltda – Apresentante: Banco Real S/A – Devedor: DERCY ANOR PERES

N. Promissória – 07/24 – Cr$ 102,00 – Venc. 20/4/75 – Apresentante: Eugênio Raulino Koerich – Devedor: ALEIMAR E. B. SOARES

Florianópolis, 25 de fevereiro de 1976.
TABELIÃ

DEPARTAMENTO CENTRAL DE COMPRAS
TOMADA DE PREÇOS No. 76–147
AVISO

O DEPARTAMENTO CENTRAL DE COMPRAS torna público, para conhecimento dos interessados que receberá propostas de firmas habilitadas preliminarmente, nos termos do Decreto GE 8.755 de 15.12.69, até as 15 horas do dia 12 de março de 1976 para o fornecimento de "MATERIAL DE LABORATÓRIO E CONSULTÓRIO".

O Edital encontra-se afixado na sede do Departamento Central de Compras, à Avenida Mauro Ramos no. 212, em Florianópolis, Estado de Santa Catarina, onde serão prestados os esclarecimentos necessários e fornecidas cópias de Edital.

Florianópolis, em 26 de fevereiro de 1976.
CARLOS GOES BESSA
Diretor Geral.

DECLARAÇÃO

O Sr. Manoel Dionisio da Silva, declara que extraviou o Certificado de Registro de sua Camionete marca Ford, cor Vermelha Londrina, ano / 66, chassis LA81EE1068, placas CR-5515.

Criciúma SC, 27/02/76

DECLARAÇÃO

O Sr. Cesar Damasio declara que extraviou o Certificado de Propriedade de seu caminhão marca Mercedes Benz, ano 1971, cor marfim/preto, chassis 34500315004039, placas NF-0100

Morro da Fumaça, SC, 26/2/76

DOCUMENTOS EXTRAVIADOS

Foram extraviados os documentos do veículo marca Volkswagen, ano 1975, cor azul, placa AA-0894 de propriedade da Ciesa – Com. e Adm. de Imóveis Ltda.

DOCUMENTOS EXTRAVIADOS

Foram extraviados os documentos da Camionete marca Volkswagen, modelo Kombi, ano de fabricação 1973, cor Branco Lotus, placa AB-3222, de propriedade de Amauri Peças e Veículos Ltda.

DOCUMENTOS EXTRAVIADOS

Foram extraviados os documentos do automóvel de marca Volkswagen, Sedan 1300, ano 1975, cor Laranja Outono, de propriedade do Sr. ITAMAR DA COSTA XAVIER.

DOCUMENTOS EXTRAVIADOS

Foram extraviados os seguintes documentos: carteira de habilitação – categoria Profissional e o certificado de propriedade do veículo marca Opala, ano 73, placa AA-0596, pertencente ao Sr. Otto Entres.

APTO. COM 366,23 m2

Contendo 4 quartos (2 suites), banheiro social, escritório, living, sala de jantar, hall social, copa, cozinha americana, área de serviço, dependência para empregada e 2 garagens.

Inabitado, pronto para ocupação, melhor preço por m2 da praça (Cr$ 2.800,00 o m2).

Tratar à rua Felipe Schmidt, 27 – Sobreloja – Salas 15, 16 e 17 ou pelos telefones 22-3537 e 22-6551 – Regis Imóveis – CRECI no. 58

CASA ALVENARIA - STA. MÔNICA

Contendo 2 quartos, sala, banheiro, copa-cozinha. Toda acarpetada. Terreno 360m2. Entrada – Cr$ 80.000,00. Prestações de Cr$ 1.698,00.
Tratar à rua Felipe Schmidt 27 – Sobreloja – Salas 15, 16 e 17 ou pelos telefones 22-3537 e 22-6551 – Regis Imóveis – CRECI No. 58

CASA CENTRAL 212 m2

Rua Silveira de Souza, contendo 2 pavimentos. Térreo – Escritório, sala de televisão, sala de jantar, lavabo, cozinha, dependência para empregada, depósito e garagem. Pavimento Superior – 4 quartos, banheiro, saleta (3 armários embutidos).

Preço Cr$ 575.000,00

Tratar à rua Felipe Schmidt, 27 – Sobreloja – Salas 15, 16 e 17 ou pelos telefones 22-3537 e 22-6551 – Regis Imóveis – CRECI no. 58.

VENDE-SE CASA EM COQUEIROS

Ainda sem habite-se, alto padrão, estilo colonial, com 4 quartos, 4 banheiros, 3 salas, hall, cozinha, área de serviço e garagem para 2 carros. Toda acarpetada. Zona super nobre. Preço: Cr$ 560.000,00. Pode haver financiamento pelo BNH. Fica aberta durante o dia ou telefonar para o Sr. Salesio ou Katia, fones 22-3666 ou 22-4775 – rua Jerônimo Coelho, 18.

VENDE-SE ÓTIMA RESIDÊNCIA PRAIA DO MEIO

Contendo 2 salas grandes acarpetadas, 4 quartos, 2 banheiros, copa-cozinha, 2 garagens, dependência de empregada, 2 anexos e um apartamento com quarto, sala, cozinha e banheiro.

Tratar: com o proprietário pelo fone 44-0565.

VENDE-SE

Ótimo apartamento de no. 301, no Edifício Martinho Callado Júnior, transferindo financiamento junto à CEFSC Cr$ 425.354,60 e o saldo de Cr$ 160.000,00 fixo, representado em 20 letras de Cr$ 8.000,00 sem entrada e sem intermediário.

Tratar pelos telefones: 22-0927 e 22-5138

APTO. CENTRO

Apto. no Centro em prédio de esquina, com dois quartos, copa-cozinha, sala, dependência de empregada e garagem, por Cr$ 180.000,00 de entrada e Cr$ 1.300, mensais, tratar pelo fone 22-6831.

Vende-se

Casa de material, com menos de um ano de Habite-se, Otimamente localizada, com 4 quartos, sala, cozinha, banheiro, garagem, toda murada, área construída 120m2. À rua Firmino Costa, 285, próximo ao Ginásio Polivalente. Preço: Cr$ 370.000,00. Tratar fone 44-0485 – CXIX –

VENDE-SE

UM TERRENO SITUADO À MARGEM DA ESTRADA DE CANASVIEIRAS, EM SACO GRANDE, SUBDISTRITO DE SANTO ANTÔNIO DE LISBOA, MEDINDO 144x58.

INFORMAÇÕES À RUA SILVA JARDIM, 89 – APTO. 202 ou PELO FONE 22-3223 – SEM INTERMEDIÁRIO.

VENDO

Lote na Av. Santa Catarina – Estreito, nas proximidades do Estádio do Figueirense. Tratar: rua Aracy Vaz Callado, 492, ou pelo fone 44-1860.

TERRENO EM CACUPÉ

Vende-se área de 6.000m2 com frente para a estrada e fundos para o mar. Cr$ 60.000,00 à vista. Fone 22-3022 com Tiziano.

TERRENO NO BALNEÁRIO DANIELA

Vendo lote com 16 por 30 mts., em rua calçada, pronto para construir, por Cr$ 37.000,00. Aceito automóvel na transação. Tratar pelo telefone 44-1061.

VENDE-SE

Equipamento completo de serraria e beneficiamento de madeiras, compreendendo serra fita, afiação automática, laminação, serras circulares, planas desengrossadeiras e moldureira, galopa, ferramentas completas, instalação e motores elétricos, tudo em estado de novo.

Tratar pelo telefone 44-0864 – em Florianópolis.

VENDEDORES(AS)

Precisa-se de vendedores(as) com ou sem prática, boa apresentação e desembaraço.
Firma idônea, bom ambiente de trabalho, possibilidades de ganho Cr$ 4.000,00 mensais.
Edifício Catarinense 3o. andar – sala 307 – ITAJAÍ – SC.
(Falar com Sr. Saul Bernardes).

ALLIANÇA

EDIFÍCIO ITAMARATI – Rua Vidal Ramos, 26
EDIFÍCIO ITAMARATI – Rua Vidal Ramos, 26
EDIFÍCIO ITAMARATI – Rua Vidal Ramos, 26

Preço: 340 e 360 mil.
Financiamento até 300 mil.
Poupança parcelada.

Você que está chegando à Capital dê uma de Tomé. Não pague aluguel e compre o seu apartamento conosco. Receba as chaves e vá morar no Edifício "ITAMARATI" hoje mesmo, está prontinho.

Lavabo, living, 3 dormitórios, banheiro, copa-cozinha, área de serviço e dependência completa de empregada.

Vamos, seja inteligente, temos qualidade e preço de concorrência.

Você já conhece o acabamento externo de plasticote texturado, aquele amarelo cromo que você já viu, com a mistura de concreto aparente e pastilhas brancas.

Não economize dinheiro para atender despesas de pintura externa do prédio durante 10 anos, garantimos o produto aplicado.

Nossas despesas administrativas são reduzidas e controladas em seu favor, por isto vendemos pelo menor preço da Capital.

Veja e compare hoje mesmo.

CONSTRUTORA ALLIANÇA – Fone 44-0255

Rua Fúlvio Aducci, 930 – CRECI 169.

JOWI EMPREENDIMENTOS S.A. – SÍMBOLO DE EFICIÊNCIA – creci No. 17

Construção Civil COMPRA E VENDA DE IMÓVEIS E LOTEAMENTOS

NÃO FAÇA SEUS NEGÓCIOS IMOBILIÁRIOS SEM PRIMEIRO NOS CONSULTAR

Avenida Ivo Silveira, 4.501 – Fones: 44-1902 – 44-0302.

IMÓVEIS À VENDA

1 – Belíssima residência situada em Coqueiros com vista panorâmica para a Ponte Colombo Salles e Ilha. 4 quartos, living, sala de estar, 3 banheiros, garagem, ampla copa-cozinha, escadas internas em mármore branco. Preço excepcional. Cr$ 450.000,00.

2 – Um terreno medindo 12x34 de frente para a Rua João Meirelles – Coqueiros – Bom Abrigo. Preço Cr$ 120.000,00.

3 – Apartamento alto padrão no Ed. Victor Meirelles – Rua Oto Gama D'Eça. Com 147m2. Inclusive com telefone e garagem privativa. 3 quartos e dependências de empregada, living, 2 banheiros. Preço Cr$ 445.000,00.

PRECISA-SE

Moças e rapazes com boa aparência para trabalhar como relações públicas mesmo sem prática – salário de Cr$ 1.200,00 a Cr$ 3.000,00 – tratar sábado e domingo no City Hotel próximo à rodoviária com o Sr. Antônio Carlos Botelho.

MOTIVO DE VIAGEM

Vende-se mobiliários completos de uma residência, por motivo de viagem. Tratar: rua Nereu Ramos, 20, com o Sr. Wilson.

PRECISAMOS

Moça para auxiliar de escritório, maior de idade, datilógrafa, com prática.
André Maykot & Cia. – Rua Dr. Dúlvio Aducci, 1157 – Estreito

REPRESENTANTE

PARA FIRMA DE ARMARINHO DO RIO

Precisamos com prática do ramo e que tenha condução própria. Respostas para C.P. 3671 – Rio – RJ.

ENGENHEIRO CIVIL

SIT – Sociedade de Instalações Técnicas S/A, necessita de elementos com experiência, para trabalhar dentro do Estado.
Comparecer para entrevistas nos dias 04 e 05 de março a partir das 14:30 horas, à Rua Liberato Bittencourt, no. 183, Estreito.

BOMBEIRO HIDRÁULICO

SIT – Sociedade de Instalações Técnicas S/A, necessita de oficiais para trabalhar em instalações hidráulicas, em diversas obras no Estado. Comparecer munidos de documentos para entrevistas nos dias 04 e 05 de março a partir das 14:30 horas, à Rua Liberato Bittencourt, no. 183, Estreito.

Acervo: Biblioteca Pública SC - Hemeroteca Digital Catarinense

CARNAVAL

As advertências da Polícia Federal, o esquema de trânsito no centro, o movimento nas empresas aéreas e o silêncio na Casa de Retiros. Nas páginas 12 e 16 mais informações.

POLÍCIA FEDERAL:

os agentes federais serão rigorosos "em caso de subversão da ordem pública".

O Superintendente Regional do Departamento de Polícia Federal de Santa Catarina, Carlos Braz, estabeleceu para durante os folguedos carnavalescos, fiscalização através dos órgãos competentes desta Superintendência no sentido de resguardar os interesses do Tesouro e da Fazenda, bem como, de preservação da ordem e moralidade públicas, tendo emista o tréfego do tóxicos e entorpecentes, comércio ilegal de mercadorias estrangeiras e atividades que impliquem em detrimento da ordem política e social, baixando para tanto, as seguintes instruções:

"Serão escalados para os trabalhos constantes da presente portaria no. 28, os policiais lotados nesta Superintendência.

A fiscalização será levada a efeito pelos policiais que visitarão em horários pré-estabelecidos, os locais onde serão realizados as festas carnavalescas, visando principalmente as dependências onde são depositadas mercadorias a serem consumidas, ocasião em que solicitarão dos responsáveis, a documentação comprobatória da legitimidade das mesmas, examinando também, na oportunidade, a possível existência de tóxicos e entorpecentes.

Constatada a existência de mercadoria de origem estrangeira sem a documentação que prove a legalidade e legitimidade de sua procedência, deverá ser a mesma apreendida e os infratores autuados na forma da lei.

No caso de ser constatada existência de tóxicos ou entorpecentes nos locais visitados, será procedida de imediato a apreensão dos mesmos, sendo os responsáveis conduzidos aquela Superintendência a fim de serem devidamente processados.

Na hipótese de ser encontrado material subversivo ou localizadas reuniões que por sua natureza traduzem ou demonstrem objetivos contrários a ordem política e social vigente no País, deverá esse material ser apreendido e encaminhado ao setor competente, sendo os participantes das reuniões detidos e conduzidos ao mesmo setor para as providências cabíveis no caso.

Todas as irregularidades constatadas pelas turmas daquela Superintendência serão imediatamente comunicadas às autoridades processantes que presidirão qualquer ato, cabendo aos mesmos tomar medidas outras que visem o fiel cumprimento das presentes instruções".

O titular da Polícia Federal, Carlos Braz, "adverte ainda, que será rigorosa a fiscalização quanto ao tráfego de tóxicos e entorpecentes, somente sendo permitida a existência de entorpecentes e produtos farmacêuticos, cujas fórmulas contenham substâncias de ação psicotrópica para utilização em caso de socorros urgentes, nos Departamentos Assistencionais, Ambulatórios e Enfermarias, mediante responsabilidade médica.

Que, quanto ao que concerne aos Direitos Autorais sobre músicas executadas, a fiscalização incidirá sobre a eistência da exigência do pagamento das taxas que serão cobradas pela Sdda ou Sicam, e no cumprimento das programações aprovadas pela Censura Federal, de acordo com as disponibilidades legais em vigor.

Deixa claro, a Superintendência Regional do Departamento de Polícia Federal que, além da autorização das Autoridades da Secretaria de Segurança e Informações, os promotores de Bailes Carnavalescos têm de submeter à aprovação da Censura Federal as suas programações, sem o que as festividades não serão permitidas.

O uso de máscaras em recintos fechados, tais como Clubes, Boates e outras agremiações promotoras de folguedos carnavalescos, ficará sob a exclusiva responsabilidade de seus Diretores. Também o ingresso de foliões nos referidos locais conduzindo garrafas que contenham líquidos de qualquer espécie, ficará sob a responsabilidade dos Diretores dos respectivos estabelecimentos.

É terminantemente proibido o uso de fantasias semelhantes aos uniformes usados pelas Forças Armadas, ou com peças destes, bem como do clero.

Estrangeiro que não exibir seu documento de identidade quando solicitado, será considerado irregular no País e recolhido ao Serviço de Polícia Marítima, para as medidas cabíveis.

Finalmente – acentua o Superintendente – os agentes federais agirão com toda urbanidade para com os foliões, usando, entretanto, o máximo rigor em caso de subversão da ordem pública".

PASSAGENS AÉREAS:

as empresas colocam aviões extras, mas advertem que a procura é maior que a oferta.

A Transbrasil e a Varig estão com um movimento bastante grande de procura de passagens, notadamente de turistas procedentes de São Paulo e Porto Alegre que vêm a Florianópolis passar o Carnaval. As duas empresas colocaram vôos extras. A Varig tem um vôo extra hoje com chegada a Florianópolis às 17h20min, passando por escala em Curitiba.

Segundo informaram Ottoni Ianner e João Polli, respectivamente gerentes da Varig e Transbrasil, a maior procura de passagens no momento é para retorno às cidades de origem. A Transbrasil põe à disposição um vôo extra para a quarta-feira de cinzas, saindo de São Paulo às 10 horas com chegada a Florianópolis às 10h30min; o retorno está previsto para as 12h20min com conexão em São Paulo para Rio de Janeiro, Salvador, Aracajú, Maceió, Recife e Brasília.

As linhas normais para terça, quarta e quinta-feira da próxima semana estão completamente lotadas. A recomendação das duas empresas é para que os passageiros que ainda não confirmaram suas passagens para os vôos extras, que o façam com a maior brevidade, sob pena de ficarem sem viajar no dia pretendido. As linhas da Transbrasil que servem o interior do Estado estão com movimento considerado apenas normal pela gerência da empresa.

PREÇOS

A Varig mantém diariamente dois vôos, sendo Florianópolis/Porto Alegre e Florianópolis/Curitiba/São Paulo/Rio, o primeiro com saída às 17h40min e o segundo às 8h30min. Os preços das passagens são: Porto Alegre Cr$ 357,00, Curitiba Cr$ 272,00, São Paulo Cr$ 498,00 e Rio Cr$ 748,00.

A Transbrasil com várias conexões, tem passagens a Cr$ 498,00 para São Paulo, Cr$ 748,00 para Rio, Cr$ 1.649,00 Salvador, Cr$ 1.868,00 Aracaju, Cr$ 2,015,00 Maceió, Cr$ 2.095,00 Recife, Cr$ 357,00 Porto Alegre, Cr$ 272,00 Curitiba, Cr$ 2.490,00 Fortaleza, Cr$ 2.904,00 São Luiz, Cr$ 2.499,00 Belém, Cr$ 2.573,00 Manaus, Cr$ 1.189,00 Brasília, Cr$ 950,00 Belo Horizonte e Cr$ 1.134,00 Vitória.

Para o interior do Paraná, Santa Catarina e Rio Grande do Sul, a ligação aérea é feita para Joaçaba Cr$ 346,00, Concórdia Cr$ 386,00, Chapecó Cr$ 442,00, todas em Santa Catarina. Para Erechim, no Rio Grande do Sul a passagem custa Cr$ 49,00 e para Londrina e Maringá, no Paraná, Cr$ 631,00 e Cr$ 688,00 respectivamente. Os vôos da Transbrasil para Florianópolis têm saída de São Paulo às 12h30min, com chegada às 14h50min. O Bandeirante, para o interior sai de São Paulo às 13h20min e chega à Capital às 14,20min.

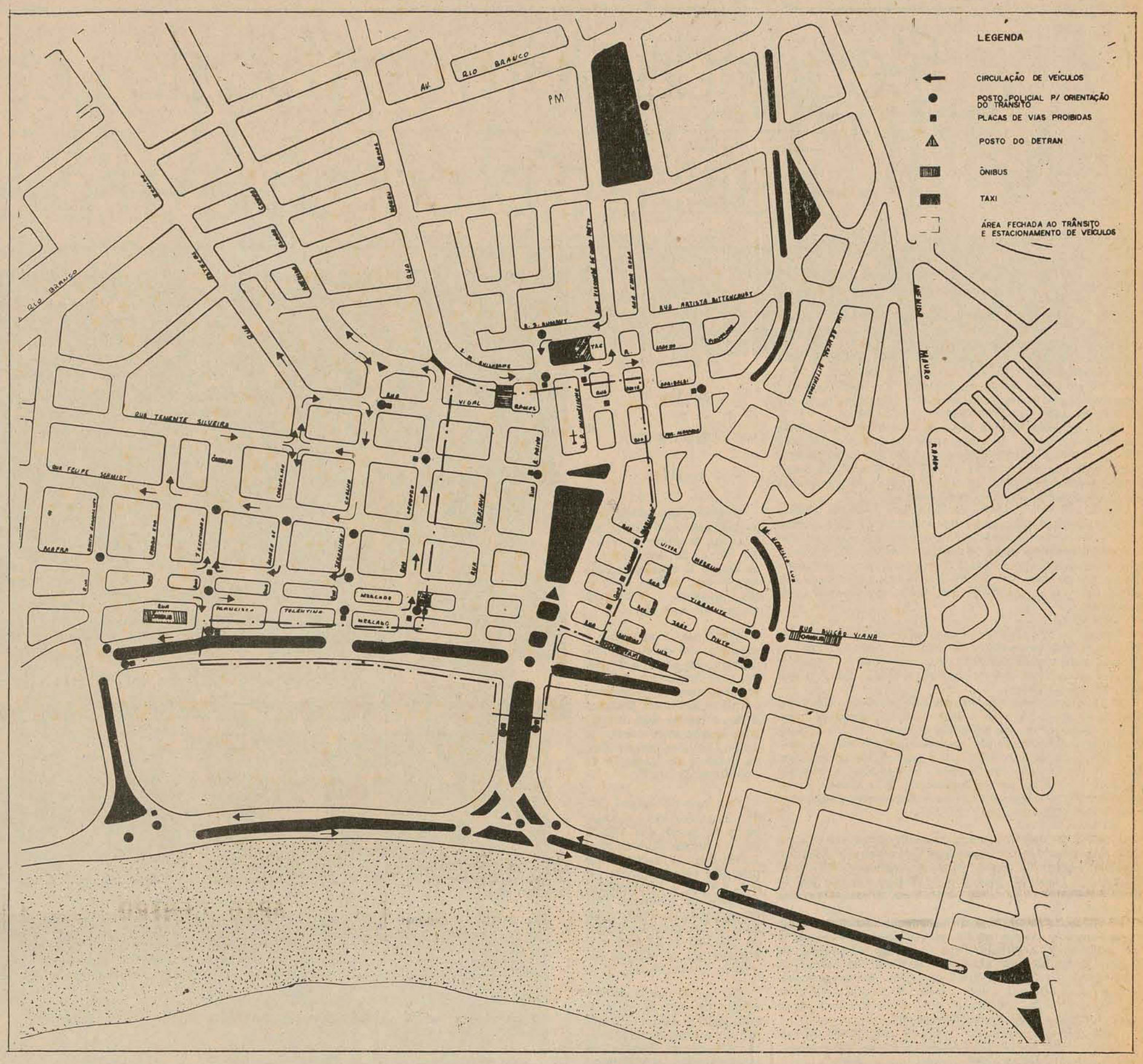

Siga o esquema para o tráfego

A partir das 17 horas de hoje ficará mais difícil trafegar pelo centro da cidade - **veja o esquema acima**. O Detran resolveu interromper o tráfego de veículos automotores durante hoje, amanhã, dias 1o. e 2, sempre a partir das 17 horas, nas seguintes ruas:

Felipe Schmidt - da Praça XV de Novembro até Deodoro;
Trajano - em toda sua extensão;
Vidal Ramos - da Deodoro até a Marechal Guilherme;
Tenente Silveira - da Praça XV até Deodoro;
Praça XV - em todo o seu contorno;
Marechal Guilherme - da Praça Pereira Oliveira à Praça XV de Novembro;
Tiradentes - da Hercílio Luz à Praça XV;
Fernando Machado - da Praça XV até a avenida Hercílio Luz;
Anita Garibaldi - da Hercílio Luz até a Padre Miguelinho;
Padre Miguelinho - da Praça Pereira Oliveira até a Praça XV;
Antonio Luz - da Praça XV até o Mercado Público.

Também será fechado o trânsito pela rua Sete de Setembro até a Capitania dos Portos.

É proibido, de acordo com a portaria, estacionar veículos na Praça XV de Novembro, em todo o seu contôrno; Felipe Schmidt, da Praça XV até a rua Deodoro; Antonio Luz, da Praça XV até a avenida Hercílio Luz; e ainda nas vias coletoras do aterro, entre a Sete de Setembro até a Capitania dos Portos.

No mesmo período e horário o ponto de táxi da Praça XV será transferido para o Largo da Alfândega, junto ao ponto de ônibus da empresa Taner e para a rua Antonio Luz. Os táxis instalados no Largo da Alfândega farão o transporte para o continente e os da Antonio Luz cumprirão o percurso para os bairros do Saco dos Limões, Agronômica e Trindade.

O mesmo acontecerá com determinadas linhas de ônibus: Linha **Mauro Ramos** terá ponto de partida na rua Bulcão Viana; linha **Agronômica** para a Praça da Bandeira; linha **Circular** (A e C) para a rua Bulcão Viana, com o seguinte itinerário: avenida Hercílio Luz, rodoviária, Mauro Ramos, Vitor Konder, avenida Trompowsky, avenida Othon Gama D'Eça, Rio Branco, altos da Felipe Schmidt, rua Hoepcke, Rio Branco, Praça Getúlio Vargas, avenida Mauro Ramos até seu ponto inicial na rua Bulcão Viana.

Os caminhões não deverão trafegar pelo centro, depois das 15 horas. A corrente de tráfego será feita através das avenidas semi-expressa do aterro, Rio Branco, Hercílio Luz e M. Ramos.

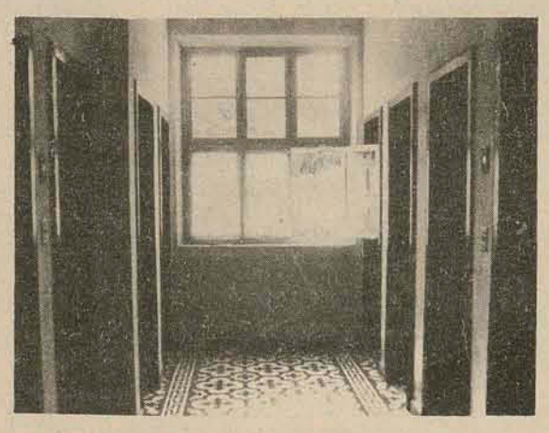

As portas desta casa permanecerão fechadas no carnaval

Por motivo de reformas, a Casa de Retiros do Morro das Pedras não receberá hóspedes.

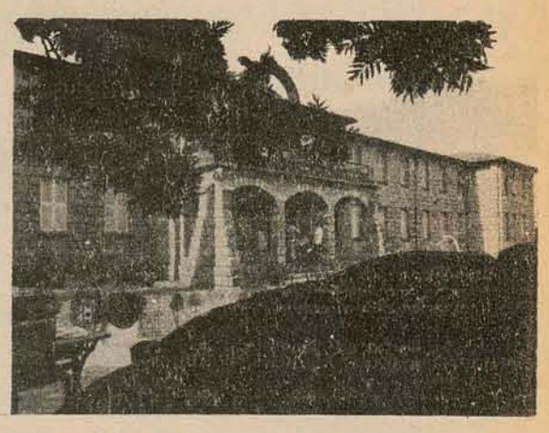

Porque o telhado vaza nos dias de chuva e porque a partir do dia primeiro de março vão ser iniciadas reparações nas instalações sanitárias e ampliação do auditório e salas de reunião, a Casa de Retiros N.S.de Fátima, no Morro das Pedras ou simplesmente "a Casa dos Padres", como a denomina a população, estará fechada durante os quatro dias de carnaval.

A Casa de Retiros, que no ano passado acolheu 2.239 pessoas, está equipada com 55 quartos, 16 chuveiros de água quente e cobra apenas 50,00 diários por alojamento e alimentação, grande parte dela, como pão, biscoito e geléia de banana, fabricados na própria instituição.

SOBRE O MAR A MEDITAÇÃO

Com capacidade para abrigar simultaneamente 80 pessoas e com a construção edificada em dois pisos, em 1956, a Casa de Retiros permite reuniões não só de sarcedotes e católicos, como também de empresários, instituições financeiras e funcionários públicos. Ainda, recentemente, o Dasp decidiu importantes projetos "na Casa dos Padres", a aviação civil reuniu três companhias aéreas e o Besc solicitou a Casa para debater seu plano de trabalho para 1976.

Mas, de acordo com o padre Vendelino João Scherer, diretor da Casa de Retiros e primo distante do cardeal D. Vicente Scherer, de Porto Alegre, a finalidade da Instituição "é fundamentalmente a promoção humana".

Desta forma os critérios para a permissão dos candidatos a uma estada na Casa dos Padres giram em torno principalmente dos católicos que pretendem meditar, debater problemas e teses religiosas e organizar cursilhos. Isto, porém, não impede, quando há vagas, que leigos possam também reunir-se na casa do Morro das Pedras.

NO REFEITÓRIO, CADA UM POR SI

Com recursos modestos e equipamentos simples, como camas com colchões de crina e cobertores de algodão, o hóspede da Casa dos Padres desfruta de serviços sem nenhuma sofisticação. No refeitório cada um serve o prato numa comprida mesa (no estilo americano) e depois senta-se em mesas grandes, com capacidade para oito pessoas e cobertas com uma toalha quadriculada, de plástico.

Por outro lado, quando a lotação da casa está completa e os moradores são constituídos de homens e mulheres, um andar é habitado exclusivamente por mulheres e o outro, exclusivamente por homens. Porém quando é desejo do casal, homem e mulher podem habitar o mesmo quarto.

A Casa de Retiros funciona com um grupo de cozinheiros e camareiros, administrados por um padre e um irmão. Os empregados, com carteira de trabalho e décimo terceiro salário, como qualquer trabalhador, são o estritamente necessários. Por isso, num refrigerador da Coca-Cola, instalado na porta do refeitório, não tem quem venda e troque o dinheiro. O próprio consumidor é que paga e faz o troco.

VIGILÂNCIA DIA E NOITE

Para evitar a presença de seresteiros e tocadores de violão durante a madrugada principalmente quando a "Casa dos Padres" hospeda moças em retiro, foram contratados os serviços do policial Dirmo José da Silva, que por um erro do datilógrafo no registro de Nascimento, ficou sendo Dirmo e não Dilmo, como era a vontade dos pais.

Segundo disse o soldado, era muito frequente nos últimos meses a presença, durante a noite, de turistas no pátio da "Casa dos Padres". Seus administradores reclamaram, tentavam explicar aos estranhos que aquilo era propriedade particular mas não deu certo. Inclusive, numa oportunidade, o irmão Canízio foi obrigado a enfrentar um grupo de intrusos com uma velha espingarda de um cano. E dizem até que foi para valer.

Acervo: Biblioteca Pública SC - Hemeroteca Digital Catarinense

Às 20h, baile público na Praça.

Amanhã, 19h, desfile das escolas.

Segunda, 19h, desfile dos carros.

Este é o programa oficial:

O programa oficial do carnaval deste ano, iniciado no dia 21 com a entrega da "chave da cidade" ao Rei Momo e com desfile das escolas de samba, prossegue hoje com o Baile Público na Praça XV de Novembro, desfile dos Blocos de Sujos, da Orquestra Philarmônica Desterrense (com 60 componentes) e do Bloco Filhos de Netuno (400 componentes), no aterro da Baía Sul e Praça XV.

O diretor do Diretur, Aírton Oliveira afirma que a única exigência para pular e brincar na plataforma do baile público, "é ser folião". O baile será animado pela Orquestra "The Kings", com oito componentes, pelo 6o. ano consecutivo. Mas, como é um logradouro público, "não serão permitidos excessos, só da alegria".

Não é necessário, segundo Airton, fazer inscrição para o desfile dos blocos dos sujos, "que é totalmente aberto. Sua caractrística principal é a improvisação, a espontaneidade. Não existe nenhum bloco de sujo organizado, senão deixa de sê-lo. Mas existem blocos de sujo que tradicionalmente saem todos os anos, embora nenhum deles tenha estatutos, diretorias, nem devem ter".

Das 20 às 24 horas, todos os blocos que desfilarem frente à comissão julgadora - que é constituída no mesmo dia, por jornalistas e foliões "notórios" -, desde que tenham um estandarte ou uma bandeira que os identifique, estarão concorrendo. À meia-noite, após o julgamento, os blocos serão chamados ao palanque e é feita a entrega dos prêmios: Cr$ 500,00 para o mais numerosos e Cr$ 500,00 para o mais original" que geralmente são gastos pela turma no primeiro bar".

FANTASIAS

Amanhã, a orquestra "The Kings" estará, a partir das 14 horas, tocando músicas carnavalescas no pátio do Tritão, na Praia da Saudade, onde foi construído um tablado especial para o "Banho de Mar à Fantasia", no qual "o pessoal vai à praia, brinca e pula carnaval", até às 18 horas.

Às 16 horas do mesmo dia, será realizado o concurso de fantasias infantis, na Praça XV, com o tema "Avaí e Figueirense". Dele poderão participar crianças de ambos os sexos, de três a 10 anos, com as cores oficiais dos clubes Figueirense (preto, branco e verde) e Avaí (azul e branco). Os critérios de julgamento são originalidade, beleza e identificação com o clube representado. A comissão julgadora é composta por participantes do Baile Municipal, e os prêmios, até o 10o. lugar, são cadernetas de poupança da Apesc, no valor de Cr$ 500,00 cada uma.

"PARADA DURA"

A ordem dos desfiles é inversa à classificação do ano anterior, sendo que a que tirou o último lugar será a primeiro a desfilar: Lufa-lufa, Império do Samba, Filhos do Continente, Embaixada Copa Lord e finalmente, Protegidos da Princesa, atual campeã. Os prêmios serão de Cr$ 12 mil para o 1o. lugar, seis mil para o 2o. e três mil para o 3o..

Na opinião de Aírton, "a parada para escolha da melhor este ano vai ser dura, pelo que eles tem dito, pelas fantasias, pelo entusiasmo dos sambistas e, sobretudo, pelas inovações introduzidas nas baterias. Além disto, quase todas as escolas vão apresentar alegorias. E também alegorias de mãos, que é um negócio praticamente novo aqui, de efeito bonito. Preenche o espaço da própria escola e fica mais denso, colorido. Sem falar no fato de que abre mais campo para a evolução da escola, dá mais movimento".

– Por outro lado - continua - todas elas este ano vão sair com "paulistão" - um tambor surdo que permite o repique e torna o acompanhamento mais sincopado, dá mais recursos à bateria.

As grandes sociedades também desfilarão na ordem inversa à classificação do ano passado: Granadeiros da Ilha, Trevo de Ouro e Tenentes do Diabo - esta a vencedora de 75. Os prêmios também serão de Cr$ 12 mil para o 1o. lugar, Cr$ 6 mil para o 2o. e Cr$ 3 mil para o 3o.

O desfile oficial, tanto das escolas como das grandes sociedades, começa a partir do mercado minicipal, percorrendo a pista do aterro até o edifício da Caixa Econômica Federal, onde dobra à esquerda e faz o contorno da Praça XV, no sentido inverso à direção do trânsito. Depois entra novamente na pista do aterro, dobra à esquerda e se dispersa no trecho entre o antigo Miramar e a Capitania dos Portos. Os prêmios serão entregues sexta-feira, dia cinco, na Prefeitura.

Se chover muito os desfiles das escolas será adiado para domingo, e o das escolas de samba, para segunda-feira, segundo Aírton.

CONCURSOS PARALELOS

A cada ano, estão sendo criados novos concursos, paralelos aos já existentes. Primeiro, foi o de "cidadã samba", que já existe há muitos anos. A indicação é feita pelos jornalistas, que escolhem entre as sambistas das escolas a melhor, a qual receberá o troféu "Tamborim de Prata". O segundo concurso é para escolher o melhor compositor de samba-enredo, que receberá uma placa de prata. O terceiro, instalado este ano, é o concurso para escolha do melhor apito de bateria das escolas de samba, que vai ganhar mil cruzeiros como prêmio.

Previsão: sol durante o dia e chuva à noite.

O astrônomo Seixas Netto está prevendo chuvas para todas as noites de carnaval, de 28 de fevereiro a 3 de março. O estado geral do tempo será estável com o céu passando a encoberto no período da tarde.

Para hoje, **a previsão é a seguinte: céu de claro a encoberto, no período da tarde, com formações de chuvas passageiras ao entardecer e à noite, no litoral. Durante o dia o tempo será estável, com temperatura média de 25.8o.C e com temperatura na máxima de insolação às 14h30min de 34o.C.**

Para amanhã: **estado médio do céu de claro a encoberto (a partir das 14h30 min/15 horas). Haverá chuvas esparsas no litoral principalmente sobre as bacias de rios, à tarde e à noite, com períodos de melhoria. Durante o dia o tempo será estável. Temperatura média do dia será de 25.4o.C e a temperatura na máxima insolação será de 31.6o.C.**

Dia 1o. de março: **estado médio do céu de claro a encoberto (à tarde). Formação de trovoadas no litoral, ao entardecer. Ventos de rajadas leves e instabilidades passageiras à noite. Durante o dia o tempo será estável, com temperatura média do dia de 26.8o.C e temperatura na máxima insolação de 31.9o.C.**

No dia 2: **estado médio do céu de encoberto a meio claro. Instabilidades esparsas pela madrugada, passando a estável-bom no resto do período. A temperatura média do dia será de 25.4o.C e a temperatura na máxima insolacão de 30.1o.C.**

No dia 3: **estado médio do céu de claro a encoberto. Instabilidades passageiras e esparsas no período noturno. A temperatura média do dia será de 25.9o.C e a temperatura na máxima insolação será de 32.4o.C.**

O baile começou logo após aos desfiles de fantasias

Municipal repete tradição de 10 anos na cidade

Repetindo uma tradição de mais de dez anos, realizou-se ontem, no Clube Doze de Agosto, o Baile Municipal. Várias atrações foram programadas, destacando-se o concurso de fantasias, desta vez com a presença de Evandro de Castro Lima, o maiss premiado do Municipal do Rio, e Francis Monteiro, o atual campeão, que ontem desfilou, "hours concours", com "Tereza Cristina, Imperatriz do Brasil". Também "hours concours", Rejane Monteiro, do Rio, desfilou com a fantasia confecionada por Evandro, "Paulina Bonaparte". O concurso teve início às 21 horas, para não haver interrupção no baile, encerrado por volta de 5h30min.

Este ano a escola apresentará uma nova bandeira

Copa Lord desce o Morro da Caixa com 380 componentes

Fantasias penduradas pelas paredes, outras inacabadas em cima das poltronas, calçados de cor alumínio, caixas com lantejoulas, pedrarias, costureiras e o inevitável cansaço de muitas noites sem dormir. Assim é a casa de Armandino Gonzaga, presidente da Embaixada Copa Lord, localizada bem ao lado da sede, no Morro da Caixa.

Costureiras trabalhavam intensamente nos últimos retoques das fantasias, sambistas e cabrochas que entram e saem apressadamente. O gordo Armandino afundado numa poltrona, cansado, assessorado por Narciso, ressaltou os últimos detalhes da escola. Sempre medindo as palavras, não quis estimar o investimento feito, preferindo deixar para depois do carnaval, mas confessa que foram gastos mais de 80 mil cruzeiros.

A Copa vai deixar o Morro da Caixa para a avenida com 380 componentes, atendendo ao número solicitado pela Diretur, enquanto a bateria será composta de 120 elementos. Ele acha a bateria de um bom tamanho, afirmando que a qualidade deve superar a quantidade. O samba enredo ("excelente") é de Nelson Russe Wagner: "Os pastores da noite".

Ele acredita que o ponto alto da escola "talvez seja a bateria. A nossa bateria sempre foi famosa e este ano, ao contrário do que muita gente pensa, vamos incomodar, é a bateria do Copa, dos grandes carnavais". Mas Gonzaga não gosta de destacar a bateria, ele acha que a escola é homogênea, ela soma no todo. Tide e Maria Alice entram pela sala, sambando, e cansadas. Ele as cumprimenta e continua a conversa falando sempre com entusiasmo à respeito da "verde, amarelo e branco".

– Este ano vamos apresentar ao público a nossa nova bandeira, será um sucesso, é linda. A nossa festa de aniversário? Sinceramente, nos sentimos orgulhosos, todos viram e aplaudiram. Mas depois do carnaval estão reservadas muitas surpresas. A Copa não vai ficar só em termos de carnaval.

Como destaques principais, a Copa vai apresentar "Tide Show", Maria Alice, além dos destaques do baile municipal: a cidadã samba Alice, o mestre-sala Terry e a porta-bandeira Miriam. No começo do ano o presidente falou que a sua escola estava mais preocupado com o desfile, mas com o decorrer do tempo ele se empolgou, "vamos partir para disputar o título - atualmente a campeã é a Protegidos. Depois do carnaval voltamos para terminar a sede, aí sim, no ano que vem mais ninguém vai segurar a gente, vamos fazer um carnaval de alto nível. Aguardem para ver".

A Associação gastou Cr$ 142 mil nestas obras

Técnicos garantem segurança das arquibancadas

Com toda a segurança garantida pela prefeitura, que aprovou a planta e autorizou a construção das arquibancadas, elas poderão ser utilizadas pelo público, que "não há nenhum perigo", segundo o engenheiro Ronald Coutinho de Azevedo, responsável pela planta e que acompanhou todo o desenvolvimento da obra.

Ontem à noite foi realizado um teste para demonstração e comprovação da sua segurança ao público, com os 900 componentes das escolas de samba Protegidos da Princesa e Copa Lord batucando em cima das arquibancadas.

Na obra foram gastos Cr$ 12 mil de madeira, pagos pela Associação das Escolas de Samba, sem contar a mão-de-obra, orçada em Cr$ 30 mil. O presidente da Associação das Escolas de Samba, Celestino Roque Secco, informa que já foram vendidos cerca de mil ingressos até ontem, que custam Cr$ 20,00 (crianças até 12 anos não pagam).

Ele afirma que se forem vendidos todos os ingressos (três mil por noite) o lucro deverá ser aplicado na compra de um terreno para a sede da Associação, provavelmente no Morro da Cruz. Para não haver prejuízo, é necessário vender, no mínimo, sete mil ingressos para as três noites.

Filhos do Continente-1958

Aroldo Quintanilha de Andrade enviou uma carta a esta coluna, discordando sobre a divulgação da forma como foi fundada a Sociedade Recreativa e Cultural e Samba "Os Filhos do Continente". Ele afirma que esta não foi fundada pela dona Gininha, como foi divulgado.

A Filhos do Continente foi fundada por mim e pelo meu saudoso colega Ormioda Ramarch Feijó, mais conhecido como Mida, no dia 18 de fevereiro de 1958, logo após eu ter desfilado na Protegidos da Princesa, onde fui tetra-campeão, além da Copa Lord.

Ainda na quarta-feira de cinzas, naquele ano, Quintanilha começou a recrutar os primeiros sócios fundadores, utilizando duas folhas de papel para as inscrições. Mas no carnaval de 1959 a escola encontrou os primeiros problemas, mas continua ativa até hoje, valorizando cada vez mais a nossa festa.

Quem integra a comissão?

Os integrantes da comissão que vai julgar as escolas de samba somente serão conhecidos momentos antes do desfile. Mas de uma coisa as escolas poderão estar certas. Não serão os prefeitos do interior do Estado os julgadores, a exemplo do ano passado.

Doze itens serão julgados amanhã, durante o desfile oficial, sendo o presidente da Comissão o diretor da Diretur, Airton Oliveira: ala de frente, bateria, bandeira, porta-bandeira, mestre-sala, melodia, samba-enredo, letra do enredo, conjunto, evolução (coreografia), cor padrão e figurino. Cada jurado julgará um item, valendo de 1 a 10 pontos.

O apelo dos blocos: "venha como puder. Mas venha".

Vários blocos estão se organizando para abrir o carnaval desta noite, vindo de várias partes da Ilha. O **"Venha como puder"** (ou "Brinca Como Pode"), liderado pelo compositor Walter Santos, constituído da turma que frequenta a esquina da Felipa com a Praça XV, parece ser o mais alegre e o que vai apresentar também o maior batuque. Dele fazem parte Walter, Tuca, Rato e o pessoal da pesada. O bloco vai sair às 22 horas em frente ao "japão", na Felipa, mas a "concentração" será às 10 horas da manhã: local nos bares que circundam a Praça XV. Onde houver um surdo eles estarão lá. Blocos do chopão, em Coqueiros, do Estreito, Prainha, Clemente Rovere, Morro do Céu, Trindade, todos estarão na praça esta noite.

Um outro bloco, **"Quem bebe fica, quem não bebe vai embora"**, da Praça XV, estará saindo à rua, mas sem hora marcada. Vai depender do "estado de espírito" dos componentes. É liderado por **Hercílio Birinigth, Telemberg e Nei Cachimbo.** Este último anda eufórico com o desfile, cometendo inclusive certas imprudências: fez o pagamento ao cobrador do ônibus com um cheque de Cr$ 1,00 e exigiu o troco.

O **"Amanhece Bom Jesus"**, um dos blocos mais organizados, sairá à rua todos os dias, sendo o Lagartixa o destaque e também o mais novo folião. Esta semana o bloco esteve reunido na sede (Café Otto), quando foi definido a fantasia, fanfarra e normas do desfile. O **Bloco do Lira Tênis**, da mesma forma, também promete neste carnaval.

O apelo é feito por todos os componentes: "venha como puder. Mas venha".

Por Aldírio Simões

E o estranho comprador de gatos não quis aparecer

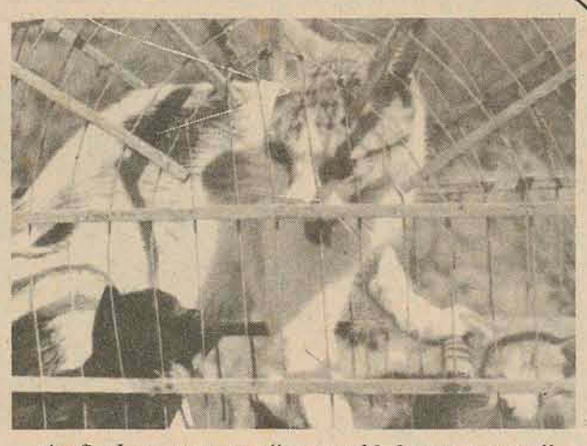

Ao final, os protestos: "uma maldade com a gente".

"E eu, eu que comprei um monte de gatos a 10 cruzeiros cada, na certa de vender por 60, como tava no jornal, como é que eu fico?" Expressões de desapontamento como esta foram comuns ontem na frente da casa branca ao lado do no. 895 da rua Afonso Pena, no Estreito. Durante todo o dia chegaram pessoas com gatos e gatinhos em sacos e gaiolas para vender. O anúncio, publicado em O ESTADO de ontem não deixava dúvidas: cada gato, tivesse a idade que tivesse, a raça que fosse, seria comprado por Cr$ 60,00 para "testes e experiências".

Durante toda a tarde não havia ninguém em casa. Uma casa branca, com quatro cachorros enormes ao redor. No final da tarde, 17h30min, mais ou menos, parou um Chevette amarelo na frente da casa e o motorista explicou aos que ainda estavam esperando o "comprador de gstos" aparecer, que podiam ir embora: "Ele só queria comprar 18 gatos, logo cedo ele já saiu pra levar os gatos prum sítio, onde tem muito rato". O motorista trabalha na mesma rua, em uma oficina, na esquina com a rua Gaspar Dutra. Procurado para esclarecer o assunto, ele desconversou inicialmente. Depois confirmou que estivera na casa dizendo o que disse, "eles só queriam 18 gatos". Sobre os moradores da casa, ninguém sabe, ou quis dizer nada. Os vizinhos alegam que moram há pouco tempo ali e não sabem se se trata de veterinário ou algum cientista. O homem do Chevette, qua não quis ser fotografado nem disse o nome, contou apenas que "é um holandês que mora há pouco tempo ali, ele só queria os gatos para combater uns ratos que tem lá no sítio dele".

"Anunciar que paga Cr$ 60,00 por gato e desaparecer de casa sem deixar um avisou nem nada é maldade com a gente", reclamava um garoto com um saco cheio de gatinhos. Ao redor da casa, separados da rua apenas por um portão, os cachorros. Dois deles, pretos, estaam num cercado nos fundos da casa. Dois outros, marrons, soltos ao redor da casa. "Se não fosse esses cachorros eu jogava os gatos aí dentro e ia embora", lamentava outro "vendedor de gatos". Até a noite continuavam as dúvidas: afinal eram experiências ou extermínio de ratos? E quem era o comprador? Existia mesmo ou foi alguma brincadeira? "Se foi brincadeira, eu encho de gatos a casa de quem fez" prometeu um mais exaltado.

Acervo: Biblioteca Pública SC - Hemeroteca Digital Catarinense