

O TEMPO - Pressão atmosférica média: 1005.7 milibares. Temperatura média do dia: 24.3o.C com máximo na maior insolação de 30.5o.C e mínimo à noite de 21.6o.C (no planalto a média mínima será 12.2o.C). Estado médio do céu: cumulus, stratus, cirrus, de claro a encoberto. Nevoeiros noturnos nas margens de rios, serras e litoral. Estado médio do tempo: com instabilidades no Planalto e chuvas rápidas e passageiras no litoral, à noite, passando a estável-bom durante o dia. Previsão: A. Seixas Netto.

O ESTADO

Florianópolis - Quarta-feira 17 de fevereiro de 1976 - Ano. 61 - No. 18.294 - Edição de hoje 16 páginas - Cr\$ 2,00

DÓLAR TEM NOVA TAXA - A partir de hoje, entrará em vigor o novo aumento do dólar, que será operado em todo o país a Cr\$ 9,370 para compra e Cr\$ 9,420 para venda. O reajuste, procedido pelo Banco Central, corresponde a uma variação de 1,903 por cento sobre a taxa de compra em vigor que era de Cr\$ 9,195. E a um total acumulado neste ano de 3,88 por cento em relação a dezembro do ano passado.

Falcão adere à campanha e faz política em Minas

O Sr. Armando Falcão é a mais recente adesão ministerial à integração Governo-Arena. Ele se engaja como responsável pelos "contatos políticos" à comitiva presidencial que segue para Minas. Francelino Pereira renega a "política de clientela". (Pg.5)



Na Barra da Lagoa, a guerra dos barcos contra redes. (Pg. 16)



Calle Florida sem movimento: é o Lock-Out argentino. (Pg.2)

Portela vê abuso verbal prejudicando democracia

Página 5.

Uma picada e o mal está feito: elefantíase

Página 16.

UNITA dá início a guerrilha contra MPLA

Página 2.

Caracas dá a Kissinger protesto e ceticismo

Sob o protesto dos estudantes, e protegido por um rigoroso aparato de segurança, o Secretário de Estado Henry Kissinger iniciou ontem sua excursão diplomática à América Latina, entrevistando-se com o presidente da Venezuela Carlos Andres Perez. Em pauta, o petróleo e a política externa venezuelana, alinhada aos países da OPEP. (Pg.2)

O que o Brasil espera de Kissinger

(Pg. 5)



O Secretário de Estado norte-americano encontrou em Caracas um clima belicoso e iniciou sua tournée diplomática sob um clima de ceticismo.

Arena e MDB se animam com êxito das reuniões pré-eleitorais

Página 3.

UFSC começa a matricular seus calouros amanhã às 8 horas

Página 16.

Avai joga amanhã contra o Saprissa, campeão da Costa Rica

Página 3.

Visita de Kissinger a América Latina é vista com pouco otimismo

Argentina

Empresários cumprem a promessa e fecham suas lojas e fábricas

Buenos Aires — Uma greve dos empresários privados em todo o país com o objetivo de pressionar o governo para que retifique sua política social e econômica, fechou ontem 80 por cento dos estabelecimentos comerciais industriais, segundo um porta-voz dos organizadores. O informante acrescentou que aproximadamente 70 por cento do setor agrícola também foi afetado.

O governo não forneceu cifras, mas reagiu com o fechamento de uma série de grandes estabelecimentos comerciais que haviam cerrado suas portas em adesão à greve, na província de Córdoba, 750 quilômetros ao norte, disse a agência oficial de notícias Telam.

A decisão do governo, segundo a Telam, fundamenta-se na aplicação da lei nacional de abastecimento e se dá às empresas afetadas pela medida um prazo de 24 horas para explicar os motivos do fechamento dos estabelecimentos comerciais. A agência não dá outros detalhes e não houve reação por parte dos atingidos pela medida.

O fornecimento de combustível é normal e o transporte urbano não aderiu à greve.

As principais organizações sindicais concitaram seus filiados a trabalharem ontem, porém milhares deles encontraram seus locais de trabalho fechados. Os organizadores da greve disseram que pagarão os salários de seus empregados pois o movimento só tem um objetivo: protestar contra o governo, ao qual acusam de estar levando o país "ao caos".

A greve foi convocada pela assembléia permanente dos sindicatos dos empresários, de grande poder econômico. O governo ameaçou, na última sexta-feira, em "aplicar a lei com todo rigor" se a greve fosse realizada. Entretanto, os dirigentes sindicais dos empresários disseram que estavam a salvo de qualquer punição porque pagarão os salários dos seus empregados. A entidade empresarial informou que aderiram à greve cerca de 1.300 associações industriais, comerciais, agrícolas e de prestação de serviços. Os bancos permaneceram abertos e boa parte dos restaurantes não funcionaram.

A Confederação Geral Econômica (CGE) não aderiu à greve embora tenha atacado duramente o governo. Discorda ideologicamente da Apege, de tendência predominantemente antiperonista.

Não se informou sobre atos de violência, tendo a polícia reforçado o policiamento, colocando guardas em lugares estratégicos da cidade. A greve de ontem foi a primeira medida de força da Apege, cujos dirigentes advertiram que no caso do governo não alterar sua política social e econômica voltarão a fazer pressões nos próximos dias.

Esta greve tem lugar quando mais se intensificam as pressões para que Isabel de Peron renuncie. A Força Federalista Popular (Fufepo) reiterou ontem que seus doze deputados federais insistiram na próxima quarta-feira para que seja aprovada a proposição para o julgamento político da presidente.

Políticos fazem de tudo para evitar um golpe de Estado

Buenos Aires — Os preocupados líderes políticos argentinos empreende esta semana uma verdadeira "corrida contra o relógio" tentando salvar o cambaleante regime constitucional de um colapso que a maioria dos observadores consideram agora como bastante viável. Não se vislumbra, entretanto, como poderão conseguir, e inclusive os próprios dirigentes partidários admitem que os obstáculos são consideráveis e cada vez em maior número. O principal deles e consequentemente da terminante negativa da presidente Isabel de Peron em renunciar ou solicitar uma prolongada licença, contrariando os objetivos de quase toda a oposição e de boa parte do seu próprio movimento peronista.

Por outro lado, o setor "verticalista" ou direitista do oficialismo, que apóia a presidente, empreendeu uma contra-ofensiva através do comunicado governamental de que a realização de eleições gerais no final do ano dependerá da reforma prévia da Constituição Nacional, tarefa que estaria a cargo de uma convenção constituída eleita pelo voto popular.

Considera-se que o propósito da reforma é permitir a reeleição presidencial — proibida pela constituição que data de 1853 e reformar o regime eleitoral.

"Esta decisão não permite sequer mais um dia de vida ao governo. Por outro lado, perturba o panorama e dificulta nossos esforços para salvar o regime democrático", disse um dirigente da União Cívica Radical (UCR), principal partido da oposição e peça chave nas negociações para superar a crise mediante recursos constitucionais.

O principal líder da UCR, Ricardo Balbin, iniciou gestões para coordenar os esforços dos partidos de oposição, de dissidentes do peronismo e ainda de membros do oficialismo, a fim de conseguir que o Congresso decreta o "impedimento" de Isabel de Peron ou a tire do cargo através de um julgamento público.

OS MILITARES

As forças armadas, que até há alguns meses estimulavam discretamente essas soluções, colocaram-se agora numa atitude meramente de expectativa, no que preocupa os políticos. Alguns

líderes partidários interpretam a nova posição dos militares como consequência da decisão que já teria sido tomada nos altos círculos militares para um "basta definitivo" a onda de crises políticas, econômica e social que afetam o país. A solução, acrescentam, seria uma nova tomada do poder pelos militares, similar às muitas outras registradas na Argentina desde 1930. Outros porta-vozes políticos admitem, entretanto, que existe a possibilidade de uma recomposição da situação, partindo do princípio básico do afastamento da presidente.

Isabel Peron tem sido acusada de inidônea para o cargo, ao mesmo tempo em que sérias denúncias de corrupção administrativa afetam o grupo peronista de direita no qual constantemente se apóia. Uma comissão de investigação da Câmara dos Deputados vem recebendo constantes denúncias que ligam o ex-ministro do Bem-Estar Social, José Lopez Rega, durante muito tempo o "braço direito" de Isabel de Peron, como organizador e financiador de um movimento terrorista-de direita, responsável por centenas de assassinatos.

CRISE PERMANENTE

O movimento peronista vem se apresentando em permanente crise, com os poderosos sindicatos operários, que constituem seu principal apoio, à beira de um rompimento com o governo.

Isabel de Peron já mudou seis ministros da Economia e cinco do Interior em seus 21 meses de gestão. As frequentes mudanças não ofereceram coerência ou dinamismo ao seu trabalho no governo. A violência política, de terroristas da extrema direita ou esquerda, fez 898 vítimas em 1975 e pelo menos 87 neste ano.

A situação econômica é considerada como a mais séria em muitas décadas, com uma inflação que chegou, em 1975, a índices recordes de 334,8 por cento. Se as coisas não mudarem, este ano será ainda pior. A especulação e a insegurança estão produzindo um ambiente depnânico nos meios de produção, enquanto a numerosa classe média dos trabalhadores vem diluir-se, em poucas semanas, os periódicos aumentes salariais que lhes concede o governo. As exportações argentinas estão praticamente paralisadas e a produção seriamente afetada.

Por Oscar Serrat, da AP

Caracas — O secretário de Estado norte-americano Henry Kissinger iniciou ontem sua primeira excursão pela América-Latina em meio a um rigoroso aparato de segurança e um aparente ceticismo oficial sobre os resultados de suas conversações com dez presidentes da região.

"Não penso que de uma só visita, por muito importante que seja, possa se esperar resultados milagrosos", disse o chanceler Ramon Escobar Salon, segundo entrevista publicada por "El Nacional".

A excursão de Kissinger, duas vezes adiada, acontece quando as nações latino-americanas aspiram por uma nova direção em suas relações econômicas e políticas com os Estados Unidos, segundo dizem alguns diplomatas.

Porém Kissinger, que ficará umas 40 horas na Venezuela, não chega com "o alto prestígio de que gozava anteriormente segundo se comenta na imprensa e nos setores diplomáticos desta cidade.

Um dos mais rigorosos dispositivos de segurança para a visita de uma autoridade estrangeira foi posto em vigor em 48 horas, embora não sejam esperadas manifestações hostis. Um avião da Força Aérea dos Estados Unidos chegou anteontem trazendo dois automóveis blindados que serão usados por Kissinger durante estes nove dias.

Centenas de policiais, muitos deles em trajes civis, protegerão Kissinger, com o apoio de membros da guarda nacional e agentes do serviço secreto dos Estados Unidos. Em fontes oficiais informou-se que uns 60 agentes do Serviço Secreto norte-americano, incluindo várias mulheres, encontram-se há alguns dias em Caracas.



Kissinger inicia em Caracas seu roteiro pela América Latina.

Kissinger passará as primeiras horas nesta capital no hotel "Caracas Hilton" em um andar exclusivo para ele e membros de sua comitiva. Essa área foi declarada restrita e "bem poucas pessoas terão acesso a ela", informou uma fonte policial.

Hoje, depois de manter três entrevistas com o presidente Carlos Andres Perez, Kissinger irá ao povoado de

Macuto, a uns 35 quilômetros de Caracas, onde está localizada a residência de verão da Presidência, participando de um banquete que Andres Perez oferecerá aos membros do Congresso que estudam as relações entre Venezuela e Estados Unidos. Pernoitará no hotel turístico Macuto, neste povoado, e na quarta-feira pela manhã seguirá viagem ao Peru.

Estudantes protestam contra Kissinger

Caracas — Grupos de estudantes realizaram ontem manifestações de protesto contra a visita a Caracas do secretário de Estado norte-americano, Henry Kissinger, iniciada ontem.

Fontes da Universidade Federal da Venezuela, a principal do país, disseram que dezenas de estudantes percorreram as dependências da universidade gritando lemas contra Kissinger, mas que não houve incidentes.

"Abaixo Kissinger" e "não queremos a CIA na Venezuela", eram algumas das frases que os estudantes gritavam. Também protestaram pela

morte de duas pessoas, uma delas um estudante, durante distúrbios ocorridos sábado último na cidade de San Felipe.

Sa Felipe, situada 300 quilômetros a oeste de Caracas, está agora sob severa vigilância policial depois dos distúrbios do fim de semana quando estudantes realizavam uma manifestação de protesto pelas precárias condições dos estabelecimentos de ensino. Quando a polícia tentou dissolver a manifestação ocorreram os incidentes que provocaram a morte das duas pessoas.

Os protestos de ontem na universidade federal não foram só contra Kissinger, mas também contra a polícia, acusando-a de reiniciar uma "política de repressão".

Os dirigentes estudantis da universidade federal, que conta com uns 40 mil alunos, estudam a possibilidade de declarar uma greve, hoje, em protesto pela visita de Kissinger e pela morte das duas pessoas em San Felipe.

Caracas, com seus 2,2 milhões de habitantes, está em calma, apesar de rumores sobre supostas desordens.

Angola: UNITA tenta lançar nova ofensiva

Lusaka — A União Nacional pró-Independência Total de Angola (Unita), facção nacionalista pró-ocidental, apoiada pelas armas recentemente enviadas pelo Zaire, já iniciou a guerra de guerrilhas em Angola contra o Movimento Popular de Libertação de Angola (MPLA), apoiado por soviéticos e cubanos.

As armas são enviadas de avião de Kinshasa até as pistas de pouso abertas na selva, ao norte de Angola, segundo se informou em Lusaka.

Segundo as fontes da Unita em Lusaka, a última remessa incluiu armas anti-tanques, capazes de perfurar a couraça dos tanques soviéticos T34 e T54.

As fontes acrescentaram que a Unita tem oito pistas de pouso secretas na selva, que estão sendo utilizadas por aviões a hélices.

O dirigente da Unita, Jonas Savimbi, gravou uma declaração no setor norte de Angola e trazida até Lusaka, onde afirma que "continuaremos nossa luta porque acreditamos que não podemos aceitar um regime de minorias imposto a nosso povo pelas tropas cubanas e pelos tanques soviéticos". Acrescentou que enquanto continuar "a injustiça", continuará lutando até que seu povo tenha um "governo democrático".

Savimbi disse que suas tropas já começaram a atacar os flancos das forças cubanas que apoiam o MPLA.

Enquanto isso, um porta-voz da Unita disse que continua havendo combates em torno da importante cidade ferroviária de Luso, na região central de Angola.

Cubanos votam em massa sua Constituição

Cidade do México — A constituição socialista de Cuba foi aprovada por 97,7 por cento dos seis milhões de cubanos que votaram num plebiscito, informou ontem a agência oficial de notícias "Prensa Latina".

Salienta que 5.472.767 cubanos, liderados pelo primeiro-ministro Fidel Castro, disseram "sim" à primeira constituição socialista do hemisfério.

A nova constituição entrará em vigor no dia 24 próximo. A votação realizou-se anteontem das 12 às 23 horas, segundo informou a "Prensa Latina".

"Os cubanos aprovaram com seu voto livre e secreto" a Constituição, "em meio ao grande entusiasmo e disciplina dos eleitores, que acorreram às 17 mil seções eleitorais para depositarem seu voto", informou a agência. Acrescentou que milhares de soldados uniformizados, pela primeira vez, exerceram o direito do voto.

A nova constituição repudia os convênios e tratados assinados com os Estados Unidos no início deste século, um dos quais outorgou a que hoje é a Base Naval de Guantánamo.

"A República de Cuba repudia e considera ilegais os tratados, pactos ou concessões convenionadas em condições de desigualdade, ou que desconhecem ou diminuem sua soberania sobre qualquer parte do território nacional", diz um dos artigos da Constituição.

O governo de Fidel Castro não moveu, até agora, nenhuma ação legal ou política para forçar a saída norte-americana de Guantánamo. A "Prensa Latina" em um artigo a respeito afirma que o presidente Oswaldo Dorticos devolveu os cheques enviados pelos Estados Unidos pelo arrendamento de Guantánamo.

"O território cubano não está à venda e nem para ser alugado", disse Dorticos, se gundo a agência, quando devolveu os cheques.

Esta foi a primeira vez que os cubanos foram às urnas nos últimos 17 anos, desde que Fidel Castro assumiu o poder.

CONSTRUÇÃO CIVIL COMPRA E VENDA DE IMÓVEIS E LOTEAMENTOS

NÃO FAÇA SEUS NEGÓCIOS IMOBILIÁRIOS SEM PRIMEIRO NOS CONSULTAR

Avenida Ivo Silveira, 4.501 — Fones: 44-1902 — 44-0302.

IMÓVEIS À VENDA

- 1 — Excelente apartamento no Ed. Victor Meireles. Av. Otto Gama D'Éca. Área de 147m². 3 quartos, living, sala, copa-cozinha, dois banheiros completos, dependência de empregada com BWC, telefone e garagem. Preço: Cr\$ 195.000,00 de entrada e saldo de Cr\$ 238.000,00 financiado.
- 2 — Casa de alvenaria na Rua D. Pedro I (próxima à Av. Ivo Silveira). Cr\$ 180.000,00.
- 3 — Casa de alvenaria na Rua Camilo Silveira de Souza — Capoeiras — Cr\$ 170.000,00.
- 4 — Apartamentos na Av. Ivo Silveira. Com 3 quartos, 2 banheiros e demais dependências. Preço: Cr\$ 200.000,00. 90% financiável.

ALIANÇA RENOVADORA NACIONAL (ARENA) EDITAL DE CONVOCAÇÃO

A Comissão Executiva do Diretório Regional da Aliança Renovadora Nacional, em Santa Catarina, cumprindo deliberação aprovada em sua reunião do dia 10 de fevereiro, resolve convocar, de acordo com o Estatuto Partidário e na forma da Lei, os senhores Membros do Diretório Regional para a reunião que será realizada em 25 do corrente mês, nesta Capital, em sua sede partidária, às 20 horas, quando será apreciada a seguinte

ORDEM DO DIA

- a) Solicitação da liderança na Assembléia Legislativa para o seu desdobramento;
- b) Protocolo assinado com Arena Jovem;
- c) Outros assuntos de interesse partidário.

Florianópolis, 16 de fevereiro de 1976.
Senador Lenoir Vargas Ferreira
Presidente

SETA

Rua Deodoro, 22 CJ 31 Fone 22-2160 - Frollis.

CRECI — 57

IMÓVEIS PARA ALUGAR

L-42 — Apto. no Ed. Jaime Linhares, com suite, dois quartos, dependências, garagem, telefone, sinteko. Cr\$ 3.200,00

L-41 — Casa alvenaria, centro, suite, cinco quartos, e dependências. Cr\$ 8.000,00

L-40 — Casa alvenaria Av. Hercílio Luz, com 3 quartos, dependências, inclusive área para loja — Cr\$ 4.000,00

IMÓVEIS PARA VENDA

T-71 — DOIS TERRENOS NO JARDIM ATLÂNTICO, COM 784,80m².

T-69 — Tereno no Village, Lagoa da Conceição, com 500,00m².

T-68 — Três lotes na Praia da Joaquina, com 1.080,00m².

A-73 — Apto. no Ed. Portinari, com 2 quartos, living, cozinha, BWC, área serviço, dep. empregada e garagem. Carpet-ar cond.

A-72 — Apto. Ed. Toulouse Loutrec, Av. Trompowski, com uma suite, dois quartos, demais depend., garagem, armários, ar cond.

A-71 — Apto. no Ed. Rembrandt, frente Praça Namorados, com 1 suite, dois quartos, Cozinha americana, 3 armários, ar condicionado, exaustor, carpet, cofre.

A-67 — Apto. no Ed. Karimã, 1 suite, 2 quartos, living, lavabo, sala de jantar, cozinha, área de serviço, BWC, dep. de empregada, garagem. Living e sala jantar c/carpet 14mm., 5 armários, cozinha americana.

STATUS- Decorações e Serviços Ltda.

CONSTRUÇÃO CIVIL REFORMAS

Rua: Jerônimo Coelho, 343 — Fone: 22-1903

— FLORIANÓPOLIS — SC.

HOTEL ALVORADA S/A.

C.G.C. No. 83.568.162/0001-58

ASSEMBLÉIA GERAL ORDINÁRIA EDITAL DE CONVOCAÇÃO

São convidados os senhores acionistas desta Sociedade a se reunirem em Assembléia Geral Ordinária a realizar-se no dia 26 de março de 1976, às 10 (dez) horas, em sua sede social, sita à rua do Comércio, no. 128, na cidade de Concórdia, Estado de Santa Catarina, a fim de discutirem e deliberarem sobre a seguinte ordem do dia:

- 1o. — Deliberação sobre o Relatório da Diretoria, Balanço Geral, Demonstrativo de Resultados e Parecer do Conselho Fiscal, relativos ao exercício findo em 31 de dezembro de 1975;
- 2o. — Eleição da Diretoria, Conselho Fiscal e seus suplentes, com a fixação dos respectivos honorários.
- 3o. — Outros assuntos de interesse da Sociedade.

AVISO

Acham-se à disposição dos senhores acionistas, na sede social, os documentos a que se refere o artigo 99, do Decreto-Lei no. 2627, de 26 de setembro de 1940.

Concórdia—SC, 14 de fevereiro de 1976
(a) Attilio Francisco Xavier Fontana
Presidente

BRITA COM GRANULOMETRIA PERFEITA

PEDRITA

FONE 220037 - FLORIANÓPOLIS

ATENDIMENTO EM TODO ESTADO

Encontros do Sul deixam otimistas Arena e MDB

O presidente da Arena, senador Lenoir Vargas Ferreira, e o do MDB, deputado Dejanir Dalpasquale, qualificaram ontem como altamente proveitosos os encontros regionais promovidos no sul do Estado, no último final de semana, adiantando que diante do êxito alcançado será mantido o mesmo sistema de mobilização pré-eleitoral, com a realização de reuniões em outras regiões do Estado. A Arena pensa agora no Norte, e o MDB ainda não definiu onde será o seu próximo encontro, mas pretende realizar um em cada final de mês, até junho.

A Arena promoveu o "encontro do correligionário" em Araranguá e em Tubarão, conseguindo reunir praticamente todas as suas lideranças na região sul do Estado, e o senador Lenoir Vargas Ferreira retornou de lá entusiasmado pelo índice de presença nos debates e o interesse despertado pelos temas político-partidários. Outro ponto destacado pelo dirigente arenista foi a participação do movimento arenista de jovens.

O MDB realizou um encontro aberto, com a participação de populares, apenas em Armazém. Nos demais municípios - Laguna, Içara, Araranguá - as reuniões congregaram especificamente os líderes partidários da região.

Os encontros, para ambos os partidos, serviu para testar o quadro político-partidário para a campanha eleitoral, e especialmente para a análise do lançamento de candidaturas e das respectivas possibilidades de vitória. A respeito de nomes, cada partido tem uma orientação própria, que também varia de município para município.



Para o senador Lenoir Vargas Ferreira, presidente do diretório regional da Arena houve muito debate em torno dos assuntos expostos, devido ao interesse que as eleições municipais estão despertando. O cancelamento da reunião de Criciúma deveu-se ao fato, diz ele, "de o programa ter ficado muito apertado. Ele foi feito empiricamente por nós aqui. Em Araranguá, por exemplo, terminamos a reunião a 1h da manhã.

O presidente da Arena esteve reunido com os diretores de 25 municípios da região sul e algumas candidaturas já foram definidas. Mas o senador Lenoir Vargas diz que não é hora de anunciar os nomes ainda.

Em relação à sub-legenda, "cada caso é um caso" afirma o presidente da Arena. Foi fixado um critério

para uso do instrumento, comprometendo-se a parte ganhadora com o diretório municipal, através de um documento firmado, a não desagregar a parte perdedora. O senador Lenoir Vargas diz que a sub-legenda será usada para somar votos e onde não houver problemas, o partido deverá ter candidato único.

A Arena no sul do Estado está em passo de manufatura, pelo menos, de sua atual posição, afirma o presidente do diretório. "Os resultados ainda não estão como eu quero, mas melhoraram bastante". Segundo ele, a movimentação e o comprometimento para debate dos problemas do partido dão como certa a ativação ou o início de mobilização de algumas partes adormecidas do partido do Governo.



O diálogo foi franco e evidentemente, afirma o presidente do diretório, ouvimos algumas queixas, mas não podem ser tomadas como queixas sérias, e sim normais. Ele reuniu-se em separado com os presidentes dos diretórios municipais, para tratar de assuntos de interesse partidário, enquanto se desenvolvia o trabalho de plenário, com palestras, conferências e debates.

O local do próximo encontro arenista deverá ser o norte do Estado e se possível, diz o presidente da Arena, antes do carnaval. Deverão ser feitas alterações peculiares no programa, mas em síntese, continuará o mesmo.

MDB
O partido da oposição viu, segundo o deputado Dejanir Dalpasquale, presidente do diretório regional,

"a composição de chapas para vereador e candidaturas a prefeitos e vice. Além disso serviu para fazermos a análise da situação de cada município".

Mas o MDB não se ateve somente a definição de candidaturas e os líderes do partido fizeram uma pregação da importância desta eleição municipal e o objetivo do partido de conquistar a maioria das prefeituras do Estado, diz o presidente do MDB.

Em Laguna, afirma o deputado Dejanir Dalpasquale, o MDB deverá concorrer o pleito com 3 sub-legendas, estando já definidos os nomes: Joacy Ungaretti, João Vicente e Edmundo de Carvalho. Segundo ele, a sub-legenda será usada pelo partido da Oposição para "somar votos".

Mas o uso da sub-legenda é de competência de cada diretório municipal, que é quem analisa a situação. Em Içara e Araranguá, as candidaturas também estão caminhando já para a definição e os nomes já existem, afirma o presidente do Diretório. "Não está havendo excesso de nomes, mas o que ocorre é que não está havendo falta".

Sobre a posição do MDB no sul do Estado, uma região onde a Arena era majoritária até o pleito de 74, o deputado Dejanir Dalpasquale afirmou que "a situação de maioria tende a mudar, pois o MDB já foi o majoritário no pleito de 74 e as perspectivas são muito boas". Segundo ele, o MDB tem condições de fazer a maioria ou grande parte das prefeituras da região.



Laélvio vê plano do Inps no Rio

O superintendente regional do INPS, Laélvio Luz, viajou ontem para o Rio de Janeiro. Atendendo convocação da direção superior do órgão, foi participar de reunião de todos os superintendentes com o presidente do Instituto, Reinhold Stephanes. A reunião tem por objetivo tratar do Plano de Ação para o corrente ano e de problemas ligados às diversas linhas de atividades

Bonato reúne os industriais da carne

O secretário da Fazenda reuniu-se na manhã de ontem com os integrantes da Associação da Indústria de Carnes e Derivados de Santa Catarina, quando expôs a nova legislação do ICM que regula a comercialização de suínos e implementa o convênio AE-52/75, que concede crédito presumido do ICM para o setor.

No encontro ficou estabelecido que o crédito deverá ser transferido aos suinocultores, creditado juntamente com o preço do produto, mediante indicação na nota fiscal de entrada.

O Sr. Ivan Bonato solicitou garantia dos frigoríficos de que o crédito concedido pelo governo reverta efetivamente aos produtores, assegurando-lhes um rendimento mais adequado, capaz de proporcionar a melhoria na produção e na produtividade, pela oferta de preços mais compatíveis.

A reunião também contou com a presença do secretário da Agricultura, Sr. Victor Fontana.

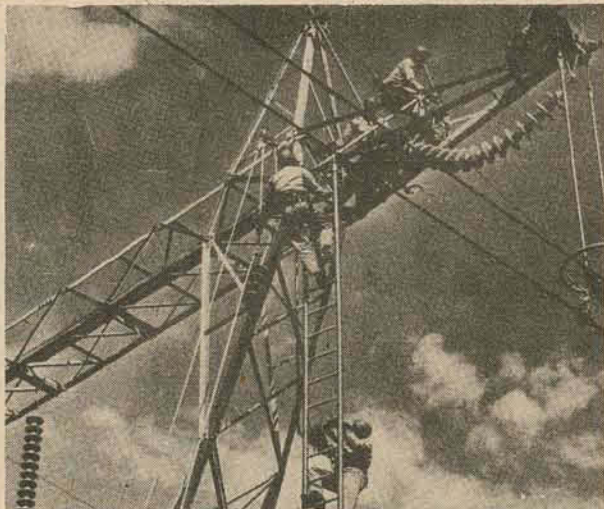

Capital da Eletrosul passa para 2,2 bilhões

A Eletrosul realizou ontem nesta Capital uma assembléia geral extraordinária, quando foi

aprovado o aumento do capital social da empresa em mais Cr\$ 387.271.000,00 com recursos subscritos e integralizados pela Eletrobrás.

Com o aumento, o capital social da Eletrosul passou a ser de Cr\$ 2.203.000.000,00.

Os novos recursos serão inteiramente aplicados nas obras de construção das usinas de Salto Santiago, Salto Osório e Jorge Lacerda III.

Caixa estadual agora já arrecada tributos

A Caixa Econômica do Estado foi autorizada pela Secretaria da Fazenda a arrecadar tributos, inclusive multas e outras receitas estaduais, através da Agência Central de Florianópolis e das agências de Itajaí, Criciúma, Tubarão, Joinville, Blumenau, Rio do Sul e Lages.

Governo faz doação de bens para Fucabem

O governador Konder Reis assinou decreto autorizando a transferência de bens móveis e imóveis para a Fundação Catarinense do Bem Estar do Menor - Fucabem. Um dos imóveis localiza-se à Rua Rui Barbosa, nesta capital, com área de 98.299 metros quadrados, onde funciona o Educandário 25 de Novembro. Outro situa-se em Barreiros, com 26.521 metros quadrados.

O mesmo decreto transfere à Fucabem os bens existentes nos referidos imóveis e, ainda, os existentes no Centro Educacional de Biguaçu, que está instalado à Delegacia de Polícia daquele município.

Abertas as inscrições para a EAAMM

Estão abertas, a partir de hoje, as inscrições de candidatos à Escola de Aprendizes Marinheiros de Santa Catarina, nascidos entre 1.º de setembro de 1957 e 31 de agosto de 1959.

As inscrições poderão ser feitas naquele local, em Florianópolis ou nas Delegacias e Capitâncias dos Portos dos diversos Estados.

Encerrado na FURB curso para aperfeiçoamento de professor

Blumenau (Sucursal) - Com a presença do Secretário da Educação, Salomão Ribas Júnior, foi encerrado ontem, na FURB, o curso de aperfeiçoamento de professores de segundo grau, ministrado desde o dia 21 de janeiro, com a participação de 100 pessoas procedentes de Criciúma, Lages e Joinville.

Os recursos financeiros para a realização do curso foram alocados do Premem - Programa de Expansão e Melhoria do Ensino - em colaboração com a Secretaria da Educação, enquanto a responsabilidade didática ficou a cargo da Faculdade de Filosofia, Ciências e Letras da FURB.

O coordenador do curso, professor Almerindo Brancher, explicou que o objetivo principal das aulas ministradas é o de

preparo do corpo docente para os centros intercolares de segundo grau, que foram instalados nos municípios de Criciúma, Lages e Joinville. Assim, no primeiro estágio foram ministradas disciplinas comuns de cunho didático-pedagógico, enquanto em uma segunda etapa foi desenvolvido um programa de disciplinas técnicas, específicas a cada área de opção dos participantes do curso.

Melhor assistência à criança leva HI a fazer treinamento

Com 20 participantes de várias cidades do Estado, o Hospital Infantil Edith Gama Ramos está rerealizando um curso de atendimento de pediatria, com o objetivo de treinar pessoal para assistência à criança. Segundo informou ontem o diretor do HI, médico Murilo Capella, para próximo mês de abril está programado um segundo curso, também com 20 vagas, "tendo em vista o interesse despertado pelo primeiro, cujas vagas foram insuficientes para atender aos interessados".

— A condição básica para as inscrições é ser atendente em qualquer hospital catarinense, sendo necessária a apresentação de comprovante desta condição. O curso será gratuito, mas as despesas de locomoção, estada e alimentação correrão por conta dos candidatos.

As aulas são teóricas e práticas, com rodízio no berçário, unidade de lactantes, de pré-escolares e escolares, unidade de queimados, serviço de cirurgia, ambulatório e emergência. Terá a duração de 30 dias, inclusive aos sábados, domingos e feriados,

com carga horária de oito horas.

— Paralelamente - explicou - estamos estudando a possibilidade de após o curso, as atendentes fazerem um estágio de 30 dias no Hospital Infantil, o qual não será remunerado. O curso está sendo ministrado pelo Serviço de Enfermagem do Hospital.

ENFERMEIRAS
Quase todas as unidades hospitalares de Florianópolis se ressentem da falta de enfermeiras de nível superior. O Hospital Infantil atualmente conta com quatro profissionais, quando o ideal, segundo seu diretor, seriam sete. "Para suprir o déficit, a Fundação Hospitalar já está providenciando mais enfermeiras de nível superior para atuarem no Hospital Infantil".

Aquela unidade hospitalar está com três técnicas de enfermagem ampliando o número para seis e 15 auxiliares de enfermagem, número considerado suficiente para atender o setor. Uma enfermeira de nível superior é contratada pelo regime da CLT, com carga horária de 8 horas e ganha em média quatro mil cruzeiros mensais.

O ESTADO

Diretor: José Matusalém Comelli
Diretor Comercial: Osmar Antônio Schlindwein

Editor Chefe: Sérgio da Costa Ramos
Editores: Luiz Henrique Tancredo/Sérgio Lopes

Cartas

Crédito educativo

O Governo tenta, através de um mecanismo racional de reembolso, resolver o grave problema decorrente da falta de recursos, junto às classes menos abastadas, para o custeio das despesas com a educação em grau superior. O sistema de crédito educativo, ora criado e que será posto em prática a partir deste ano, pelo MEC e Caixa Econômica Federal, é aquele que consulta no momento os interesses nacionais porque, rompendo com a clássica imagem do paternalismo, coloca ao alcance de estudantes carentes de recursos os créditos necessários aos seus estudos, em condições módicas de pagamento que poderão ser satisfeitas paulatinamente mais tarde, na fase do exercício profissional. Cria-se, desse modo, uma mentalidade nova, através da qual o ensino deixa de ser visto como privilégio de uns poucos apaniguados ou da classe mais favorecida pela fortuna, deixando à margem a grande legião dos que vivem de baixa renda, e que quase sempre já chegam ao segundo ciclo do ensino mutilados nos

seus meios de custear as despesas com a educação. Com os financiamentos, a serem oferecidos dentro de padrões compatíveis com a natureza do bem a financiar, todos os que se habilitarem pelos conhecimentos que possuem terão a grande chance de se manter na Universidade, socorrendo-se dos fundos propiciados pelo sistema do crédito educativo.

Não se trata de algo mágico, recém descoberto pela varinha de condão de algum ilusionista, mas de um método bastante prático e exequível que é de se estranhar tenha demorado tanto tempo para ser colocado em prática. De certo, foi preciso vencer uma fase de engôgos e demagogias, em que se acenava com a gratuidade indiscriminada, como se fosse possível ao Estado arcar com os ônus de toda uma educação que - por princípios facilmente assimiláveis e compreensíveis - deve ser também da responsabilidade da sociedade, da família e de cada cidadão útil e capaz. Pois mesmo sob essa falsa ideologia, era pa-

tente, para a maioria esclarecida, que a fórmula ideal não poderia prescindir dessa responsabilidade individual, já que a educação é na verdade um investimento a que o Estado deve voltar-se, mas acima de tudo, ela é uma obrigação de pais para filhos, de gerações para gerações. Ao Estado cabe suplementar essa educação e administrá-la nos moldes recomendáveis pelos interesses culturais e científicos, de que é ou deve ser o grande tutor. Daí para a frente, a não ser numa margem absolutamente necessária, o ônus pelo custeio do ensino se divide com o orçamento privado. Ao Estado, então, resta intervir subsidiariamente, como será feito agora, colocando ao alcance de todos a oportunidade de custear os estudos, mas sem que isso signifique uma sangria no dinheiro público sem o compromisso do retorno - o que seria, de resto, uma injustiça em face dos que, não estando nos bancos universitários, são também carentes de meios para outras necessidades e até para a simples subsistência.

Informação geral

Um código de ética

A partir das eleições deste ano, um protocolo de ética política presidirá o uso da sublegenda pela Arena em Santa Catarina. Quando duas ou mais chapas disputarem o pleito municipal, respaldadas naquele instrumento multiplicador de legendas, aquela que se tornar vitoriosa fica comprometida a não marginalizar as suas aliadas, e através desse simples compromisso se chega então a uma constatação óbvia: todos venceram, porque os votos foram somados, e então todos devem participar da vitória.

Demorou muito a Arena para formalizar esse protocolo, ou melhor, para assimilar uma verdade. Se a essa conclusão tivesse o partido chegado desde o início, a sublegenda não seria, como está sendo hoje em muitos casos, o tendão de Aquiles para a pretendida integração partidária. Porque é justamente pela sublegenda que se insinuam as forças desagregadoras, que subsistem ao pleito, agitando-se na campanha e acabam se tornando incontornáveis após as eleições.

A verdade é que a sublegenda não é tão má assim. Artificiosa ou não, ela serve a ambos os partidos, e permite que se ofereça ao eleitorado um maior número de opções para a sua escola. E sempre que usada para somar votos ao partido - o que não é nenhuma burla à livre manifestação da ideologia política do eleitor - não há porque duvidar da legitimidade que possa ter no processo eleitoral.

A questão tem sido exatamente impedir que a luta, que em tese deve ser dos candidatos de um contra os candidatos do outro partido, acabe se processando entre os representantes de um mesmo partido, eventualmente separados pela sublegenda. O protocolo da Arena é o reconhecimento tácito dos males que essa disputa pode acarretar. Resta saber se será respeitado.

Reajustes

Tem-se como certo que até novembro deverão ocorrer novidades em relação às pensões e aposentadorias.

Ocorre que algumas faixas foram ficando defasadas com o passar do tempo e hoje não chegam sequer a atingir um salário-mínimo. São exatamente essas faixas que merecerão uma atualização.

Os efeitos

Há, pelo que se nota à distância, uma febril movimentação política entre os auxiliares do primeiro escalão do Governo do Estado.

Muito se tem conversado ultimamente sobre política e, a respeito disso, há alguma coisa no ar além dos aviões de carreira.

Com certeza, serão os primeiros reflexos positivos do seminário de avaliação.

Teatro

De acordo com o cronograma físico das obras, em menos de um mês o Teatro Álvaro de Carvalho será reaberto ao público, após ter permanecido durante um ano inteiro (exatamente o ano do seu centenário) em reformas.

Os artistas já podem começar o ensaio geral.

Recreio

A Secretaria da Educação do Município dá-se por plenamente satisfeita com os resultados obtidos com a programação do recreio das praias, que neste verão atingiu a milhares de crianças.

Um detalhe curioso da promoção é que os professores que participaram do recreio, durante os sábados e domingos, não receberam um centavo a mais por isso. Fizeram tudo com a maior boa vontade, ganhando apenas a alimentação do dia e um certificado.

Peru Sadia

A Sadia resolveu não levar adiante a expansão da sua produção de perus, devido a um problema de marketing.

Acontece que o brasileiro não tem o hábito de comer perus, só o fazendo por ocasião das festas de fim de ano.

Além disso, o porte de um peru da Sadia é grande demais para uma família média, o que implicaria na devolução de no mínimo a metade de um peru assado para a geladeira, após uma refeição.

É mais negócio criar frango.

Área de risco

Com a inclusão do litoral de Santa Catarina nas áreas a serem prospectadas com os contratos de risco, uma nova perspectiva se abre para a economia estadual, embora remotamente.

Já pensaram se Laguna, tantas vezes preterida nas suas reivindicações, amanece um belo dia com o petróleo jorrando na sua plataforma?

Passagens aéreas

Deverá ocorrer em breve um reajuste nos preços das passagens aéreas.

Em 1975, o total reajustado foi de 30,96%.

Prevê-se que, para 1976, os reajustes acumulados não ultrapassem os 30%.

Cortesia

O Deputado João Linhares, que no ano passado teve um incidente com um funcionário comissionado do MEC, que não o tratou com a merecida cortesia, acha que o relacionamento do pessoal do segundo e do terceiro escalões dos órgãos da administração federal, em Brasília, com a área política, está melhorando.

A resistência que antes havia em relação aos políticos foi sensivelmente atenuada, segundo o parlamentar, que acredita que a mudança de comportamento deve-se às reiteradas manifestações de apreço do General Ernesto Geisel para com os parlamentares da Arena.

Leite

O leite terá apenas um aumento este ano, previsto para junho.

Mas agora em março sai um adiantamento por conta desse aumento.

Imposto

A Prefeitura está examinando uma forma para taxar com maior incidência o Imposto Territorial Urbano sobre os terrenos não edificados, cujos proprietários apenas os conservam a título de especulação.

Laerte no Clube

O Clube dos Reporters Políticos volta a se reunir hoje à noite, quando o entrevistado será o deputado Laerte Ramos Vieira, do MDB.

Por sinal, Laerte continua com o pé no estribo, apesar das reiteradas tentativas para apê-lo da liderança do partido na Câmara.

Sem voltagem

Os usuários da Celesc no Loteamento Barriga-Verde, no Estreito, costumam saldar suas obrigações com religiosidade, pagando rigorosamente em dia suas contas de luz.

A "voltagem", porém, não é verdadeira.

Se uma das partes cumpre a obrigação de pagar, a outra relega a plano secundário sua obrigação de servir. Pois não chega a merecer o nome de "serviço" o ténue lume que se desprende das reforçadas lâmpadas de 100 velas - as únicas que ainda conseguem iluminar as residências de um bairro condenado a viver na sombra.

Ali tudo já aconteceu em matéria de deservimento:

Uma geladeira de dois dias de uso sucumbiu sob a baixa voltagem.

Uma TV à cores teve vida ainda mais breve: sua última imagem foi um ponto negro sumindo no vídeo e o derradeiro som um estalido seco.

Fazer a barba depois das 18 horas é impossível: o barbeador emite alguns gemidos, protesta e faz greve.

Em jogos noturnos do Estádio Orlando Scarpelli, toda a energia do bairro se concentra nos refletores do Figueirense. A luz que sobra no campo, falta nas casas.

O transformador que a Celesc instalou no local, não transformou nada. A rotina continua: das 18 horas em diante o bairro não utiliza eletrodomésticos, não faz a barba, nem vê televisão.

O seu único dever é também o seu único direito: pagar por um serviço que não desfruta.

Desrespeito

O Opala de placa LA-555 (Lages) foi visto circulando livremente pela praia de Canasvieiras, onde, como se sabe, o tráfego de veículos é expressamente proibido.

É o que se pode chamar um total desrespeito às regras do trânsito e à segurança alheia.

Ano Judiciário

O Tribunal de Justiça do Estado inicia o ano judiciário no próximo dia 10, em sessão solene que também servirá para a posse do novo Presidente da Corte, Desembargador Ary Pereira Oliveira. Apesar de cair numa segunda-feira de carnaval, a solenidade não será adiada. Isto porque o mandato do atual presidente expira no último dia de fevereiro e a transferência de data faria com que o TJ ficasse acéfalo.

O mesmo não acontece com a Assembleia Legislativa, já que o mandato do Deputado Epitácio Bittencourt e demais membros da Mesa só termina no ano que vem. Em consequência, o período de sessões deste exercício deverá começar após o carnaval.

Obras viárias

Além do aterro da baía Sul, começam este ano várias obras viárias de vulto na cidade.

Uma delas, que figura entre as principais, é o prolongamento da Avenida Rubens de Arruda Ramos, continuando com a Avenida que levará ao "campus" da Universidade Federal, na Trindade.

Esta obra, por sinal, cujo início vem se arrastando há anos.

SENHOR
Senhor Diretor: Temos a grata satisfação de levar ao conhecimento de Vossa Senhoria, que em Assembléia Geral Extraordinária, realizada no dia 24 de janeiro de 1976, foi eleito e empossado a Diretoria da Liga Serrana de Futebol, que regerá seus destinos até o dia 29 de abril de 1977, e que ficou assim constituída: Presidente, Nilson Fiúza de Carvalho; Vice-Presidente, Antônio Menegotto. Departamentos: Administração e Coordenação, Aldori Antunes; Finanças e Patrimônio, Luiz Carlos Santana; Técnico, Jorge Abrão Ribeiro; Árbitros, Luiz Carlos de Oliveira; Classista, Alci Otávio F. de Oliveira; Autônomo, Hélio Giovanni dos Santos; Jurídico, Dr. Max R. Coutinho Azevedo. Junta Disciplinar: Presidente, Dorival Dias Gonçalves Vieira; Vice-Presidente, Antônio Menegotto; 1o. Secretário, Joaquin Floriano; 2o. Secretário, Luiz Antônio Andrade; Auditor, Antônio Ataíde de Oliveira; Juizes: Leo Acoarsi, Mauro Corrêa dos Santos, Sebastião Ribeiro de Liz e Júlio César Neves Coelho.

Sendo o que se nos apresenta para o momento, aproveitamos a oportunidade para renovar as nossas mais cordiais Saudações Esportivas Nilson Fiúza de Carvalho, Presidente da Liga Serrana de Futebol - Lages - SC. FEB

A Diretoria da Associação Nacional dos veteranos da Feb seção regional de Brusque em nome de todos os febianos brusquenses associados desta entidade, vem de público agradecer ao Exmo. Sr. Cesar Moritz, Prefeito Municipal, pela nobreza de seu gesto, oferecendo uma sala junto as instalações da ASSC para agasalhar os pertencentes da Associação, bem como realizar suas reuniões periódicas.

Nossa gratidão também é dirigida ao Sr. Dr. Roberto Hartke Filho, dinâmico Chefe de Gabinete e Sr. Abrão Colzani, que foram os intérpretes junto ao senhor Prefeito, para que a Associação fosse favorecida com uma sala.

Os associados da ANVFEB de Brusque, saberão reconhecer o nobre gesto do Senhor Prefeito, zelando pelo local mantendo-o sempre em perfeito estado de conservação. José Gonzaga, Presidente da Associação Nacional dos Veteranos da FEB seção Regional de Brusque - SC

OBS: as cartas enviadas à redação deverão conter o nome completo do remetente, assinatura e endereço legível. Elas só serão publicadas se chegarem com estes dados

Expediente

Empresa Editora
O ESTADO Ltda.

Administração, redação e oficinas: rua Felipe Schmidt, 116 - CP 139, CEP 88.000, endereço telegráfico ESTADO, telefones 22-4139 e 22-1403 (redação), 22-5403 (publicidade) e 22-6792 (administração), telex 0482177 - Florianópolis.

Sucursais: Blumenau, Joinville, Itajaí, Rio do Sul, Lages, Joaçaba, Chapecó, Criciúma e Tubarão.

Representantes: Rio de Janeiro e São Paulo - A.S. Lara Ltda., Porto Alegre - Propal Propaganda Representações Ltda., Curitiba, Recife, Belo Horizonte, Salvador e Fortaleza - Pereira de Souza & Cia Ltda. Noticiário Nacional: AJB - Internacional AP, Rádiofotos AP e Telefotos AJB

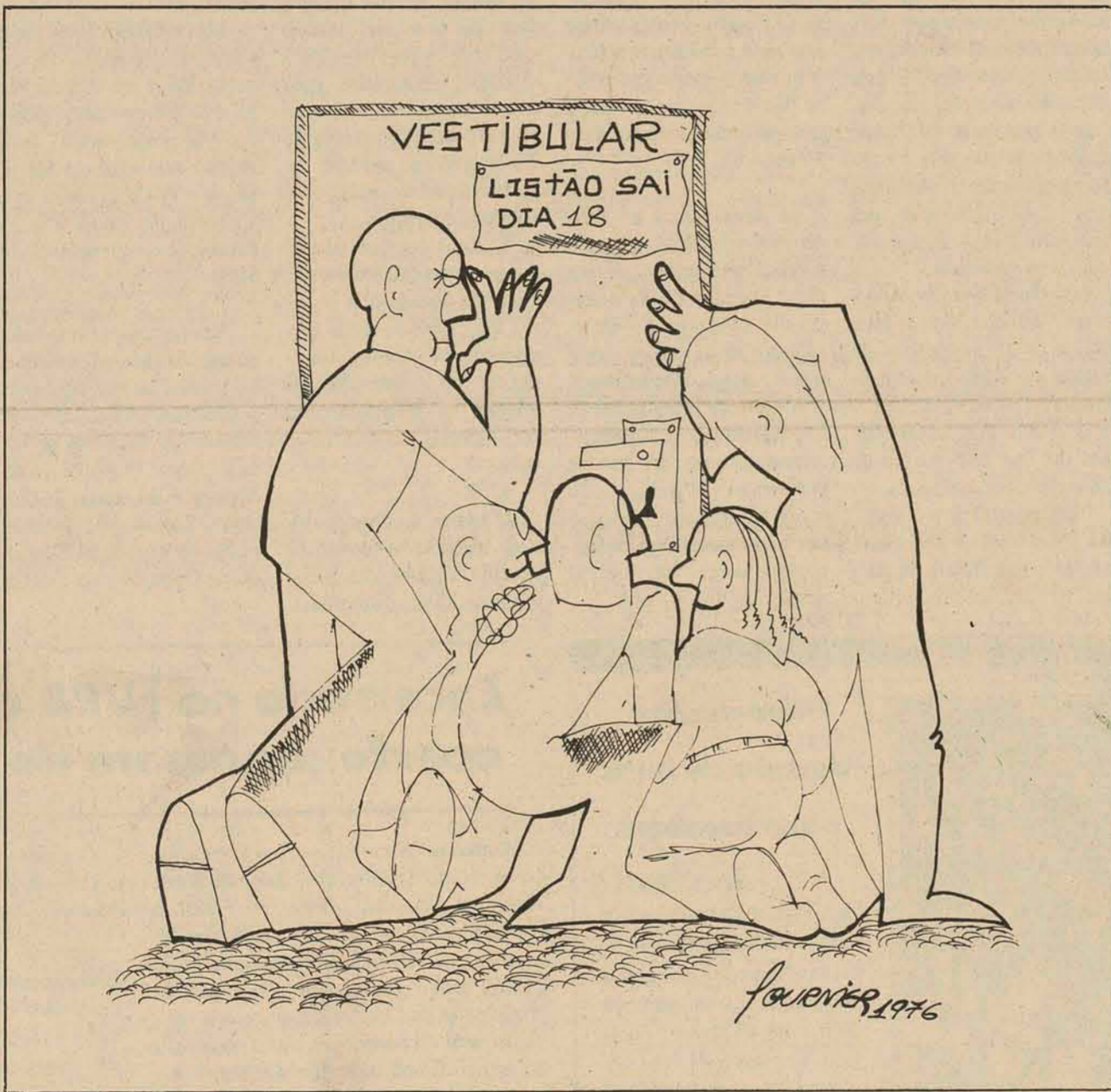

Uma Escola de Arte Dramática?

Há em curso, entre nós, a idéia da criação duma escola de arte dramática - e oxolá não seja apenas um ensaio em busca de maiores estímulos, mas uma promoção calcada em evidência de condições para o êxito.

Não viria certamente fora de propósito uma realização de tal gênero, pedindo a franquia da acessibilidade catarinense a iniciativa cultural e artística, tanto mais quanto o governo Antônio Carlos Konder Reis está realmente empenhado em incluir, entre as suas concretizações nos setores da cultura, os melhores incentivos oficiais ao desenvolvimento do teatro em Santa Catarina.

É conhecida a airosa tradição que tanto dignifica o evoluir cultural de nossa gente e que assinala entre as nossas mais expressivas manifestações artísticas o gosto do público pela arte cênica, que, em períodos áureos da nossa formação social, nos valia a honrosa fama d'um povo alteado a nível de aprimorado senso na apreciação dos que de melhor nos trazia o bom teatro nacional e es-

trangeiro.

Conquistara acatamento a crítica teatral, sempre exigente para com as companhias teatrais que nos visitavam outrora. Por seu turno, o amorismo local revelava, não raro, excelentes e promissoras vocações, que se perdiam, enfim, em ambiente de inexplicável indiferença do meio. Não foram poucos os talentos que, reunidos em grupos de teatro, fizeram jus a aplausos, na interpretação de memoráveis personagens de peças famosas, cuja apresentação, na antiga Desterro e na Florianópolis das primeiras quatro ou cinco décadas da República, correspondia à sensibilidade e à inteligência de quantos prezavam o crescimento cultural e artístico de nosso povo.

O teatro sofreu, incontestavelmente, a competição do cinema - este, sem dúvida, favorecido pela negligente concessão do grande público à cinematografia. Tudo, porém, haveria de contribuir para que, cansado de prestigiar a arte industrializada - e, por importada de exterior, deformadora de

sensibilidade peculiar à formação espiritual da nossa sociedade, - procurássemos, finalmente restaurar o teatro brasileiro, porventura mesmo subordinado a formas e sentido atualizados.

A verdade é que o cinema nunca preencheria, em função de cultura e de apuro do senso artístico dos Brasileiros, o lugar deixado pelo teatro, na memória e na inteligência do público espiritualmente alertado.

Por isso, a despeito de tudo, o teatro não pereceu, embora tenha de ceder a imperativos de adaptação a novos tempos e novas concepções estéticas. A arte dramática, porém, reclama carinho para um gênero de criações cênicas que implica, mais do que nenhum outro, atualização essencial e formal.

A idéia de fundação de uma escola de arte dramática em Florianópolis corresponde, pois, a uma solicitação do aprimoramento artístico-teatral dos que a lançaram assim à adesão das ca-

madas populares dotadas de sentimentos afins à tradição que clama por voltar a expressar-se numa das mais autênticas e completas demonstrações artísticas da cultura de uma gente.

Creio na perfeita viabilidade da concretização desse ideal, quando tudo está indicando que não morreu na alma catarinense o amor ao bom teatro, liberto de influências que lhe desvirtuam a fundamental finalidade educativa.

Em fase em que é pensamento oficial do Estado, expresso pelo Secretário do Governo, Dr. Albino Zeni, oferecer expansão ao teatro de cultura em todo o território estadual, a idéia da criação duma escola de arte dramática não apenas se harmoniza com o pensamento governamental de amparo à cultura, mas virá ao encontro dos sadios propósitos de dinamizar potenciais de expansão artística voltados para o progresso espiritual de Santa Catarina.

Gustavo Neves

Falcão adere a campanha da Arena

Após audiência com o presidente Ernesto Geisel o ministro da Justiça Armando Falcão disse ontem que participará ativamente da campanha da Arena através de contatos políticos quando das viagens do presidente aos Estados.

Portela vê abuso verbal como um mal à democracia



Brasília - O líder do governo no Senado, Petrólio Portela, observando que o mal do sistema democrático é o abuso verbal de homens responsáveis pelo esclarecimento da opinião pública e que a grande doença da democracia é a demagogia, rebateu ontem, com veemência, as críticas do líder oposicionista Franco Montoro ao entrosamento da Arena com o governo.

O ex-presidente da Arena também não deixou sem resposta outro tema que o líder do MDB no Senado abordou - a concessão do aumento do funcionalismo - afirmando que agora os servidores públicos "estão longe do regime do pistoleiro", e anunciou que no Congresso o seu partido vai defender o acerto da medida adotada, na votação do decreto-lei há dias assinado pelo General Geisel.

Para Petrólio Portela - que acaba de regressar de uma viagem de férias a vários países da Europa - no relacionamento Arena - governo não há engano. O que existe, frisou, "são colocações erradas do líder Franco Montoro, ao situar o assunto".

É evidente a confusão que o líder do MDB está fazendo com temas políticos. Quando o governo atende a reivindicações do partido visando o bem coletivo, ele estará agindo com vistas à nação, cujos reclamos devem ser interpretados pelos partidos políticos. No caso, o partido do governo é a Arena.

Mostrou o líder governista que de igual modo atua o MDB, quando exerce seu papel de opositor, ao rebater e criticar medidas do governo que no seu entendimento não estão certas ou não correspondem ao interesse do povo.

São duas posições inteiramente contrapostas, que caracterizam o quadro democrático, como é o nosso. Afastar o governo do seu partido seria negar o processo democrático - disse o senador Petrólio Portela.

Voltando a criticar o senador Franco Montoro, o líder do governo no Senado disse no caso do aumento do funcionalismo, "ele, após um jogo de palavras, condena, a priori, os critérios do decreto-lei, dizendo que houve "descrições".

Mostrou Petrólio Portela que o governo, nesta questão, o que fez foi inédito, pois dando 30 por cento de aumento aos servidores de nível mais inferior, colocou-os na faixa acima do salário-mínimo, sem se esquecer que é preciso encarar também a capacidade de cada um.

Como a própria oposição reconhece, o governo Geisel tem revelado sua grande preocupação com o social, uma das principais metas da revolução e de seus presidentes.

Citou, como exemplo, as questões do salário, levando-se em conta a capacidade e a qualificação; a casa própria, a previdência, a saúde e, principalmente, a educação.

Para o líder Arenista, "nunca se fez tanto a favor dos trabalhadores como agora, já que a preocupação maior da revolução, a sua meta fundamental é o homem".

Azeredo explica a visita de Kissinger

Brasília - Qualquer proposta para a criação de um organismo multinacional de segurança no Atlântico Sul, do tipo OTAN e Pacto de Varsóvia, pelo secretário de estado Henry Kissinger será uma grande surpresa para o chanceler Azeredo da Silveira.

Ontem, logo cedo, antes de seu despacho de rotina com o Presidente Geisel, o chanceler reuniu-se com os chamados ministros da casa - Golbery do Couto e Silva, Hugo Abreu, João Batista Figueiredo, João Paulo dos Reis Velloso e mais o da Fazenda, Mário Henrique Simonsen. O assunto foi a visita de Kissinger porém dos dois encontros não foi possível conseguir-se qualquer informação.

À saída, surpreendentemente conversando com os jornalistas, o chanceler contou que ele e o secretário de estado assinaram um amplo acordo de entendimento, de caráter geral, e cuja implementação vai depender não apenas da vontade dos signatários e sim fundamentalmente da vontade política dos Estados Unidos.

Esfriando as expectativas sobre uma possível nova fase no relacionamento entre os dois países, o chanceler acha que não há porque esperar-se uma nova fase, exatamente porque nunca houve excessivos avanços e recuos nesse relacionamento. Assim já que ele se mantém num plano nivelado, pode-se esperar, isso sim, um novo sistema de relacionamento. E que isso é inevitável. Afinal, embora menos forte, o Brasil já tem "status", tem uma nova dimensão.

Ainda que o secretário de estado inclua Angola em sua agenda, o chanceler deixou absolutamente claro que não há qualquer possibilidade do Brasil rever sua posição soberana.



O chanceler Azeredo da Silveira (à esquerda) adiantou ontem que a visita do secretário de Estado Henry Kissinger (à direita) vai proporcionar um novo relacionamento entre o Brasil e os Estados Unidos.

Isso não significa que haverá proibições na agenda, serão livres todos os temas, em tratamento, sem nenhuma submissão. Todos os ministros da área econômica que encontrar-se-ão com o secretário de estado estão livres para encaminhar os entendimentos segundo os seus critérios, ainda que o item principal seja a revisão da posição tarifária americana sobre muitos itens de nossa pauta de exportação.

Tudo pronto para a recepção

Brasília - Está tudo pronto no Hotel Nacional de Brasília para hospedar o Secretário Henry Kissinger, durante a visita de três dias que fará à Capital Federal, a partir do dia 19. Três andares - o 8o, o 9o e o 10o - estão reservados para cerca de 100 pessoas, entre membros da comitiva oficial, não oficial, pessoal de apoio e

segurança, que chegarão com ele.

Na embaixada americana, ontem, os funcionários faziam questão de dizer que, embora a programação oficial já tenha sido entregue, nada poderia ser revelado sem ser através do ministério das Relações Exteriores.

Vocês entendem - dizia um dos funcionários da assessoria de imprensa da embaixada - é uma questão de elegância protocolar. Fica muito desagradável dar detalhes de hospedagem ou outros quaisquer na frente do Itamarati.

Mas no Hotel Nacional o sigilo não era tão grande: ou, pelo menos, as recomendações talvez não tenham sido as mesmas.

O Secretário norte-americano ocupará sozinho a suíte oficial do 9o andar do Hotel Nacional, constante de quatro peças.

É a melhor suíte do hotel, equipada especialmente para receber visitas desta importância, com todos os requi-

sitos de segurança e comunicação - explicou um funcionário do Hotel Nacional. No Hotel não estão previstas quaisquer cerimônias. O visitante e sua comitiva deverá apenas dormir e ali tomar seu café da manhã.

O esquema de segurança também nada tem de especial: será seguido o mesmo adotado nas visitas anteriores de outros Chefes de Estado, organizado pela Polícia Federal, que coordenará toda a segurança.

Kissinger e os membros da comitiva se utilizarão da porta lateral do Hotel, para não perturbar a vida normal dos outros hóspedes. Para os jornalistas foi montado um esquema especial, com a utilização da porta dos fundos, dando ingresso direto ao Salão Vermelho, onde a embaixada americana vai montar uma bem aparelhada sala de imprensa, com 5 aparelhos de Telex, 2 copadoras Xerox, 20 máquinas de datilografia, vários telefones e um plantão permanente.

No Hotel ele pouco circulará - informa o mesmo funcionário. Os hóspedes que quiserem vê-lo terão que sair e ficar na calçada lateral, junto com o povo. A menos que seja "indisciplinado" como seu colega John Conally que quando aqui esteve, vivia driblando a segurança e circulando abertamente pelas várias dependências do Hotel.

O funcionário referia-se ao ex-governador do Texas e ex-secretário do Tesouro Americano, que durante a visita que fez a Brasília teria dado muito trabalho ao pessoal da segurança por não querer se submeter aos esquemas previstos.

Ainda no Hotel Nacional se informava que não foi feita qualquer recomendação especial de cardápio ou proibições alimentares para Kissinger.

Brasília - A última adesão ministerial à integração governo-Arena é a de Arm do Falcão. Ele passa à integrar amanhã a comitiva presidencial, cuidando essencialmente de contatos políticos. Em Belo Horizonte, recebe prefeitos municipais e o diretório regional mineiro da Arena.

Ontem, no Palácio do Planalto, além de estar atendendo a um convite formal do Presidente Geisel, ele justificou que esse seu comportamento político é uma consequência do ano eleitoral e que viajará com o Presidente e manterá contatos políticos dependendo das circunstâncias de cada momento.

Embora insistentemente perguntado, o ministro da Justiça, não citou quais as circunstâncias desse momento a não ser que estamos vivendo uma situação de absoluta tranquilidade. Como político e exercendo as funções de Ministro da Justiça, foi-lhe perguntado como sentia-se melhor: como Ministro da Justiça num regime de exceção ou como Ministro da Justiça praticando a livre ação política, como o fará em Belo Horizonte. Inteligentemente, Armando Falcão disse que sentia-se melhor cumprindo o seu dever.

O deputado Francelino Pereira, que esteve quase uma hora e meia com o Presidente Geisel logo após o despacho de rotina que esse concedeu ao Ministro Armando Falcão, achou, em conversa informal com os jornalistas, que essa integração governo-Arena não é uma volta ao clientelismo. É, isso sim, uma integração de alto nível e salutar ao aperfeiçoamento democrático. É que essa política de clientela não é admissível nos tempos modernos.

Francelino Pereira esteve com o Presidente para lhe contar que o partido atingiu um índice ideal de motivação. E que já não se fala em derrotismo, nem há indiferença em seus quadros. Que sumiram as contradições internas e que sobram apenas as discordâncias, inerentes à qualquer grupo político. Também lhe expôs toda a ação desenvolvida pelo partido em janeiro e nesse começo de fevereiro.

Além dessa maciça adesão em prol do engajamento, outra importante medida a beneficiar o crescimento da Arena é todo apoio aos grupos políticos de expressão em todos os municípios. Segundo o Sr. Francelino Pereira, o instituto da sublegenda será fartamente usado e a recomendação, devidamente apoiada pelo Presidente Geisel, é que nenhum grupo de expressão nos 3.951 municípios brasileiros com eleições marcadas para novembro seja marginalizado.

O Presidente da Arena já não tem dúvida de que a vitória é não só inevitável como gloriosa. Tem absoluta certeza de que seu partido vencerá em somatória e na legenda. E que não há como o MDB ganhar as eleições.

Francelino Pereira relatou, ainda, ao General Geisel a viagem que fez ao Rio de Janeiro, dando como saldo positivo a decisão do governador Faria Lima em se entregar à tarefa de liderar a campanha Arenista para as eleições municipais em seu estado.

O Presidente da Arena viaja para Belo Horizonte, acompanhado o Presidente da República. Francelino Pereira só pretende regressar a Brasília na próxima quinta-feira.



companhia brasileira de entrepostos e comércio - COBEC

Sede: Av. Rio Branco nº 123 - 5º, 6º e 7º andares - Rio de Janeiro - RJ - CGC: 42.175.760/0001-80
Inscrição CAEX nº DG-3/001 como Empresa Comercial Exportadora

Rio de Janeiro, 27 de janeiro de 1978.

Senhores Acionistas,

Temos a satisfação de apresentar-lhes o balanço de nossas atividades no ano de 1975, que expressa os resultados obtidos pela Companhia Brasileira de Entrepostos e Comércio - COBEC.

Fastidioso seria comentar a situação internacional, cujos reflexos atingiram profundamente o nosso comércio exterior, notadamente por força da política protecionista dos países tradicionais compradores dos produtos brasileiros e a pressão baixista nos preços dos principais produtos primários.

Por seu turno, as autoridades brasileiras valeram-se dos instrumentos legais para reduzir o ritmo crescente das nossas importações. Essas circunstâncias excepcionais, que tiveram maior reflexo no último trimestre, não impediram que, no cômputo global, as exportações brasileiras lograssem um aumento superior a 8% e o País obtivesse um crescimento, considerado razoável, de 4% no seu produto interno bruto.

A COBEC, por sua vez, teve um desempenho que pode ser considerado excelente, em seus dois setores de atividades. A rede de entrepostos, que ao término de 1974 se constituía de 21 unidades, com a área global de cerca de 121.000 m², passou a contar, no final do exercício de 1975, com 33 unidades que totalizam a área de aproximadamente 271.000 m². O acréscimo havido na capacidade armazenadora foi superior a 120%.

O ano de 1974 encerrou-se com um estoque de mercadorias entrepostadas, nos três regimes (importação, exportação e extraordinário de exportação) de 114 mil toneladas, no valor de Cr\$ 822 (oitocentos e vinte e dois) milhões. Durante 1975, o movimento dos entrepostos traduziu-se em 197 mil toneladas de mercadorias recebidas e 218 mil toneladas de mercadorias entregues, nos valores de Cr\$ 3,6 bilhões e Cr\$ 2 bilhões respectivamente. No decorrer do exercício passado, a COBEC teve oportunidade de prestar particular colaboração às exportações de café solúvel, instalando três unidades - em Catanduva (SP), Varginha (MG) e Barueri (SP) - exclusivamente destinadas à estocagem deste produto, com o que proporcionou aos produtores, na fase de maior necessidade, a utilização de linha de crédito especial criada pelo Governo.

Foi também instalado um entreposto (armazém graneliro) em Paranaguá, com a finalidade específica de estocar fertilizantes importados. As atividades no ramo do comércio exterior desenvolvidas pela COBEC-Rio e unidades externas apresentaram em 1975 um montante de US\$ 349.026.000,00.

Nesse valor as exportações representaram US\$ 319.678.000,00. Este número é realmente significativo comparado com as operações realizadas em 1974, que atingiram US\$ 41.329.822,00.

Quanto às importações, o seu total elevou-se a US\$ 29.348.000,00. É necessário frisar que a COBEC cumpriu as determinações governamentais, contendo ao máximo a sua expansão no setor dos produtos importados, o que é facilmente atestável se o compararmos às importações realizadas em 1974, que somaram US\$ 74.259.487,00.

Note-se que tais números incluem as operações realizadas pela COBEC e as unidades externas, por conta própria ou em "joint-ventures" com produtores e outras trading nacionais.

Grande foi o desenvolvimento das atividades da Empresa na Bolsa de Mercadorias de Chicago. Desde meados de janeiro, quando o escritório da COBEC em Chicago se tornou inteiramente operacional, negociamos aproximadamente 21.000 contratos para entrega futura, computando-se compra e venda, dos quais cerca de 55% foram relativos a soja em grãos, 20% a farelo de soja, 16% a milho e os restantes 9% a óleo de soja, onde resultou a média de 76 contratos negociados por sessão da Bolsa e nos posicionamos como um dos maiores "hedgers" da Chicago Board of Trade.

O volume de operações nos mercados futuros serviu para minimizar os riscos das nossas exportações de produtos primários, que alcançaram, no período em foco, um excepcional nível de US\$ 300 milhões, relativos somente à mercadoria efetivamente embarcada, dividida em 1.051.000 ton. de soja, 243.000 ton. de milho, 146.000 ton. de farelo de soja e 18.500 ton. de óleo de soja.

Vale destacar nossa primeira investida no mercado de fretes para produtos primários, culminando com a contratação de cinco carregamentos de soja em grãos, numa quantidade total superior a 100.000 toneladas. Podemos, igualmente, ressaltar o fato de que nossas programações de embarque atenderam plenamente os objetivos, eis que não foi efetuado sequer um pagamento de "demurrage".

Incluímos no Brasil, por outro lado, nova sistemática de comercialização, chamada "price fixing", proporcionando aos produtores maior aproveitamento das oscilações do mercado e concedendo-lhes ampla flexibilidade operacional, capaz de permitir o ombreamento das empresas nacionais com os tradicionais comerciantes do ramo. E adicionando a política de pagar melhor aos produtores é que pensamos incentivar a produção, aumentando o nosso volume exportável.

Desenvolveu-se também no exercício uma orientação de aproximação com indústrias nacionais, procurando obter a representação exclusiva de seus produtos para a exportação. Esse esforço se fez compensador ao verificarmos que, em 1974, nossas exportações de manufaturados englobaram cinco produtos, enquanto, no exercício de 1975, concretizamos exportações de uma extensa lista, compreendendo autopeças, cutelaria, utilidades e eletrodomésticos, confecções em couro, têxteis, calçados, móveis em geral, alimentos industrializados, pescados, cítricos, veículos e implementos agrícolas.

No período, foram criadas mais quatro representações no exterior, localizadas em Chicago, esta como filial da subsidiária COBEC-U.S.; em Madri, na Espanha; em Buenos Aires, na Argentina e em Toronto, no Canadá. A do Chicago tem por objetivo principal representar-nos junto à "Chicago Board of Trade". As demais complementam a rede de comercialização externa, visando à intensificação das atividades do comércio exterior. Conforme autorizado pelo Conselho de Administração, foi constituída, com capital da COBEC-UK LIMITED e COBEC IM-UND EXPORT G.M.B.H., uma nova empresa, a ENTREPRESES CORPORATION, com sede no Panamá.

No plano de promoção comercial destacamos, entre outras, a participação da COBEC na Feira Internacional da Guatemala - INTERFER 75, realizada de 31.10 a 16.11.75, como única empresa representando oficialmente o Brasil. O sucesso do empreendimento traduziu-se na concretização imediata de negócios da ordem de US\$ 1 milhão, com amplas possibilidades de aumento desta cifra em futuro imediato. A COBEC foi agraciada pelos promotores da Feira pela destacada atuação.

Sob o patrocínio do Departamento de Promoção Comercial do Itamaraty e em colaboração com o Setor de Promoção Comercial da Embaixada do Brasil no Reino Unido, realizamos, no mesmo período, uma exposição de produtos industrializados brasileiros, no salão do "BRAZILIAN TRADE CENTRE".

Instalamos, em caráter permanente, no nosso entreposto na Zona Livre de Colón (Panamá), uma exposição de produtos brasileiros, com o objetivo de apresentá-los, diretamente, aos eventuais compradores estrangeiros sediados ou em visita a Colón.

Como medidas de caráter administrativo mencionamos as de maior significação: contratação de empresa especializada em análises e sistemas para projetar o Plano Diretor de Processamento de Dados e a reformulação das rotinas de serviços; implantação da primeira etapa do processamento eletrônico da contabilidade da Empresa e folhas de pagamento em centro de processamento próprio, ainda que de pequena capacidade inicial; no setor financeiro a de tesouraria, a utilização das linhas de crédito criadas pela Resolução nº 329 do Banco Central do Brasil; já nos tendo sido concedidos tetos em montante de Cr\$ 132 milhões, embora a utilização esteja apenas sendo iniciada; dinamizarmos as aplicações no open-market, especialmente as do tipo overnight, daí resultando a excelente rentabilidade auferida.

Relativamente a recursos humanos, o crescimento do quadro de pessoal evoluiu de 342 empregados em 31.12.74 para 489 em 31.12.75 e o salário médio passou de Cr\$ 2.857,00 para Cr\$ 3.310,00 no mesmo intervalo; mas é de notar que as despesas de pessoal no exercício (Cr\$ 24.719 mil) representaram apenas 12% da receita bruta de nossas atividades, enquanto que no exercício anterior elas tinham representado 15%, melhorando, portanto, o índice de produtividade.

No interesse direto do aprimoramento dos nossos quadros e estruturas para o desempenho eficiente e competitivo do comércio exterior, julgamos a Diretoria Executiva e o Conselho de Administração conveniente e oportuno filiar-se a COBEC a Fundação Centro de Estudos do Comércio Exterior - CECEX, em organização. É autorizada pelo Conselho em sessão de 14.8.75, a Empresa se comprometer, como instituição fundadora da nova entidade, a contribuir com a quantia de Cr\$ 500 mil para a constituição inicial da Fundação.

Senhores Acionistas, para melhor espelhar as atividades da Empresa bastaria examinar os resultados financeiros do exercício. Para um capital de Cr\$ 60 milhões, elevado em abril de 1975 para Cr\$ 120 milhões e integralizado em parcelas mensais até dezembro, determinando o capital médio no exercício de Cr\$ 89,6 milhões, obtivemos um lucro de Cr\$ 102.900 mil que, após todas as provisões, gerou a sobre líquida, à disposição da Assembléia Geral, de Cr\$ 78.500 mil.

Muito embora as dificuldades do comércio internacional sejam da todos conhecidas, não nos permitimos prever que o exercício de 1976 venha a ser excepcional, devemos ainda assim olhar o futuro com otimismo, face aos indicadores da economia brasileira, muito embora redobrando os esforços para perseguir um resultado positivo, principalmente na conquista de novos mercados.

Justo registrar nesta oportunidade a valiosa atuação do Conselho de Administração, onde têm assento ilustres representantes das classes bancária e empresarial e que é presidido pelo Diretor da CAEX, Dr. Benedito Fonseca Moreira, de cuja orientação dependeu fundamentalmente o êxito alcançado.

Aos membros do Conselho Fiscal, todos administradores e técnicos de larga experiência, que acompanharam os negócios da Companhia intrinsecamente, auxiliando a Diretoria em oportunas sugestões, e ao corpo de funcionários, servidores dedicados e capazes, já integrados na Casa no melhor espírito de equipe, os nossos agradecimentos finais.

Atenciosamente,
Paulo Konder Bornhausen
Diretor-Presidente
Agenor Nepomuceno Mendes
Diretor Administrativo
Geraldo Ferreira de Sá
Diretor de Operações Internas
Amaury Costa
Diretor de Operações Externas

BALANÇO GERAL EM 31.12.1975

ATIVO		PASSIVO	
1 - DISPONIVEL		1 - EXIGIVEL A CURTO PRAZO	
Caixa	1.337.653,27	Fornecedores	42.787.503,02
Bancos Conta Movimento	24.989.012,93	Financiamentos Câmbio	212.294.141,54
Títulos Vinculados ao Mercado Aberto	34.833.365,10	Financiamentos Diversos	208.157.052,11
2 - REALIZÁVEL A CURTO PRAZO		Impostos e Contribuições a Recolher	5.223.706,21
ESTOQUES		Credores Diversos	461.513,46
Mercadorias	172.744.263,75	Contas a Pagar	1.879.595,84
Importações em Armazenio	5.060.742,46		470.803.503,18
Investimentos em Estoque	245.961.304,65	2 - EXIGIVEL A LONGO PRAZO	
3 - CREDITOS		Fornecedores	1.781.447,41
Clientes	119.409.822,16	Obrigações a Pagar	2.993.400,00
(-) Valores Descontados	3.275.402,40	Financiamentos Diversos	23.941.267,30
(-) Provisão p/Devedores Diversos	3.550.710,50		27.816.114,71
Subsidiárias	57.411.589,83	3 - NÃO EXIGIVEL	
OUTROS CREDITOS		Capital Social	120.000.000,00
Adiantamentos a fornecedores	24.328.950,33	Correção Monetária do Ativo Imobilizado	1.956.094,16
Devedores Diversos	16.882.235,11	Reserva Legal	5.229.197,01
VALORES E BENS		Reserva p/Manutenção do Capital de Giro	19.751.688,19
Títulos e Valores Mobiliários	7.201.150,00	Fundo Para Provisão	4.647.903,38
Depósitos em Corretoras	5.514.080,42	Fundo Para Riscos Diversos	2.872.721,33
3 - IMOBILIZADO		Saldo à Disposição da Assembléia De Exercícios Anteriores	6.478.039,75
IMOBILIZAÇÕES TÉCNICAS:		Deste Exercício	78.500.951,37
Valor Histórico	51.222.826,94		239.436.595,19
(+) Correção Monetária	3.222.987,28	4 - PENDENTE	
Valor Corrigido	54.445.814,22	Receitas Diferidas	37.941.286,91
(-) Depreciações Acumuladas	2.430.041,73	Outros Valores	427.120,21
IMOBILIZAÇÕES FINANCEIRAS:			38.368.407,12
Participação em Subsidiárias	899.777,00	5 - CONTAS DE COMPENSAÇÃO	
Outras Participações	82.401,50		4.385.585.792,58
Aplicações em Incentivos Fiscais	1.161.372,00		5.172.010.412,78
Cauções e Depósitos	388.053,43		
4 - PENDENTE			
Despesas Diferidas	12.656.004,20		
Outros Valores	374.202,47		
5 - CONTAS DE COMPENSAÇÃO			
	13.030.206,67		
	4.395.585.792,58		
	5.172.010.412,78		

DEMONSTRAÇÃO DE RESULTADOS

1 - RENDA OPERACIONAL		
Transações Comerciais	1.024.845.688,75	
Entrepostagem e Prestação de Serviços	80.790.792,84	1.105.606.481,59
2 - CUSTOS APLICADOS		(916.458.973,54)
3 - DESPESAS COM VENDAS		
Comissões s/Vendas	1.343.669,03	
Fretes e Carretos	416.339,53	
Administrativas de Vendas	2.802.734,79	
Imposto s/Circulação de Mercadorias	36.034.613,90	
Impostos	5.177.325,05	(45.774.882,30)
4 - GASTOS GERAIS		
Despesas de Pessoal e Administração	24.719.351,64	
Outras Despesas Administrativas	30.117.176,88	
Impostos e Taxas	402.126,24	(55.238.654,76)
5 - DEPRECIACOES E AMORTIZACOES		(1.107.554,45)
6 - LUCRO ANTES DE RENDAS FINANCEIRAS		87.026.416,54
7 - RENDAS FINANCEIRAS		15.911.225,62
8 - LUCRO OPERACIONAL		102.937.642,16
9 - RENDAS NÃO OPERACIONAIS		113.172,40
10 - DESPESAS NÃO OPERACIONAIS		(137.942,00)
11 - LUCRO LÍQUIDO		102.912.872,56
12 - PROVISÃO PARA DEVEDORES DUVIDOSOS		
(+) Reversão		2.553.341,50
(-) Formação		(3.550.710,50)
13 - MANUTENÇÃO DO CAPITAL DE GIRO PRÓPRIO		(4.177.876,19)
14 - RESERVA LEGAL		(4.131.629,00)
15 - RESERVAS ESPECIAIS E PROVISÕES		(4.705.047,00)
16 - SALDO DO EXERCÍCIO À DISPOSIÇÃO DA ASSEMBLÉIA		78.500.951,37

PARECER DOS AUDITORES EXTERNOS

Examinamos o Balanço Geral da CIA. BRASILEIRA DE ENTREPOSTOS E COMÉRCIO - COBEC, levantado em 31 de dezembro de 1975 e a respectiva demonstração da Conta de Lucros e Perdas do período de 12 meses referente ao exercício findo naquela data, bem como o relatório da Diretoria e notas explicativas. Nesse exame foi efetuado de acordo com as normas de auditoria geralmente aceitas, as exigências do Banco Central do Brasil para as companhias de capital aberto e, consequentemente, incluímos as provas nos registros contábeis e outros procedimentos de auditoria que julgamos necessários nas circunstâncias.

Em nossa opinião, o Balanço Patrimonial e a demonstração da Conta de Lucros e Perdas, acima referidos, são fidedignos e representam adequadamente a posição patrimonial e financeira da CIA. BRASILEIRA DE ENTREPOSTOS E COMÉRCIO - COBEC em 31 de dezembro de 1975 e o resultado de suas operações correspondentes ao exercício findo naquela data, de acordo com os princípios de contabilidade geralmente aceitos, aplicados com uniformidade em relação ao exercício anterior.

Rio de Janeiro, 16 de janeiro de 1978. AUDITORES - Auditorias e Organização Contábil Ltda. - GEMEC - RAI - 74/104 - P.J. - CRC-RJ-625/S - RS - CEAI-PJ-33. José Raymundo da Silva - Contador - CRC-SP-475/S - RJ-RS-AM - CEAI-PF-386. CPF 00393477.

PARECER DO CONSELHO FISCAL

"Os abaixo assinados, membros do Conselho Fiscal da Companhia Brasileira de Entrepostos e Comércio (COBEC), no cumprimento das atribuições que lhes foram conferidas pelos estatutos, após tomarem conhecimento do relatório da Diretoria Executiva relativo ao exercício, procederam ao exame das contas do balanço e da demonstração de lucros e perdas levantados em 31 de dezembro de 1975 e, tendo verificado a exatidão dos dados a eles concernentes, manifestam-se por que aqueles documentos sejam aprovados pela Assembléia Geral de Acionistas".

Rio de Janeiro, 27 de janeiro de 1978. Oswaldo Roberto Colin - Manoel Teixeira Bueno - Mário Miranda Mun

Crédito educativo

Conselho de bancos examina os cadastros de estudantes

Os Ministros da Fazenda e da Educação, Srs. Mário Henrique Simonsen e Ney Braga mantiveram reunião, ontem com os dirigentes dos principais bancos privados do país - mais os presidentes do Banco do Brasil, do Banco Central e da Caixa Econômica Federal - finda a qual decidiram a constituição de um conselho destinado a promover um exame cadastral dos candidatos ao crédito educativo, recém-instituído pelo governo.

No encontro, ficou acertada a participação de cada instituição no mesmo programa de crédito. Os banqueiros privados, que compareceram foram os Srs. Amador Aguiar (Bradesco); José Carlos Moraes Abreu (Banco Itaú); Aloysio de Andrade Faria (Real); Eduardo de Magalhães Pinto (Nacional); Roberto Bornhausen (Unibanco); Francisco Sá Jr. (Econômico); Gastão Eduardo de Bueno Vidigal (Mercantil de São Paulo) e Carlos Eduardo Quartim Barbosa (Comind).

Segundo nota divulgada pelo Ministério da Fazenda, "todos os banqueiros manifestaram seu integral apoio ao programa de crédito educativo".

O crédito educativo será concedido para universitários considerados carentes de recursos, mediante a aplicação de critérios de aferição que incluem a renda

familiar, o número de membros de suas respectivas famílias, o nível e o montante de compromissos que as famílias tenham assumido, etc.

Segundo se informou, tão logo sejam iniciadas as aulas - nas regiões norte, nordeste e centro-oeste - o programa entrará em operação, sendo estendido às demais regiões no segundo semestre. Os 300 monitores universitários selecionados e contratados pela Caixa Econômica Federal passarão a distribuir os formulários das 118 faculdades nas referidas regiões.

Depois de preenchidos e autenticados pelas próprias faculdades, os formulários serão enviados a um centro de processamento de dados, em Brasília, para comparação das condições pessoais de cada candidato, com os critérios de carência de recursos já pré-estabelecidos. Após sua aprovação, o candidato receberá de volta um certificado de crédito, tanto para as despesas diretas com o ensino como para a manutenção. Neste último caso o interessado deverá ir a uma agência da Caixa Econômica Federal, do Banco do Brasil, ou dos Bancos privados que tenham aderido ao programa, a fim de abrir uma conta pessoal, na qual lhe será creditada, mensalmente, a importância definida pelo Conselho de Crédito Educativo.

Gaseificação do carvão une empresas gaúchas

A empresa privada Cia. de Pesquisas e Lavras Minerais (Copelmi) e a Estatal Cia. Rio-Grandense de Mineração (CRM) deverão associar-se para fornecer à Petrobrás a matéria prima destinada à gaseificação do carvão gaúcho, em usina que será instalada no baixo rio Jacuí, a 30 km de Porto Alegre, de onde partirá um gasoduto para o abastecimento de gás doméstico da capital gaúcha.

O secretário das Minas e Energia, Sr. Walter Jobim Filho, instalou, ontem, a comissão de estudos que indicará a forma de associação entre a empresa privada e a estatal, a fim de não dispersar esforços isolados de ambas. A implantação da usina de gaseificação ficou definida há um mês, quando o Presidente da Petrobrás, General Araken de Oliveira, visitou o governador Sivaldo Guazelli. As necessidades de carvão beneficiado, matéria-prima da usina, superam a atual estrutura de cada uma das empresas de mineração carbonífera existentes no Estado.

Por ser necessário um aprimoramento tecnológico para extração e beneficiamento do carvão, julgou-se necessária uma associação, e se pretende, agora, estudar o tipo de conjugação de esforços que pode ser adotado. O consórcio resultante das duas empresas será o exclusivo fornecedor de matéria-prima para a usina de gaseificação. A Comissão de Estudos para a formação do consórcio terá um representante da Copelmi, outro da CRM e será presidida pelo secretário das Minas e Energia. O Rio Grande do Sul já possui reservas de 5 bilhões de toneladas de carvão.

Novos rumos para o cacau na reunião de produtores

Realiza-se a partir de hoje na capital baiana a XXVI assembléia geral dos países produtores de cacau, de que participarão os países africanos produtores de cacau, (como Nigéria, Gana, Costa do Marfim e outros), enquanto, na qualidade de observadores, estarão presentes representantes da Venezuela, México e Trinidad, que não terão direito a voto.

As primeiras reuniões serão a portas fechadas para evitar segundo explicou o coordenador da política comercial da secretaria de indústria e comércio da Bahia, Sr. Emilio Wildberger, que "olheiros" de países consumidores de cacau se infiltrem durante o encontro".

Em Brasília, está se definindo a posição brasileira no encontro. Onde se discutirão normas de conduta internacional na comercialização do cacau. Na opinião do Sr. Emilio Wildberger, a escolha da Bahia para essa assembléia dos países produtores "se reveste de uma importância muito grande, principalmente por ser o estado maior produtor de cacau do Brasil".

Os três países que participarão como observadores não poderão participar das reuniões dos representantes da aliança dos produtores de cacau, porque elas serão sigilosas. Entre os representantes brasileiros, virão pela Cacex os senhores Hélio Martins e Maurício Assis, ligados a divisão de comercialização do cacau na carteira de comércio exterior.

A expectativa da assembléia aumentou em consequência do golpe de estado na Nigéria, o quarto maior produtor mundial e que deverá estar presente ao encontro; com as mudanças políticas naquele país, as cotações do cacau nas bolsas de Nova Iorque e Londres registraram um aumento de quase 200 pontos na última quinta-feira. Na opinião do maior exportador baiano, Sr. Manoel Joaquim de Carvalho, "a tendência altista vai persistir nas próximas semanas".

O Itamaraty é o responsável pela coordenação geral do encontro, "face a política brasileira em relação a África", segundo explicou o representante do Ministério das Relações Exteriores, Sr. Renato Stile, que já se encontra em Salvador, e outros funcionários do órgão devem chegar a capital baiana.

De acordo com a programação da assembléia nos dias 17 e 18 do corrente haverá reuniões do "comitê de gerentes de vendas". Dia 19, será realizado o encontro do comitê de pesquisas científicas são essas as sessões a serem sigilosas.

Só no dia 20 será realizada a abertura oficial da XXVI assembléia geral dos países produtores de cacau, que será presidida pelo Governador Roberto Santos e as reuniões serão realizadas no salão de plenário do recém-inaugurado Hotel Meridien. O encontro continuará até o dia 26 deste mês.

A apreciação da minuta da escritura de doação do acervo da estação experimental de Uruçua a Ceplac - Comissão do Plano da Lavoura Cacaueira - órgão com sede na cidade de Itabuna, através do convênio que será firmado entre o governo baiano e aquele órgão, será realizada amanhã.

O convênio prevê que o governo do estado doará a estação à Ceplac. Que por sua vez ficará com o encargo de investir Cr\$ 8 milhões na universidade local de Santa Cruz, sendo que a verba será aplicada, principalmente, na construção e aquisição de equipamentos para o "campus" universitário da região cacaueira da Bahia.

Em nota distribuída a imprensa, a presidência do ICB informou que "assinado o convênio, com a área em Uruçua - onde funciona a escola média de agronomia - passará a pertencer, efetivamente, a Ceplac". Contribuindo de forma mais positiva e atuante na formação de técnicos de nível médio".

O Instituto de Cacau informou que no ano passado o volume global das exportações de cacau baiano e derivados para o próprio Brasil e para o exterior - excluída a parte de retenção reservada a Ceplac - foi de Cr\$ 2,2 milhões aproximadamente, sendo que só o mercado externo absorveu Cr\$ 2,08 milhões. O resumo das exportações de cacau, em sacos de 60 quilos, foi da seguinte forma: cacau em bagas - 2.766.457, chocolate liquor - 369.126, manteiga de cacau - 929.311 e massa de cacau - 5.347 sacos.

Bolsa inaugura sua nova sede

A Bolsa de Valores de Santa Catarina inaugura amanhã suas novas instalações e sede própria, à rua Felipe Schmidt no. 31. O ato está marcado para as 18h30m, devendo contar com a presença do Governador Konder Reis, representantes do Banco Central e das demais bolsas do País, além do presidente da Comissão Nacional de Bolsas de Valores, Srs. Ruy Lage.

Criada em 1951, a Bolsa de Valores de Santa Catarina (até há bem pouco denominada-se Bolsa de Valores de Florianópolis),

ocupava desde a sua instalação dependências alugadas na Rua Saldanha Marinho. Seu atual presidente, o corretor Alcino Millen da Silveira, é o único remanescente em atividades daqueles que a constituíram.

Nos próximos dias a Bolsa realizará assembléia geral para eleger os novos presidente e vice-presidente do Conselho de Administração, eleito em dezembro último. A escolha deverá recair no nome do Sr. Luiz Acastro Gonçalves, diretor-presidente da Bescom, que exerce atividades junto à Bolsa desde 1954.

A Bolsa ontem (São Paulo)

Foram efetuados 1.252 negócios com 22.141.533 títulos e volume de Cr\$ 29.366.090,79, inferior ao do pregão anterior. Entre as ações mais negociadas destacou-se PETROBRAS FP COUPON 15, com Cr\$ 5.586.450,00, representando 5,87% do movimento de operações à vista.

ÍNDICE BOVESPA-FECHAMENTO				50 AÇÕES DO ÍNDICE			
Anterior	:	2.280		22 subiram			
Hoje	:	2.271		24 estáveis			
Evol. Perc.	:	-0,4		24 baixaram			
Osc. Pontos	:	-9		00 a/Fech.Ant.			
				10 a/Neg. Hoje			

MAIORES OSCILAÇÕES-FECHAMENTO			
AÇÕES EM ALTA	+/OSC.	AÇÕES EM BAIXA	-/OSC.
Ford Brasil	OP 0/03	BENZENSEK	FP 0/11
C.I.C.A	FP 0/39	BELOSSON	FP 0/12
PARANAPANEMA	OP 0/07m	FETREPLAN	FP 0/10
ALPARAGATAS	OP 0/27	HEI/PONSECA	OP 0/08
PETR IPIRANGA	FP	PARANAPANEMA	FP 0/07
BANCO REAL	FP		

NEGÓCIOS REALIZADOS									
NOME DA COMPANHIA	TIPO	ABER.	MIN.	MAX.	FECH.	QUANT.	OSC.	N.	
ACESSITA	OP	1,18	1,18	1,19	1,19	378.000	=		
AÇOS VILLARES	OP	1,50	1,50	1,50	1,50	21.000	=		
AÇOS VILLARES	FPB	2,69	2,67	2,69	2,67	20.000	-	0,7	
ALPARAGATAS	OP	2,94	2,94	2,95	2,95	201.000	=		1,7
ALPARAGATAS	FP	2,89	2,88	2,89	2,89	122.000	=		
AMAZONIA	ON	0,80	0,80	0,80	0,80	5.000	=		
AND CLAYTON	OP	0,83	0,83	0,84	0,84	185.000	+		1,2
ARNO	FP	1,85	1,85	1,85	1,85	1.000	=		
ARTEX	PPA	0,52	0,52	0,55	0,55	2.000	+		5,7
BELGO MINEIRA	OP	4,00	3,97	4,00	4,00	134.000	=		
BIC MONARK	OP	0,53	0,53	0,53	0,53	160.000	=		3,9
BRAD INVEST	FN	1,00	1,00	1,00	1,00	31.000	=		
BRADESCO	ON	1,35	1,35	1,35	1,35	5.000	=		
BRADESCO	FN	1,25	1,25	1,25	1,25	157.000	=		0,8
BRAHMA	PP DIV	1,20	1,20	1,21	1,20	30.000	=		0,2
BRASIL	FP 0/08	3,69	3,69	3,72	3,70	1.323.000	+		0,6
BRASIL	ON	3,10	3,08	3,10	3,08	170.000	=		1,7
CACIQUE	FP DIV	1,13	1,13	1,13	1,13	124.000	=		1,9
CASA ANGLU	OP	1,52	1,51	1,53	1,52	160.000	=		1,3
CASA ANGLU	OP	1,40	1,40	1,44	1,43	52.000	=		3,3
C.E.S.P.	OP	0,60	0,60	0,62	0,62	102.000	+		2,8
C.E.S.P.	PP	0,70	0,70	0,72	0,72	409.000	=		3,4
CONSUL	OP	1,46	1,40	1,46	1,40	62.000	=		
CONSUL	PPA	1,60	1,60	1,60	1,60	18.000	=		
CONSUL	FPB	1,60	1,55	1,60	1,55	101.000	=		3,7
LOCAS SANTOS	OP	1,22	1,22	1,25	1,23	39.000	+		0,8
ERIGOSON	OP	0,83	0,78	0,83	0,78	545.000	=		7,1
EST S PAULO	FP	1,10	1,10	1,10	1,10	18.000	=		
EST S PAULO	ON	1,03	1,03	1,05	1,05	56.000	=		
EST S PAULO	FN	1,00	1,00	1,00	1,00	1.000	=		0,9
ESTRELA	OP	1,20	1,20	1,20	1,20	3.000	=		
ESTRELA	PP	1,30	1,30	1,35	1,35	26.000	+		7,1
FORD BRASIL	OP	0,75	0,75	0,75	0,75	36.000	+		0,9
FUND TUYEY	OP	1,07	1,07	1,07	1,07	5.000	=		2,0
FUND TUYEY	PPA	1,45	1,45	1,48	1,48	15.000	=		3,0
IND HERING	FP DIV	1,03	1,03	1,03	1,03	20.000	=		1,0
IND VILLARES	FPB	1,98	1,98	1,98	1,98	2.000	=		1,0
ITAUBANCO	FP	1,22	1,22	1,22	1,22	30.000	=		
ITAUBANCO	ON	1,07	1,07	1,07	1,07	56.000	=		
ITAUBANCO	FN	1,00	1,00	1,00	1,00	345.000	=		
MAQS PIRAT	FP BON	0,85	0,85	0,85	0,85	60.000	=		
MAQS PIRAT	FP EX	0,67	0,67	0,67	0,67	8.000	=		
MESBIA	FP	1,20	1,20	1,20	1,20	25.000	=		1,7
MOLINO SANTISTA	OP	0,83	0,83	0,83	0,83	28.000	=		0,8
NORD BRASIL	ON	1,16	1,16	1,16	1,16	1.000	+		4,1
PET IPIRANGA	PP	1,20	1,20	1,25	1,25	51.000	=		1,0
PETROBRAS	PP	4,55	4,49	4,56	4,52	1.234.000	=		1,9
PETROBRAS	ON	3,60	3,57	3,60	3,58	177.000	=		
PIRELLI	OP	2,00	2,00	2,00	2,00	158.000	=		0,5
PIRELLI	PP	1,90	1,90	1,90	1,90	58.000	=		3,1
REAL	FN	0,64	0,64	0,65	0,65	21.000	+		1,4
REAL CIA INVEST	ON	0,83	0,83	0,81	0,83	143.000	=		
REAL CIA INVEST	ON	0,71	0,71	0,71	0,71	1.000	+		
REAL DE INVEST	ON	0,59	0,59	0,59	0,59	3.000	=		
REAL DE INVEST	FN	0,58	0,58	0,58	0,58	10.000	=		
SID NACIONAL	FPB DIV	0,90	0,87	0,90	0,87	127.000	=		2,2
SID RIOGRANENSE	OP	1,20	1,20	1,20	1,20	28.000	=		0,5
SID RIOGRANENSE	PP	1,67	1,67	1,67	1,67	109.000	=		2,4
SOUZA CHEZ	OP	2,92	2,92	2,98	2,97	23.000	+		3,4
TECHOS RELOGIOS	OP	0,28	0,28	0,28	0,28	92.000	=		5,7
UNIBANCO	PP	0,67	0,66	0,67	0,66	6.000	=		
UNIBANCO	ON	0,80	0,80	0,80	0,80	3.000	=		
UNIBANCO	FN	0,67	0,67	0,67	0,67	53.000	=		0,3
VALE RIO DOCE	PP	3,03	3,01	3,06	3,06	60.000	+		
VARIG	PP	0,60	0,60	0,60	0,60	7.000	=		
LIGHT	OP	1,13	1,13	1,14	1,13	562.000	=		

COTAÇÃO DE CÂMBIO

O Banco do Brasil operou o dólar ontem nas seguintes taxas:
 compra: Cr\$9,195 venda: Cr\$9,245



Banco do Estado de Santa Catarina S.A.

DEPARTAMENTO ADMINISTRATIVO
 AVISO - SECOM No. 005/76

O BANCO DO ESTADO DE SANTA CATARINA S/S - BESC -, comunica que fará realizar a Tomada de Preços abaixo, cujo Edital assim se resume:
TOMADA DE PREÇOS No. 005/76
OBJETO: Aquisição de Fitas de Poliestireno e Chapas de Endereçamento para uso em máquina ADREMA, Arquivos de Aço para Chapas ADREMA, Cinzeiros de Pé, Apontadores de Lápis, Relógios de Parede.
DOCUMENTAÇÃO E PROPOSTAS: Serão recebidas até as 17:00 horas do dia 27.02.76, na Praça XV de Novembro no. 1 - Edifício Otília Eliza, 2o. andar, Sala 201, Seção de Compras - Florianópolis, em envelopes fechados e/ou lacrados.
CÓPIA DO EDITAL E INFORMAÇÕES: Poderão ser obtidas no endereço acima, diariamente das 08:00 às 12:00 e das 14:00 às 18:00 horas.

Florianópolis, 13 de Fevereiro de 1976



Banco do Estado de Santa Catarina S.A.

DEPARTAMENTO ADMINISTRATIVO
 AVISO - SECOM No. 003/76

O BANCO DO ESTADO DE SANTA CATARINA S/A - BESC -, comunica que fará realizar a Tomada de Preços abaixo, cujo Edital assim se resume:
TOMADA DE PREÇOS No. 003/76
OBJETO: Aquisição de Máquinas de Calcular, Somar, e Escrever.
DOCUMENTAÇÃO E PROPOSTAS: Serão recebidas até as 17:00 horas do dia 24.02.76, na Praça XV de Novembro, no. 1 - Edifício Otília Eliza - 2o. andar - Sala 201 - Seção de Compras - Florianópolis, em envelopes fechados e/ou lacrados.
CÓPIA DO EDITAL E INFORMAÇÕES: Poderão ser obtidas no endereço acima, diariamente das 08:00 às 12:00 e das 14:00 às 18:00 horas.

Florianópolis, 10 de fevereiro de 1976.



Centrais Elétricas de Santa Catarina

AVISO

TOMADA DE PREÇOS No. 644/76
VENCIMENTO: 16 de MARÇO de 1976
O B J E T O: Aquisição de ferramentas e equipamentos para equipes de manutenção e inspeção de Linhas de Transmissão.
A CENTRAIS ELÉTRICAS DE SANTA CATARINA S/A - CELESC -, torna público aos interessados, devidamente cadastrados para o presente exercício, que se acha aberta Tomada de Preços, conforme acima especificado, cujo edital poderá ser obtido na sede da Companhia, junto ao Departamento de Materiais - Divisão de Compras, rua José da Costa Moellmann, 129, em Florianópolis, SC.
Florianópolis, 13 de Fevereiro de 1976.
ALDO BELLARMINO DA SILVA
 Diretor Administrativo

O preço da gasolina valoriza o Corcel.



Futebol na Areia



O jogo foi equilibrado e a decisão só veio por penaltis

Todas as partidas disputadas por penaltis

Os três jogos da noite de ontem, pelo Campeonato de Futebol na Areia de Florianópolis, foram todos decididos na cobrança de penaltis, e o fato curioso foi que todas as partidas terminaram em 1x1 no tempo regulamentar. Isso, além de atrasar o andamento das partidas, serviu ainda para divertir ao público que, no final de cada jogo, se colocava atrás da trave para assistir o desfecho da cobrança dos penaltis.

Nas penalidades, o Colorado 4x3 Florianópolis, Avai 4x1 Mackenzie e Iris 3x2 Metropol. A última partida foi de certa forma prejudicada pela chuva, mesmo assim, como vem acontecendo, boa parte do público se manteve presente ao Areião. Na primeira partida (a qual decidimos sempre analisar, em virtude dos demais jogos terminarem tarde demais), Colorado e Florianópolis jogaram em igualdade de condições até o empate de 1x1. Depois o Florianópolis partiu para cima do adversário e esteve perto de ganhar o jogo, chegando a colocar uma na trave, através de Benício, que envolveu toda a defesa adversária. José Ferreira, José Jair da Silva e Aquiles De Bona foram os árbitros que se revezaram na noite, todos com boa atuação. José Ferreira expulsou Vilmar, do Florianópolis, por ter chutado Antônio por trás.

Jogos de Hoje

19 horas -
Avante FC x GE Mackenzie
20h30m -
18 de Janeiro FC x Poupança
22 horas -
Alopra FC x EC Unidos

Édson Bispo: presença benéfica ao basquetebol de Santa Catarina

A I Jomada em Educação Física e Desportos, promovida pela Secretaria da Educação, através da Divisão de Educação Física, no período de 2 a 20 de fevereiro, em Florianópolis está deixando resultados altamente positivos para os professores e técnicos que participam do programa. Mas foi a presença do técnico internacional Edson Bispo dos Santos, entre outros, que melhor valorizou a promoção, dando a mesma um padrão de alto nível, considerando os acentuados conhecimentos do treinador na modalidade de basquetebol. A participação de Edson Bispo, poderá representar para Santa Catarina uma nova motivação nesta modalidade de basquetebol. A participação de Edson Bispo, poderá representar para Santa Catarina uma nova motivação nesta modalidade, principalmente nas classes inferiores.

Bispo, sempre envolvido com treinamentos da seleção brasileira, além de diversos afazeres particulares em São Paulo, onde reside, dificilmente aceita convites desta natureza, mas devido a sua amizade com o diretor da Divisão de Educação Física, Waldir Ferreira Martins, resolveu mudar de idéia e assumir o compromisso.

Falando do basquete brasileiro e mundial com incunção segurança, minucioso em todos os detalhes, Bispo ressaltou uma série de aspectos a respeito da sua participação na Jornada, do trabalho que vem desenvolvendo frente à seleção brasileira, relevando desta forma toda a sua experiência na matéria.

— A minha primeira preocupação foi saber o nível dos professores para saber o nível dos ensinamentos a ser ministrados. Depois, num treinamento efetuado com jogadores locais, pude observar o bom nível dos atletas, o que para mim não chegou a se constituir em surpresa, pois tenho acompanhado a evolução do basquetebol catarinense.

Bispo teve elogios ao jogador Blumenauense Dirceu, afirmando ser um expoente para o basquetebol brasileiro. Disse ser um atleta jovem e forte, suficiente para enfrentar os novos métodos do basquetebol moderno.

ALGO POSITIVO
Sentado no hall do hotel

Valerim, onde ficou hospedado, enquanto aguardava a condução que o levaria até ao aeroporto, continuou, com entusiasmo, falando da sua rápida passagem por Florianópolis.

— Acreditamos (falou em nome dos demais professores) ter deixado alguma coisa de positivo em Florianópolis. O grupo interessado em basquetebol assimilou bem as minhas esplanções, viram o basquete sobre outro aspecto, atingimos as finalidades. Na verdade, o basquete catarinense necessita de uma maior estrutura, uma nova motivação, o que esperamos ter deixado, e a criação de novos clubes. Existe a falta de um maior número de competições, embora o material humano seja de excelente qualidade. Para ser mais preciso, o que o basquete de Santa Catarina necessita mesmo é de intercâmbio com centros mais desenvolvidos, como Rio e São Paulo, principalmente nas categorias inferiores.

Edson Bispo dos Santos deixou Florianópolis pensando em termos de seleção brasileira, sobre o trabalho que tem que desenvolver. Vinte e um jogadores foram convocados e os treinamentos olímpicos iniciam no mês de março. Esta seleção vai participar também do sulamericano em Medelin, entre 30 de maio a 10 de abril, na Colômbia, competição esta em que o Brasil mantém o título de tricampeão. Após o sulamericano manterá treinamentos visando do tomeio internacional a ser disputado em São Paulo, iniciando a 14, 15, e 16 de abril, e 18, 19 e 20 no Rio de Janeiro, juntamente com a Iugoslávia e Estados Unidos.

Após este certame, a seleção brasileira manterá somente 12 jogadores, seguindo para Montreal para disputar o pré-olímpico e, se conseguir a classificação já ficará naquele país.

CURRÍCULO
A vida esportiva de Edson Bispo dos Santos é das mais brilhantes. Como atleta, foi bicampeão mundial, ao lado de Mauri, Wladimir, Rosa Branca, Ubiratan, Jati; tricampeão sulamericano, tricampeão olímpico, duas vezes vice-campeão panamericano. Licenciado em Educação Física pela USP, como treinador Edson Bispo foi campeão panamericano

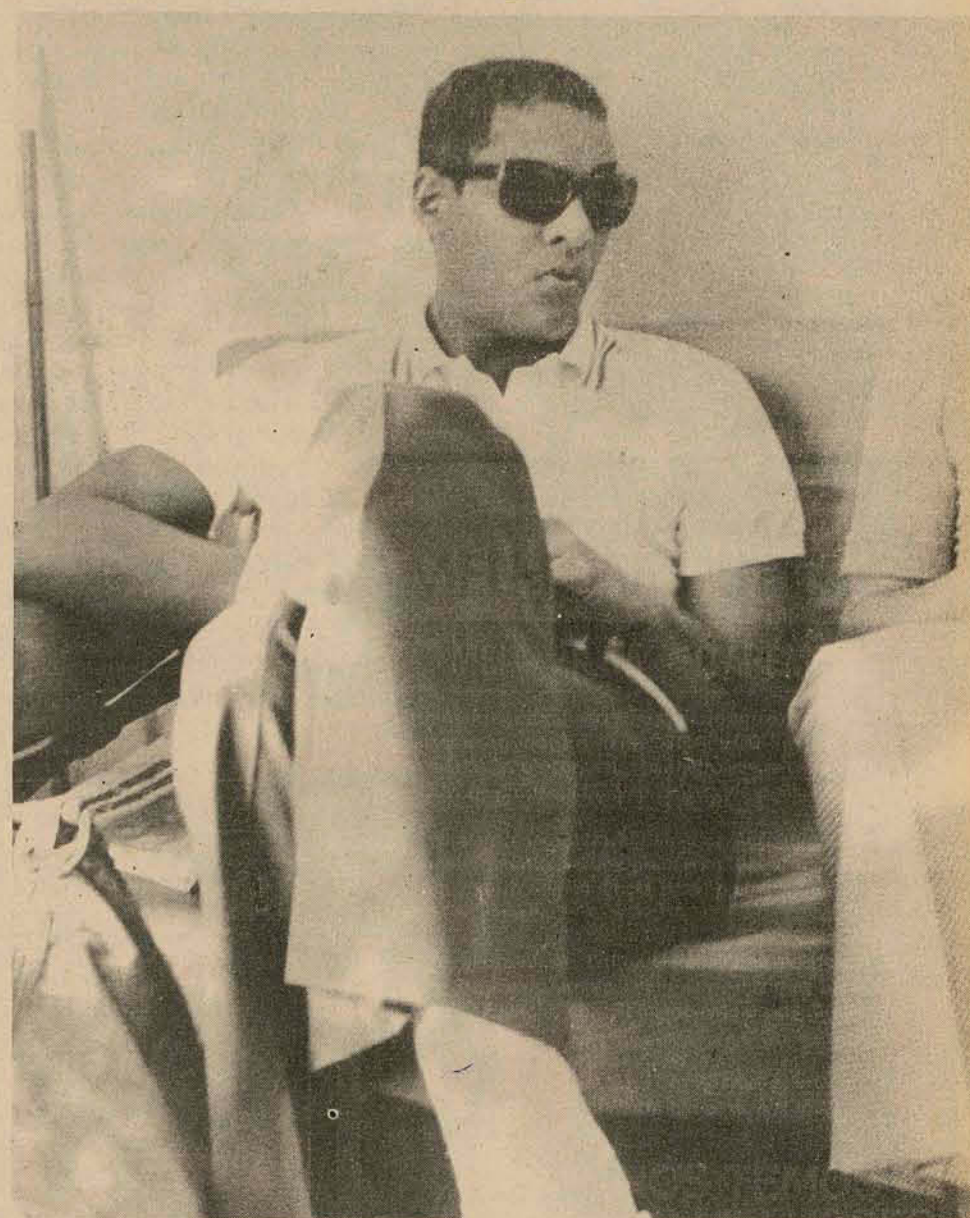

O tricampeão mundial ministrou ensinamentos do basquete moderno em Florianópolis

em 1971; bicampeão sulamericano; tricampeão da taça governador do Estado; vice-campeão da copa Inter de seleções centro-América e Europa.

Falando das condições do basquetebol brasileiro, em relação ao europeu, Bispo afirma que o nível do basquete nacional é o melhor possível e se equipara a outros países. "Obtivemos o vice-campeonato no panamericano, como também poderíamos ter sido campeões. Em termos de basquetebol não devemos nada a ninguém, estamos iguais. A única diferença existente são os problemas que encontramos para os treinamentos aqui no Brasil, principalmente no que se refere às despesas dos jogadores. Isso não acontece em outros países.

RENOVAÇÃO

A renovação de valores é uma das maiores preocupações do treinador Bispo. Ele afirma que a renovação, o

trabalho de base, existem em vários estados brasileiros, principalmente em São Paulo e no Rio de Janeiro. E com exceção de Ubiratan e Helio Rubens, a média de idade da seleção brasileira é de 24 anos, onde se destaca, entre outros, o atleta Gilson, que inclusive participou do campeonato juvenil em Florianópolis em 1975, conquistando o campeonato para São Paulo. Enfatizou que a altura do jogador brasileiro é deficiente em relação ao europeu, "mas nossos atletas se superam dentro da quadra por serem flexíveis e de acentuada elasticidade.

EM FLORIANÓPOLIS

Nesta capital, o treinador se reuniu com dirigentes da FAC, trocou idéias a respeito da seleção de novos, que deveria continuar realizando partidas em várias partes do Estado, ficando praticamente acertado. Com os técnicos, Bispo teve que realmente partir para ensinamentos de base, mi-

nistrou aulas sobre como descobrir novos valores, trabalho de iniciação ao basquetebol, além de outros de acentuada importância. Na segunda parte dos trabalhos, procurou mostrar uma série de exercícios para fundamentos do basquete, ainda no aspecto iniciação e a terceira parte destinada a treinamentos de equipe; além de trabalho em nível de seleção na quarta parte das atividades.

Bispo seguiu para São Paulo, consciente do trabalho desenvolvido em Florianópolis, mas deixou seis monitores, escolhidos entre os professores que mais se destacaram no curso. Orientou a DEF, como estes monitores devem desenvolver os trabalhos em suas cidades, além de colocar à disposição um grande material de apostilas. Deixou os professores em condições de dinamizar o basquetebol em Santa Catarina.

Caixa Econômica Federal Loteria Esportiva

Resultado provisório do Concurso Teste no. 274, apurado em 16.02.76.

Total líquido a ratear Cr\$ 20.158.935,87, 919 apostas ganhadoras com 13 pontos, cabendo a cada uma Cr\$ 21.935,73.

Discriminação de apostas ganhadoras por estado.

Alagoas	10
Amazonas	5
Bahia	43
Brasília	38
Ceará	13
Espírito Santo	32
Goiás	39
Maranhão	8
Mato Grosso	20
Minas Gerais	107
Pará	32
Paraíba	11
Paraná	59
Pernambuco	32
Piauí	3
Rio Grande do Norte	5
Rio Grande do Sul	23
Rio de Janeiro	163
Santa Catarina	25
São Paulo	248
Sergipe	3

De acordo com o artigo 17 da norma geral dos Concursos de Prognósticos Esportivos, haverá um prazo para apresentar reclamação de 10 dias, a contar de hoje, a qual deverá ser apresentada na rua Fulvio Aducci, 1221, até o dia 26.02.76. Não serão aceitas reclamações por via postal.

Os números dos bilhetes vencedores no Estado de Santa Catarina são os seguintes:

COD. REV.	No. Cartão	20-10032	538886
20-00001	595010	20-10036	774325
20-00004	367802	20-10040	574251
0-00016	181788	20-10042	434274
20-00019	54609	20-10052	409720
20-10004	923544	20-10059	513447
20-10006	1506347	20-10063	312555
20-10021	536259	20-10065	220431
20-10023	692136	20-10070	146285
20-10023	692200	20-10074	279925
20-10030	449334	20-10076	295766
20-10031	450098	20-10078	136474
20-10031	451098	20-10082	84373

Obs.: Para recebimento dos prêmios, os ganhadores deverão aguardar a ratificação, ou retificação, deste resultado neste mesmo jornal.

LAJE PRÉ-MOLDADA TAPUIA MELHORAMENTOS

PARA FORRO E PISO Consultem-nos (0482) 22-6500

Maior rapidez • Economia de 30% • Entrega imediata Qualquer quantidade. • Atendemos todo o estado com assistência técnica 22-6290

REG. CREA. N.º 5.175 - 10.ª Região 22-4235

VENDAS: Rua Emilio Blum, 27 - Florianópolis - SC 22-4002

Turbinho ARNO Econômico e refrescante

Escolha a velocidade do ar que você quer para o seu ambiente:

1. conforto com total silêncio
2. ar agradável à vontade
3. ar em profusão.

AQUI, AS MELHORES OPÇÕES

MEIA PRAIA - ITAPEMA

Totalmente mobiliado (mobiliário novo), vende-se um apartamento no Edifício "CHAPECÓ" com 121,45m2 contendo 2 quartos, sala, banheiro, copa-cozinha, dependências de empregada, área de serviço e vaga de garagem.

Apartamento no aprazível bairro da Agronômica, perto de açougue, padaria, feira e praia com 3 quartos, living, cozinha, banheiro, dependência de empregada, área de serviço e vaga de garagem.

Apartamento na Av. Othon Gama D'Eça, edifício Kastelozon, 3 quartos, amplo living, copa-cozinha, banheiro social, dependências completas de empregada, área de serviço, 133,10m2.

Pequena Fazenda com 81.312m2, casa, plantações, várias benfeitorias, água abundante em aprazível local no Distrito de Três Riachos.

INTECA TELECOMUNICAÇÕES LTDA

VENDAS
PROJETOS
INSTALAÇÕES
ASSISTÊNCIA TÉCNICA

COMUNICADO

Senhores possuidores de Centrais Telefônicas particulares, PBX, PABX e similares: Visando expandir e integrar o Estado em assistência técnica, informamos que a partir do corrente ano passamos a atender a região de Florianópolis, bem como a região do Sul do Estado, através de nosso técnico especializado residente em Florianópolis.

Sobre qualquer solicitação dirija-se ao HOTEL ROYAL, pelo telefone 22-2944.

RUA JOHN KENNEDY, 149
FONE: 22-2600, 22-2792
BLUMENAU - SC

RESTAURANTE CORUJÃO

(A melhor comida da Lagoa)

OFERECE:

Cozinha Internacional
Música ao vivo c/ Angelica Anchart
y Su Trio Buenos Aires
Passeios pela lagoa
com Pedalinhos ou Lancha.
Perfeito atendimento
preços modicos

LAGOA DA CONCEIÇÃO
DEFRENTE AO POSTO

NÓS TEMOS AS MELHORES OPÇÕES. VENHA VISITAR-NOS.

EMEDAUX ESTAMOS DE PLANTÃO

creci 31

INFORMAÇÕES

EMEDAUX ENGENHARIA E EMPREENDIMENTOS S.A.

Rua Deodoro 13 - fone 22 4368
Praça Pereira Oliveira 14 - fone 22 4340

Foi dada a saída para o prazer de fumar



Arizona - o grande cigarro

QUALIDADE SOUZA CRUZ

Lateral

Pelo menos cinquenta por cento dos salvadorenhos que acompanham futebol, já sabem que Aureo Malinverni é brasileiro. Os jornais se encarregaram de formar uma imagem bastante positiva. Não constituiu surpresa para os jogadores do Avai observarem um assédio de jornalistas no final da partida de domingo, todos interessados apenas em Aureo. Os jogadores caminharam tranquilamente para o vestiário.

Elementos da imprensa carioca presentes sábado no estádio "Hercílio Luz", de Itajaí, fizeram os piores comentários que se podem atribuir a um juiz de futebol. O mais ameno: ele nem tem capacidade de apitar essas peladas de praia. O juiz: José Carlos Bezerra. Tudo bem diferente do que falaram de Dalmo Bozzano, na partida contra o Figueirense, que teve uma atuação excelente.

Há poucos dias no Grêmio, o goleiro Cejas demonstrou ter complexos de inferioridade quando foi escalado para jogar domingo em Palmitos. Outra exigência: não quer participar de coletivos, mas sim, de atividades especiais para goleiros.

Um fato importante o Flamengo conseguiu nesses dois jogos em Santa Catarina: melhorar a sua imagem diante da torcida e do público que curte futebol. Depois de sua participação medíocre em Brasília, chegou-se inclusive a cogitar a demissão do técnico Fronner. E bom também para Caio, que ganhou novamente a posição depois do jogo com o Figueirense. O mais duro teste desta excursão do Flamengo será hoje, contra o Internacional de Porto Alegre, no Beira-Rio.

O preparador físico Dacia aniversariou na semana passada. Durante uma festinha à beira da piscina, Dacia foi convidado para sentar na margem. Foi jogado na água com roupa e tudo. Domingo também foi a vez de Souza, que ergueu a taça dentro da água. Fez 27 anos.

O técnico Jorge Ferreira não deposita muita confiança no goleiro Celso, do Marfílio. Só tinha no ágil Zé Carlos. Agora pediu urgentemente um outro.

Como deveria ser, antes de iniciar qualquer programação, o Figueirense pretende primeiro ganhar condições físicas e técnicas. Depois disso os jogos e as vitórias. Devido a esta preocupação é que o Figueirense vai ficar até o dia 24 próximo sem realizar nenhum jogo amistoso.

Para não dar a impressão de que está pedindo para treinar a seleção de futebol de El Salvador, Aureo se recusa terminantemente a visitar a sede da federação daquele país. "Eles têm que vir aqui, fazer um pedido oficial". Acontece que ontem à noite a federação iria oferecer um jantar para a delegação no hotel San Salvador, e as coisas poderiam se definir.

Pode parecer até uma piada, mas os jornais de El Salvador ficaram impressionados com o Avai. O "El Mondo" comparou o Avai à seleção brasileira. Os críticos especializados dos três canais de televisão da cidade não deixaram por menos e criticaram a seleção. E o pessimismo tomou conta de todos. Os comentários se resumiram assim: "Com este time não chegaremos nem a um empate nas eliminatórias. Por isso é que se reveste de vital importância a contratação de um técnico entendido".

Próximo jogo será na Costa Rica

San Salvador — Do enviado especial Mauro Pires — Paralelamente à repercussão da vitória do Avai domingo contra a seleção deste país, aumenta cada vez mais o número de adeptos que pedem uma reformulação total nos esquemas da seleção, onde o técnico continua sendo o problema principal. A vitória do Avai praticamente consolidou a ida de Aureo para o cargo, mas inexplicavelmente os dirigentes continuam fazendo suspense em torno do assunto. A maior parte da crônica e todos os membros da delegação do Avai iriam aguardar um pronunciamento oficial durante o jantar que a Federação de Futebol de El Salvador ia oferecer ao clube brasileiro, no Hotel San Salvador. A imprensa classificou como "surpreendente" a apresentação do Avai, e mostrou com vários argumentos que se não houvesse uma reformulação total, El Salvador nem chegaria a passar nas eliminatórias.

O "El Mondo", advertiu que o Avai pode ser comparado com qualquer clube brasileiro e até à seleção. "Se perdemos para o Avai, em nosso estádio, é sinal que também não estamos tão mal assim. O Avai foi apenas uma lição inicial. Temos que reconhecer que os erros cometidos são muitos e

só um técnico experiente e gabaritado poderá solucioná-los".

RECEPÇÃO

Após o jogo de domingo, toda a delegação compareceu na residência do embaixador brasileiro credenciado em El Salvador, Renato Diniz. Em seguida, os atletas foram liberados para passeios e compras. O mesmo deverá acontecer hoje pela manhã. Ontem fizeram sauna e exercícios nas dependências do hotel.

Não há problemas de qualquer natureza e Aureo escalará a mesma equipe para o jogo de amanhã à tarde, contra o campeão de futebol da Costa Rica, o Saprissa.

A viagem da delegação está marcada para as 12 horas, com destino à cidade de São José, capital da Costa Rica. Aureo concordou com a realização de uma partida na cidade de Tegucigalpa (capital de Honduras) no próximo dia 24. Gutierrez está arrumando a contratação.

Pela vitória contra El Salvador, os jogadores receberam o primeiro "bicho" da excursão: 25 dólares (aproximadamente Cr\$ 200,00).



Até o dia 24 o Figueirense não jogará mais. Até lá, haverá um período intensivo de física.

Primeiro a preparação e só depois as vitórias

Após a tão esperada reabilitação, a equipe do Figueirense passará um bom período sem jogar. Este é o pedido do treinador aos diretores do clube, que quer neste espaço de tempo dar ao time condições de enfrentar qualquer equipe de igual parigal.

Ontem o Figueirense começou uma nova etapa de trabalhos, que se estenderá até o dia 24, com exercício físicos toda manhã e trabalhos táticos à tarde. O treinador e o preparador físico Iberê Rosa procurarão colocar a equipe em condições físicas e técnicas necessárias, à altura de qualquer clube brasileiro.

Com este propósito, os atletas passaram a trabalhar os dois períodos, na certeza de que com esse método a equipe chegará ao

estadual com 90 por cento de chances para ser campeão.

Com exceção de Nilson, Romeu, Nelson, Sergio Lopes e Tonho, todos entregues ao departamento médico, e Mario José, que viajou para Lages após o jogo de Rio do Sul, os atletas motivados pelo último resultado demonstram muita força de vontade. Iniciaram ontem o novo método aplicado dentro da equipe.

O jogo contra o Guarani de Campinas divulgado dias atrás, não será mais realizado, devido ao alto preço estipulado pelo clube paulista. Diretores do Figueirense estão mantendo entendimentos para que o Marfílio Dias venha a ser o próximo adversário, provavelmente dia 24 deste mês.



Com o futebol de Santa Catarina no Exterior

Jorge Ferreira preocupado com falta de goleiros

Itajaí (Sucursal) — Depois do sucesso com a vinda do Flamengo sábado último a Itajaí, a diretoria do Marfílio Dias estuda a possibilidade de acertar um jogo contra o Vasco da Gama, para o mês de março no estádio Hercílio Luz. Antes porém, o clube deverá convidar o Jabaquara da cidade de Santos para uma partida este mês em Itajaí. Para hoje o time itajaíense está com uma partida marcada para o seu estádio contra o Carlos Renaux, jogo chamado como o clássico da região. A partida será às 21 horas, devendo ser dirigida por um juiz da liga itajaíense de desportos a ser designado. Ontem pela manhã o técnico Jorge Ferreira comandou um treino tático com o preparador Eládio Cardoso trabalhando fisicamente na parte da tarde.

Carlinhos duas vezes expulso em amistosos e Dirmael uma vez são os jogadores do Marfílio Dias que não estarão atuando na primeira rodada do próximo campeonato estadual, devendo ambos, cumprir suspensão automática.

REFORÇOS

O técnico Jorge Ferreira vai solicitar da diretoria do Marfílio Dias a contratação de reforços para o estadual. Um goleiro deverá ser procurado (faltou mais confiança a Celso no jogo com o Flamengo), podendo este ser Ferreira do Jabaquara de Santos, que passa por um período experimental. Tico, emprestado pelo Palmeiras para o jogo do último sábado teve muitas falhas, duas delas capitais, no primeiro e terceiro gols, razão pela qual a diretoria vai atender o pedido do técnico. Jorge pretende mais um atleta para a meia cancha "devendo este ser um líbero e com espírito de liderança" na opinião do treinador. Mais um atacante será solicitado pelo técnico Jorge Ferreira. Jimenez do Olimpia do Paraguai está em Itajaí devendo ser testado contra o Carlos Renaux na partida de hoje. "Com estes jogadores por mim solicitados, posso armar uma equipe de respeito e em condições de disputar o título", revelou o técnico do Marfílio Dias, Jorge Ferreira.

Jogo de última hora: Caxias e Chapecoense

Chapecó (Sucursal) — O C.R. Caxias (ex-Associação Caxias) da cidade do mesmo nome, jogará às 17 horas de hoje na cidade de Chapecó, contra a Associação Chapecoense. O jogo, foi oficialmente divulgado no final da tarde de ontem, quando o Caxias apareceu nesta cidade, de volta da cidade de Beltrão, no Estado do Paraná. Como a Associação Chapecoense fez um bom negócio com o clube gaúcho, vendendo o meia cancha Marcos, o Caxias decidiu retribuir com uma partida amistosa, sem cobrar taxa alguma.

Ainda ontem foram divulgadas as escalas: Associação Chapecoense de Pompéia, Di, Valmir, Zé Carlos e Paulinho; Sérgio Galocha, Pio e Carlos; Jairzinho, Volmir e Ivan (Gerê). O Caxias de Bagatini, Sergio Vieira, Cedenir, Felipe e Cecatto; Osmar, Clovis e Jurandir; Sergio Davi, Raul e Claudinho.

São Paulo pode ganhar o seu segundo título, hoje.

Um empate diante da Portuguesa de Desportos hoje à noite, no Morumbi, dará ao São Paulo a Taça Governador do Estado, segundo título a ser conquistado pela equipe este ano, já que recentemente esta venceu o quadrangular copa São Paulo, do qual participaram Flamengo, Internacional e Coríntians. O juiz será Almir Laguna e a partida começa às 21 horas.

A volta de Pedro Rocha é a única novidade do São Paulo, enquanto o técnico Oto Glória manterá o mesmo time que perdeu de 2 a 0 para o Coríntians, domingo. Equipes: SÃO PAULO — Valdir Perez, Nelson, Paranhos, Arlindo e Gilberto; Chicão e Rocha; Terto, Murici, Serginho e Zé Carlos; PORTUGUESA — Ico (Miguel), Cardoso, Mendes, Isidoro e Santos; Badeco e Dicá; Antônio Carlos, Eneas, Eudes e Wilsinho.

A educação chega até o profissional. Sem ser formal.

Os atletas profissionais brasileiros terão, dentro em breve, a oportunidade de fazer cursos de 1o. e 2o. grau, tanto na parte de educação geral quanto na de formação especial, sem se afastarem de suas atividades normais e sem precisarem submeter-se a horários rígidos de escolas formais.

Neste sentido, o ministro Nei Braga nomeou um grupo de trabalho constituído de técnicos dos departamentos de ensino supletivo, de ensino médio, e do departamento de desportos e de educação física, do Ministério da Educação e Cultura, com a missão de elaborar um curso para a formação de professores de 2o. grau, especializados em educação física, desportos e recreação.

O trabalho do grupo deve conduzir a um tipo de habilitação que aproveite a experiência dos atletas, dentro do campo, e lhes ofereça a possibilidade de concluírem o 1o. e o 2o. graus, através dos vários tipos de cursos e exames supletivos e a parte técnica propriamente dita, mediante a introdução, nos exames de suplência profissionalizante, da habilitação e de técnicos de 2o. grau em educação física, desportos e recreação.

Além da necessária regulamentação da lei no 6.269/76, com vistas a oferecer oportunidades educacionais aos profissionais do esporte, a determinação do ministro Nei Braga se fundamenta no fato de que escolas, clubes, agremiações desportivas e congêneres se res-

sentem da falta de técnicos de nível médio para a prática e apoio de atividades desportivas.

Os especialistas do MEC verificaram, através de dados estatísticos, que em 1972 havia, no país, menos de 10 mil associações desportivas, e quase 5 milhões de pessoas ligadas a essas organizações. Para os 450 mil sócios atletas que faziam parte deste total, havia apenas 6.100 profissionais, enquanto que se dispunha de 8.450 técnicos desportivos, dos quais somente formados 1.158.

Assim, desde o início dos trabalhos, o grupo de técnicos do MEC partiu da premissa que o desporto, no Brasil, se desenvolve pela auto-aprendizagem e pela aventura pessoal de cada um, porque as oportunidades de treinamento sistemático são reduzidas. Observaram ainda, que nas regiões onde se verifica maior número de praticantes de esportes, coincidentemente ocorre a menor taxa de incapacidade para a prestação de serviço militar.

Por esses motivos, o próprio ministro da Educação e Cultura, Nei Braga, crê que a disseminação da prática desportiva, aliada a programas de nutrição, assistência médica preventiva, sanitário e outros, possa contribuir decisivamente para a melhoria da qualidade de vida da população brasileira e que o papel do técnico de 2o. grau em educação física, adquire fundamental importância, neste caso.

Leão é inegociável e não. Jogada do Palmeiras.

São Paulo — O diretor de futebol do Palmeiras, Nicola Raciopi, negou ontem qualquer entendimento entre seu clube e o Vasco da Gama visando a transferência de Leão para São Paulo. Disse que o goleiro não é inegociável, "mas também não teve seu passe colocado à venda, como andam dizendo por aí".

Tomei conhecimento da possível venda de Leão ao Vasco através dos jornais paulistas. Sinceramente se existe algum interesse desse ou de outro clube qualquer em contratar nosso goleiro, desconhecemos o assunto. Mas, se o Vasco estiver interessado nele, que faça sua proposta. Somente depois disso é que estipularemos o preço do passe — afirmou o dirigente.

Oficialmente Dudu começou a trabalhar ontem à tarde como auxiliar do téc-

nico Dino Sani, orientando um treino para os que não jogaram contra o Santos, domingo, na Vila Belmiro. O ex-jogador assinou contrato há mais de uma semana, mas havia solicitado a Dino para iniciar suas funções somente alguns dias depois, "para primeiro ir sentindo o ambiente, antes de começar nessa nova função".

O Palmeiras acertou um jogo amistoso para domingo, na cidade de Franca, interior paulista, devendo levar sua equipe completa. Jorge Mendonça, contratado ao Náutico, fará sua estréia, enquanto Vasconcelos somente deverá jogar no campeonato paulista, cujo início está previsto para domingo próximo. A Estréia do lateral direito Rosemiro agradou ao técnico Dino Sani, que fez vários elogios ao jogador após o jogo com o Santos.

Próspera disputa estadual e quer mais incentivo

Criciúma bateu um recorde no ano passado: obteve as rendas mais baixas em partidas de futebol

Criciúma (Sucursal) — Dirigido por um colegiado formado por 10 membros e com um plantel ainda não definido, mas com perspectivas de importantes modificações para um futuro próximo, o Próspera garante sua participação no Campeonato Estadual, contando com o apoio da torcida criciúmena, que em termos de incentivo vem deixando muito a desejar. No último Campeonato Estadual, além da desanimadora campanha desenvolvida pelo clube, o mesmo teve a infelicidade de computar as rendas mais baixas do País.

Conforme declarações do engenheiro Juparetam Garcia, da Carbonífera Próspera, que juntamente com o colegiado que ele próprio programou dirige a equipe na qualidade de presidente, do atual plantel, composto por 18 jogadores, apenas 10 irão permanecer, e não há uma definição sobre nomes.

Com o objetivo de formar uma equipe competitiva, estamos procurando recrutar jogadores, principalmente em São Paulo e Rio Grande do Sul, entre profissionais e juvenis, que deverão completar o quadro, que será de 18 jogadores. Sem citar qualquer nome, o presidente Juparetam Garcia adiantou que 10 elementos já se apresentaram e treinaram no Estádio "Dr. Mário Balsini", sem nenhuma aprovação. "Mas um enviado do clube continua procurando os elementos necessários, que certamente irão aparecer".

CAMPANHA

Disse Juparetam Garcia, que este ano, para formar uma equipe realmente competitiva, o clube tenciona investir no departamento de futebol, dentro de suas limitações econômico-financeiras.

Ainda nesta semana, a direção do clube promoverá junto ao público uma campanha com a finalidade de arrecadar fundos para custear os gastos iniciais da equipe, principalmente com as novas contratações, onde contará com o irrestrito apoio do torcedor criciúmense.

A idéia da campanha fez Juparetam lembrar o tempo que o Metrópol liderava o futebol catarinense, levando o apoio incentivador da grande massa, comentando: "Com a formação de duas equipes de futebol em Criciúma, uma representando a potência do carvão e outra a do azulejo, ocorreria sem dúvida, a volta dos velhos tempos.

CAMPEONATO ESTADUAL

No entender de Juparetam Garcia, é uma necessidade a distribuição do calendário esportivo aos clubes, no início de cada ano por parte da Federação Catarinense de Futebol. "Isto facilitaria o planejamento de cada um, requisito que torna-se cada vez mais indispensável. Este assunto iremos debater amplamente na reunião do Conselho Arbitral".

Lembrando que normalmente o futebol é deficitário, Juparetam acrescenta que um cuidado muito grande deve ser tomado na elaboração do carnê do Campeonato Estadual, para que este aspecto não se torne de grande monta. "Todos sabemos que as despesas de viagens são altas. Especialmente quando o clube se vê obrigado a se deslocar de sua cidade nas vésperas ou antevéspera de jogos".

Para justificar a argumentação, disse que o aspecto distância é premissa básica na elaboração dos carnês, tendo um ponto de vista definido sobre o assunto: "Na fase classificatória, a distância máxima para a locomoção dos clubes, não deveria ultrapassar a 300 quilômetros, o que forçaria a divisão por chaves.

SUGESTÕES

Sugere o presidente do Próspera, o que estaria seu clube de pleno acordo, o retorno ao estadual de qualquer equipe que tenha se afastado do mesmo por qualquer razão. A Federação deveria e poderia convidar e motivar esses clubes ao retorno.

Procurando demonstrar a importância da medida, disse que se Criciúma também tivesse o Comerciaro na disputa do Estadual, novamente surgiria na cidade a tão necessária rivalidade futebolística, movimentando novamente a disinteressada torcida local.

Numa disputa entre clubes, Juparetam defende a idéia de 60 por cento da renda pertencer ao vencedor e 40 ao perdedor, havendo uma divisão por igual nos casos de empate.

Pois acho injusto que uma equipe se desloque para outro município e mesmo vencendo não ganhe nada. Acho que atendendo este critério, que seria o modelo do campeonato nacional, então a classificação por renda não poderia ser forjada. "Estes pontos de vista serão levados ao Conselho Arbitral verbalmente, pois já seguiu em forma de ofício".

"A Açu-Açu nasceu porque estava em tempo de nascer"

Blumenau (Sucursal) — À pergunta "como nasceu a Açu-Açu?", Lindolf Bell foi, "num papo de fim de tarde", contando tudo sobre a eclosão e os tempos que motivaram a sua galeria de Blumenau. "A Açu-Açu nasceu", diz ele, "porque estava em tempo de nascer. Tempo de madurez, diríamos (óbvio, nós sabemos). Mas todos somos, sempre, um pouco o exercício do óbvio".

"Você, se é barriga-verde", pergunta ele, "acredita que até 1970 não existia uma só galeria de arte em todo o Estado de Santa Catarina? Ou uma organização que se interessasse seriamente por nosso artesanato criativo? Em verdade, quase ninguém sabe disso. E nós catarinenses pecávamos por desconhecimento de nossas próprias possibilidades. O que de resto, era pecado nacional (com as variantes regionais, e isto é óbvio também)".

Continua expressando que, até por volta de 1973, poucos no interior do Estado haviam ouvido falar em Ernesto Meyer Filho, Rodrigo de Haro, Sylvio Pléticos ou Pedro Paulo Viechietti. Pois a Açu-Açu, "num tra-

balho de pioneirismo (ou de sacerdócio)", foi trazendo as pinturas, os desenhos, a tapeçaria de todos eles para os círculos do interior. Blumenau e sua região, começaram, por aí, a conhecer as telas de Rodrigo, os galos de Meyer Filho, os tapetes de Viechietti e potes e jarros e outras peças de arte e artesanato de gente que vinha, silenciosamente para estas cidades, trabalhando de há muito a sua arte. Geralmente divulgada e alcançando expressão noutros estados".

A CAMINHADA

Paralelo, informa, a galeria foi divulgando outros, mais novos e desconhecidos, alguns oriundos do interior mesmo. As cerâmicas de Freya já eram conhecidas em São Paulo desde 1971, quando ela expôs na galeria Atrium. Mas não aqui, até que a Açu-Açu a incluiu em seu acervo e em diversas coletivas tanto em Blumenau como na capital. A escultura de Elke Hering Bell (e seus cartazes e objetos) estavam em vários museus do Brasil e do estrangeiro, fazendo um inventário das formas e das proposições do Vale. Precisavam, também ser apresentados aqui. E foram, com inteiro sucesso para o criador

e o público.

"Assim fomos promovendo sozinhos e fazendo conhecidos, porque não dizer, em todo o Estado, gente como Eli Heil, que tinha, já exposições na Holanda, Polônia e França, e outros como Érico Max Muller, Vera Sabino, Antônio Mir ou Érico Silva". Até que passamos a contar também o salão do Teatro Carlos Gomes, usado para as coletivas ou as exposições de grande porte, continua Bell. Daí em diante, grandes artistas vieram principalmente de Curitiba e Porto Alegre, para fazer conhecida no Estado, especialmente no interior, uma arte nacional, famosa e disputada.

A CONSOLIDAÇÃO

A semente lançada, avalia o poeta, germinou e produziu. Hoje há um departamento de cultura criado na Prefeitura Municipal de Joinville e está concluído o trabalho iniciado por Iraci Schmidlin, com a Casa da Cultura, O Departamento de Extensão Cultural da Universidade Federal de Santa Catarina alcança Joinville e a Fundação Universitária da Região de Blumenau, através seu Departamento de Cultura, promove aqui as ar-

tes plásticas, a literatura e a poesia. No Teatro Carlos Gomes há uma escola de balé, pioneira nesta área no Estado durante anos. E a própria Açu-Açu empreendeu as pesquisas de Hamilton Cordeiro, os poemas gráficos de Hugo Mund Júnior e os poemas processo de Pedro Bertolino e Osmar Pisani.

"O humor de Juarez, suspenso no ar respirado e expirado, os desenhos de Aldo Nunes procurando nova força para o Masc, os poemas e os contos de Péricles Prade ("Os milagres do Cão Jerônimo", traduzido para o italiano), os livros de Alcides Buss, uma sensibilidade a serviço de Joinville e Santa Catarina, as pinturas de Graziela Reis e Suelly Beduschi, cada vez mais fantásticas e integradas, a nova manifestação criativa de Áurea Bini Radloff, vinda de Ibirama, o primitivismo de Amandos Sell ou as gravuras de nível internacional de Lucima Belo Pereira Frange, no reconhecimento de tudo isto vemos a consolidação de uma jornada empreendida".

A ATUALIDADE

"Hoje — vai continuando Lindolf Bell — a galeria tem mil coisas. Coisas e coisas.

Basta entrar para ver. Ela vende quadros financiados (em até 24 meses), através a Besc Financeira e tem lustres incrivelmente belos, de Lorenz Heilmeyer, o mesmo que fez os vitrais de nossa matriz". Informa, depois, que tem lá objetos de arte como máscaras de bambu, de Edla Pfau, jóias de Vera Regina de Moura e Cesar Silveira, gravuras de Guido Hauer e Rubens Oestrom, pedras de Maria Verônica Piehler, madeiras de Nilson Delai e entalhes de Max Hartmann, junto às esculturas e às últimas gravuras de Elke Hering Bell.

A Açu-Açu — finaliza — nasceu por acreditar na força de nossos artistas e no conhecimento de nossos consumidores de arte. Por isso mostra o que se faz de mais importante na cultura barriga-verde, tanto aos milhares de turistas que aportam todo ano a Joinville. "Criamos uma consciência artística e estamos aqui para dialogar. Recebemos a todos os que queiram rever ou conhecer a arte, as crianças, as escolas, faculdades, clubes, jovens de todas as idades, conhecedores e investidores em arte", conclui Lindolf Bell.

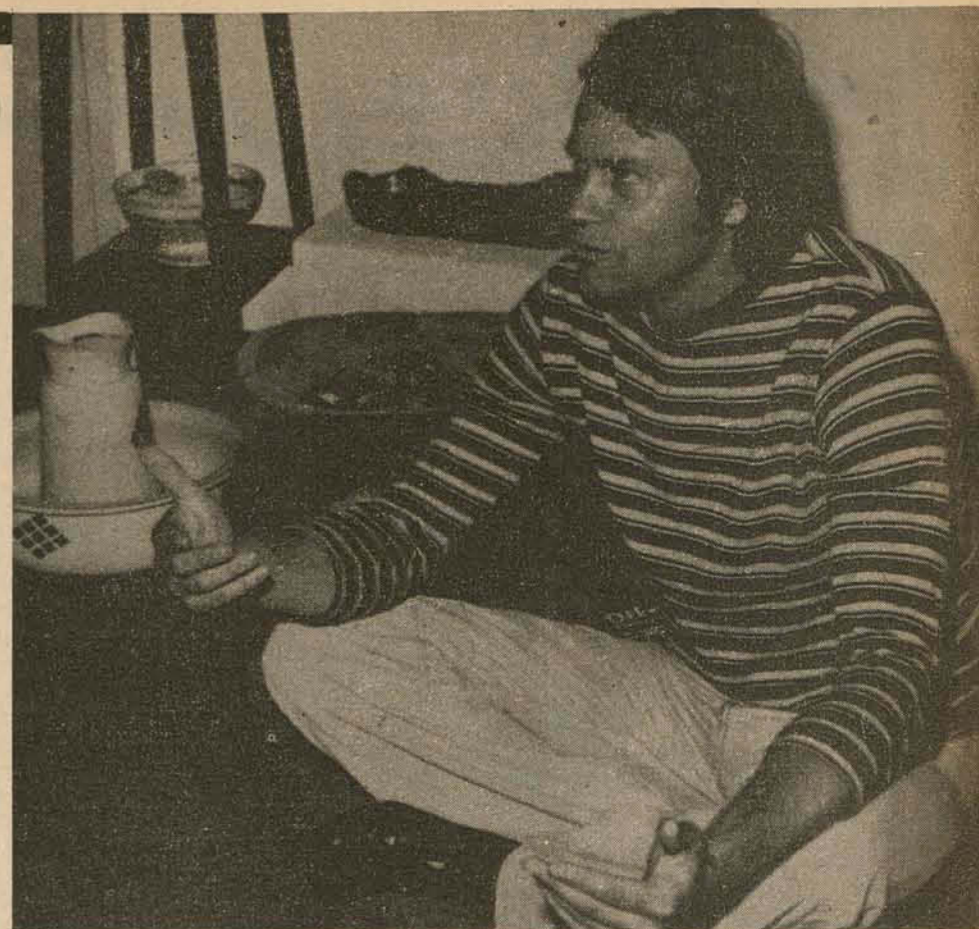

Bell explica como nasceu a sua galeria, pioneira na promoção da arte no interior.

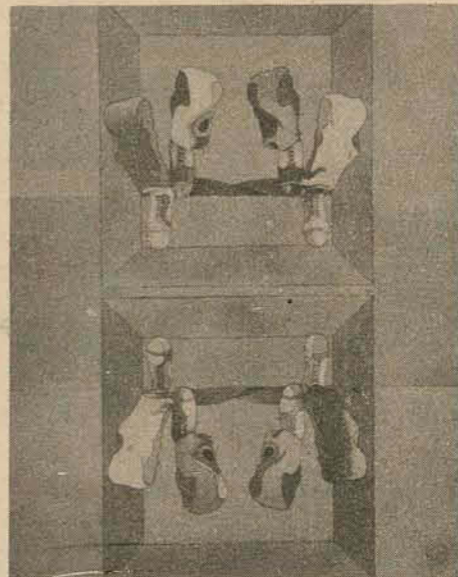

Uma das "aquarelas" de Jairo Schmidt.

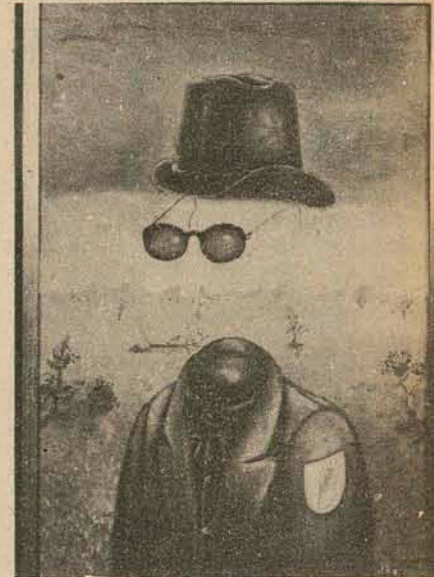

"O Anônimo", óleo de Rubem Oestrom.

O êxito do reflorestamento em Ipumirim

O viveiro instalado em 1973 já rendeu bons frutos para o reflorestamento do município e para a economia da região. Planos prevêem o seu desenvolvimento.



Ipumirim (Correspondente de Concórdia) — Ensinando que "reflorestar é plantar um futuro melhor para seus filhos", a Prefeitura Municipal de Ipumirim, em colaboração com a Acaresc, órgão que executa o serviço de extensão rural no município, vem, desde 1973, desenvolvendo um "Projeto de Reflorestamento", do qual participam ainda líderes rurais e outras autoridades da região. Instalado viveiro para a produção de mudas, foram distribuídas até hoje 104.500 mudas de pinus eliotti e 3.580 quilos de pinhão (Araucária Angustifolia) para 190 agricultores do município, não incluídas nesse número as mudas para o replantio. À Prefeitura cabe o provimento das necessidades do viveiro e à Acaresc, além da assistência prestada na produção das mudas, selecionando e treinando os agricultores em cada comunidade, cabe a orientação no recebimento das mudas, o preparo do terreno, o plantio e os tratamentos culturais no campo.

O MUNICÍPIO

Ipumirim, localizado no Alto Uruguai catarinense, com área de 225 quilômetros quadrados e 8.000 habitantes, caracteriza-se, como os demais municípios do Oeste e Meio-Oeste do Estado, por uma economia essencialmente agropecuária e por estrutura fundiária onde 71 por cento das propriedades possuem menos de 25 hectares. Sua topografia é muito acidentada.

Outra característica do município é a sua riqueza florestal, que supre em matéria-prima uma crescente indústria madeireira. Essas matas, há pouco mais de 25 anos, cobriam praticamente mais de 90 por cento de sua área, mas a exploração econômica das espécies nativas, muitas vezes desmedida, e a devastação irracional para a formação de lavouras, quase sempre em terrenos excessivamente declivosos, foi, com o passar do tempo, deixando esgotadas as reservas florestais.

O PROGRAMA

Está prevista para o ano corrente a entrega de mais 150.000 mudas para o reflorestamento, a qual, além da distribuição do pinhão para plantio, durante os meses de julho e agosto, beneficiará mais de 100 agricultores da

região.

Segundo Elcio Eduardo Pinto, extensionista rural da Acaresc no local, além da recuperação de áreas exauridas e impróprias para um cultivo racional e econômico, se está investindo para no futuro as indústrias locais e regionais poderem dispor de uma reserva florestal permanente e de boa qualidade. Pretende ainda a entidade, também futuramente, preparar e distribuir mudas de essências nativas como

angico, cedro, imbuia, grábia e outras.

"Ipumirim — finaliza ele — é assim a prova de que é possível, com motivação, organização e interesse, reflorestar mesmo áreas consideradas impróprias a qualquer outra exploração econômica de pequenas propriedades rurais. E evitar-se a erosão do solo promovendo equilíbrio ecológico e valorizando as propriedades que representam a riqueza do futuro".

ALUGA-SE

— 1 sala de frente no 4o. andar do Edifício João Moritz.
1 — sala ocupando todo pavimento em Edifício na rua João Pinto.
Tratar à Rua Saldanha Marinho no. 1, esquina com Tiradentes, 1o. andar salas 6 e 7. Fone: 22-0449



COMPANHIA DE DIVULGAÇÃO E COMUNICAÇÃO DO ESTADO DE SANTA CATARINA
CGC DO MF No. 82.894.635/0001-44

EDITAL DE CONVOCAÇÃO ASSEMBLÉIA GERAL EXTRAORDINÁRIA

Ficam convidados os acionistas da DICESC - Companhia de Divulgação e Comunicação do Estado de Santa Catarina, para a Assembléia Geral Extraordinária, a realizar-se no dia 25 (vinte e cinco) de fevereiro de 1976, às 10 (dez) horas, na sede social à Rua Jerônimo Coelho no. 14, 3o. andar, em Florianópolis, SC, a fim de deliberarem sobre a seguinte

Ordem do Dia:

- 1o. Reforma dos Estatutos Sociais com alteração do art. 6o.;
- 2o. Eleição de um Diretor;
- 3o. Outros assuntos de interesse Social.

Florianópolis, 16 de fevereiro de 1976.
Flávio José de Almeida Coelho
Presidente

Camboriú no cinema (em dois filmes) para mostrar seu turismo

Balneário Camboriú (Correspondente) — Um documentário especial, à cores, mostrará através do cinejornal "Brasil Hoje", aspectos da temporada e do desenvolvimento turístico do Balneário Camboriú. Para isto, e atendendo convite do prefeito Gilberto Américo Meirinho (recentemente eleito, em reunião de São Paulo, presidente do Conselho Deliberativo Nacional do Consórcio Nacional de Desenvolvimento das Estâncias e Centros Turísticos - Condest), visitou na semana passada o Balneário uma equipe da Agência Nacional que, após vários dias de atividade chefiada pelo jornalista Ilmar Carvalho, encerrou seus trabalhos na última sexta-feira. O filme, elaborado com a colaboração do Departamento de Turismo, foi orientado no sentido de melhor captar a imagem e o potencial turístico daquele Balneário.

Por outro lado, com iniciativa da Turesc e colaboração também da Prefeitura Municipal do Balneário Camboriú, através seu Departamento de Turismo, foi filmado outro documentário à cores, especial para a televisão francesa. Este filme, produzido por uma equipe de Jean Manzon que teve à frente o cinegrafista Werner Staihelin, sob o título "Capital do Turismo", pretende mostrar na França, da mesma maneira, as possibilidades turísticas do Balneário.

EDUCAÇÃO

Mobilizadas 18 salas de aula no ano letivo recém findo, a Prefeitura Municipal do Balneário Camboriú conseguiu complementar as suas implantações começadas em 1973, quando iniciou o ensino correspondente ao "Básico II", 5a.

a 8a. séries, naquele Balneário. No sentido desse desenvolvimento, o Departamento de Educação e Cultura do município, por seu diretor José Alberto Schlemberg, divulga dados comparativos que mostram a evolução estrutural das atividades do ensino no Balneário, a partir de 1972.

Nesse ano havia no município 24 professores e 11 serventes em 16 salas de aula, cinco de madeira e 11 de alvenaria, para atender 782 alunos. E a folha de pagamento desse pessoal somava a Cr\$ 192.740,13 anuais. Hoje existem 77 professores e 13 serventes em 27 salas de aula, as mesmas cinco de madeira e 22 de alvenaria, para atender a 1.413 alunos. Com uma folha de pagamento que alcança a Cr\$ 759.592,26 anuais.

A prefeitura, independente disso, informa o sr. Schlemberg, "pode, no último ano letivo, cobrir plenamente os serviços de distribuição de material escolar, do lápis ao livro, além de uniformes, sapatos, assistência médica e dentária e, ainda, da merenda escolar a todos os alunos".



SADIA-CONCÓRDIA S.A. INDÚSTRIA E COMÉRCIO

C.G.C. No. 83.568.147/0001-00
SOCIEDADE DE CAPITAL ABERTO
GEMEC/RCA-200-76/081

ASSEMBLÉIA GERAL ORDINÁRIA EDITAL DE CONVOCAÇÃO

São convidados os senhores acionistas desta Sociedade a se reunirem em Assembléia Geral Ordinária a realizar-se no dia 27 de março de 1976, às 10 (dez) horas, em sua sede social, sita à rua Senador Atílio Fontana no. 86, na cidade de Concórdia, Estado de Santa Catarina, a fim de discutirem e deliberarem sobre a seguinte ordem do dia:

- 1o. — Deliberação sobre o Relatório do Conselho de Administração, Balanço Geral, Demonstrativo de Resultados e Parecer do Conselho Fiscal, relativos ao exercício findo em 31 de dezembro de 1975;
- 2o. — Eleição do Conselho de Administração, Diretores Executivos, Conselho Fiscal e seus suplentes, com a fixação dos respectivos honorários;
- 3o. — Outros assuntos de Interesse da Sociedade.

AVISO

Acham-se à disposição dos senhores acionistas, na sede social, os documentos a que se refere o artigo 99, do Decreto-Lei no. 2627, de setembro de 1940.
Concórdia—SC, 14 de fevereiro de 1976
(a) Atílio Francisco Xavier Fontana
Presidente do Conselho de Administração

SADIA AVÍCOLA S.A.

SOCIEDADE DE CAPITAL AUTORIZADO
C.G.C. No. 83.313.205/0001-54
SOCIEDADE DE CAPITAL ABERTO
GEMEC/RCA - 220-75/55

ASSEMBLÉIA GERAL ORDINÁRIA Edital de Convocação

São convidados os senhores acionistas desta Sociedade a se reunirem em Assembléia Geral Ordinária a realizar-se no dia 26 de março de 1976, às 10 (dez) horas, em sua sede social, sita à Estrada Chapecó-São Carlos, no. 3.600 na cidade de Concórdia, Estado de Santa Catarina, a fim de discutirem e deliberarem sobre a seguinte ordem do dia:

- 1o. — Deliberação sobre o Relatório da Diretoria, Balanço Geral, Demonstrativo de Resultados e Parecer do Conselho Fiscal, relativos ao exercício findo em 31 de dezembro de 1975;
- 2o. — Eleição da Diretoria, Conselho Fiscal e seus suplentes, com a fixação dos respectivos honorários;
- 3o. — Outros assuntos de interesse da Sociedade.

AVISO

Acham-se à disposição dos senhores acionistas, na sede social, os documentos a que se refere o artigo 99, do Decreto-Lei no. 2627, de 26 de setembro de 1940.
Chapecó—SC, 14 de fevereiro de 1976
(a) Atílio Francisco Xavier Fontana
Presidente

Câmara desautoriza empréstimo com BNH

Itajaí (Sucursal) - Alegando que a Prefeitura de Itajaí não tem condições de saldar no prazo legal um empréstimo de Cr\$ 10 milhões ao Banco Nacional de Habitação e que o Departamento de Obras não vem atendendo às reivindicações da Câmara Municipal, com relação à execução de obras nos bairros e localidades do município, os vereadores Francisco de Assis Berti, Pedro Abílio Borba, Nilson Lourenço dos Santos e Manoel José Sagaz, negaram-se a aprovar o Projeto de Lei nesse sentido, encaminhado à Câmara Municipal pelo Prefeito Frederico Olíndio de Souza.

Segundo esses vereadores, o não atendimento das reivindicações da Câmara Municipal pela Prefeitura poderá trazer reflexos negativos nas próximas eleições de 15 de novembro. O empréstimo solicitado pelo Prefeito ao BNH, destina-se a execução de obras de calçamento em diversas ruas e construção de esgoto pluvial, além de melhoramentos nos bairros de Lebon Régis e Maria Macedo e nas Ruas Herta Thieme, Esmeraldo Braga, Arnaldo José de Oliveira, Gregório Rocha e Antônio Chaves.

REUNIÕES

O Diretório Municipal da Arena reuniu-se na última sexta-feira com os vereadores Francisco de Assis Berti, Pedro Abílio Borba, Nilson Lourenço dos Santos e Manoel José Sagaz, com a finalidade de solicitar a estes a sua aprovação ao Projeto de Lei do prefeito referente ao empréstimo.

Por outro lado, os vereadores da Câmara Municipal de Itajaí estiveram reunidos ontem com a finalidade de analisar o decreto lei aprovado em novembro de 1973, que dava permissão para que as Casas Pernambucanas construíssem, na rua Hercílio Luz um prédio com um só pavimento. Para os vereadores "a obra que está sendo construída na rua principal da cidade é um total desrespeito a lei já que ela é clara e deve ser respeitada". Anteriormente, idêntico pedido havia sido formulado pela firma Prosdócimo, mas fora negado pela Câmara Municipal, de acordo com a lei.

Os vereadores, com isto, alegam que o Departamento de Obras não vem cumprindo ultimamente as determinações impostas pela Lei, que proíbem a construção desse tipo de edifícios na rua principal da cidade.

Concórdia aumenta servidores públicos

Concórdia (Correspondente) - No encerramento de seu primeiro período de sessões plenárias, sexta-feira, a Câmara de Vereadores de Concórdia aprovou, entre outras matérias oriundas do executivo municipal, o projeto-de-lei que concede aumento, na base de trinta por cento, aos servidores municipais daquela localidade.

Na ocasião, vereadores arenistas comentaram, também, a reunião da Arena Jovem do município que, sábado, no salão da Câmara, designaria comissões para os trabalhos preparativos do 1o. Encontro da Arena Jovem de Concórdia, em março próximo.

PREFEITO VIAJA

Na capital do Estado o prefeito Neudy Massolini, de Concórdia, avistou-se ontem com autoridades estaduais buscando sensibilizar estas esferas para a necessidade imediata do prosseguimento das obras da BR-153. Após, o chefe do executivo concordenense viajou para Porto Alegre, onde tratará, junto à Sudesul, da contratação de estudos e projetos para a sua Prefeitura.

Entre estes estão a reforma administrativa, o cadastramento técnico, plano diretor físico e territorial, esgotos cloacais e esgotos pluviais que deverão marcar a nova estruturação que se pretende ao município. O custo destas obras é calculado em aproximadamente Cr\$ 2 milhões e os recursos necessários serão distribuídos pelo Banco Nacional de Habitação com programa do Fiplan e tendo como agente financeiro o Banco do Estado de Santa Catarina.

Indústria quer novo mercado no exterior

Jaraguá do Sul (Suursal) - O Diretor Presidente da Marisol S.A., de Jaraguá do Sul, indústria que se dedica a fabricação de malhas de algodão, viajará no final deste mês para vários países da América Central e África, a fim de abrir novos mercados para seus produtos. A produção da empresa é quase totalmente absorvida pelo mercado interno.

As restrições impostas à importação de equipamentos estrangeiros, bem como o elevado custo dos recursos necessários, onerados pela correção monetária, estão impedindo atualmente uma maior expansão da empresa uma vez que tolhem a abertura de novos mercados para seus produtos no exterior.

A Marisol S.A. foi instalada em 1974, possuindo cerca de 300 empregados, dos quais 240 são de sexo feminino. A empresa está localizada na Rua Joinville e ocupa uma área de aproximadamente 5.000 metros quadrados. Seus equipamentos são genuinamente nacionais e a indústria produz malhas para crianças, jovens e adultos, através de um fio cru adquirido de fiações nacionais.

Oeste de Santa Catarina propõe projeto de exploração turística

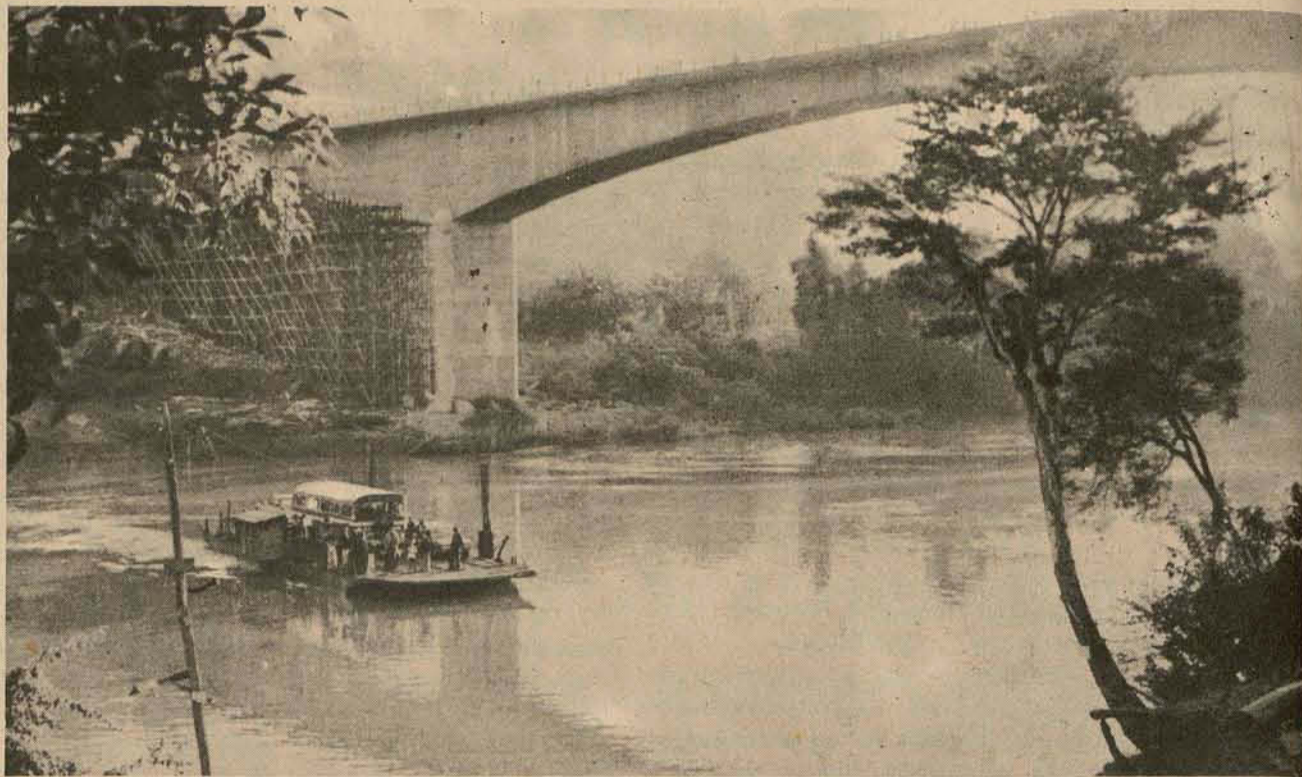

Em Chapecó, as condições para assumir a responsabilidade desse pólo de distribuição turística.

Chapecó (Sucursal) - Os prefeitos de seis municípios dotados de fontes de águas minerais reuniram-se sexta-feira para a elaboração de um projeto de exploração turística e industrial das reservas hidrominerais da região, visando tornar o Oeste num grande centro turístico.

A reunião foi realizada no gabinete do prefeito de Chapecó, com a participação dos prefeitos Germano Lunelli, presidente da AMOSC, Pedro Rossetto (Quilombo), Erich Scheuermann (São Carlos) Arlindo Mohr (Águas de Chapecó), Altair Wagner (Chapecó) e o representante de Palmitos, Odacir Waldameri.

De acordo com o projeto, a AMOSC - Associação dos Municípios do Oeste de Santa Catarina - emprestará todo o apoio e colaboração para o sucesso do plano, que prevê a formação de um "pool" empresarial com a participação desses municí-

pios, tendo Chapecó como o polo turístico, que se irradiará por Ilha Redonda, Pratas, Águas de Chapecó, Quilombo (estâncias hidrominerais), saltos de Abelardo Luz, Saudades, Estreito do Uruguai e Porto Internacional de Dionísio Cerqueira, além de outros pontos de atração turística.

Os prefeitos irão posteriormente ao Governador do Estado procurando definir a situação de Águas de Chapecó, cuja desapropriação já consta de um decreto do ex-governador Ivo Silveira, inclusive com relação à Ilha Redonda (Palmitos), outra estância que ainda pertence à área de concessão para particulares. O mesmo já não ocorre com Pratas (São Carlos) e Quilombo, que já são de domínio público municipal.

Caso seja aprovado este projeto, será solicitada uma empresa intermunicipal de economia mista, que se encarregará da execução de um projeto turístico-industrial abrangendo desde a construção de balneários, piscinas, hotéis e restaurantes até o engarrafamento da água para fins comerciais.

Altair Wagner, prefeito de Chapecó, fala do projeto ressaltando que seu município "apesar de não possuir fontes de águas minerais, vai integrar o projeto como polo de distribuição turística, valendo-se da privilegiada situação geográfica, do entroncamento rodoviário, da aglomeração econômica e da posição estratégica em relação a infraestrutura aérea e hoteleira, sendo ainda de fácil acesso para turistas procedentes de Foz do Igua-

çu, litoral catarinense, Iraí, Argentina, serra e missões gaúchas, Vila Velha - Paraná e outros centros de atração".

Ressalta o prefeito que "Chapecó está em condições de assumir a responsabilidade desse polo de distribuição turística, situado como centro geográfico de tudo quanto o Oeste pode oferecer ao visitante, reunindo desde já, e ainda mais dentro de um futuro breve, os acessos rodoviários asfaltados que demandam a Quilombo, a Palmitos-São Carlos-Águas de Chapecó, ao Estreito do Uruguai em Concórdia, às cascatas de Abelardo Luz e Saudades, ao Porto Internacional de Dionísio Cerqueira, ao Rio Grande do Sul, ao litoral catarinense e outros pontos".

A EQUITATIVA

PAGA SEUS CREDORES

A Massa Liquidanda de "A EQUITATIVA DOS ESTADOS UNIDOS DO BRASIL" convida os credores, de qualquer classe, a receber seus créditos, podendo para isso se dirigirem à Agência do Banco do Brasil S/A, onde forem domiciliados e declararem a condição de credor, a fim de ser solicitado à Agência Centro do Rio de Janeiro a remessa do respectivo crédito.

Rio de Janeiro, 22 de janeiro de 1976

JOAQUIM GOMES DE ALMEIDA

Liquidante

**PEDALINHOS - LANCHAS
MÚSICA AO VIVO
- COZINHA INTERNACIONAL -
APARTAMENTOS - VISTA PANORÂMICA
DE TODA LAGOA - PREÇOS MÓDICOS.**

**É o que oferece o
Restaurante CORUJÃO na Lagoa
em frente ao Posto.**



linha 9300
Nova, inteiramente
modulável. Conheça de perto
sua extraordinária
versatilidade.

**Novo ano...
nova vida
em seus
negócios:**

**TUDO
SEM ENTRADA!**

**V. tem 60 dias para
começar a pagar.**

Planos diversos à sua escolha,
até 24 meses.

Comemorando o lançamento
da sua linha modulável de
móveis para escritórios,
MÓVEIS CIMO oferece preços
e condições excepcionais
para você dar nova vida
aos seus negócios.

linha 9600
Sóbria,
elegante,
moderna.

Dê ao seu escritório o ambiente
ideal para a realização dos melhores
negócios - o ambiente CIMO, é claro.

Estantes em várias concepções
complementam o conforto e a elegância
do seu ambiente de trabalho.



mod. 9280



mod. 9210



mod. 9221



MÓVEIS CIMO

Rua Jerônimo Coelho, 5 - Florianópolis

Cinco mortos em carro que se projetou da ponte

Teresina - O médico Jessé Oliveira Silva, 33 anos, morreu ontem com a mulher, um filho, a babá e o motorista num desastre com o Corcel em que viajavam de Anápolis, Goiás, para João Pessoa. O acidente ocorreu na rodovia BR-316, a cerca de 50 quilômetros de Teresina e só escapou com vida o filho mais velho do casal, Jessé Leopoldo Silva, de 12 anos.

O veículo, placa BA-4516 - Anápolis-GO, lançou-se, durante uma chuva, de uma ponte na localidade de Beetanha, município de Monsenhor Gil, sobre um riacho, fazendo um vôo de cerca de 11 metros de altura a uma distância de 40 metros, segundo os peritos do Instituto de Criminalística do Estado. Todas as cinco vítimas morreram no local.

O único sobrevivente, Jessé Leopoldo Silva, foi internado em estado grave no Hospital Getúlio Vargas nesta capital e até o fim da tarde de ontem, as autoridades locais ainda não haviam localizado os parentes das vítimas em Anápolis, João Pessoa, Canhotinho (PE) e em Imperatriz (MA). Nesta última cidade, a família tinha se demorado para visitar alguns parentes.

O médico falecido é pernambucano, mas formou-se em João Pessoa em 1974, onde também trabalhou como redator da Assembléia Legislativa Estadual. Os mortos são Jessé Oliveira Silva, sua mulher Maria Iracy Leopoldo de Lima, 33 anos, o filho do casal Jefferson Leopoldo Silva, 4 anos, o motorista Ercy dos Santos, 37 anos, e a babá Maria Aparecida Felismino, 14 anos. Os corpos permanecem no necrotério do HGV, aguardando os parentes.

Acusados de subversão têm prisão preventiva revogada

Rio - O Conselho Permanente de Justiça da 2a. Auditoria do Exército, funcionando como juiz-auditor Helmo de Azevedo Susekind, decidiu revogar a prisão preventiva de sete acusados de atividades comunistas: Delzir Antonio Mathias, Nelson Nahon, Uirtz Servulo da Silva, Arlindenor Pedro de Sousa, Eny de Oliveira Novais, Raimundo Santana Novais e Murilo Moreira Ribeiro.

A medida foi requerida pelos advogados Heleno Claudio Fragoso e Osvaldo Mendonça para os réus Nelson Nahon e Delzir Antonio Mathias, mas o Conselho tomou-a extensiva aos demais, com exceção de Armando Teixeira Frutuoso, que se encontra foragido.

Todos foram denunciados pelo promotor Osvaldo Lima Rodrigues Junior, que se manifestou contrário ao relaxamento da prisão. Os réus, acusados de atividades subversivas através do partido comunista do Brasil, estão enquadrados nas penas dos artigos 14, 43 e 45 da Lei de Segurança Nacional.

Em SP: Trânsito fez mais onze mortos e 57 feridos

São Paulo - Onze pessoas morreram, 57 tiveram ferimentos graves e 77 ficaram levemente feridas, nos 60 acidentes registrados nas estradas paulistas no último fim de semana, de acordo com levantamento divulgado, ontem, pela polícia rodoviária estadual.

Um total de 81 veículos foram envolvidos nos acidentes, que, segundo a polícia rodoviária, foram causados em sua maioria "pelas más condições dos veículos e não observância das características locais de tráfego". As estradas que apresentaram maior movimento no fim de semana foram as Vias Anchieta e Imigrantes, que registraram um total de 69 mil e 65 veículos em direção ao litoral, o que provocou congestionamentos no retorno.

Vítima de atropelamento continua internada no HC

Apenas um acidente de trânsito foi registrado ontem pela Delegacia de Segurança Pessoal, sem maiores consequências, resultando numa vítima com ferimentos de relativa gravidade. Sônia Maria Costa (19 anos, residente na rua Professora Maria Júlia Franco, 19 fundos), foi internada no Hospital de Caridade, com escoriações de certa gravidade, sofridas por ocasião do acidente em que foi envolvida.

A pedestre foi atropelada na Praça XV de Novembro, proximidades do Besc - Banco do Estado de Santa Catarina -, por volta das 10 horas. O acidente envolveu o veículo Chevrolet Opala, placas AB-1777 (Florianópolis), que tinha ao volante o proprietário Antônio Carlos dos Santos. O atropelante socorreu a vítima, providenciando em seguida seu internamento.

CONGESTIONAMENTO

Por interesse das partes envolvidas, uma colisão sem grandes danos ou vítimas, envolvendo dois coletivos, ocorreu na rua Gaspar Dutra, em frente ao Cine Jalisco, no Estreito, provocou congestionamento no tráfego, pelo período de quase uma hora. Além da via onde ocorreu o acidente, também foi atingida pelo engarrafamento periódico a rua Santos Santos Saraiva e adjacências.

Por volta das 13h20m o coletivo da Empresa Paulo Lopes, prefixo 111, linha Pinheira, tentou ultrapassar um outro da Empresa Florianópolis, que estava estacionado, procedendo o desembarque dos passageiros.

A causa do acidente gira em torno de duas hipóteses, a primeira defendida pelo motorista do ônibus da Empresa Florianópolis, linha Escola, prefixo 27, segundo o qual seu carro estava parado, e uma outra baseada em alegações do outro profissional, dizendo que tentou ultrapassar o coletivo da capital, porque não havia espaço disponível para estacionar atrás deste. Alegou ainda que no momento da ultrapassagem, o motorista da linha Escola movimentou o veículo, tentando ganhar o meio da rua. Somente por volta das 14 horas, é que houve um acordo entre as partes envolvidas, podendo assim o tráfego ser escoado com normalidade, com a retirada dos dois ônibus, que sofreram avarias insignificantes.

Dezesseis pessoas feridas em acidentes no fim de semana

Um total de 16 pessoas resultaram feridas em oito acidentes de trânsito, ocorridos no domingo, registrados pela Delegacia de Segurança Pessoal, envolvendo um número de dez veículos, com danos materiais de regular monta. Dos 16 feridos cinco são menores.

Entre as vítimas, figura o vestibulando Jaime Eugênio Bernardo, que permanece internado no Hospital de Caridade, para onde foi conduzido, logo após o capotamento de seu veículo, o Volks AA-1199, ocorrido às 7h30m de domingo, na avenida Jorge Lacerda.

Jaime (26 anos, casado, residente na avenida Jorge Lacerda, proximidades do Posto Atlantic, na Costeira), saiu de casa com destino ao "Campus" da Ufsc, onde enfrentaria a última etapa do vestibular, compreendendo a área de estudos sociais.

A causa do acidente ainda não é de conhecimento público, visto que a vítima permanece incomunicável na sala de cirurgia do hospital. Sabe-se, entretanto, que o veículo trafegava em velocidade reduzida, podendo ser apontado como motivo da ocorrência, um súbito mal-estar do motorista.

O Volks capotou quando Jaime, na tentativa de dominá-lo, acionou violentamente o freio de mão, sendo em seguida atirado fora do carro e batendo com a cabeça em um poste.

Embora tenha sofrido fratura de crânio, sendo seu estado de saúde considerado grave, o médico que o assiste, o Dr. Norberto Ferreira, declarou que não haverá necessidade de cirurgia.

Sua esposa, Luci Martins Bernardo, comentou na sala de espera do Hospital de Caridade, que Jaime estava bem preparado para as últimas provas, com boas perspectivas de ser aprovado.

CAPOTAMENTO II

Na estrada geral de Itacorubi, a Kombi AA-8742, pertencente a Polidoro Ferreira da Silva, dirigida por Marcelo de Souza (30 anos, residente em Ingleses), capotou, resultando ferido o menor Wilson Pires (2 anos), medicado no Hospital Infantil, e sua mãe, Daguimar Amália (28 anos, casada), que também sofreu ferimentos de natureza leve e foi atendida no hospital de Caridade. Quanto ao seu esposo, Jorge Pires (residente na localidade de Saco Grande), que também viajava na camioneta acidentada, nada sofreu.

NA BEIRA MAR NORTE

João Bittencourt Filho (residente na Praça Nereu Ramos, edifício Joaquim, 2o. andar, conjunto 11, em Criciúma), perdeu o controle do Ford Mustang, placas CR-2135, propriedade de Cláudio Mattos Balcini, e não conseguiu evitar o choque contra um poste de iluminação pública. O acidente ocorreu às 4 horas de domingo, na avenida Rubens de Arruda Ramos, próximo ao número 230.

Resultaram feridas, Helena Galindro, (residente em Barreiros) e Nezia Nascimento (12 anos, que mora em Criciúma, na rua Visconde de Mauá), sendo ambas atendidas no Hospital Celso Ramos, com ferimentos

leves.

COLISÃO

Já na avenida Ivo Silveira, o Ford-Corcel de chapas AA-9124, conduzido pelo proprietário Antônio Pedro Maurício (residente no Loteamento São Bento, 70, em Capoeiras), colidiu com a camionete Kombi, placas PH-0436, dirigida por José Schutz, também morador do mesmo loteamento, que sofreu leves escoriações. Também resultaram feridos, Braz Maurício, Isotele Schmitz Schutz e Carlos Schutz, todos residente no Loteamento São Bento, em Capoeiras. O acidente ocorreu às 22h45m de domingo.

CHOQUE

Quando trafegava na estrada geral de Jurerê, por volta das 13h30m, o Ford LTD, placas AJ-0266, (Curitiba), dirigido pelo proprietário Abelardo José Costa (residente na rua Buenos Aires, 642, na capital paranaense), chocou-se contra um poste da Celesc, resultando, além de danos materiais de regular monta, ferimentos em três crianças, que ocupavam o carro. As vítimas, filhas de Cleide Z. Costa e Abelardo (o motorista), Andréa (8 anos), Anderson (12 anos) e Janice (de 13), foram medicadas no Hospital de Caridade, as duas primeiras com ferimentos generalizados e esta última com fratura de braço.

QUEDA

Após o choque contra um poste público, na Costeira do Pirajubaé o veículo Chevrolet Opala, sem placas ou quaisquer documentos, precipitou-se do leito da via, indo cair em frente a duas residências, situadas abaixo do nível da rua. O motorista Lindomar da Silva Correa (residente no Carriano), nada sofreu, porém os acompanhantes Coraldino Mendonça Peres e Etelvino Schornardi, precisaram ser atendidos no Hospital Celso Ramos. O Detran providenciou a remoção do veículo.

NA AGRONÔMICA

Também na rua Frei Caneca, próximo ao número 26, um poste público foi atingido pelo Volks, táxi, placas AX-0085, propriedade de Hermogenes Manoel Marcelino e dirigido por Francisco Carlos Lopes (residente à rua José do Patrocínio, 451, em Capoeiras). O acidente ocorreu às 5h30m de domingo, resultando ferido o passageiro Balduino Barbosa (que mora na rua Nossa Senhora de Lourdes, 65), e foi atendido no Hospital Celso Ramos, com ferimentos generalizados.

ABALROAMENTO

O motorista Cláudio Teixeira do Nascimento, lotado no 5o. Distrito Naval, quando dirigia uma Rural Pick-Up da Marinha, na rua Abel Capela, em Coqueiros, perdeu o controle do veículo, sendo que este abalrou o Volks com chapas de Rio do Sul, RS-4040, pertencente a Valgenor Teixeira (que mora naquela cidade, na rua Dom Bosco, 1229). Ato contínuo, a camionete desgovernada, bateu contra um muro, chocando-se em seguida com um poste da Celesc, sendo seu motorista socorrido ao Hospital Naval e posteriormente ao de Caridade, onde foi medicado e liberado.



Escortada, Patrícia chega ao apartamento da rua Golden Gate.

Jurados examinam apartamento onde Patty foi mantida presa

San Francisco - Patrícia Hearst e o júri que a julgará, visitaram hoje um apartamento onde ela afirma ter sido encerrada num armário embutido.

Os advogados da acusada, o juiz e os membros do júri foram, esta manhã, até o edifício de apartamentos na avenida Golden Gate, situado numa zona onde predominam os habitantes negros da cidade de San Francisco.

Os agentes de segurança vigiavam a rua e os veículos policiais bloquearam os dois cruzamentos.

Esta foi a primeira escala de uma investigação que, também, inclui a casa do subúrbio de Daly City, para onde Patrícia Hearst foi levada em primeiro lugar, depois de ter sido sequestrada há dois anos, pelo Exército Simbionês de Libertação.

No apartamento, as sete mulheres e os cinco homens que compõem o júri, viram o local onde Patrícia disse ter sido encerrada durante várias semanas, até quando lhe disseram que devia assaltar o Banco Hibernia, no dia 15 de abril de 1974, e apresentar-se para todo o mundo, como mais um triunfo do ESL: a guerrilheira Tania.

O armário embutido do apartamento é de tamanho médio, e suas portas duplas apresentavam vários buracos, de cerca de seis centímetros de diâmetro, aparentemente abertos para ventilação. Tem 1,46 metros de largura por 2,39 de comprimento.

Em seguida, Patrícia Hearst e seus acompanhantes visitaram a casa de Daly

City, onde a herdeira da fortuna "Hearst" foi levada depois do sequestro, na noite de quatro de fevereiro de 1974.

Não houve incidentes nos locais visitados, apenas apareceram volantes colocados nos parabrisas dos automóveis, com a fotografia de Patrícia segurando a metralhadora, no interior do banco assaltado. O texto indagava sobre o futuro de Patrícia Hearst e dava a entender que havia algo de estranho em seu julgamento.

Patrícia depôs na semana passada e disse que o exército simbionês a manteve prisioneira em armários, em dois locais diferentes, com os olhos vendados e a obrigaram a gravar os "comunicados". Disse que foi levada para o apartamento da avenida Golden Gate, depois de permanecer um mês ou seis semanas na casa de Dale City.

O advogado de defesa, Lee Bailey, disse que solicitara a visita dos membros do júri à casa e ao apartamento, para que pudessem compreender "o drama de ser mantido durante seis ou oito semanas em tais condições".

A sucursal do Banco Hibernia, assaltada em abril de 1974 por membros do ESL, esteve fechada ontem e seus diretores não informaram ainda se a abrirão para a inspeção judicial.

O julgamento será reiniciado hoje e o advogado de defesa F. E. Bailey informou que a acusada concluirá então seu depoimento.

Em entrevista a uma emissora de televisão Bailey afirmou que se o caso fosse agora apresentado ao júri, no atual estágio, a jovem seria absolvida.

EMBRAPA EMPRESA BRASILEIRA DE PESQUISA AGROPECUÁRIA EDITAL DE CONCORRÊNCIA PÚBLICA

Para conhecimento dos interessados, torno público, que a EMBRAPA - EMPRESA BRASILEIRA DE PESQUISA AGROPECUÁRIA, através de sua Delegação em Santa Catarina, fará realizar às 18 horas do dia 19 de março de 1976, em sua Delegação, em Itacorubi - Florianópolis-SC, CONCORRÊNCIA PÚBLICA para a venda dos veículos abaixo caracterizados, que se encontram nas Estações Experimentais da EMBRAPA, conforme especificação, podendo, naquelas locais, serem vistoriados pelos interessados:

1. ESTAÇÃO EXPERIMENTAL DE CHAPECÓ
 - 1.1 - Caminhão FORD - ano 1963 - Motor no. F64AA48B23840 - Cr\$ 2.500,00
 - 1.2 - Jeep Universal WILLYS - Mod. CJS - Motor no. B8-09873-90 HP-Chassis 6007703 - 6 cilindros - Cr\$ 1.500,00.
 - 1.3 - Micro Ônibus FORD V8 - Mod. F.350 - carroceria metálica, capacidade para 16 passageiros - 181 HP - Cr\$ 7.000,00.
 - 1.4 - Trator de pneus VALMET Mod. 360B - Motor no. 6164-40-B603.982-KD-2DT - Ano 1963 - Cr\$ 8.000,00.
 - 1.5 - Automotriz MASSEY HARRIS - Motor a gasolina - Mod. 956.908 - Série 49/26-3939-Motor 5A-200 - Cr\$ 9.000,00.
2. ESTAÇÃO EXPERIMENTAL DE LAGES
 - 2.1 - Camioneta PICK-UP FORD F-100 - ano 1964 - Motor no. F10AA48B10935 - cabine dupla - Cr\$ 4.000,00.
 - 2.2 - Camioneta PICK-UP WILLYS - ano 1966 - Motor No. B6-263900 CH-6922104483 - Cr\$ 7.000,00.
 - 2.3 - Trator VALMET Mod. 360D, motor diesel, 41 HP - ano 1963 motor no. 6037996158/115-B-KD12D - Cr\$ 6.000,00.
 - 2.4 - Trator JOHN DEERE Mod. 1010 - tipo Row Crop, motor diesel, 4 cilindros - Série RU-44970 - Cr\$ 1.000,00.
 - 2.5 - Trator JOHN DEERE - Mod. 1010-tipo Row Crop, 4 cilindros, motor diesel - Série RU-44971 - Cr\$ 2.000,00.
3. ESTAÇÃO EXPERIMENTAL DE RIO CAÇADOR
 - 3.1 - Automóvel VOLKSWAGEN - Mod. Sedan - ano 1969 - motor BF346333 - Cr\$ 9.000,00.
 - 3.2 - Camioneta VOLKSWAGEN Mod. Pick-up - ano 1968 - motor BH 62579 - Cr\$ 6.000,00.
 - 3.3 - Caminhão CHEVROLET - ano 1951 - motor T-52109 - Cr\$ 3.500,00.
 - 3.4 - Trator FORDSON MAJOR, de pneus, diesel, motor 1.408.126 - Cr\$ 4.000,00.
 - 3.5 - Trator FORDSON MAJOR, de pneus, diesel - 80 HP 4 cilindros - Motor 157.579.851 - Cr\$ 700,00
 - 3.6 - Trator FORD - Mod. 8BR, no. 8, BRA, 1-10956 - BR-50957, de pneus, diesel, 4 cilindros - Cr\$ 7.000,00
 - 3.7 - Trator ALLIS CHALMERS, de pneus, diesel, mod. WD45 - Cr\$ 1.000,00
4. ESTAÇÃO EXPERIMENTAL DE URUSSANGA
 - 4.1 - Automóvel VOLKSWAGEN Mod. Sedan 113-B - ano 1965 motor B-337.485 - Chassis B-5.252-176 - Cr\$ 2.500,00
 - 4.2 - Camioneta FORD F-100 - Pick-up Ferrari Mod. 1962 motor F10AA20 B-24992 - Cr\$ 4.500,00.
 - 4.3 - Camioneta PICK-UP - FORD-1 - Motor 131.497 - Cr\$ 500,00
 - 4.4 - Camioneta FORD - Mod. V-8 - ano 1940 - motor no. BS 18.334.674 F - Cr\$ 500,00
5. ESTAÇÃO EXPERIMENTAL DE VIDEIRA
 - 5.1 - Automóvel VOLKSWAGEN Mod. Sedan - ano 1965 - motor B-338.857 - Chassis B-5-253228 - Cr\$ 2.000,00
 - 5.2 - Trator FNM FIAT - Mod. 25-R-Diesel - Cr\$ 2.500,00

As propostas deverão ser entregues nas Estações Experimentais ou na Delegação em Florianópolis, (Itacorubi), e serão aceitas até às 18 horas do dia 16 de março de 1976.

As normas da presente concorrência estarão à disposição dos interessados em Florianópolis, na Delegação da EMBRAPA, no endereço acima citado e no interior do Estado, nas Estações Experimentais.

Florianópolis, 1 de fevereiro de 1976.
GERALDO C. COPPOLA
Chefe de Delegação de Santa Catarina

Atenção avicultores NEWCASTLE

A ocorrência da doença de Newcastle tem levado alguns avicultores a duvidar da eficiência das vacinas.

O INSTITUTO VETERINÁRIO RHODIA-MÉRIEUX, a par desse fato, esclarece que para se ter sucesso na vacinação, é imprescindível seguir os seguintes esquemas:

ESQUEMA CLÁSSICO

Pintos descendentes de galinhas vacinadas:
Primeira dose - 15 dias de idade
Segunda dose - 35 dias de idade
Terceira dose - 120 dias de idade
Revacinar com 4 e 6 meses de intervalo

Pintos descendentes de galinhas não vacinadas:
Primeira dose - 1-4 dias de idade
Segunda dose - 25 dias de idade
Terceira dose - 120 dias de idade
Revacinar com 4 e 6 meses de intervalo

VARIANTES DO ESQUEMA CLÁSSICO

Nos locais onde a doença ocorre em idades mais precoces (frango de corte), aconselhamos vacinações em intervalos mais próximos e com mais frequência.
Primeira dose - 1-4 dias de idade
Segunda dose - 10 dias de idade
Terceira dose - 35 dias de idade
É um esquema de vacinação de emergência, dependendo da imunidade passiva.

ATENÇÃO - Em todos os esquemas apresentados, é imprescindível que a primeira vacinação seja individual (nasal ou ocular). Ainda não é recomendado o uso de Nebulizadores.

O INSTITUTO VETERINÁRIO RHODIA-MÉRIEUX mantém à disposição dos Avicultores, um estoque permanente de vacina contra a Newcastle.

As vacinas liberadas pelo IVRM são rigorosamente testadas quanto à sua eficiência.

O IVRM GARANTE a imunização das aves vacinadas com o seu produto, quando aplicado rigorosamente de acordo com a técnica de vacinação, com os esquemas apresentados aliados à perfeita conservação da vacina, manejo correto das aves, uso de água isenta de cloro e exclusão das aves doentes, etc. Em caso de qualquer dúvida, o avicultor deve consultar sempre o seu Médico Veterinário de confiança, ou nosso Departamento Técnico, que enviará um Médico Veterinário, quando solicitado pelas organizações avícolas.



**INSTITUTO VETERINÁRIO
RHODIA-MÉRIEUX S.A.**
Rua José Bonifácio, 367 - 1.º, 2.º e 3.º andares
Caixa Postal. 2949 - São Paulo - SP

**TODOS OS DOMINGOS!
ALMOÇO COM MÚSICA NO RESTAURANTE CORUJÃO LAGOA.**

Beto Stodieck

Dados indicam que Nova Iorque consome, em seis meses, toda a produção anual do mais puro scotch, made in Escócia naturalmente.

Enquanto isso, diz-se que o uísque que brasileiro mais vivo está produzindo no Paraguai como sendo o "mais puro scotch"; é engarrafado, nada mais nada menos, no Brasil... Apesar de todos os rótulos...

Por essas e por outras o brasileiro mais vivo está preferindo consumir uísque nacional mesmo, do que se aventurar a consumir "scotch importado".

E já há boas marcas nacionais, Natu Nobilis, Green & Cold e Royal Label (rótulo preto) são perfeitamente bebericáveis.

Aliás, é bom mesmo irem se acostumando. Segundo consta, o uísque escocês (?), daqui a pouco, será incluído entre as coisas supérfluas.

No Regine's

Meninos, eu fui. Fui ao Regine's a boate sensação da noite carioca. E fui pela teima, via "boca-livre", isso é, não gastei tostão... E bebi, me diverti, não cheguei a adorar. Na porta, Helinho, porteiro que já conhecia dos tempos do Privé (que continua a mil). E mais a hostess número 1, a hostess número 2, ambas xaropes. Ultrapassando a prova de fogo (já que não tinha o tal decantado e encantado cartão de sócio), eis que enfrenteo Lauretta (leiam Loreta), uma crioula imensa que faz as vezes da Regine no Rio, e que olha de alto a baixo para ver se o cara está bem vestido ou não. E eu, modéstia a parte, estava elegante: vestia calça Saint Laurent, camisa Pancaldi, paletó Valentino (como vêem, estava fantasiado de superfluo). E quase que a roupa entra e eu fico ao relento...

Lá dentro, um gelo. O ar refrigerado é daqueles que São Joaquim está cansado de produzir. A decoração é bonita, discreta, nada demais. O som é o forte. Sensacional, a cargo de Amandino (que está sendo considerado o melhor discotecário do Rio) e Carlos Alberto (que vai ser considerado o melhor discotecário do Rio).

- E beberiquei noite a dentro, na maior. Quanto a conta, nem tomei conhecimento.

Mas sei, e todos sabem, é o assunto do momento em tudo quanto é roda, que uma coca-cola custa Cr\$ 80,00. Mas é que a consumação mínima é de Cr\$ 80,00. Tanto faz beber uma coca, como uma dose de uísque ou de vodca (que é a bebida da moda) que o preço é o mesmo. Depois é que a dose passa para Cr\$ 45,00. Mas, uma garrafa de uísque, por exemplo, custa Cr\$ 1.500,00. E uma de champã, Cr\$ 1.600,00.

Enfim, é boate para quem pode. Porque, cá entre nós, caro mesmo é o preço do quilo do arroz, da farinha, do feijão - para não falar no da carne...

Baianidades



Gal Costa e Dorival Caymmi fizeram, durante a semana que passou (voltará na semana do Carnaval), no palco do Teatro João Caetano, um dos melhores shows, dos muitos que já tive oportunidade de ver/ouvir. Acompanhado de uma excelente banda, os dois cantam por duas horas e um intervalo (carioca adora intervalo) única e exclusivamente 30 mú-

sicas do repertório de Caymmi - aliás, outro compositor não tem vez. Gal, como sempre (ou mais ainda), divina. Caymmi, sensacional, revirando os olhos (dizem que foi ele quem ensinou Carmem Miranda a revirar olhos) e se soltando maliciosamente, com muito denço, principalmente quando canta "Gabriela". Imaginem...

Scotch?

Disse para Caetano: - Em Florianópolis muita gente pensa que "Qualquer Coisa" ("berro pelo atero, pelo desterro") tem alguma coisa a ver com a ilha.

Respondeu-me Caetano: - Eu também penso.

Há quem diga, no Rio, que pródigo senhor catarinense (mais precisamente ilhéu) pagou a nada insignificante quantia de Cr\$ 5.000,00 para que certa (certíssima) e conhecida vedete carioca fizesse servicinho muito especial. Ao intermediário foi pago Cr\$ 1.000,00.

Neste último final de semana foi impossível se comunicar, via DDD, do Rio para Florianópolis - ou de qualquer lugar do mundo para cá.

Simplemente o tal método de discagem direta a distância (e mesmo o 101) entrou em pane e não havia Embratel (a responsável) que conseguisse resolver em contrário.

Mais baianidades

Caetano Veloso e Gilberto Gil exigiram de seus empresários que Florianópolis fosse incluída no roteiro do show (que com toda a certeza será aclamado como o show do ano), aquele que reunirá além dos dois, Gal Costa e Maria Betânia.

O (bem) dito show deverá estreiar no Rio, no Maracanãzinho, entre maio e junho, ainda não há data definida. Depois de umas três apresentações excursionará, começando pelo sul, Porto Alegre. Aí então, lá por julho, é que virá para Florianópolis, provavelmente para o Ginásio Coberto do Colégio Catarinense.

Ah, esse Rio é de morte

Estavamos (eu e mais grupo) numa certa e carioca boate nada suspeita (mas que prefere se manter no anonimato para evitar segundas e terceiras intenções) quando uma amiga, morena e linda, resolveu ir ao toilette - até aí nada demais, todos vão ao toilette.

Encurtando: segundo contou em entrevista coletiva a imprensa (isso é, para mim), quando estava se preparando para sair, eis que sutil mão se atreve e tenta se infiltrar pescoço em volta. Como a moça portava pequeno brilhante, outra coisa não pensou. E entou (que nem Chico): "Ladrão! Ladrão! Pega ladrão". Alvorço. Entra maitre. Entra elemento da segurança. Um escândalo-pequeno escândalo, melhor dizendo já que o alto som impedia que maiores ouros se formassem entre animados frequentadores.

Não era ladrão. E não era nada demais. Ou melhor, era: apenas uma moça, loura, alta, afrancesada (pelo sotaque que não conseguia se explicar), simplesmente adorou a cor amorenada da minha amiga em questão. E ficou na adoração...

Horóscopo

Omar Cardoso

ÁRIES - Dia em que lhe promete misteriosas mas propícias amizades em relação ao seu futuro. Capacidade das mais originais para a realização de coisas novas que poderão lhe trazer bons lucros futuramente. Pode amar.

TOURO - Melhora total em sua vida social, bem como a prosperidade profissional, financeira e moral deverão se apresentar hoje. Êxito na vida doméstica e nos passeios, viagens e nos assuntos românticos e sentimentais.

GÊMEOS - Inteligência fora do comum para entabular coisas novas, para inventos e questões que lhe trarão lucros de uma ou de outra forma. Elevação do espírito e muita tranquilidade íntima. Pode amar e viajar.

CÂNCER - Tendência para deixar-se levar pelos impulsos obscuros. Evite pois isso só lhe traria aborrecimentos e perda e reputação. As questões extra-conjugais e as extravagâncias também deverão ser postos de lado.

LEÃO - Novas e úteis amizades, que tudo farão para que você vá cada vez melhor em todos os sentidos se apresentarão neste dia. Aproveite. Boa fase às associações, ao casamento, noivado ou namoro. Êxito social. **VIRGEM** - Êxito pessoal e social e grandes probabilidades de lucros em negócios através da influência de nativos de Peixes e Gêmeos.

Bom período para poupar o seu dinheiro e para iniciar tratamento de saúde.

LIBRA - Melhora total nos assuntos relacionados com suas finanças, seu trabalho e sua vida social. Novas e propícias amizades que lhe trarão boas compensações dentro em breve. Bom ao amor e à religião. Pode viajar.

ESCORPIÃO - Êxito em empreendimentos comerciais e publicitários. Nos negócios relacionados com casas, terrenos e apartamentos e lucros nos transportes de um modo geral. Contudo, não descuide do seu lar. Pode amar.

SAGITÁRIO - Excelente dia para os estudos, às viagens e para lucrar em negócios relacionados com a propaganda falada e escrita. O trabalho lhe trará resultados benéficos e a pessoa amada muito irá colaborar.

CAPRICÓRNIO - Dia indicador de bons negócios e lucros através de pessoas sérias e de muita responsabilidade. Use de tato e inteligência e aja sempre com bom humor, que suas possibilidades de sucesso serão maiores. Pode amar.

AQUÁRIO - Algum nervosismo e indisposição mental passageiros, que serão compensados com os ótimos resultados que terá no trabalho e em seus contatos pessoais e sociais. Vida familiar e amorosa harmônica. Pode viajar.

PEIXES - Indisposição mental e física, atritos e disputas com parentes e vizinhos e prejuízos em negócios mal entabulados, poderão se apresentar hoje. Tenha mais otimismo, confiança em si, que tudo irá cada vez melhor.

CORUJÃO CENTER

Whiskeria

Ambiente selete e agradável

MÚSICA AO VIVO

Av. Beira Mar Norte

ao lado do "Coruja's Break"

SERVIÇO NACIONAL DE APRENDIZAGEM INDUSTRIAL

(S E N A I)

DEPARTAMENTO REGIONAL DE SANTA CATARINA FLORIANÓPOLIS

CONCURSO

Acham-se abertas a partir de 09 a 23 de fevereiro de 1976, as inscrições ao concurso para preenchimento de duas (2) vagas de Instrutor de Mecânica Geral, para o Centro de Formação Profissional de Blumenau.

CONDIÇÕES PARA A INSCRIÇÃO EXIGE-SE

- a) Quitação com o Serviço Militar
- b) Certidão de Nascimento (mínimo 21 anos e máximo 35)
- c) Curriculum Vitae
- d) Título de Eleitor
- e) Cinco (5) anos de prática na profissão competente dos que não tenham curso de formação profissional e dois (2) para os que o possuam
- f) Prova de conclusão do 2o. grau
- g) Duas fotografias 3x4
- h) Carta de referência passada pelo último empregador do candidato
- i) Abregrafia e Atestado de Saúde

VANTAGENS

Vencimentos de Cr\$ 2.954,00 (dois mil, novecentos e cinquenta e quatro cruzeiros) mensais e outras vantagens.

Os interessados serão atendidos na sede do Departamento Regional do SENAI, à rua Tenente Silveira, 35 - 9o. andar - Edifício Apolo, no Centro de Formação Profissional de Blumenau à rua São Paulo, 1147, e no Centro de Formação Profissional de Joinville à rua Padre Kolb, 836.

FLorianópolis, Fevereiro de 1976
Célio Goulart
Diretor Regional

COLÉGIO CATARINENSE

SECRETARIADO À NOITE

O Colégio Catarinense informa que o Curso Técnico de Secretariado, em 1976, volta a funcionar à noite, existindo vagas.

Florianópolis, 17 de fevereiro de 1976
A Direção

BESC FINANCEIRA S.A. CRÉDITO, FINANCIAMENTO E INVESTIMENTOS

C.G.C. - 03.880.427.0001-59
ASSEMBLÉIA GERAL EXTRAORDINÁRIA
EDITAL DE CONVOCAÇÃO

Ficam os Senhores Acionistas convidados para a Assembléia Geral Extraordinária a realizar-se no dia 26 do corrente mês, às 10:00 (dez) horas, na sede Social desta Sociedade, à rua Deodoro no. 17, para deliberarem sobre a seguinte

ORDEM DO DIA

- 1o. - Aumento de Capital Social, de Cr\$ 30.000.000,00 (trinta milhões de cruzeiros) para Cr\$ 42.000.000,00 (quarenta e dois milhões de cruzeiros) sendo Cr\$ 1.800.000,00 (hum milhão e oitocentos mil cruzeiros) como reservas, e, Cr\$ 10.200.000,00 (dez milhões e duzentos mil cruzeiros), em dinheiro, com consequente emissão de 12.000.000 (doze milhões) de ações ordinárias nominativas, de valor nominal de Cr\$ 1,00 (hum cruzeiro) cada uma;
- 2o. - Alteração do art. 4o. dos Estatutos Sociais;
- 3o. - Outros assuntos de interesse desta Sociedade.

Florianópolis, 06 de fevereiro de 1976.
Eduardo Santos Lins
Presidente

CLUBE CULTURAL E RECREATIVO LIMOENSE CARNAVAL 1976

REGULAMENTO

AQUISIÇÃO DE MESA
As mesas para os 5 (cinco) Grandes Bailes de Carnaval poderão ser adquiridas na SECRETARIA DO CLUBE, a partir do dia 18 de Fevereiro de 1976, nos seguintes horários:

MATUTINO
das 9,00 às 12,00 horas
VESPERTINO
das 15,00 às 22,00 horas

OBS: Não se fará RESERVA de mesa mas, sim, venda direta ao sócio.
2 - PREÇOS

NOITES
1 (uma) 5 (cinco)
Cr\$ 60,00 Cr\$ 250,00
Cr\$ 20,00 Cr\$ 80,00

3 - CONVITES
O Convite somente será fornecido, por solicitação escrita do sócio contribuinte, para pessoas que, comprovadamente, apresentem documento de identidade ou carteira de sócio de Clube de igual categoria, a juízo da Diretoria e mediante o recolhimento, a título de frequência, das importâncias constantes na tabela que segue:

INDIVIDUAL CASAL
1 - NOITE - Cr\$ 300,00 Cr\$ 500,00
2 - NOITE - Cr\$ 500,00 Cr\$ 750,00
3 - NOITE - Cr\$ 700,00 Cr\$ 1.000,00
4 - NOITE - Cr\$ 900,00 Cr\$ 1.250,00
5 - NOITE - Cr\$ 1.000,00 Cr\$ 1.500,00

As solicitações de convites, serão atendidas pela Secretaria do Clube, a partir do dia 18 de Fevereiro de 1976, no horário das 9,00 às 12,00 horas e das 15,00 às 22,00 horas.

Dos dias 27/02 a 02/03, no horário das 19,00 às 22,00 horas, exclusivamente e sem exceção.

4 - CARTEIRA SOCIAL
Aos sócios contribuintes será obrigatória a apresentação da CARTEIRA SOCIAL, acompanhada do Talão do Mês de MARÇO de 1976.

Os sócios dependentes, deverão procurar a Secretaria do Clube, até dia 26 de fevereiro de 1976, impreterivelmente, munidos do Talão do Mês de Março (do sócio contribuinte) e sua Carteira Social, para receber o VISTO, indispensável ao acesso aos Bailes de Carnaval.

Não será apreciado pedido de ingresso do sócio dependente a partir do dia 25 de fevereiro de 1976, até o término das festividades Carnavalescas.

Durante o Carnaval face o fluxo de entrada e saída, é indispensável a apresentação das carteiras sociais. Os sócios são responsáveis pela guarda das mesmas, e seu empréstimo é punido com pena de EXCLUSÃO, pelos Estatutos.

NOSSO CARNAVAL SERÁ ABRILHANTADO PELA ORQUESTRA DO RIBEIRÃO DA ILHA.

5 - PROGRAMA PARA O CARNAVAL DE 1976.
Dia 27/02 - Sexta-feira
1o. Grande Baile de Carnaval
Transmissão de Faixa da Rainha do Carnaval/75, Senhorita Tereza Cristina Goulart, à Senhorita Nívia Mara Braga, Rainha do Carnaval/76.

Dia 28/02 - Sábado
2o. Grande Baile de Carnaval
Dia 29/02 - Domingo
1o. Baile Infantil
Dia 29/02 - Domingo
3o. Grande Baile de Carnaval
Dia 01/03 - Segunda-Feira
4o. Grande Baile de Carnaval
Dia 02/03 - Terça-Feira
2o. Baile Infantil
Dia 02/03 - Terça-Feira
5o. Grande Baile de Carnaval

OBS.: Os BAILES INFANTIS, terão início às 16,00 horas e os NOTURNOS às 23,30 horas.

AQUI, AS MELHORES OPÇÕES

CAMBORIÚ

- Apartamento 1005 E do Edifício "Paraná", com 56m2. Dependências: 1 quarto, sala, cozinha e banheiro, MOBILIADO.
- Terreno com 288 m2. no Jardim Real.

ILHA

Cachoeira do Bom Jesus
- 1 casa de madeira construída em terreno de 275m2.
- 1 terreno de 450 m2. na Praia de Jurerê
- 2 lotes com 480 m2. cada no loteamento Cidade Nova na Lagoa da Conceição.
- Diversos lotes de 375 a 526m2. na Praia de Canasvieiras
- 1 terreno na Rua Rosato Evangelista na Praia de Itaguaiçu.
- 1 lote de 300m2. Jardim Sta.Mônica - Praia de Canasvieiras.
- 1 terreno com 34.928m2.no Ribeirão da Ilha.



NÓS TEMOS AS MELHORES OPÇÕES. VENHA VISITAR-NOS.

INFORMAÇÕES:

EMEDAUX
ENGENHARIA E EMPREENDIMENTOS S.A.

Rua Deodoro, 13 - fone 22 4368
Praça Pereira Oliveira, 14 - fone 22 4340

Ubaldo C. Balthazar

O rei tolerante

Era uma vez um rei bom. Tinha sido coroado com apenas 16 anos. É que seu pai havia morrido e ele ainda era muito novo. Mas os outros nobres do reino não queriam complicações na Nação, e convidaram o então jovem príncipe a se tornar rei de uma vez. Como ele era ainda tão novo, não tinha quem o aconselhasse, aceitou o convite, sem pensar nas consequências.

Quem sabe, diziam os homens do povo, mais sábios que o príncipe, se ele esperasse mais tempo, ficasse primeiro adulto, não poderia reinar de maneira mais inteligente que agora, quanto tinha apenas 16 anos? Mas, vocês sabem como é, os homens do povo podem apenas pensar e discutir entre si. Nunca têm condições de dizer isso ao príncipe, que normalmente vive num palácio, sempre acompanhado pelos nobres do reino, especialistas em fazer passar o tempo real.

O rei começou a governar sem muitas condições. Mas os nobres o convenceram a criar uma equipe, denominada "Conselho de Sábios do Rei", para assessorá-lo a todo instante. Deram-lhe também uma linda carruagem, mandaram construir um lindo palácio, e fizeram-lhe as melhores roupas de todo o país. Ninguém era tão bem tratado quanto o rei.

Por isso o rei era bom. Bom demais, pode-se dizer. Não negava nada aos súditos que iam no palácio pedir um favor. Quando começa a estória que vou contar, ele já estava com 37 anos, vinte e um portanto, de reinado. Já era um pouco mais adulto, já pensava melhor, e já compreendia muitas coisas que se passavam no reino. Conhecia perfeitamente o mecanismo do "Conselho de Sábios do Rei", mas não conseguia dissolvê-lo. Sempre que tentava, acontecia alguma coisa de grave, diziam que a política "ia mal", que seria necessário "uma reforma de estrutura", e coisas assim. E o "Conselho" permanecia, cada vez mais forte, o rei cada vez mais complacente, o povo sempre na mesma, e a Nação cada vez mais ironizada no resto do mundo.

Um dia, o rei chamou o ministro dos Recados Reais, e comunicou-lhe sua vontade de fazer uma reunião com todos os sábios do Conselho. Queria saber de uma vez por todas como funcionava aquilo, quem afinal mandava, por que ele não conseguia dissolvê-lo. Disse ainda ao ministro que, depois de 21 anos, queria finalmente governar sozinho.

É claro que o ministro dos Recados Reais ficou assustado, e foi logo dar o recado real. Os ministros, ou sábios, como eram conhecidos pelo povo, ficaram apreensivos. Ora, depois de tanto tempo, será que o rei queria agora se rebelar contra a ordem estabelecida? Será que não via os perigos de uma reviravolta na política interna do país, logo agora, quando eles, ministros, tudo estavam fazendo para levantar a Nação?

Mas como era o rei, tinham que aceitar a idéia. Prepararam-se, e marcaram a reunião. O rei, que sempre fora bom, sempre fora complacente, não possuía málcia nenhuma. Mal começou a reunião, perguntou ao sábio chefe por que o Conselho estava tão forte. "Quero governar sozinho, e não posso. Até hoje, só tomei decisão quando o assunto diz respeito às minhas coisas pessoais", queixou-se o soberano.

O sábio chefe, esperto, começou um longa exposição, colocando o rei a par de todo o mecanismo do Conselho, o que realmente significava o órgão, quais as consequências que adviriam se fosse dissolvido, etc, etc. O rei ficou o tempo todo prestando atenção, inteirando-se de tudo. O sábio chefe sabia que, agora, o rei já tinha consciência do trabalho destruidor que o Conselho vinha fazendo na Nação, impedindo seu progresso.

Sua intenção era ver até que ponto o rei ainda tinha energias para reagir. Segundo seus cálculos, o soberano nada poderia fazer, não contava com a ajuda de ninguém - todos os nobres estavam receendo muito bem, em seus empregos. O sábio chefe calculou tudo direito: qual a reação do rei, agora que estava consciente da situação?

O rei, com 37 anos, bem adulto, também fez seus cálculos. Viu que tinha duas opções: ou continuar reinando, aceitando pacificamente a situação, ou renunciaria ao trono, indo para o exílio, nada podendo mais fazer pelo país, e não usufruindo mais as facilidades que o trono lhe propiciava. Como ele já estava há 21 anos naquela situação, escolheu a primeira, por ser bem mais cômoda. Naturalmente, renunciou às idéias de governar sozinho, deixando quase tudo nas mãos do Conselho.

Em pouco tempo, o povo começou a compreender porquê o rei era tão tolerante. E começou também a desacreditar nele, perdendo completamente a esperança de ver o país um dia livre do Conselho. O povo aprendeu, enfim, que "tolerância em excesso é convívio". (O pensamento não é meu: é de Luiz Carlos Lisboa, de "O Estado de São Paulo" - pag. 4, dia 22/1/76.)

Ubaldo C. Balthazar

estão gozando as delícias na Gaiola de Ouro da praia do Gi, que é o Laguna Tourist Hotel. Dória está encantado com a hospitalidade, os hotéis, classificando na categoria internacional e Santa Catarina que conheceu a 8 anos atrás.

-X-
Chegando de uma viagem no Caribe, cruzeiro elaborado pela Turismo Bradesco, Jorge M. Maia, Henrique Stefen Júnior e Jorge

Mussi.

-X-
Inaugurando na Galeria do Edifício Soraya ali na Deodoro 18, a boutique "Cláudia Moda Jovem".

-X-
O Secretário da Administração - Dr. Plínio Bueno, em seu apartamento recebeu para um almoço, Vice-Governador, Dr. Marcos Buechler, Sr. Flávio Almeida Coelho, Dr. Hélio Guerreiro e Dr. Luiz d'Acâmpora.

-X-
Rosana e Dirceu Jendiroba estão chegando de sua viagem de núpcias, ocasião em que visitaram, 10 países na Europa.

-X-
O Governo do Estado recebeu informação do Ministro Maurício Rangel Reis, do Interior, de que já se encontra com o presidente Ernesto Geisel exposição de motivos tratando da liberação de recursos destinados a

atender prejuízos verificados em Santa Catarina com as enchentes.

-X-
Carnaval do Clube Doze de Agosto terá início dia 27, com o tradicional baile municipal. Como acontece nos anos anteriores, também haverá desfile de luxuosas e originais fantasias.

-X-
Com um grupo de amigos entre eles Décio Martignago e Zany Stahiel, almoçou na última semana no restaurante do Tribunal de Contas do Estado, o presidente da Caixa Econômica de Santa Catarina, Dr. Paulo Bauer Filho.

-X-
CASAMENTO - Sexta-feira às 19,30 horas, na Capela do Colégio Coração de Jesus realizou-se a cerimônia do casamento de Carmem Silva e o jornalista Antônio Kowalski. Após a bênção na sala de recepção da capela, os noivos e familiares receberam cumprimentos de convidados.

-X-
Olcedir Caldas e João Carlos Freitas, sexta-feira próxima às 19 horas, no altar mor da capela do Colégio Coração de Jesus, vão receber a bênção do casamento.

-X-
Jorge Ben foi a atração da movimentada noite de sábado, na boite da gaiola de ouro da praia do Gi, Laguna Tourist Hotel.

-X-
Segundo informações da Secretaria da Saúde, os serviços ambulatoriais implantados com base no convênio firmado com o Instituto Nacional da Previdência Social continuam sendo prestados nas unidades sanitárias no interior do Estado.

Carmen Lisboa da Silva e Antonio Kowalski Sobrinho durante a bênção do casamento



De parabéns o Grupo Freitas da capital do carvão (Criciúma), pelo bem organizado Campe, que recentemente inaugurou no maravilhoso Balneário Morro dos Conventos.

-X-
Com a inauguração do Florianópolis Palace Hotel, marcada para o próximo mês, também está em grandes atividades o Dr. Luiz Guilherme, o diretor administrativo daquela organização Emedaux.

-X-
O ator Jorge Dória, com a apresentação da "Gaiola das Louças", peça que ficou dois anos em cartaz com a aceitação do público carioca e fez do ator sua independência, a pedido, estréia no próximo mês, em São Paulo. O ator, meu particular amigo, em viagem de turismo a Santa Catarina até ontem foi hóspede no simpático e acolhedor Hotel Plaza Itapema. Hoje, Jorge Dória, sua simpática mulher Leda e seu filho Ricardo, sem preocupações de Teatro,

PREFEITURA MUNICIPAL DE ALFREDO WAGNER ESTADO DE SANTA CATARINA EDITAL No. 04/76

Tomada de Preços para compra de materiais.
A Prefeitura Municipal de Alfredo Wagner torna público que se acha aberta tomada de preços para compra dos seguintes materiais:
Um conjunto vibratório para tubos de cimento de 0,20cm com base.
Um conjunto vibratório para tubos de cimento, 0,40m redondo.
20 (vinte) moldes inferiores de 0,20 cm com base.
20 (vinte) moldes inferiores de 0,40 cm redondo.
1 talha eletrificada para 3.000 Kg, motor 1 HP.
As propostas deverão ser enviadas para a Prefeitura, pessoalmente ou pelo correio, em 3 vias, até o dia 27 de fevereiro de 1976.
Maiores informações, na Prefeitura Municipal de Alfredo Wagner em horário normal.
Alfredo Wagner, 12 de fevereiro de 1976
DR. NORBERTO WAGNER
PREFEITO MUNICIPAL

SERVIÇO NACIONAL DE APRENDIZAGEM INDUSTRIAL (S E N A I) DEPARTAMENTO REGIONAL DE SANTA CATARINA FLORIANÓPOLIS CENTRO DE TREINAMENTO TEXTIL CONCURSO

Acham-se abertas a partir de 9 a 23 de fevereiro de 1976, as inscrições ao concurso para preenchimento de uma vaga para Técnico Têxtil no Centro de Treinamento Têxtil - LAFITE - de Brusque.
CONDIÇÕES PARA INSCRIÇÃO
a) Quitação com o Serviço Militar
b) Certidão de Nascimento (mínimo 21 anos e máximo 35 anos)
c) Curriculum Vitae
d) Título de Eleitor
e) Prova de Conclusão do Curso Técnico Têxtil
f) Duas fotografias 3x4
g) Abruografia e Atestado de Saúde
VANTAGENS
Vencimentos de Cr\$ 3.249,00 (três mil, duzentos e quarenta e nove cruzeiros) mensais e outras vantagens.
Interessados serão atendidos na sede do Departamento Regional do SENAI, à rua Tenente Silveira, 35 - 9o. andar - Edifício Apolo - Florianópolis e no Centro de Treinamento Têxtil - LAFITE - à avenida 1o. de Maio, 670 em Brusque. Florianópolis, fevereiro de 1976
Célio Goulart
Diretor Regional



A FIRMA ALCIDES TOMBINI E CIA LTDA., ADQUIRE DOIS BLOCOS DO CONDOMÍNIO ITAPIRUBÁ.

A Firma Alcides Tombini & Cia Ltda, de Caçador, representada pelo seu Diretor presidente, Sr. Itamar Peretto, assina contrato de compra de dois blocos de Edifícios do Condomínio Itapirubá, com um total de 24 apartamentos.

O contrato foi oficializado nos Escritórios da Construtora Predilar, que é a responsável pela

obra de grande porte do Condomínio Itapirubá. Omontante da transação foi da ordem de Cr\$ 4.006.022,40. Presentes ao acontecimento, além do Sr. Itamar Peretto da Firma Alcides Tombini, os diretores da Predilar, senhores Edson Altino Pereira, Jaime de Andrade Ramos e Sr. Jorge Davi Redwitz.

JENDIROBA

AUTOMÓVEIS LTDA.
R. Sandanha Marinho Esq. de João Pinto
FONES: 4673 - 2952

CHEVROLET OPALA CUPE VÁRIAS CORES	1976
CHEVROLET CHEVETTE VÁRIAS CORES	1976
PICK-UP CHEVROLET COM PREÇO EXCEPCIONAL	1976
CHEVROLET CARAVAN VÁRIAS CORES	1976
OPALA CUPE	1973
OPALA CUPE	1972
OPALA QUATRO PORTAS	1970
GALAXIE	1968
CORCEL STANDARD DUAS PORTAS	1972
DODGE 1800	1974
VOLKS 1500	1972

BARBADA DA SEMANA
LANCHA TIPO GAIVOTA, MOTOR LTD, TURBINA E CARRETA DE VIAGEM, ZERO MILHA

GATÃO AUTOMOVEIS

Francisco Tolentino, 13 - TELEFONE 22-2980

BRASÍLIA BEGE ALABASTRO	OK
BRASÍLIA MARRON	OK
BRASÍLIA VERMELHO NOBRE	1975
VOLKS 1300 L	OK
JEEP WILLYS	1974

Amari

REVENDEDOR AUTORIZADO

ESTOQUE DE VEÍCULOS

SEDAN 1300 BRANCO LOTUS	1975
SEDAN 1300 AZUL CAIÇARA	1975
VARIANT VERMELHO IBÉRICO	1975
SEDAN 1600 BRANCO LOTUS	1975
BRASÍLIA BEGE ALABASTRO	1974
KOMBI BEGE ALABASTRO	1974
SEDAN 1500 AMARELO MANGA	1973
VARIANT VERMELHO MONTANA	1973
SEDAN 1300 AZUL NIÁGARA	1973
SP "2" VERMELHO MONTANA	1973
CORCEL C BRANCO EVEREST	1972
SEDAN 1500 VERDE GUARUJÁ	1972
SEDAN 1500 BRANCO LOTUS	1971
TL AZUL DIAMANTE	1971
OPALA VERDE MUSGO	1970
1300 BEGE NILO	1969
1300 BRANCO LOTUS	1969

POSSUIMOS TODA A LINHA VW 1975 EM EXPOSIÇÃO VEÍCULOS USADOS DE QUALQUER MARCA.
R. GASPARD DUTRA - 90 ESTREITO
Fone: 44-0522
Florianópolis.

Ford DIPRONAL

DPTO. DE VENDA DE VEÍCULOS USADOS

MODELO	COR	ANO
CORCEL STD	BRANCO	1.972
CORCEL 4 PORTAS	AMARELO	1.975
CORCEL 4 PORTAS	ARANJA	1.974
CORCEL 4 PORTAS	AMARELO	1.972
CORCEL LUXO	BRANCO	1.974
MAVERICK LUXO	AZUL	1.974
MAVERICK LUXO	AMARELO	1.974
MAVERICK LUXO	PRATA	1.974
TL - 2 PORTAS	BRANCO	1.972
VARIANT	VERDE	1.974
VARIANT	AZUL	1.970
DODGE - SE	AMARELO	1.972
DODGE - GL	BRANCO	1.974
OPALA 4 PORTAS	AZUL	1.970
OPALA 4 PORTAS	MARRON	1.971

DIPRONAL, paga melhor pelo seu veículo.
Rua Felipe Schmidt, 60
Fones: 22-3321 e 22-2197

C. RAMOS S.A.

O mais antigo revendedor autorizado Volkswagen de Florianópolis, lhe dá a certeza de melhor compra e a tranquilidade da melhor assistência técnica.
PABX: 44-26-11 - 44-24-01 - 44-22-01 - 44-20-01

C. RAMOS S.A. ENTENDE DE VOLKSWAGEN
"MANTEMOS EM ESTOQUE TODA LINHA DE VOLKSWAGEN OK"

TIPO:	VEÍCULOS USADOS	ANO:
1.500	Branco Lotus	1972
1.500	Ocre Marajó	1974
1.500	Branco Lotus	1975
1.300	Verde Folha	1970
1.300	Azul Caiçara	1974
Variant	Azul Diamante	1972
T.L. 4 Portas	Verde Místico	1973
1.300	Branco Lotus	1974

Dispomos de motores 1300, 1500 e 1600 novos ou reconicionados à base de troca

BEIRA MAR

COMERCIAL BEIRA MAR VEÍCULOS E REPRESENTAÇÕES LTDA

Av. Rubens de Arruda Ramos, (Beira Mar Norte), 210
FONE - 22-5757

Corcel Cupê Luxo Branco Nevasca	1973
Corcel Cupê Luxo Azul Colonial	1973
Corcel Cupê Luxo Vermelho Cadmiun	1971
Corcel Cupê Luxo Branco	1970
Volkswagen TL Bege Alabastro	1974
Volkswagen 1.300 Ocre Marajó	1973
Volkswagen 1.500 Azul Niágara	1973
Volkswagen 1.500 Amarelo Caju	1973
Volkswagen 1.500 Azul Pavão	1972
Volkswagen 1.500 Verde Arlequim	1972
Volkswagen 1.300 Amarelo Colonial	1971
Volkswagen 1.600 4 portas Branco	1969

florisa

Uma Empresa integrante do Grupo Sulbrasileiro
DISPONÍVEL TODA LINHA
19 **Ford** 76
VENHA CONHECER Nossos SISTEMAS DE FINANCIAMENTOS
Santos Saraiva, 554 - Estreito
440611 440201
440001 440401
Florianópolis Veículos S.A.

USADOS E REVISADOS

CORCEL COUPÉ	70, 71 e 72
CORCEL SEDAN LUXO	73
BELINA - LDO	75
MAVERICK CUPE	74
CORCEL - GT	72 e 73
VOLKS - 1500	71 e 72

OPALA - SEDAN LUXO 70
OFERTA DA SEMANA
CAMINHÃO - F-750, C/TRUCK - 1972 - Cr\$ 40 mil.

VOLKS-1500 - VENDE-SE

Vende-se Volks 1500, ano 1973, cor ocre marajó, equipado. Tratar: fone 22-3868 ou Bocaíuva 69.

DRA. LEA S. DA NOVA

GINECOLOGIA E OBSTETRICIA
DR. ANTONIO CARLOS DA NOVA
DR. LEONARDO LOPEZ VALDIVIA
OTORRINOLARINGOLOGIA
Atendem diariamente. Av. Othon Gama D'Eça, 153 - fone 22-1523

TOMAZ IND. E COM. DE REFRIGERAÇÃO LTDA.

Dispomos de vaga para CONTADOR que tenha prática comprovada de CONTABILIDADE - LIVROS FISCAIS e LEGISLAÇÃO
UMA VAGA PARA AUXILIAR DE ESCRITÓRIO QUE SEJA DATILÓGRAFO
ENTREVISTAS PESSOAIS À RUA SÃO JOÃO BAPTISTA No. 60 - AGRONÔMICA

VENDEDORES

Tradicional empresa com filial nesta Capital, necessita de vendedores que tenham vontade de progredir. Pagamos ótimas comissões e proporcionamos todas as garantias trabalhistas.
Apresentar-se para entrevista, munidos de documentos, à Rua Secundino Peixoto, Edifício Ângela, conjunto 302, defrente a Farmácia Indiana, Estreito, dia 19.02.76 - quinta-feira no horário comercial.

"ESTAMOS ADMITINDO RECEPCIONISTAS"

Exigimos ótima aparência, instrução segundo grau, com bastante comunicabilidade.
Indispensável apresentar-se com os requisitos acima solicitados, entrevistas com Sr. Odilon no horário das 8 às 10 horas.
ÓTICA SCUSSEL LTDA

HOTEL ROYAL - CONTADOR

Precisa-se de TÉCNICO EM CONTABILIDADE para serviços de controle. Idade mínima 35 anos. Paga-se bem. Apresentar-se com documentos durante o horário comercial, no Hotel Royal à rua João Pinto.

TELEFONE RESIDENCIAL - ESTREITO

Vende-se telefone. Tratar: fone 44-0248 ou 44-2569.

Extintores - Mangueiras

Vendas - Recargas - Instalações
SUL PEÇAS Fones: 44-1377
44-1537
Rua: Fúlvio Aducci 978 - Estreito

ALUGA-SE APTO.

2 Dormitórios, Sala, Cozinha, WC e área Serviço. Ótima Localização em Coqueiros. - Tel: 22-2715.

DOCUMENTOS PERDIDOS

Foram perdidos o Certificado de Propriedade e todos os demais documentos do veículo Volkswagen-Variant, ano 1975, motor no. BV-353386, cor azul caiçara, placas CH-3978, de propriedade da Granja Goletto Ltda.
Chapeçó, 11 de fevereiro de 1976

DOCUMENTOS PERDIDOS

Foram perdidos os documentos de propriedade do veículo Pick-Up Willys, ano 1966, cor azul claro, motor no. B6-238.070, chassis no. 69221.00067, placas DP-0197, de propriedade do Sr. Darci Alt. Cunha Porã, 11 de fevereiro de 1976

DECLARAÇÃO

DEPARTAMENTO DE ESTRADAS DE RODAGEM declara que extraviou o Certificado de Propriedade de seu caminhão marca Alfa Romeo, ano/65, cor verde, motor no. 1610 56709, placas CE-3161. Araranguá-SC, 12/02/76

APTO. ALMIRANTE LAMEGO - 199,34 m2

Apto. contendo 03 quartos (sendo 01 com banheiro privativo), living, lavabo social, banheiro familiar, ampla cozinha, área de serviço, dependência completa para empregada e garagem. Gás central, azulejos decorados, vista para o mar.
Preço de ocasião Cr\$ 587.500,00
Tratar a rua Felipe Schmidt, 27 - Ed. Dias Valho - Sobreloja - 15-16-17 ou pelos telefones 22-6551 e 22-3537 - Régis Imóveis - CRECI no. 58.

APARTAMENTO - 131 m2

COQUEIROS VENDE-SE
Rua José Vale Pereira (Rua Juca do Lóide). Localizado em rua arborizada. Perto da praia. 3 quartos, sala, cozinha, copa, 2 banheiros, dependência empregada, área de serviço, garagem. Primeira ocupação. Tratar c/Darci - fones 22-6500 e 22-6290.

APTO. COM 366,23 m2

Contendo 4 quartos (2 suítes), banheiro social, escritório, living, sala de jantar, hall social, copa, cozinha americana, área de serviço, dependência para empregada e 2 garagens. Inabitado, pronto para ocupação, melhor preço por m2 da praça (Cr\$ 2.800,00 o m2).
Tratar à rua Felipe Schmidt, 27 - Sobreloja - Salas 15, 16 e 17 ou pelos telefones 22-3537 e 22-6551 - Régis Imóveis - CRECI no. 58

VENDE-SE APARTAMENTO

Na rua Alves de Brito, 51 - Ed. Alves de Brito - apto. 201-D. Tratar no local.

RUA DESEMB GIL COSTA No. 170

Cr\$ 450.000,00
Vendemos ótima residência com 208,00 m2, em terreno medindo 505,00 m2, contendo 3 quartos, BWCs, living, copa, cozinha, escritório, dep. completa empregada, quarto brinquedos, churrasqueira, área serviço, garagem, arm. embutidos, coz. americana completa, estante na copa. À vista ou a combinar.

CONSTRUTORA E IMOBILIÁRIA BERCATON LTDA.
Rua Coronel Pedro Demoro 1825 - Estreito
CRCI 41 - CREA 4918 - Fone 44-2966

EXCELENTE RESIDÊNCIA NO ESTREITO

Vendemos com 150,00 m2, contendo suite, 2 quartos, living, copa, cozinha, BWCs, dep. empregada, área serviço, garagem e telefone. Em acabamento. Entrada e saldo financiado.

CONSTRUTORA E IMOBILIÁRIA BERCATON LTDA.
Rua Coronel Pedro Demoro 1825 - Estreito
CRCI 41 - CREA 4918 - fone 44-2966

ÓTIMO APARTAMENTO CENTRO

Cr\$ 230.000,00
Vendemos no Ed. Anita Garibaldi, contendo 2 quartos, living, copa, cozinha, BWCs, área de serviço, armário embutido quarto e mesa da cozinha. Entrada e saldo financiado.

CONSTRUTORA E IMOBILIÁRIA BERCATON LTDA.
Rua Coronel Pedro Demoro 1825 - Estreito
CRCI 41 - CREA 4918 - Fone 44-2966

ALUGAMOS

- 1 - Depósito em Barreiros com 800,00 m2, contendo escritório, BWC, telefone e pátio de estacionamento e descarga. Cr\$ 13.500,00.
- 2 - Apartamento no Estreito, contendo 2 quartos, living, copa, cozinha, BWC, área serviço e garagem. Cr\$ 1.800,00.
- 3 - Apartamento na Rua Abel Capela Coqueiros - contendo 3 quartos, living, copa, cozinha, BWC, área de serviço e garagem. Cr\$ 1.900,00.

CONSTRUTORA E IMOBILIÁRIA BERCATON LTDA.
Rua Coronel Pedro Demoro 1825 - Estreito
CRCI 41 - CREA 4918 - Fone 44-2966

VENDE-SE URGENTE OU TROCA-SE

Por terreno: Variant 73, cor marrom, Volks verde folha, ano 70, JK branco, ano 70 e Ford F-100, ano 65, amarelo. Tratar com o Sr. Miguel à Av. Hercílio Luz - Churrascaria Barriga Verde - em frente à Rodoviária.

VENDE-SE URGENTE

Um Restaurante e Lanchonete, ótima instalação, localizada defrente ao Cine Glória, no Estreito. Preço de ocasião. Motivo viagem. Tratar rua Coronel Pedro Demoro, 1529 - Estreito - Florianópolis.

VENDE-SE URGENTE

Apto. BNH, no centro, com 3 quartos, sala, cozinha, banheiro com Box, área de serviço, 6 armários embutidos - estilo colonial - e cortina em todas as peças. Preço: Cr\$ 130.000,00. Tratar pelo fone 22-6875.
Apto. BNH, Coqueiros, com 3 quartos, sala, cozinha, banheiro e área de serviço. Preço: Cr\$ 50.000,00. Tratar: fone 22-6875.

LOJA-VENDE-SE URGENTE

Localizada no Estreito - à rua Fúlvio Aducci 922, perto do Bradesco. Com instalações e pequeno estoque. Preço de ocasião Cr\$ 24.000,00. Tratar: no endereço acima.

VENDE-SE

AGRONÔMICA
Ótima residência, contendo suite c/clouse, mais dois dormitórios, dep. empregada garagem etc.
ITAGUAÇU
Terreno de 16,50 x 22,00 - Bom preço, com alguma facilidade. Rua Angelo Laporta, 7 - Fones: 22-4190 e 22-4075 - CRECI 374 - XI Região.

CASA CENTRAL 212 m2

Rua Silveira de Souza, contendo 2 pavimentos. Térreo - Escritório, sala de televisão, sala de jantar, lavabo, cozinha, dependência para empregada, depósito e garagem. Pavimento Superior - 4 quartos, banheiro, saleta (3 armários embutidos).
Preço Cr\$ 575.000,00
Tratar à rua Felipe Schmidt, 27 - Sobreloja - Salas 15, 16 e 17 ou pelos telefones 22-3537 e 22-6551 - Régis Imóveis - CRECI no. 58.

CASA VENDE-SE

Vende-se uma casa com terreno. Preço Cr\$ 30.000,00. Tratar à rua Felipe Neves, 561 - Estreito.

TERRENO - CANASVIEIRAS

Vende-se lote com 420m2 (14x30), aterrado - à rua dos Eucaliptos, a 300m da praia.
Tratar: fone 22-3868 ou Bocaíuva, 69.

VENDE-SE

- Seis Lotes em excelente localização na Praia da Pinheira, medindo 12x30 metros cada. 300 metros da Praia. Totalmente planos. Excelente Preço.
Uma casa no Jardim Atlântico com 60 m2 de área construída. Boa localização e Bom Preço.
- Uma casa de alvenaria situada no início da Avenida Atlântica, em Barreiros. 122 m2 de Área construída. Excelente localização e bom preço.
- Um terreno situado na Rua G do Jardim Santa Mônica, medindo 12x30m. Totalmente plano.
- Uma casa mista situada na Rua Manoel Loureiro em Barreiros. Excelente preço.
- Uma casa mista na rua Ernesto Vieira, em Barreiros. Recém-construída. Sem Habite-se.
TRATAR:
IMOCAP - Imóveis e Administração Ltda.
Rua Gal. Liberato Bittencourt, 406
1o. andar - Sala 102
Fones: 44-2670 e 44-2896
CRECI 13

Vendem-se

Casa de madeira, uma jóia de casa, com 3 quartos, 2 salas, cozinha, banheiro, porão, à rua Firmino Costa, 305. Preço Cr\$ 95.000,00.
Terreno em Canasvieiras, a 300 metros da praia, de esquina. Preço Cr\$ 60.000,00.
Alugam-se
Apto. no centro, com 2 quartos, sala, cozinha, banheiro, dep. completa de empregada, preço com garagem Cr\$ 2.500,00 e sem garagem Cr\$ 2.200,00.
Casa de material, Jardim Santa Mônica, com 2 quartos, sala, cozinha, banheiro, dep. de empregada. Preço Cr\$ 2.000,00 - fone 44-0485 - CXIX -

APTO. ALUGA-SE

Aluga-se um apartamento mobiliado ou não, com 3 quartos, sala, copa, cozinha, banheiro social e dependência de empregada com banheiro, à rua Felipe Schmidt 27 - Ed. Dias Valho 12o. andar.
Preço: Cr\$ 3.500,00
Tratar: pelo fone 22-0581

CASA - ALUGA-SE

Recem-construída, de fino acabamento. Tratar: fone: 22-0842 ou 22-0984.

PORTAL

EMPREENDEIMENTOS IMOBILIÁRIOS LTDA.
ADMINISTRAÇÃO DE CONDOMÍNIOS - CRECI 589
COMPRA E VENDA - AGENCIAMENTO
Rua Trajano, 18 sala 3 e 13 - Galeria Berenhauer
Telefone 22-1981

JARDIM SANTA MÔNICA

Vende-se uma casa de alvenaria, com 2 quartos, sala, cozinha. Rua Q no. 30. Preço Cr\$ 290.000,00.

DEPÓSITO DE ALVENARIA

Aluga-se um depósito de alvenaria equipado com duas (2) câmaras frigoríficas e uma antecâmara com capacidade de 100 toneladas, com um escritório e uma sala para gerência com telefone e ar condicionado, à rua Francisco Tolentino no. 9, Centro.
Tratar pelo fone 22-0581

RM IMÓVEIS À VENDA

R & M IMOBILIÁRIA

CASAS

C-20 - Casa de Alvenaria, situada à rua Bento Gonçalves (transversal da Felipe Schmidt), 2 pisos, contendo 3 quartos, living, cozinha, salão p/festas, dep. empregada, 2 BWC, garagem, churrasqueira e armário embutido. OBS: Aceita-se imóvel como parte de pagamento. A. construída: 200m2.
C-27 - Casa de alvenaria situada na PRAIA DA DANIELA, contendo 3 quartos, BWC social, sala, cozinha, abrigo p/2 carros, churrasqueira.
A-29 - Casa de alvenaria situada no JARDIM SANTA MÔNICA, contendo 3 quartos (1 com BWC privativo), BWC social, dep. empregada, living, área de serviço, cozinha, garagem. A. Terreno: 360m2. A. construída: 150m2.
C-30 - Casa de alvenaria situada a Rua Pasqual Simone (Coqueiros), contendo 3 quartos, copa-cozinha, dep. empregada, área serviço, garagem, churrasqueira. A. construída: 157,00m2.
C-31 - Casa de alvenaria situada em ITAGUAÇU, contendo 3 quartos, BWC social, living, dep. empregada, área de serviço, garagem, cozinha. Área do Terreno: 600m2. Área construída: 160,00m2.
TRATAR À RUA TTE. SILVEIRA, 35 - CONJ. 504 - ED. APOLO - FONE: 22-5510.
CRECI - 512

PREÇOS

INTEIRA CR\$ **12,00**

MEIA CR\$ **6,00**

CENSURA **10 ANOS**

Os preços são fixados pelos exibidores, aleatoriamente.

Ingresso em cinema não tem preço fiscalizado

A prefeitura, a Sunab e o próprio representante do Instituto Nacional do Cinema não sabem a quem cabe a responsabilidade.

Os preços dos ingressos dos cinemas da cidade "são irrepreensíveis" segundo diz o representante do Instituto Nacional do Cinema em Santa Catarina, Walter Brope. O limite do valor desses ingressos é estabelecido pelos próprios donos dos cinemas e só posteriormente é que são aprovados pela Sunab.

A explicação do representante do INC contrasta com informação dada pela assessoria do delegado regional da Sunab: "os preços dos ingressos estão liberados e a Sunab somente intervém em casos de exageros e reclamações".

Enquanto que em Porto Alegre a prefeitura faz a fiscalização nos cinemas e pelo alvará de licença define a categoria dos casos e consequentemente determina o ingresso a ser cobrado, em Florianópolis, segundo fontes da Secretaria de Finanças da prefeitura, este órgão não tem tais atribuições. "Damos o alvará de licença quando todos os requisitos foram cumpridos, mas não dividimos os cinemas em categorias e não temos nada a ver com os ingressos", dizem os funcionários.

Em Porto Alegre a prefeitura divide os cinemas em duas categorias: os de 1ª categoria são os que estão no centro da cidade ou têm ar condicionado ou cadeiras estofadas, e podem por isso cobrar até Cr\$ 10,00 a inteira e Cr\$ 5,00 a meia. Os que não preenchem tais requisitos, só podem cobrar até Cr\$ 5,00 a inteira e Cr\$ 2,50 a meia.

Segundo informa um funcionário do Cine Ritz, os preços dos ingressos dos cinemas de Florianópolis são realmente definidos por seus proprietários mas precisam receber a aprovação da Sunab. Na fixação dos ingressos são observados a localização do cinema, suas acomodações, em resumo, seu "status". O valor menor do ingresso é cobrado no Cine Glória, do Estreito, que é de Cr\$ 6,00 a inteira e Cr\$ 3,00 a meia e o mais elevado é o cobrado no Cine Cecomtur - Cr\$ 12,00 a inteira e Cr\$ 6,00 a meia.



Um dos desbravadores da Amazônia, Miguel de Guimarães Souza hoje vive só, numa pequena casa de estuque com sua memória povoada de recordações sobre um passado cheio de aventuras. No texto abaixo, um pouco das suas lembranças:



A história de Miguel com Rondon

Aos 68 anos, o velho companheiro do General Rondon relembra suas aventuras ao repórter Bonifácio Bertoldi, enviado especial.

Vocês são do Projeto Rondon?

Sim, rondonistas de Santa Catarina atuando no Campus Avançado de Itaituba. Ah! Eu também já fui rondonista. Faz quase 50 anos. Só que eu não tinha dessas camisetinhas. E andei por onde vocês não andam, pelas selvas afora, sob as ordens do General Rondon, integrando a Comissão de Fronteira, do Serviço de Proteção ao Índio.

Dessa forma teve início um diálogo entre rondonistas e Miguel de Guimarães Souza, um velhinho, nascido em 1908, natural de Manicoré, Amazonas, uma cidade situada à margem do Rio Madeira. Ele reside só, em Fordlândia, Pará, onde é agricultor e trabalha "com terçado, machado, enchada, derrubando mata, carpindo, roçando o dia inteiro, desde as seis horas da manhã até às cinco da tarde, com toda a saúde que Deus me deu", confessa.

Com uma aparência sofrida e marcada pelas atribuições próprias de quem vive na mata, mas muito forte, - "nunca conheci doenças perigosas, apesar das crueldades que enfrentei pelas selvas da Amazônia", - Miguel de Guimarães Souza, pai de

12 filhos e que "estão bem de vida", mora num barracão feito de estuque, quase tomado pelo matagal dos arredores. Ele faz questão de justificar sua vida pacata: "Não gosto de cidade, eu prefiro a natureza. Já fiz de tudo na vida e agora quero a tranquilidade até morrer. Minha família mora em Manaus, meus filhos estão bem colocados na vida e querem levar-me daqui, mas sou feliz assim. Aqui há silêncio, há pássaros, animais. Afinal, estou compartilhando com a natureza". O barracão, quase inabitável, é inconfortável. No seu interior, apenas uma rede, onde ele dorme, mais alguns apetrechos em um canto. Nada mais. O assoalho? Inexiste. É de barro. Quando chove, inunda. Ao lado da "casa", ele construiu um "chiqueiro", onde cria cinco suínos, "eles comem parte da minha produção na lavoura".

PELAS MATAS...

Gesticulando a cada palavra, constantemente alisando a língua nos lábios e com uma memória infalível - "ah! moço, eu tenho uma memória de velho, - Miguel de Guimarães Souza, "o rondonista que já existiu antes do Projeto Rondon", na

expressão de um universitário, contou detalhes de sua vida progressa, principalmente quando integrou as fileiras do Serviço de Proteção ao Índio: "Desempregado, eu estava com muita vontade de viajar, de me aventurar. Encontrava-me em Manaus quando um amigo contou-me que o SPI estava alistando gente para a Expedição de Fronteira. Não perdi tempo. Na época eu não tinha a idade exigida, quer era 19 a 20 anos. Aumentei um ano por minha própria conta, providenciei outra certidão de nascimento, sem contar nada em casa e depois me alistei".

Apos os preparativos surgiu finalmente a viagem: "Logo de início, caminhamos um mês pela mata, sem parar. De cara enfrentamos pantanais, cachoeiras, mata virgem, índios, borrachudos, piuns, carapanãs, sovelas, doenças, tudo o que não presta. E nós fazíamos de tudo. Era limpar picos, levantar e fazer postes para a linha telegráfica, derrubar árvores, emendar fios, fazer demarcações. Durante 11 meses, pelos anos de 1926 e 1927, nós escalamos toda a região do Aripoã, Machado, Jamari, Araitinga, Porto Velho, Fortaleza do Aboã,

Rio Pardo, Vila Bela, Candeia, Mutum, Guaporé, Mamoré, Jaci, Serra Grande, Corumbá e outras "grotas" lá no fim do mundo. Sabe o que é 1 meses no mato, sem sair? "

Ele relata as razões que o levaram, juntamente com dez outros companheiros, a fugir da Expedição, refugiando-se no vizinho país da Bolívia: "No meio daquele mato sem fim a gente pegava febre, pestes, todas essas "pragas" que não prestam. Muitos colegas nossos morreram em viagem e foram enterrados por lá mesmo. Nunca mais puderam voltar. Acho que ainda hoje existem famílias esperando seus parentes, que nunca mais voltarão. Alguns colegas nossos foram flechados pelos índios. E prá não morrer, uma noite, em 11 companheiros, nós resolvemos dar no pé. Nós fomos morrer mesmo! Preparamos tudo e no meio da noite fugimos. Lá na Fronteira da Bolívia, um português amigo nos ajudou. Conseguimos até passagem de trem. Na Bolívia nós enganamos até a fiscalização danada que havia e que procurava os fugitivos. Deus o livre se um sargento pegasse a gente fugindo... Fiquei uns três meses

escondido pela Bolívia e Peru. Quando tudo ficou mais calmo, fui voltando ao Brasil. Os meus companheiros, sei lá onde foram parar. Voltei e vim prá Fordlândia. Aqui trabalhei 14 anos com a Companhia Ford".

RONDON X ÍNDIOS

E o general Rondon? "Ele era gente grande. Era uma pessoa bondosa, mas as ordens dele eram duras demais. Se ele quizesse fazer uma coisa, quem é que dizia que ele não fazia. Fazia mesmo, custasse o quanto custasse. Agora, Deus o livre quem mexesse com os índios. Quem matava um índio estava desgraçado da vida. Eles davam fim no pobre coitado. Tinha que fugir prá não morrer. Pro general, a maior ofensa contra ele seria ofender um índio. Olha, ofender um índio era ofender o general. Os índios tinham uma paixão por ele. Chamavam-no de "papai Rondon". Quando o general visitava a gente, ele brincava com todo mundo, animava o pessoal desanimado, todo mundo gostava dele. A gente tinha toda a liberdade com ele. Ele trazia um índio prá fazer brincadeiras com o pessoal".

Junto as Expedições do SPI havia intérpretes. Estes, tão logo fosse descoberta

uma "maloca" indígena procuravam a aproximação. Caso fosse de índios "xucros", tentavam a aproximação com o "tuchavo", o cacique, através da distribuição de presentes. Havia um peruano que falava toda a gíria dos índios. Era o melhor intérprete da nossa expedição. Olha moço, morreu muita gente flechada por essa mata a fora e também morreu muito índio baleado pelos seringalistas. Índio quando atacava um barracão era coisa de louco. Eles planejavam o ataque e depois matavam e morriam aos bandos. Chegavam até a comer o cristão. Hoje os índios estão amedrontados".

O que o sr. acha do Projeto Rondon? "É bom para o desenvolvimento. Vocês vão civilizando o aqui, outro acolá, ajudando as crianças, aprendendo coisas históricas. Eu não sabia que existia esse movimento e estudantes".

Ele fez questão de dizer os nomes indígenas, com os quais batizou alguns de seus filhos, pois "Rondon achava bonito uma família brasileira com nomes indígenas. Ele era índio". Os nomes: Caramurú, Ubirajara, Tabajara, Paraguaçu, Iracema, Guacurus, Bastira.

De 19 à 22 de fevereiro a Diretur vai mostrar o que é música de carnaval prá você,

no Ginásio

Charles Edgar Moritz

A Diretoria de Turismo da Prefeitura Municipal de Florianópolis, reservou para os dias 19, 20, 21 e 22 de fevereiro, uma festa muito animada prá você. Será no Ginásio Charles Edgar Moritz, sempre a partir das 20,30 horas. Nesses dias, será apresentado o 3º Festival de Músicas de Carnaval, mostrando de que maneira o ilhéu sabe fazer samba. Participe você também desta festa. Traga a sua animação, a sua torcida, a sua alegria para o 3º Festival de Músicas de Carnaval. Samba da Ilha para quem gosta de coisas nossas.

PROMOCÃO:
PREFEITURA MUNICIPAL DE FLORIANÓPOLIS

DIRETUR
DIRETORIA DE
TURISMO E
COMUNICAÇÕES

Colaboração: TV Cultura - Canal 6, jornal O Estado, Rádio Guarujá e Gran Meta Publicidade.

Saúde pública pesquisa a incidência de filariose

Várias regiões da Ilha estão sendo visitadas pelos guardas da Sucam para erradicar a doença

Para detectar possíveis focos de filariose na Ilha - doença que se caracteriza na sua fase inicial por febre, ínguas, formação de abscessos e outros sintomas - uma equipe de quatro guardas da Sucam - Superintendência de Campanhas de Saúde Pública - órgão do Ministério da Saúde, começou ontem a fazer novas coletas de sangue que vão abranger cinco mil moradores das encostas dos morros da Cruz, Hospital e Caixa D'água e ainda da localidade de Ponta Grossa - no Norte da Ilha.

As visitas dos guardas da Sucam serão feitas à noite, entre 20 e 23 horas, uma vez que as filárias (vermes) são encontradas em maior densidade na corrente sanguínea periférica neste horário, fato relacionado com a biologia do mosquito - principal transmissor da doença. O sangue (uma gota) será puncionado do dedo com um alfinete inoxidável esterilizado e transferido para uma lâmina de microscópio a fim de se proceder ao diagnóstico.

PESQUISAS

O objetivo da pesquisa do Ministério da Saúde é o de saber em que situação se encontra a filariose atualmente, verificando se ela está sob controle ou se estariam aparecendo casos novos. A doença começou a ser pesquisada em 1952 no Estado, quando de cerca de três mil pessoas examinadas foram constatados 50 casos. Em 1953, só aqui em Ponta Grossa, foram constatados 24 casos, dos quais cinco com elefantíase (aumento do volume dos braços, pernas,

seios ou órgãos genitais), um dos índices mais elevados em todo o país.

Em 1957 e 1958 foram examinadas cerca de 13 mil pessoas e o número de casos cresceu para 170. Já em 1968, última pesquisa feita pela Sucam em Santa Catarina, de 570 pessoas examinadas, o índice de contaminação foi zero, devido aos trabalhos realizados pela Sucam para combater os dois focos existentes em Santa Catarina, um em Florianópolis (encostas dos morros e Ponta Grossa) e outro em Barra da Laguna. Decorridos oito anos, porém, o Ministério da Saúde pretende saber a situação em que se encontra a doença nestes locais.

Para tanto, fará pesquisas nas encostas dos morros e em Ponta Grossa, onde serão examinadas cinco mil pessoas.

Em Laguna e na Barra de Laguna serão examinadas dez mil pessoas. Em Ponta Grossa as coletas já foram feitas na semana passada, abrangendo 86% da população. Os resultados, porém, ainda não foram apurados.

COMO?

A filariose é uma doença causada por pequenos vermes - como fios de

A enfermidade é transmitida ao corpo humano através de uma picada do mosquito



aparentemente inofensivo. E embora não seja mortal, pode causar a invalidez temporária ou permanente do doente. Entre as suas consequências está a elefantíase (foto) - doença que provoca o aumento do volume de determinados órgãos do corpo. As pesquisas feitas pela Sucam abrangerão 5 mil pessoas na Ilha.

linha - que se alojam no sistema linfático do corpo - camada aquosa superficial sob a pele -, sendo o pernilongo o seu maior transmissor. Picando uma pessoa doente e depois pessoas sadias, o inseto vai passando a filariose de umas pessoas para outras.

No início, a doença apresenta febre, íngua, formação de abscessos, etc. No entanto, muitas pacientes são acometidas pelo parasita e não sentem nada, ou têm sintomas que passam despercebidos. Embora não seja mortal, ela debilita o organismo e pode causar invalidez temporária ou permanente. Na fase crônica ela pode provocar elefantíase, que é o aumento do volume dos braços, pernas, seios ou órgãos genitais.

A enfermidade, segundo os técnicos, se manifesta geralmente no verão, época em que as condições são mais propícias para o desenvolvimento do mosquito e do ciclo da larva. A única prevenção é o combate ao mosquito.

Após contraída a doença, a medicação é feita através de dráguas de Hetrazan, tomadas em dose única ou em sete dias, que evita a multiplicação dos vermes no sangue. O medica-

mento pode ser obtido na própria Sucam ou nos estabelecimentos farmacêuticos.

MODOS DE TRANSMISSÃO

Segundo o livro do Departamento Nacional de Endemias Rurais, do Ministério da Saúde, ao picar o homem já contaminado o mosquito ingere, juntamente com o sangue e a linfa dérmica, os embriões da filária. Chegando ao estômago do mosquito, o embrião inicia sua fase evolutiva. Por ocasião de nova picada no organismo humano, a larva penetra ativamente na pele. Se não for destruída, alcança os vasos linfáticos superficiais, dirigindo-se para os troncos linfáticos, onde se transforma em verme adulto e pode iniciar a procriação.

Os vermes se acasalam e dão origem a embriões, que dos vasos linfáticos passam para a circulação sanguínea, a espera do repasto do hospedeiro intermediário (o mosquito) para continuar sua evolução. Ainda segundo o livro a duração da vida do embrião no sangue oscila de duas a várias semanas. Aos vermes adultos atribui-se uma sobrevivência de 15 anos. Assim, um indivíduo parasitado poderá infectar mosquitos durante muito tempo depois de deixar a área endêmica. Os embriões atingem o máximo de concentração no sangue das 22 às duas horas da madrugada.

O levantamento da Sucam prosseguirá pelos próximos dias e os resultados divulgados posteriormente.

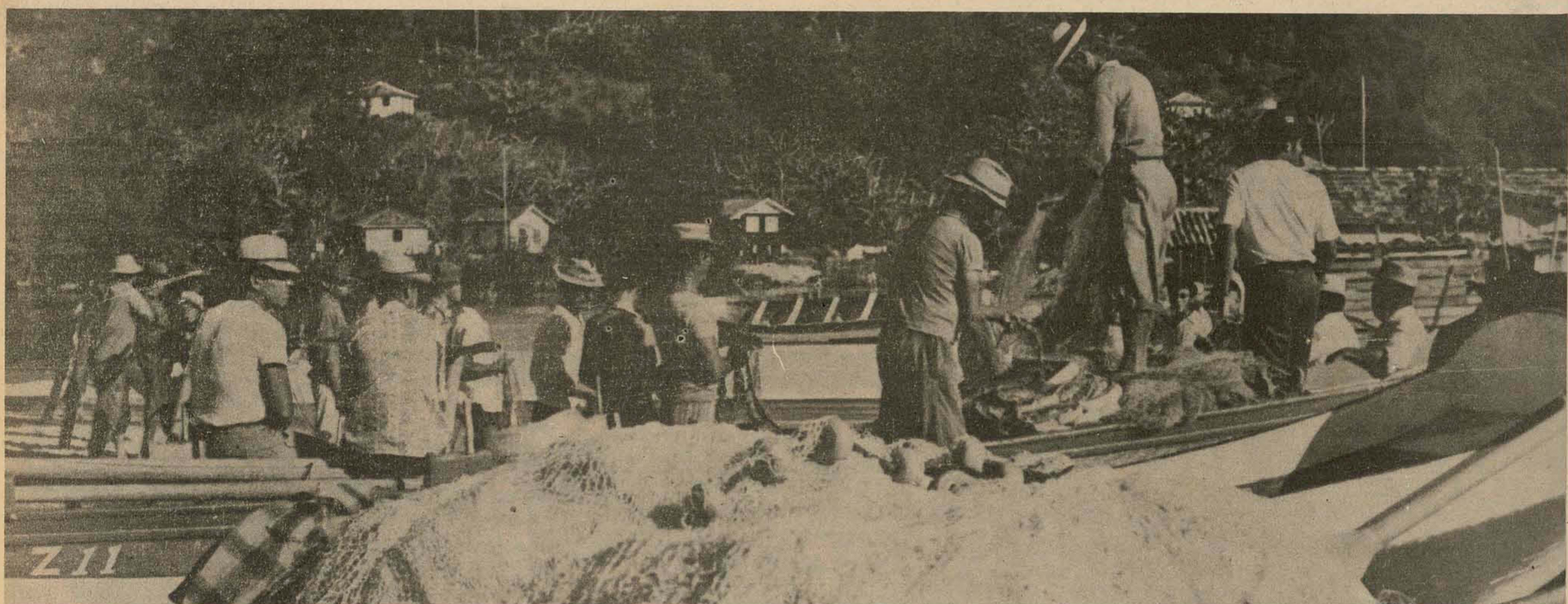

Os 400 homens que vivem na Barra da Lagoa enfrentam diariamente a concorrência desleal dos barcos das indústrias de pesca na captura do peixe

A pesca ilegal dos barcos e o prejuízo dos pescadores

As redes dos pescadores - cerca de 400 - da Barra da Lagoa da Conceição continuam sendo arrematadas e cortadas ilegalmente pelos barcos de pesca que trabalham, em alguns casos, a menos de 200 metros da costa.

Apesar da lei estabelecer a distância de uma milha - 1.852 metros - do ponto mais afastado da terra para

as embarcações de pesca industrial.

Por outro lado, a associação de pescadores da Barra reclama equipamentos mínimos para colaborar na fiscalização dessa infrações. Segundo Manuel Flores, ex-capataz da Colonia de Pescadores da Barra da Lagoa, a organização não possui nem um binóculo para anotar o nome e a matrícula dos bar-

cos de pesca infratores.

FALTA FISCALIZAÇÃO

O Departamento Estadual de Caça e Pesca sabe das atividades de pesca industrial em áreas estabelecidas com exclusividade para os pescadores artesanais, porém não pode fazer nada. O órgão não tem equipamentos adequados - canos ou

barcos velozes - para fazer a fiscalização.

Por seu lado, as associações de pescadores não têm poder jurídico para efetuar por conta própria este tipo de trabalho. De acordo com Manuel Flores, a pesca ilegal é feita principalmente à noite, quando os pescadores prejudicados não podem fazer nada.

E a relação dos danos

aos pescadores aumenta cada vez mais. No ano passado, pelos menos dez redes de pesca foram destroçadas pela ação da hélice dos barcos de pesca. E neste ano mais duas redes, avaliadas em 10 mil cruzeiros cada, também foram destruídas: a rede de pescar cação de Damiano de Oliveira, que foi cortada e perdida no mar, no dia 12 de fevereiro, e a

de Aderbal José dos Santos, perdida também no dia 9 desse mês.

INDENIZAÇÃO POR CONTA DE QUEM?

Outro problema importante dos pescadores que tiveram suas redes cortadas pelos barcos de pesca é a indenização. Quem deve pagar os prejuízos, pergunta Manuel Flores.

Na Barra da Lagoa existem redes com preço superior a 30 mil cruzeiros. Elas ficam esticadas no mar, durante a noite para serem recolhidas no dia seguinte. Mas acontece que os barcos de pesca, propositalmente ou não, mas de qualquer forma pescando em área não permitida por lei, arrematam as redes. E desamparados, os pescadores perguntam:

quem é responsável por isso?

Na Barra da Lagoa existe uma associação de pescadores que comprou televisão e facilitou a aposentadoria de alguns pescadores. Agora, porém, eles querem que cuidem também da fiscalização do mar. Mas como, se nós não temos nem binóculo, perguntou Manuel Flores!

Matrícula dos calouros da Ufsc começa dia 21

E a pré orientação um dia antes. A lista dos classificados será divulgada amanhã, no campus.

Os candidatos que forem relacionados na lista de classificados do vestibular da Ufsc, a ser divulgada amanhã depois das 8 horas no próprio campus, ao lado do restaurante, terão pré-orientação de matrícula no dia 20, no auditório da reitoria e a matrícula no dia 21, provavelmente no Ginásio de Esportes. O horário da pré-orientação da matrícula deverá ser divulgado hoje

mas já está confirmado que a partir do dia 18, todos os calouros poderão pedir seu atestado de boa conduta, necessário para a matrícula, em um posto da Secretaria da Segurança e Informações a ser instalado no próprio campus universitário. O atestado será fornecido com a maior brevidade sendo necessário apenas a apresentação da carteira de identidade.

Para a matrícula são necessários os seguintes documentos: certificado de conclusão do ensino médio de 1o. e 2o. graus, em duas vias, sendo uma original. Ao certificado deve ser anexado o histórico escolar. Ainda: carteira de identidade; certificado de reservista ou dispensa de incorporação; título de eleitor; certidão de nascimento ou de casamento; atestado de conduta ou

de idoneidade moral.

Não há necessidade de qualquer tipo de atestado de saúde ou de vacinação, abolidos por uma portaria conjunta dos Ministérios da Saúde e Educação.

DOS VETERANOS

A matrícula dos veteranos iniciou-se ontem com muita confusão no Ginásio de Esportes. Começou às 8 horas encerrando-se às 18

horas, continuando porém até o dia 21 atendendo a cerca de mil acadêmicos por dia.

Tentou-se simplificar o sistema ao máximo, como afirma o diretor do DRCA, Milton Luiz Valente, e para fins de maior espaço foi escolhido o Ginásio de Esportes para sediar o processo de matrícula. Cerca de 50 pessoas estão fazendo atendimento dos estudantes em

diversos setores, dos quais 19 são os integrantes de curso que auxiliam os estudantes na confecção de sua ficha de matrícula e devem fazer a verificação e aprovação da mesma. Mas a falta de informações ainda atrapalha os estudantes.

Para a matrícula estão sendo utilizadas as duas alas do Ginásio de Esportes: a entrada faz-se pela ala B,

onde se encontram os integradores, seguindo-se então para a ala A. "Para que tudo corra ordenadamente, diz ao diretor do DRCA, a entrada dos acadêmicos nos setores de matrícula é aceita somente com a chamada de seus nomes que é feita seguindo-se a ordem do índice de aproveitamento obtido até o último semestre frequentado. A própria distribuição dos horários é segundo a

ordem dos índices, partindo-se naturalmente do mais elevado.

Os que tinham a matrícula trancada no último semestre estão incluídos na matrícula de agora mas os que trancaram, por exemplo, por 3 semestres mas decidiram voltar antes, só poderão fazer matrícula mais tarde, tendo sobrado ainda alguma vaga.