O TEMPO – Pressão atmosférica média: 1007.2 milibares. Temperatura média do dia: 24.0o.C com máximo na maior insolação de 30o.C e mínimo à noite de 21.1o.C (no planalto a média mínima será 11.5o.C). Estado médio do céu: cumulus, stratus, de claro a meio encoberto. Nevoeiros noturnos no litoral, margens de rios e serras. Estado médio do tempo: no planalto, instabilidades passageiras sobre as bacias de rios, passando a estável. No litoral, instabilidades passageiras à noite passando a estável -bom. Previsão: A. Seixas Netto.

O ESTADO

Florianópolis – Quinta-feira, 12 de fevereiro de 1976 – Ano 61 – No. 18.289 – Edição de hoje 16 páginas – Cr$ 2,00

ORIENTAÇÃO AOS CONTRIBUINTES DO IR – A Delegacia da Receita Federal, em Florianópolis, dando sequência à execução do programa Imposto de Renda Pessoa Física/76, iniciou, no dia 9 último, em Imbituba, o ciclo de Palestras de Orientação aos Contribuintes. Idênticas palestras serão realizadas em Florianópolis, nos dia 16, 18 e 20 do corrente e, ainda, nas cidades de Araranguá, Laguna, Criciúma, Braço do Norte, Tijucas, Urussanga, Tubarão, Orleães e São Joaquim.

Servidor estadual espera aumento equitativo ao federal

Página 16.

Terror mata Coronel e agrava a crise argentina

Página 2.

Quem perdeu seu cartão de identificação pode requerê-lo somente hoje. Ou não faz Vestibular amanhã, na UFSC. (Pg. 16).

Cidade oferece donativos aos desabrigados da Guatemala

Página 16.

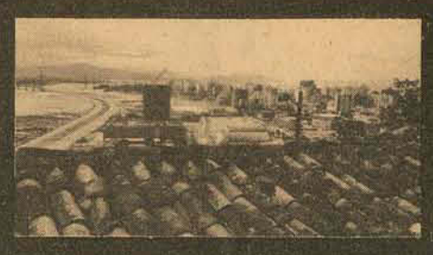

A Cidade só se lembra do morro nessa ante-véspera de Carnaval. Mas suas mazelas sobrevivem o ano inteiro. (Pg.16)

Arena dá início às suas reuniões em Araranguá

Página 3.

Governo propõe a Petrobrás destilaria de álcool em SC

A implantação de uma destilaria de álcool em SC, com capacidade de até 360 mil litros diários, o que possibilitará adicionar 20% do produto à gasolina consumida no Estado, será proposta à Petrobrás. (Pg.3)

Figueira resiste como pode. Mas a noite era de Zico

Página 8.

Hábil, oportunista, inteligente. Qualidades que Zico mostrou nos quatro a zero para o Flamengo.

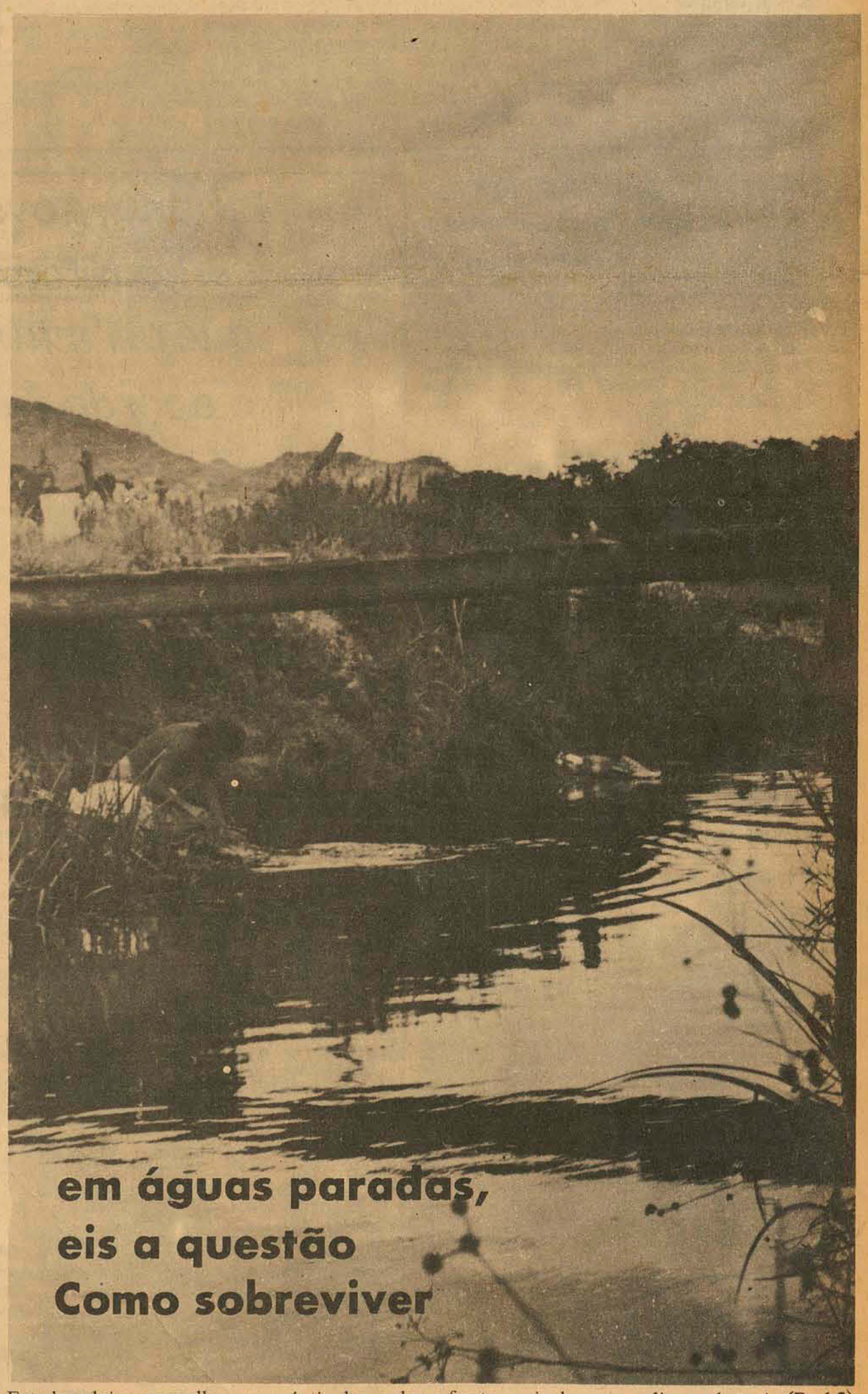

em águas paradas, eis a questão Como sobreviver

Esta lavadeira mergulha na angústia de perder a fonte: o riacho que o dique obstruiu.(Pg.15)

União aumenta servidor amanhã

O Presidente Geisel assina amanhã o decreto que estabelece o aumento para os servidores civis e militares, instituindo reajustes que variam de 25 a 250%. O aumento vigora a partir de 1o. de março. (Pg.5)

Acervo: Biblioteca Pública SC - Hemeroteca Digital Catarinense

SUBORNO

Muita gente está envolvida no escândalo

Donner, Holtrop e Peeschar: os investigadores nomeados pelo governo holandês.

Tôquio – A revelação sobre os subornos feitos no estrangeiro pela empresa aérea norte-americana Lockheed Aircraft começam agora a complicar vários governos dos países onde ela agia. No Japão o futuro do governo está seriamente comprometido uma vez que há acusações de que altos funcionários receberam pagamentos indevidos da Lockheed. Na Itália, a crise anteontem parcialmente sufocada pode evoluir outra vez. Na Holanda, o caso assume características bastante delicadas. O principal acusado é o príncipe Bernhard, marido da rainha Juliana, que teria recebido 1.100 milhão de dólares da Lockheed.

O governo da Alemanha Ocidental não escapou às manobras escandalosas. O acusado de receber o pagamento indevido para forçar a venda dos aviões da Lockheed nesse país é o dirigente direitista Franz Josef Strauss. Na década de 60 ele foi ministro da Defesa e então a Lockheed teria ajudado seu partido, a União Social Cristã. ONtem, o chanceler Helmuth Schmidt, chefe do governo alemão, solicitou ao parlamento que investigue as acusações contra Strauss.

Na América Latina a Lockheed agiu na Colômbia e Venezuela. Na Colômbia a cusação de suborno pesa sobre dois ex-comandantes da força aérea, generais José Ramon Calderon e Armando Urrego Bernal. Os dois altos militares que agora estão na reserva negaram categoricamente as acusações e dizem que se a Lockheed fez realmente o pagamento a eles, então os 200 mil dólares devem ter ido para em outros bolsos.

Entretanto, a chancelaria colombiana já recebeu o pedido do investigador militar para que obtenha as cópias das atas do Congresso norte-americano onde consta o pagamento dos subornos. Com estes documentos a justiça militar colombiana irá dar prosseguimento às investigações.

Na Itália, o jornal de maior circulação, *Il Messagero*, apoiou ontem a solicitação do Partido Comunistapara que sejam investigados oficialmente os possíveis subornos pagos pela empresa Lockheed e a CIA a políticos italianos.

Ford começa a tomar providências mas não há nada de concreto.

Washington – *O presidente norte-americano Gerald Ford já se manifestou sobre o caso dos subornos. Criticou essas práticas desonestas e solicitou sugestões para impedi-las. Ao que parece nada de concreto ainda foi providenciado. Segundo Ron Nessen, assessor de Imprensa presidencial, o presidente norte-americano estaria propenso a criar uma comissão em nível ministerial para que seja revisada a atuação das corporações neste aspecto e que determine que legislação poderia ser aplicada.*

O QUE FAZER?

Nessen respondeu aos jornalistas que a seu ver, uma possibilidade que poderia ser explorada seria negar contratos federais às empresas que sejam consideradas culpadas de operações ilegais em outros países.

Entretanto, a história da Lockheed é complicada. A empresa, que tem importantes contratos com o Departamento de Defesa norte-americano, está sendo investigada nos Estados Unidos e, agora, no estrangeiro.

Segundo o secretário, do Tesouro, William Simon, o Serviço de Impostos Internos já participou das investigações de pagamentos ilegais iniciadas pela comissão de Bolsas de Valores e comissões do Congresso, para determinar quanto foi descontado ilegalmente do Departamento de Impostos, com gastos operacionais.

Simon disse que será ampliada "a forma de investigação", mas não disse de que maneira. Ninguém sabe exatamente o que fará, ou estaria fazendo, de concreto, o governo norte-americano, pois os porta-vozes do Departamento do Tesouro não souberam informar a The Associated Press.

A reação dos latinos à anunciada visita de Kissinger

A imprensa dos países latino-americanos que Kissinger visitará este mês já começaram a reagir sua presença com prognósticos e jocosidade

Caracas – A imprensa em vários países latino-americanos que serão visitados pelo secretário de Estado norte-americano Henry Kissinger já começou a fazer prognósticos sobre sua viagem.

O Secretário de estado norte-americano fará sua primeira escala em Caracas na próxima segunda-feira e, além do Brasil, visitará também o Peru, Colômbia e Costa Rica.

Um jornal de Caracas publicou ontem uma caricatura com a seguinte legenda: "Se Kissinger se fizer de difícil, nós o nacionalizaremos".

Um sindicato da Venezuela distribuiu um comunicado declarando Kissinger "persona no grata" e o acusa de ser o responsável de certas atitudes do governo norte-americano contra os países do terceiro mundo.

Embora uma fonte do governo da venezuela tenha dito ontem que a visita de Kissinger é "levada muito á sério", a caricatura e o comunicado do sindicato refletem o pano que servirá de fundo a recepção oficial que Kissinger terá durante suas visitas aos cinco países latino-americanos.

Os diplomatas norte-americanos em Caracas dizem que Kissinger deseja cultivar um melhor relacionamento com a região e que também falará sobre a intervenção de Cuba e a União Soviética em Angola. Com os governantes latino-americanos tratará de assuntos ligados ao comércio e a economia.

Eis o que Kissinger poderá esperar nos países que visitará:

Venezuela - os temas econômicos serão os principais. No dia primeiro deste ano o governo da Venezuela nacionalizou a indústria do petróleo que, em grande parte estava nas mãos de empresas norte-americanas. Concordou em pagar-lhes indenizações de quase um bilhão de dólares.

Embora não existam problemas urgentes em consequência desta nacionalização, os venezuelanos querem falar sobre assuntos relacionados com os países produtores de petróleo e consumidores, e sobre a lei norte-americana do comércio de 1975 que exclui este país e o Equador das preferências alfandegárias por serem membros da OPEP.

Peru - Recepção no Peru poderá ser mais calorosa do que teria sido há um ano porque o lema "Ianque vá para casa" foi eliminado do vocabulário governamental desde que o General Francisco Morales Bermudez substituiu na presidência o General Juan Velasco Alvarado, em agôsto do ano passado.

Todavia, há muita preocupação no Peru sobre as atividades da CIA, mas os temas relacionados com nacionalizações já não são tão constantes. O governo está negociando uma indenização no valor de cem milhões de dólares pela nacionalização da Marcona Mining Company, com sede central na Califórnia.

Costa Rica - Kissinger tinha entrevistas marcadas em San José com os presidentes dos cinco países da América Central e do Panamá, mas foram canceladas em razão do terremoto que assolou a Guatemala.

A Argentina não foi incluída no roteiro de Kissinger e seu novo Embaixador no Brasil, Jorge Emílio Casal, negou que a omissão se deva a crise política e a violência terrorista neste que é o segundo maior país da América do Sul.

O Embaixador argentino nada disse sobre a exclusão da Argentina, limitando-se a informar que Kissinger se reunirá hoje, em Washington, com o Ministro das Relações Exteriores de seu país, Raul A. Quijano.

URSS quer solução política em Angola mas faz ressalvas

Moscou – A União Soviética reafirmou ontem que estaria disposta a apoiar uma "solução política" para Angola, mas ao mesmo tempo revelou que as Forças comunistas do MPLA devem consolidar a sua vitória militar. A proposta de solução política está contida num artigo do **Pravda**, órgão do Partido Comunista Soviético e reafirma o que disse há duas semanas o **Izvestia**, jornal porta-voz do governo. Segundo **The Associated Press**, os dois artigos levam a assinatura apenas de "um observador" o que significa que seu autor é um dos altos mandatários do Cremlin.

O **Pravda** também critica secretário norte-americano Henry Kissinger. Diz que ele "esforçou-se notavelmente para provar o impossível: a intervenção da União Soviética nos assuntos internos de Angola e ao mesmo tempo ocultar a intervenção secreta ou descoberta dos Estados Unidos nos acontecimentos de Angola...mas o orador estava obviamente fora de sintonia com os fatos e com a lógica".

O artigo revela que a União Soviética apoiaria uma consolidação de "forças patrióticas que emerjam da genuína independência e o desenvolvimento democrático de seu país".

O **Pravda** acentua: "A União Soviética não gostaria que a via militar fosse a única fórmula para resolver a questão de Angola".

Mas ao mesmo tempo acrescenta: "Deveria ser dadas garantias ao povo de Angola sobre as condições adequadas para completar a libertação pacífica e independentemente seguindo as diretrizes do progresso social. E arremata: "Há apenas uma maneira de se decidir o futuro do povo de Angola - a forma de que o mesmo escolher".

Trabalhadores portugueses em greve por melhor salário

Lisboa – Quase todos os grandes estabelecimentos comerciais varejistas da Capital permaneceram fechados ontem em consequência de uma greve de empregados que exigem aumentos salariais.

As casas comerciais menores e a grande maioria das situadas na periferia de Lisboa funcionaram normalmente.

Um porta-voz do Sindicato dos Empregados do Comércio disse que as críticas do Ministro do Trabalho, Walter Romas Rosa, dissuadiram, ao que parece, alguns empregados que queriam aderir a greve.

Romas Rosa, qualificou a greve de "injustificável" porque há uma moratória imposta pelo governo a todo novo contrato de trabalho até o final de fevereiro.

O Ministro disse que o congelamento salarial resultante desta ordem era temporário e necessário para que o governo determine uma política salarial adequada a proteção da deteriorada economia nacional.

Tomas Rosa advertiu contra os "atos de agitação" que, "de modo algum, contribuem para o estabelecimento de uma democracia autêntica".

As disputas em torno de uma greve trabalhista anterior, decretada pelo mesmo sindicato, provocaram a morte de uma pessoa no mês passado.

Os proprietários de casas comerciais basearam na proibição do governo em sua negativa em aceitar qualquer negociação, mas os empregados opinam que a medida se aplica somente aos novos contratos de trabalho e não a sua negociação.

Enquanto isso, o primeiro-ministro, José Pinheiro de Azevedo, disse que poderia candidatar-se às eleições presidenciais deste ano.

Indicou, entretanto, que somente o faria "se as forças armadas considerassem minha presença como uma ajuda ao processo político ordenado".

Um novo pacto constitucional entre os militares e os partidos políticos será assinado, segundo se informou, neste fim-de-semana.

O pacto, que substitui um outro semelhante de abril passado, estipulará a eleição de presidente e legisladores por sufrágio universal e direto, segundo uma fonte fidedigna.

Líbano: governo adia reformas que permitiriam o acordo de paz

Alguns problemas de última hora obrigaram o governo libanês a adiar as reformas políticas. Por isso o acordo não sai já.

Beirute – *A mediação Síria na guerra civil tropeçou em obstáculos de última hora , que obrigaram ontem o governo a adiar a divulgação das reformas políticas que permitirão um acordo, visando a concórdia nacional.*

A comissão mista de armistício, composta por oficiais sírios, libaneses e palestinos, disse que será difícil por fim aos sequestros cristão-muçulmanos na Capital. Um porta-voz disse que a comissão faz esforços extraordinários para conseguir a libertação de um casal cristão e sua filha de dez anos.

Os três foram sequestrados por milicianos muçulmanos, que exigiram a libertação de dois parentes sequestrados há três dias, disse o porta-voz.

Membros sírios da comissão de armistício são partidários de que se decrete a execução imediata de sequestradores; os oficiais libaneses defendem em troca a realização de processos legais.

A comissão considera a possibilidade de criar tribunais de guerra, capacitados para julgar e setenciar os sequestradores em 24 horas, acrescentou o porta-voz.

Diversos acordos de trégua anteriores vieram abaixo com as ondas de sequestros e execuções sumárias, nos 10 meses de guerra civil que, segundo cálculo oficial, já custaram 10 mil vidas.

Um porta-voz do primeiro ministro Rachid Karami, muçulmano, disse que a sessão de ontem do gabinete, que será presidida pelo presidente Suleiman Franjieh, cristão, discutirá somente questões administrativas locais.

O gabinete tinha programado, inicialmente, a solução de uma disputa relacionada com a entrega da presidência a um cristão maronista, de acordo com o plano de paz sírio.

Os dirigentes muçulmanos e esquerdistas disseram que se opunham a uma "presidência maronita", como elemento escrito de um documento constitucional que incorporasse às reformas políticas solicitadas pelos muçulmanos. Mas assinalaram que não se oporiam a que a presidencia fosse ocupada por um maronita, como tradição não escrita.

Nas ruas de Beirute a vigília severa dos tanques. A paz ainda muito instável.

ARGENTINA

Políticos voltam a pedir a renúncia de Isabel Peron

Buenos Aires – Novos pedidos de renúncia da presidente Isabel Peron foram feitos na Argentina e fontes do Congresso informaram que essa possibilidade poderia impedir um muito comentado golpe de estado militar.

"Estou tremendamente preocupado pelo destino da república e pelas horas que poderíamos ter de viver se não reagirmos em tempo", afirmou o Ministro da Economia, Emílio Mondelli, num dramático apelo pela cooperação do Congresso durante uma recepção oferecida aos congressistas. Mondelli fez um duro relato panorâmico da situação econômica da Argentina afirmando què não há mais investimento estrangeiro e que o crédito no exterior foi fechado.

"Estamos desacreditados" disse Mondelli, visivelmente emocionado. "Deixaram-nos sem crédito no mundo". Afirmou também que a Argentina não tem dinheiro para fazer importações.

Mondelli apelou anteontem ao fundo monetário internacional (FMI), reclamando a concessão de um empréstimo de 305 milhões de dólares em fundos de emergência. A dívida externa da Argentina é calculada entre oito e dez bilhões de dólares e fontes econômicas informaram que as reservas monetárias estão praticamente extintas.

A senhora Peron reuniu-se por três horas em sua residência suburbana,deres sindicais que exigiram um plano governamental para proteger o país contra a inflação, segundo informou o seu secretário de imprensa, Osvaldo Papaleo.

Fontes trabalhistas informaram antes que na reunião os líderes sindicais retirariam seu apoio a presidente em protesto pelas decisões governamentais, com as quais não estavam de acordo como suas recentes mudanças ministeriais e a evolução da crise econômica.

Os líderes sindicais Casildo Herreras da Confederação Geral do Trabalho (CGT), que disse contar com 3,5 milhões de filiados, e Lorenzo Miguel da Cúpula Política da CGT 62 organizações se recusaram fazer comentário limitando-se a informar que divulgariam um comunicado ainda ontem.

Enrique de Vedia, presidente do pequeno Partido Popular Cristão declarou em uma entrevista radiofônica que a única solução a crise é " a renúncia de Isabel Peron", caso contrário, "podemos dizer que começou a contagem regressiva para a ruptura constitucional", o que é um eufemismo utilizado pelos políticos argentinos para definir um Golpe de Estado.

O deputado peronista dissidente Luis Sobrino Aranda, membro de um bloco que se separou do grupo parlamentar oficial no ano passado, declarou em uma entrevista por emissora de televisão que "a senhora Isabel Peron deve renunciar". "Estamos lutando contra o relógio", continuou. Há dois dias havia dito: "se a presidente não renunciar antes de março, a ordem constitucional não será mantida".

A atual crise provém de confronto entre os sindicatos e Isabel Peron pelas recentes decisões governamentais que segundo os líderes trabalhistas foram adotadas contra eles ou sem a sua consulta.

Os opositores tem pedido a renúncia da presidente nos últimos sete meses acusando-a de não governar em meio da crescente violência política e do caos político e econômico. A inflação é estimada em 356 por cento nos últimos meses.

Violência: guerrilha assassina coronel

Buenos Aires – Guerrilheiros esquerdistas assassinaram ontem um chefe do Exército especializado na luta anti-subversiva, com o que se agrava ainda mais a situação política argentina.

O assassínio do coronel Rafael R. Reyes ocorreu nos momentos em que diminuiam os rumores sobre o crescente descontentamento nas Forças Armadas gerado pelo terrorismo e pela crise política e econômica.

Políticos oficialistas e opositores que pediram a renúncia da presidente Peron como solução para essa crise, temem que esse mal-estar entre militares abra caminho para um golpe de Estado.

Segundo fontes parlamentares a situação se agravou com a morte de Reyes, chefe do Comando de Agrupamento de Artilharia de Defesa 601, com sede em Mar Del Plata, 400 quilômetros ao sul e chefe do Comando de Repressão Anti-Subversiva dessa cidade.

Reyes foi surpreendido em pleno centro de Mar Del Plata por guerrilheiros que estavam em dois automóveis. A polícia disse que quando o automóvel do coronel se deteve em uma esquina, foi quando o automóvel do coronel de deteve em uma esquina, foi interceptado pelos outros veículos, e seus ocupantes dispararam rajadas de metralhadoras. As balas atingiram Reyes e dois soldados, que ficaram levemente feridos, informou a polícia. Os agressores fugiram.

A polícia acredita que Reyes pode ter sido assassinado pelos Montoneros, grupo guerrilheiro vinculado à esquerda peronista ou pelos militantes do Exército Revolucionário do Povo, de orientação trotskista. No entanto, nenhuma organização guerrilheira assumiu a responsabilidade pelo atentado.

Reyes era considerado por seu colegas um especialista na luta contra a subversão na qual estão empenhadas as forças de segurança. Com sua morte eleva-se para 76 o número de mortos em atentados em 1976. Em 1975, 900 pessoas foram mortas.

O assassínio do coronel Reyes ocorreu menos de 48 horas depois da morte de uma nora do ex-presidente general Alejandro Lanusse. Maria Caride de Lanusse apanhou um pacote que continha uma bomba, deixado na porta de seu apartamento no bairro Norte de Buenos Aires. Era casada com Marcos Lanusse, um dos seis filhos do ex-presidente que governou de 1971 a 1973.

MILITARES DESCONTENTES

Em círculos legislativos informou-se ontem que o descontentamento entre os militares tinha aumentado notavelmente. O grosso das Forças Armadas, afirmam observadores políticos, está descontente com a gestão governamental da presidente Peron.

Os chefes militares silenciaram nas últimas semanas e já não se ouvem suas declarações públicas de promessas de não romper a ordem constitucional.

O governo está abalado por crises internas, denúncias de corrupção administrativa e vários de seus ex-funcionários são acusados de terem contribuído para a formação de esquadrões da morte, direitistas.

Acervo: Biblioteca Pública SC - Hemeroteca Digital Catarinense

Arena reúne as lideranças do Sul

Hoje Araranguá, amanhã Tubarão

Com a participação de representantes de 9 municípios vizinhos, entre prefeitos, vereadores e líderes partidários, a Arena realiza hoje em Araranguá o primeiro "encontro do correligionário", dentro de umsérie que terá prosseguimento amanhã, em Tubarão, e que pretende acelerar a movimentação do partido a nível municipal para as eleições de 15 de novembro. O encontro de Criciúma, previsto para sábado, foi suspenso, devendo as lideranças da região carbonífera se deslocar até Araranguá a fim de participarem dos trabalhos de hoje.

O encontro começa às 9 horas, e constará de palestras seguidas de debates, sobre temas político-partidários, reuniões da direção regional do partido com as lideranças municipais, reunião de tesoureiros, para tratar do fundo partidário, e ainda palestra e debates a cargo do Movimento Arenista Jovem. A presidência dos trabalhos será do senador Lenoir Vargas Ferreira.

Amanhã, em Tubarão, o encontro reunirá representantes de 16 municípios, além de deputados federais e estaduais da região. O programa será idêntico ao de Araranguá.

Tortato vê omissões políticas no Governo mas diz que Arena cresce no Oeste

Em declarações prestadas ontem à imprensa da Capital, o deputado Venício Tortato, da Arena, disse que o governador Antônio Carlos Konder Reis não pode ser culpado pela falta de entrosamento entre alguns setores da política e da administração em seu governo, "pois ele é um homem altamente compenetrado da necessidade de um somatório de todas as forças governistas", mas admitiu que "há pessoas omitindo-se e até remando contra, impedindo o melhor desempenho da nau partidária".

Tortato: Arena evolui do equilíbrio para o favoritismo

CONTRA–SENSO

– Não sepode negar que o governador Konder Reis tem dado tudo de si para consultar as reivindicações do Estado e atender às causas de seu partido, a Arena – disse – mas entendo que vários escalões do governo não acompanham o seuritmo de trabalho, e mesmo até atrapalham, porque são insensíveis à política.

Tortato qualificou de ''contra-senso'' o comportamento desses escalões, num "governo-eminentemente político", frisando que "esse óbice será eliminado, e depois da avaliação feita a nível de governo, sobre os primeiros meses da ação política e administrativa".

Outra queixa do representante do Oeste foi contra os próprios deputados que, no processo eleitoral em alguns municípios, "ao invés de tentar fortalecer o partido estão criando problemas". Acentuou que em municípios onde são pacíficas certas candidaturas, alguns deputados intervêm com candidatos de bolso "para usufruírem votos para si próprios nas eleições de 78". E isso – acrescentou – é prejudicial ao partido, que não pode ficar à mercê das conveniências pessoais.

Quanto às disputas internas, que se observam na definição das chapas para concorrer ao pleito de novembro, Tortato disse que "elas serão normais e boas, se os partidários das facções concordarem com a decisão final do respectivo diretório, que é sempre colhida por meio de votos-".

O parlamentar salientou ainda que "hoje mais do que nunca o presidente Geisel deve ser prestigiado não só pela Arena como pelo MDB, por ser um dos presidentes que mais se destacaram em dar ao País umademocracia autêntica, em moldes verdadeiramente brasileiros".

– Eleições – frisou – trazem sempre dificuldades e embaraços tanto à política como ao próprio governo, e por isso continuo entendendo que o País devéria partir para a coincidência geral, realizando eleições dequatro em quatro anos, e não de dois em dois.

EQUILÍBRIO

O deputado Venício Tortato, depois de percorrer a região Oeste mantendo contatos políticos, diz que se fosse realizada hoje a eleição municipal seria bastante equilibrada entre os dois partidos.

– Mas há uma tendência acentuada em melhorar a posição da Arena, mesmo porque até agora quem estavem campo era apenas o MDB – ponderou.

Segundo ele, alguns atos de governo estão tirando ao MDB uma faixa de oposição que vinha sendo explorada com grande proveito eleitoral. É o caso da questão social. "O homem do campo começou a confiar mais no governo, pelo apoio e assistência que está recebendo, e o operariado, que em geral deixava-se sensibilizar pelo programa do MDB, também já está assimilando as medidas governamentais e acreditando no partido do governo".

– Em compensação, nota-se que há um foco de descontentamento entre o funcionalismo público, uma classe castigada por baixos salários e que espera com ansiedade pelo plano de reclassificação de cargos prometido pelo governo.

No que respeita à presença do governo estadual na região Oeste, Tortato acentuou que está havendo um impulso muito grande em três setors básicos: eletrificação, transportes e ensino.

"No momento", disse, "a eletrificação rural é o ponto alto do atual governo no Oeste. Já foram implantados, num espaço inferior a 12 meses, cerca de mil quilômetros de redes rurais na região. No plano rodoviário, importantes obras começam a aparecer, destacando-se a estradaque liga a BR-282 ao Paraná, por São Lourenço do Oeste; as rodovias de Itá–Seara, Concórdia–Seara, Chapecó–Goio En, e Xanxerê–Rincão Torcido. E no setor educacional, a criação de escolas básicas. Embora seja da alçada técnica a palavra definitiva, mas o governo está se empenhando na criação dessas escolas básicas, mais conhecidas por ginásios, e tem conseguido beneficiar sedes distritais, bairros e povoados importantes da região".

Governo estuda destilaria para 360 mil litros de álcool em SC

Victor Fontana diz que o Estado aceitou um desafio para ter sua refinaria

O Governo do Estado vai propor à Petrobrás a implantação de uma destilaria deálcool em Santa Catarina com capacidade parproduzir numa primeira etapa 240 mil litros diários, e numa segunda, 360 mil litros. A informção foi prestada pelo secretário Victor Fontana, da Agricultura, adiantando que o Estado terá condições através de um plano deincentivo à lavoura, de proporcionar 660 mil toneladas anuais de mandioca, indispensáveis à manutenção das atividades da destilaria, que poderão ser iniciadas dentro de três anos.

O investimento previsto é da ordemde Cr$ 70 milhões, e o objetivo a ser alcançado será adicionar 20 por cento de álcool à gasolina consumida no Estado.

Para a concretização da pretensão catarinense é necessário que a Petrobrás aprove dois fatores fundamentais: o sistema produtivo e a fonte única de compra da matéria-prima. Em relação a primeira exigência, o secretário Vitor Fontana acha que a par da necessidade da mobilização de assistência e extensão rural em nível técnico aos produtores, não haverá problemas para que se garanta o percentual de produção necessário aofuncionamento da destilaria.

Quanto a segundexigência da Petrobrás (fonte única de compra) ele diz que o problema no momento está orbitando em torno de idéias, mas já pediu umdefinição à Comissão Estadual do Álcool, recentemente formada, em relação à fórmula a ser encontrada, já descartada a possibilidade de ser sob a forma de uma cooperativa, hipótese recusada pela Petrobrás para a destilaria baiana. Particularmente, o secretário da Agricultura demonstra preferências pelo sistema adotado pela Souza Cruz, que controla todas as etapas de produção, além de dar assistência técnica e extensão rural aos produtores. Mas a definição, afirma ele, "deverá vir no máximo dentro de 30 ou 40 dias".

A destilaria deve, se os planos da Secretaria da Agricultura não forem interrompidos ou sofrerem algum veto técnico da Petrobrás, operar em abril de 78. Entretanto, enfatiza o secretário da Agricultura, a Petrobrás cabe a instalação e operação do complexo, embora a empresa admita, posteriormente, a entrega à iniciativaprivada, caso ela se interesse".

Mas para o cronograma ser obedecido, a produção de manivas deve iniciar-se já em agosto deste ano. Técnicos da Empasc estão testando variedades de mandioca colombiana com um único objetivo: aumentar a produtividade. Atualmente, informa o secretário, ela está em torno de 15 toneladas por hectare plantado, mas temos que chegar às 30 toneladas por hectare. As variedades que estão sendo eleitas, fiz Fontana, não são só para aumentar a tonelagem, mas a produtividade e o amido.

As destilarias de álcool, em termos de equipamentos, têm tecnologia nacional, "que está sendo melhorada". O secretário da Agricultura diz que a extração dyálcool a partir da cana não é um assunto novo e se pensa nisso há bastante tempo. "Mas não se falava em extração de álcool da mandioca, pois alguns dizem que é anti-econômico. Mas já em 72, no Instituto de Engenharia de São Paulo, se discutia o assunto". Mas o problema principal não deve se ater ao fato se a extração a partir da mandioca de álcool para mistura com derivado de petróleo é ou não econômica, mas deve-se oferecer alternativas dentro do Programa Nacional do Álcool, e a mandioca é uma delas. "O presidente Geisel visa com o programa o produtor de baixa renda".

GARANTIA

– Os produtores garantem a produção necessária, não tenho receio disso. O problema maior será o preço pago pela matéria-prima, que terá influência sobre o ânimo dos produtores de aumentarem a área plantada.

Para o funcionamento do mecanismo de produção e sua organização, o Estado deverá arcar com verbas de custeio, "isso já sabemos", diz Fontana. Além disso, assistência técnica e extensão rural também terão que ser dadas pelo Estado. Como no início, ele coloca todos os problemas da destilaria catarinense em termos de "desafio".

A destilaria catarinense deverá ser, em volume de produção, a maior do País, pois a de Minas Gerais e a da Bahia estão programadas para produzirem 60.000 litros diários de álcool. A produção catarinense, de 240.000 litros diários (1a. fase) equivaleria no momento ao consumo catarinense necessário para se proceder a ummistura com gasolina na base de 20 por cento.

Líder do MDB diz que Prestes é homem distanciado da realidade

O líder oposicionista Murilo Sampaio Canto, que só ontem tomou conhecimento das declarações do Sr. Luiz Carlos Prestes sobre a contribuição do Partido Comunista à vitória do MDB no pleito de 74, pois estava na praia e "afastado dos noticiários", disse nesta Capital que "o MDB não tem porque dar importância a afirmações de um homem que não tem liderança, nem estrutura de poder algum no Brasil, e que há muito está distanciado da realidade brasileira".

– Plínio Salgado, na legislatura passada – disse – fez um pronunciamento dizendo que o Partido Integralista estava no poder com suas teses e sua doutrina. E todos nós sabíamos que isso não representava a verdade. Da mesma maneira, o Sr. Luiz Carlos Prestes está a se vangloriar de umvitória que não foi sua, e de que não participou, pois há anos que não se ouve falar nesse homem aqui no Brasil.

Murilo disse que "o MDB não pede declaração ideológica a nenhum eleitor que deseje votar em sua legenda", e que "não vai mudar o seu programa por causa das declarações de um homem sem vínculos efetivos com a comunidade nacional".

– Qualquer insinuação em contrário – acrescentou – só pode ser dada por quem deseje tumultuar o processo político brasileiro. Na verdade, essa declaração do Sr. Luiz Prestes só serve aos radicais da direita, aos Dinarte Mariz, que têm medo de uma abertura política que venha realmente derrotá-los nas urnas, porque eles já foram derrotados pela história.

"Vamos admitir que a esquerda brasileira tenha votado no MDB", frisou Murilo Canto, "já que suas idéias sempre estariam mais inclinadas a um partido de oposição. Agora, que eles não tiveram influência alguma na vitória do MDB todos sabem, mesmo porque o último programa do MDB foi elaborado em 1966 e perdemos a eleição anterior. Se não foi mudada uma linha no programa do MDB e possivelmente não deve ter sido mudado nada na doutrina do PC, como se justificaria a derrota anterior e a vitória posterior? "

Murilo: o MDB não pede "declaração ideológica" a eleitores

– Enfim, concluiu o líder do MDB – as declarações do Sr. Luiz Carlos Prestes não nos preocupam em nada, até porque se o PC votou no MDB o fez de livre e espontânea vontade, sem acordos de espécie alguma. E se ainda houvesse acordo, não haveria continuidade, e isso não transformaria o senador ou o deputado do MDB em comunista por ter recebido voto de comunistas. Pois o Sr. Irineu Bornhausen, para chegar ao poder, obteve o apoiodo PC. O que não o transformou sequer em adepto das idéias comunistas.

Funrural entrega sábado mais um hospital ao homem do campo

A diretoria regional do Funrural inaugura no próximo sábado, mais um hospital construído pelo órgão, desta vez para atender os trabalhadores rurais do município de Treze de Maio e adjacências. A solenidade está marcada para as 10 horas, sendo o estabelecimento entregue à Fundação Hospitalar São Sebastião, de Treze de Maio. Com um total de 12 leitos e uma área construída de 594,74 metros quadrados, a obra custou ao Funrural aproximadamente Cr$ 995.832,30. Ao ato estará presente o diretor regional, Augusto Parcias, além de autoridades locais.

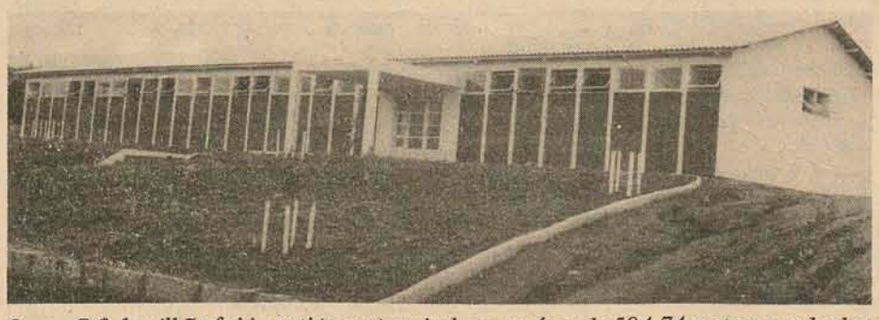

Quase Cr$ 1 milhão foi investido no hospital, numa área de 594,74 metros quadrados

Durante o ano de 1975, o Funrural construiu e equipou quatro hospitais em Santa Catarina, todos destinados ao atendimento exclusivo ao homem do campo, somando com esses um total de dez construídos até o momento no Estado. Foram inaugurados recentemente os de Luiz Alves, Vidal Ramos e degCachoeira do Bom Jesus – em Florianópolis – este último doado à Sociedade Espírita Recuperação, Trabalho e Educação – SERTE.

Dentre as obras iniciadas no setor, estão as dos hospitais de Caxambu do Sul e Rio Fortuna, que deverão ser entregues até o próximo mês de agosto. O valor dos equipamentos distribuídos pelo Funrural aos diversos convenentes no ano passado foi de Cr$ 3.115.272,02, incluindo material hospitalar, ambulatorial e odontológico.

UNIDADES MÓVEIS E AMBULÂNCIAS

Ao final de 1975, o Funrural fez a doação de umunidade móvel – ônibus hospital – assistencial à Prefeitura Municipal de Criciúma, juntando-se a outras duas já em funcionamento no Estado, através da Prefeitura Municipal de Araranguá e da Igreja Adventista do Sétimo Dia em Florianópolis. Essas unidades contém um ambulatório médico e gabinete odontológico. Paralelamente, foram entregues 29 ambulâncias, perfazendo um total de 49 carros doados à Sindicatos de Trabalhadores Rurais do Estado.

Acervo: Biblioteca Pública SC - Hemeroteca Digital Catarinense

O ESTADO

Diretor: José Matusalém Comelli
Diretor Comercial: Osmar Antônio Schlindwein
Editor Chefe: Sérgio da Costa Ramos
Editores: Luiz Henrique Tancredo/Sérgio Lopes

Cartas

FLAMENGO

Senhor Diretor: Foi com muita tristeza, que ao ler "O Estado" de segunda-feira, dia 09/02/76, constatei a "malhação" e até mesmo o desrespeito, com essa querida e tradicional equipe e torcida do Clube Regatas Flamengo, que se diga de passagem é o maior clube de futebol do Universo.

Sou torcedor fanático do Figueirense, mas não posso concordar com esse conceituado jornal, que diz que se o Figueira tiver um pouco de preparo físico razoável, vencerá com certa tranquilidade a equipe carioca.

Talvez o nosso querido jornalista não goste do Flamengo, por questões clubísticas não sei, ou está mesmo por fora das notícias reais sobre esse clube.

Não leve a mal, mas no segundo jogo de Brasília contra o Ceub, o time local jogou completo e tinha três reservas no banco, portanto totalmente diferente da notícia divulgada.

E tem mais, nas duas últimas apresentações em Brasília e alguns jogos anteriores do Flamengo, o jogador Dendê não jogou, é só procurar se informar.

Para encerrar minhas restrições, devo dizer que o Flamengo é o time até o momento que mais gols fez no Brasil, não importa em quem, pois são onze contra onze e é o único quadro invicto dos grandes do Rio de Janeiro. Esse time só pode ser atração em qualquer lugar que se apresentar.

Portanto, para qualquer flamenguista que se preze, eu não poderia ficar alheio sobre alguns fatos divulgados, preferi não citar todos, pois nisso tudo só faltou atualização do caro jornalista. Era o que eu tinha a esclarecer. **Marcos Antônio Flores – Florianópolis – Centro.**

Nota da Redação: a notícia que o leitor quer dizer "tendenciosa" nos foi fornecida pelas agências noticiosas creditadas no Rio de Janeiro. Em todas há unanimidade quanto à crítica do Flamengo em termos de futebol. Isto contudo não tira nenhum adjetivo do clube, que muito bem o merece, não importando suas crises. Jamais se cogita na divulgação de notícias que visam prejudicar este ou aquele clube. Nosso papel, neste caso, é esclarecer. O leitor pode fazer o julgamento que quiser.

OBS: as cartas enviadas à redação deverão conter o nome completo do remetente, assinatura e endereço legível. Elas só serão publicadas se chegarem com estes dados.

Expediente

Empresa Editora O ESTADO Ltda.

Administração, redação e oficinas: rua Felipe Schmidt, 116 – CP 139, CEP 88.000, endereço telegráfico ESTADO, telefones 22–4139 e 22–1403 (redação), 22–5403 (publicidade) e 22–6792 (administração), telex 0482177 – Florianópolis.

Sucursais: Blumenau, Joinville, Itajaí, Rio do Sul, Lages, Joaçaba, Chapecó, Criciúma e Tubarão.

Representantes: Rio de Janeiro e São Paulo – A.S. Lara Ltda., Porto Alegre – Propal Propaganda Representações Ltda., Curitiba, Recife, Belo Horizonte, Salvador e Fortaleza – Pereira de Souza & Cia Ltda.

Noticiário Nacional: AJB – Internacional AP, Radiofotos AP e Telefotos AJB

Desserviço coletivo

Serviço explorado pela iniciativa privada, por concessão do poder público, o sistema de transportes coletivos de Florianópolis está hoje, como esteve ontem, muito aquém do nível satisfatório, característica que vem sendo a tônica do setor ao longo dos tempos. Velhos ônibus, sem oferecer o conforto exigido por seus usuários, trafegam livremente pelas ruas da cidade, pouco adiantando as constantes reclamações feitas pelo público que, ao pagar sua passagem, sente-se no direito de receber um atendimento satisfatório.

A tentativa de unir em uma só empresa várias das concessionárias foi uma tentativa que visou alterar o quadro existente. Entretanto, uma série de fatores fez com que a experiência tivesse vida efêmera, anunciando-se para o próximo dia 1o. a dissolução da sociedade que, aliás, não conseguiu atingir os objetivos a que se propôs. Na verdade, os serviços continuaram deficientes durante os quase dois anos em que grande parte dos transportes urbanos da capital funcionou sob a forma associada.

A fiscalização exercida pela Prefeitura sempre deixou a desejar, com os homens encarregados desse trabalho muitas vezes fazendo vistas grossas às falhas que todos podiam constatar com facilidade. A nova administração da cidade propõe-se a alterar a situação, passando a fiscalizar com maior severidade o sistema, já tendo, inclusive, tirado de circulação alguns dos veículos que apresentam defeitos técnicos. Espera-se que essa providência não seja apenas um paliativo e que a fiscalização continue a ser exercida com rigor, a fim de que todos os que se servem dos transportes coletivos possam ter segurança e comodidade.

O mal existente em Florianópolis ocorre também em outras cidades brasileiras. Na realidade, poucas são as capitais que possuem um sistema de transportes coletivos satisfatório, apesar das reiteradas críticas que se formulam.

A existência de um serviço satisfatório traria certamente como consequência o aumento do número de usuários. Notadamente nos dias atuais, quando os preços da gasolina alcançaram níveis altos, tendo em vista a crise do petróleo que afeta grande parte das nações de todo o mundo. Somente esse fato leva à certeza de que o público, se bem servido, passará a utilizar com maior frequência os transportes coletivos, como medida de reduzir os gastos que a condução particular exige.

Kissinger é atração dia 19

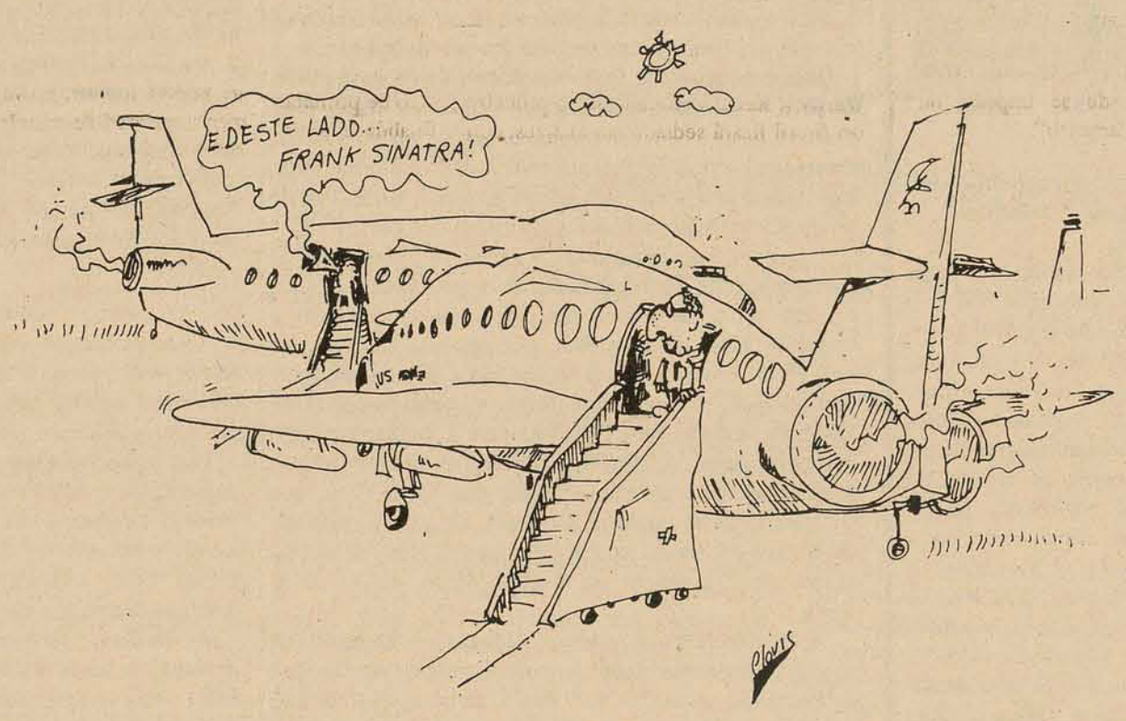

O Plano "engavetado"

Justifica-se a curiosidade que levou a reportagem a ouvir o Presidente da Câmara Municipal acerca dos motivos que retardam a aprovação do Plano Diretor da Capital do Estado, há três anos elaborado.

Aliás, o próprio Governador Antônio Carlos Konder Reis, em visita de cumprimentos à Câmara pela passagem do Natal, não calou o seu interesse pela aprovação do projeto, que permanece parado, aguardando o indispensável pronunciamento dos senhores vereadores. E como é natural que sejam atribuídas aos membros da Câmara as responsabilidades por esse fato incomum, coube ao Presidente Waldemar da Silva Filho responder a indagações da imprensa sobre o assunto.

São de ordem técnica – diz o Presidente – as dificuldades que se opõem ao andamento do Plano Diretor da Cidade. Leu o projeto, que lhe pareceu inacessível à compreensão comum, face aos característicos técnicos a que a sua redação obedece.

Todavia, por mais complexa que seja a forma de expressão do Plano, é evidente que terá de ser interpretado e convenientemente executado. De sorte que essa ordem de embaraços não explica, só por si, o atraso de quase quatro anos na aprovação do projeto, cujo estudo teria de ser empreendido de maneira a forrar a críticas a Câmara Municipal.

Argumente-se embora que a impossibilidade de haver-se obtido consenso unânime entre os técnicos – afastada a hipótese de discordância política entre os vereadores – o certo é que uma providência de tão sensível necessidade não deverá permanecer suspensa, tão só porque existe, em torno de particularidades do projeto uma divergência de "pontos de vista".

O vereador Waldemar da Silva Filho declara que, tal o seu empenho nessa causa, fez apelo, da tribuna da Casa, no início do presente período, aos seus colegas em prol duma solução conciliatória. É óbvio que até agora não foi ouvido, como inegavelmente merece pelo seu devotamento aos interesses gerais do Município e pela maneira digna e pertinaz como os defende na Presidência da Câmara Municipal.

É lícito, porém, desejar e esperar que se encontre a fórmula de transpor os obstáculos que se antepõem à conclusão do novo Plano Diretor da Cidade, quando o que está em vigor não mais comporta o imperativo das realidades do desenvolvimento urbano e suburbano de Florianópolis.

Confessa o Presidente da Câmara de Vereadores que tem recebido do Governador Konder Reis, reiteradamente solicitações para que o Plano Diretor de Florianópolis obtenha a apreciação final e passe a vigorar condicionando o espantoso crescimento da Capital do Estado. É que, na verdade, enquanto não somente no âmbito da cidade ilhoa, mas em todas as regiões catarinenses o progresso anda aceleradamente, não é natural nem lógico que Florianópolis continue a expandir-se à revelia de qualquer planificação, talvez com graves erros que em vão se tentarão corrigir futuramente. Contudo, a questão se põe em termos de desafio à habilidade, eficiência e critério dos senhores vereadores: por que não apressar a conclusão do Plano Diretor da Capital do Estado?

São diversos, é claro, os problemas que reclamam estudo e solução do Governo Municipal. O Plano os compreenderá, sobretudo prevenindo as exigências do desenvolvimento e guardando as conveniências do bem estar de toda gente.

Crescer é indiscutivelmente uma tendência normal da cidade. Não é menos normal a expectativa da população, no que diz respeito a comodidades, segurança e estética urbanas. Dir-se-ia, porém, que, tal a vertiginosa expansão da cidade, a surpresa nos toma de assalto e nos força a estacionar, como se na expectativa de melhor orientação.

Assim, urge caminhemos, nas linhas dum Plano que não pode tardar mais. Já agora é o progresso que nos empurra – e não há como resistir. . .

Gustavo Neves

Informação geral

Liderança parlamentar

A escolha do futuro líder do Governo na Assembléia Legislativa adquire maior importância se atentarmos para o fato de que o ano eleitoral de 1976 deverá requerer dos deputados, tanto da Arena como do MDB, umatividade febril, baseada não somente nas atividades parlamentares como também no atendimento aos redutos eleitorais em plena ebulição da campanha política.

Sem embargo dos dotes de inteligência e da capacidade de trabalho do Deputado Antônio Pichetti, que prepara-se para deixar a liderança ao início da sessão legislativa, é forçoso reconhecer que faltou à bancada articulação de plenário a fim de que a defesa do Governo e dos seus pontos de vista fosse feita com maior eficiência e em caráter pronto, como deveria ser. A articulação de plenário é tarefa que compete ao líder e aos vice-líderes. Nesse ponto, a bancada governista ficou em desvantagem em relação à bancada da Oposição que, embora com pouco brilho, soube melhor se aproveitar das oportunidades que lhe foram dadas de utilizar a tribuna e se movimentar no plenário.

* * *

As dificuldades encontradas na bancada da Arena podem ser atribuídas a uma extensão das naturais dificuldades decorrentes do período árido e ingrato da instalação de um Governo, durante o qual a integração entre a área política e a área administrativa geralmente esbarra em incompreensões ou em problemas de comunicação.

Ao final de sessão legislativa, no entanto, pode-se dizer sem medo de errar que o Sr. Antônio Pichetti saiu-se vitorioso, já que, com exceção do lamentável episódio da eleição da Mesa, a Arena sempre votou unida as matérias de interesse do Governo. O mesmo não ocorreu no MDB, quando o Partido viu-se impossibilitado de fechar questão contra a indicação do Sr. Esperidião Filho para a Prefeitura da Capital. Naquele episódio a bancada dividiu-se, ficando de um lado o presidente Dejandir Dalpasquale e de outro o líder Murilo Canto.

* * *

Como caixa acústica dos debates políticos, o Parlamento estadual tende a viver em 1976 um ano bem diferente daquele que viveu em 1975. O Governo ainda tem projetos de alta relevância a serem apreciados e o pleito municipal reavivará o debate político. A missão do líder será bem mais árdua este ano de que no ano passado, valendo dizer o mesmo em relação aos vice-líderes, cuja atuação será bem mais reclamada.

Ao final destemês a bancada se reunirá para se consumar a escolha, mas já se sabe desde já que as preferências oficiais recaem sobre o nome do Deputado Nelson Pedrini para a liderança. É preciso ter-se em mente, porém, que a escolha dos vice-líderes será igualmente importante.

Laguna sob tensão

A situação política em Laguna ainda está mais para tormenta do que para calmaria. Aparentemente, a Prefeitura voltou à rotina de seus dias e o Prefeito Assis Soares despacha como habitualmente. Mas nos bastidores, a guerra fria continua. Circulam rumores de que a nível político poderá surgir uma fórmula de conciliação, com o licenciamento do Prefeito e do Vice-Prefeito, caso em que o presidente da Câmara ficaria respondendo pelo cargo.

* * *

Pelos canais da justiça, Assis Soares só poderá ser molestado quando o Tribunal de Justiça suspender o seu recesso. Há dois recursos pendentes, no processo contra o prefeito: um do promotor público, contra a decisão do juiz que ao decretar a prisão preventiva não acolheu o pedido de afastamento do Prefeito, e outro dos advogados do Sr. Assis Soares, solicitando a anulação da prisão preventiva.

* * *

A batalha judicial será travada a partir de março.

Prognóstico

Prognóstico feito pelo Secretário do Oeste, Sr. João Paganella, sobre a situação da Arena na sua região:

"Posso garantir que o Partido, hoje, é muito mais atuante do que em outras épocas e dou como exemplo o município de Chapecó, onde constatei perfeita união e preocupação em torno das eleições municipais vindouras. Acho mesmo que a posição da Arena deverá melhorar sensivelmente, pois os arenistas estão motivados e conscientizados das suas responsabilidades. E para reforçar meu prognóstico sobre o fortalecimento do Partido, acrescento a atuação do Governo na região, que se processa num crescendo, procurando, por todos os meios, dar solução aos problemas do Oeste. Isso, certamente, dará maiores condições de vitória da Arena".

* * *

Comentário de um correligionário: "Que Deus e os eleitores o ouçam".

Fiscalização

A Sunab visitou 290 bares e restaurantes nas últimas semanas, a fim de exercer fiscalização sobre os preços cobrados pelos mesmos.

Desses 290 visitados autuou 84 por estarem vendendo acima da tabela. Isto é, um terço.

* * *

Do jeito como as coisas estão, a Sunab pode mandar seus fiscais recomeçarem tudo de novo que constatarão que pouca coisa mudou da autuação para cá.

Frente forte

Um grupo de arenistas de Blumenau vê com entusiasmo a possibilidade, embora remota, de o industrial Carlos Curt Zadrozny candidatar-se este ano à Prefeitura, fazendo "dobradinha" com o Sr. Horácio Rabello ou com o Deputado Aldo Pereira de Andrade.

* * *

Acredita o grupo, no qual forma o Deputado Abel Avila dos Santos, que a formação de uma sublegenda com o Sr. Zadrozny daria à Arena excelentes condições de disputar o pleito com possibilidades concretas de vitória, levando pela primeira vez o Partido a eleger um Prefeito na cidade.

Lanchas

Já se nota um melhor comportamento em relação às lanchas de passeio à volta das praias da Ilha, depois que a Capitania dos Portos avivou a memória de seus navegadores, lembrando que é proibido trafegar a menos de 200 metros da praia.

* * *

No último fim de semana essa distância foi razoavelmente guardada pela maioria, apesar de alguns recalcitrantes efetuarem arriscados vôos razantes nas cabeças dos banhistas.

* * *

Se querem andar em terra, não precisa lancha. Basta o automóvel.

Lenoir

O Senador Lenoir Vargas Ferreira vem se mostrando um dedicado e incansável trabalhador na presidência da Arena.

O trabalho que vem executando à frente do Partido dá-lhe o maior respeito e confiança dos seus correligionários, até mesmo da parte daqueles que não viam com muitos bons olhos a sua ascensão ao mais alto posto da direção partidária.

* * *

Hoje, o Senador Lenoir Vargas desfruta de um respeitado comando e goza da mais ampla admiração daqueles que acompanham as suas atividades na agremiação.

Acidentes

Ou deu a louca na cidade, ou ninguém sabe o que na realidade está acontecendo.

O número de acidentes que tem se registrado nas últimas semanas faz de cada esquina um centro de irradiação de perigo e de cada rua um corredor polonês arriscado.

* * *

O Detran, a continuar o trânsito desta maneira, será obrigado a dobrar seu efetivo.De promessa em promessa, merece ser construída com urgência, sob risco de, qualquer dia desses, ocorrer um engarrafamento irremovível na - Trindade.

Indiferença

Políticos de ambos os Partidos não têm manifestado maiores preocupações com as anunciadas medidas sobre a propaganda eleitoral para as próximas eleições municipais. Verifica-se, até mesmo, uma certa indiferença de lado a lado.

* * *

Essa indiferença só não é total porque o MDB pode aproveitar o tema para fazer propaganda contra o Governo.

Como, aliás, já fez recentemente o presidente regional do Partido, Deputado Dejandir Dalpasquale, em declarações à Imprensa.

Baile municipal

Não há motivo algum que justifique denominar Baile *do* Municipal e Baile Municipal que o Clube 12 de Agosto promove todos os anos por ocasião do carnaval.

* * *

Chamar Baile *do* Municipal é vício ou macaquice importada à vista do que se chama no Rio de Janeiro, onde a festa se realizava (hoje, não mais) no Teatro Municipal.

Aqui, é Baile Municipal, isto é, do Município, por ser assim reconhecido pela programação oficial dos festejos carnavalescos da Prefeitura.

Como no Rio o baile deste ano passará a se realizar no Canecão, o nome fica igual ao daqui.

Veraneio

Os políticos do MDB continuam veraneando na nossa orla litorânea.

* * *

Podem não conseguir votos com isso, mas não resta dúvida de que pegarão um bonito bronzeado.

Acervo: Biblioteca Pública SC - Hemeroteca Digital Catarinense

Arena participa dos planos do Ministério do Interior

Brasília – Apesar da ausência de 20 dos 39 parlamentares convocados pela liderança da Arena para participarem da 8a. reunião da Comissão Coordenadora do Ministério do Interior - instalada ontem pelo Ministro Rangel Reis - o deputado Francelino Pereira considerou proveitosa a experiência para se estabelecer novo relacionamento entre a máquina do governo e a parlamentar.

Após ouvir o Ministro Rangel Reis formular votos para que o encontro cumpra sua "finalidade básica de uma prestação de contas ao povo" através da presença de deputados e senadores da Arena, disse o deputado Francelino Pereira que "- Arena tem entre outros itens, um programa de defesa da política de desenvolvimento integrado e de correção das desigualdades regionais e setoriais".

Assinalou o Ministro Rangel Reis que a idéia do deputado Francelino Pereira, de que deputados e senadores do partido do governo participassem da reunião da comissão coordenadora do Ministério do Interior, mereceu todo o apoio, pois "é a maneira de, através de um franco diálogo e debate, receber sugestões dos parlamentares e também de esclarecer-lhes sobre o andamento dos principais programas e projetos a cargo dos diversos órgãos do Ministério do Interior".

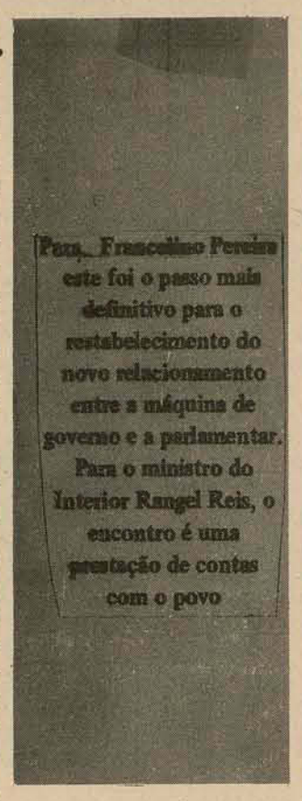

A REUNIÃO

Antes de passar a palavra ao Superintendente da Sudam, Hugo de Almeida, - a quem coube iniciar o trabalho das exposições da 9a. CCMI - disse o Ministro Rangel Reis que entre as preocupações do Ministério do Interior estão o desenvolvimento regional - "que se traduz nos trabalhos executados pela Sudene, no Nordeste pela Sudam, na Amazônia, pela Sudeco, no Centro-Oeste e pela Sudesul, na Região Sul do País" - a irrigação, "no Nordeste semi-árido, através da atuação do DNOCS, é no Vale do São Francisco, através da Cia de Desenvolvimento do Vale do São Francisco (Codevasf), e o programa de habitação e saneamento básico, através do BNH".

Falando sobre o esquema da estratégia para o desenvolvimento na Amazônia, o superintendente da Sudam, Hugo de Almeida, afirmou que estão sendo criadas as condições para a implantação do Polo Amazônio e que não há falta de apoio financeiro para a execução dos programas.

Assinalou Hugo de Almeida que dos 180 projetos aprovados no ano passado, 98 já iniciaram a fase de execução, apesar do modelo amazônico de desenvolvimento possuir características especiais.

"Não se pode imaginar o desenvolvimento da Amazonia - disse Hugo de Almeida - sob o mesmo ângulo desenvolvimento nordestino ou da Região Sul. A iniciativa privada deve considerar a região Amazônica como um local de bons negócios, pois o crescimento brasileiro vai depender, dentro em breve, do desenvolvimento amazônico".

Depois de declarar que vai ser acelerada a motivação do setor privado para investimentos na Amazônia, o superintendente da Sudam referiu-se ao desenvolvimento comunitário da Amazonia, que na sua opinião poderá servir de modelo para a América Latina.

Coube ao senador Virgílio Távora formular a primeira pergunta ao superintendente da Sudam, o qual - "estranhamente, segundo o parlamentar, deixou de fazer qualquer referência a estrada Transamazonica" - esclareceu possuir a Amazonia 23 mil km de hidrovias, grande parte, porém, navegáveis apenas quatro meses por ano.

O senador cearense quis dados sobre a devastação e depredação na Amazonia, recebendo, porém, apenas como resposta a informação de Hugo de Almeida de que "há devastação e depredação na Amazonia, mas essa não é a política do Governo".

O senador José Sarney, por sua vez, aproveitou a ocasião para aplaudir a medida assinalada por Hugo de Almeida, observando, no entanto, que era difícil para os representantes do partido do governo compreender a política predatória na Amazônia, enquanto que o governo dá incentivos na região sul do país para os que se dedicam ao reflorestamento.

A devastação de florestas, segundo o superintendente da Sudam, provocou a mudança dessa política mesmo pra a execução de projetos agropecuários. "O que não significa dizer que terminaram as devastações por parte de empresários privados, pois não existe meios de se impedir tal procedimento".

Diretor do Dasp acha o aumento um bom tema à Arena

Brasília – Após entrevistar-se ontem com o Ministro da Justiça, Armando Falcão, o Diretor-Geral do DASP, Coronel Darcy Siqueira admitiu que o aumento dos servidores civis e dos militares poderá ser amplamente explorado pela Arena, durante a campanha para as eleições de novembro, pelo tratamento técnico que o governo deu ao tema.

O Coronel Darcy Siqueira preferiu responder lacônicamente as perguntas sobres os assuntos tratados com o Ministro, mas deu a entender que um deles foi o aumento como um bom tema para Arena, com a seguinte observação: "Claro que deve ser explorado e bem aproveitado, pois favorecerá o partido.

Ainda sobre o tema, o Diretor do DASP chamou a atenção para a repercussão favorável que terá junto à população os índices fixados para o aumento (vão de 25 por cento até 250 por cento, aproximadamente). Explicou que essa é a primeira vez que os percentuais receberam um tratamento técnico antes de sua fixação, favorecendo a todos.

O Coronel Darcy Siqueira confirmou a assinatura do Decreto de aumento para amanhã ou segunda-feira, caso seja necessário algum adiamento. Sobre o plano de classificação do Ministério da Justiça o Diretor do DASP informou que ele vai muito bem, sem qualquer enguiço.

Cavalcanti está apostando na vitória em novembro

Brasília – A Arena vencerá as eleições municipais em Pernambuco, angariando 65 por cento do total de votos no Estado, segundo estimativa do governador Moura Cavalcanti, comunicada por ele ao ministro da Justiça, Armando Falcão, durante audiência ontem. Diante de dúvidas levantadas quanto à margem de vitória, afirmou: "Aposto o que quiserem e quanto quiserem que a Arena ganhará o pleito de 15 de novembro. E quem viver verá".

O governador procurou demonstrar que as peculiaridades políticas de seu estado diferem das de outras regiões, dizendo que sempre disseram que Pernambuco era um Estado difícil de ser governador, "mas eu estou há quase um ano no governo e até agora não se registrou qualquer anormalidade".

Sobre a audiência ontem, Moura Cavalcanti informou que viera solicitar ao ministro Armando Falcão medidas de apoio à política de penitenciária do Estado. Juntos examinaram a possibilidade do Ministério da Justiça reconstruir a penitenciária de Floresta, inundada pelas águas da última enchente, e da de Recife, transformada numa casa de cultura. O ministro prometeu também ao governador ajuda para a compra de equipamentos e melhoria dos presídios estaduais.

Missão árabe chega sábado para investir no Brasil

Brasília – Com os objetivos de incrementar as relações econômicas com o Brasil, através da aplicação de petrodólares em projetos brasileiros de desenvolvimento, uma delegação governamental da Arábia Saudita chegará neste fim de semana ao Brasil para um série de contatos na área governnamental.

Esta será o gênero da primeira missão de um país árabe que visita o Brasil desde que o Itamaraty adotou uma política externa francamente pró-árabe. O Embaixador Mornoun Kabani disse ontem que ainda é prematuro comentar o alcance da missão mas observou que a visita corresponderá ao interesse do Brasil e das missões diplomáticas brasileiras que frequentemente visitam a Arábia Saudita.

Os técnicos que compõem a missão saudita são todos de alto nível e ligados as pastas de planejamento, finanças, agricultura e indústria. Deverão permanecer uma semana em Brasília mantendo contatos com todos os ministérios da área econômica. A agenda desse roteiro foi elaborada pelo Itamaraty que orientará as negociações.

Fontes diplomáticas revelaram ontem que um dos objetivos básicos da missão será a análise de projetos de desenvolvimento brasileiros para receberem o suporte de capitais sauditas.

O Itamaraty aguarda a chegada da missão com certo entusiasmo porque, no entendimento dos diplomatas, o aporte de capitais árabes para o desenvolvimento brasileiro é uma das metas perseguidas pela política externa em idêntica medidaàs posições de solidariedade adotadas em prol das causas árabes. Não existe hoje nenhum fator negativo no relacionamento do Brasil com os países árabes e, desta forma, era até mesmo estranho que este tipo de interesse ainda não houvesse se manifestado por parte dos governos desses países. Desde que as nações árabes viram-se enriquecidas em face do aumento do preço do petróleo, o Brasil esteve fora das cogitações dos investimentos pois havia preferência por áreas de maior rentabilidade a curto prazo.

A vinda da missão saudita, que se apresenta como a primeira de um país árabe desde a modificação da linha política brasileira, decorre em certa medida da insistência brasiliera na manutenção de sua posição que chegou a seu ponto extremo recentemente quando condenou o sionismo na ONU. Essa linha de conduta trouxe críticas não só de Israel como principalmente dos Estados Unidos que chegaram a ameaçar o Brasil com represálias na área econômica.

Pesquisa sobre câncer será intensificada

Manaus – O Brasil vai intensificar as pesquisas sobre o câncer, com a criação, em Manaus, do primeiro centro de primatas do país, a ser instalado ainda este ano em área anexa ao Instituto Nacional de Pesquisas da Amazônia (INPA).

Para tratar da implantação desse órgão pioneiro, estiveram ontem em Manaus o diretor da divisão nacional do câncer, Humberto Torloni e os cientistas Luiz Melendez e Juan Zapatel, da Organização Panamericana de Saúde.

Depois de reunirem-se com o diretor do Inpa, cientista Warwick Kerr, revelaram que o primeiro centro de primatas do Brasil ficará sediado em Manaus, com a finalidade inicial de criar e reproduzir espécies de macacos da região Amazônica, com os objetivos principais de estudar os mecanismos de conservação e reprodução dessas espécies, que serão utilizadas em pesquisas biomédicas, altamente importantes para se obter a solução para a erradicação do câncer e outras doenças como malária, hepatite e problemas cardíacos.

O macaco será essencial para essas pesquisas e importante como modelo para os estudos dessas doenças.

A mesma equipe da Organização Panamericana de Saúde - que esteve anteontem em Manaus foi a responsável pela instalação de centros de primatologia no Peru e na Colômbia.

Saúde vai combater os efeitos nocivos dos químico-tóxicos

Brasília – Por considerar que a incidência dos químicos tóxicos artificialmente sintetizados já apresenta "teores inquietantes", o Ministério da Saúde decidiu acelerar a implantação de uma rede de laboratórios para controle dos mananciais das águas e dos sistema de abastecimento público.

Até 1977 serão instalados laboratórios no Rio de Janeiro Manaus, Belém, São Luiz, Fortaleza, Recife, Salvador, Belo Horizonte, Vitória, Brasília, Cuiabá e Curitiba. Não há necessidade de instalação de laboratório regional em São Paulo e Porto Alegre, que já exercem o controle adequado.

Todo apoio a este laboratórios, que poderão atingir inclusive bastante amplas, será dado pela Fundação do Serviço Especial de Saúde Pública, que já está realizando um levantamento das necessidades e condições atuais dos meios de controle da qualidade das águas dos sistemas públicos de abastecimento.

Além dos laboratórios públicos regionais, a FSESP terá dois outros portáteis, para execução das análises mais imediatas e que devem ser feitas no próprio local de coleta. O Ministério acredita que com o controle de qualidade de haverá uma melhoria acentuada do quadro sanitário, diminuindo-se a veiculação de germes patogênicos e eliminando-se a presença de agentes químicos nocivos.

Para o Ministério da Saúde está havendo um aumento considerável da incidência dos químicos tóxicos artificialmente sintetizados que vão ter mananciais, como defensivos agrícolas, já apresentando teores inquietantes. A falta do controle da qualidade da água distribuída à população tem acarretado sérios problemas sanitários.

Petrobrás divulgará os editais na segunda-feira

Rio – A Petrobrás irá divulgar no domingo as áreas exatas que ficarão sob contrato de serviço com cláusulas de risco, para a prospecção de petróleo no país. Na segunda-feira a imprensa internacional começa a publicação dos editais de convocação para as empresas entrangeiras interessadas. A informação é de fontes extra-oficiais.

A nota que será distribuída para a imprensa somente no primeiro dia da semana, terá cerca de 70 linhas contendo explicações mais detalhadas sobre a forma jurídica dos contratos. Além disso, poderá indicar, provavelmente, atraveś de coordenadas geográficas, as posições em que ficará cada uma das dez áreas - e que somam 62 mil quilômetros quadrados.

Será a primeira vez que a Petrobrás faz uma divulgação num domingo. Mas asseguram as mesmas fontes que é para não antecipar os detalhes contidos nos editais. A empresa está tomando todas as cautelas de modo que a convocação ocorra dentro de rígidas normas legais e de forma que as empresas interessadas tenham exatamente 30 dias de prazo para apresentarem suas propostas. O próximo passo serão as negociações, sendo que para essa finalidade a Petrobrás está formando um órgão especial dentro da empresa, com amplos poderes de decisão, parte desse novo departamento. O que é certo, é que serão elementos graduados da divisão de exploração e produção.

Há muita expectativa nos meios petrolíferos acerca dos editais de convocação, pois além de definirem as áreas precisas, darão as condições básicas para investimentos na prospecção de petróleo. Serão publicados nos principais jornais de Londres, Paris, Estados Unidos e em Tokio. No Brasil sairão nos órgãos de imprensa de maior circulação.

EMPRÊGO-OPORTUNIDADE

CONTADOR – Precisa-se Contador para trabalhar em tempo integral.

Ordenado a combinar. Entrevista das 08,00 às 12,00 horas

COPACABANA MÓVEIS

Rua Felipe Schmidt, 41 – Florianópolis – SC.

AGRADECIMENTO

ALMIR TIRELLI DIAS VEM DE PÚBLICO AGRADECER O EMPENHO E GENEROSIDADE DA SENHORITA AMÁLIA LUCI GEISEL E DO EXCELENTÍSSIMO SENHOR DR. PAULO DE ALMEIDA MACHADO, DA SAÚDE, FAZENDO TRANSPORTAR DO INSTITUTO PASTEUR EM PARIS, MEDICAMENTOS PARA TENTAR SALVAR SEU SAUDOSO FILHO ENGENHEIRO MARCÍLIO DIAS, FALECIDO EM 24/1/76.

JOWI EMPREENDIMENTOS S.A.

SÍMBOLO DE EFICIÊNCIA

creci No. 17

Construção Civil

COMPRA E VENDA DE IMÓVEIS E LOTEAMENTOS

NÃO FAÇA SEUS NEGÓCIOS IMOBILIÁRIOS SEM PRIMEIRO NOS CONSULTAR

Avenida Ivo Silveira, 4.501 – Fones: 44-1902 – 44-0302.

IMÓVEIS À VENDA

1 – Excelente apartamento no Ed. Victor Meireles. Av. Otto Gama D'Eça. Área de 147m2. 3 quartos, living, sala, copa-cozinha, dois banheiros completos, dependência de empregada com BWC, telefone e garagem. Preço: Cr$ 195.000,00 de entrada e saldo de Cr$ 238.000,00 financiado.

2 – Casa de alvenaria na Rua D. Pedro I (próxima à Av. Ivo Silveira). Cr$ 180.000,00.

3 – Casa de alvenaria na Rua Camilo Silveira de Souza – Capoeiras – Cr$ 170.000,00.

4 – Apartamentos na Av. Ivo Silveira. Com 3 quartos, 2 banheiros e demais dependências. Preço: Cr$ 200.000,00. 90% financiável.

Juscelino na frente para o troféu "Juca Pato"

São Paulo – Com 11 dos 22 votos apurados, o ex-presidente Juscelino Kubitschek de Oliveira lidera a votação para a escola do "intelectual do ano", título concedido, anualmente, pela União Brasileira de Escritores (UBE), que entrega ao vencedor o troféu "Juca Pato".

Em dois dias de votação, a colocação dos inscritos é a seguinte: Juscelino Kubitschek de Oliveira (11), Gilberto Freire (4), José Geraldo Vieira (4), Wolney Milhomem (2) e José Mauro de Vasconcelos (1). A votação prosseguirá até o dia 10 de março próximo, com a participação de aproximadamente 1 mil 600 eleitores de todo o país, incluindo os sócios da UBE, acadêmicos, reitores, ministro e secretários da educação e representantes de editoras, entidades culturais, jornais e emissoras de rádio e TV.

SETA

Rua Deodoro, 22 CJ 31 Fone 22-2160 - Fpolis.

CRECI – 57

IMÓVEIS PARA ALUGAR

L-41 – Casa de alvenaria no Centro, com 1 suite, 5 quartos e demais dependências – Cr$ 8.000,00

L-40 – Casa de alvenaria no Centro, com 3 quartos e demais dependências – Cr$ 4.000,00

L- 39 – Casa de alvenaria, Trindade, com 1 suite, 3 quartos demais dependências – Telefone – Cr$ 6.000,00

IMÓVEIS À VENDA

T-71 – Dois terrenos no Jardim Atlântico, com 784,80m2

T-69 – Terreno no Village, Lagoa da Conceição, com 500,00m2.

C-119 – Casa de alvenaria situada em Coqueiros, com 157,00m2, contendo 3 quartos, copa, cozinha, garagem e dependências.

C-118 – Casa de alvenaria situada no Estreito com 296,00 m2, contendo suite, 3 quartos e dependências.

C-114 – Casa de alvenaria no Estreito com 205,00m2, contendo 3 quartos, copa, cozinha, living e demais dependências.

C-112 – Casa de alvenaria em Coqueiros, entrega em março pp. com uma suite, closet e sacada, mais dois quartos e dependências.

C-111 – Casa de alvenaria no Centro com 300,00m2, contendo hall, living, sala de jantar, 4 dormitórios com armários, sendo duas suites, cozinha montada, garagem para dois carros, 2 ar condicionado, carpet, telefone, decorada a gesso.

C-85 – Casa alvenaria, Saco dos Limões, com 91,00 m2, contendo living, sala jantar, 3 quartos, BWC, cozinha e garagem

HINESBA CONFERE DISTINÇÃO À REPAL

Itajaí (Sucursal) – Em recente pesquisa de preferência e simpatia pública, realizada nesta cidade pela equipe HINESBA, de Porto Alegre, a REPAL INDÚSTRIA E COMÉRCIO LTDA. obteve reconhecimento por seu destacado desempenho na atividade de papéis e derivados, a DISTINÇÃO PÚBLICA de Itajaí.

REPAL – INDÚSTRIA E COMÉRCIO LTDA.
ESTAMPARIA E COMÉRCIO DE PAPÉIS
SACOS DE PAPEL – FARDOS E BOBINAS
MATRIZ:
Rua Brusque, 189 – Esq. rua Uruguai
ITAJAÍ – SC. – FONE: 44-2938
FILIAL:
Rua Herinch Hossang No. 54
BLUMENAU – SC. – FONE: 22-5776

MINISTÉRIO DA EDUCAÇÃO E CULTURA
UNIVERSIDADE FEDERAL DE SANTA CATARINA
DEPARTAMENTO DE ADMINISTRAÇÃO GERAL
DIVISÃO DO MATERIAL

TOMADA DE PREÇOS Nº 013/76

De ordem superior torno público que a Divisão do Material da Universidade Federal de Santa Catarina fará realizar às 16:00 horas do próximo dia 20 de fevereiro do corrente ano, em sua Sala de Concorrências, localizada no Prédio da Reitoria, na Trindade, nesta cidade, o recebimento e imediata abertura das propostas à Tomada de Preços acima referida, destinada à aquisição de material permanente para o Departamento de Biologia do Centro de Estudos Básicos.

Outrossim, esclareço que os respectivos editais, bem como os esclarecimentos que se fizerem necessários serão prestados aos interessados de segunda à sexta-feira, no horário de 12,30 às 16,30 horas, no mesmo local acima mencionado.

E para que chegue ao conhecimento de todos, publique-se o presente na forma da lei.

Florianópolis, 04 de fevereiro de 1976
DIVISÃO DO MATERIAL
Miriam Azevedo de Castro
Chefe da Seção de Compras

Acervo: Biblioteca Pública SC - Hemeroteca Digital Catarinense

SERVIDORES:

Geisel assina amanhã o decreto do aumento. Percentuais são grandes

Variando de 25% a 250%, o aumento corrige distorções no quadro da União.

Brasília — O Presidente Ernesto Geisel assinará amanhã, o decreto que estabelece o aumento para servidores civis e militares, segundo informou ontem a Assessoria de Imprensa da presidência da República.

Durante a reunião do Conselho de Desenvolvimento Econômico, o chefe do governo ouviu do ministro da Fazenda, Sr. Mário Henrique Simonsen, uma completa explanação sobre os recursos que serão gastos no aumento que vigorará no dia 1o. de março.

O decreto de reajuste dos vencimentos dos servidores civis e dos militares deverá ser assinado pelo Presidente da República amanhã, mas admite-se, nos setores administrativos, que, apesar do processo de elaboração final ter começado em meados de janeiro, ainda haja necessidade de um reestudo, o que retardaria a assinatura para segunda-feira próxima.

O presidente, na reunião do CDE, ouviu de Simonsen a explanação sobre os recursos que o aumento irá consumir dos cofres da União.

As bases do reajustamento para os servidores civis já estão definidas, variando de 25, até aproximadamente 250 por cento. Os ministros dos tribunais superiores ganharão Cr$ 32 mil, incluindo uma gratificação especial. Nos decretos anteriores de aumento o vencimento destes ministros era correspondente ao de general-de-exército.

Ainda no decorrer da reunião, na manhã de ontem no Palácio do Planalto, o Presidente Geisel aprovou o gasto de Cr$ 3 bilhões e 79 milhões no programa de desenvolvimento de áreas integradas do Nordeste — Polo nordeste, durante este ano.

Estes recursos permitirão o prosseguimento, em ritmo acelerado, de projetos já contemplados durante o ano passado e dos que serão implantados neste ano. Após a reunião do CDE, na parte da tarde, o ministro do Planejamento, Sr. Reis Veloso, manteve uma reunião com todos os governadores de estados integrantes do Polonordeste, mais os do Maranhão e Minas Gerais, para debater a aplicação do montante liberado.

A programação do Polonordeste, segundo exposição de motivos conjunta dos ministros da área econômica, será consideravelmente expandida nas áreas dos Vales Unidos, onde serão aplicados Cr$ 1 bilhão e 839 milhões nos vales do São Francisco, Paranaíba, Nordeste Oriental, Projeto de Desenvolvimento Rural Integrado da Bacia do Paraguaçu e projetos de irrigação.

Os restante dos recursos será aplicado nas áreas de agricultura seca, tabuleiros costeiros, áreas da pré-Amazônia maranhense, projetos de apoio às áreas integradas e programa de crédito rural.

Soja-trigo, a excelente dobradinha (diz o Governo)

Brasília — A área de cultivo da soja sofrerá este ano um acréscimo que deverá prosseguir, juntamente com o trigo, que é plantado intercaladamente, nos próximos anos. A afirmativa é do ministro da Agricultura, Sr. Alysson Paulinelli acrescentando que ao "se verificar um saturamento da capacidade de incremento na produção, através da expansão da fronteira agrícola, o governo passará a utilizar uma tecnologia mais sofisticada para sua obtenção.

Na opinião do Sr. Paulinelli o Brasil possui inesgotável potencialidade para o cultivo da leguminosa, e, segundo suas previsões a "corrida da soja" deverá continuar ainda, incentivada pelo governo, principalmente pelo aspecto que a "dobradinha" trigo-soja proporciona, visto que se tratando de culturas intercaladas o custo de produção se reduz através da utilização dos mesmos fatores de produção: mão-de-obra, fertilizantes, terra e tecnologia.

A alegação de alguns pesquisadores de que o cultivo intensivo da soja resultaria na exaustão do solo, em alguns estados da região Sul, é contestada pelo ministro da Agricultura, que disse não ser este o resultado obtido através das pesquisas nos centros de estudo da soja.

Segundo informou a soja apresenta características de "recuperadora de solos", por realizar um processo pelo qual a leguminosa fixa o nitrogênio à terra. Explicou que o cultivo da soja na região dos Cerrados, recupera o solo no período de três anos possibilitando inclusive o plantio de outras culturas como o milho e o feijão sem qualquer problema.

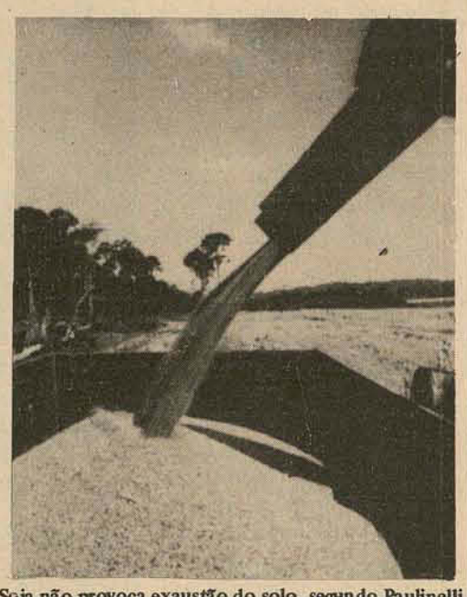

Soja não provoca exaustão do solo, segundo Paulinelli.

Será mais fácil pagar. Saiba como

Está previsto para o próximo dia 10 de fevereiro o início do Serviço de Compensação de Cobranças, permitindo o pagamento de títulos em cobrança através de qualquer agência bancária do Sistema Integrado de Florianópolis. O serviço visa atenuar o problema enfrentado pelas empresas e mesmo pessoas físicas de pagar títulos em diferentes agências bancárias, o que se acentua em fim de mês, quando vence a maioria de seus compromissos. Este sistema permitirá que os pagamentos sejam efetuados em uma só agência de qualquer banco, situada em qualquer das 27 praças que participam do sistema integrado de compensação de cheques.

Com o novo Serviço será beneficiado o usuário que assim proceder:

— Receber em sua casa ou escritório os títulos em cobrança registrada em bancos, mantendo intactos os formulários que os acompanham isto é, as vias do "bloquete de cobrança" padronizado e adotado por todos os estabelecimentos bancários que dele participam;

— Dirigir-se à agência bancária de sua preferência, na época de pagar os títulos, portando todos os documentos a serem liquidados, mesmo tendo sido entregues por outros bancos. Portanto o cliente poderá emitir um único cheque (ou autorização de débito em sua conta de depósitos) pelo valor total dos títulos a serem liquidados, sem necessidade de percorrer diversos bancos ou emitir inúmeros cheques.

Só poderá valer-se deste serviço aquele que liquidar seus compromissos **até a data do vencimento.** Títulos vencidos terão de ser resgatados obrigatoriamente no banco incumbido de sua cobrança.

O sistema centralizado em Florianópolis abrangerá, além desta praça, mais as de Balneário de Camboriú, Blumenau, Braço do Norte, Brusque, Corupá, Criciúma, Gaspar, Guaramirim, Imbituba, Indaial, Itajaí, Jaraguá do Sul, Joinville, Laguna, Orleães, Palhoça, Piçarras, Pomerode, Santo Amaro da Imperatriz, São Francisco do Sul, São João Batista, São José, Tijucas, Timbó, Tubarão e Urussanga.

Após sua implantação coexistirão, por algum tempo, dois tipos de cobrança: a nova e a tradicional. A liquidação de títulos pela nova sistemática só será possível quando estes forem registrados pelos bancos em modelo próprio para a execução do servico.

O sistema, já implantado em diversas praças, vem alcançando grande sucesso junto aos usuários pelas vantagens que apresenta. Brevemente este serviço será estendido a todos os Sistemas Integrados de Compensação do País.

A BOLSA ONTEM (São Paulo)

Dados fornecidos pela Bolsa de Valores do Estado de Santa Catarina.

NEGÓCIOS REALIZADOS

NOME DA COMPANHIA	TIPO		ABER	MIN	MAX	FECH	QUANT	OSC	N
ACESITA	OP		1,20	1,19	1,20	1,19	656.000	-	1,6
AÇOS VILLARES	OP	C/07	1,50	1,50	1,50	1,50	1.000	=	.
AÇOS VILLARES	PPB	C/07	2,60	2,51	2,60	2,55	93.000	-	3,7
ALPARGATAS	OP	C/27	2,90	2,90	2,92	2,90	154.000	=	
ALPARGATAS	PP	C/27	2,80	2,80	2,82	2,80	179.000	=	
AMAZONIA	ON		0,80	0,80	0,81	0,81	8.000	+	1,2
ARNO	PP	C/58	1,90	1,82	1,90	1,82	56.000	-	4,2
ARTEX	PPB		0,60	0,60	0,60	0,60	2.000	=	
BANDEIRANTES	PP		0,53	0,53	0,53	0,53	100.000	-	5,3
BELGO MINEIRA	OP		3,90	3,90	3,92	3,92	485.000	-	0,2
BIC MONARK	OP	C/03	0,50	0,50	0,50	0,50	55.000	=	
BRAD INVEST	ON		1,00	1,00	1,00	1,00	5.000	=	
BRAD INVEST	PN		1,00	1,00	1,00	1,00	54.000	=	
BRADESCO	ON		1,35	1,35	1,35	1,35	5.000	=	
BRADESCO	PN		1,20	1,20	1,20	1,20	96.000	=	
BRAHMA	PP	DIV	1,25	1,23	1,25	1,23	41.000	-	2,3
BRASIL	PP	C/08	3,71	3,70	3,73	3,71	830.000	-	0,2
BRASIL	ON		3,10	3,08	3,11	3,08	206.000	-	0,6
CACIQUE	OP	DIV	1,04	1,04	1,04	1,04	3.000	-	13,3
CACIQUE	PP	DIV	1,12	1,12	1,12	1,12	18.000	+	1,8
CASA ANGLO	OP	C/15	1,50	1,50	1,50	1,50	91.000	+	1,3
CASA ANGLO	PP	C/15	1,39	1,39	1,39	1,39	33.000	-	0,7
C.E.S.P.	PP	C/13	0,69	0,69	0,70	0,70	598.000	+	1,4
DOCAS SANTOS	OP	C/02	1,15	1,15	1,18	1,18	64.000	+	2,6
ERICSSON	OP	C/11	1,05	1,05	1,06	1,05	57.000	=	
ERICSSON	OP	C/12	0,85	0,84	0,85	0,84	97.000	+	1,2
EST S PAULO	PP	C/05	1,13	1,13	1,14	1,14	96.000	+	0,8
EST S PAULO	PP	C/06	1,08	1,08	1,10	1,10	121.000	+	1,8
EST S PAULO	ON		1,02	1,02	1,02	1,02	.92.000	=	
EST S PAULO	PN		1,01	1,01	1,01	1,01	1.000	+	1,0
ESTRELA	PP	C/70	1,32	1,32	1,35	1,35	50.000	=	
FORD BRASIL	OP	C/08	0,78	0,78	0,78	0,78	4.000	-	2,5
FUND TUPY	OP	C/57	1,05	1,05	1,05	1,05	1.000	=	
FUND TUPY	PP	C/57	1,45	1,45	1,45	1,45	226.000	=	
IND HERING	PP	DIV	1,01	1,01	1,01	1,01	15.000	/	
IND VILLARES	PPB	C/10	2,00	1,95	2,01	1,97	87.000	-	3,9
ITAUBANCO	PN		1,00	1,00	1,00	1,00	381.000	=	
LOJAS AMERICANAS	OP		3,32	3,32	3,32	3,32	17.000	+	2,7
MAQS PIRATININGA	PP	BON	0,85	0,85	0,85	0,85	50.000	/	
MESBLA	PP		1,14	1,13	1,14	1,13	40.000	=	
MOINHO SANTISTA	OP	C/43	1,13	1,12	1,13	1,12	178.000	-	0,8
NORD BRASIL	PP	C/07	2,40	2,40	2,40	2,40	11.000	=	
NORD BRASIL	ON		1,15	1,15	1,15	1,15	2.000	-	2,5
PETROBRAS	PP	C/15	4,44	4,41	4,46	4,46	2.065.000	+	0,4
PETROBRAS	ON		3,55	3,48	3,55	3,50	355.000	-	2,2
PETROBRAS	PN		4,25	4,25	4,25	4,25	9.000	+	3,6
PIRELLI	OP		1,95	1,95	1,95	1,95	78.000	=	
PIRELLI	PP		1,90	1,90	1,90	1,90	20.000	=	
REAL	ON		0,65	0,63	0,65	0,63	57.000	-	1,5
REAL	PN		0,64	0,63	0,65	0,63	59.000	-	1,5
REAL CIA INVEST	PP	DIV	0,92	0,92	0,92	0,92	1.000	/	
REAL CIA INVEST	ON		0,72	0,70	0,72	0,70	24.000	-	1,4
REAL CIA INVEST	PN		0,75	0,71	0,75	0,71	18.000	-	5,3
REAL DE INVEST	ON		0,62	0,62	0,62	0,62	29.000	+	1,6
REAL DE INVEST	PN		0,63	0,63	0,63	0,63	9.000	+	1,6
SID NACIONAL	PPB	DIV	0,90	0,90	0,90	0,90	62.000	=	
SID RIOGRANDENSE	OP	C/20	1,16	1,14	1,16	1,15	18.000	-	0,8
SID RIOGRANDENSE	PP	C/20	1,65	1,65	1,65	1,65	78.000	-	1,7
SOUZA CRUZ	OP		2,85	2,82	2,85	2,85	436.000	+	0,3
TECHNOS RELOGIOS	OP	C/08	0,29	0,29	0,29	0,29	10.000	-	3,3
UNIBANCO	PP	C/12	0,80	0,80	0,81	0,80	8.000	+	2,5
UNIBANCO	ON		0,80	0,80	0,80	0,80	4.000	=	
VALE RIO DOCE	PP		3,02	3,00	3,05	3,03	408.000	+	0,3
VARIG	PP		0,58	0,58	0,60	0,60	242.000	=	
LIGHT	OP	C/19	1,12	1,11	1,12	1,11	104.000	-	0,8
LIGHT	ON		1,10	1,10	1,11	1,11	9.000	+	0,9
SID MANESMANN	OP		4,10	4,10	4,10	4,10	55.000	+	1,2

Aviso aos empregadores: 27 de fevereiro é o último dia para entrega da RASPE ou da RAS.

A RASPE - Relação Anual de Salários Pré-Emitida, já está sendo distribuída pelo Correio. As Empresas que ainda não a receberam devem procurá-la na Agência mais próxima da Caixa Econômica Federal. As Empresas que ainda não foram incluídas na distribuição da RASPE terão que utilizar a RAS. O prazo de entrega da RASPE ou da RAS termina dia 27 de fevereiro. Evite atropelos de última hora, entregando imediatamente a RASPE ou a RAS. Atenção: os empregadores que não entregarem a RASPE ou a RAS dentro do prazo, além de prejudicarem seus empregados, que não participarão da próxima distribuição do PIS, estarão sujeitos às sanções previstas na Lei Complementar n.º 7 de 7 de setembro de 1970 e no Regulamento anexo à Resolução 174 do Banco Central.

PIS Programa de Integração Social

CEF — CAIXA ECONÔMICA FEDERAL

75512

CORUJÃO CENTER
Whiskeria
Ambiente seleto e agradável
MÚSICA AO VIVO
Av. Beira Mar Norte
ao lado do "Coruja's Break"

VENDE-SE

— Posto de Serviços, totalmente equipado, com boas vendas mensais, localizado entre o trecho de Barreiros e Tijucas — preço de ocasião — venda direta sem corretagem.
— 1 caminhão Mercedes Benz, c/truck, ano 1970, c/carroceria.
— 1 caminhão Mercedes Benz c/truck ano 1970, c/tanque para 12.500 litros, todo equipado.
— 3 tanques com capacidade para 8.000 litros cada um, c/divisão para 4.000 litros.
Tratar pelo telefone 44-2924.

KRINNBERG ALIMENTOS S.A.
Inscrição no CGCMF no. 85.788.594/0001-08
AVISO

Acham-se à disposição dos Senhores Acionistas, no escritório desta sociedade em Rio do Sul, SC, à rua Ruy Barbosa no. 204, os documentos a que se refere o artigo 99 do decreto-lei no. 2627, de 26 de setembro de 1940.

A DIRETORIA

ASSEMBLÉIA GERAL ORDINÁRIA

São convidados os Senhores Acionistas da KRINNBERG ALIMENTOS S/A, para a ASSEMBLÉIA GERAL ORDINÁRIA à realizar-se no dia 10 de março de 1976, às 14 horas, no escritório da Sociedade sito à Rua Ruy Barbosa no. 204, em Rio do Sul, SC, para deliberarem sobre a seguinte:

ORDEM DO DIA:

1o.) — Leitura e deliberação sobre o Relatório da Diretoria, Balanço Geral, Demonstração da Conta de Lucros e Perdas e Parecer do Conselho Fiscal, tudo relativo ao exercício de 1975, encerrado em 31-12-75.
2o.) — Eleição no Conselho Fiscal.
3o.) — Fixação dos honorários da Diretoria e Conselho Fiscal.
4o.) — Outros assuntos de interesse social.

RIO DO SUL, 10 de fevereiro de 1976
Alfredo João Krieck
Diretor Presidente
CPF — 005.583.209

FURB — FUNDAÇÃO EDUCACIONAL DA REGIÃO DE BLUMENAU
FACULDADE DE ENGENHARIA DE BLUMENAU

A Direção da Faculdade de Engenharia de Blumenau, convoca as pessoas abaixo relacionadas, classificadas no vestibular realizado no mês de janeiro, por desistência de outros, para providenciarem sua matrícula nos dias 11 e 12 do corrente mês, até as 18 horas, sob pena de perda de vaga.

CURSO DE ENGANHARIA CIVIL
Edson Luiz Schmitt
Antônio Carlos Silveira
Osni Edson Pereira
Ricardo Wanderley Navarro Lins

Para maiores informações podem dirigir-se à Secretaria da Faculdade, no horário comercial.

ENGo. ORLANDO GOMES
DIRETOR

Acervo: Biblioteca Pública SC - Hemeroteca Digital Catarinense

Ele poderá ficar fora da Copa Atlântico

Entorse no joelho pode tirar Paulo Cesar da seleção brasileira

Porto Alegre – Com o joelho esquerdo inchado, em consequência de um entorse que sofreu na semana passada, no jogo entre Inter e São Paulo, o meio campo Paulo Cesar Carpegiani está seriamente ameaçado de ficar fora da seleção brasileira que joga contra o Uruguai no próximo dia 25, pela Copa Atlântico.

Ontem, ao deixar o departamento médico do Internacional, Paulo Cesar mostrava-se receoso de ficar fora da seleção: "o joelho ainda está bastante inchado, mas eu tenho esperanças de voltar aos treinos na segunda-feira. Entretanto, se estiver sentindo alguma coisa na semana que vem, vou procurar o Dr. Lídio Toledo e avisá-lo de que não posso participar desta seleção".

NOVO ENTORSE

Paulo Cesar contundiu pela primeira vez o joelho esquerdo no final do campeonato nacional do ano passado, em um jogo entre Internacional e América. Jogou as últimas partidas com sacrifício e fez tratamento durante as férias. Entretanto, logo nos primeiros treinos de 1976, voltou a torcer o mesmo joelho e só não parou porque sua presença era exigida nos amistosos que o Internacional havia acertado. Mas contra o São Paulo, pela Taça da Cidade de São Paulo, o jogador não resistiu e foi obrigado a ficar fora dos amistosos contra o combinado CRB-CSA, em Alagoas, e contra o Comercial de Campo Grande.

– Só que durante a excursão não houve possibilidade de fazer o tratamento adequado - explicou hoje o traumatologista José Motine. Por isso o joelho de Paulo Cesar não melhorou. Vamos fazer tratamento intensivo até a semana que vem e torcer para que não seja algo mais grave.

Mesmo temendo que Paulo Cesar tenha sofrido ruptura de menisco novamente - no ano passado ele extraiu o menisco externo da perna direita -, o médico José Motine garante que esgotará todas as possibilidades de recuperar o jogador antes de apelar para nova cirurgia.

Fittipaldi vai disputar "Corrida dos Campeões"

São Paulo – Emerson Fittipaldi embarcou ontem para os Estados Unidos, onde disputará sexta-feira a última prova da "corrida dos campeões", no circuito de Daytona. O piloto brasileiro ocupa a sétima colocação na competição depois de realizadas três provas e nessa última apenas poderá melhorar sua posição. Seus companheiros da fórmula-1, o inglês James Hunt e o sul-africano Jody Scheckter, já foram desclassificados e não correrão.

A corrida dos campeões é disputada (principalmente por norte-americanos), nos Estados Unidos anualmente, e para se aumentar o equilíbrio da competição, todos os pilotos usam carros Camaro, preparados identicamente. Até a última prova as máquinas eram preparadas por Mark Donohue, que morreu no ano passado em consequência de um acidente na fórmula-1.

O líder da competição é A. J. Fotty, vindo depois de Mário Andretti, que correu no Grande Prêmio do Brasil deste ano pela Lotus, mas nas próximas provas deverá continuar a competir na Parnelli. Emerson, ontem pela manhã, em companhia de Ingo Hoffmann, segundo piloto da equipe brasileira de fórmula-1, fez filmagens para publicidade no autódromo de Interlagos.

A.A. Besc inaugura esta noite academia de judô

Uma das maiores academias de judô em Florianópolis será inaugurada esta noite às 20 horas na sede da Associação Atlética Besc. A academia de judô e defesa pessoal, a ser dirigida pelo professor Walter Herbster, faixa preta I Dan, vai reunir 120 alunos - 104 homens e 16 mulheres.

Segundo Herbster, o judô é um esporte que pode ser considerado como uma arte e uma filosofia. Sua prática exercita e estimula as faculdades físicas e mentais. Pode ser considerado também como a arte de combater sem armas e com meio de o fraco vencer o forte.

A palavra judô significa, ((JU) camino (DÔ) suave, caminho suave. O judô é praticado sobre forma de esporte em todas as épocas do ano. Nunca é perigoso ou brutal e mulheres, homens e crianças podem praticá-lo. O judô é cultura física, pois em seus movimentos, todas as partes do corpo entram em ação, afirmou o professor Herbster.

Sindicato dos Gráficos elabora novo campeonato

Depois das disputas do torneio "Fernando Bastos", onde a equipe de "O ESTADO" conquistou título, o Sindicato dos Trabalhadores nas Indústrias Gráficas de Florianópolis tem planos para novas competições no âmbito municipal. Mas antes o Sindicato está elaborando um projeto visando sindicalizar todas as empresas gráficas da Grande Florianópolis, no sentido de tornar a entidade mais forte.

Este assunto foi inclusive motivo de comentários no dia do gráfico, durante as comemorações alusivas à data, diante de um grande número de associados e autoridades como Fernando Bastos, Secretário do Trabalho e Promoção Social; além de Waldir Pedro Del'Pra Netto; Gustavo Zimmer, delegado da CNTI em Santa Catarina e proprietários de diversas gráficas.

Deverá ser elaborado um campeonato de futebol de salão entre os gráficos e posteriormente planos visando formar uma seleção, para as disputas estaduais, conforme desejo da Secretaria do Trabalho e Promoção Social.

RAPAZ

Estudante, boa formação, 16 anos, procura família para morar em Florianópolis. Informações pelo fone 22-1403 com Sr. Raul.

90 clubes relacionados em dois dias de inscrição

COPA Arizona DE FUTEBOL AMADOR

Há exatamente dois dias da sua abertura, as fichas de inscrição para a participação da Copa Arizona de Futebol Amador estão praticamente esgotadas. Na terça-feira e ontem foram distribuídas aos times da Grande Florianópolis mais de 90 fichas de inscrição, demonstrando, desta forma, o interesse das agremiações pela Copa Arizona, a maior competição amadora do Brasil.

Embora o limite de clubes inscritos seja 96, aproximadamente o número de fichas já distribuídas, as inscrições continuam abertas diariamente em "O ESTADO", das 14 às 20 horas, com Olegário Ortiga. O clube somente assegura a sua inscrição no Copão, mediante a devolução das duas fichas devidamente datilografadas, sem rasuras e com fotografias. Assim sendo, solicitamos aos interessados que as fichas sejam entregues o mais breve possível, visando assegurar a sua inscrição.

INTERIOR DO ESTADO

As equipes do interior do Estado deverão procurar as fichas de inscrição nas sucursais de "O ESTADO", nas cidades de Criciúma, Tubarão, Joinville, Itajaí, Blumenau, Brusque (com o correspondente), Lages, Rio do Sul, Joaçaba e Chapecó.

Para o interior as inscrições estão distribuídas da seguinte forma: Grupo 4 – chave 1, Tubarão, com 16 clubes participantes e Criciúma, chave 2, da mesma forma 16 equipes. Grupo 5 - chave 1, Itajaí, 8 clubes; chave 2, Brusque, 8; chave 3, Blumenau, 8 e chave 4, Joinville, 8 times.

Grupo 6 - chave 1, Rio do Sul, 8 clubes; chave 2, Lages, 8; chave 3, Joaçaba, 8 e chave 4, Chapecó, 8 clubes. O interior do Estado está dividido em três Grupos, 4, 5 e 6; e Florianópolis 3 Grupos, 1, 2 e 3. Todos os jogos serão disputados pelo sistema eliminatório, devendo o vencedor de cada Grupo disputar as finais com os três representantes de Florianópolis, nesta Capital. O vencedor da Copa Arizona, promoção da Companhia Souza Cruz - Indústria e Comércio e Jornal "O ESTADO", vai representar Santa Catarina em São Paulo na grande final nacional, a exemplo do Ajax F.C. no ano passado, quando conquistou o vice-campeonato.

DESFILE

O Copão inicia no dia 7 de março, enquanto o desfile de abertura, para os times da Grande Florianópolis, será efetuado no dia 6, sábado, no estádio Orlando Scarpelli. Após o desfile, em jogo antecipado mas válido pelo Copão, o Ajax F.C. joga contra o seu adversário na tabela.

Para o desfile e o campeonato estão previstos excelentes prêmios em dinheiro, oferecidos pela **EMEDAUX – Engenharia e Empreendimentos S/A**; no valor de Cr$ 12.000,00, distribuídos da seguinte forma:

Ao primeiro colocado do desfile – Cr$ 5.000,00;
Segundo colocado – Cr$ 2.500,00;
Clube mais disciplinado – Cr$ 2.500,00
Artilheiro do Copão – Cr$ 1.000,00;
Goleiro menos vasado – Cr$ 1.000,00.

A Copa Arizona de Futebol Amador vai reunir 96 times na Grande Florianópolis; 192 em Santa Catarina e 3.072 em todo o Brasil.

RESTAURANTE CORUJÃO

(A melhor comida da Lagoa)

OFERECE:

Cozinha Internacional
Música ao vivo c/Angelica Anchart y Su Trio Buenos Aires
Passeios pela lagoa com Pedalinhos ou Lancha.
Perfeito atendimento
preços modicos

LAGOA DA CONCEIÇÃO
DEFRONTE AO POSTO

MPAS/INPS
Ministério da Previdência e Assistência Social
Instituto Nacional de Previdência Social

PRESIDÊNCIA DA REPÚBLICA
DEPARTAMENTO DMINISTRATIVO DO SERVIÇO PÚBLICO – DASP
COORDENADORIA DE RECRUTAMENTO E SELEÇÃO – DODERSEL
CONCURSO PÚBLICO PARA MÉDICO E ODONTÓLOGO
DASP/INPS

Pelo Edital no. 01/76, publicado no Diário Oficial de 19/01/76, foi determinada a abertura do concurso público destinado ao provimento de empregos de Médico e Odontólogo para admissão no SErviço Público Federal, em vagas existentes ou que venham a existir durante a validade do concurso, nas repartições da administração direta ou autárquica.

Os candidatos a emprego de Médico poderão realizar dupla inscrição, ficando pelo presente Edital, incluída a especialidade de CITOPATOLOGIA, entre aquelas já relacionadas para Florianópolis.

BRITA COM GRANULOMETRIA PERFEITA

PEDRITA

FONE 220037 - FLORIANÓPOLIS
ATENDIMENTO EM TODO ESTADO

SERVIÇO NACIONAL DE APRENDIZAGEM INDUSTRIAL
(S E N A I)
DEPARTAMENTO REGIONAL DE SANTA CATARINA
FLORIANÓPOLIS

CONCURSO

Acham-se abertas a partir de 09 a 23 de fevereiro de 1976, as inscrições ao concurso para preenchimento de duas (2) vagas de Instrutor de Mecânica Geral, para o Centro de Formação Profissional de Blumenau.

CONDIÇÕES PARA A INSCRIÇÃO
EXIGE-SE

a) Quitação com o Serviço Militar
b) Certidão de Nascimento (mínimo 21 anos e máximo 35)
c) Curriculum Vitae
d) Título de Eleitor
e) Cinco (5) anos de prática na profissão competente dos que não tenham curso de formação profissional e dois (2) para os que o possuam
f) Prova de conclusão do 2o. grau
g) Duas fotografias 3x4
h) Carta de referência passada pelo último empregador do candidato
i) Abreugrafia e Atestado de Saúde

VANTAGENS

Vencimentos de Cr$ 2.954,00 (dois mil, novecentos e cinquenta e quatro cruzeiros) mensais e outras vantagens.

Os interessados serão atendidos na sede do Departamento Regional do SENAI, à rua Tenente Silveira, 35 – 9o. andar – Edifício Apolo, no Centro de Formação Profissional de Blumenau à rua São Paulo, 1147, e no Centro de Formação Profissional de Joinville à rua Padre Kolb, 836.

FLorianópolis, Fevereiro de 1976
Célio Goulart
Diretor Regional

SERVIÇO NACIONAL DE APRENDIZAGEM INDUSTRIAL
(S E N A I)
DEPARTAMENTO REGIONAL DE SANTA CATARINA
FLORIANÓPOLIS

CENTRO DE TREINAMENTO TEXTIL

CONCURSO

Acham-se abertas a partir de 9 a 23 de fevereiro de 1976, as inscrições ao concurso para preenchimento de uma vaga para Técnico Têxtil no Centro de Treinamento Têxtil – LAFITE – de Brusque.

CONDIÇÕES PARA INSCRIÇÃO

a) Quitação com o Serviço Militar
b) Certidão de Nascimento (mínimo 21 anos e máximo 35 anos)
c) Curriculum Vitae
d) Título de Eleitor
e) Prova de Conclusão do Curso Técnico Têxtil
f) Duas fotografias 3x4
g) Abreugrafia e Atestado de Saúde

VANTAGENS

Vencimentos de Cr$ 3.249,00 (três mil, duzentos e quarenta e nove cruzeiros) mensais e outras vantagens.

Os interessados serão atendidos na sede do Departamento Regional do SENAI, à rua Tenente Silveira, 35 – 9o. andar – Edifício Apolo – Florianópolis e no Centro de Treinamento Têxtil – LAFITE – à avenida 1o. de Maio, 670 em Brusque.

Florianópolis, fevereiro de 1976
Célio Goulart
Diretor Regional

STATUS- Decorações e Serviços Ltda.

CONSTRUÇÃO CIVIL

REFORMAS

Rua: Jerônimo Coelho, 343 – Fone: 22-1303 – FLORIANÓPOLIS – SC.

Foi dada a saída para o prazer de fumar

Arizona - o cigarro do homem

QUALIDADE SOUZA CRUZ

Acervo: Biblioteca Pública SC - Hemeroteca Digital Catarinense

Lateral

A Federação Catarinense de Futebol de Salão dará posse amanhã, às 20 horas em sua sede, à sua nova diretoria, eleita no último dia 30 de janeiro. O novo presidente da entidade (reeleito) é Fausto Silva, que há muito tempo dedica grande parte de seu tempo na melhoria dos padrões tanto do esporte como da entidade.

* * *

Deverá ocorrer sábado, em Curitiba, uma conversa decisiva entre Anatólio Guimarães, Hélio Alves e um dirigente do Coritiba, sobre o jogador Roberto, que decidirá a vinda do atleta ou não para o Avaí. A entrevista foi marcada por telefone, ontem de manhã.

* * *

Juti, ex-Avaí, passou dois dias na cidade, grande parte do tempo passeando e batendo papo com João Salum. Ficará fora do time titular do Guarani por algum tempo. Juti operará os meniscos brevemente. Embarcou ontem para Campinas.

* * *

Ontem foram iniciadas as prometidas obras de restauração do Adolfo Konder. Duas semanas depois do esperado é que chegaram as leivas para o gramado, os tijolos para o concerto do muro e os operários.

* * *

O meia cancha Dito Cola quase chegou às vias de fato com o técnico do Figueirense, durante o coletivo de terça-feira. Os dois se ofenderam moralmente. O treinador mandou que Dito saísse do gramado. Depois uma conversa com Claudio Wagner e mais nenhuma informação.

* * *

Todo o pessoal do Avaí levou um tremendo susto quando já estavam nos quartos. Repentinamente, as roupas penduradas nos cabides começaram a se movimentar e cair, o mesmo acontecendo com as camas. Foi um corre-corre para os telefones e as recepcionistas se encarregaram de tranquilizar todo mundo. Tais abalos são rotineiros e o hotel tem uma estrutura especial como prevenção.

* * *

Falando em tremores, Áureo teve muitos pesadelos até agora. Ainda no México, depois dos terremotos na Guatemala, o técnico amanheceu dormindo no chão. Durante a noite teve muitos pesadelos e caiu da cama, de quase um metro de altura.

* * *

O Palmeiras de Blumenau já acertou com o quarto zagueiro Adailton, do Coritiba e o lateral esquerdo Nilo, do mesmo clube. Dirigentes de Blumenau irão à Curitiba formalizar o empréstimo. Se o clube do Paraná não aceitar, o Palmeiras quer assinar um termo de compromisso, para ter prioridade na contratação.

* * *

Presidente, conselheiros e outros figurões do Palmeiras estão colocando barreiras nas informações para a imprensa, principalmente quanto aos nomes de novos jogadores. "Isto tem prejudicado algumas negociações", revelou um eles ontem pela manhã. Agora estão dizendo assim: "Estamos transando com dois grandes jogadores do Rio e São Paulo. Os nomes, não soubemos". É a brincadeira do faz de conta. Eles só vão revelar quando está tudo prontinho, assinado no papel.

* * *

Para quem gosta de surf está aí uma boa competição, na cidade de Imbituba, na Praia da Villa. As inscrições podem ser feitas lá mesmo, até o dia 18 de fevereiro. Campeonato semelhante será realizado em Florianópolis. A data será confirmada amanhã.

Zico e Caio fizeram a festa

Jogo: Figueirense 0 x 4 Flamengo: Local : Estádio Orlando Scarpelli; Juiz: Dalmo Bozzano; Auxiliares: Almir Santos e Flávio Zippel; Renda: Cr$ 163.190,00; Gols: Zico, aos 37 minutos do primeiro tempo e aos 35, 36 e 40 minutos do segundo tempo. FLAMENGO – Cantarelli, Toninho, Rondinelli, Déquinha (Beto) e Vanderlei (Júnior); Merica, Geraldo (Dende) e Zé Roberto; Paulinho (Tadeu), Edu (Caio) e Zico. FIGUEIRENSE – Nilson, Pinga, Nelson, Dagoberto e Casagrande; Sérgio Lopes (Jorge Luis), Dito Cola e Tonho; Luiz Antônio, Hélio Pires (Caco) e Zé Carlos (Moacir).

Em 10 minutos e com um futebol envolvente, quebrando qualquer esquema de jogo do adversário, o Flamengo marcou três gols, através de seu maior goleador, Zico. Ele também marcou o gol de abertura, aos 37 da etapa inicial.

Aparentemente, as várias notícias publicadas por jornais cariocas de que a atuação do Flamengo em Brasília foi ridícula, quando o time mostrou pouca disposição no início da partida. Ficou mais recuado, estudando o Figueirense.

O jogo esteve bastante equilibrado, com momentâneos domínios do Flamengo, principalmente na meia cancha. Mas as defesas exerciam, embora desordenadamente, um ligeiro predomínio sobre os ataques. No Figueirense, procurou-se ativar mais o ponteiro direito Luiz Antônio, mas este dificilmente conseguia suplantar o técnico e calculista Vanderlei. Teve boa oportunidade aos 7 minutos, na primeira avançada, golpeando de cabeça um cruzamento de Zé Carlos.

Se tornou visível desde o início, a intenção do Figueirense no sentido de que seus laterais direito e esquerdo, Pinga e Casagrande, respectivamente, apoiassem a meia cancha e os pontas. Se esse procedimento fosse empregado com maior cuidado ou cobertura dos outros dois zagueiros e o recuo do trio de meia cancha, não teria problemas. Mas isso jamais aconteceu e os jogadores do Flamengo, mais técnicos e melhor preparados, souberam tirar proveito de imediato, como tantos adversários do Figueirense já o fizeram. Há mais um agravante: Zé Carlos não estava bem e Dito Cola, o melhor do time, tinha que buscar algo para fazer na meia cancha.

Esse truncamento não foi o responsável pelo primeiro gol do Flamengo, marcado por Zico. O atacante fêz uma bela jogada individual, driblou tranquilamente Sérgio Lopes (que a esta altura já estava machucado), Dagoberto e o goleiro Nilson, tocando para o seu canto direito, num chute rasteiro, colocado com bastante precisão.

Na segunda etapa vieram as modificações, com a entrada de Jorge Luis, Caco e Moacir. Luis Antônio passou a atuar pelo meio, onde jamais jogou, e Caco para a ponta direita. Houve desequilíbrios imediatos e os tímidos ataques passaram a ser inconsequentes.

Depois dos 25 minutos, aconteceram alguns lances confusos na área do Flamengo, que chegaram a entusiasmar a torcida e os jogadores. A entrada de Caio derrubou o esquema defensivo do Figueirense logo aos 30 minutos, quando o clube carioca exerceu uma pressão constante sobre a defesa. No segundo gol já se tornou clara a facilidade de penetração de Zico e Caio na defesa adversária: Caio suplantou fácil Casagrande que estava adiantado e cruzou para Zico testar certo no canto, sem nenhuma possibilidade de defesa. Imediatamente o Figueirense se dispos a descontar o placar e caiu novamente. Toda a defesa se adiantou e Zico recebeu a bola em seu campo, ultrapassou Nelson e chegou até a área, com Nilson desesperado e sem poder fazer nada. Nelson tentou cometer pênalti, e não teve sucesso. Foi o terceiro gol.

Caio voltou aos 40 minutos, em novo cruzamento pela direita onde falhou toda a linha de zagueiros. Na segunda tentativa, ele colocou a bola à altura para Zico, que chutou forte para o centro do gol. O Figueirense resistiu como pôde, e sentiu bastante a superioridade técnica incontestável do Flamengo, que mereceu a vitória sob todos os aspectos. Todas as glórias para Zico, o artilheiro da noite, com seus quatro gols.

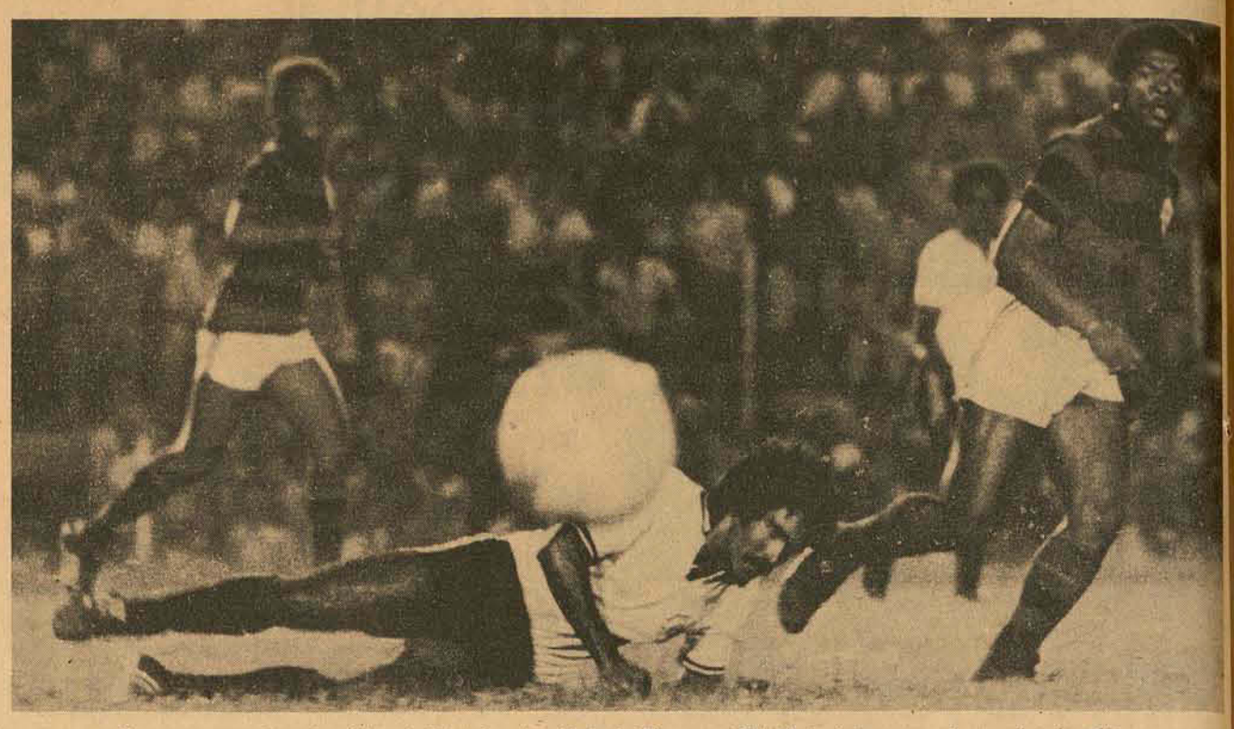

Com o esquema fora de prática, devido a impetuosidade do Flamengo, Dito Cola ainda conseguiu organizar jogadas.

Dito Cola "Iremos lançar para quem?"

Os quatro a zero que o Flamengo impôs sobre o Figueirense onde o time pouco conseguiu mostrar de positivo, nada são mais do que o resultado da superioridade técnica, tática e física do Flamengo, em quase tudo.

Uma das poucas presenças na equipe do Figueirense que demonstrou alguma coisa, foi o jogador Dito Cola, marcando bem o meio campo do Flamengo inclusive não deixando Zé Roberto voltar para buscar jogo. Sempre que o ponteiro do Flamengo vinha auxiliar sua defesa, Dito aparecia no vazio, que era visível atrás de Zé Roberto e Vanderley.

Em relação ao jogo, e a goleada o meio campista explicou: "Nosso time vinha bem, tomamos o primeiro gol e procuramos empatar, (uma reação lógica) mas tudo continuava errado. Quando conseguimos impor e sair jogando de trás, mais rápido, eles fizeram o segundo e liquidaram com a gente.

Procurando não atribuir a derrota a determinadas pessoas ou jogadores, Dito disse: Ano passado jogávamos em função de lançamentos para Toninho. Este saiu e continuamos jogando igual, para quem iremos lançar? Temos que mudar o estilo", concluiu.

Froner contesta: "Meu time tem muita moral"

Indócil durante os trinta primeiros minutos do segundo tempo quando foi maior a pressão do Figueirense, Carlos Fronner, o técnico do Flamengo, só conseguiu um pouco de tranquilidade quando Zico marcou o segundo gol, o que assegurou a vitória e desequilibrou o quadro local. Ao final, eufórico com a surpreendente goleada do time carioca, declarou:

– "Esta vitória do Flamengo é uma típica resposta do que este plantel tem condições de mostrar em campo". Criticando a crônica carioca que tem noticiado falhas inexistentes do Flamengo, Fronner desabafou: "O pessoal lá no Rio não tem o que fazer e vem querer dizer que este time com o futebol que mostrou aqui não presta. Vejam vocês os prejuízos que uma campanha destas pode trazer a um time se ele não tivesse a elevada moral que estes rapazes tem".

Elogiando a equipe do Figueirense, "por ter jogado um futebol limpo além de demonstrar muito espírito de luta", o técnico do Flamengo atribuiu a goleada relâmpago (que veio em apenas seis minutos com os três últimos gols de Zico), à entrada oportuna de Caio na ponta direita: "Este rapaz é realmente um jogador de grande categoria, soube dar o centro na medida para os gols".

Desculpas, problema de vista e Seleção. É o velho Didi.

Chapecó (Sucursal) – Pedindo escusas à torcida do Oeste Catarinense porque sua equipe veio sem alguns dos principais jogadores (Rivelino, Marco Antonio, Doval e Dirceu) que se encontram fora da equipe por motivos de contusões, Didi desceu do avião, em Chapecó, aparentando alguns problemas sérios com sua visão.

Não quis confirmar a data de uma anunciada intervenção cirúrgica nos olhos, a ser feita numa clínica mexicana, mas admite que está em tratamento, tanto assim que em Porto Alegre foi obrigado a procurar um médico que lhe aplicou medicação paliativa para que pudesse viajar até Chapecó. No final do jogo contra a Chapecoense, o técnico do clube das Laranjeiras apresentava-se extremamente mal da visão.

Também não foi além de uma entrevista sobre sua possível transferência para o futebol europeu:

– "Meu contrato com o Fluminense - disse Didi - vai até o final deste ano. Pretendo comprí-lo até o último dia, a menos que durante esse período, a diretoria do clube resolva dispensar os meus serviços. Nesse caso, poderei assumir a direção técnica de outro plantel, aqui ou no exterior.

E a seleção brasileira Didi? Não está nos seus planos?

– É claro que todo o técnico sonha atingir o mais alto posto de sua carreira, dirigindo uma seleção de tantas glórias como a brasileira. Eu colaborei em alguns feitos memoráveis da seleção brasileira como jogador e não afasto a possibilidade de, um dia, chegar a ser seu treinador. Isso, porém, vai depender de uma série de fatores: em primeiro lugar, entendo que Osvaldo Brandão é um excelente

treinador; em segundo, não me consta que Brandão esteja desejando se afastar da direção técnica da seleção brasileira; em terceiro, não tive nenhuma notícia por parte da CBD a meu respeito.

Depois do empate frente à Chapecoense (2x2), Didi apenas se limitou a dizer que "futebol é isso mesmo, uma equipe entra em campo para ganhar, empatar ou perder. Hoje empatamos com a excelente equipe de Chapecó, uma das boas equipes de Santa Catarina e que joga limpo, sem violência e sem maldade".

– Nesse início de ano - disse - estamos realizando vários amistosos como preparação para o campeonato carioca que logo vai ter início. Nesses amistosos, temos encontrado algumas equipes que jogam duro e acabam atingindo nosso jogadores. Não foi o caso desse jogo contra a Chapecoense.

"Aqui se pode jogar e deixar jogar. Ví na Chapecoense uma equipe de muito futuro. A prosseguir assim - concluiu - vai ser um dos grandes do futebol catarinense".

Cleber, por sua vez, não está muito satisfeito com a maratona de amistosos que o Fluminense vem realizando. Ele acha que "isso pode até prejudicar o trabalho de preparação da equipe em relação ao campeonato, pois não há tempo para treinamentos de conjunto. Ajuda a dar ritmo ao time, mas não aprimora o trabalho de conjunto e desgasta físicamente".

Hercílio Luz não pretende disputar o campeonato

Tubarão (Sucursal) – O Hercílio Luz de Tubarão está com oitenta por cento de possibilidades de não participar do Campeonato Catarinense deste ano, e isto poderá dar a Tubarão somente o Ferroviário como representante, se a Federação de Futebol permitir que o clube entre no Estadual sem disputar uma divisão de acesso. Caso contrário a cidade ficará sem futebol profissional durante esta temporada.

O Hercílio atravessa fase difícil e seu maior problema é a recuperação do Estádio Anibal Costa, situado na rua Rui Barbosa, que foi totalmente destruído em 1974.

O clube não tem mais verbas para cobrir as despesas necessárias para a reforma desejada e, inclusive, está aguardando um auxílio da prefeitura municipal para que possa dar andamento.

O presidente interino, Salim Mussi, não considera uma decisão certa a inclusão no Campeonato de 1975. Para Salim, a primeira providência da diretoria deve ser a recuperação do seu estádio, para depois providenciar a estruturação da parte profissional do clube.

Não há mais desejo do clube tubaronense em disputar o Campeonato no Estádio Lirio Burigo, como fêz no ano que passou. Capivari fica a mais de três quilômetros do centro da cidade e não há grande facilidades para o deslocamento dos torcedores.

JOGADORES

Alguns atletas ainda continuam ligados ao clube, mas a diretoria está acertando a liberação de todos aqueles que desejarem ingressar em outros times.

Edinho, zagueiro central, é um dos que deixaram o time estando agora fazendo testes no Palmeira de Blumenau.

Devido as atividades que possuem em Tubarão, alguns dos jogadores continuarão na cidade, mas pretendem, se possível, procurar uma oportunidade no Ferroviário.

Taça Governador começa com confusão no Oeste

Chapecó (Sucursal) – A inclusão precipitada de mais uma equipe nas disputas da "Copa Governador", zona Oeste, está fadada a criar alguns problemas para a Liga Chapecoense de Futebol. Depois de pronto o carnê, inicialmente com a participação da Liga, foi incluída a equipe do Nutricooper, representando a indústria de rações da Cooperativa Central Oeste Catarinense Ltda. Na estréia do Nutricooper um cochilo da Liga acabou gerando uma grande confusão.

Ninguém procurou saber a que horas deveria ser realizado o jogo Fluminense e Chapecoense e a Liga marcou a preliminar para as 14,00 horas, reunindo a equipe estreiante e o E.C.Palmitos. Aos dez minutos do segundo tempo da preliminar, a Liga ficou sabendo que o Fluminense teria de estar em P.Alegre antes das 19,00 horas para que fosse possível seu embarque no avião de carreira Porto Alegre-Rio. A preliminar foi suspensa. O Palmitos vencia por 1x0, apesar das ações estarem equilibradas, com o Nutricooper mostrando um belo futebol.

Sem entender a suspensão, o presidente do Nutricooper pediu explicações e não concordou com a decisão da Liga, apresentando protesto em súmula. Também o presidente Darci Telló, do E.C.Palmitos estava muito chateado com a interrupção do jogo, alegando que havia feito despesas elevadas para cumprir a tabela (que incluia a preliminar de Flu e Chapecoense como válida pela Copa) e se negava a jogar outra vez.

Pelo microfone da Rádio Chapecó, ouviu-se o presidente da Liga garantir ao presidente do Palmitos que "se o jogo fôsse interrompido como Palmitos em vantagem no marcador, não haveria outro jogo. Se estivesse empatando ou perdendo, sim". Darci Telló disse que "para haver outro jogo, a Liga teria de pagar todas as despesas".

O técnico Tubin, do Nutricooper, que ouviu tudo, protestou afirmando que "ou haverá outro jogo, de 90 minutos, ou a sua equipe se afastará da Copa Governador". Darci Telló também está muito irritado com o procedimento da Liga, relativamente ao jogo amistoso que o Palmitos fará dia 15, contra o Grêmio P.A. - Diz Darci: "Primeiro o presidente da Liga concorda em adiar o jogo Palmitos e Gaúcho de Coronel Freitas para o final da tabela, permitindo o amistoso contra o Grêmio. Depois, muda de idéia, exigindo que uma equipe mista do Palmitos cumpra a tabela de qualquer forma. Assim não é possível", diz Darci.

– Há informações de que um grupo de dirigentes dos clubes que disputam a "Copa Governador" estão descontentes com a diretoria da Liga. Alegam que jogaram uma rodada inteira por nada. O esquema não funcionou e a primeira rodada foi anulada. Depois houve o acordo para disputar a Copa com dez participantes. Houve a primeira rodada dessa segunda fase e novamente a coisa foi truncada pelo presidente, incluindo uma décima-primeira equipe estreiante, ouve-se o Presidente dizer que se o Palmitos vencesse não haveria outro jogo. Nesse caso, justificam, qual seria o papel do Nutricooper, se os seus direitos não são respeitados pela Liga?

"Por razões semelhantes - conclúem - já houve briga no final da Copa passada, quando o Guarani de Xaxim protestou alegando ter sido prejudicado pela Liga. Esses dirigentes querem maior seriedade e responsabilidade por parte da Liga, a fim de evitar que o campeonato descambe completamente.

Diretores do Renaux desmentem a fusão com Paissandu

A possível fusão dos dois principais clubes de Brusque em uma única agremiação, foi ontem desmentida pelo vice presidente de Futebol do Carlos Renaux, Nilo Debrassi, que em visita a editoria de esportes de OE contestou as notícias que vinham sendo veiculadas, e falou das novas contratações para o departamento profissional de seu clube.

"Nosso clube não se interessa de maneira alguma em fundir-se com o Paissandú, pelo menos com a brevidade que anunciam os boatos que tenho ouvido ultimamente. Não há nenhum contato entre as duas direções no sentido de se fazer uma fusão e nem existem vantagens para o Renaux. Se existem para algum dos dois clubes são para o Paissandú, que com uma fusão participaria do Campeonato Estadual, " revelou Debrassi.

Acompanhando Debrassi a Florianópolis, veio o presidente da Liga de Futebol de Brusque, Osní Ramos, que consultado sobre os interesses e vantagens dos clubes de Brusque em fundirem-se negou-se dar sua opinião. "pois é um assunto muito delicado cuja competência recai somente sobre as direções dos dois clubes".

Trabalhando pela formação de um quadro que represente à altura a cidade de Brusque no Estadual, o vice presidente deFutebol fez questão de divulgar os homens que tem lhe auxiliado diretamente na formação do novo plantel.

–"Este ano o clube conta com uma equipe séria de pessoas que vem colaborando decisivamente na estruturação de nosso Departamento de Futebol. Quero tornar público os meus agradecimentos a pessoas como José Carlos Loos, Diretor de Futebol, a Artur Jacinto e Leonardo Loos e

Nilo Debrassi (em primeiro plano, na foto) vê poucas vantagens.

outros, que além das preocupações com seus interesses particulares tem sido incansáveis em nos ajudar no futebol e nas obras de melhoria do estádio".

Além de aproveitar os melhores elementos do quadro do ano passado e manter sempre presente a preocupação com os jogadores que sobem dos juvenís, Joel Flores, técnico do Renaux conta este ano com uma série de reforços para a disputa do Estadual. São eles: Ronaldo, goleiro que veio dos juvenís do Flamengo do Rio; Jorginho, lateral esquerdo que jogava na Desportiva Guaratinguetá; Alan, ponta de lança contratado ao Bonsucesso; Joaquinzinho, ex-Marcílio Dias; Sidnei, que era da Chapecoense; Paulo Garça, ex-Avaí e Ipiranga de Erexim; Zézinho, que foi do Próspera; Almir, que vem do Nacional de Manaus, quarto zagueiro e Zéquinha, zagueiro central que era do Colorado do Paraná.

Depois do jogo de ontem à noite com o Marcílio Dias, está na programação do Renaux um amistoso domingo com o Internacional, Palmeiras ou ainda, se falharem os dois primeiros, com o Juventus de Rio do Sul. Para o dia 22 ou 29 deverá se realizar um clássico em Brusque entre Renaux e Paissandú.

VENDE-SE URGENTE

Um Restaurante e Lanchonete, ótima instalação, localizada defronte ao Cine Glória, no Estreito. Preço de ocasião. Motivo viagem. Tratar rua Coronel Pedro Demoro, 1529 – Estreito – Florianópolis.

Acervo: Biblioteca Pública SC - Hemeroteca Digital Catarinense

Milho industrializado será pioneiro no Sul

Guaramirim (Sucursal de Jaraguá do Sul) – A Krinnberg Alimentos S/A de Guaramirim, que entrará em funcionamento nos próximos 90 dias, industrializará o milho produzido nos municípios de Massaranduba, Araquari e Guaramirim, atendndo a política do INAN – Instituto Nacional de Alimentação - de fabricar o macarrão de milho para a merenda escolar. A empresa é proprietária de 2.380 hectares de terras que estão sendo preparadas para o cultivo do milho opaco (que possui maior proteina do que a própria carne) e oferecerá cerca de 580 empregos.

A Krinnberg Alimentos, que inicialmente aproveitará a mão-de-obra dos agricultores de toda a região, industrializará 120 toneladas de milho por dia, produzindo 48 toneladas de macarrão, 30 de germe que representará 40 por cento do óleo bruto que será comercializado com outras empresas, além de produzir 42 toneladas de farinha pré-gelatinada.

A empresa ocupa uma área de 12.800 metros quadrados e sua implantação teve recursos oriundos do Fundesc e do BRDE. A escolha do município de Guaramirim para a implantação da indústria está ligada ao fato de a empresa se situar próxima à região fornecedora de matéria-prima, facilitando assim o transporte do produto.

Segundo o diretor da empresa, Alfredo João Krick, os equipamentos instalados foram adquiridos principalmente dos Estados Unidos e Itália. Os outros foram comprados de indústrias nacionais.

Disse ainda que "a Krinnberg Alimentos é uma indústria pioneira na América Latina pois além de atender o mercado nacional, irá, num futuro bem próximo, exportar seus produtos para os países da América do Sul".

Mine-escola para o turismo de Criciúma

Criciúma (Sucursal) – A Comissão Municipal de Turismo, integrando a política estadual de desenvolvimento turístico expressa no lema "quem não tem, cria... e cria bem", apresentou no seu último relatório, e como planos prioritários, os projetos de construção de um restaurante panorâmico em local estratégico para mostrar a cidade, da urbanização de área para camping e da implantação de uma mina-escola, para estudos dos alunos de cursos da área de minerologia e visitação pública.

A MINA–ESCOLA

Os estudos preliminares para construção da mina-escola prevêm a instalação de um Museu do Carvão, onde serão mostradas as fases evolutivas da extração mineral, desde os métodos primitivos até os mais sofisticados alcançados atualmente, que serão apresentados através de maquinaria, peças, quadros e equipamentos. Também será construído um lavador de carvão, que mostrará métodos de beneficiamento do produto.

Conforme o projeto, a mina estará constituída do poço de aproximadamente 56 metros de profundidade, com dimensões de 3x4 metros, equipada com um guincho de 1,50 metros por segundo de ascenção e capacidade de tração de 1,5 toneladas, sendo acionado por um motor de 60 HP e controlado por freios automáticos de serviço.

A galeria principal da mina-escola terá duzentos metros de comprimento, por cinco de largura e 2,20 de altura, obedecendo a progressão horizontal, dentro das características das galerias existentes na região. O escoamento das mesmas será feito de modo a mostrar as diversas técnicas empregadas nos vários tipos de minas existentes no mundo, como as de escora-madeira, parafuso de teto, cimento armado e armação metálica.

O PROJETO

A galeria secundária da mina-escola terá 400 metros de extensão, onde serão mostradas as diferentes técnicas de desmonte, como "long-wall", câmaras e pilares. No interior da mina a circulação será feita através de vagonetas tradicionais ponteadas por locomotivas elétricas ou de bateria, conforme a definição da viabilidade técnica.

O projeto da mina-escola, já elaborado há mais de dois anos, foi levado à apreciação da Turesc - Empresa de Turismo e Empreendimentos de Santa Catarina e da Embratur - Empresa Brasileira de Turismo, sendo que até o momento estas não se pronunciaram a respeito do planejado.

DIVULGAÇÃO

A Comissão de Turismo da Prefeitura Municipal de Criciúma, responsável por esse projeto, tem, além do planejamento turístico, ao seu encargo a divulgação da imagem do município, o patrocínio e a organização de promoções e encontros sociais.

Entre as atividades desenvolvidas nos seus três anos de existência, esta Comissão destaca a divulgação da cidade através de 25 mil prospectos impressos e distribuídos às agências de turismo de todo o País, aos visitantes da cidade e aos integrantes de congressos realizados em outros municípios e Estados, onde Criciúma se tenha feito representar. Esse serviço de divulgação vem sendo cumprido, também, por oferecimento de peças de azulejos com inscrições da cidade, obtidos por doação de ceramistas locais.

Deficiente o transporte para a Praia do Rinção

Criciúma (Sucursal) – A má localização do ponto de ônibus na praia do Rincão, no município de Içara, está causando constantes engarrafamentos no trânsito de veículos do Balneário, além de colocar em perigo da vida dos usuários, principalmente durante a noite quando o movimento de veículos se intensifica, dificultando a visibilidade dos motoristas.

Embora a população flutuante de aproximadamente 30 mil habitantes, que em grande parte se locomove diariamente para Criciúma e outros municípios vizinhos, onde exerce suas funções profissionais, lotando os ônibus que fazem as linhas do Balneário, uma marquise, recentemente instalada numa das ruas mais movimentadas da praia do Rincão, é o único local de espera dos passageiros que se aglomeram, devido ao pequeno espaço físico oferecido pela "estação".

A não construção de uma rodoviária, anunciada pela Prefeitura de Içara no ano passado, está trazendo sérios problemas aos coletivos que estacionam próximo às residências, dificultando o movimento deles e de outros veículos ao longo das ruas do Balneário.

Os proprietários de residências instaladas nas proximidades do Restaurante Corsário, local onde os ônibus estacionam a fim de recolher seus passageiros, reclamam do tumulto provocado pelos usuários dos coletivos, principalmente nos fins de semana, além de colocarem lixo próximo ao restaurante ensejando a criação de densas nuvens de mosquitos e moscas.

Os veranistas lotam a Praia do Rincão e o deficitário transporte coletivo.

Nova rodoviária, em abril, para o público de Criciúma

Criciúma (Sucursal) – Ocupando uma área construída de 1.860 metros quadrados, a nova estação rodoviária de Criciúma, cuja obra foi iniciada em fevereiro do ano passado e está em sua fase conclusiva, será inaugurada no próximo mês de abril, juntamente com o primeiro trecho da Avenida Central que compreende 1,5 quilômetros de extensão completamente pavimentado à base de asfalto.

A nova estação rodoviária, que está localizada a cerca de 500 metros do centro da cidade, na direção sul, custará em sua totalidade Cr$ 2.692.385,72.

A inauguração do trecho da avenida, de extensão de 1,5 quilômetros, permitirá o completo funcionamento da estação rodoviária instalada no seu alinhamento e a liberação do tráfego de veículos ao longo da Avenida Central, que inicia no cruzamento da Rua Henrique Lage e vai até a Igreja da Assembléia de Deus.

A RODOVIÁRIA

A nova estação rodoviária, para onde irão convergir todas as empresas de transportes coletivos do município, foi projetada pelo arquiteto criciumense Fernando Carneiro e terá capacidade para atender a demanda do município por um período de vinte anos, podendo ainda ser ampliada, caso necessário, sem perder a sua estética e a funcionalidade.

O complexo possuirá salas destinadas a lojas em diversos setores comerciais previamente definidos, barbearia, banca de revistas e jornais, bares, restaurantes, lanchonetes e outros serviços.

Os demais boxes existentes, em número de 10, são destinados a venda de passagens e guarda-volumes, devendo ser licitados somente às empresas que exploram o ramo de transportes coletivos, devidamente licenciadas.

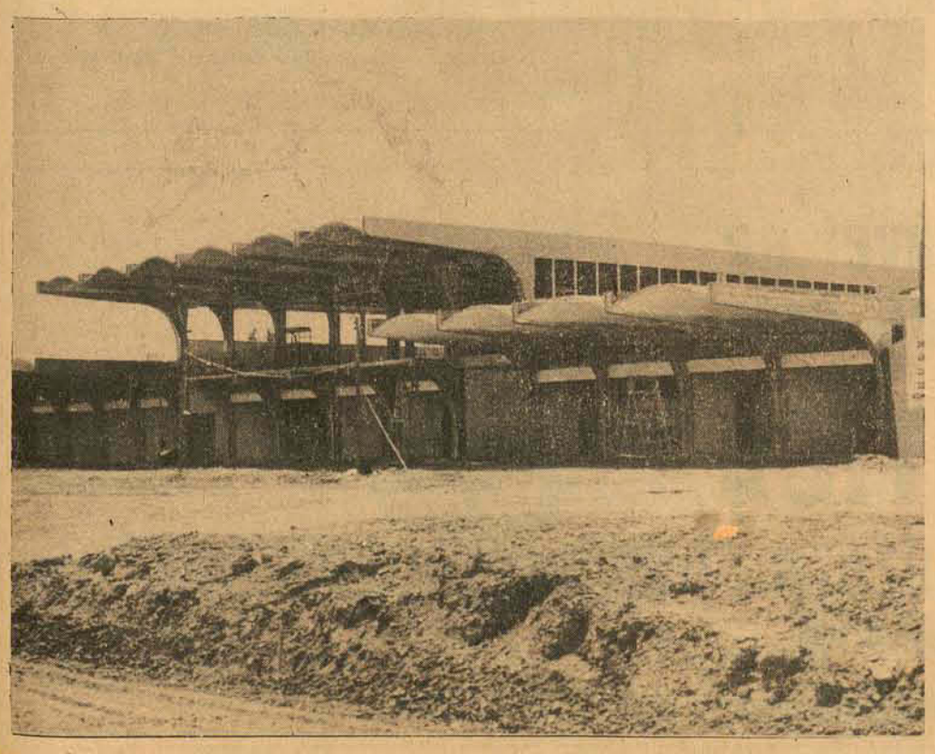

Poucos concorrentes para um Carnaval sem decoração

Criciúma (Sucursal) – As três escolas de samba da cidade, "Filhos dos Xavantes", "Rosa de Maio" e "Princesa Izabel", ensaiam há algumas semanas as suas baterias para o desfile de rua deste ano.

Com os cinco mil cruzeiros recebidos da Prefeitura, as escolas estão renovando os guarda-roupas e reequipando suas "cozinhas". Outra parcela, a ser entregue na segunda quinzena deste mês, servirá para acertarem os detalhes finais, suprindo necessidades que surgirem.

Os presidentes das escolas estão fazendo o possível para que suas rainhas, porta-estandartes, madrinhas de bateria, porta-bandeiras e carros alegóricos, juntamente com os sambas-enredo, fantasias, baterias e passistas, sejam os classificados do júri, ainda ser composto pela Comissão Municipal de Turismo.

CONCURSO

Apesar dos incentivos oferecidos pela promoção, poucas fantasias e blocos se inscreveram para participar do concurso que abrirá o Carnaval de Criciúma no pfoximo dia 21, no ginásio de Esportes Colombo Salles, do Comerciário Esporte Clube.

As inscrições para o concurso de fantasias, ficarão abertas até o dia 20, podendo ser feitas na Prefeitura Municipal, ou no Posto de Informações Turísticas da Praça Nereu Ramos. Os blocos, poderão se inscrever somente até o dia 15, sendo que tanto para o concurso de fantasias como o de blocos as inscrições são gratuitas.

Como somente podem concorrer blocos que representem sociedades recreativas, estas receberam da Comissão Municipal, um boletim contendo todas as informações necessárias sobre o assunto.

DECORAÇÃO

A decoração das ruas será a mesma do ano passado, sem qualquer novidade e conservando apenas as desbotadas bandeirolas, penduradas nos postes da iluminação pública.

Para justificar a inexistência de ornamentação, o secretário executivo da Comissão Municipal de Turismo, Agostinho Silva, alegou que "a municipalidade destinou somente 40 mil cruzeiros para as festas de Momo, face às despesas com obras de grande vulto e orçamentos elevados que está executando no município".

Mas admite que "na ornamentação das principais ruas da cidade, estaria a grande motivação para se chegar ao sucesso em termos de Carnaval, uma vez que isto pluraliza o espírito da festa, somente incutido nos foliões através de um clima multicolorido de ornamentações".

Vestibular: segunda chamada às vagas restantes da Fucri

Criciúma (Sucursal) – A Fundação Universitária de Criciúma – Fucri –, realizará nos primeiros dias de março a segunda chamada do Vestibular de 1976, a fim de preencher as vagas existentes nos cursos de Educação Física e Tecnologia.

Segundo o Diretor Executivo da Fundação, professor Rodeval Alves, "a data das provas será somente anunciada após a realização das matrículas dos calouros do vestibular de janeiro, que ocorrerá no período de 24 a 27 do corrente mês, quando então se poderá saber o número exato de vagas oferecidas".

Dos 11 cursos mantidos pela Fundação, somente os de Ciências Contábeis e Administração de Empresas tiveeram suas vagas completamente preenchidas.

– As provas – explicou o professor – serão elaboradas por uma comissão constituída de professores da própria fundação, que já está no momento formulando as questões. Para justificar a segunda chamada, que preencherá as vagas ainda existentes, num fato sem precedentes na Fucri, afirmou o professor, que isto ocorreu devido à criação de outros novos cursos, o que permite ao candidato novas opções e os subdividem pelas diversas áreas".

Um ambulatório para o bairro de Santa Luzia

Brusque (Sucursal) – Prepara-se o bairro de Santa Luzia, desta cidade, para receber brevemente o ambulatório que está sendo construído pela Prefeitura Municipal. Esse empreendimento vem recebendo o apoio da comunidade brusquense e, para tanto, líderes do bairro formaram uma comissão pró-construção, iniciativa que obtém, segundo eles, excelentes manifestações de cooperativismo dos moradores. Salienta-se que os membros dessa comissão, num trabalho dito compensador, conseguiram juntar, em apenas algumas semanas, todo o material necessário à conclusão do ambulatório dentro de quadro meses aproximadamente.

O prédio em construção terá várias divisões e, além de ambulatório, a Assistência Social da Prefeitura, encarregada da supervisão dos serviços, instalará dependências para funcionamento de clube de mães, clubes de jovens e jardim de infância, programado para atender as crianças de Santa Luzia.

No ambulatório serão instalados os gabinetes médico e dentário, além de enfermaria, e diariamente médico e dentista deverão prestar plantões para atendimento de necessitados. Tanto o médico como o dentista, mais a assistente que trabalhará emexpediente integral, serão pagos pela Prefeitura, que ficará responsável pela manutenção do ambulatório.

Enquanto isso estão sendo já mantidos os primeiros contatos com laboratórios e a Central de Medicamentos - Ceme, do Governo Federal, a fim de que possa o novo ambulatório distribuir, também, gratuitamente os medicamentos necessários aos indigentes.

Novo surto de cachumba preocupa colonos do Vale

Itajaí (Sucursal) – Um novo surto de cachumba está ocorrendo na zona rural de Itajaí, onde no mês de janeiro foram atendidos dez casos. Segundo os médicos, a incidência da doença está preocupando os setores de saúde do município que passarão a realizar uma campanha de esclarecimento junto à população a fim de erradicar o mal.

ORIENTAÇÃO

Em princípio a cachumba é uma doença que se manifesta através febre alta, mal-estar geral e tumefação da região próxima a garganta. Oferece vários perigos se o paciente não for imediatamente medicado.

Segundo os médicos, as complicações da doença são decorrentes de inflamação dos testículos e ovários e que exige, no tratamento, repouso absoluto acompanhado de antibióticos e anti-térmicos recomendados conforme o caso". Esta doença, quando recebe um tratamento adequado, pode ser curada num período de 10 a 12 dias".

Como medida preventiva, os médicos recomendam n enhum c ontato com pessoas portadoras do mal, já que a cachumba é uma doença de fácil contágio".

Atendimento do Inps também nos fins-de-semana

Blumenau (Sucursal) – Dentro de 60 dias, os beneficiários do INPS em Blumenau passarão a ser atendidos também nos fins de semana e feriados na sede da própria agência. O agente local, Romário Pezzini, explicou que "esta medida irá evitar as constantes reclamações entre os usuários e o hospital que se negava em atender pacientes e que às vezes cobrava as consultas mesmo sendo de contribuinte do INPS".

Informou o agente local que dentro de 60 dias deverá entrar em funcionamento o posto de atendimento médico, cujas obras estão em fase de conclusão, localizado na rua 7 de Setembro, no centro da cidade. Disse ainda, que durante este período deverá ser inaugurado um posto de atendimento no Bairro Garcia. "A instalação destes postos visa atender a política de descentralização do INPS, objetivando permitir melhor atendimento a seus usuários".

Finalizou dizendo que "tão logo o INPS consiga adquirir um terreno, será dado início a construção de um outro posto de atendimento, no Bairro de Itoupava Seca e que prestará serviços referentes a casos de urgência", dentro do programa de expansão daquela agência.

Em Joinville um curso sobre arqueologia

Numa co-promoção do Museu Arqueológico de Sambaqui, de Joinville, Secretaria de Cultura, Esporte e Turismo da Prefeitura Municipal de Joinville e Departamento de Extensão Cultural da UFSC, será realizado de 16 a 27 de fevereiro, naquele Museu Arqueológico de Sambaqui, um curso sobre "A Evolução do Homem". As aulas estão programadas para o horário das 19 às 22 horas.

Será ministrante da programação o professor Paulc Rolando Unger, especialista em Biologia e Geologia das Faculdades de Filosofia, Ciências e Letras e Educação Física e Desportos da Func.

Durante esse curso serão desenvolvidos os temas: Histórico das idéias evolucionistas, A origem da vida, O pleitoceno, A evolução dos mamíferos, A origem do homem, As teorias evolucionistas, Mutação, Raça e o Futuro. As inscrições devem ser feitas no Museu Arqueológico de Sambaqui, na cidade de Joinville. As inscrições, embora o número limitado de vagas, ainda estão sendo procedidas no local do curso, onde, inclusive, os candidatos recebem as informações e a orientação final sobre a realização do mesmo.

Acervo: Biblioteca Pública SC - Hemeroteca Digital Catarinense

Cerca de 800 mil alunos para os bancos escolares do ano letivo

O Estado respondeu por aproximadamente 70 por cento dessa população escolar. E se prevê aumento neste ano.

O Ensino Superior registrou em 75, um total de 20.953 matrículas, espalhadas nas redes Federal (6.148), Estadual (1.963), Municipal (7.189) e Particular (5.653) em todo o Estado, sendo que apenas 217 são alunos de Mestrado da UFSC.

Enquanto isso, aproximadamente 15.000 crianças, frequentam o ensino depré-primeiro grau, que compreende o Jardim de Infância, Maternal e Centros de Recreação, na faixa de 2 a 6 anos.

Frequentando os cursos de 2o. Grau, profissionalizantes ou não, 62.982 alunos cursaram os 3 anos desta etapa, no ano que passou, sendo que 31.142 estavam na 1a. série, o que demonstra que quase a metade começou este ano e que é grande o número dos que desistem das outras duas séries.

No 1o. Grau, que compreende 8 anos, em 75, a Secretaria de Educação registrou 683.479, número bastante elevado, uma vez que o Estado consideraobrigatório o ensino até 14 anos. A concentração de alunos nesta faixa, está na Zona Urbana, que comportou em seus estabelecimentos 409.873 alunos, enquanto a zona rural atendia somente 273.606 matrículas.

A maior frequência e procura de alunos é pelo ensino do 1o. ao 4o. Grau, o antigo primário, onde as noções básicas ministradas são de "escrever, ler, contar" e escassos conhecimentos gerais. Registraram-se 476.790 alunos nesta área. Da 5a. a 8a. séries, ex-ginásio, frequentaram aproximadamente 216.689 alunos.

Entre as escolas que atendem o 1o. Grau, o governo do Estado financia 520.015 alunos,as prefeituras atendem 122.050 e a rede particular a 41.374. A repetência no 1o. Grau é insignificante especialmente da 5a. à 8a. séries, devido a aprovação por decreto, sendo que poucos deles frequentam a 9a. série.

Quanto as vagas, nesta faixa, não existe falta, pois o governo dá prioridade a essa categoria de ensino.

Povo e Prefeitura têm problemas com a Praia de Itapema

Além de inúmeras irregularidades que são "permitidas pelas vistas grossas" dos diversos setores que deveriam fiscalizar a atividade e o serviço de praia, inclusive alguns seus próprios, a Prefeitura Municipal de Itapema está encontrando dificuldades em promover a abertura da avenida Beira-Mar, que foi projetada para o balneário. Alguns proprietários de imóveis que adentram a área por onde deve correr a nova avenida não estão, amigavelmente, permitindo a demolição de seus muros, que costumam ir até a areia da praia. Para vencer os obstáculos com que está esbarrando, a Prefeitura deve promover, proximamente, ação legal para tal providência.

Enquanto isso, turistas e usuários locais da praia de Itapema continuam reclamando do precário serviço daquele balneário. Mencionam, inclusive, bares instalados junto à praia, em verdadeiros barracos e sem as mínimas condições de higiene, num total desrespeito ao consumidor e às normas primárias de saúde pública. O "sanitário" da praia, contam, é instalado num barraco feito de restos de madeira de obra e coberto com umaantiga lona. Tal como os bares, não possui água potável, embora o balneário tenha água encanada. Fazendo mencão ainda a precos inteiramente sem critério, sem tabelas e cobrados "de acordo com a cara do freguês, eles finalizam suas reclamações dizendo da urgência de que algum dos setores públicos fiscalizadores olhe para a bela praia de Itapema.

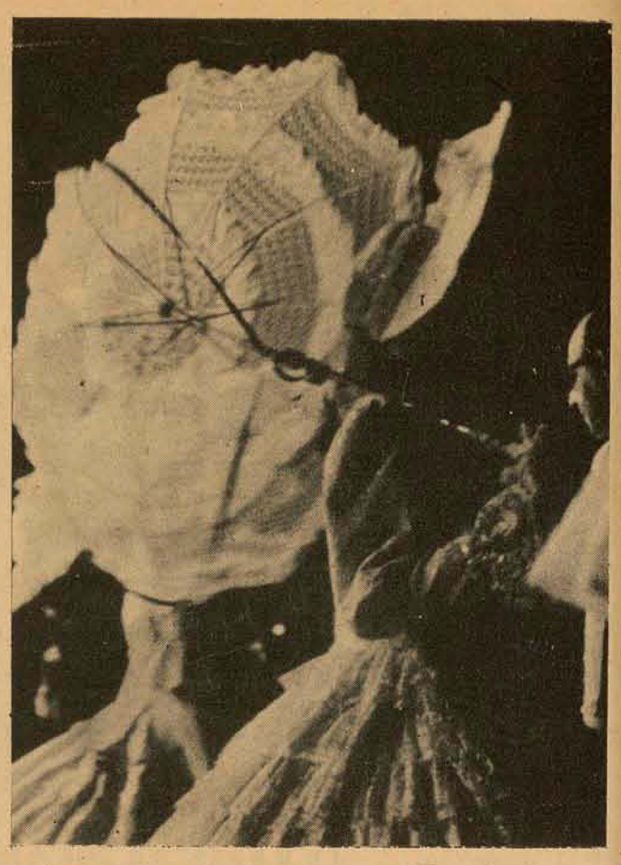

"Protegidos da Princesa" incentivam Carnaval de praia

Balneário Camboriú (Sucursal de Itajaí) – A Escola de Samba "Protegidos da Princesa" de Florianópolis que conta em seus quadros com 160 ritmistas e mais de 400 figurantes, fará um desfile, no dia 14 do corrente mês, nas principais ruas do Balneário Camboriú, numa promoção da Prefeitura Municipal e através do Departamento de Turismo.

Este desfile, dando o primeiro grito de Carnaval no Balneário Camboriú, servirá de incentivo para que outras escolas melhor se preparem com vistas ao Carnaval deste ano.

A direção da Escola "Protegidos da Princesa", prestará durante o desfile, umahomenagem ao Prefeito Municipal Gilberto Meirinho e a sua esposa Zenir Meirinho.

ITAJAÍ

A Comissão de Turismo da Prefeitura Municipal de Itajaí anunciou que o Carnaval de rua deste ano na cidade "será um dos melhores realizados até o momento, ainda que não seja liberada a verba de Cr$ 150.000,00, solicitada ao governo do Estado".

Informou que a partir da próxima semana será iniciada a decoração da rua Hercílio Luz com o tema "Margaridas", que já foi aprovado pelo Prefeito Frederico Olíndio de Souza durante a reunião com o "Conselho de Carnaval".

Por outro lado, já se encontram abertas na Prefeitura as inscrições para os blocos de Carnaval e escolas de samba. Segundo a Comissão Municipal de Turismo, ela "irá incentivar para que se inscreva um número maior possível de escolas. Isto com a finalidade de dar à cidade de Itajaí uma promoção carnavalesca à altura de outras cidades do Estado."

Nas sociedades dos bairros de São João, Fazenda, Vila, Matadouro, Costa Cavalcanti e Barra do Rio, as escolas de samba já estão ensaiando os preparativos com vistas à festa do Rei Momo deste ano.

Kennel Clube de Itajaí fará três exposições

Itajaí (Sucursal) – O Kennel Clube de Itajaí promoverá nos dias 6 e 7 de março, a "I Exposição Internacional de Cães" e duas exposições especializadas em cães das raça Doberman e Boxer.

O presidente do Kennel Clube, Pedro Salles Garção dos Santos, informou que estão sendo ultimados todos os preparativos a fim de que a promoção possa obter o sucesso esperado. Os superintendentes da promoção serão os seguintes: Francisco dos Reis e Vaz (exposição internacional) e Antônio Mansour para a exposição especializada em cães da raça Boxer.

Foram convidados os seguintes juízes que farão parte da promoção: Antônio Carlos Pedrosa, para a raça Doberman e Ana Maria Beleni, para a raça Boxer.

As inscrições encontram-se abertas na sede do Clube localizada no prédio da antiga Prefeitura, ao preço de Cr$ 80,00 para cada exposição e Cr$ 130,00, para cada cão inscrito.

ESTADO DE SANTA CATARINA
SECRETARIA DOS TRANSPORTES E OBRAS
DEPARTAMENTO DE ESTRADAS DE RODAGEM

AVISO

O GRUPO EXECUTIVO DE LICITAÇÕES (GEL) DO DEPARTAMENTO DE ESTRADAS DE RODAGEM DE SANTCATARINA, por seu Presidente leva ao conhecimento dos interessados que se acha aberta a CONCORRÊNCIA – EDITAL No. 07/76 para a execução de serviços de Terraplenagem, Obras de Arte Correntes e Drenagem, Pavimentação Asfáltica e Serviços Complementares na Rodovia – SC-418, trecho BR-470 – POMERODE num extensão aproximada de 17.000 Km, com prazo de entrega das propostas até as 10,00 (dez) horas do dia 25 de fevereiro de 1976 no Protocolo Geral do DER SC, Edifício das Diretorias em Florianópolis.

Outrossim, comunica que cópias do referido Edital e maiores esclarecimentos serão obtidos junto ao referido GRUPO.

GEL, em Florianópolis, 05 de fevereiro de 1976.
Engol. Civil Osny Berretta
Presidente
Engo. Civil Sergio R. Beims
Diretor de Construção

ESTADO DE SANTA CATARINA
SECRETARIA DOS TRANSPORTES E OBRAS
DEPARTAMENTO DE ESTRADAS DE RODAGEM

AVISO

O GRUPO EXECUTIVO DE LICITAÇÕES (GEL) DO DEPARTAMENTO DE ESTRADAS DE RODAGEM DE SANTA CATARINA, por seu Presidente leva ao conhecimento dos interessados que se acha aberta a CONCORRÊNCIA – EDITAL No. 08/76 para execução de serviços de Terraplenagem, Obras de Arte Correntes e Drenagem, Pavimentação Asfáltica e Serviços Complementares na Rodovia SC-302, trecho RIO DO SUL–ITUPORANGA, numa extensão aproximada de 23,00 Km, com prazo de entrega das propostas até as 10,00 (dez) horas do dia 05 de março de 1976, no Protocolo Geral do DERSC, Edifício das Diretorias em Florianópolis.

Outrossim, comunica, que cópias do referido Edital e maiores esclarecimentos serão obtidos junto ao referido GRUPO.

GEL, em Florianópolis, 06 de fevereiro de 1976
Engo. Civil Osny Berretta
Presidente
Engo. Civil Sergio R. Beims
Diretor de Construções

BESC S.A. CORRETORA DE TÍTULOS, VALORES E CÂMBIO – BESCAM
CGC-MF 83.043.372/0001 – CARTA PATENTE No. A-DF-74/3243
Carta Patente A–DF– 74/3243 do Banco Central do Brasil
Membro da Bolsa de Valores de Santa Catarina

ASSEMBLÉIA GERAL ORDINÁRIA
EDITAL DE CONVOCAÇÃO

Ficam convidados os Senhores Acionistas para se reunirem em Assembléia Geral Ordinária, na sede desta Sociedade Corretora – à Praça XV de Novembro no. 12 – 1o. andar, nesta capital – no dia 15 de março próximo, às 10,00 (dez) horas, com a seguinte

ORDEM DO DIA

2o. Apreciarem e deliberarem sobre o Relatório da Diretoria, relativo ao exercício de 1975, bem como o Balanço Geral, demonstração da Conta de Lucros e Perdas e o Parecer do Conselho Fiscal.
2o. Eleição dos membros efetivos e suplentes do Conselho Fiscal e fixação de suas remunerações.
3o. Fixação da remuneração dos Diretores.
4o. Outros assuntos de interesse desta Sociedade.

Florianópolis(SC), em 6 de fevereiro de 1976.
LUIZ ACASTRO DE CAMPOS GONÇALVES
Diretor Presidente

ESTADO DE SANTA CATARINA
SECRETARIA DOS TRANSPORTES E OBRAS
DEPARTAMENTO DE ESTRADAS DE RODAGEM

AVISO

O GRUPO EXECUTIVO DE LICITAÇÕES (GEL) DO DEPARTAMENTO DE ESTRADAS DE RODAGEM DE SANTA CATARINA, por seu Presidente, leva ao conhecimento dos interessados, que se acha aberta a CONCORRÊNCIA – EDITAL No. 10/76 para a execução de serviços de Terraplenagem, Obras de Arte Correntes e Drenagem e Serviços Complementares na Rodovia SC-467, trecho BOM JESUS–ABELARDO LUZ–DIVISA COM O ESTADO DO PARANÁ, numa extensão aproximada de 39,000km, com prazo de entrega das propostas até as 15,00 (quinze) horas do dia 25 de fevereiro de 1976, no Protocolo Geral do DERSC, Edifício das Diretorias em Florianópolis.

Outrossim, comunica, que cópias do referido Edital e maiores esclarecimentos serão obtidos junto ao referido GRUPO.

GEL, em Florianópolis, 06 de fevereiro de 1976
Engo. Civil Osny Berretta
Presidente
Engo. Civil Sergio R. Beims
Diretor de Construções

SEMENTES DE BRAQUIÁRIA

O pasto novo que se esparrama e forma em menos de 90 dias. Analisadas pelo CATI – Germinação garantida. De varredura ou ventiladas.

COMERCIAL AGROPECO
Rua Romualdo Andreazzi, 485 (defronte à BOMCAR) – Fone 2-4748.
CAMPINAS – SP.

GRUPO ARTÍSTICO CATARINENSE – PALHOÇA-SC – G.A.C

Sua participação é indispensável na campanha para a formação de uma

«ESCOLA DE ARTE DRAMÁTICA EM SC»

COLABORE: Adquirindo o novo plástico da inovação cultural, nos seguintes postos:

• A Discolândia (Galeria Comasa) • Centro Cultural de Palhoça

Uma iniciativa do Grupo Artístico Catarinense

Acervo: Biblioteca Pública SC - Hemeroteca Digital Catarinense

Tubarão tem nova Delegacia de polícia

Tubarão (Sucursal) – Em ato bastante simples, o Secretário da Segurança e Informações, Ari Oliveira, inaugurou ontem a nova Delegacia Regional de Polícia de Tubarão, localizada na margem esquerda.

O acontecimento contou com a presença do prefeito Irmoto Feuerschuette, além de outras autoridades municipais e representantes de clubes e serviços.

Na oportunidade, o Secretário Ari Oliveira, que foi o único a se pronunciar, destacou a importância do ato, dizendo que sentia-se bastante honrado em poder cortar a fita inaugural, pois Tubarão ganha uma Delegacia Regional exemplar, que solucionará por muitos anos as dificuldades encontradas até os dias que antecederam ao acontecimento, quando as delegacias Regional e de Comarca estavam juntas, num prédio da rua Coronel Cabral.

Com o desmembramento das duas delegacias, serão evitadas muitas confusões, onde, por várias vezes os interessados em registrar uma queixa se dirigiam a Regional, enquanto outros que necessitavam carteira de motorista, procuravam os membros da Comarca, que nada têm a ver com este setor.

Em dado momento de seu pronunciamento, destacou o Secretário: "Tubarão ressurge das águas e mostra toda sua força. Tanto se confirma este fato, que a arrecadação de I.C.M. do município alcançou um dos melhores índices, superando a todos os demais no Sul do Estado".

A seguir, o coronel frizou a diferença existente entre as duas delegacias, evidenciando que os serviços da Comarca são totalmente isolados da Regional, cada uma tendo as suas funções específicas.

Concluindo, o Secretário Ari Oliveira procurou dar destaque à união existente entre a polícia e a comunidade, onde há um trabalho conjunto, com as duas partes fazendo possível para elevar o nome do município.

Desarticulada uma rede de traficantes em Fortaleza

A polícia de Fortaleza já prendeu 10 pessoas, entre as quais duas mulheres, da sociedade, envolvidas com uma "gang" de traficantes e viciados em maconha. Até ontem, apenas dois nomes eram conhecidos, o dos estudantes Reginaldo Pereira da Silva e Deusimar Teixeira de Souza. O primeiro foi preso no interior da boate "Barbarella" e nos seus bolsos foram encontrados alguns pacotes de maconha.

As investigações estão se estendendo a todos os pontos da cidade onde se reúne a chamada "jovem guarda", principalmente na Praia de Iracema, onde, a partir das 18 horas, encontram-se jovens da "geração cocota". Alguns edifícios de apartamento já foram vistoriados e neles pelo menos cinco pessoas – todos jovens – foram detidos e estão presos.

A atenção da polícia está voltada inteiramente para a boate "Barbarella", na Praia do Meireles, onde, à noite, reunem-se cerca de uma centena de jovens de ambos os sexos. A prisão, no ponto de partida para o desbaratamento da "gang", da qual faz parte – segundo se informou extra-oficialmente – o filho de um deputado da Arena.

O delegado de Costumes e Diversões, a quem o caso está entregue, disse que só revelará o nome dos envolvidos, "quando todos forem presos". Apurou-se que as duas mulheres, ambas com menos de 25 anos de idade, são cariocas e se encontram em Fortaleza há poucos meses, passando férias.

Acidentes de trânsito fazem mais 3 vítimas

O veículo Ford Belina, com placas de Curitiba, AL–8456, atropelou uma menor no Estreito e em seguida seu motorista, Aristeu Michelotti (residente na rua Francisco F. de Souza, 3.900, Vila Hauer, na capital paranaense), empreendeu fuga, deixando de prestar socorro à vítima. Agentes da Delegacia de Segurança Pessoal tomaram as providências para que o atropelante fosse localizado, ao mesmo tempo em que o Detran foi mobilizado, realizando a detenção do veículo no centro da cidade.

O acidente ocorreu ás 8h30m de ontem, no cruzamento da rua Santos Saraiva (o veículo trafegava na rua Gaspar Dutra), quando a menor Andréia Scheidt (4 anos, filha de Alvani e Lacioni Scheidt), tentou atravessar a via e foi atropelada. Segundo registro policial, o sinal estava fechado para o tráfego procedente da rua Gaspar Dutra, tendo o carro colhido a menor, depois que o motorista acionou os freios, já com reduzida velocidade.

A vítima reside atualmente na casa do avô, Reimar Scheidt, na rua Santos Saraiva, 1.15, no Estreito, e precisou ser atendida no Hospital de Caridade, com fratura de clavícula.

Enquanto o motorista prestav a esclarecimentos na DSP, o veículo foi guinchado ao pátio do Detran, por determinação do órgão.

Na Delegacia de Segurança Pessoal, o atropelante defendeu-se alegando que o carro já estava parado, tendo a menor batido em sua lateral.

Essa versão do acidente não foi muito aceita pela polícia, que deu maior atenção ao depoimento prestado pelo motorista de táxi, Valmor da Silva, segundo o qual, o carro estava parando diante do sinal fechado, quando colheu a menina. O fato também foi presenciado pelo soldado Durval Costa, do Corpo de Bombeiros do Estreito, que deu uma versão ao ocorrido semelhante à alegação do motorista de táxi.

OUTROS ACIDENTES

Além do atropelamento em que foi vítima a menor Andréia Scheidt, a Delegacia de Segurança Pessoal registrou mais três acidentes de transito – duas colisões e um atropelamento – resultando ferimentos em duas pessoas.

Na avenida Ivo Silveira, no Morro da Caixa, o Chevette placas AB–0521, dirigido pelo proprietário Domingos Nascimento Domingues (residente à rua dos Navegantes, 456, no Estreito), colheu a menor Tânia Maria Santos (5 anos, filha de Gabriel e Maria Terezinha Santos). A vítima, residente à rua Clementino de Brito, no Morro da Caixa, sofreu várias fraturas e foi internada no Hospital Infantil, por determinação do atropelante. O acidente ocorreu às 13h45m de ontem.

SEM DOCUMENTOS

A Lambretta, placa AA–560 (de Florianópolis), pilotada por Leo Vilibert, foi recolhida pelo Detran, por não ter documentação, logo após o acidente em que foi envolvida, ao colidir com o Volks, chapas do Rio de Janeiro, BC–9154, pertencente a Angelina Ribeiro Clemente de Oliveira e dirigido por Luiz Carlos de Oliveira (residente na rua Montevidéu, 276–a, no Rio de Janeiro). O acidente ocorreu às 11 horas de ontem na avenida Atlântica, no Estreito.

A Lambretta foi recolhida pelo Detran e o piloto, socorrido ao Hospital de Caridade, pelo motorista do Volks, com fratura em uma das pernas, sendo medicado e liberado em seguida.

COLISÃO COM BICICLETAS

Uma colisão ocorrida às 14h30m de ontem, na rua Professor Egídio Ferreira, no Bairro Procasa, envolveu o Chevrolet Opala, chapas AC–0181, e duas bicicletas, sendo que nenhuma vítima foi registrada.

O veículo, propriedade de Antenor Manoel Naspolini, dirigido por Manoel João Amaral (residente na casa de número 202, na mesma rua do acidente, em Barreiros), colidiu com a bicicleta conduzida por Adão Manoel de Oliveira (que mora nas proximidades). Uma outra bicicleta foi envolvida, pilotada por Ararui Lima da Luz (que reside em Barreiros), tendo esta batido contra o automóvel.

Ladrão morto ao assaltar cinema era soldado da PM

São Paulo – O soldado da Polícia Militar de São Paulo, José Pereira Sobrinho, foi identificado, ontem, como sendo um dos assaltantes que roubaram, domingo último, no Cine Del Rei, localizado na Vila Nova Conceição, em Santo Amaro e que foi morto pelo gerente do cinema.

O registro policial explica que os assaltantes foram dois e, após o roubo, o gerente do cinema, mesmo ferido e com mais de 70 anos de idade, ainda conseguiu atirar num dos ladrões, que era justamente o policial, enquanto o outro, ainda não identificado, se evadia, continuando a polícia sem pistas para identificá-lo ou localizá-lo.

O assaltante morto, somente ontem, foi identificado por companheiros que servem na mesma corporação em que ele servia, o que levou a polícia militar a expedir a seguinte nota oficial, divulgada ontem: "O Comando Geral da Polícia Militar comunica, que o Serviço Reservado da Corporação identificou o marginal que foi morto no domingo passado, no Cine Del Rei, na avenida Santo Amaro, 522, na Vila Nova Conceição. Lamentavelmente, o assaltante era da Polícia Militar e com seu comportamento nefasto denegriu uma corporação centenária, que sempre lutou contra o crime".

E conclui a nota: "Trata-se do soldado José Pereira Sobrinho que, mesmo morto, conta com o repúdio de todos os integrantes da Polícia Militar".

Passa bem atropelado que sofreu várias fraturas

Itajaí (Sucursal) – Embora seu estado seja satisfatório, Laureci dos Santos, vítima de atropelamento ocorrido na manhã de ontem, ainda permanece internado no Hospital Marieta Konder Bornhausen, para onde foi conduzido pelo motorista atropelante.

O acidente ocorreu por volta das 8h30m, quando Laureci tentava atravessar a Av. Marcos Konder, sendo colhido pelo Volkswagen, placas JP-5491, de Joinville, dirigido por Sérgio Jurgtnsen, casado, 27 anos.

Imediatamente o motorista prestou assistência à vítima, que sofreu diversas fraturas e ferimentos generalizados, permanecendo internado em observações.

Detran emplaca veículos com chapas de final dois

O Departamento Estadual de Trânsito – Detran – comunica aos proprietários de veículos com terminação 2, que o licenciamento já está sendo procedido, devendo os interessados comparecer ao órgão com atecedência, a fim de evitar os problemas causados pelo acúmulo de serviço nas últimas horas do prazo estabelecido. Informa ainda que o proprietário de veículo que não recebeu até o dia 10 do corrente, pelo correio, a guia da TRU – Taxa Rodoviária Única –, poderá obtê-la na Exatoria localizada no prédio do Detran.

Segundo fonte do Detran, no mês de janeiro um total de 1.576 veículos foram licenciados, ao mesmo tempo em que outros 273 foram registrados, como também 168 de outros estados e municípios, além das 584 transferências efetuadas durante o mês.

Traficante é preso com meio quilo de maconha

Itajaí (Sucursal) – Foi preso em flagrante, na tarde de ontem, o traficante de maconha Álvaro José Villain, quando portava meio quilo de maconha, que seria "passada" a maconheiros locais.

A prisão que ocorreu às 14 horas, quando Álvaro deixava sua residência, no bairro da Fazenda, graças a informações colhidas no interrogatório a que foi submetido o traficante Artur Aparecido Ramos, preso na última terça-feira.

Álvaro, que tem 32 anos, é solteiro e trabalha como pintor de paredes, ao ser preso alegou ter adquirido a maconha para consumo próprio mas, posteriormente, confessou que além de viciado é, também, traficante.

Por outro lado, a mulher de Artur Aparecido, cuja identidade não foi fornecida pela polícia, ainda não prestou seu depoimento, devendo fazê-lo hoje, quando será acareada com Aparecido que, no depoimento que prestou ontem, fez questão de inocentá-la, alegando que ela não tinha conhecimento de sua atividade no tráfico de maconha.

Artur Aparecido e Álvaro José permanecem recolhidos à cadeia pública de Itajaí, onde aguardarão o pronunciamento da Justiça.

Ponte aérea abastece vítimas do terremoto

Guatemala – Uma verdadeira ponte aérea, formada por aviões das mais variadas origens, inclusive brasileiros, vem abastecendo a Guatemala de gêneros alimentícios e medicamentos, num esforço para minorar os danos causados pelo terremoto que atingiu vasta região do país na semana passada, que atingiu o índice de 7,9, na Escala Internacional Richter, e que deixou um saldo de mais de 17 mil mortos e um milhão de desabrigados.

AJUDA

Objetivando uma maior ajuda à Guatemala, a Venezuela, através do seu embaixador em Washington, propôs a criação de um Fundo Pan-Americano de Ajuda à Guatemala, antecipando que seu país está preparado para conceder, imediatamente, pelo menos 20 milhões de dólares ao fundo.

O embaixador José M. Macmin adiantou, ainda, que o fundo seria administrado pela OEA e assim explicou a atitude de seu país: "A tragédia que vive a Guatemala é de tal magnitude, que necessita uma demonstração de solidariedade conjunta de todos os povos do continente".

Por outro lado, a Câmara de Representantes dos Estados Unidos aprovou resolução que pede ao Poder Executivo o estabelecimento de programas de ajuda aos flagelados do terremoto da Guatemala, exortando-o a desenvolver, conjuntamente com outros doadores potenciais do hemisfério ocidental ou fora dele, tanto governamentais como privados, num esforço para minorar o sofrimento causado pela tragédia que se abateu sobre o país.

Por sua vez, as Nações Unidas, através de várias de suas agências especializadas, já destinaram 243 mil dólares, em ajuda de emergência às vítimas do abalo sísmico da Guatemala.

Um porta-voz da ONU revelou que o Fundo de Infância, juntamente com o Instituto de Coordenação de Ajuda para Desastres e o Programa de Desenvolvimento da ONU, haviam destinado 65 mil dólares para compra de cobertores, alimentos e telhados galvanizados. Além disso, a UNICEF está gastando 75 mil dólares em fundos de emergência, para a quisição de barracas de campanha em El Salvador.

A FAO também enviou 53 mil dólares em alimentos e a Organização Mundial de Saúde despachou antibióticos e equipamentos cirúrgicos avaliado em 10 mil dólares. Também, outros 40 mil dólares da OMS estão a caminho da Guatemala. Enquanto isso, a sede mundial da Organização, em Genebra, revelou que está aguardando autorização de sua Junta Executiva para utilizar outros 100 mil dólares, de um fundo de emergência para auxílio.

A Care, entidade assistencial norte-americana, começou a distribuição de alimentos e medicamentos avaliados em mais de 2 milhões de dólares. Mais de duas dezenas de funcionários da Care, auxiliados por voluntários do Corpo de Paz, estão distribuindo cinco milhões de quilos de alimentos que estavam armazenados na Guatemala, suficientes para alimentar 500 mil pessoas durante 15 dias.

Informou, ainda, a Care, que serão enviados milhões de quilos de alimentos adicionais, que estão armazenados em outros países da América Central e do Sul, se forem necessários.

Também informou que foram enviados antibióticos no valor de 70 mil dólares e serão destinados mais 100 mil dólares para comprar outros produtos médicos necessários.

AJUDA REJEITADA

Causou um verdadeiro impacto em Londres, a negativa do governo guatemalteco em receber dois aviões da Força Aérea Britânica, que transportavam material de ajuda às vítimas do terremoto e o fato ocupou, ontem, a primeira página dos jornais, tendo o "Daily Express", em seu editorial, protestado: "Os sentimentos caritativos do povo britânico, receberam uma repugnante recusa".

Segundo os informes, os gêneros foram recusados, porque a Guatemala reivindica a soberania sobre a vizinha colônia britânica de Belice, de onde decolaram os aviões com roupas e medicamentos. Os britânicos têm 1.200 soldados em Belice, prontos a defender sua posição na colônia.

Apesar da recusa, outros aviões sairão de Londres, com ajuda entregue pelo governo britânico a entidades beneficentes particulares.

O conservador "Daily Express" comenta: "As vítimas da decisão do governo guatemalteco, serão ses próprios cidadãos. O povo britânico, que deu o quanto pôde à Guatemala, poderia, muito bem, decidir não dar ajuda a nenhum outro país onde ocorra um desastre".

APROPRIAÇÃO

Uma patrulha militar foi enviada hoje a San Martin Jilotepeque, depois que o governo recebeu denúncias de que uma família se apossara dos abastecimentos enviados para os desabrigados, informou ontem o Comitê de Emergência.

Membros da família Alvarado, da cidade da Guatemala, que tem propriedades no município de San Martin, conseguiram que o Comitê de Emergência os designasse como seus representantes na região, para coordenar a distribuição de alimentos e remédios.

Centenas de pessoas, inclusive crianças, ficaram sem alimentos, já que a família Alvarado em vez de distribuí-los, reuniu seus integrantes para verdadeiros banquetes, enquanto crianças famintas os observavam através das cercas que rodeiam seu acampamento.

Para manterem sua posição, os Alvarado estão fortemente armados e desprezam as ponderações das autoridades municipais.

O coronel Manuel A. Ponce, secretário geral do Comitê de Emergência, adiantou: "Se eles forem responsáveis pelo desvio de alimentos e remédios, vamos aplicar-lhes um castigo exemplar, não nos importando que façam parte de uma família importante.

Com a ajuda externa e alimentos, a alegria volta à Guatemala.

NÃO PERGUNTE PORQUE O CHEVETTE GP É O CARRO OFICIAL DO GRANDE PRÊMIO BRASIL.

Chevrolet

VENHA VER.

PROCESSO M.F. No. 0810 - 12.428/75 - CERT. AUTOR. No. 01/227

Hoepcke VEÍCULOS S.A.
AV. IVO SILVEIRA, 999

O CHEVETTE GP TAMBÉM ESTÁ EXPOSTO NA GALERIA DO CENTRO COMERCIAL ADERBAL RAMOS DA SILVA.

DICESC

COMPANHIA DE DIVULGAÇÃO E COMUNICAÇÃO DO ESTADO DE SANTA CATARINA
CGC DO MF No. 82.894.635/0001–44

ASSEMBLÉIA GERAL ORDINÁRIA

EDITAL DE CONVOCAÇÃO

Ficam convocados os senhores acionistas da DICESC – COMPANHIA DE DIVULGAÇÃO E COMUNICAÇÃO DO ESTADO DE SANTA CATARINA – para se reunirem em Assembléia Geral Ordinária, à realizar-se no dia 23 de fevereiro de 1976, às 10 horas, na sede social sita à Rua Jerônimo Coelho no. 14, 3o. andar, nesta Capital, a fim de deliberarem sobre a seguinte:

ORDEM DO DIA

1 – Leitura, discussão e aprovação do Relatório da Diretoria, dos Balanços Gerais, Demonstração das Contas de Lucros e Perdas e Pareceres do Conselho Fiscal referente aos exercícios encerrados em 30.06.75 e 31.12.75;

2 – Alteração do Art. 6o. dos Estatutos Sociais;

3 – Eleição de Diretor;

4 – Remuneração da Diretoria;

5 – Eleição dos Membros do Conselho Fiscal e Suplentes, com fixação de remuneração;

6 – Outros assuntos de interesse da Sociedade.

Florianópolis, 10 de fevereiro de 1976.

Flávio J. de Almeida Coelho
Diretor Presidente

Luiz Antônio Soares
Diretor

Waldemar Joaquim da Silva Filho
Diretor

TODOS OS DOMINGOS!

ALMOCE COM MÚSICA NO RESTAURANTE CORUJÃO LAGOA.

Acervo: Biblioteca Pública SC - Hemeroteca Digital Catarinense

Horóscopo

Omar Cardoso

ÁRIES – Hoje você terá boas oportunidades de agir de modo diferente se não estiver satisfeito com alguma coisa que lhe tenha ocorrido no passado. De qualquer forma, faça deste dia o melhor que puder. Boas amizades em vista.

TOURO – Procure aproveitar todas as chances de ganhar dinheiro que tiver neste dia. O fluxo é dos melhores ao comércio de produtos para a lavoura e aos escritos de um modo geral. Bom ao amor e às viagens. Boas notícias.

GÊMEOS – Dia em que terá as melhores chances possíveis para elevar-se no campo profissional e para lucrar inesperadamente através dos jogos, sorteios e da loteria. Felicidade amorosa e muita harmonia familiar. Poupe o seu dinheiro.

CÂNCER – O dia não lhe trará vantajosos resultados, se você não esforçar-se bastante, mas também não lhe será de todo negativo. Poderá, por outro lado, desvendar um segredo muito importante. Cuide de sua saúde e reputação.

LEÃO – Este dia será muito propício ao trabalho e suas iniciativas de modo geral, em especial se for jornalista, escritor ou editor. Para a vida sentimental as favorabilidades serão excelentes. Pode viajar e fazer negócios.

VIRGEM – Tudo de bom poderá acontecer-lhe ainda hoje, em particular no setor financeiro. Portanto, procure dar mais atenção aos seus projetos profissionais, aos negócios e à vida sentimental e amorosa. Viagens favorecidas.

LIBRA – Influências das mais benéficas para você que nasceu em Libra. Terá sucesso nos escritos, no comércio e em tudo que está relacionado com a imprensa falada, escrita e televisada. O setor amoroso estará bastante favorecido.

ESCORPIÃO – Não se descuide de seu dinheiro hoje. Qualquer risco que você correr poderá lhe trazer más consequências, pois novos sacrifícios serão reclamados para recobrar o tempo perdido. Mas, você é inteligente, saberá evitar isso.

SAGITÁRIO – Pessoas nascidas em seu próprio signo poderão estender-lhe valiosas ajudas neste dia. As questões profissionais e financeiras estão bastante favorecidas, bem como a vida familiar e o setor romântico. Pode viajar.

CAPRICÓRNIO – O dia de hoje é dos mais indicados para você obter lucros através de vendas, do comércio, para realizar profissionalmente e para tomar iniciativas de maior importância no que diz respeito a sua situação financeira.

AQUÁRIO – Dê-se por feliz pelo fato de haver nascido em Aquário, pois este dia lhe promete sucesso em todos os sentidos. Não lhe faltarão vantajosas propostas de negócios e êxito e ascensão profissional. Pode amar.

PEIXES – Pessoas nascidas em Capricórnio ou Touro poderão livrá-lo de um embaraço financeiro neste dia, principalmente se estas forem do sexo oposto e confiar bastante em você. Procure ser mais prático nas atividades profissionais.

Policial francês: **O Complô**

Cinema

Darci Costa

OPERAÇÃO FRANÇA No. 2 (French Connection II) Continuação de "Operação França", de William Friedken, ainda com Gene Hackman vivendo o detetive Popeye Doyle e Fernando Rey no papel de Charnier. O diretor agora é John Frankenheimer; o filme tem qualidades, praticamente ao nível do anterior. Censura 18 anos. CECOMTUR 2 - 4 - 7,45 - 9,45 horas

O COMPLÔ (Le Complot) Policial francês, com Raymond Pellegrin, Marina Vlady, Michel Bouquet. Censura 18 anos. SÃO JOSÉ 7,45 - 9,45 horas

Às 3 horas - O MAIOR ATLETA DO MUNDO – Censura 5 anos.

OS 7 HOMENS FORTES DE TEBAS – Com André Laurence, Lena Von Marions – Censura 10 anos. RITZ 5 - 7,45 - 9,45 horas

DELICIOSAS TRAIÇÕES DE AMOR – nacional de Domingos de Oliveira, com Isabel Ribeiro, Stepan Nercesian, José Wilker – Censura 18 anos. CORAL 3 - 8 - 10 horas

LA VIOLETERA, com Sara Montiel, Raf Vallone

HOUVE UMA VEZ UM MILAGRE, com Lionel Jeffreys – 5 anos. ROXY 2 e 8 horas

ADEUS ÀS ILUSÕES, com Richard Burton, Elisabeth Taylor – Censura 18 anos. JALISCO 8 horas

UM ASSASSINATO É UM ASSASSINATO, com Jean Claude Brialy

PROVIDENZA, O MAGNÍFICO – 18 anos. GLÓRIA 8 horas

A VINGANÇA DO CINTURÃO NEGRO, 18 anos. RAJÁ 8 horas

FORÇA E LUZ DE CRICIÚMA S/A
CGCMF 83.647.537/0001–75

AVISO

Comunicamos que se encontra à disposição dos Senhores Acionistas na sede da Sociedade à rua Lauro Muller no. 151, em Criciúma, os documentos a que se refere o artigo 99 do Decreto Lei no. 2.627, de 26 de setembro de 1940, abaixo relacionados:

a) Relatório da Diretoria sobre a marcha dos negócios Sociais no exercício findo em 31.12.1975 e os principais fatos administrativos;
b) Cópia do Balanço e Cópia da Conta de Lucros e Perdas;
c) Parecer do Conselho Fiscal.

Criciúma, 09 de fevereiro de 1976
Engo. Mário Balsini
Diretor Gerente

CARB ONÍFERA PRÓSPERA S/A
CGC 83.647.545/0001–11

AVISO

Comunicamos que se encontram à disposição dos Senhores Acionistas, na sede da Sociedade, à Rua General Oswaldo Pinto da Veiga, no. 328, em Criciúma, Estado de Santa Catarina, os documentos a que se refere o artigo 99 do Decreto Lei no. 2627 de 26.09.1940, abaixo relacionados:

a) Relatório da Diretoria sobre a marcha dos negócios sociais no exercício findo em 31.12.75 e os principais fatos administrativos;
b) Cópia do balanço e cópia da Conta de lucros e Perdas;
c) Parecer do Conselho Fiscal.

Criciúma, 06 de fevereiro de 1976
Engo. Aloysio da Silva Moura
Presidente

PRODASC
Companhia de Processamento de Dados do Estado de Santa Catarina

EDITAL DE LICITAÇÃO 76/001

A Companhia de Processamento de Dados do Estado de Santa Catarina – PRODASC –, deseja contratar dentro dos Termos da Licitação no. 76/001 um Sistema Eletrônico de Processamento de Dados para operar em suas instalações.

Os Termos da Licitação se acham à disposição dos interessados na Sede desta Companhia, à Rua Saldanha Marinho no. 6, a partir do dia 10 de fevereiro de 1976, às 09:00 (nove) horas.

A DIRETORIA

BESC FINANCEIRA S.A. CREDITO FINANCIAMENTO E INVESTIMENTOS
CGC 83.880.427.0001–59

ASSEMBLÉIA GERAL EXTRAORDINÁRIA
EDITAL DE CONVOCAÇÃO

Ficam os Senhores Acionistas convidados para a Assembléia Geral Extraordinária a realizar-se no dia 19 do corrente mês, às 10,00 (dez) horas, na sede Social desta Sociedade, à rua Deodoro no. 17, para deliberarem sobre a seguinte

ORDEM DO DIA

1o. Alteração do que dispõe o art. 4o. dos Estatutos Sociais;
2o. Outros assuntos de interesse da Sociedade.

Florianópolis, 06 de fevereiro de 1976
Eduardo Santos Lins
Presidente

Acervo: Biblioteca Pública SC - Hemeroteca Digital Catarinense

Silveira de Sousa

Um fio de esperança

Não era propriamente desgosto da vida. Procurávamos um fio, tênue que fosse, que nos pudesse alçar a uma situação diversa. Sentíamo-nos iludidos e não queríamos participar do maquinismo artificial e inútil para nós que nossos pais e mestres ofereciam. Quando tínhamos dinheiro, bebíamos. Então os dois caminhávamos pelo cais e ficávamos nos trapiches a olhar as barcaças e os pequenos navios cargueiros, que se aproximavam fumegando e se afastavam, ásperos e insensíveis à nossa esperança de trabalho e fuga. Sim, queríamos fugir para algum reencontro de nós mesmos. O ruído dos motores, o cheiro de óleo queimado, a azáfama seca, rude e sólida dos desembarques, traziam para nós o sentido de um novo encontro e de novas possibilidades, sempre frustradas. Olhavam-nos os patrões e mestres de barcos com desconfiança e dureza. Muitas vezes afugentavam, entre risadas e palavrões, o nosso anseio de outro destino. Trazíamos no rosto limpo e nas mãos desajeitadas o sinal inútil marcado pelos colégios.

Um dia vimos Carolina. Doce e lânguida Carolina! Fugaz Carolina! Arrastava distraída, próxima de nós, o seu corpo de listras descoradas, descendo e levantando as pequeninas antenas da cabeça e deixando atrás de si, na madeira cinza do trapiche, um filete irregular e brilhante, que parecia vir de muito longe.

Nenhuma sensualidade nos movimentos; apenas o ondular fosco do corpo roliço, o jeito atrevido e despreocupado de nos ignorar.

— Olhe — disse o meu amigo. — Uma lesma.

— Não — respondi. — É Carolina!

— De fato — disse ele. — É Carolina!

Ficamos a olhá-la, pensativos, como a qualquer coisa de muito remota e muito conhecida, embora jamais antes na vida tivéssemos visto Carolina. Ela vinha deslizando para onde estávamos e, num dado momento, nos foi preciso levantar para que tivesse passagem. Com o nosso brusco movimento, parece que se assustou. Encolheu o corpo, fez desaparecer as duas anteninhas da cabeça. Meu amigo se ajoelhou para melhor observá-la.

— Agora — disse ele — ela se parece com um graveto caído.

— Se parece mais com um prego enferrujado — respondi.

— Não, não — disse ele. — Parece antes uma folha seca enrolada.

— Acho que tens razão — disse eu. — É uma folha seca enrolada.

Não sei; suponho que ferimos o orgulho de Carolina, pois no mesmo instante alçou ela as anteninhas e se pôs de novo a deslizar, agora noutra direção, afastando-se para o rebordo da madeira do trapiche. Em breve perdemo-la de vista.

— Em todo caso — disse o meu amigo — ela nos deixou esse fiozinho de gosma.

— É verdade — respondi. Um fiozinho de gosma brilhante sobre a madeira. Não devemos desesperar.

— Sim — disse ele, rindo-se. Não devemos desesperar.

Pois não era propriamente desgosto da vida. Ouvíamos o tilintar de sinos e o apito rouço das barcas que se afastavam sem nós. Olhávamos não sem amargura as estrias de espuma que ficavam aquém das popas e logo se apagavam, sinais efêmeros de misteriosas aventuras que não ultrapassariam os limites da nossa imaginação. Afinal, o que sentíamos, no fundo, era apenas o vislumbre de novas possibilidades e a rebeldia orgulhosa e imatura a um sistema de coisas que nos enganava e procurava impedir o que havia de autêntico em nossos atos e nossos pensamentos.

Fuxico de Zuzu

tos de convidados.

('.')

Darcy Lopes, diretor presidente da TV Cultura, Canal 6, prepara-se para o encontro de gerentes de Rádio e Televisão de diversos estados do País, marcado para o próximo mês, em nossa cidade.

('.')

Para prestar serviços a Catão Brasil, está preparando trabalhos de sua comentada arte, para uma exposição marcada para o mês de julho.

('.')

O deputado federal e Sra. Henrique Córdova depois de um gostoso fim-de-semana no Laguna Tourist Hotel, viajaram para São Joaquim onde vão passar férias.

('.')

A bênção do casamento de Heloisa Maria Linhares e Odilon Borges Tayer, será dia 21 próximo às 20 horas, na Capela do Colégio Catarinense. No salão de festa do Clube Doze de Agosto, os noivos e seus pais, Sr. e Sra. Jauro Linhares e Sr. e Sra. Odilon J. Tayer, receberão cumprimentos de convidados.

('.')

O lindo broto Cristina da Nova Bonato, paulista que está veraneando em Canasvieiras, tem circulado em reuniões naquele balneário, sempre muito bem acompanhada.

('.')

O casal João José Schaefer recebeu em sua residência um grupo de amigos para um jantar. Entre os convidados lá estava o elegante casal Thereza e Luiz Daux.

('.')

O Estado de Santa Catarina está representado no estágio internacional para professores de Educação Física, pelos atletas Celso Teixeira, Cipe Alves de Oliveira e Jucélio F. Martins. O estágio que teve início dia 8 próximo passado, terá encerramento dia 31 de março, sendo realizado em Mains, Alemanha Ocidental.

('.')

Luiz Cláudio Faustino, diretor social do Criciúma Clube, na capital do carvão, está em atividades com a promoção anual do Criciúma Clube, que é, o baile municipal, marcado para dia 27 próximo. Uma comissão julgadora fará a escolha das mais belas fantasias e dos foliões do carnaval 76 daquela cidade.

('.')

Edifício Rafael, mais um lançamento da Categoria Emedaux, que será construído na Av. Hercílio Luz.

('.')

Em Tubarão, o jovem casal Nelson de Menezes recebeu em sua residência um grupo muito íntimo, para um almoço, quando era festejado o aniversário de sua filha Tatiana.

('.')

Bruno Mário Cechinel secretário geral do Clube 6 de Janeiro, está nos informando que foi reeleito presidente daquele Clube, o Sr. Amauri Farias Ramos

('.')

Quem es. chegando de uma viagem ao Rio de Janeiro é o industrial Roberto Silva.

('.')

O secretário Ary Oliveira, da Segurança e Informações, em Tubarão inaugurou o novo prédio da Delegacia Regional de Polícia, daquela cidade.

('.')

O deputado estadual Bulcão Vianna, em reunião realizada na última sexta-feira na sede do diretória da Arena, fez prestação de contas daquele diretório. Esteve presente a reunião o prefeito da capital, Espiridião Amin Helou Filho.

('.')

Professor Salvio de Oliveira, está em fase de organização das exposições de grandes pintores do País., já marcadas para o ano 76, na galeria de arte da boutique Garage decoração.

('.')

Já restabelecido deixou o hospital dos Servidores Públicos e com sua inigualável simpatia na Felipe Schmidt, o senador Alcides Ferreira.

('.')

O secretário de Economia e Finanças do Ministério da Fazenda, Carlos Augusto Rodrigues, e o secretário da Fazenda, Ivan Oreste Bonato, estiveram reunidos com os prefeitos dos municípios que integram o Convênio do Aperfeiçoamento Técnico Administrativo (Ciata): Canoinhas, Videira, Braço do Norte, Ituporanga, Urussanga e São Joaquim.

Adiles Mozzaquatro volta a ser notícia em nossa coluna

691 pescadores associados, foi inaugurado na última semana no Balneário Itapirubá, ambulatório médico-dentário e uma sede social da Colônia de Pescadores Zona 13, da Federação dos Pescadores de Santa Catarina.

LAJE PRÉ-MOLDADA TAPUIA MELHORAMENTOS

PARA FORRO E PISO

Maior rapidez ● Economia de 30% ● Entrega imediata Qualquer quantidade ● Atendemos todo o estado com assistência técnica

REG. CREA, N.º 5.175 - 10.º Região

VENDAS: Rua Emílio Blum, 27 - Florianópolis - SC

Consultem-nos (0482) 22-6500 22-6290 22-4235 22-4002

Hoff Projetos e Decorações Ltda.

Comunica a sua distinta clientela, fornecedores e amigos a mudança de seu endereço para Av. Rio Branco, no. 12 - Tel.: 22-5058

MISSA DE 1º ANIVERSÁRIO

A família de MARIA HENN GARCIA, convida aos parentes e amigos para assistirem a missa de 1o. aniversário de falecimento, a realizar-se no dia 13, sexta-feira, às 18,15 horas, na Catedral Metropolitana.

Antecipa agradecimentos.

PEDALINHOS - LANCHA
MÚSICA AO VIVO
- COZINHA INTERNACIONAL -
APARTAMENTOS - VISTA PANORÂMICA DE TODA LAGOA - PREÇOS MÓDICOS.

É o que oferece o Restaurante CORUJÃO na Lagoa em frente ao Posto.

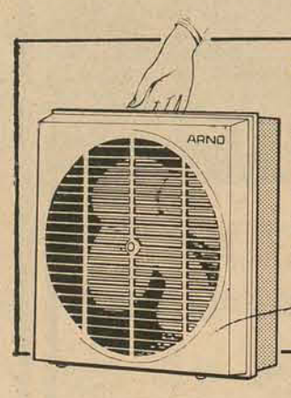

Turbinho ARNO Econômico e refrescante

Escolha a velocidade do ar que você quer para o seu ambiente:

1. conforto com total silêncio
2. ar agradável à vontade
3. ar em profusão.

O Governo pediu economia de gasolina. Venha dirigir o Alfa Romeo 2300.

Venha conhecer e comprovar a economia do Alfa Romeo 2300: a 5.ª marcha, que reduz em 20% o consumo de gasolina; a reserva de potência - a 130 km/h o Alfa Romeo está usando apenas 50% da potência; o motor de 4 cilindros e 2.310 c.c., carburador de duplo corpo e câmaras de combustão hemisféricas.

Alfa Romeo 2300

Alfa Romeo Campeã Mundial de Marcas 1975

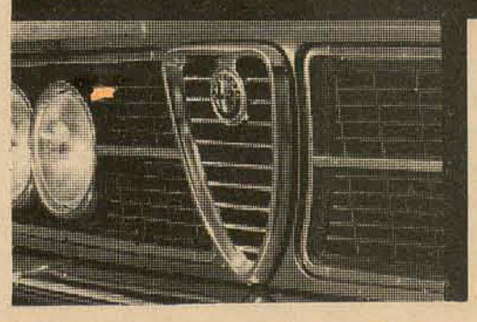

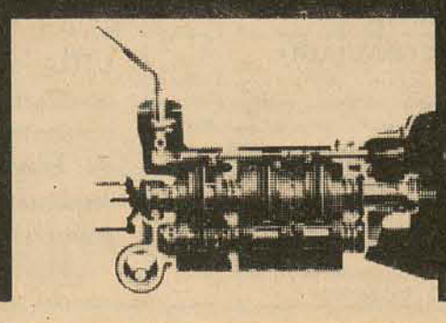

Com um litro de gasolina, o Alfa Romeo faz:

11,4 km	a	60 km p/hora
10,6 km	a	80 km p/hora
8,4 km	a	120 km p/hora

Revista Quatro Rodas – Teste 30.000 km

Venha dirigir em nossa loja o carro de luxo que não precisou mudar nada para ser o mais econômico.

RODO-MAR VEÍCULOS E MÁQUINAS LTDA.

BR-101 - Km. 207 - Roçado - Grande Florianópolis 88.100 - São José - Santa Catarina - Fones 44-0808 44-0066 - 44-0703 - Corresp. Caixa Postal - D-23 - Fpolis.

Acervo: Biblioteca Pública SC - Hemeroteca Digital Catarinense

JENDIROBA AUTOMÓVEIS LTDA.

R. Sandanha Marinho Esq. de João Pinto
FONES: 4673 – 2952

CHEVROLET OPALA CUPÊ VÁRIAS CORES	1976
CHEVROLET CHEVETTE VÁRIAS CORES	1976
PICK-UP CHEVROLET COM PREÇO EXCEPCIONAL	1976
CHEVROLET CARAVAN VÁRIAS CORES	1976
OPALA CUPÊ	1973
OPALA CUPÊ	1972
OPALA QUATRO PORTAS	1970
GALAXIE	1968
CORCEL STANDARD DUAS PORTAS	1972
DODGE 1800	1974
VOLKS 1500	1972

BARBADA DA SEMANA

LANCHA TIPO GAIVOTA, MOTOR LTD, TURBINA E CARRETA DE VIAGEM, ZERO MILHA

GATÃO AUTOMOVEIS

Francisco Tolentino, 13 – TELEFONE 22-2080

BRASÍLIA MARROM	0K
VOLKS 1.300 MARROM CARAVELA	1975
VOLKS 1.500 AMARELO CAJU	1973
JEEP WILLYS	1974

COMPRAMOS SEU CARRO À VISTA

Amauri PEÇAS E VEÍCULOS LTDA.

REVENDEDOR AUTORIZADO

ESTOQUE DE VEÍCULOS USADOS

VARIAN BRANCO LOTUS	1974
SP 2 VERMELHO	1973
1300 AZUL	1973
CORCEL C AMARELO	1973
1300 VERDE HIPPIE	1972
1500 AMARELO COLONIAL	1972
VARIANT LARANJA	1973
TL SAFIRA	1971
CORCEL C BRANCO EVEREST	1972

QUALIDADE, ECONOMIA, TRANQUILIDADE, SEGURANÇA É O QUE LHE OFERECE A GARANTIA VOLKSWAGEN DE AMAURI PEÇAS E VEÍCULOS LTDA. FONE 44-0522. PABX.

POSSUIMOS TODA A LINHA VW 1975 EM EXPOSIÇÃO
VEÍCULOS USADOS DE QUALQUER MARCA.
R. GASPAR DUTRA – 90 ESTREITO
Fone: 44 - 0522
Florianópolis.

Ford DIPRONAL

DPTO. DE VENDA DE VEÍCULOS USADOS

MODELO – COR	ANO
GALAXIE LANDAU – Preto	1973
GALAXIE LTD – Vermelho c/vinil	1969
DODGE SE – Amarelo	1972
MAVERICK GT – Branco e Preto	1974
MAVERICK LUXO – Amarelo	1974
MAVERICK LUXO – Azul	1974
CORCEL LUXO – Branco	1974
CORCEL SEDAN – Amarelo	1972
CORCEL STD – Branco	1972
CHEVETTE – Azul	1974
BRASÍLIA – Verde	1974
TL – 4 Portas – Branco	1972
RURAL 4x4 – Marron e Branco	1974
RURAL 4x2 – Azul e Branco	1972
OPALA SEDAN – Branco	1971
OPALA SEDAN – Marron	1971

DIPRONAL, paga melhor pelo seu veículo.

Rua Felipe Schmidt, 60

Fones: 22-3321 e 22-2197

C. RAMOS S.A.

O mais antigo revendedor autorizado Volkswagen de Florianópolis, lhe dá a certeza da melhor compra e a tranquilidade da melhor assistência técnica.

PABX: 44,26-11 – 44,24-01 – 44,22-01 – 44,20-01

C. RAMOS S.A. ENTENDE DE VOLKSWAGEN

"MANTEMOS EM ESTOQUE TODA LINHA DE VOLKSWAGEN OK"

VEÍCULOS USADOS

TIPO	COR	ANO
Brasília	Beige Alabastro	1974
Brasília	Azul Danúbio	1975
1.500	Ocre Marajó	1974
1.500	Branco Lotus	1973
TL 4 Portas	Branco Lotus	1971
1.300	Azul Niágara	1973
1.300	Vermelho	1972

Dispomos de motores 1300, 1500 e 1600 novos ou recondicionados à base de troca

BEIRA MAR

COMERCIAL BEIRA MAR VEICULOS E REPRESENTAÇÕES LTDA

Av. Rubens de Arruda Ramos, (Beira Mar Norte), 210

FONE – 22 - 5757

Corcel Cupê Luxo Branco Nevasca	1973
Corcel Cupê Luxo Azul Colonial	1973
Corcel Cupê Luxo Vermelho Cadmium	1971
Corcel Cupê Luxo Branco	1970
Volkswagen TL Bege Alabastro	1974
Volkswagen 1.300 Ocre Marajó	1973
Volkswagen 1.500 Azul Niágara	1973
Volkswagen 1.500 Amarelo Caju	1973
Volkswagen 1.500 Azul Pavão	1972
Volkswagen 1.500 Verde Arlequim	1972
Volkswagen 1.300 Amarelo Colonial	1971
Volkswagen 1.600 4 portas Branco	1969

florisa

Uma Empresa integrante do Grupo Sulbrasileiro

DISPONÍVEL TODA LINHA

19 Ford 76

VENHA CONHECER NOSSOS SISTEMAS DE FINANCIAMENTOS

Santos Saraiva, 554 – Estreito
440611 440201
440001 440401

Florianopolis Veiculos S.A.

USADOS E REVISADOS

CORCEL COUPÊ	70, 71 e 72
CORCEL SEDAN LUXO	73
BELINA – LDO	75
MAVERICK CUPÊ	74
CORCEL – GT	72 e 73
OPALA – SEDAN LUXO	d 70
VOLKS – 1500	71 e 72

OFERTA DA SEMANA

CAMINHÃO – F–750, C/TRUCK – 1972 – Cr$ 40 mil.

VENDE-SE

Fusca 66 – Cr$ 7.000,00. Fusca 72 – Cr$ 16.000,00. De particular, ótimo estado. Tratar: Av. Mauro Ramos 28.

DRA. LEA S. DA NOVA

GINECOLOGIA E OBSTETRÍCIA

DR. ANTONIO CARLOS DA NOVA
DR. LEONARDO LOPEZ VALDIVIA

OTORRINOLARINGOLOGIA

Atendem diariamente. Av. Othon Gama D'Eça, 153 - fone 22-1523

AGUARDEM... KATEDRAL DO SAMBA.

Ao lado do Ginásio de Esportes
Itajaí – SC

RAPAZ

Estudante, boa formação, 16 anos, procura família para morar em Florianópolis. Informações pelo fone 22-1403 com Sr. Raul.

SALA NO CENTRO

Compro sala no centro, à vista. Tratar diretamente com o proprietário. Fone: 22-0477 – pela manhã.

Extintores – Mangueiras
Vendas – Recargas – Instalações

SUL PEÇAS

Fones: 44 – 1377
44 – 1537

Rua: Fúlvio Aducci 978 – Estreito

R&M IMOBILIÁRIA

IMÓVEIS À VENDA

APARTAMENTOS

A–8 – ED. Dna. LILA – Apto. situado na Chácara da Espanha (Centro), contendo 3 quartos (1 com BWC privativo), BWC social, living, dep. empregada, área de serviço, carpet, cozinha, garagem. A. Construída: 177,00m2.

A–20 – ED. NOVO RIO – Apto. situado à rua Tte. Silveira, contendo 3 quartos, sala de jantar, dep. completa empregada, área serviço, cozinha, BWC social, garagem.

A–34 – ED. ANTARES – Apto. situado na BEIRA MAR NORTE, contendo 3 quartos, living, BWC social, cozinha, dep. empregada, área serviço, sacada, garagem. A. construída: 157,00m2.

A–43 – ED. MORADA DO SOL – Apto. situado em CAMBORIÚ, Av. Atlântica, contendo 3 quartos, (1 com BWC privativo), BWC social, lavabo, living, sala de jantar, dep. empregada, área de serviço, garagem. A. construída: 250,00m2.

A–36 – ED. A. COELHO – Apto. situado à rua Felipe Schmidt, contendo 1 quarto, sala, cozinha, BWC social, área de serviço, ap. nautilus, armários embutidos em todas as dependências. A. construída: 56,00m2.

TRATAR À RUA TTE. SILVEIRA, 35 – CONJ. 504 – ED. APOLO – FONE: 22-5510.
CRECI – 512

DECLARAÇÃO

Declaro para os devidos fins, que foram roubados todos os documentos pertencentes a Elisete Luz Caldeira de Andrada.

DOCUMENTOS PERDIDOS

Foram perdidos os documentos completos do veículo Volkswagen Brasília, cor vermelho ibérico, ano 1975, motor no. BA 203.131, chassis no. BA 218.905, placas no. CH 1969, de propriedade de Comércio de Camas e Beliches Chapecó Ltda.

Chapecó, 09 de fevereiro de 1976

DOCUMENTOS PERDIDOS

Foram perdidos os documentos de propriedade do Jeep Willys, 4 portas, modelo 1967, cor verde, motor no. B7-295.954, chassis no. 7-6225-00240, placas XV-0146, pertencente ao Sr. Antônio Bortolini.

Xavantina, 9 de fevereiro de 1976

CERTIFICADO EXTRAVIADO

Foi extraviado o certificado de propriedade do veículo marca Kombi, ano 61, placa SX-0242, cor bege, pertencente a Casas Santa Maria.

DOCUMENTOS EXTRAVIADOS

Foram extraviados os seguintes documentos: cédula de identidade no. 67486-SC, carteira profissional, cartão CPF no. 029531379–04, certificado de reservista, Taxa Rodoviária Única e certificado de propriedade do veículo Mercedes Benz, ano 1975, licença XM-0302-SC, pertencente ao Sr. Cid Santos.

RUA DESEMB. GIL COSTA No. 170

Cr$ 450.000,00

Vendemos ótima residência com 208,00 m2, em terreno medindo 505,00 m2, contendo 3 quartos, BWCs, living, copa, cozinha, escritório, dep. completa empregada, quarto brinquedos, churrasqueira, área serviço, garagem, arm. embutidos, coz. americana completa, estante na copa. À vista ou a combinar.

CONSTRUTORA E IMOBILIÁRIA BERCATON LTDA.
Rua Coronel Pedro Demoro 1825 – Estreito
CRCI 41 – CREA 4918 – Fone 44-2966

EXCELENTE RESIDÊNCIA NO ESTREITO

Vendemos com 150,00 m2, contendo suite, 2 quartos, living, copa, cozinha, BWCs, dep. empregada, área serviço, garagem e telefone. Em acabamento. Entrada e saldo financiado.

CONSTRUTORA E IMOBILIÁRIA BERCATON LTDA.
Rua Coronel Pedro Demoro 1825 – Estreito
CRCI 41 – CREA 4918 – fone 44-2966

ÓTIMO APARTAMENTO CENTRO

Cr$ 230.000,00

Vendemos no Ed. Anita Garibaldi, contendo 2 quartos, living, copa, cozinha, BWCs, área de serviço, armário embutido quarto e mesa da cozinha. Entrada e saldo financiado.

CONSTRUTORA E IMOBILIÁRIA BERCATON LTDA.
Rua Coronel Pedro Demoro 1825 – Estreito
CRCI 41 – CREA 4918 – Fone 44-2966

ALUGAMOS

1 – Depósito em Barreiros com 800,00 m2, contendo escritório, BWC, telefone e pátio de estacionamento e descarga. Cr$ 13.500,00.

2 – Apartamento no Estreito, contendo 2 quartos, living, copa, cozinha, BWC, área serviço e garagem. Cr$ 1.800,00.

3 – Apartamento na Rua Abel Capela Coqueiros – contendo 3 quartos, living, copa, cozinha, BWC, área de serviço e garagem. Cr$ 1.900,00.

CONSTRUTORA E IMOBILIÁRIA BERCATON LTDA.
Rua Coronel Pedro Demoro 1825 – Estreito
CRCI 41 – CREA 4918 – Fone 44-2966

CASA FRENTE PARA O MAR

Sita a rua Leoberto Leal em Barreiros, contendo 3 quartos, sala, copa-cozinha com azulejos decorados até o teto, abrigo para carro, churrasqueira, dependência completa para empregada, despensa, armário embutido no quarto de casal, iluminação indireta na sala, banheiro com pia de mármore e piso de granito, área de serviço.

Preço – Cr$ 350.000,00

Tratar à rua Felipe Schmidt, 27 – Sobreloja – Salas 15, 16 e 17 ou pelos telefones 22-3537 e 22-6551 – REGIS IMÓVEIS – Creci no. 58.

RESIDÊNCIA COM 4 QUARTOS

Sendo, casa principal com 2 quartos, sala de visitas, cozinha, banheiro social, varanda e garagem; mais um anexo contendo 2 quartos, sala de TV, cozinha e banheiro.

Sita no Jardim Atlântico, pertinho do Supermercado.

Preço – Cr$ 300.000,00

Tratar à rua Felipe Schmidt, 27 – sobreloja – Salas 15/16 e 17 ou pelos telefones 22-3537 e 22-6551 – Regis Imóveis – CRECI no. 58

APTO. ALMIRANTE LAMEGO - 199,34 m2

Apto. contendo 03 quartos (sendo 01 com banheiro privativo), living, lavabo social, banheiro familiar, ampla cozinha, área de serviço, dependência completa para empregada e garagem. Gás central, azulejos decorados, vista para o mar.

Preço de ocasião Cr$ 587.500,00

Tratar a rua Felipe Schmidt, 27 – Ed. Dias Velho – Sobreloja – 15-16-17 ou pelos telefones 22-6551 e 22-3537 – Régis Imóveis – CRECI no. 58.

URGENTE

Vende-se magnífico apartamento no Ed. Portinari, de frente para a rua. Todo acarpetado, m 2 quartos, living, cozinha, dependência para empregada, garagem, ar condicionado e telefone. Entrega imediata. Tratar na rua Conselheiro Mafra, 67.

CASA - VERANEIRO

Aluga-se na Lagoa da Conceição. Tratar na Jerônimo Coelho no. 34 ou tel. 22-2947.

APARTAMENTO - 131 m2

COQUEIROS

VENDE-SE

Rua José Vale Pereira (Rua Juca do Lóide). Localizado em rua arborizada. Perto da praia. 3 quartos, sala, cozinha, copa, 2 banheiros, dependência empregada, área de serviço, garagem. Primeira ocupação. Tratar c/Darci – fones 22-6500 e 22-6290.

COMUNICADO

A firma SILVESTRE & MAYKOTE LTDA, comunica aos clientes da praça e Sul do Estado, que o Sr. PEDRO FREDERICO, residente em Criciúma, não faz mais parte do seu quadro de Vendedores, portanto não se responsabiliza por atos praticados pelo Elemento citado.

Florianópolis, 1 de fevereiro de 1976.

PORTAL EMPREENDIMENTOS IMOBILIÁRIOS LTDA.

ADMINISTRAÇÃO DE CONDOMÍNIOS – CRECI 589
COMPRA E VENDA – AGENCIAMENTO
Rua Trajano, 18 sala 3 e 13 - Galeria Berenhauser
Telefone 22-1981

SRS. SÍNDICOS

Procure-nos somos especializados em administração de Condomínio.

PORTAL EMPREENDIMENTOS IMOBILIÁRIOS LTDA.

ADMINISTRAÇÃO DE CONDOMÍNIOS – CRECI 589
COMPRA E VENDA – AGENCIAMENTO
Rua Trajano, 18 sala 3 e 13 - Galeria Berenhauser
Telefone 22-1981

VENDE

ESTREITO

1 Casa de Alvenaria com 3 dormitórios, living, quarto de banho, cozinha, área coberta. Ótimo preço. Próxima à Marinha.

CANASVIEIRAS

Casa NOVA, sem habite-se, próxima Charrete. Bom Preço.

PORTAL EMPREENDIMENTOS IMOBILIÁRIOS LTDA.

ADMINISTRAÇÃO DE CONDOMÍNIOS – CRECI 589
COMPRA E VENDA – AGENCIAMENTO
Rua Trajano, 18 sala 3 e 13 - Galeria Berenhauser
Telefone 22-1981

ALUGA

1– Salas e conjuntos no Centro Comercial Aderbal Ramos da Silva.
2– Chalé em Canasvieiras.

VENDE

ABRÃO

Casa com terreno na rua João Meireles – Cr$ 85.000,00.
Casa com terreno de 10x15 – João Meireles.

TRINDADE

Casa NOVA, alvenaria, 2 pavimentos, terreno 470 metros. 270 metros de área construída, 3 dormitórios, 1 suite, 1 sala íntima, sala de jantar, escritório, 2 banheiros mais um lavabo, lareira e churrasqueira. Ótimas dependências de serviço. Garagem 2 carros grandes e grande reservatório de água. Rua Luiz Pasteur.
Casa mista, 2 dormitórios, living, cozinha, banheiro, varandão, garagem, terreno de esquina, à rua Elpídio Barbosa.

PONTAL

Ótimo lote, bem localizado
SÃO JOSÉ lote à rua "B", por bom preço.

ESTREITO

1 CASA DE ALVENARIA, NOVA, 2 dormitórios, sala, copa-cozinha, banheiro, dependências de empregada. Rua Pedro Cunha. Cr$ 170.000,00.

VENDE-SE APARTAMENTO

Na rua Alves de Brito, 51 – Ed. Alves de Brito - apto. 201-D. Tratar no local.

CHÁCARA-ITACORUBI

Vendo área de 15x340m. Preço: Cr$ 130.000,00. Mais área de 17.000m2. Preço: Cr$ 210.000,00. Tratar: fones 22-4221 ou 22-1298.

VENDE-SE CHEVETTE-74

Equipado. Entrada Cr$ 8.000,00. Saldo financiado. Tratar fones: 44-2623 ou 44-2477.

TELEFONE

Vende-se telefone residencial – no Estreito – instalado.
Tratar: fone 44-0248.

QUARTOS

Aluga-se quartos, em residência particular, para pessoas de fino Trato.
Tratar à rua Alan Kardeck, 28.

GRATIFICAÇÃO

Gratifico muito bem a quem descobrir uma casa para alugar.

Tem que ter no mínimo sala, quarto, cozinha e banheiro. Pode ser em bairro. Permuto troca de aluguéis por outra em Curitiba.

Informações com Moacir – fone 22-0000 Ramal 277, até sexta-feira ao meio-dia.

DEPARTAMENTO PESSOAL

(Em Fpolis ou Blumenau)

Elemento dinâmico oferece-se para atuar em Departamento de Pessoal ou em outra função compatível com suas habilitações:

Formação universitária na área de relações humanas: Psicologia, Sociologia, Didática. Técnico em Contabilidade; outros cursos e estágios.

Experiência de 10 anos em funções administrativas em indústrias;

Conhecimento de legislação trabalhista, previdenciária e fiscal.

– Idade: 30 anos.

Pretensão salarial: Cr$ 5.000,00/mês.

Apresentar-se-á para contato, ao recebimento de manifestação à Dioclésio R. Silva, Cx. Postal, 337 – Blumenau.

Acervo: Biblioteca Pública SC - Hemeroteca Digital Catarinense

Sem a barragem a lagoa pode secar. Com a barragem não há água em Armação.

O rápido escoamento das águas da Lagoa provocaria sua extinção no futuro. Por isso o Dnos construiu uma pequena barragem no local. Mas a obra durou poucas semanas, destruída pelos moradores de Armação. Motivo: a barragem fechara o canal que levava água até a localidade. E em nome dos seus afazeres domésticos as donas de casa residentes em Armação fazem um apelo às autoridades: "não deixem a Lagoa secar mas não nos deixem sem água para o trabalho".

Dona Vicença: "Deus nos livre ficar sem água".

Dona Auta: "não podemos aceitar que fechem".

A comunidade que reside em Armação depende deste pequeno canal para realizar seus trabalhos diários. (Fotos de Sérgio Rosário)

Desde que foi construída a barragem para evitar o escoamento da Lagoa do Peri, dezenas de donas de casa residentes na Armação tiveram a sua rotina diária quebrada e além das demais adversidades que enfrentam – todas são muito pobres – elas estão às voltas com falta d'água pois no local em que se abastecem, o líquido não é bom para o consumo. As reclamações e queixas são muitas, mas todas já tomaram posição quanto à situação e estão dispostas a resolver o problema.

Há cerca de três meses, quando o canal foi fechado por solicitação dos moradores do Morro das Pedras e o rio praticamente secou, um grupo de donas de casa da Armação foi ao local e abriu buracos na frágil barragem que estava impedindo que a água corresse normalmente. Auta Juventina Lapa, mão de oito filhos e em véspera de nove, diz que na ocasião foram tiradas algumas pedras, "mas ninguém usou picareta, como andaram dizendo".

– Deus nos livre – afirmou – que eles fechem o canal. Imagine como é que eu vou fazer com oito filhos pequenos e com a rouparada que tenho que lavar todos os dias. Aqui a gente só não toma dessa água porque ela agora é salobra, mas para tomar banho e lavar a casa e a louça é daí que a gente tira. Pra tomar sou obrigada a buscar água na visinha – fica a uns 500 metros da casa da moradora – imagine se eu com toda essa família, foi obrigada a puxar água para dar banho e lavar a roupa, Deus me livre.

A moradora reclama também quanto à qualidade da água do canal, "que está podre" e "não dá nem para lavar a roupa direito. Às vezes as crianças são obrigadas a ir pra escola com o uniforme meio mal lavado, pois com água salgada não dá pra fazer uma lavação bem feita".

Com humildade, dona Auta faz uma análise do problema:

– Antes deles mexerem aqui, o rio era todo cheio de curvas e isso impedia que a água do mar entrasse nele, embora a água da Lagoa corresse normalmente. Depois, dizem que a pedidos de gente da cidade, nãosei se foi ou não, pois não posso provar, resolveram fazer um rio reto e isso está errado e a prova é que começou a entrar água salgada, o que antes não acontecia. Outro erro, é que eles fizeram a boca do canal na Lagoa grande demais.

Os mesmos problemas são vividos por Vicença Catarina Pires, uma senhora idosa, e por Denair Pires, esta bastante jovem, as quais além dos demais afazeres domésticos, dedicam boa parte do tempo à lavação de roupas.

Denair Pires diz que "quando a água corria direto da Lagoa – pela via natural anteriormente existente – era tão boa, que a maioria dos moradores pegava também para beber. Depois que eles fizeram o serviço e resolveram fechar o rio, nós ficamos uma porção de tempo sem água, até que as mulheres se revoltaram e resolveram ir lá na Lagoa desmanchar. Nós todas já estávamos desesperadas, pois não existe outra maneira de se ter água se não for pelo rio.

Vicença Catarina Pires lembrou que "quando o rio era normal, nele havia grande quantidade de peixe, hoje raramente a gente vê um cará. Também naquele tempo, com o rio cheio de voltas, a força da água da Lagoa não deixava a água do mar vir até aqui, como está acontecendo agora. Quando dá vento sul, aí a coisa fica pior, pois vem muita água salgada cá pra dentro".

As moradoras afirmaram que a Lagoa do Peri não corre o risco de secar – embora tenha baixado consideravelmente de nível – "uma vez que tem força de água de cachoeira e corre constantemente".

– O que não podemos aceitar – disse Auta Juventina Lapa –, é que eles fechem o canal e a gente fique sem água nem pra atender as coisas mais necessárias, como tomar banho e lavar roupa. Eles deveriam fazer um serviço bem feito, que não deixasse a gente sem água e ao mesmo tempo, não prejudicasse a Lagoa. Acho que nessa situação, eles têm que achar um jeito de acertar as coisas, pois senão, quem vai sofrer é o pessoal que mora aqui – na Armação – principalmente as crianças, que estarão sujeitas até a doenças se não tiverem as roupas limpas e não puderem tomar banho todos os dias.

As dificuldades para a obtenção de empréstimos são maiores nesta época

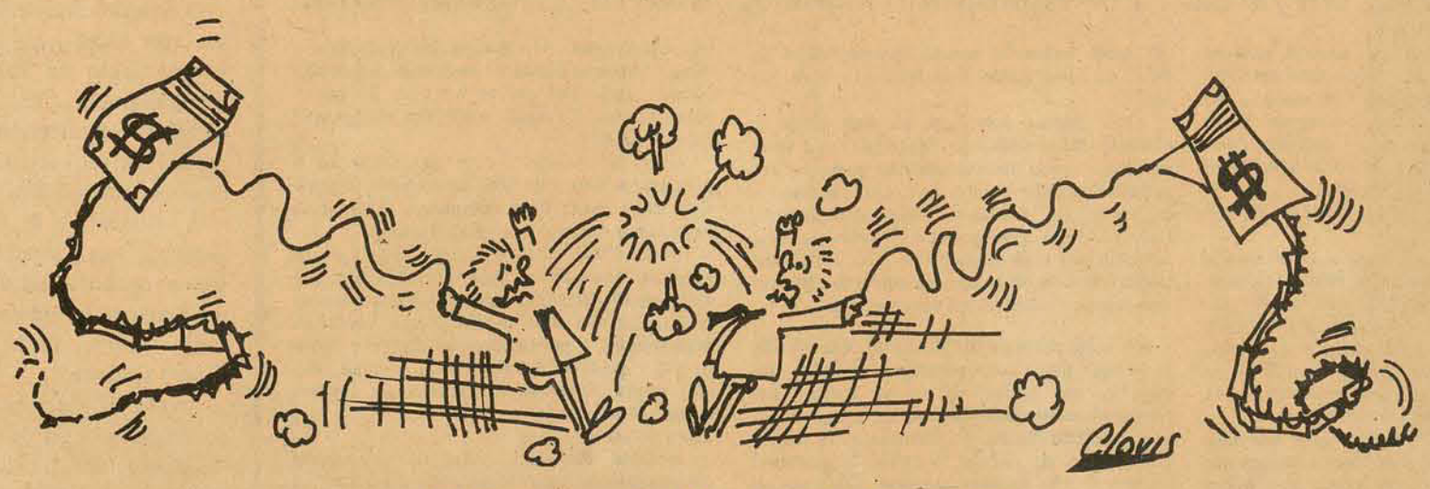

Há uma retração controlada na concessão de empréstimos nas casas de crédito da cidade. Mas há exceções: em alguns estabelecimentos é fácil *empinar papagaios*.

Muitas pessoas estão reclamando de que este mês está "especialmente difícil" para obter um empréstimo bancário. Quem precisa de Cr$ 10 mil, por exemplo, tem que "batalhar" para conseguir. E os estabelecimentos de crédito esclarecem as razões desse racionamento: o gerente da Caixa Econômica Estadual, Zany Estael, explica que é "norma bancária o fechamento da carteira de empréstimo para balanço, do dia 1o. ao dia 15 de cada mês, a fim de se programar o dinheiro que entra e o que vai sair". Na Caixa Econômica do Estado saem em média 25 empréstimos por dia, que normalmente demoram 48 horas.

Mas - continua - neste período de transição (fim de um mês, começo de outro) a Caixa e os bancos em geral suspendem seus empréstimos "para uma revisão da sua aplicação. Isto, no entanto, não significa que não estamos atendendo o público. Damos prioridade aos clientes que pedem até Cr$ 5 mil, porque a finalidade da Caixa Econômica Estadual é atender o pessoal assalariado. Os grandes empréstimos saem neste período à medida que houver a disponibilidade necessária.

O gerente do Banco do Estado de Santa Catarina, Maurílio Santos diz que a carteira de descontos (empréstimos) está funcionando normalmente, com os seus clientes habituais: "Não há retração, continuamos atendendo de acordo com a capacidade cadastral do cliente o seu saldo médio de depósito". E informa que o Besc está atendendo de 20 a 30 empréstimos por dia, demorando em média 48 horas para liberá-los.

Já o gerente do Bradesco, Aldir Garbeloto, diz que "às vezes os bancos recebem orientação do Banco Central para parar um pouco, por problema de caixa, não necessariamente na cidade, mas em São Paulo ou na matriz. Mas para quem tiver um saldo médio bom, o empréstimo sempre sai. Pode ser um pouco difícil para quem tiver apenas uns Cr$ 500,00 depositados".

Ele explica que "esta fase de retração é normal em todas as praças. Todos os anos nesta época, os bancos ficam operando com pouco caixa. Os depósitos neste período sempre caem muito. Antes do Natal tem dinheiro, depois o pessoal saca muito para novas compras".

No Bamerindus, o gerente Roque Bueno afirma que estão operando "normalmente", e que os empréstimos simples saem em 24 horas, e no máximo, demoram 72 horas. Não informou, porém, quantos empréstimos saem por dia "porqe varia muito, não dá para ter uma base". Segundo o gerente do Banco Real, Raimundo Lacerda Filho, "sendo depositante e mtendo saldo médio, tem dinheiro todo ano". Ele também diz que o volume de empréstimos varia muito, "às vezes não sai nenhum, e às vezes saem vinte num dia".

Abel Ramalho Ferreira, gerente do Banco Itaú, informa que o estabelecimento está atendendo em média 30 solicitações de empréstimos por dia, e garante que "não estamos retraídos. Em janeiro os comerciantes estão pagando para São Paulo, e se lá tem dinheiro, aqui também tem. O Governo fez uma previsão de retração para este ano. Prevê que os meios de pagamento serão escassos, devido a uma série de fatores: com a queda da exportação, entra menos dinheiro, e circula menos também",

– O banco não opera só baseado em recursos dele - prossegue - a maior parte é assessorada na captação de recursos através das financeiras e dos bancos de investimento. É uma outra espécie de aplicação. Dependendo da tendência do mercado, o público pode diversificar a aplicação, deixando de aplicar em papéis e aplicando em imóveis, por exemplo. E o dinheiro deixa de circular, e o banco fica sem dinheiro.

– Mas a retração deste ano - conclui -, é discutível, vai depender do comportamento no dia a dia, quando serão reestruturadas estas previsões iniciais. E não podemos esquecer que o nosso sistema de governo é muito otimista, banindo do raciocínio d massa uma perspectiva de crise. Mas existe interesse do Governo em reeducar o público, para pegar dinheiro na hora que precise, e ele ser melhor aplicado".

Motivo: as estradas não oferecem condições de tráfego rápido; quanto menor a velocidade, menor consumo.

Velocidade máxima permitida nas rodovias de SC: 80 km.

Em todo o Estado, diz a Polícia Rodoviária, não há uma única rodovia que permita o desenvolvimento da velocidade superior a 80km/h.

Ao contrário dos órgaos do trânsito gaúcho, que determinaram a redução da velocidade nas suas rodovias para 80 quilômetros horários, a Polícia Rodoviária Federal de SC informou que não pretende assumir idêntica posição porque atualmente não existe em Santa Catarina nenhuma rodovia federal com limite de velocidade acima dos 80 quilômetros horários.

A circular do Contran - Conselho Nacional de Trânsito, datado de 27 de maio do ano passado e que recomenda a redução da velocidade, diz que "à semelhança do que vem ocorrendo nos Estados Unidos da América do Nórte, o maior consumidor e importador do petróleo do mundo (limitou a velocidade máxima nas estradas em 55 milhas por hora), além de contribuir substancialmente para a economia do petróleo, trará um benefício ainda maior, qual seja uma diminuição ainda mais expressiva no número de acidentes automobilísticos que já nos envergonham perante o mundo, pela sua alta e invulgar incidência".

Continuando, os patrulheiros explicam que cada órgão de trânsito tem a compentência de regulamentar as vias públicas sob sua jurisdição. Essa regulamentação compreende também a fixação da velocidade máxima permitida. Dependendo das características da estrada, a velocidade poderá ser estabelecida de 60 até 120 quilômetros por hora - ou velocidade livre se o órgão local permitir.

– Em várias rodovias do Estado, e em alguns trechos da BR-101, pelas características do pavimento, a velocidade foi fixada em 60 quilômetros por hora. De qualquer forma, em nenhuma estrada do Estado a velocidade máxima permitida é superior a 80 quilômetros - o que vem ao encontro da recomendação estabelecida no ofício circular do Contran".

"Com base neste ofício que reduz a velocidade, paralelamente ainda vem o benefício de atender a redução de acidentes, já o motorista catarinense abusa muito da velocidade e em consequência disso temos 8 unidades de Radar".

A circular do Contran datada de 27 de maio do ano passado - e só agora cumprido pelos órgãos de trânsito do Rio Grande do Sul - acentua que, "uma vez adotadas, (as normas), contribuem substancialmente para o esforço do Governo Federal no sentido de aliviar a onerosa importação de petróleo".

Constam ainda a "recomendação aos órgãos de trânsito, no sentido de reverem a velocidade fixada para as vias sob sua jurisdição de modo que não ultrapasse de 80 por hora" e intensificação da fiscalização, principalmente quanto ao excesso de velocidade.

Acervo: Biblioteca Pública SC - Hemeroteca Digital Catarinense

VESTIBULAR

Lista dos aprovados sai no dia 18

O concurso será reiniciado amanhã e poderá ter 20 candidatos a menos: os adventistas. Eles não querem realizar provas no sábado.

O vestibular da Ufsc começa amanhã e o candidato que perdeu seu cartão de identificação deve requerê-lo ainda hoje ou, em último caso, amanhã antes da prova junto à Comissão Central para o que deve entregar ainda duas fotos 3x4. No Campus da Trindade as determinações para organização são basicamente as mesmas definidas para a época anterior, em parte anulada, porém a etapa a realizar-se no sábado traz um problema aos candidatos adventistas que estão pedindo a CCCV para que lhes permita outro horário de provas: eles não trabalham aos sábados.

PREPARAÇÃO

Desde o início da semana a cidade começou a receber os vestibulandos que retornam para reiniciar o Concurso após terem sido anuladas as três últimas etapas – dias 12, 13 e 14 – em virtude da "coincidência dos gabaritos" entre as diversas provas. Principalmente ao meio-dia, as lanchonetes já são invadidas por grande quantidade de vestibulandos enquanto que o Diretório Central dos Estudantes já recebeu um pedido para conseguir acomodação para 6 estudantes paulistas, tendo sido lembrados aqueles que anteriormente haviam oferecido suas casas.

Ontem o professor Carlos Rodolpho Pinto da Luz, presidente da Comissão Central do Vestibular, afirmou que "tudo já está pronto para as provas" e ironicamente ainda constata que "aumentamos também o número de "águias", ou seja, fiscais para supervisão das provas. O aumento se prende a que, a Comissão constatou que deveria haver mais gente para cobrir todos os locais, embora, explica, "nada seja de caráter repressivo".

Das salas que nos primeiros dias de provas em janeiro estavam alagadas após a chuva, somente uma foi modificada, sanando-se o problema de umidade proveniente do solo, porém a que estava sem parede continua na mesma situação e Pinto da Luz acha que "isto ajuda até a minorar o calor". Até o momento, somente uma pessoa fará as provas em condições especiais, por ser deficiente visual, enquanto se define a solução para um pedido de realização de prova em um hospital de um candidato lá internado.

O presidente da CCCV tem porém alguns recados importantes a dar aos vestibulandos: quem perdeu seu cartão de identificação deve requisitá-lo hoje ou amahã antes do início da prova junto à Comissão Central do Vestibular e trazer suas fotografias. Ninguém entra também sem a carteira de identidade mas o traje continua livre. Tendo-se registrado certa porcentagem de falhas na marcação a lápis do gabarito no cartão de respostas – o que faz com que o cartão tenha que ser revisto manualmente pois o computador não procedeu a nenhuma perfuração – pede-se aos vestibulandos que marquem com mais força o gabarito, observ ando porém as devidas proporções.

Um aviso sobra aos fiscais, para os quais Pinto da Luz recomenda o seu comparecimento, uma vez que, como já é comum, diversas ausências costumam acontecer.

Os gabaritos serão entregues todos os dias aos jornais que os publicarão no dia subsequente à prova, e o resultado será divulgado no dia 18 de fevereiro. Pinto da Luz acha que mais nenhum problema irá acontecer e diz que "os gabaritos foram compostos aleatoriamente", embora isto também tenha sido dito na primeira realização do Vestibular.

O professor Renato Rabusque, e integrantes da equipe do Departamento de Computação, explicou ontem o processo de correção das provas. Ao final, explicou que "o erro de coincidência dos gabaritos na execução do vestibular, em janeiro, nãoestava ligado ao Centro de Computação", devendo ter sido resultado de in terpretação "errada de uma informação sobre computação eletrônica". Agora, com 55 gabaritos diferentes não ficará alterado o sistema de distribuição de 5 provas de cores diferentes.

NÃO PODE SER SÁBADO

Porque os membros da Igreja Adventista guardam como dia de descanso e culto o sétimo dia da semana, de maneira bíblica, ou seja, "do por do sol de sexta-feira ao por do sol do dia seguinte", cerca de 20 vestibulandos adeptos desta crença estão em conflito por terem de realizar a prova marcada para sábado, de Física e Matemática.

A comunicação do problema foi feita aos membros da reitoria pelos interessados, mas não houve resposta. O pedido foi levado então ao Diretório Central dos Estudantes que encaminhou ofício ao presidente da Comissão do Vestibular para solução do caso. O vestibulando adventista Pedro (ele não quis revelar seu sobrenome), já estudante de Educação Física da UDESC, e optante por Direito, diz que "não queremos forçar uma situação por não termos também todo o apoio legal para isto, mas esperamos pela compreensão das autoridades". Estes vestibulandos são tanto de Santa Catarina como de outros estados e, realizaram sua inscrição porque anteriormente não havia impedimentos: as provas começaram num domingo.

O ofício encaminhado pelo presidente do DCE, João Pedro Carreirão Neto, ao presidente da CCCV, entre outros considerandos salienta a base legal do predido: "que a Constituição Brasileira assegura a liberdade de culto religioso" e que "o Ministério da Educação e Cultura através do Departamento de Assuntos Universitários em ofício circular no. 4060/75 – DAU de 30 de outubro de 1975, solicitou que sejam evitadas provas de exames vestibulares no sábado".

Diz ainda que os vestibulandos adventistas vêem-se impedidos por "motivos de consciência religiosa" e apresentam as seguintes sugestões: "Os vestibulandos implicados realizariam as provas de sábado, nesse mesmo dia após o ocaso, ficando os mesmos desde o período da manhã sob guarda dessa comissão; esses vestibulandos fariam as provas sexta-feira à tarde e ficariam isolados até a manhã de sábado em local a ser determinado pela Comissão e sob a guarda da mesma".

A resposta que devia ser dada ontem, até a noite não havia sido obtida, sendo esperada para hoje.

Aumento salarial para 80 mil

Em Santa Catarina existem aproximadamente 22 mil funcionários federais e cerca de 60 mil funcionários estaduais. Os da área federal estão aguardando seus aumentos que virão provavelmente até a próxima semana. Os da área estadual também aguardam aumento nos mesmos índices de seus colegas federais. No total, mais de 80 mil pessoas aguardam a divulgação e a confirmação dos seus índices de aumento, que podem ultrapassar, em alguns níveis, a 100 por cento.

"REIVINDICAÇÕES ANTIGAS"

Dos 22 mil funcionários públicos federais que atuam no Estado, quase 12 mil estão na capital. Segundo o delegado regional da Associação dos Servidores Civis do Brasil, Silvio Peixoto de Castro, "há uma tendência do governo para acabar com a admissão de pessoal fora do regime de CLT". Os que são contratados atualmente não estão sob jurisdição do Estatuto dos Funcionários Públicos e não são, portanto, classificados em níveis.

No funcionalismo federal regido pelo Estatuto, existem 22 níveis, sendo que a partir do nível 20 estão os cargos técnicos, funcionários de nível universitário. Ainda segundo o delegado em Santa Catarina da ASCB, "com o aumento serão equiparados os três poderes, o que, junto com a reclassificação e o próprio aumento, são reivindicações antigas dos funcionários".

A maioria dos servidores federais situa-se entre os níveis 8 e 12, "cerca de 70 por cento". A Associação dos Servidores Civis do Brasil, oferece aos seus associados, uma assessoria jurídica, em sua sede, à rua Deodoro 33 (fone 22-1222), para responder a qualquer pergunta sobre questões salariais e sobre equiparação de vencimentos, prometendo resolver todas as dúvidas.

Dos cerca de 60 mil funcionários públicos estaduais, 46.312 recebem seus vencimentos através do Tesouro do Estado. Os servidores estão classificados em duas categorias, PF ou CC. O Pessoal Fixo (PF), tem níveis que vão de 1 a 21, com vencimentos desde Cr$ 504,00 até Cr$ 3.113,00, respectivamente. E os Cargos em Comissão (CC), têm 15 níveis em ordem decrescente: nível 1 percebe Cr$ 4.264,00 e o nível 15, Cr$ 571,00. Em todos os níveis, de 5 em 5 anos há um acréscimo dy5 por cento nos vencimentos. Exceção neste procedimento é feita para os professores, cujo aumento, de três em três anos é de 6 por cento. Os professores, ao ingressar no quadro de funcionários estão no nível PF 7 e permanecem sempre neste nível, sendo os únicos funcionários estaduais que não podem fazer carreira, subindo de nível.

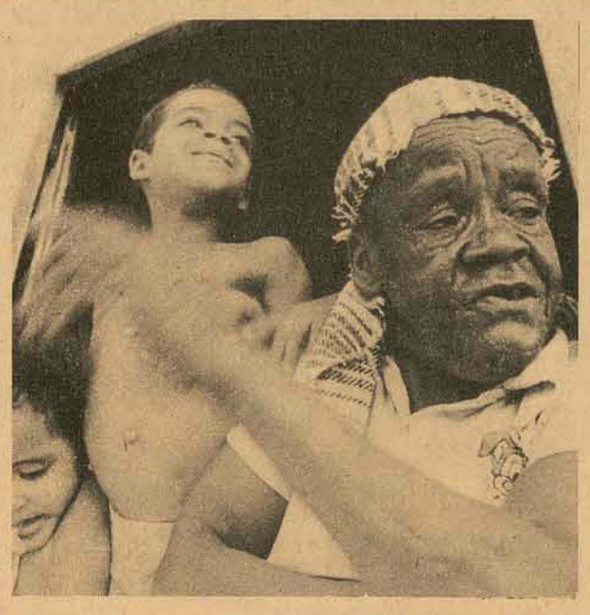

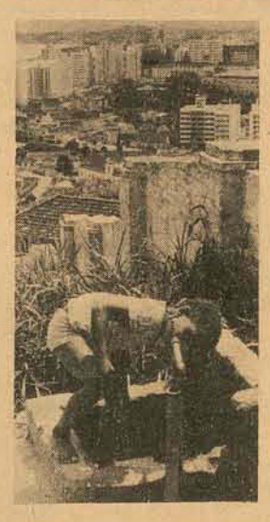

"Só à noite é que a gente se reúne na casa de algum amigo e canta, bate pandeiro, fala das coisas de carnaval".

O morro sem fantasia

Cerca de mil pessoas moram no Mocotó, em favelas. Por Raimundo Caruso, fotos de Lourival Bento.

Saimos da redação do jornal às duas da tarde para fazer uma reportagem aparentemente corriqueira sobre carnaval. Assunto: como estavam os preparativos no Morro Mocotó, quem estava fazendo fantasias, afinal quem e como o pessoal ia descer o morro dia 28 de fevereiro pra sambar na cidade. Os depoimentos porém, mudaram um pouco de rumo, principalmente quando se conversava com pessoas mais velhas. E, se o assunto ainda era a famosa viela que subia morro acima por uns 200 metros, com mais de 250 barracos, o "x" da questão pulava rapidamente entre os três dias de cuíca e pandeiro para a vida de 365 dias no tope da vila.

Valcíria, chefe de ala de frente da escola Protegidos da Princesa: Sou passista há seis anos. No ano passado engordei um pouco e deixei de dançar. Agora sou chefe de ala. Outra coisa: para mim, o carnaval hoje está melhor do que há cinco anos, por exemplo. A prefeitura ajuda mais, dá mais dinheiro. Mas mesmo assim ainda temos que pagar a fantasia, cinquenta cruzeiros.

Arnaldo Ferreira, morador há 43 anos no morro e atualmente com 47.

– Olha, carnaval é sempre aquela mesma história. Continuam dizendo que a gente tem dificuldades o ano inteiro mas que mesmo assim, a gente tem a vantagem de dançar e se divertir durante três ou quatro dias sem parar. Tá, certo, quem gosta disso, é isso.

– Mas o Mocotó também é notícia, acho eu, pelas condições de vida que tem aqui em cima. As principais reivindicações? Tem muitas. Uma manilha para coletar a água e o esgoto, é uma delas. Você vê aí as crianças brincando quase em cima do esgoto que corre ao ar livre. Isso é um perigo. Dá contaminação, etc.

Valdíria, chefe de ala da frente da Protegidos:

– Ei, moço, não vai fotografar estas crianças aí para botar no jornal. Elas estão descalças! Não, aqui em cima a gente não samba, não pode, não tem espaço. Só à noite é que a gente se reúne na casa de algum amigo e canta, bate pandeiro, fala das coisas de carnaval. Só lá em casa, nós somos oito que desfilamos em escola. Tenho 15 irmãos. Todo mundo samba.

Arnaldo Ferreira – Outra coisa que falta aqui - você sabe, carnaval também é importante, mas... - é uma escadaria, como nos outros morros. Quando chove só os mais novos é que podem descer para a cidade. Tudo isso aqui fica liso que nem sabão. Tu podes imaginar o que é levar um caixão de defunto daqui para baixo? Pra mim, quando o defunto chega no cemitério ele chega mesmo é de bruços, de tanto buraco e solavanco que ele recebe pelo caminho.

Dona Maria Rosa, 74 anos, moradora de um dos lugares mais altos do morro do Mocotó. Dona Maria trabalhou quase a vida inteira como cozinheira da cidade, "lá embaixo", e agora ela mal consegue subir o morro. "É a idade, né, mo tio, ainda ontem de manhã, quando voltei da feira, eu levei quase uma hora pra subir até aqui".

Dona Maria: Acho que no meu tempo o carnaval valia mais. As fantasias eram mais simples, - como uma fazendinha qualquer, um pedaço de chitão a gente fazia uma fantasia - e os passos dos sambistas menos complicados. Hoje não. Eles tem apoio do governo e a coisa no final fica mais complicada. Não, não tenho podido assistir os ensaios lá embaixo. Mas no meu tempo o carnaval era em todo lugar.

Na viela tortuosa do Morro do Mocotó não se vê uma única coisa pendurada nas casas, ou tocando nos rádios ligados ou mesmo nas conversas corriqueiras que lembre que o morro é a principal fonte de passistas e de alegria carnavalesca da cidade. A subida é tortuosa, estreita e não existem degraus por onde só bandos de crianças descem e sobem correndo. Quem tem uma idéia bem realista do número de habitantes do morro, é também Arnaldo Ferreira. E ele explica porque:

– Há uns vinte anos o padre Quinto, da igreja do Biguaçu, quis saber quantos católicos e quantos protestantes existiam no Morro. Eu fui de casa em casa, de beco em beco, e contei. Naquela época tinha 215 casas. Pra mim, este número subiu hoje para uns 250, o que dá um total de quase mil pessoas, ou mais.

– Isso é uma força de eleitor danada. Por isso nas eleições todo mundo da cidade sobe o morro, promete coisas e coisas mas depois não cumpre nada. Taí pra tu ve: nada do que a gente precisa. Tu agora aceita um refrigerante bem geladinho?

Com voz mansa e com uns cinco netos pendurados nela e de olho na máquina fotográfica, dona Maria Rosa compara o carnaval de hoje com o carnaval dos velhos tempos.

Dona Maria Rosa: Não não digo que os passistas das escolas de hoje dancem melhor que antigamente. Eles, pra mim, têm muitos passos novos, isso têm. Mas naquele tempo, apesar de mais simples, o pessoal também dançava muito bem e a gente se divertia muito. Demais, até. Mas nunca fiz parte de escola, não. Apenas torcia. Mas quando mocinha dançava na rua, junto do povo.

Arnaldo Ferreira – Mas tu não queres mesmo tomar um refrigerante? Tá quente à beça. (nós estavamos quase no tope do Mocotó, suados, sentados na mesa de um bar que ainda estava sendo construído).

– Tu és o dono do bar?

– Não o dono é ele, explica Arnaldo apontando para um homem sem camisa, por causa do calor.

– E tu, companheiro, tá vendendo mais com a chegada do Carnaval?

– Eu não quero saber de nada. O que eu quero é uma máquina de fazer dinheiro para poder sair daqui!

Ajude a Guatemala, pede o BB.

Começa hoje na sede do Banco do Brasil de Florianópolis e nas agências do banco no interior do Estado o recolhimento de donativos em dinheiro feitos pela população às vítimas dos terremotos registrados nos últimos cinco dias na Guatemala, América Central e que provocou pelo menos 17 mil mortos e centenas de milhares de desabrigados.

A fim de chamar a atenção dos clientes para campanha de solidariedade ao povo guatemalteco, o banco vai afixar avisos junto às caixas pagadoras e enviar aos empresários da capital ummemorial onde é solicitada ajuda. Conforme informou Norivaldo de Freitas, chefe do setor de Serviços Diversos, o banco promoveu em apenas uma única oportunidade campanha igual a essa. Foi quando, em 1964, se criou a campanha do "ouro pelo bem do Brasil".

Os donativos, que podem ser de qualquer quantia (inclusive depósitos de cinco cruzeiros), serão depositados na conta das "vítimas dos terremotos da Guatemala" e depois remetidos para a matriz do Banco do Brasil em Brasília, de onde seguirá para aquele país.

Carteira de motorista custa Cr$ 93

O Detran catarinense cobra três vezes mais que o mesmo órgão do Paraná - respectivamente 93 e 23 cruzeiros - do motorista que precisar de uma segunda via da carteira de habilitação.

A diferença de preço porém é legal, segundo explicou o coordenador geral do Tesouro do Estado, Antonio Carlos Vieira, que disse o seguinte:

"nossa exigência está de acordo com a lei de 29 de dezembro de 1971, que determina a cobrança de 20% do salínimo para emissão e revalidação de 2a. via da carteira de habilitação".

Para cada Estado existe uma lei específica, explica ele. A lei citada fixa cobrança de 20% sobre o maior salário mínimo do Estado.

O Coordenador Geral do Tesouro do Estado diz que quando o Governo Federal determinou o último aumento de salário mínimo, "ele disciplinou que os valores cobrad os sobre os serviços prestados pelo Estado, fosse calculado sobre o salário mínimo anterior existente, acrescido do coeficiente da atualização monetária em 1,33% - o que corresponde a um salário base no Estado de Santa Catarina de Cr$ 466,00. O governo disciplinou esse coeficiente pelo decreto 75.704 de 30 de abril de 1975".

Vereador denuncia anormalidade na concessão de alvará

Medeiros, do MDB, faz severas críticas à prefeitura pela forma com que recolhe e despacha os pedidos de alvarás e habite-se na cidade.

O vereador Pedro Medeiros - MDB - vai encaminhar á Câmara projeto de lei regulamentando a concessão de alvarás e habite-se na cidade. Segundo o vereador, a prefeitura não está agindo corretamente no despacho de alvarás para qualquer tipo de funcionamento, e "só pensa em arrecadar mas não dá a atenção devida aos munícipes".

– Podemos constatar afirmou - a grave irregularidade que o Município comete sem ter amparo legal. O contribuinte ao requerer o documento paga todas as despesas e em muitos casos recebe a comunicação de que o seu pedido foi indeferido. As taxas já recolhidas não são devolvidas e aí está o fato consumado: a municipalidade está agindo até de forma desonesta.

"Os motivos do indeferimento apresentados variam desde porque a rua não é comercial, até a falta do número do habite-se. Na realidade, a prefeitura não tem no arquivo, ou parece não ter, uma relação dos serviços que são fornecidos por ela mesma. Qualquer funcionário da municipalidade sabe que habite-se em Florianópolis começou a ser despachado de vinte anos para cá, sabe também que todas as construções feitas anteriormente não têm o referido documento, a começar mesmo pelo prédio da própria prefeitura e do palácio do governo. Caso insólito, é o do Mercado Municipal, que enquanto o prédio não tem habite-se, são fornecidos mais de 300 alvarás de funcionamento no local".

Para Pedro Medeiros, "usando de dois pesos e duas medidas a administração municipal ainda não se conscientizou de sua responsabilidade, quando aproximadamente 40% dos estabelecimentos comerciais funcionam sem a documentação necessária completa, porque recolherem os impostos. Em contra partida, o arquivo da prefeitura está cheio de processos cujos alvarás pagos estão retidos".

– Nos casos de zonas residenciais que ainda não foram transformadas em comerciais, existem ruas em que 70% do comércio, que já vem funcionando há vários anos, têm o pedido de alvará negado. Outro fato que deve ser relatado, é que a atual administração vetou projetos que transformam ruas residenciais em comerciais, os quais foram aprovados pela Câmara e deve ser salientado, que numa dessas vias funciona um super mercado que tem o apelido de Rodoviária, comenta o vereador.

Acervo: Biblioteca Pública SC - Hemeroteca Digital Catarinense