

O TEMPO - Pressão Atmosférica Média: 1008,5 milibares. Temperatura média do dia: 24,3 graus com máximo na maior insolação de 29,3 graus e mínimo à noite de 20,4 graus (No Planalto, a média mínima será de 12,3 graus) Estado médio do Céu: Cirrus, Cumulus, Stratos, de claro a meio encoberto. Nevoeiros noturnos no litoral, margens de rios e serras. Estado médio do Tempo: Estável no Planalto. No Litoral, tempo estável-bom. Previsão: A.Seixas Netto.

# O ESTADO

Florianópolis - Quarta-feira 11 de fevereiro de 1976 - Ano. 61 - No. 18.288 - Edição de hoje 16 páginas - Cr\$ 2,00

CFE APROVA CURSO DE CORRETORES DE IMÓVEIS - O sr. Admar Gonzaga, Presidente do CRECI de Santa Catarina, recebeu Telex do Presidente do Conselho Federal dos Corretores de Imóveis, informando que o Conselho Federal de Educação, aprovou o Curso de Segundo Grau para os Corretores de Imóveis. Desta forma, o candidato a Corretor de Imóveis terá que frequentar o curso profissionalizante.

Dia 13 está aí. Recomeça o Vestibular

(Pg. 16)

Coletivos: um desserviço ao público

(Pg. 15)

Avai troca México por El Salvador

(Pg. 8)

MDB repele Prestes e vínculo com PC

(Pg. 5)

Fruticultura traz Paulinelli a SC

(Pg. 9)

BNH admite revisão: casa mais barata

(Leia editorial "Correção a Corrigir")

(Pg. 6)

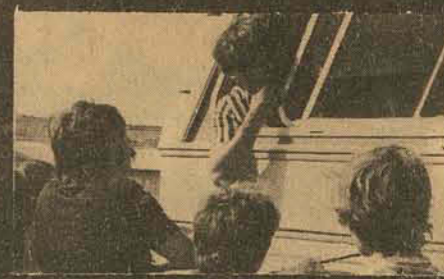

Zico: do Fla para a Seleção.

Figueira quer a reabilitação contra Flamengo de Zico

Página 8.



Idi Amin: autônomo ao MPLA.

Idi Amin diz que Organização africana reconhece MPLA

Página 2.

## Mato Grosso se divide e país tem novo Estado

A partir de março o Mato Grosso se dividirá em Sul e Norte, acrescentando ao país mais uma unidade federativa. A decisão foi anunciada pelo Chefe da Casa Civil, Ministro Golbery do Couto e Silva. (Pg. 5)



A Arquidiocese se declara impedida de promover obras de restauração na Igreja de São Miguel, tombada pelo Patrimônio Histórico e Artístico Nacional. Para um templo elevado à categoria de monumento, a igreja não tem merecido a devida atenção. As missas estão proibidas de serem oficiadas, para garantir a segurança dos fiéis. (Pg. 15)



Operários dobráveis de trapezistas, pedreiros com a resignação de um Ícaro sem asas, ou de paraquedistas sem pára-quadras. São 15 mil os operários em construção, só na Grande Florianópolis. E é na construção civil que se registram, todos os dias, acidentes de um trabalho sem segurança, responsável pelo incômodo recorde catarinense. (Pg. 16)



# Com o reconhecimento de Uganda MPLA passa a ter poder total

Nairobi, Quênia - O presidente de Uganda, Idi Amin, declarou ontem que a Organização da Unidade Africana (OUA) da qual é presidente, reconhece a República Popular de Angola, apoiada pela União Soviética e Cuba, como governo legítimo desse país envolvido em uma guerra civil.

Amin anunciou em uma reunião do gabinete em Kampala que Uganda é o vigésimo-sexto membro da OUA que reconhece o regime do MPLA, contra o qual lutam duas facções angolanas pró-ocidentais: a UNITA e a FNLA.

Amin explicou que o reconhecimento do MPLA por parte da maioria dos 46 países membros da OUA automaticamente resolve a questão sobre qual das três facções representa legitimamente Angola nos assuntos internacionais.

Essa derrota diplomáti-

ca para a UNITA e o FNLA segue uma série de vitórias militares obtidas pelas forças do MPLA dirigidas por 11 mil soldados cubanos e apoiadas pela União Soviética.

A UNITA confirmou a queda de Huambo, sua capital no Sul de Angola, e a FNLA na conferência de cúpula realizada no mês passado em Addis Abeba. Nessa ocasião o porta-voz do MPLA comentou que não importava, pois era questão de semanas para que a maioria dos membros da OUA reconhecessem individualmente a República Popular, que então seria aceita pela organização, de acordo com seu próprio regulamento.

Os observadores diplomáticos disseram que o apoio da OUA ao MPLA não impedirá que a UNITA e a FNLA, continuam lutando em Angola com a ajuda que possam conti-

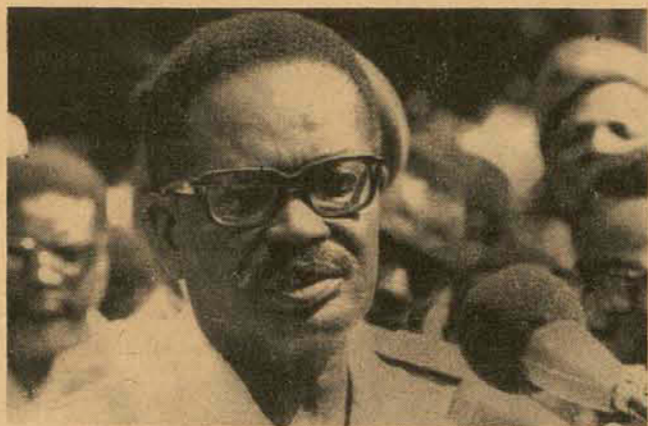

Agostinho Neto: vitória diplomática.

nuar recebendo dos Estados Unidos e da Europa. Mas acrescentaram que a decisão exercerá maior pressão sobre o Zaire e Zâmbia, para que impeçam o trânsito por seu território, de material bélico e mercenário até a vizinha nação angolana.

O Zaire apóia a FNLA e Zâmbia a UNITA. A declaração de Amin sobre Angola foi transmitida pela rádio de Uganda e captada em Nairobi.

Uganda permaneceu neutra e tinha solicitado a formação de uma coalizão

de governo com as três facções angolanas.

A Uganda decidiu reconhecer agora a República Popular porque "está ligada à política da maioria" na OUA. Amin reiterou seu apelo ao MPLA para obter a paz com seus oponentes em vez de procurar a vitória absoluta no campo de batalha e disse que tentará obter a participação da UNITA e da FNLA no governo da República Popular. Os esforços anteriores de mediação tinham fracassado.

"Espero que iniciem a tarefa da reconstrução nas



Amin: apoio incondicional

extraordinárias circunstâncias políticas de Angola, para que este país desfrute sua independência", disse Amin, na mensagem enviada ao presidente do MPLA, Agostinho Neto que, por quase 15 anos, combateu as forças colonialistas de Portugal.

Amin disse ter enviado mensagens ao chefe da UNITA, Jonas Savimbi e ao presidente da FNLA, Holden Roberto, pedindo que aceitassem a chefia de Agostinho Neto "para se ter paz em Angola, já que toda a África está ao lado do MPLA".

Exortou aos países africanos a ajudarem economicamente a República Popular "já que a legitimidade do poder não é mais obstáculo para tal auxílio".

Amin disse que o reconhecimento do MPLA "é uma demonstração da vitória contra o colonialismo, o imperialismo e o sionismo" e uma vitória de todo continente contra a África do Sul".

Amin, na mensagem a Agostinho Neto, agradeceu "a lição que os mercenários receberam e jamais esquecerão".

# SUBORNO

Funcionários governamentais de cinco países estão envolvidos no escândalo Lockheed

## Jornais colombianos acusam dois ex-comandantes

Bogotá - A lista dos países envolvidos nos subornos da Lockheed, empresa norte-americana de aviação, começa a engrossar: além do Japão e Holanda, agora também a Colômbia, Itália e Venezuela. Ontem o presidente colombiano Alfonso Lopez Michelsen disse que pedirá ao governo norte-americano cópias das atas do Congresso, nas quais a companhia Lockheed admite o pagamento de subornos a esses países.

Na Colômbia os maiores supostos implicados são dois ex-comandantes da Força Aérea Colombiana, os generais Armando Urrego e José Ramon Calderon. A acusação saiu nos jornais de Bogotá. Segundo elas, os dois oficiais teriam exigido subornos da Lockheed para pressionar o governo a comprar três aviões de transporte "Hercules". Os aviões foram comprados em 1968, durante a administração do presidente Carlos Lleras Restrepo, quando Lopez Michelsen era o ministro das Relações Exteriores.

Michelsen, por sua vez, disse que podia garantir a honestidade daquele governo, mas que em questões técnicas a situação era diferente. Segundo ele, um presidente ou um ministro podem ter sido induzidos ao erro.

Mesmo assim, Lopez Michelsen ordenou uma severa investigação, onde intervirão a Procuradoria das Forças Militares e a Procuradoria Geral da Nação, baseada nos documentos do Congresso norte-americano.

Já a Força Aérea, disse que a compra dos aviões foi feita após as análises das propostas das companhias do Canadá, Estados Unidos e Alemanha Ocidental, afirmando que nunca tentou-se "enganar o governo nem os colombianos que a aquisição de um equipamento desnecessário".

Apesar desses esclarecimentos, há rumores, segundo The Associated Press que os generais indicados teriam pedido ou recebido cem mil dólares cada um, da Lockheed.

## Na Holanda, sérias acusações contra o príncipe

Haia, Holanda - Ontem o governo holandês criou uma comissão independente formada por três civis para investigar a suposta relação do príncipe Bernardo com os subornos pagos pela Lockheed naquele país. O governo disse ao Parlamento que a comissão investigará a exatidão das declarações feitas ao senado norte-americano pela Lockheed.

Um executivo da empresa Lockheed disse na sexta-feira passada a um subcomitê do Senado norte-americano que sua companhia pagou 1,1 bilhão de dólares a um alto funcionário do governo holandês para promover as vendas de seus aviões na Holanda. O príncipe Bernardo negou ter recebido o dinheiro.

## A Argentina em peso pede a renúncia de Isabel

Buenos Aires - Diversos setores políticos expressaram publicamente que a Presidente Isabel de Peron é um obstáculo para a solução da crise que assola o país e propuseram um só remédio: sua renúncia.

Pelo menos sete políticos da oposição e da oposição disseram nas últimas 72 horas que uma renúncia presidencial dissipará a atmosfera de golpe de estado que parece existir num setor das forças armadas.

As pressões sobre o chefe de estado também partem do poderoso aparato sindical, um dos baluartes do Governo Peronista. Os chefes sindicais, que se reunirão esta tarde com a Presidente, solicitaram que ela se desligasse de um grupo de colaboradores que segundo eles adotam uma política errônea e tem sede de poder.

Isabel de Peron, de 45 anos, já passou por outras crises graves que deram origem a versões sobre a iminência de um golpe de es ado, que não se concretizou apesar dos prognósticos da imprensa local.

O jornal "Buenos Aires Herald, editado em inglês, publicou ontem que "aconteça o que acontecer esta semana - outras dessas "semanas de crise" que tendem a chegar ao máximo de excitação hoje e declina amanhã - vai ser muito difícil para os historiadores explicarem para as gerações futuras o que aconteceu nestes dias".

O matutino minimiza os efeitos da crise e cita como exemplo acontecimentos semelhantes que o governo conseguiu superar e salienta: "A Presidente Isabel de Peron receberá hoje os dirigentes sindicais e não há dúvida de que depois da reunião serão feitas as costumeiras declarações de eterna lealdade. Porém, com quem o governo lutará amanhã?"

Para a imprensa de Buenos Aires é muito difícil conhe o pensamento de Isabel de Peron: em 19 meses de governo nunca convocou a imprensa para uma entrevista coletiva.

Durante este período de governo supurou rebeldias dentro do partido Justicialista (Peronista); tentativas de legisladores da oposição de promoverem seu julgamento político por "mau desempenho de suas funções" e um frustrado golpe de estado em dezembro do ano passado, tentado por um setor rebelde da aeronáutica.

O principal problema atual de Isabel de Peron constitui-se no descontentamento dos dirigentes sindicais que não foram consultados quando das últimas alterações no gabinete.

Acredita-se que sem o sustentáculo da cúpula sindical a chefe de estado se verá mais isolada ainda e só contará com o apoio de um reduzido grupo de assessores mais chegados, liderados pelo deputado Federal Raul Lastiri e pelo Secretário-Técnico da Presidência, Raul Gonzalez, uma espécie de "Superministro".

A tudo isto as forças armadas ainda não se pronunciaram nas últimas semanas. Entretanto, os três comandantes militares realizam contínuas reuniões com outras altas patentes. Reuniões estas que não são comuns neste quente mês de fevereiro quando, os militares, em sua maioria, aproveitam para gozar férias.

Uma imprevista reunião realizou-se ontem entre o ministro da defesa Ricardo Guardo e os comandantes-gerais do exército, tenente-general Jorge Videla; da marinha, almirante Emilio Massera e da Força Aérea, Brigadeiro-General Orlando Agosti. Segundo fontes militares os principais temas foram a atual situação do país e a intensificação da luta anti-subversiva.

## NO MUNDO

### Câncer mata Percy Faith aos 62 anos

Lons Angeles - Percy Faith, internacionalmente conhecido como diretor e arranjador de música popular, morreu ontem de câncer, aos 62 anos, no hospital presbiteriano de Valley. Ele nasceu no Canadá e aos 18 anos de idade, quando estudava piano em Toronto, ocorreu um acidente que lhe impediu a carreira de pianista. As roupas de sua irmã de 3 anos de idade se incendiaram e Faith queimou gravemente as mãos ao tentar apagar as chamas para salvar-lhe a vida. "Love Me Or Leave Me" valeu-lhe a indicação para um prêmio da Academia. Foi sua primeira composição de um tema musical para filmes. Além de arranjador e orquestrador, Faith foi diretor da divisão de música popular da Columbia. Deixou a viúva Mary, uma filha e quatro netos.

### Um estranho motivo para o divórcio

Cagliari, Sardenha, Cerdana - Um Tribunal concedeu a separação legal a um casal depois que o marido provou que sua esposa havia obrigado a colocar um cinturão de castidade. Livio Melis, o marido, um comerciante de 47 anos, disse perante o juiz que "Ela estava com cúmeas e pensava que isso evitaria que cometesse adultério". Entretanto, sua esposa, Alicia, deu uma versão diferente e afirmou que o cinturão foi ideia de seu marido para demonstrar sua fidelidade.

### Revista diz que Kissinger renuncia mesmo

Washington - A revista semanal Time revelou em Washington que o secretário de Estado Henry Kissinger "renunciará dentro de dois meses". E acrescenta: "De um modo gradual Kissinger está se tornando num ponto de divergência interna. O aspirante republicano, Ronald Reagan é aplaudido quando critica sua política de distensão com a União Soviética. Ao ataque da direita, somam-se as críticas da esquerda porque os liberais se opõem a seus conceitos intervencionistas em Angola. Diz o Time que um dos assessores do Secretário de Estado "reconhece que o círculo em torno de Kissinger está se fechando".

## Itália: crise termina mas escândalo ameaça Aldo Moro

Roma - O primeiro ministro designado Aldo Moro conseguiu finalmente ontem terminar com a crise política que durou 34 dias ao decidir pela nomeação de um gabinete exclusivamente democrata-cristão com o propósito de evitar a antecipação das eleições nas quais os comunistas poderiam conseguir a maioria. Aldo Moro é primeiro-ministro pela quarta vez. Ontem ele disse ao presidente Giovanni Leone que nomearia em 48 horas todos os ministros do gabinete. Moro tem carta branca de seu partido para resolver a difícil crise econômica que ameaça a Itália.

Entretanto, surge um problema que poderá complicar a escolha dos novos ministros e desembocar noutra crise. O caso dos subornos efetuados pela empresa norte-americana Lockheed Aircraft atinge agora a Itália também. Segundo as denúncias, essa empresa destinou 1,6 milhão de dólares para conseguir a venda de 14 aviões de carga à Itália. O dinheiro foi cair em mãos de altos funcionários do governo italiano para que esses facilitassem a transação.

O documento divulgado pela Lockheed em Washington, através de uma submissão do Senado dos EUA, não identifica os funcionários italianos que aceitaram o suborno. Entretanto, os jornais italianos apontam Luigi Gui como um dos

principais implicados. Ele foi ministro da Defesa em 1970.

### SITUAÇÃO POLÍTICA

Os comunistas, que fazem campanha com o lema "nossas mãos estão limpas" foram derrotados pelos democratas-cristãos por uma margem de 2 por cento nas eleições municipais de junho do ano passado. Embora venha experimentando uma considerável ascensão, estão fora do poder desde 1947. Entretanto, os comunistas dizem que preferem permanecer na oposição, a não ser que lhes seja oferecida uma coligação com os democratas-cristãos que contam com o apoio da Igreja Católica. A essa fórmula partidária, o líder comunista Enrico Berlinguer chama de "compromisso histórico".

O novo governo disporá de uma escassa maioria na Câmara dos Deputados porque os social-democratas disseram que lhes darão apoio e os socialistas e os republicanos se absterão quantos aos votos de confiança para que o governo de Moro possa sobreviver.

O novo governo de Moro terá que lidar com uma taxa de desemprego estimada em sete por cento, numa força trabalhista de 20 milhões de pessoas. Os sindicatos pressionam para que haja mais empregos e estabilidade nos mesmos.

### ESTADO DE SANTA CATARINA SECRETARIA DOS TRANSPORTES E OBRAS DEPARTAMENTO DE ESTRADAS DE RODAGEM

## AVISO

O GRUPO EXECUTIVO DE LICITAÇÕES (GEL) DO DEPARTAMENTO DE ESTRADAS DE RODAGEM DE SANTA CATARINA, por seu Presidente leva ao conhecimento dos interessados que se acha aberta a TOMADA DE PREÇOS - EDITAL No. 11/76, para a execução de serviços de Terraplenagem Complementar no ACESSO AO AEROPORTO DE NAVEGANTES, numa extensão aproximada de 1,700 Km, com prazo de entrega das propostas até as 10,00 (dez) horas do dia 17 de fevereiro de 1976 no Protocolo Geral do DERSC, Edifício das Diretorias em Florianópolis.

Outrossim, comunica, que cópias do referido Edital e maiores esclarecimentos serão obtidos junto ao referido GRUPO.

GEL, em Florianópolis, 06 de fevereiro de 1976.

Engo. Civil Osny Berretta  
Presidente

Engo. Civil Sergio R. Beims  
Diretor de Construções

### ESTADO DE SANTA CATARINA SECRETARIA DOS TRANSPORTES E OBRAS DEPARTAMENTO DE ESTRADAS DE RODAGEM

## AVISO

O GRUPO EXECUTIVO DE LICITAÇÕES (GEL) DO DEPARTAMENTO DE ESTRADAS DE RODAGEM DE SANTA CATARINA, por seu Presidente leva ao conhecimento dos interessados que se acha aberta a TOMADA DE PREÇOS - EDITAL No. 12/76, para a execução de serviços de Terraplenagem, Obras de Arte Correntes e Drenagem, no trecho da Rodovia SC-442 entre BR-101 - JAGUARUNA, numa extensão aproximada de 2,500 Km, com prazo de entrega das propostas até as 15,00 (quinze) horas do dia 17 de fevereiro de 1976, no Protocolo Geral do DER/SC, Edifício das Diretorias em Florianópolis.

Outrossim, comunica que cópias do referido Edital e maiores esclarecimentos serão obtidos junto ao referido GRUPO.

GEL, em Florianópolis, 05 de fevereiro de 1976.

Engo. Civil Osny Berretta  
Presidente

Engo. Civil Sergio Sergio R. Beims  
Diretor de Construções

### ESTADO DE SANTA CATARINA SECRETARIA DOS TRANSPORTES E OBRAS DEPARTAMENTO DE ESTRADAS DE RODAGEM

## AVISO

O GRUPO EXECUTIVO DE LICITAÇÕES (GEL) DO DEPARTAMENTO DE ESTRADAS DE RODAGEM DE SANTA CATARINA, por seu Presidente leva ao conhecimento dos interessados, que se acha aberta a TOMADA DE PREÇOS - EDITAL No. 13/76, para execução de 3 (três) pontes com concreto armado situadas na Jurisdição do Escritório de Fiscalização de Cianapocó, com prazo de entrega das propostas até as 15,00 (quinze) horas do dia 02 de março de 1976 no Protocolo Geral do DERSC, Edifício das Diretorias, em Florianópolis.

Outrossim, comunica, que cópias do referido Edital e maiores esclarecimentos serão obtidos junto ao referido GRUPO.

GEL, em Florianópolis, 06 de fevereiro de 1976

Engo. Civil Osny Berretta  
Presidente

Engo. Civil Sergio R. Beims  
Diretor de Construção

### ESTADO DE SANTA CATARINA SECRETARIA DOS TRANSPORTES E OBRAS DEPARTAMENTO DE ESTRADAS DE RODAGEM

## AVISO

O GRUPO EXECUTIVO DE LICITAÇÕES (GEL) DO DEPARTAMENTO DE ESTRADAS DE RODAGEM DE SANTA CATARINA, por seu Presidente, leva ao conhecimento dos interessados, que se acha aberta a TOMADA DE PREÇOS - EDITAL No. 09/76, para AQUISIÇÃO DE EQUIPAMENTO DE LABORATÓRIO, com prazo de entrega das propostas até as 10,00 (dez) horas do dia 26 de fevereiro de 1976, no Protocolo Geral do DERSC, Edifício das Diretorias em Florianópolis.

Outrossim, comunica, que cópias do referido Edital e maiores esclarecimentos serão obtidos junto ao referido GRUPO.

GEL, em Florianópolis, 06 de fevereiro de 1976.

Engo. Civil Osny Berretta  
Presidente

Engo. Civil João B. Vicelli  
Diretor de Pesquisas



## Geisel não vem dia 20. Visita foi adiada.

*A vinda do Chefe da Nação, para inaugurar a barragem de Ituporanga, não tem nova data*

O presidente Ernesto Geisel não mais virá a Santa Catarina no próximo dia 20, conforme estava programado e havia sido anunciado pelo governo do Estado. Os compromissos de sua agenda de trabalho em Brasília e ainda os preparativos da viagem que empreenderá à França, em abril, fizeram com que o chefe da Nação adiasse a visita, conforme informou o Palácio do Planalto às autoridades catarinenses.

A comunicação foi feita pelo governador Antônio Carlos Konder Reis, ontem, durante reunião com o secretariado, quando o chefe do Executivo deu conhecimento de expediente da Presidência da República. Não foi anunciada a nova data prevista para a visita do presidente.

O governador Antônio Carlos Konder Reis, na entrevista à imprensa que concedeu na última sexta-feira, havia anunciado como praticamente certa a visita do presidente Geisel, no dia 20. O Chefe do Governaria a Blumenau, e presidiria a inauguração da barragem Sul do Rio Itajaí, construída pelo DNOCS no município de Ituporanga.

## Arena decide lançar três chapas em Blumenau. Faltam nomes

Blumenau (Sucursal) — O diretório municipal da Arena reunido na segunda-feira, à noite, decidiu que o partido disputará as eleições para a Prefeitura Municipal de Blumenau, em sublegenda, com 3 candidatos e que o número de candidaturas à vereança será igual ao número máximo permitido pela legislação competente, ou seja 34 nomes.

Durante a reunião, presidida pelo Sr. Wolfgang Jensen e que teve a participação de quase totalidade dos membros do diretório, não foram cogitados os nomes dos eventuais candidatos à Prefeitura.

Oficialmente, existem duas candidaturas: o vereador Horácio Rebelo e o deputado estadual Aldo Pereira de Andrade, sobre o terceiro ainda não existe qualquer definição, embora alguns membros do diretório defendam o nome do radialista Nelson Rosembrock.

De acordo com umarecomendação do governador Antônio Carlos Konder Reis e com um ultimato do vereador Horácio Rebelo que ameaça desistir de concorrer caso o partido não se definir até fins do corrente mês, a Arena poderá anunciar os seus candidatos dentro dos próximos dias. O impasse para o lançamento das candidaturas reside, basicamente, na recusa do vereador Horácio Rebelo em concorrer, em sublegenda, com o deputado Aldo Pereira de Andrade. Caso este último insistir em disputar as eleições de novembro, Rebelo, de acordo com reiteradas afirmações, retirará a sua candidatura. Neste caso não está afastada a hipótese de que venha a ser lançado um candidato único de conciliação.

### NOTA OFICIAL

A íntegra da nota oficial, divulgada após a reunião de segunda-feira, é a seguinte: 1) O partido se dispõe a concorrer às eleições para Prefeito, em princípio com três candidatos; 2) O partido disporá de candidaturas em número igual às permitidas em lei para a vereança. Os nomes arrolados superam em muito tal número máximo, motivo porque es-

## "Encontro do correligionário" movimentará Arena

*Com palestras, debates e a participação do MAJ, começam amanhã as reuniões da Arena.*

Todos os funcionários do diretório regional da Arena estavam empenhados ontem à tarde em terminar a última tarefa de organização o encontro que a Arena promoverá com lideranças comunitárias no Sul do Estado.

Sobre uma pasta de cartolina amarela foi afixado um dístico impresso denominando oficialmente as reuniões sulinas de "encontro do correligionário". Dentro, os participantes encontrarão publicações do diretório nacional da Arena como os discursos presidenciais, estatutos e programas partidários, além de outros informes do governo.

Segundo o secretário geral do diretório regional, deputado Celso Costa, "é necessário levar também algum atrativo para tornar mais festivo o ambiente".

O diretório regional encontrou alguma dificuldade para a elaboração dos programas e da organização, mas o secretário do partido considerou normal as "dificuldades" por ser o primeiro no gênero promovido pelo atual diretório.

Hoje, os funcionários do diretório regional se deslocam para o Sul do Estado, acertando os últimos detalhes para a visita da cúpula partidária.

Até ontem, odiretório não tinha a confirmação oficial da presença do governador Konder Reis em uma ou nas três concentrações do Sul, mas o senador Lenoir Vargas deve ter a confirmação hoje pela manhã.

Em Araranguá, local da primeira reunião, amanhã, foram convidados 9 municípios e deverão estar presentes 4 deputados federais e 5 estaduais. Em Tubarão, dia 13, devem participar 16 municípios, 4 deputados federais e 5 estaduais. A última concentração, Criciúma, dia 14, terá presentes 7 municípios e 4 deputados federais e o mesmo número de estaduais.

Todos os programas se iniciam às 9 horas da manhã e se prolongam até 12h30m da tarde, haverá a instalação, uma conferência, o debate sobre a mesma, apresentação de slides da Arena Jovem e logo em seguida a palestra de um representante do MAJ. Na parte da tarde, sorteio de brindes, palestra de um parlamentar federal, reunião entre o tesoureiro estadual e os tesoureiros municipais, além de consultas entre as delegações. Salvo pequenas diferenças, o programa básico deverá se orientar por esse roteiro.

tarão sendo desenvolvidos criteriosos trabalhos de escolha dos candidatos; 3) O partido assegurará a movimentação arenista jovem, o direito de concorrer com as candidaturas que indicar; 4) O diretório marca o próximo dia 16 para o prosseguimento dos trabalhos de escolha de candidatos, divulgando, a partir de então os nomes que concorrerão às próximas eleições.

Quanto ao segundo ponto da nota, dirigentes do partido, esclareceram que os critérios para a escolha dos candidatos à vereança serão estabelecidos a partir de levantamentos do potencial de votos do postulante em sua região eleitoral.

Explicaram ainda as mesmas fontes que os candidatos do MAJ terão total apoio e cobertura da direção do partido.

## FATMA: posse do presidente e revelação de intenções

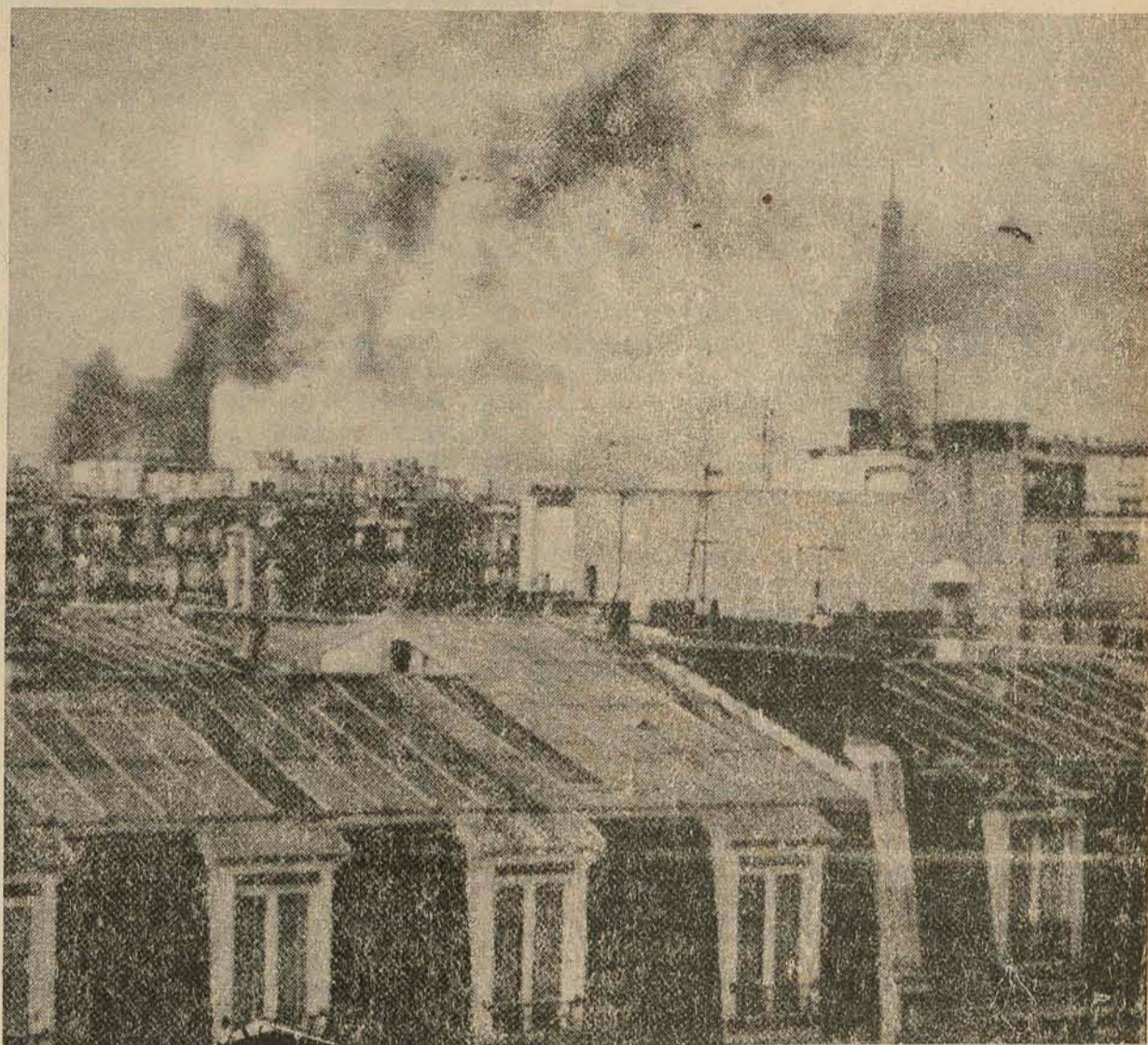

A poluição, industrial ou urbana, é um dos setores cuja ação do Governo será coordenada pela Fundação.

"A FATMA será uma agência executiva na área de tecnologia e meio ambiente, supervisionada pela secretaria de Tecnologia e Meio Ambiente, a entidade normativa".

O que é a FATMA? É a última entidade vinculada dos órgãos criados pela reforma administrativa junto à secretaria de Tecnologia e Meio Ambiente sem funcionamento efetivo e sua sigla significa Fundação de Amparo à Tecnologia e Meio Ambiente.

A definição das atribuições do órgão, segundo seu presidente, Idalio José Cunha, que veio da área de Planejamento do BRDE para ocupar o posto, ainda não está formulada e no momento ele se atém à definição dada acima ao papel a ser desempenhado pela FATMA.

Reunido ontem com o chefe de gabinete da Tecnologia e Meio Ambiente, Cunha preparava seu discurso de posse (amanhã às 11 ho-

ras) e afirmava que nele se poderia encontrar alguns dados para definir, sem fatos concretos ou previsões pré-fixadas, quais as intenções da Fundação.

Nos dois primeiros meses, dizia Cunha, as informações a respeito da atividade da FATMA serão "espartanas", adiantando que o órgão não pretende se promover a não ser com base em planos ou projetos concretos, já em nível de formulação ou de execução.

A atividade da Fatma será abrangente e ela deverá situar-se como o centro coordenador de três áreas no momento atingidas por coordenadorias autônomas: Meio Ambiente, Tecnologia e Projetos Especiais. Poluição, industrial ou urbana, preservação do meio ambiente, tecnologia industrial (aplicada) além de levantamentos feitos no início efetivo de funcionamento do órgão farão com que se chegue, segundo seu presidente, a um plano global de ação.

A Fatma deverá mobilizar uma grande quantidade de técnicos e a importação de recursos humanos para suprir tecnicamente as necessidades do órgão é admitida pelo seu presidente, "pois é um campo em que temos ainda pouco conhecimento". No momento, dois grupos estão formados: um de implantação da fundação e outro de realização.

O presidente da Fatma reconheceu que algumas áreas a serem atingidas pelo órgão são sensíveis a uma coordenação ou mesmo uma atitude fiscalizadora e normativa. O caso dos equipamentos anti-poluente, por exemplo, setor no qual, via de regra, as indústrias despejam uma corrente de queixas, como um investimento caro e sem retorno, sendo, portanto, necessário que o governo subsidie sua implantação.

Onde houver e conforme se necessitar a Fatma deverá fazer convênios, formular projetos, com entidades e

órgãos ligados a sua área de atuação (meio ambiente e tecnologia) e não intervirá na realização, atuando apenas como entidade executiva e fiscalizadora dos convênios. Estão previstos convênios com institutos tecnológicos particulares e industriais do Estado, um relacionamento com a Sema em amplo nível, além de um inter-relacionamento entre os responsáveis (sejam federais, estaduais ou municipais) pela aplicação dos mecanismos necessários a função da Fatma.

A ação da Fatma deverá se escudar na legislação vigente, mas mesmo assim, seu presidente diz que uma ação preventiva também poderá ser resultado das atividades da Fatma em sua área de atuação.

A priori, não haverá problema de hierarquia entre as coordenadorias existentes e a Fatma, afirma Cunha, pois se procurará um relacionamento comum de atividades e objetivos.

## ENSINO

### Chegam livros do INL para alunos do primeiro grau

A Secretaria da Educação já recebeu parte dos mil livros didáticos, adquiridos junto ao Instituto Nacional do Livro para serem distribuídos entre os 218 mil 400 alunos das quatro primeiras séries do ensino de 1.º grau, matriculados nas 5 mil 787 escolas isoladas estaduais e municipais nos 197 municípios catarinenses.

De acordo com o plano de distribuição, os livros já foram entregues às coordenadorias de Joinville, Blumenau e Rio do Sul e hoje foram descarregados os correspondentes à grande Florianópolis, cuja distribuição será feita pela 1.ª Coordenadoria Regional de Educação.

Com a presença do chefe de Gabinete da Secretaria da Educação, João Nicolau Carvalho, que representou o secretário Ribas Júnior, e da coordenadora estadual do Livro Didático, Elaine Pomper Mayer Otto,



### Udesc patrocina curso sobre técnica de ensino

O Departamento de Ensino, Pesquisa e Planejamento da Udesc coordenará a realização do Curso sobre Processo e Técnicas de Planejamento das Instituições de Ensino Superior, que se realizará nesta capital, no período de 5 a 10, de abril. A promoção destina-se a treinar técnicos e profissionais responsáveis por planejamento, assessoramento ou direção de entidades de ensino superior, dos Estados do Paraná, Rio Grande do Sul e Santa Catarina. Os interessados deverão se inscrever na Reitoria da Udesc, à Avenida Rio Branco, 164, ou através dos telefones 22-4322 ou 22-4085. As inscrições estarão abertas de 8 a 22 de março, estando as vagas limitadas num número de 40. As palestras que serão feitas no encontro estarão a cargo dos professores, técnicos e especialistas do Conselho de Reitores das universidades brasileiras e da Udesc.

### Temário

São três os principais tópicos a serem discutidos durante o curso: Sistema Administrativo e de Planejamento; Sistema Acadêmico e Sistema Físico.

Dentro do primeiro item serão desenvolvidos assuntos relacionados ao modelo, para o sistema administrativo e de planejamento, sub-sistema de administração das atividades de ensino, pesquisa e extensão, sub-sistema de administração das atividades - meio e planejamento. Quanto ao segundo tema, os participantes do conclave deverão abordar a estrutura e funcionamento do sistema universitário; departamentalização os centros universitários e a dinâmica do sistema acadêmico. Já o último item prevê debates em torno do planejamento físico; a idéia de campus universitário e recomendações sobre uma arquitetura universitária.



COMPANHIA DE DIVULGAÇÃO E COMUNICAÇÃO DO ESTADO DE SANTA CATARINA  
CGC DO MF No. 82.894.635/0001-44

### ASSEMBLÉIA GERAL ORDINÁRIA EDITAL DE CONVOCAÇÃO

Ficam convocados os senhores acionistas da DICESC — COMPANHIA DE DIVULGAÇÃO E COMUNICAÇÃO DO ESTADO DE SANTA CATARINA — para se reunirem em Assembléia Geral Ordinária, à realizar-se no dia 23 de fevereiro de 1976, às 10 horas, na sede social sita à Rua Jerônimo Coelho no. 14, 3.º andar, nesta Capital, a fim de deliberarem sobre a seguinte:

### ORDEM DO DIA

- 1 — Leitura, discussão e aprovação do Relatório da Diretoria, dos Balanços Gerais, Demonstração das Contas de Lucros e Perdas e Pareceres do Conselho Fiscal referente aos exercícios encerrados em 30.06.75 e 31.12.75;
- 2 — Alteração do Art. 6.º dos Estatutos Sociais;
- 3 — Eleição de Diretor;
- 4 — Remuneração da Diretoria;
- 5 — Eleição dos Membros do Conselho Fiscal e Suplentes, com fixação de remuneração;
- 6 — Outros assuntos de interesse da Sociedade.

Florianópolis, 10 de fevereiro de 1976.

Flávio J. de Almeida Coelho  
Diretor Presidente  
Luiz Antônio Soares  
Diretor  
Waldemar Joaquim da Silva Filho  
Diretor



# O ESTADO

Diretor: José Matusalém Comelli  
Diretor Comercial: Osmar Antônio Schindwein

Editor Chefe: Sérgio da Costa Ramos  
Editores: Luiz Henrique Tancredo/Sérgio Lopes

## Cartas

### POSSE I

Senhor Diretor: Tenho a grata satisfação de comunicar a Vossa Senhoria que em reunião do Conselho Deliberativo realizada no dia 11 de dezembro de 1975, foi eleita e empossada em 06 de janeiro de 1976, a Diretoria Executiva do Clube Recreativo "6 de Janeiro" com mandato no período de 06-01-1976 a 06-01-1978, que ficou assim constituída: Presidente, Amauri Farias Ramos (releito); 1o. Vice-Presidente, Silvio Adolpho Kurten (releito); 2o. Vice-Presidente, André Pawlusk; Secretário Geral, Bruno Mário Cechinel (releito); 1o. Secretário, Nicenor C. Silveira (releito); 2o. Secretário, Nilton Medeiros Santiago (releito); Tesoureiro Geral, Narciso Adolfo Cechinel (releito); 1o. Tesoureiro, Arnaldo Lúcio da Silva (releito); 2o. Tesoureiro, Enor Ascendino Paes; Diretor do Patrimônio, Mário Jorge Costa (releito); Diretor Social, Amauri O. Pereira; Diretor de Esportes, Milton A. Pereira; Diretor Cultural, Osni Paulino da Silva; Orador, Egdio Amorim (releito) Conselho Fiscal: Floriano Karan Menezes, Francisco Xavier Fortunato, Neri Carlos Martins Cardoso e Walfriso Lehmkuhl.

Sirvo-me da oportunidade para apresentar a Vossa Senhoria protestos de elevada consideração e apreço. Atenciosamente, Bruno Mário Cechinel, Secretário-Geral do Clube Recreativo "6 de Janeiro" - Estreito - Florianópolis.

### POSSE II

Senhor Diretor: Pela presente, temos a grata satisfação de comunicar-lhe que, em reunião jantar realizado no mês de novembro, foi eleita a Diretoria que regerá os destinos do Clube de Diretores Lojistas de Joaçaba em 1976, a qual ficou assim constituída: Presidente, João de Marco; Vice-Presidente, Antônio Vitorino Sganzerla, 1o. Secretário Nécio Santos Lorenzoni, 2o. Secretário, Claudio Toscan, 1o. Tesoureiro, Nestor Furlan, 2o. Tesoureiro, Ivo Trevisan; Diretor Social, Antônio Helio Batista; Diretor de Relações Públicas, Normêlio Zilio; Diretor do SPC, Rufino Luckmann; Vice-Diretor do SPC, Roldão Maestri e Diretor Sem Pasta, Ervino Werner Shunel.

Estando sempre ao vosso dispor, renovamos nossos protestos da mais alta estima e distinta consideração. Atenciosamente, Ervino Werner Shunel, Presidente do Clube de Diretores Lojistas de Joaçaba - Santa Catarina.

OBS.: as cartas enviadas à redação deverão conter o nome completo do remetente, assinatura e endereço legível. Elas só serão publicadas se chegarem com estes dados.

## Expediente

Empresa Editora  
O ESTADO Ltda.

Administração, redação e oficinas: rua Felipe Schmidt, 116 - CP 139, CEP 88.000, endereço telegráfico ESTADO, telefones 22-4139 e 22-1403 (redação), 22-5403 (publicidade) e 22-6792 (administração), telex 0482177 - Florianópolis.

Sucursais: Blumenau, Joinville, Itajaí, Rio do Sul, Lages, Joaçaba, Chapecó, Criciúma e Tubarão.

Representantes: Rio de Janeiro e São Paulo - A.S. Lara Ltda., Porto Alegre - Propal Propaganda Representações Ltda., Curitiba, Recife, Belo Horizonte, Salvador e Fortaleza - Perelra de Souza & Cia Ltda. Noticiário Nacional: AJB - Internacional AP, Radiofotos AP e Telefotos AJB

## Correção a corrigir

O Ministro do Interior, Sr. Maurício Rangel Reis, proclamou a necessidade do Banco Nacional da Habitação adequar seu próprio objeto - o financiamento da casa própria às classes de renda mais baixa - à realidade desse mercado tomador. Pouco aproveita ao BNH ter espalhados por todo o país, através de seus agentes financeiros, um inviável programa de financiamento tão assustador quanto a "Hydra" de várias cabeças: quanto mais o mutuário o amortiza, mais ele cresce, fermentado pela correção monetária trimestral e pelos juros sobre o montante corrigido. É como se a economia do pobre mutuário estivesse sendo tragada por um ávido redemoinho, ou inutilmente depositada num saco sem fundo.

Entendendo que a insistência numa sistemática "empresarial", mas nem um pouco "social", implicaria na distorção da própria razão de ser do BNH, o governo

decidiu atenuar os encargos que dobravam os ombros dos seus mutuários, oferecendo a devolução de 12% do total efetivamente pago no exercício anterior - o que corresponde a restituição de 50% da correção monetária incidente sobre o empréstimo. Ainda assim, reconhece o governo a necessidade de reformar os mecanismos draconianos que até agora garantiram uma invejável performance financeira ao Banco, mas em contrapartida condenaram à inadimplência 80% dos seus mutuários, instituindo - de prático - apenas um doloroso festival de execuções, promovido pelos agentes do BNH em todo o país.

Um ano eleitoral é sempre capaz de produzir soluções sensatas, e não apenas mágicas de efeito moral e passageiro. As declarações do Sr. Maurício Rangel Reis, segundo as quais o BNH deixaria de ser o principal eleitor do MDB refletem o expresso reconhecimento de que aquela ins-

tuição bancária foge aos seus reais objetivos quando pensa apenas nos alentados lucros líquidos, abandonando a nítida conotação de amparo social que lhe sugere o próprio nome.

A correção monetária foi, a um certo tempo e a uma certa hora, o instrumento precioso para reanimar uma economia depauperada pelos desmandos de governos incompetentes. Restaurada a ordem econômica, pelas instâncias do processo revolucionário, o país chegou a atravessar períodos de prósperos desempenhos, assinalando marcas superiores aos 10% de crescimento anual.

Hoje o próprio governo admite que a correção monetária, nos moldes em que está instituída, precisa de urgente revisão.

Tanto no âmbito do estímulo aos setores primário e secundário da economia, como no caso específico dos empréstimos habitacionais, a correção precisa ser corrigida.

## Construção civil

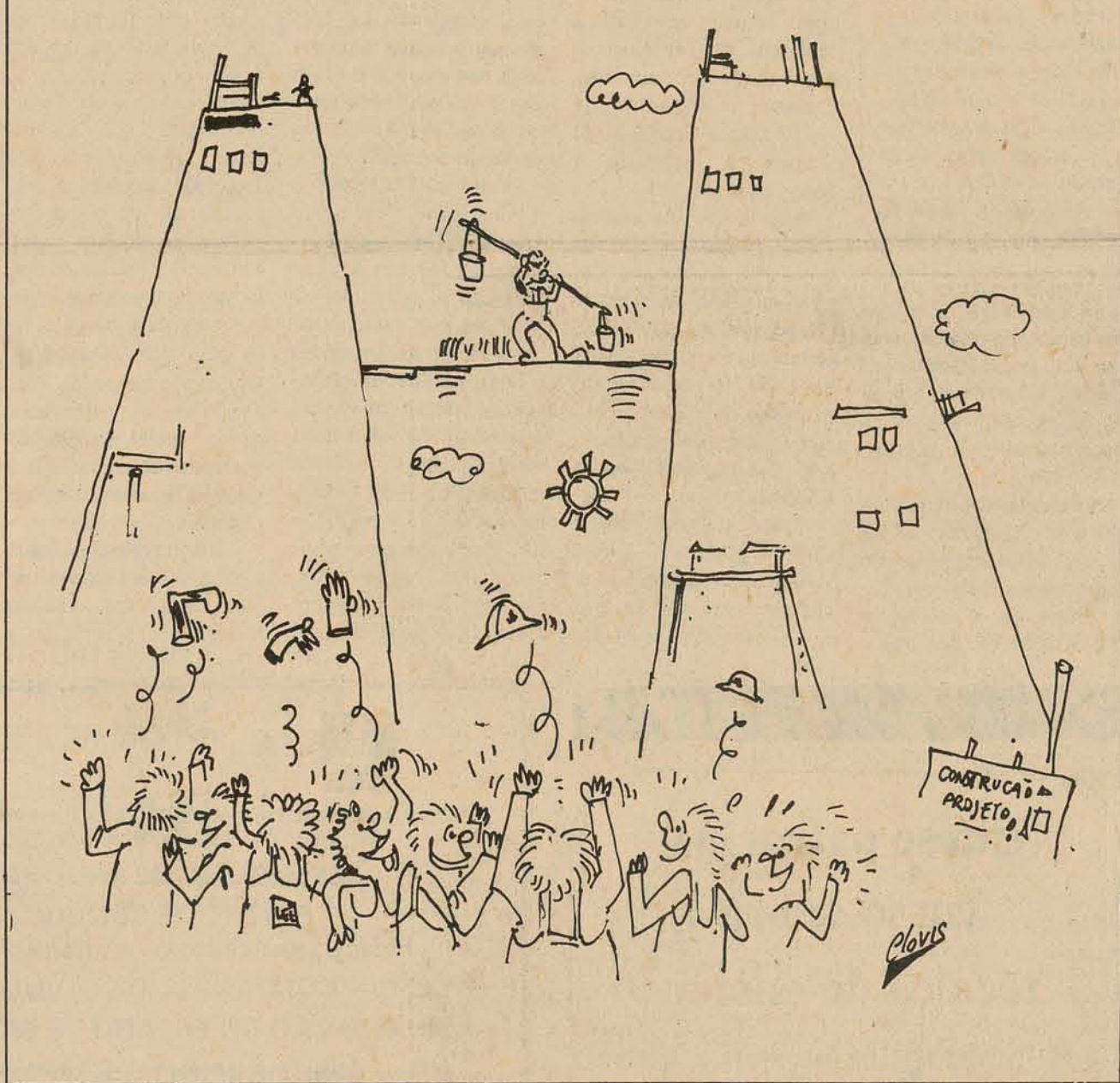

## Líbano: a paz administrada

Beirute - Os tanques do Exército entraram ontem em Beirute para custodiar bancos e escritórios de linhas aéreas, enquanto os dirigentes muçulmanos e cristãos da nação discutem o acordo que é patrocinado pela Síria e que visa pôr fim à guerra civil.

Os tanques custodiam os escritórios de linhas aéreas norte-americanas, britânicas e francesas, na zona central comercial, e no setor de 200 metros que abriga a sede de muitos dos 76 bancos desta capital.

A entrada dos tanques representou o início de uma operação de 48 horas, durante a qual haverá um cordão de segurança para proteger a entrega de dinheiro aos bancos quando estes reiniciarem, na quinta-feira, suas operações.

A intervenção dos tanques foi ordenada pela Co-

missão de Armistício que supervisiona o cessar-fogo acertado há 18 dias, e que é formada por oficiais sírios, palestinos e libaneses.

Cerca de 500 caixas de segurança do Banco Britânico do Oriente Médio foram dinamitadas e despojadas de tudo o que continham por saqueadores armados, pouco antes da trégua. Fontes bancárias supõem que este pouso terá sido um dos maiores roubos da história, ocorridos em bancos.

Uma fonte disse que as caixas continham "milhões e milhões de dólares em jóias e barras de ouro". Mas ninguém pode calcular as perdas porque o valor das jóias só era conhecido pelos seus donos, acrescentou.

O roubo foi um dos principais motivos pelos quais a Comissão de Armistício ordenou ao Exército de Liber-

tação da Palestina que assumisse as funções policiais nos bairros muçulmanos de Beirute.

A comissão tenta ainda reorganizar o Exército e a Polícia com o objetivo de se restabelecer a autoridade governamental no país.

Cerca de 800 oficiais e soldados desertaram do Exército para lutar ao lado das milícias, cristãos ou muçulmanos, e levaram consigo tanques, transportes de pessoal e artilharia.

Por outro lado, vários dirigentes muçulmanos e esquerdistas declararam ontem sua oposição a um documento constitucional.

Os maronitas ocupam a presidência desde que foi feito um convênio nacional, não escrito, mas em vigor desde que o Líbano se tor-

nou independente da França, há 32 anos.

O governo do primeiro-ministro Rasmid Karami, muçulmano, se reunirá na quarta-feira com o presidente Soliman Franjeh, cristão, para tentar resolver esta disputa.

O plano sírio, apresentado no fim da semana passada em uma reunião de cúpula em Damasco, entre Janjeh e o presidente sírio Haféz Assad, visa distribuir o poder em partes iguais entre muçulmanos e cristãos.

Os cristãos são minoria de 40 por cento no país, mas têm maioria de 68 por cento no Parlamento atual de 99 lugares e dominam o corpo de oficiais do Exército e a maioria dos cargos no serviço civil.

Farouk Nussar AP

## Informação geral

### O Plano Diretor

Ao que tudo indica, a Câmara Municipal chegou a um impasse diante do Plano Diretor, em relação ao qual demonstra a mais total perplexidade, apesar de acalentá-lo em suas marchas e contra-marchas pelo respeitável tempo de quatro anos, durante o qual não foi possível sequer assimilar o seu conteúdo, segundo se depreende das declarações prestadas a este Jornal pelo Presidente do Legislativo do Município, Vereador Waldemar Joaquim da Silva Filho.

É bastante possível que o projeto, a esta altura, esteja defasado em consequência do que foi feito na cidade no largo curso de tempo que ele cumpre seu penoso trâmite. Basta lembrar que, na época em que foi concebido, sequer existia o aterro da Baía-Sul e a nova ponte ligando a Ilha ao Continente. No entanto, embora seja lícito se admitir a verificação de uma ou outra imperfeição no documento original, à luz da realidade de hoje, é justo que se reconheça a qualidade do projeto, inegavelmente boa.

Estamos diante de um Plano que custou tempo e dinheiro à Prefeitura, num esforço verdadeiramente sério para dotar a cidade de um instrumento legal eficaz que disciplinasse as relações entre ela e seus cidadãos. Esse Plano foi feito por uma equipe técnica digna de todo o respeito e posteriormente transformado em projeto de lei que, como tal, foi enviado à Câmara pelo Executivo. Na Câmara, porém, deu-se o impasse de que agora nos dá notícias o seu Presidente, circunstâncias que sem sombra de dúvida requer uma solução racional.

A Câmara tem o direito de aprovar ou rejeitar o projeto. Não tem, porém, o de deixá-lo se arrastando durante quatro anos, enquanto a cidade permanece na expectativa de uma decisão.

Caso os ilustres vereadores sintam-se com dificuldades para sequer compreendê-lo na sua extensão, que seja ouvida uma comissão de técnicos (talvez a mesma que elaborou o projeto) a fim de que traduza na linguagem leiga o texto do documento. Caso ainda assim não o entendam, resta-lhes as alternativas de aprová-lo ou rejeitá-lo.

Admitindo-se que o projeto do Plano Diretor esteja hoje defasado em relação à época da sua proposição, reserva-se o plebiscito eleitoral do município de Florianópolis no direito, ainda, de manter a esperança de que sejam introduzidas no documento original as retificações cabíveis, de modo a superar as eventuais dificuldades.

Qualquer pronunciamento da Câmara será válido, desde que com ele seja dada uma definição a favor ou contra.

### O estrategista

O Deputado Henrique Córdova que forma na corrente radical do "Grupo Renovador" da Arena, elaborou a estratégia partidária do Plano de Ação Partidária da agremiação (Planap), que está sendo examinado pelos dirigentes e líderes arenistas.

Não se sabe se, na estratégia, o Sr. Córdova considera a Arena um Partido viável ou não.

### Soja

Santa Catarina prevê para este ano uma safra de soja de 900 mil toneladas, contra as 500 mil que colheu no ano passado.

As previsões estimam, ainda, que a safra da mandioca triplicará em 1976.

### Esgotos

O Governo do Estado e a Prefeitura Municipal estão preocupados seriamente com o estado de conservação da rede de esgotos de Florianópolis.

Outro dia, numa roda de membros do Governo e de políticos, foi lembrada uma advertência feita pelo Coronel Ary Oliveira, atual Secretário da Segurança, quando ainda no cargo de Prefeito:

- Do jeito como está nossa rede de esgotos, é possível que um dia a cidade amanheça flutuando em detritos.

### A Celesc na praia

"A Celesc vai às praias". Com esse slogan a empresa quis institucionalizar a sua eficiência em eletrificar a maioria das 42 praias que ornar a Ilha. A época, faz um ano, começou a faltar luz na Cidade.

Quer dizer: A Celesc podia ir à praia, mas também não precisava entrar em férias.

Há um ano os postes de cimento que haviam de substituir os de madeira no caminho da Armação estavam adornados à beira da estrada.

Justamente agora, em plena temporada, a Celesc resolveu fazer o transplante. Tarefa que implica no corte constante da energia elétrica, exatamente na época em que restaurantes, bares e casas de veraneio mais precisam dela.

Nesse caso, seria de todo interessante que a Celesc se acostumassem a ir à praia também no inverno.

### Defesa da 175

Segundo informou ontem o deputado Milton Carlos de Oliveira, o movimento ora desencadeado pelas lideranças do Sul do Estado em torno da BR-475 pretende que a rodovia obedea não propriamente um determinado traçado, mas o projeto inicial tendo como ponto de partida e de chegada as cidades de Lages e Tubarão. Assim, o traçado tanto pode ser o da Serra do Rio do Rastro, como o do Vale das Laranjeiras ou da Serra do Corvo Branco.

"Só não estamos de acordo", Milton n, "é que de repente se abandone uma ligação considerada prioritária no II PND, fazendo com que a estrada partindo de Lages demande Palhoça, ao invés de Tubarão. Neste caso a BR-475 não preenche a sua finalidade de elo de integração das regiões do Planalto serrano e litoral sul do Estado".

### Liderança

Na área governamental, tanto quanto nos círculos parlamentares, já não há mais dúvida de que será realmente o Deputado Nelson Pedrini o novo líder do Governo na Assembléia.

O parlamentar tem se revelado de uma eficiência a toda prova no acompanhamento das questões partidárias e dos projetos do Governo na Assembléia, demonstrando por isso mesmo que pode assumir a liderança com equilíbrio e maturidade.

Quanto aos vice-líderes, ainda não há consenso formado sobre os seus nomes, mas tem-se como certo que também ali haverá rodízio.

### Moradias

O Sistema Nacional de Poupança e Empréstimo vai financiar 40.117 moradias no Sul do País, de 1976 a 1978.

O financiamento será feito através das Caixas Econômicas, das Sociedades de Crédito Imobiliário e das Associações de Poupança e Empréstimo de Santa Catarina, do Paraná e do Rio Grande do Sul.

Em 1976 serão financiadas 10.818 moradias, num valor de Cr\$ 1.155.812.000,00; em 1977, 12.715, a Cr\$ 1.363.337.000,00; em 1978, 16.548, a Cr\$ 1.768.548.000,00.

O total dos empréstimos previstos para o período é de Cr\$ 4.286.244.000,00.

### O muro

Depois das duas rombudas cáries que lhe foram provocadas por um dos últimos temporais, o muro do Estádio Adolfo Konder continua ostentando uma paisagem panorâmica, através da qual quem está dentro vê o que se passa na rua e quem está na rua pode apreciar tranquilamente o que se passa no campo.

O campeonato estadual vem aí e o Adolfo Konder promete rendas fabulosas.

### Premiado

O jornalista Cesar Valente foi o autor do roteiro e do texto da reportagem sobre Morcegos Hematófagos (transmissores de raiva), que ganhou o 2o. lugar no Prêmio ARI de Jornalismo, da Associação Riograndense de Imprensa, categoria televisão. A reportagem, em filme colorido, teve imagens do cinegrafista Dejair Cabrera e foi apresentada na TV Gaúcha, de Porto Alegre.

### Pavimentação

A Prefeitura Municipal de Florianópolis instituiu o Programa de Pavimentação Comunitária.

Não é a pavimentação que é comunitária e sim o programa.

Por esta razão, o correto seria denominar Programa Comunitário de Pavimentação.

Mas não é isto o que na realidade importa.

O que importa é que o programa está obtendo a melhor receptividade por parte dos seus beneficiários e todos vêm demonstrando o maior desejo em cooperar.

É bom que a intenção prevaleça na hora que todos tiverem que pagar comunitariamente.

### Arroz

É realmente difícil fazer um agricultor produtor de arroz entender porque no ano passado vendia uma saca do produto, com 50 quilos, por Cr\$ 90,00 e hoje esta mesma saca só pode ser vendida por apenas Cr\$ 75,00.

O problema está acontecendo em Massaranduba, onde os plantadores ameaçam trocar a lavoura por um emprego em qualquer fábrica do Norte do Estado.

É a correção monetária às avessas.



## Censura revoga suspensão da peça "Mockinpott"

Brasília - A censura revogou ontem o ato de suspensão da peça Mockinpott, determinando a realização de um novo ensaio geral e que o Departamento de Polícia Federal, através de sua divisão em São Paulo, mantenha o espetáculo sob fiscalização permanente e diária. A decisão das autoridades foi logo comemorada pelos artistas, que saíram do prédio do DPF em Brasília dando saltos de alegria, rindo e fazendo o "V" da vitória com as mãos.

O comunicado foi dado ontem pelo Diretor da Censura Federal, Rogério Nunes, no Gabinete do Diretor do DPF, Coronel Moacyr Coelho, com quem ele parou durante mais de 40 minutos antes de ser permitida a entrada dos artistas, que aguardavam na sala da censura a chamada das autoridades.

Logo após a saída da comissão de artistas que desde segunda-feira estava em Brasília mantendo contatos com as autoridades, o Diretor da Censura informou que a peça Mockinpott foi suspensa para reexame por apresentar, como constataram

os censores no Rio, alteração na marcação. Os artistas mudavam o sentido do texto com gestões e expressão corporal diferente do que fora liberado.

Rogério Nunes prosseguiu explicando como será procedida essa revogação da suspensão: "os censores de São Paulo receberam ordens de assistir ao ensaio geral na tarde de ontem, devendo prosseguir a fiscalização com a presença diária de um deles toda vez que houver apresentação de Mockinpott". Pelo telefone o Diretor da Censura manteve contato com o chefe da seção de São Paulo, José Oliveira Madeira, a quem transmitiu as novas ordens.

Esclareceu ainda Rogério Nunes que é inaceitável a alegação dos artistas de que desconheciam o aviso da censura dado no Rio, quando as autoridades informaram aos responsáveis pelo espetáculo da interdição de Mockinpott, não sendo permitida nova apresentação antes do resultado do trabalho que vinha sendo feito.

## Nota Oficial do MDB repudia declarações de Carlos Prestes

Luiz Carlos Prestes deu uma entrevista em Paris afirmando que o partido comunista brasileiro foi o responsável pelo grande número de votos dados ao MDB nas eleições de 1974.

dizer o que quiserem e a credenciar pessoalmente, sem intermediações, a ocupação e o exercício de todos os cargos de representações no país".

**A NOTA OFICIAL**  
"O Movimento Democrático Brasileiro é partido democrático, por imperativo até da própria sobrevivência, combate as ideologias de intolerância, seja fascista ou comunista.

Seu compromisso único e exclusivo é com seu programa, em que mais do que o exercício da democracia, na atual conjuntura brasileira professa a missão de lutar para que a democracia seja reimplantada no país, expondo-se à pressão e riscos dos quais a legião dos cassados é doloroso testemunho de combate e sinceridade.

A história do MDB prova que fez e pratica um programa, não se limitando a declamá-lo. No programa, intencionalmente, o MDB reitera e torna até repetitivas as metas referentes ao Governo, não só do povo, mas pelo povo, vale dizer, diretamente eleito pelo povo, tendo como filosofia o homem, mais com garantias do que com direitos aparatosamente formais, o que é incom-

patível com instrumentos excepcionais como o AI-5 e o decreto-lei 477, sendo, portanto, também consectário de uma ordem econômica baseada na livre iniciativa e na empresa privada, combatendo a concentração social da renda, sem descambar para irresponsável distributivismo.

"Na formulação textual do programa, o MDB defende "a integração entre a ação do Estado e livre iniciativa"; fortalecimento do empresário nacional e capacitação técnica do trabalhador"; ampliação e aperfeiçoamento do amparo financeiro às empresas nacionais"; prioridade para a empresa nacional"; "modernização da assistência financeira para o capital de giro".

O MDB sabe que não pode haver regime ao mesmo tempo politicamente aberto e economicamente fechado, com o Estado exclusivo proprietário dos meios de produção. No programa, de conseguinte, com clareza linear está o conteúdo conceitual democrático, em suas componentes políticas, econômicas e sociais.

O MDB é contra o unanimismo e pelo plural do convívio,



Ulysses assinou a nota

das crenças, das raças, das idéias, da competição e concorrência no campo econômico. É, portanto, um partido insuspeitamente democrático, sem vinculações antidemocráticas de qualquer natureza, na sua origem, inspiração, elaboração, redação, e, o que é definitivo, no seu comportamento com honra e sacrifício.

Seu registro, unânime e sem qualquer restrição ou alteração por parte do Tribunal Superior Eleitoral, credencia-o ao respeito pelas suas intenções, compromissos e atuação.

Admite discordância, mas repete insultos.

Nas eleições de 15 de novembro de 1974, a maioria esmagadora do povo brasileiro votou com o MDB, mais do que no MDB, atingindo até índices fragorosos de 80%.

Foi votação ecumênica, como disse na ocasião verdadeira tromba d'água, abrangendo verticalmente de cima a baixo todos segmentos sociais, da classe A à classe C, da mansão à maloca.

Como oposição, o povo consagrou esmagador consenso nacional pela normalidade democrática e pelos direitos humanos, plebiscitando pelos comícios perante às câmeras de televisão, compacta maioria dos trabalhadores, jovens, mulheres, igrejas, empresários, professores, funcionários públicos, intelectuais e artistas.

Se comunistas votaram em candidatos do MDB, isto não envolve qualquer comprometimento, porquanto o voto é obrigatório e secreto no Brasil, não se transferindo do votante para o votado, seja este candidato ou partido, a responsabilidade de sua crença ideológica e procedimento pessoal ou público.

O votado não pode identificar o votante, pois o escrutínio é sigiloso.

Discordo, como o MDB discorda, fundamentalmente da ideologia do Sr. Luiz Carlos Prestes. Quero crer, contudo, que não pretende ganhar uma eleição em Paris, enfeitar-se com penas de pavão e proclamar-se dono da enchente, uma vez que o fenômeno, mais social do que partidário, operado nas urnas em 1974, atesta a existência no Brasil de um front nacional - portanto, não setorial - de homens e mulheres determinados responsabilmente a ler e dizer o que quiserem, a credenciar pessoal-

mente, sem intermediações, a ocupação e o exercício de todos os cargos de representação no país, ter seu corpo e liberdade protegidos pela lei contra o arbítrio e que, como dignos cristãos, pregam uma ordem econômica em que o que efetivamente importa não é a quantidade de nossos bens, mas a qualidade de nossas vidas".

## Chaves: Arena precisa sensibilizar o estudante

Brasília - Com os elementos que dispõe como professor universitário, e político experimentado, o governador Aureliano Chaves, de Minas Gerais, descobriu uma zona fria e sem nenhuma previsão imediata de aquecimento entre o governo e o mercado eleitoral jovem. É que é nessa faixa, feita basicamente pelos estudantes universitários, que a Arena está encontrando, e vai encontrar, suas maiores dificuldades.

Seguindo o trajeto feito há dias por seus habituais colegas de intensas conversações políticas Jos governadores Sinal Guazelli e Paulo Egydio Martins), Aureliano Chaves esteve ontem com o Presidente Ernesto Geisel e com ele voltará a se encontrar na próxima semana, também na Granja do Riacho Fundo.

Embora identificando essa área de dificuldades, Aureliano Chaves disse que ainda não conseguiu localizar e avaliar em profundidade todos os bloqueios que tornam incompatíveis governo e juventude.

- O 477, acho, pode ser apenas um dos bloqueios. Há outros. Como a tendência do jovem a oposição. Acho também que ficamos afastados do jovem e que não nos comunicamos. E há mais um detalhe: A vida política não o atrai, especialmente porque cresce a sua diversificação de interesses.

Em contrapartida a essa falta de perspectivas de sucesso entre os jovens, Aureliano Chaves garante que a Arena está melhorando sensivelmente no meio operário.

- E que o governo melhorou sua ação no campo social. E para ver o resultado dessa ação basta descer ao Vale do Aço e conversar com os metalúrgicos.

O MDB vai crescer em relação às últimas eleições municipais, segundo o governador mineiro. Ou seja, a oposição fará mais prefeituras. Todavia, prevê Aureliano Chaves, ela vai decrescer em relação ao último pleito parlamentar. E que dificilmente irá reproduzir a proporção de 1974.

A partir dessa previsão, garante o governador que a situação é boa para a Arena. Também que essa análise não é feita em cima de fantasias e sim sobre sua grande experiência eleitoral e por uma série de informações recentes colhidas por uma circulação pelas regiões de seu estado, com uma excelente média dos 722 municípios mineiros.

# Decida-se pelo banco de poupança e empréstimo que mais cresce: Caixa Econômica do Estado de Santa Catarina S.A.

Participe do crescimento da Caixa Econômica do Estado de Santa Catarina S/A., abrindo sua Caderneta de Poupança com dupla garantia dos Governos Federal e Estadual

### ÍNDICE DE CRESCIMENTO

|  | PERÍODO<br>1971 a 08.04.75 | PERÍODO<br>08.04.75 a 08.01.76                | ÍNDICE DE<br>CRESCIMENTO               |
|--|----------------------------|---|--|
| CAPITAL                                  |                            | 20.000.000,00                                 | Aumento já definido para 35.000.000,00 |
| DEPÓSITOS SALDO GERAL                    | 48.309.037,17              | 142.102.394,52                                | 195%                                   |
| POUPANÇA D.P.L.                          | 28.617.367,08              | 69.805.552,30                                 | 144%                                   |
| APLICAÇÃO HABITAÇÃO UNIDADES FINANCIADAS | 25.125.442,35              | 125.201.131,52                                | 400%                                   |
| APLICAÇÃO GLOBAL                         | 382                        | 1.042   | 173%                                   |
| NÚMERO DE AGÊNCIAS                       | 50.112.492,38              | 213.093.437,17                                | 326%                                   |
|  |                            | Funcionando 8 Em instalação 4 Até 28.02.76 12 |  |

Caixa Econômica do Estado de Santa Catarina S.A.



GOVERNAR E ENCURTAR DISTÂNCIAS

publinter



# Casa própria, sindical em São Paulo se s

O ministro Amaldo Prieto disse ontem em São Paulo que o Governo "pretende prestigiar as entidades sindicais na certeza de que elas compreenderão a função do Sindicato como órgão de defesa dos legítimos interesses da categoria profissional e de colaboração com o poder público".

— Abre-se o diálogo franco e respeitoso. O Governo expõe, fala; mas ouve também a contribuição responsável dos líderes dos trabalhadores. Esta, será, certamente, mais uma demonstração de maturidade da liderança sindical brasileira. Trata-se do surgimento de um novo BNH e de profundas providências de caráter social, implantadas nesses dois anos de Governo do Presidente Geisel. Vamos trabalhar juntos, BNH, Ministério do Trabalho e Sindicatos, para conseguir mais casas e casas mais baratas para o trabalhador brasileiro, — afirmou o Ministro do Trabalho.

Para o Presidente do DNH, "através do sistema de cooperativas habitacionais, o trabalhador poderá adquirir sua casa própria praticamente a preço de custo".

— Além disso, agora ele já sabe antecipadamente onde vai morar e conhece os detalhes do projeto de construção, quando antigamente ele se inscrevia numa cooperativa ou numa Cohab e o BNH financiava também o terreno, quando no passado só a construção era financiada, acrescentou o Sr. Schulmann.

O Ministro do Trabalho e o Presidente do BNH, que se reuniram com líderes sindicais para expor a política habitacional em Brasília, Rio e São Paulo, programaram novas reuniões para Recife e Porto Alegre. Ainda ontem, à tarde, o diretor do BNH no Rio, Sr. Honório Hungria, reuniu-se com todos os delegados regionais do Trabalho do País, na sede da entidade em São

Paulo, para discutir o detalhamento do plano de operatividade habitacional.

Os delegados regionais, por sua vez, com o auxílio de técnicos do BNH, vão presidir seminários sobre cooperativas habitacionais em seus respectivos Estados, com a participação dos líderes sindicais locais, para debates específicos.

— O Ministro do Trabalho e o Presidente do BNH, Sr. Amaldo Prieto e Márcio Schulmann, se surpreenderam ontem ao tom de conhecimento, através de líderes sindicais, que a rede bancária só acrescentará a correção monetária do último trimestre de 1975, nas contas do FGTS dos trabalhadores, a partir de março deste ano.

Para o Presidente do BNH, ao considerar a importância do FGTS para a compra de casa própria por parte dos trabalhadores, "a iniciativa dos bancos é arbitrária, pois a correção monetária já deveria ter sido acrescentada



O ministro que um diálogo franco e respeitoso com os sindicatos.

deranças sindicais", conforme salientou o Ministro.

Depois de ouvir o Presidente da Federação dos Trabalhadores da Indústria da Borracha, Sr. Geraldo Santana de Oliveira, afirmar que possui vários comprovantes de retirada do FGTS pelos trabalhadores, sem a inclusão da correção correspondente ao ano passado", o Presidente do BNH pediu que essas declarações fossem oficializadas e aventou a possibilidade de sindicâncias.

## Para o presidente da Parker, não há recessão

São Paulo — O mercado mundial de equipamentos para a exploração e processamento do petróleo e outros produtos químicos; de construção pesada e automobilística vai crescer até 1978, respectivamente, em 54, 52 e 48 por cento. A inflação mundial, nesse período, será de 6 por cento, em 1976; 7, em 1977 e de 10 por cento no ano seguinte.

Os setores de refrigeração, máquinas de produção, habitação e de equipamentos para a construção leve aumentarão nesses anos em 45, 39 e 36 por cento. Essas projeções, vistas como otimistas, foram anunciadas ontem pelo presidente internacional da Parker Hannifin Corporation (396a. empresa do "Ranking Mundial"), Patrick Parker, na reunião da Câmara Americana de Comércio. Para ele, "as perspectivas brasileiras são excelentes para os próximos anos".

O empresário antevê dificuldades para o grupo Parker com as recentes restrições às importações brasileiras, mas apenas a curto prazo, acreditando que o impacto será absorvido a longo prazo. Daí, a decisão da empresa de concentrar sua produção no país, visando o máximo possível de nacionalização.

O Sr. Patrick Parker ressaltou, contudo, que espera do governo brasileiro uma maior flexibilidade nas importações necessárias, pelo menos quando elas girarem em torno de 10 a 15 por cento, "Pois é importante para esse país a permissão de importações que possam aumentar sua produtividade".

A visita do presidente da Parker Hannifin ao Brasil está sendo considerada muito importante para os empresários locais, porque ele avaliará a possibilidade de duplicação dos investimentos da subsidiária em São Paulo (já está praticamente definida) e decidirá sobre a formação de algumas "joint-ventures" ainda em estudos.

## De quem é a culpa pela pobreza do Nordeste?

Recife — O pró-reitor da Universidade Federal de Pernambuco, economista Sebastião Barreto Campelo, disse ontem que nos últimos 100 anos o Nordeste vem progressivamente empobrecendo e a causa principal disso "é a nossa marginalização nas decisões econômicas nacionais, marginalização que reflete uma crise mais profunda: a de liderança política".

Esta afirmação foi feita durante a abertura do I Ciclo de Conferências sobre o Nordeste que começou ontem aqui e que está sendo promovido pela Federação das Indústrias, Universidade Federal e Instituto Joaquim Nabuco de Pesquisas Sociais.

Segundo o Sr. Sebastião Barreto Campelo, alguns dados são suficientes para provar a empobrecimento da região: "apesar de não haver suficientes estatísticas, acreditamos que em 1870 a região detinha 65 por cento da renda nacional. Já em 1939 baixava para 16,7 por cento e em 1970 para 14,5 por cento. Há cem anos a nossa renda "per capita" era de 144 por cento da média do país, caindo para 39 por cento nos dias atuais. O produto industrial nordestino era de 12 por cento do nacional em 1939 e caiu para 6 por cento em 1968".

E para ele, os pequenos investimentos do Governo Central no Nordeste, enquanto construída toda a infraestrutura do Sul do País, constituíram um forte incremento ao desnível econômico das regiões. E acrescentou: "com exceção dos governos e dos presidentes Epitácio Pessoa, Castelo Branco e Ernesto Geisel, os investi-

mentos do Governo Federal na região têm sido mínimos".

Quanto ao crédito, disse aquele economista que basta examinar as aplicações do Banco Nacional de Desenvolvimento Econômico e do Banco do Brasil. O primeiro, segundo ele, aplicou entre 1952 e 1975, no Nordeste, o,92 por cento das suas disponibilidades enquanto no Centro Sul 45,9 por cento e no Sul 38,4 por cento. Os empréstimos do Banco do Brasil, durante o ano de 1960 foram para São Paulo, Minas Gerais e Rio Grande do Sul num total de 83,3 por cento, enquanto Pernambuco obteve 0,63 por cento. Na Carteira de Crédito Geral deste mesmo Banco, as aplicações do Maranhã a Alagoas foram de 10,7 por cento e de São Paulo ao

Rio Grande do Sul, 56,3 por cento.

Para Sebastião Barreto Campelo, tudo isso e mais o despreparo e a omissão das lideranças políticas regionais, que permitiram resoluções e leis prejudiciais à região "são as principais causas do nosso empobrecimento. Se constatarmos que a soma de todos os incentivos fiscais aplicados em todo o Nordeste, inclusive os oriundos da própria região, totalizaram até hoje, nesses 14 anos, 28 bilhões de cruzeiros, podemos concluir que serão necessários outros 14 anos pelo menos, para nos ressarcir do que nos foi retirado sob a forma de confisco cambial".

Hoje o ciclo de conferências prosseguirá, quando o ex-governador de Pernambuco, Sr. Cid Sampaio, falará sobre o ICM e o Nordeste.

Alegre — Hoje à tarde a Porto Alegre em minuta de um contrato para compra das primeiras 10 mil toneladas, cujos termos aparentemente serão recusados pelos industriais. Segundo o presidente do Clube dos Industriais da Carne, Cesar Viana, existem divergências sobre alguns itens, principalmente com respeito ao pagamento do frete que onera o quilo-vivo em cerca de Cr\$ 0,50, em média.

Como a intenção governamental é de garantir o preço de Cr\$ 4,20 pelo quilo-vivo aos criadores, os industriais pretendem transferir o pagamento do frete à Cobal, invocando a necessidade de assegurar suas margens de lucro. Não obstante sucessivas reuniões durante todo o dia de ontem, não houve um acordo entre produtores e industriais.

O presidente da Federação das Cooperativas de carne, Jorge Campos, assegura que os produtores não abrirão mão do preço de Cr\$ 4,20 por quilo-vivo. Amanhã o assunto será levado ao governador e, às 14 horas, definitivamente tratado com os emissários da Cobal.

## Na Bahia, por culpa da seca, prejuízos agrícolas

Salvador — Segundo levantamento preliminar de técnicos do governo, as safras de feijão milho, algodão e mamona na Bahia ficaram comprometidas com a seca que atingiu o sertão por mais de 100 dias, alterando todas as previsões agrícolas para este ano. Há áreas do sertão, onde perdeu-se 50 por cento da safra de mamona e 70 por cento de algodão e milho.

Isto indica que, dos produtos de maior destaque no setor primário da economia baiana, apenas o café - cuja cultura se inicia, e o cacau - conseguiram manter um desempenho satisfatório. O feijão que tem em Irecê, município do sertão baiano - o maior produtor do nordeste, registrou o pior resultado: de 30 mil sacos plantadas, só foram colhidas 15 mil, quando eram esperadas 1,5 milhão.

A Secretaria da Agricultura, em trabalho conjunto com agências oficiais de crédito e empresas de pesquisa e extensão rural, providenciou, com a queda das primeiras chuvas, o financiamento de sementes e apoio técnico para o replantio. Segundo o técnico da Secretaria da Agricultura-Franklin Miranda, já existem 180 toneladas de milho colocadas na região com esta finalidade.

Deste total, 14 toneladas foram doadas para distribuição entre os agricultores, enquanto que o feijão - três mil sacos para replantio - tem seus preços subsidiados - vendidas a Cr\$ 60,00 custaram na realidade Cr\$ 200,00, parte financiada pelo Estado da Bahia, parte pela comissão de financiamento da produção.

Os efeitos desta situação sobre o orçamento do estado, comenta Franklin Miranda, será a perda de Cr\$ 50 milhões em arrecadação de ICM sobre o feijão na região de Irecê, enquanto o Funrural receberá menos Cr\$ 20 milhões, em contrapartida, o governo terá que gastar cerca de Cr\$ 20 milhões em recursos diretos nas frentes de trabalho.

A Sudene liberou Cr\$ 3 milhões referentes ao crédito de Cr\$ 18,5 milhões que concedeu para a região de Irecê e mais 13 municípios atingidos pela seca. Estes recursos destinam-se à perfuração e canalização de água do sub-solo, além de manutenção de trabalhadores em frentes de trabalho.

**CASA DAS CHAVES E FECHADURAS DE FLORIANÓPOLIS LTDA.**

Especializada em Ferragens em Estiio

**RUSTICO - COLONIAL CROMADOS**

Agora sob nova Direção. Verifique nossos preços.

Faz-se chaves na hora e atendemos a domicílio. Fone: 22-3879  
Rua Araújo Figueiredo, 7

**KRINBERG ALIMENTOS S.A.**  
Inscrição no CGCMF no. 85.788.594/0001-08  
AVISO

Acham-se à disposição dos Senhores Acionistas, no escritório desta sociedade em Rio do Sul, SC, à rua Ruy Barbosa no. 204, os documentos a que se refere o artigo 99 do decreto-lei no. 2627, de 26 de setembro de 1940.

A DIRETORIA

ASSEMBLÉIA GERAL ORDINÁRIA

São convidados os Senhores Acionistas da KRINBERG ALIMENTOS S/A, para a ASSEMBLÉIA GERAL ORDINÁRIA a realizar-se no dia 10 de março de 1976, às 14 horas, no escritório da Sociedade sito à Rua Ruy Barbosa no. 204, em Rio do Sul, SC, para deliberarem sobre a seguinte:

ORDEM DO DIA:

- 1o.) - Leitura e deliberação sobre o Relatório da Diretoria, Balanço Geral, Demonstração da Conta de Lucros e Perdas e Parecer do Conselho Fiscal, tudo relativo ao exercício de 1975, encerrado em 31-12-75.
- 2o.) - Eleição no Conselho Fiscal.
- 3o.) - Fixação dos honorários da Diretoria e Conselho Fiscal.
- 4o.) - Outros assuntos de interesse social.

RIO DO SUL, 10 de fevereiro de 1976  
Alfredo João Kriek  
Diretor Presidente  
CPF - 005.583.209

**MPAS/INPS**

Ministério da Previdência e Assistência Social  
Instituto Nacional de Previdência Social

**PRESIDÊNCIA DA REPÚBLICA**  
DEPARTAMENTO ADMINISTRATIVO DO SERVIÇO PÚBLICO - DASP  
COORDENADORIA DE RECRUTAMENTO E SELEÇÃO - DODERSEL  
CONCURSO PÚBLICO PARA MÉDICO E ODONTÓLOGO DASP/INPS

Pelo Edital no. 01/76, publicado no Diário Oficial de 19/01/76, foi determinada a abertura do concurso público destinado ao provimento de empregos de Médico e Odontólogo para admissão no Serviço Público Federal, em vagas existentes ou que venham a existir durante a validade do concurso, nas repartições da administração direta ou autárquica.

Os candidatos a emprego de Médico poderão realizar dupla inscrição, ficando pelo presente Edital, incluída a especialidade de CITOPATOLOGIA, entre aquelas já relacionadas para Florianópolis.

**FURB - FUNDAÇÃO EDUCACIONAL DA REGIÃO DE BLUMENAU**  
FACULDADE DE ENGENHARIA DE BLUMENAU

A Direção da Faculdade de Engenharia de Blumenau, convoca as pessoas abaixo relacionadas, classificadas no vestibular realizado no mês de janeiro, por desistência de outros, para providenciarem sua matrícula nos dias 11 e 12 do corrente mês, até as 18 horas, sob pena de perda de vaga.

**CURSO DE ENGENHARIA CIVIL**  
Edson Luiz Schmitt  
Antônio Carlos Silveira  
Osni Edson Pereira  
Ricardo Wanderley Navarro Lins

Para maiores informações podem dirigir-se à Secretaria da Faculdade, no horário comercial.  
ENGO. ORLANDO GOMES  
DIRETOR

**MUNICÍPIO DE FLORIANÓPOLIS**  
SECRETARIA DE OBRAS  
PROCESSO TOMADA DE PREÇOS  
No. 01/76

**EDITAL**

A Secretaria de Obras da Prefeitura Municipal de Florianópolis, comunica aos interessados, que em data de 23 de fevereiro do corrente ano até as 15,00 horas, fará realizar o Processo Tomada de Preços no. 01/76, para execução de Serviços Topográficos no Município.

Maiores detalhes poderão ser obtidos na sede da Secretaria de Obras, sita à Rua dos Ilhéus, Edifício Aplub. 4o. andar.

Florianópolis, 09 de fevereiro de 1976  
José Paulo Pereira Lopes  
DIRETOR DE OBRAS  
Marcos Ricardo de Almeida Brusa  
SECRETÁRIO DE OBRAS

**MUNICÍPIO DE FLORIANÓPOLIS**  
SECRETARIA DE OBRAS  
PROCESSO TOMADA DE PREÇOS  
No. 02/76

**EDITAL**

A Secretaria de Obras da Prefeitura Municipal de Florianópolis, comunica aos interessados que em data de 24 de fevereiro do corrente ano até as 16,00 horas, fará realizar o Processo Tomada de Preços no. 02/76, para Obras de Iluminação da Praça Getúlio Vargas.

Maiores detalhes poderão ser obtidos na sede da Secretaria de Obras, sita à Rua dos Ilhéus Edifício Aplub. 4o. andar, todos os dias úteis exceto aos sábados.

Florianópolis, 09 de fevereiro de 1976  
José Paulo Pereira Lopes  
DIRETOR DE OBRAS  
Marcos Ricardo de Almeida Brusa  
SECRETÁRIO DE OBRAS

**FORÇA E LUZ DE CRICIÚMA S/A**  
CGCMF 83.647.537/0001-75

**AVISO**

Comunicamos que se encontra à disposição dos Senhores Acionistas na sede da Sociedade à rua Lauro Muller no. 151, em Criciúma, os documentos a que se refere o artigo 99 do Decreto Lei no. 2.627, de 26 de setembro de 1940, abaixo relacionados:

- a) Relatório da Diretoria sobre a marcha dos negócios Sociais no exercício findo em 31.12.1975 e os principais fatos administrativos;
- b) Cópia do Balanço e Cópia da Conta de Lucros e Perdas;
- c) Parecer do Conselho Fiscal.

Criciúma, 09 de fevereiro de 1976  
Engo. Mário Balsini  
Diretor Gerente

**ASTOR - ARMÁRIOS EMBUTIDOS CATARINENSE S/A**  
CGC 83.887.877/0001/73  
ASSEMBLÉIA GERAL EXTRAORDINÁRIA

**CONVOCAÇÃO**

Pelo presente edital convocamos os senhores acionistas desta sociedade para comparecerem à ASSEMBLÉIA GERAL EXTRAORDINÁRIA a realizar-se no dia 18 de fevereiro próximo vindouro às 14 horas na sede social à rua Jerônimo Coelho, 17 nesta cidade, para deliberarem sobre o seguinte:

**ORDEM DO DIA**

- 1o. - Aumento do Capital Social com aproveitamento de lucros em suspenso em reservas.
- 2o. - Alteração dos Estatutos Sociais.
- 3o. - Outros assuntos de interesses da sociedade.

Florianópolis, 09 de fevereiro de 1976.



# Regulamento da Copa Arizona

## CAPÍTULO I

### DA FINALIDADE

Artigo 1o. — O torneio de futebol amador, em disputa à Copa Arizona, visa incrementar a prática de futebol amador em todo o território nacional e promover a confraternização entre seus participantes.

Artigo 2o. — O torneio é dedicado à modalidade de futebol amador podendo participar do mesmo equipes amadoras, integradas por atletas residentes no País.

## CAPÍTULO II

### DA ORGANIZAÇÃO E DIREÇÃO

Artigo 3o. — A organização e direção do Torneio de Futebol Amador, em âmbito nacional, caberá à Gazeta Esportiva, atribuindo-se a outros órgãos de divulgação coordenação do certame nos Estados do País em que ele estiver programado.

Artigo 4o. — A coordenação geral nacional será de A Gazeta Esportiva e a ela caberá indicar coordenadores regionais para fazer cumprir este regulamento.

Artigo 5o. — Das decisões das coordenações nacional e regional, dos árbitros e representantes não caberão recursos.

Artigo 6o. — Este campeonato é destinado a clubes da capital e do interior dos estados de São Paulo, Rio Grande do Sul, Paraná, Minas Gerais, Santa Catarina, Mato Grosso, Pará, Ceará, Rio de Janeiro, Espírito Santo e outros que a coordenação houver por bem incluir.

Pará. 1o. — A organização das chaves de São Paulo, Mato Grosso, Triângulo Mineiro e Juiz de Fora, será coordenada diretamente pela coordenação central.

Pará. 2o. — A tarefa de constituição de chaves do interior do Estado, poderá ser feita por delegação dos coordenadores regionais, os quais deverão conduzir-se dentro do presente regulamento e das normas de organização que lhes forem apresentadas.

## CAPÍTULO III

### DO SISTEMA DE DISPUTA

Artigo 7o. — Os clubes serão distribuídos, sempre que possível, em chaves de 32 equipes. O sistema de disputa é o de eliminatórias simples. Os dois finalistas de cada chave passarão à fase seguinte.

Pará. Único — A posição de cada clube dentro da chave será feita sempre por sorteio.

Artigo 8o. — A série final estadual, organizada com os dois primeiros classificados de cada chave, será realizada nas capitais dos Estados, também pelo sistema de eliminatória simples.

Artigo 9o. — A localização de cada clube nas chaves estadual e final será feita por sorteio.

Artigo 10 — A fase eliminatória será realizada no período de março e abril. A fase regional estadual será realizada em maio, em datas a serem previamente marcadas.

Pará. 1o. — Os dois classificados de cada chave eliminatória disputarão a fase semifinal ou regional.

Pará. 2o. — Ecerrada a fase final estadual ou regional estadual serão selecionados 16 finalistas que disputarão o título nacional. Esta será a fase final do torneio.

Artigo 11 — O sorteio dos jogos das chaves eliminatórias e regional será realizado pelas coordenações regionais enquanto que o da fase final será realizado pela Coordenação Central do certame.

Artigo 12 — Cada clube deverá levar dois uniformes para o local do jogo, devendo o árbitro, por sorteio, determinar qual o clube que deverá substituí-lo no caso de serem iguais.

Artigo 13 — Caberá somente à primeira partida de cada rodada uma tolerância de 15 minutos de atraso. Para os demais jogos da rodada não haverá tolerância.

Artigo 14 — O clube que for dado como perdedor, por chegar fora do horário estabelecido, não poderá recorrer da decisão do árbitro.

Artigo 15 — É obrigatória a participação de todos os clubes no desfile inaugural quer das chaves das capitais como do interior. É obrigatória, igualmente, a realização de desfiles inaugurais em todas as chaves.

Artigo 16 — Os clubes deverão fazer suas inscrições nas sedes das entidades coordenadoras do campeonato, em região ou chave do interior.

Artigo 17 — Cada clube inscreverá 20 atletas nas fichas coletivas não sendo permitidas trocas de atletas após a devolução da ficha.

Artigo 18 — As inscrições serão feitas a partir de 12 de fevereiro, podendo as fichas de inscrição serem retiradas antes do prazo previsto.

Pará. Único — Se o número estabelecido de participantes for preenchido, as inscrições poderão ser encerradas antes do prazo previsto.

Artigo 19 — As inscrições somente serão confirmadas se as fichas coletivas forem devolvidas completas, aos organizadores da chave dentro do prazo de inscrição.

Pará. 1o. — Uma vez devolvida a ficha não será mais permitida qualquer alteração na mesma, até o final do certame.

Pará. 2o. — Nas chaves referentes à capital de São Paulo, as inscrições serão feitas através de convites de A Gazeta Esportiva às entidades que se candidatarem a participar.

Artigo 20 — Cada clube poderá inscrever mais de uma equipe, desde que sejam equipes diferentes (extras, veteranos etc.).

Artigo 21 — Não será permitida a participação de atletas com idade inferior a 15 anos.

Artigo 22 — Não poderá participar do certame equipes representativas de clubes que já tenha participado do Campeonato Nacional de Futebol bem como os times

amadores de equipes profissionais das capitais dos estados em que se disputa a Copa Arizona.

Artigo 23 — O atleta que fizer inscrição por mais de uma equipe será eliminado.

Artigo 24 — Será eliminado do campeonato a equipe que incluir em jogo, atleta inscrito irregularmente.

Artigo 25 — Não podem tomar parte no presente campeonato, atletas profissionais ou atletas que solicitem sua reversão a amadores e cuja reversão não tenha sido concedida pela Confederação Brasileira de Desportos ou concedida após o dia 1o. de janeiro de 1976.

Artigo 26 — Não poderão participar do torneio atletas que estiverem cumprindo penas disciplinares emanadas nos tribunais de justiça desportiva ou juntas disciplinares desportivas.

## CAPÍTULO IV

### DOS JOGOS

Artigo 27 — As partidas serão disputadas no tempo de 30 minutos para cada etapa, em todas as fases de classificação.

Artigo 28 — Os jogos que terminarem empatados serão decididos por cobrança de penalidades máximas, pelo sistema adotado pela FIF: cobrança de 5 (cinco) pênaltis por equipe, por atletas diferentes, alternadamente, sendo os cinco primeiros pênaltis obrigatórios para cada equipe. Terminada a série de cinco e persistindo o empate, cada clube deverá cobrar um pênalti, alternadamente até que haja um vencedor. Antes que todos os atletas de cada equipe cobrem um pênalti, nenhum atleta poderá ser chamado novamente para a cobrança.

Artigo 29 — Nas semifinais e finais das fases estaduais, as partidas terão a duração de 45 minutos em cada tempo e, se terminadas empatadas, serão decididas por pênaltis, conforme o artigo anterior.

Artigo 30 — Em cada partida, somente duas substituições poderão ser efetuadas por equipe.

Artigo 31 — No banco de reservas somente ficarão cinco atletas, o médico e o massagista. Não será permitida a presença de nenhum diretor de clube.

Artigo 32 — Caberá ao representante estabelecer as pessoas que ficarão dentro do campo de jogo (alambração).

Artigo 33 — Cada clube deverá apresentar uma bola oficial ao árbitro da partida antes do seu início e o representante ficará responsável pela mesma.

Artigo 34 — Para todos os casos omissos com referência à parte técnica de uma partida, prevalecerão os regulamentos da CBD e das federações regionais.

## CAPÍTULO V

### DAS PENALIDADES

Artigo 35 — A equipe que não comparecer para disputar uma partida no horário previsto, será eliminada não cabendo recurso.

Artigo 36 — O clube que incluir em uma partida um atleta irregularmente inscrito, será eliminado, sendo seu adversário considerado vencedor.

Artigo 37 — O atleta expulso de campo pelo árbitro será eliminado do campeonato não podendo participar de mais nenhuma partida, em nenhuma outra ficha.

Pará. Único — Cabe ao coordenador responsável riscar imediatamente seu nome da ficha.

## CAPÍTULO VI

### DOS PRÊMIOS

Artigo 38 — Os quatro clubes finalistas receberão troféus de cada coordenação regional pela classificação.

Artigo 39 — Todos os atletas integrantes das quatro equipes finalistas de cada chave regional receberão medalhas comemorativas, sendo que os atletas dos clubes classificados em primeiro e segundo lugares receberão medalhas douradas e prateadas.

Artigo 40 — Haverá prêmios para os quatro primeiros colocados da fase final nacional.

## CAPÍTULO VII

### DAS DISPOSIÇÕES GERAIS

Artigo 41 — Os organizadores não se responsabilizam por acidentes que venham a ocorrer antes, durante ou depois dos jogos com atletas, dirigentes e árbitros.

Artigo 42 — Os casos omissos no presente regulamento serão decididos pelo coordenador geral.

Artigo 43 — A fase final do ano de 1976 programada para o mês de junho reunirá 16 equipes a saber:

- 1 — Vencedor da Chave do Rio Grande do Sul;
- 2 — Vencedor da Chave de Santa Catarina;
- 3 — Vencedor da Chave do Paraná;
- 4 — Vencedor da Chave do Rio de Janeiro;
- 5 — Vencedor da Chave do Espírito Santo;

6 — Vencedor da Chave de Minas Gerais;

7 — Vencedor da Chave de Goiás;

8 — Vencedor da Chave de Brasília;

9 — Vencedor da Chave do Ceará;

10 — Vencedor da Chave do Pará.

11 — Os seis primeiros classificados da Chave de São Paulo.

Artigo 44 — Se a partida final nacional não apresentar nenhuma equipe representante da cidade sede, esta será realizada 15 (quinze) dias após, em melhor de três pontos nas cidades a que pertencerem os clubes finalistas.



O Golfinho jogou até 2x0, depois parou. O Maresia...



Arena Jovem e Badesc fizeram o melhor jogo da noite.

## TRANSFERIDA RODADA

Os jogos, AA Ponte Preta x Cruz e Souza, Caixa E. Estadual x Paula Ramos FC e CA Vila Nova x Clube Municipal, que seriam disputados esta noite, em virtude da partida entre Figueirense e Flamengo, foram transferidos para a noite de sábado, por determinação da Comissão Organizadora. A rodada continua normalmente na noite de amanhã.

## Botafogo e Holanda: os dois primeiros protestos

Na rodada de quinta-feira, o Botafogo venceu por penalidades, depois do empate em 1x1, mas tão logo terminou a partida, o Holanda FC entregou à mesa um protesto (o primeiro do campeonato) contra a inclusão do atleta José Otto Ávila (do Botafogo), alegando ser o jogador inscrito na Federação Catarinense de Futebol e vinculado ao juvenil do Guarani. Por outro lado, o Botafogo, da mesma forma, formalizou um protesto contra o Holanda, devido a inclusão do jogador Jaime Carvao Kalfeltz, alegando pertencer também ao juvenil do Guarani.

Pessoas presentes ao "Areião" alegaram ser os dois jogadores do Guarani, mas a comissão organizadora vai confirmar junto à FCF, para depois encontrar uma solução para o problema.

## OS JOGOS

O EC Leonel, time da

Telesc, foi a equipe que tecnicamente melhor se apresentou no segundo jogo, e por isso não encontrou dificuldades para vencer o José de Anchieta FC por 3x1, com gols de Djalma, Leo e Silas. Luiz descontentou para o Anchieta. O EC Leonel está classificado com Leonardo; Luçá, Eduardo, Reinaldo e Odílio; Valmir e Leo; Orlando, Djalma, Pedro e Silas.

Na terceira partida, a melhor da noite, o Gaivota de Coqueiros, apresentando um bom toque de bola e demonstrando experiência no futebol de praia, venceu ao Everest, time do Correios, por 2x0, com gols de Paulo Roberto e Cícero. O Gaivota ganhou com Milton; Osmar, Paulo, Carlos e João; Paulo Roberto e Alberto; Gastão (Edson Luiz), Acácio, Cícero e Adriano; Eurico Martins, José Ferreira e Aquiles de Bona foram os árbitros, todos com um bom trabalho.

## Vitórias do Golfinhos, Arena Jovem e A. Viva

O Maresia, com jogadores gordinhos e desajeitados em sua defesa, como Vânio, Acácio e Teles mostrando suas imponentes barrigas; além de um meio campo inexistente e um ataque que deixou o goleiro adversário como mero espectador, evidenciando ser um time iminentemente peladão e apenas participando do futebol na areia somente como curiosidade, foi facilmente derrotado pela equipe do Golfinhos por 2x0. Aliás, placar que não refletiu a realidade, pois merecia perder de muito mais, não fosse as boas defesas do goleiro Lucas, único destaque do Maresia.

O Golfinhos, um time técnico e fisicamente superior, jogava sempre em lançamentos em profundidade e por isso não encontrou dificuldades para chegar a uma vitória, considerando a pesada defesa do Maresia, além da lentidão exagerada do líbero Cadico. Por tudo isso, merecidamente, o Golfinhos está classificado com José, Bartolomeu, Lázaro, Artêmio e Pedro; Orlando e Mauro; Cesar, Ademir, Ariosvaldo e Sivone.

## ARENA VENCEU BADESC

Surpreendendo a todos, Arena e Badesc fizeram o melhor jogo da noite e o placar de 0x0 no tempo final refletiu o bom nível da partida. A Arena Jovem de São José demonstrou ser um time melhor estruturado, mas encontrou no Badesc uma equipe com acentuada vitalidade e difícil de ser superada, perdendo inclusive oportunidades de chegar a uma vitória. Mas a Arena tinha Gueda e Mussolim que desequilibravam. E por isso o time de São José obteve a classificação com Orlando, Amorim, Adelmio, Aldoio, Iedo e Domingo; Dejar e Ademir; Júlio, Hugo, Manoel e Júlio, vencendo por penalidades por 2x1. O trio de árbitros foi excelente: Flávio Flores Zippel, Eurico Martins e Luiz Carlos Portela. No último jogo da noite, o Água Viva venceu ao Lacasa por 1x0.

QUALQUER QUE SEJA O SEU TIPO, TEMOS O QUE VOCÊ DESEJA.

**astor** MOVES, DECORAÇÕES, PROJETOS  
R. Jerônimo Coelho, 18  
Fones 22-4775 e 22-3666

VOCÊ JÁ PODE ENCONTRAR EM FLO RIANÓPOLIS MÓVEIS E DECORAÇÃO DO MAIS ALTO PADRÃO BRASILEIRO.

**astor** MOVES, DECORAÇÕES, PROJETOS  
R. Jerônimo Coelho, 18  
Fones 22-4775 e 22-3666

PEDALINHOS - LANCHAS  
MÚSICA AO VIVO  
- COZINHA INTERNACIONAL -  
APARTAMENTOS - VISTA PANORÂMICA  
DE TODA LAGOA - PREÇOS MÓDICOS.

É o que oferece o  
Restaurante CORUJÃO na Lagoa  
em frente ao Posto.

**CORUJÃO CENTER**  
Whiskeria

Ambiente seletto e agradável

MÚSICA AO VIVO

Av. Beira Mar Norte  
ao lado do "Coruja's Break"

# Foi dada a saída para o prazer de fumar



Arizona  
- o cigarro  
do homem

QUALIDADE SOUZA CRUZ



# FIGUEIRENSE

## Figueira terá Dagoberto ao lado de Nelson. Na lateral direita haverá volta de Pinga

O Figueirense fez ontem seu último coletivo para o jogo de hoje à noite contra o Flamengo. Com um número razoável de espectadores sempre incentivando o time, este foi motivo suficiente para deixar que os jogadores dessem mais de si, empenhando-se para acertar. A falta de entrosamento ainda é visível, apesar dos trabalhos do técnico e dos atletas ainda não conseguiram um nível que possa ser considerado razoável, tanto físico como tecnicamente.

Apresentando um futebol de muitos toques, sem muita objetividade, o time considerado titular não chegou a suplantar os reservas, principalmente na primeira parte do coletivo. Errando muitos passes e retendo a bola demasiadamente, sem em...lá-la para seus companheiros, Jorge Luis assim mesmo conseguiu ser o melhor jogador do time reserva, ao lado de Moacir e Mário José que conseguiram bloquear os ataques dos titulares, sempre desencontrados.

Se os novos contratados (Helio Pires e Luis Antônio) se desentenderem, mais ainda o problema se sucedeu com Luis Antônio pela ponta esquerda, fora de seu estilo de jogo. Ali ficou embolando sempre com Casagrande e Tonho. O lado esquerdo do time não produzia mais

inexplicavelmente, certas ou erradas, as jogadas vinham por este setor, em detrimento de nenhuma exploração do lado direito, com Marcos, Pinga e Hélio Pires.

Dagoberto muito bem como quarto zagueiro, entendendo-se perfeitamente com Nelson, e muitas vezes subindo em escapadas rápidas, quase chegando a marcar. A defesa vinha bem, mas no ataque é a principal deficiência da equipe. O treinador muitas vezes parou o coletivo para que os jogadores procurassem acertar. Os titulares venceram os reservas por 2x0, e treinaram com: Nilson, Pinta, Nelson, Dagoberto e Casagrande; Sérgio Lopes, Dito Cola (Zé Carlos) e Tonho; Marcos (Caco) Helio Pires e Luis Antônio. Os reservas com: Romeu, Caco (Sé Maria) Moenda, Mario José e Alemão; Moacir, Jorge Luis e Zé Carlos (Fulvio) Galego, Badeco e Fatia.

A equipe do Figueirense entrou em concentração ontem às 22 horas, e o provável time para hoje será: Nilson, Pinga, Nelson, Dagoberto (Mario José) e Casagrande; Sérgio Lopes, Dito Cola (Moacir) e Tonho; Luiz Antônio, Helio Pires e Zé Carlos.



Zico, como sempre, se constituiu na atração maior.

trocá-los".

Comentando que acredita nas chances de ser titular da Seleção Brasileira, revelou que estar entre os convocados já é uma grande chance. "Não é questão de ser melhor ou pior que ninguém, acredito que todos os convocados estão em plano igual, e que também se acha em condições de jogar com a camisa do Brasil".

Sobre a opinião de Rivelino, publicada numa revista, quando o jogador do Fluminense diz ser Zico, o maior craque do futebol de 70 para cá, o atleta comentou: "Vindo do Riva, um craque reconhecido mundialmente, só me resta continuar jogando para merecer e manter esta opinião".

Sobre o time do Figueirense, disse ser uma ótima equipe. Já joguei duas vezes contra eles e sei por jornais do bom time que eles mantêm.

# AVAI

## Seleção EL Salvador será o próximo adversário. Áureo quer do time a primeira vitória.

San Salvador (El Salvador) - Do enviado especial Mauro Pires

Não houve possibilidade de acerto da partida beneficente entre o Avai e o Guadalupe ou América, do México, por desencontro de datas. Isto fez com que o cronograma de apresentações não fosse modificado e a delegação viajou ontem de manhã com destino a El Salvador, na América Central, onde jogará só no próximo domingo. O adversário será a seleção nacional de El Salvador, que disputará as eliminatórias da Copa do Mundo contra outros países da América Central.

Na tarde de ontem, Áureo comandou um treino leve, técnico e tático, limitando-se a forçar mais o trabalho dos goleiros. A maioria dos jogadores está se sentindo bem melhor com a temperatura, que ontem oscilou entre 20 e 25 graus. A primeira impressão da viagem do México a San Salvador foi a visão catástrofica dos terremotos na Guatemala. Ontem à noite, novos tre-

moreos foram sentidos, inclusive abalando levemente a capital de El Salvador. Mas tais abalos são comuns e de pouca intensidade. O hotel onde a delegação está hospedada tem uma estrutura especial como prevenção para tais acontecimentos.

No treino leve de ontem, Veneza, gripado, foi poupado e Balduino passou a sentir um calo no pé direito, e Souza uma pancada no joelho. Ambos poderão estar recuperados para domingo, garantiu o médico da equipe. Moura, que tinha problemas no dedo maior do pé esquerdo, já está totalmente recuperado.

Os jornais já estão dando todo o destaque para a partida de domingo e seu comportamento visa promover o jogo, já que a seleção precisa do apoio popular para conseguir se classificar nas eliminatórias. Os dirigentes não se preocupam muito com a pouca técnica que seu time tem, mas sim com o preparo físico, feito dentro dos mais modernos

métodos. Há uma semana El Salvador perdeu por 2 a 1, para a seleção nacional da Hungria e empatou com a do Chile, em Santiago, em um gol.

Devido a estas vantagens que os jornais exploram e os dirigentes gostam de demonstrar, é que Áureo quer preparar bem seu plantel. Hoje à tarde, às 18 horas (21 do Brasil) o Avai fará um jogo treino contra uma equipe juvenil de um internato localizado no centro da cidade, cujo técnico é um padre.

Hoje será confirmada ou não a possibilidade do Avai jogar uma partida contra a Seleção Olímpica do México, que chegou ontem e está hospedada no mesmo "Gran Hotel El Salvador". Esta seleção já esteve no Brasil recentemente. As negociações deveriam prosseguir durante a noite passada, e a confirmação deverá ocorrer no boletim de hoje. Quanto à partida, há um intenso interesse do público da pobre mas acolhedora San Salvador. Para hoje, Áureo promete uma "bomba".

**EMEDAUX** Com o futebol de Santa Catarina no Exterior

ENGENHARIA E EMPREENDIMENTOS S.A.

## Caixa Econômica Federal Loteria Esportiva

Teste No. 271 (Retificação de Resultado)

Na forma do que determina o artigo 16, da Norma Geral dos Concursos de Prognósticos Esportivos, a Caixa Econômica Federal comunica que na relação de ganhadores do Teste No. 271, publicada no dia 27.01.76, foram incluídos os seguintes ganhadores cujas reclamações foram julgadas procedentes pela Comissão de Julgamento de reclamações:

|                |            |
|----------------|------------|
| MINAS GERAIS   |            |
| COD. REV.      | No. CARTÃO |
| 11-10457       | 210495     |
| RIO DE JANEIRO |            |
| COD. REV.      | No. CARTÃO |
| 19-10284       | 6695       |

Com estas inclusões o rateio para cada aposta vencedora passou a ser de Cr\$ 112.815,02 (cento e doze mil, oitocentos e quinze cruzeiros e dois centavos) em vez de Cr\$ 114.158,06 (cento e quatorze mil, cento e cinquenta e oito cruzeiros e seis centavos).

O pagamento aos ganhadores será efetuado a partir do dia 10.02.76 na rua Fúlvio Aducci 1221.

Os prêmios prescrevem em 90 dias a contar do dia 10.02.76.

OBSERVAÇÕES: Não haverá pagamento de prêmios em dias destinados à prestação de contas dos revendedores.

## Caixa Econômica Federal Loteria Esportiva

Resultado provisório do Concurso Teste no. 273, apurado em 09.02.76.

Total líquido a ratear Cr\$ 20.131.563,88 - 68 apostas ganhadoras com 13 pontos cabendo a cada uma Cr\$ 296.052,41

Discriminação de apostas ganhadoras por Estado.

|                |    |
|----------------|----|
| Bahia          | 5  |
| Mato Grosso    | 2  |
| Minas Gerais   | 6  |
| Pará           | 2  |
| Paraná         | 5  |
| Rio de Janeiro | 10 |
| São Paulo      | 38 |

De acordo com o artigo 17 da Norma Geral dos Concursos de Prognósticos Esportivos, haverá um prazo para apresentar reclamação de 10 dias, a contar de hoje, a qual deverá ser apresentada na rua Fúlvio Aducci, 1221 até o dia 19.02.76. Não serão aceitas reclamações por via postal.

# Um banco que cresceu 158% em 1975. Que banco é este?

**BESC**  
Banco do Estado de Santa Catarina S.A.  
O BANCO DA GENTE

# 158%

### DEPÓSITOS

|    |    |      |        |                  |
|----|----|------|--------|------------------|
| 31 | 12 | 1974 | - Cr\$ | 397.157.958,84   |
| 30 | 6  | 1975 | - Cr\$ | 499.753.658,87   |
| 31 | 12 | 1975 | - Cr\$ | 1.034.630.201,03 |

GOVERNAR É ENCURTAR DISTÂNCIAS



## Desidratação interna 1.117 e já matou 26

**Jaraguá do Sul (Sucursal) —** O médico Constantino Sommer do Hospital São José de Jaraguá do Sul, informou que foram internados nos meses de janeiro e fevereiro, 671 pessoas vítimas de desidratação, com a ocorrência de cinco óbitos. Disse que deste total, foram internados 515 adultos e 156 crianças, com uma média diária de 17 casos.

A má alimentação é para o médico Constantino Sommer, a principal causa no surgimento da doença, "onde a maioria da população não possui nenhuma educação alimentar. Outro fator que influi muito é que muitas pessoas não ingerem água potável, pois onde residem a água não é tratada. Muitos bebem água de cisterna ou de rocha e que está contaminada".

Salientou que "muitos só procuram o Hospital quando a doença já está bastante adiantada, o que requer um cuidado todo especial. Esta semana, atendemos uma criança que só chegou ao hospital quando a desidratação apresentava sintomas de diarréia sanguínea estando já no terceiro grau".

Muitos desconhecem os sintomas da doença, necessitando para isso, campanhas de esclarecimento junto à população a fim de evitar um agravamento da situação".

### NO VALE

**Itajaí (Sucursal) —** Cento e trinta e oito crianças estão internadas nos hospitais Menino Jesus de Itajaí e Santa Inês de Balneário Camboriú vítimas de desidratação, registrando-se seis óbitos nas últimas horas. Um surto de meningite está invadindo a região, registrando 5 óbitos e 11 internamentos, sendo que as autoridades médicas de Itajaí e Camboriú proibiram a divulgação de qualquer notícia sobre o número exato de crianças internadas e os funcionários que não acatarem a decisão serão punidos.

O Hospital Marieta Konder Bornhausen informou que dois casos de sarna foram registrados, porém ressaltaram que "não se trata de surto, sendo apenas corriqueiros".

Segundo as autoridades médicas "o número assustador de crianças vitimadas pela desidratação nestas duas cidades, é consequência da falta de cuidado por parte dos pais, principalmente na higiene de seus filhos, além de deixarem expostos ao sol nos balneários vizinhos".

### MAIS VÍTIMAS

**Lages (Sucursal) —** O aumento de temperatura registrado neste início de semana, ocasionou 35 internamentos até ontem, alterando o total de 200 casos já registrados neste verão, uma média de 11 óbitos mensais, no Hospital Infantil Seara do Bem.

A administradora do Hospital, Aracy Varela Camargo afirmou que "os óbitos ocorrem tendo em vista os internamentos tardios, quando a doença já se apresenta muito adiantada. Nos dias quentes registram-se em média 23 casos por dia, sendo que a recuperação do paciente leva de 6 a 8 dias.

O Centro de Saúde de Lages, está alertando a população no sentido de orientar as mães de como proceder quando aparecem os primeiros sintomas, tomando as devidas providências para evitar que a doença agrave, tendo em vista a demora do tratamento.

### 4 ÓBITOS

**Tubarão (Sucursal) —** Apesar da intensa campanha levada a efeito pelos órgãos públicos, para evitar a desidratação, desde o início do ano até agora foram internados 235 casos, registrando-se 4 óbitos. Destes casos 81 foram registrados em adultos e 154 em crianças.

Segundo o Dr. Aracy Bittencourt, chefe do Hospital Nossa Senhora da Conceição "todo o trabalho de esclarecimento ao público que estamos fazendo está surtindo efeito, pois os responsáveis por crianças procuram os serviços médicos aos primeiros sinais da desidratação, porém é lamentável o elevado preço dos hidratantes, como o Hidrax e Hidrafix, que não podem ser adquiridos por pessoas menos favorecidas".

A maior parte dos pacientes está sendo medicada em ambulatórios, pois chegam numa fase que a doença ainda comporta medicação oral.

Acrescentou o médico que "a restrição dietética, também está sendo levada em consideração, pois aos primeiros vômitos e diarréias, a alimentação é imediatamente suspensa, facilitando o restabelecimento".

### ORIENTAÇÃO

A desidratação é a perda de água no organismo através da diarréia, do suor e vômitos.

As causas da desidratação mais apontadas são as verminoses (vômitos), as doenças infecciosas, as interites causadas por vários tipos de bactérias e a desnutrição.

Os sintomas principais são vômitos, diarréia, leve irritação, pele seca, olhos fundos, sonolência, perda da sensibilidade, batidas fracas do coração e falta de urina. As recomendações, ao surgir os primeiros sintomas, são: suspender a alimentação natural, tomar bastante líquido, usar roupas leves, procurar um posto de saúde para constatação do mal, além da higiene corporal e tratamento das verminoses.

desidratação é mais grave e ser:pre na criança porque ela possui maior porcentagem de água e conseqüentemente a perda é maior.

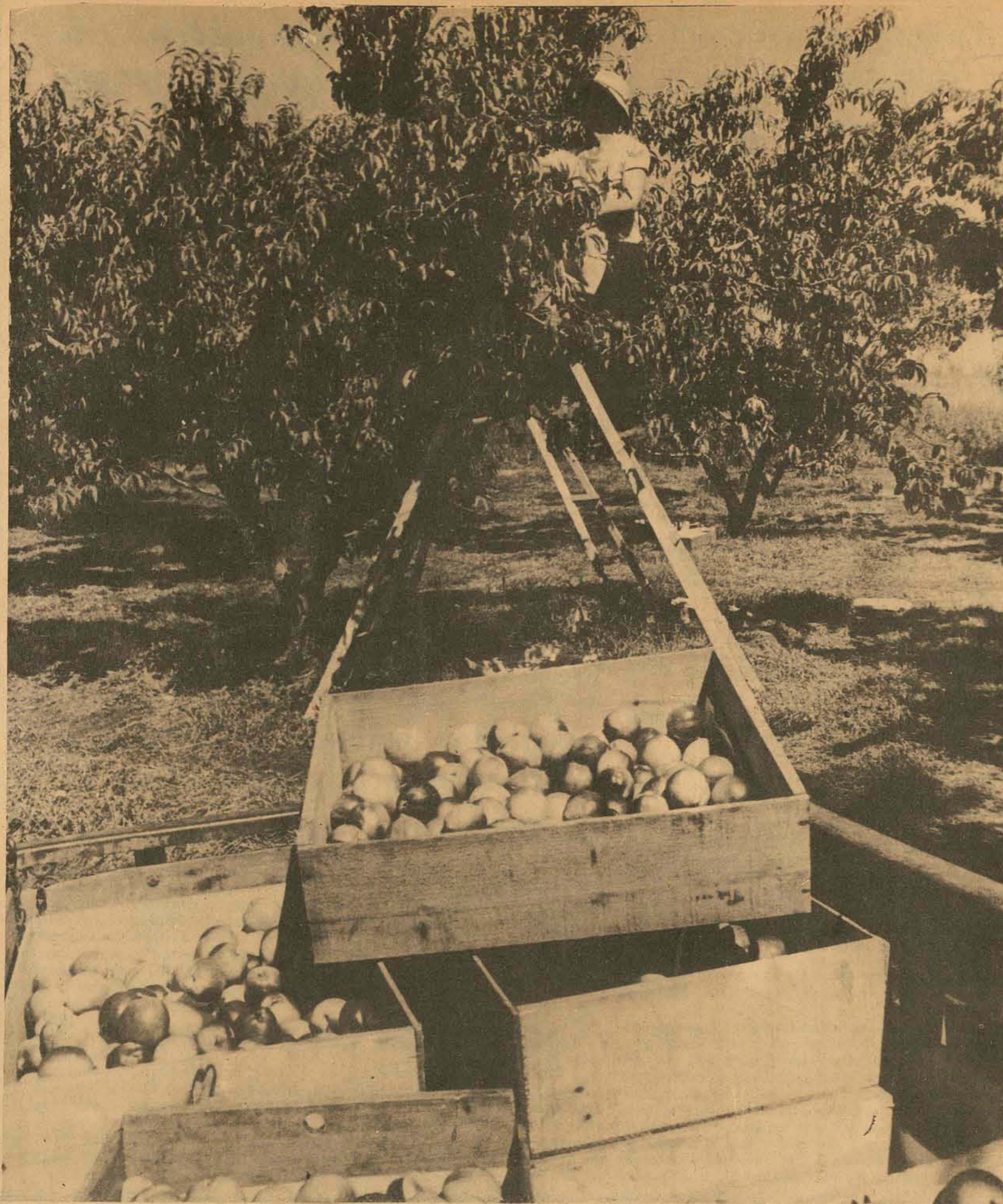

A fruticultura será principal tema do seminário.

## Seminário nacional traz Paulinelli a S.Catarina

O ministro Aloysio Paulinelli, da Agricultura, presidirá em março a solenidade de abertura do I Simpósio Nacional de Suinocultura e Fruticultura, a realizar-se no período de 29 a 31 em Florianópolis. O encontro contará com a participação de 500 representantes de entidades ligadas a esses setores, sediadas em todos os estados brasileiros. A promoção é da Federação da Agricultura de Santa Catarina, com a colaboração das demais federações do País e da Confederação Nacional da Agricultura.

O simpósio permitirá a elaboração de um documento que servirá para mostrar ao governo federal a realidade de dois setores e as necessidades urgentes de serem tomadas algumas medidas. A Confederação Nacional da Agricultura pretende promover ainda este ano mais onze simpósios nos principais centros suinocultor e fruticultor do País.

**LEVANTAMENTO**  
O projeto de recuperação da fertilidade do solo recuperou um total de 50 mil hectares durante o ano passado, de acordo com as informações contidas no relatório da Secretaria da Agricultura, que foi submetido à apreciação dos participantes do Seminário de Avaliação do I Ano de Governo. A incorporação de novas áreas, utilizadas para cultura o trigo, e soja, expandiu a fronteira agrícola do Estado. Cerca de 1.440 novos tratores e 400 colhedoras foram financiados, enquanto que 52.000 hectares foram protegidos contra a erosão.

O Projeto de Fruticultura de Clima Temperado, implantado pelo governo, orientou e financiou o plantio de 838 hectares de novos pomares. Os 4.845 já plantados produziram cerca de 16.500 toneladas de frutas, das quais 10.000 de maçã. Os crescentes volumes pro-

duzidos requerem processos mais eficientes de armazenagem, transporte e comercialização como a construção de packing-house, condição primeira para a melhoria da sistemática de comercialização.

Segundo o relatório, foram plantados na área da fruticultura, 765 hectares de pomares, com financiamento no valor de 7,6 milhões de cruzeiros. As espécies cultivadas foram o limão, abacate e abacaxi. Na bovinocultura de corte, foram aplicados vinte milhões em crédito rural, com recursos do Prodepe e Pronap, visando modernizar a tecnologia neste setor.

Apesar de serem implantados 45.000 hectares de pastagens, o programa de inverno para este setor, sofreu algumas mazelas, face a problemas de comercialização, bem como os efeitos da federalização da inspeção de carnes.

A suinocultura, principal atividade do Oeste do Estado, teve seu desempenho marcado pela crise de oferta, que pelo excesso verificado, manteve os preços pagos ao produtor abaixo dos custos reais, durante um longo tempo. Com um volume de suínos comercializados que alcançou 2.234.197 animais, o desfrute alcançou o índice de 67 por cento, aumentando em dois pontos em relação ao ano anterior.

Face à crise por que passa a suinocultura, a Secretaria da Agricultura elaborou alguns estudos preliminares no qual indica a necessidade de reformular este setor. A partir da pesquisa, até os aspectos ligados à industrialização e comercialização, é necessário, segundo aquele órgão, estabelecer diretrizes, objetivos e metas para os programas suinícolas, buscando diminuir os efeitos das crises cíclicas que vêm atingindo o setor.

### ACARESC

De acordo com o relatório,

a assistência técnica desenvolvida pela Acaresc, apresenta os seguintes problemas: alta rotatividade do pessoal devido a insuficiência salarial e ao aumento da oferta de emprego por parte da iniciativa privada; conjunto de problemas que afeta a comercialização, trazendo reflexos no estímulo aos agricultores e produção e por fim, as dificuldades havidas na concessão de crédito aos pequenos produtores. Explica a Secretaria de Agricultura que para o desenvolvimento futuro da assistência técnica, é necessário a instalação de mais 38 escritórios locais bem como reforçar a assistência em algumas áreas, onde a demanda é acentuada.

**ACARPESC**  
Informa a Secretaria da Agricultura, através relatório, que o setor de assistência ao pescador conta com 12 escritórios da Acarpesc, estrutura insuficiente para o atendimento dos 16.500 pescadores do Estado. Explica que a situação econômico-administrativa encontrada na Acarpesc, obrigou a Secretaria a proceder um saneamento financeiro com o objetivo de corrigir distorções e vícios administrativos ali verificados.

**APICULTURA**  
Com cerca de 800 apicultores integrados no projeto, a produção de mel alcançou 4.600 toneladas, e a de cera 140 toneladas, significando sensível incremento. Para tanto contribuiu não apenas o aumento no número de colmeias, mas também o rendimento, que de 12 passou para 35 quilos de mel por colmeia.

Consta no relatório que encontra-se em fase de implantação o entreposto do mel, elaborado pelos apicultores objetivando permitir a comercialização conjunta. Da mesma forma, iniciou-se a implantação da apicultura ambulante, da qual são esperados resultados técnicos e

econômicos neste setor.

### TREINAMENTO

A Secretaria da Agricultura mantém em funcionamento os seguintes Centros de Treinamento: Cetre — localizado em Florianópolis, administrado pela Acaresc, que ali realiza suas atividades. O Cetre foi objeto de convênio com a Universidade Federal de Santa Catarina, com a instalação do Centro Agropecuário da UFSC, sede da futura faculdade de Agronomia. Cetre — localizado em Videira, serve como sede para Projeto de Fruticultura de Clima Temperado, bem como de apoio para as atividades por este desenvolvidas. Cetre — situado em São Miguel do Oeste, que se encontrava em estado semi-abandonado. Buscando reativá-lo, a Secretaria da Agricultura, designou um administrador e alocou recursos que permitem o início de suas atividades. Para o corrente ano, será elaborado um plano de trabalho, objetivando alcançar o nível atingido pelos outros centros. Cetrageo — localizado no município de Agronômica, serve como base de apoio para os programas agrícolas do Vale do Itajaí. Devido a falta de recursos, seu desempenho deixou a desejar. Pretende, a Secretaria, para 1976, dinamizá-lo, com a alocação dos recursos humanos e materiais que se fazem necessários.

### PESQUISA

Foi criado pela Secretaria de Agricultura, a Empasc — Empresa de Pesquisa Agropecuária de Santa Catarina, com um capital subscrito de Cr\$ 5.000.000,00, integrando o Estado Cr\$ 300.000,00 pelo Estado e Cr\$ 500.000,00 pela Embrapa. Além de Chapecó, Videira, Caçador, Lages e Urussanga, será criada a base física da empresa em Itajaí, já tendo sido encaminhada a compra do terreno. A empresa conta com um técnico americano em macieira e

dois alemães em agrostologia.

Informa a Secretaria que foi instalado em Concórdia o Centro Nacional de Suínos, vinculado à Embrapa, que irá gerar tecnologia sobre suínos para todo o Brasil. A instalação deste órgão, necessitará 38 técnicos e representa um investimento da ordem de Cr\$ 27.000.000,00.

### INSEMINAÇÃO

Durante o ano de 1975 foram efetuados 14.000 inseminações, significando um aumento de 40 por cento em relação ao período anterior. A Central de Inseminação Artificial de Indaial, até agora sob a administração federal, passou ao controle da Secretaria da Agricultura. Um novo centro de inseminação artificial de suínos, está em fase final de instalação em Concórdia.

### ARMAZÉNS

A deficiência da rede de armazéns em algumas áreas do Estado e diante da iminência de perdas elevadas, a Secretaria da Agricultura adquiriu 7 armazéns infláveis, com capacidade para 500.000 sacos. A medida poderá refletir num aumento de Cr\$ 10.000,00 no valor bruto da produção, face aos melhores preços obtidos em razão da armazenagem propiciada.

### DECAPESEC

Informa a Secretaria que o setor de fiscalização do Departamento Estadual de Caça e Pesca, apreendeu 264 armas de caça, e fez o apseamento de 2.480 animais e 800 armadilhas.

O trabalho de fiscalização, resente-se de melhores condições de trabalho. Necessita-se de barcos que permitam o melhor rendimento e eficiência da ação fiscalizadora. Ainda no setor, a Secretaria prevê a instalação, em Armação, de um Centro de Pesquisas Oceanicas, bem como de uma escola para preparação de mão-de-obra especializada.

## ESTADO DE SANTA CATARINA SECRETARIA DOS TRANSPORTES E OBRAS DEPARTAMENTO DE ESTRADAS DE RODAGEM

### AVISO

O GRUPO EXECUTIVO DE LICITAÇÕES (GEL) DO DEPARTAMENTO DE ESTRADAS DE RODAGEM DE SANTA CATARINA, por seu Presidente, leva ao conhecimento dos interessados, que se acha aberta a TOMADA DYPREÇOS — EDITAL No. 14/76 para a execução de serviços de Terraplenagem, Obras de Arte Correntes e Drenagem, e Serviços Complementares, no trecho da Rodovia SC—301 entre a BR-101 — BR-280 numa extensão aproximada de 4,000 Km, com prazo de entrega das propostas até as 10,00 (de) horas do dia 18 de fevereiro de 1976 no Protocolo Geral do DERSC, Edifício das Diretorias em Florianópolis.

Outrossim, comunica, que cópias do referido Edital e maiores esclarecimentos serão obtidos junto ao referido GRUPO.

GEL, em Florianópolis, 06 de fevereiro de 1976

Engo. Civil Osny Berretta  
Presidente  
Engo. Civil Sergio R. Bems  
Diretor de Construções

## JUIZO DE DIREITO DA 1a. VARA CÍVEL DA COMARCA DE FLORIANÓPOLIS.

Edital de Praça com  
o Prazo de Dez Dias  
Extrato: Art. 6o., da lei  
no. 5.741, de 01.12.1971.

Autos no.: 714/72 — Processo de Execução Especial  
Credora: Província — Crédito Imobiliário S/A.  
Devedores: Sílvio Renato Zaguini e sua mulher Nanci Claudete Zaguini.  
Dia e hora da praça: 25 de fevereiro de 1976, às 11:00 horas.  
Local da praça: Átrio do Fórum, à porta lateral sul do Palácio da Justiça (Rua Álvaro Millen da Silveira), nesta Capital.  
Preço da venda: Não inferior a Cr\$ 306.812,40.  
Objeto da venda: Casa residencial de alvenaria, situada à Rua Desembargador Sílvio Gonzaga no 102, e o respectivo terreno, designado pelo lote "K" e parte do lote "J", situado em Coqueiros, subdistrito do Estreito, medindo 286,20 m<sup>2</sup> de área, com 12,00 m de frente por 23,85 m de frente a fundos, em ambas as laterais, fazendo frente para a referida Rua Desembargador Sílvio Gonzaga, fundos com terras de Hermínia Barbatto Cardoso, extremado ao lado esquerdo com a parte restante do lote "J" e ao lado direito com a Rua "B". O terreno transcrito à fls. 169 do Livro no. 3/AK, sob no. 34.737 do 1o. Ofício de Registro de Imóveis de Florianópolis. A garantia hipotecária tem inscrição, no mesmo ofício, no livro 2/H, às fls. 48 sob no. 6.907.  
Observação: Dos autos não consta haver recurso pendente de julgamento nem a existência de ônus sobre o imóvel referido, salvo o hipotecário ora em execução.  
Florianópolis, 05 de fevereiro de 1976. Eu, (Carlos Saldanha), Escrivão, o fiz e subscrevi.

Volnei Ivo Carlin  
Juiz de Direito, em exercício



## Festival do chope já tem canecos à venda em Blumenau

Blumenau (Sucursal) - Começaram a funcionar ontem em Blumenau os postos de vendas de canecos para o Festival de Chope de Blumenau, a realizar-se nos próximos dias 20 e 21, no Pavilhão "A" da PROEB, sob a promoção do Lions Clube Blumenau "Cidade Jardim". Os canecos têm o preço de Cr\$ 35,00 para cavalheiros e 25 cruzeiros para damas; o retorno no dia 21 custará 20 cruzeiros.

Os canecos estão sendo vendidos nos seguintes locais: Lojas Hering, Casa Willy Siebert, Casas Peiter, Casa Flamingo, Restaurante Cardeal, Posto Hasse, Restaurante

Gruta Azul, Hotel Himelblau, Restaurante Cav alinho Branco; Moinho do Vale, Froshin, Barril de Ouro, Restaurante Adolfo, Posto Oasis, Garden Hotel, Posto Jóia, Quiosque da Prefeitura Municipal, Cremer S/A, Big-Bar, além de cidades vizinhas.

No próximo dia 15, domingo, a partir das nove horas, haverá uma promoção especial: ao som de uma banda de músicas típicas alemãs, haverá uma farta e gratuita distribuição de chope, além de venda de canecos, na praça Dr. Blumenau. Idêntica promoção será realizada em Balneário Camboriú, nos próximos dias.

## Ligação Norte Sul fica pronta no próximo mês



Joinville (Sucursal) - A 1ª. etapa da "ligação Norte-Sul", que compreende o calçamento entre as ruas Ministro Calógeras e Padre Carlos, está em fase de acabamento e será inaugurada em março, por ocasião dos 125 anos de fundação da cidade.

Enquanto isso, outra equipe de operários finaliza os serviços de infra-estrutura

no outro trecho, que vai da rua Padre Carlos até o cruzamento das ruas Dr. João Colin, 9 de Março e Visconde de Taunay.

Nos próximos dias a Secretaria de Serviços Públicos iniciará os trabalhos de ajardinamento em todo o trecho da "ligação Norte-Sul", e a Celesc instalará os postes para iluminação destas ruas.

## Fortes diz que Detran é deficiente no Sul

Criciúma (Sucursal) - O tenente Darci Fortes dos Santos afirmou que o destacamento de 32 soldados e 4 sargentos do pelotão da 1ª. Companhia de Polícia Militar de Araranguá para atender a população de Criciúma, controlar seu trânsito e ainda prestar serviços aos órgãos públicos, não está satisfazendo as necessidades de uma cidade que já possui mais de 110 mil habitantes e 8.000 veículos. Acrescentou que "seriam necessários um efetivo de 60 homens e três viaturas da rádio patrulha para poder atender toda a população".

Disse que os soldados estão distribuídos na cidade da seguinte maneira: 6 prestam serviços no Presídio Santa Augusta; 6 na Delegacia da Comarca com o mesmo sistema de revezamento; 4 na rádio patrulha; dois no Balneário Praia do Rincão juntamente com os soldados da Companhia de Araranguá; quatro à disposição do Ciretran - Circunscrição Regional do Trânsito; um no Fórum; 3 na cidade mineira; dois no serviço interno do pelotão (que foram escalados para este setor por sofrerem de úlcera); um está licenciado a mais de um ano para tratamento de saúde e apenas três soldados destacados para atender o trânsito.

### TRÂNSITO

Atualmente, com um dos soldados deslocado para um outro setor, apenas dois estão destacados para orientar os motoristas de mais de 8.000 veículos, na tentativa de controlar os constantes engarrafamentos verificados no centro da cidade. Aparentemente, este é o principal motivo pelo qual raramente se observa a interferência de policiais em qualquer irregularidade no trânsito ou até mesmo colisões.

Segundo um soldado destacado para este setor, "o trânsito continua sendo um dos maiores problemas de Criciúma, já que em qualquer emergência a que ocorre na cidade, os policiais que atuam no setor de trânsito sempre são os escolhidos, não ficando ninguém para controlar o movimento de veículos".

Para o tenente Darci Fortes dos Santos, "o crescente movimento de veículos na cidade requer o destacamento de no mínimo 16 soldados, já que o trânsito de Criciúma, comparando-se com outras cidades, é um dos mais conturbados que existem. Os motoristas criciúmenses nos têm ajudado muito, pois são bastante disciplinados e respeitadores e a cidade é bem sinalizada".

Um dos soldados do pelotão destacado para a cidade, explicou que seriam necessários três viaturas da rádio patrulha para atender as vias de acesso do município, já que atualmente apenas uma está em circulação, pois a outra está em reformas".

Desde o ano passado, foi extinto o convênio firmado entre a Prefeitura e a Secretaria de Segurança, quando a primeira fornecia diariamente 20 litros de gasolina para cada viatura. Atualmente, os gastos com combustíveis permitidos pelo governo federal são considerados insuficientes, segundo o tenente Darci Fortes dos Santos, para o patrulhamento da cidade.

Para os soldados que atuam na cidade, "trabalhar em Criciúma é o maior castigo que nos podem oferecer. Por este motivo ninguém quer ser transferido para cá, onde até mesmo em nossos dias de folga somos obrigados a promover "blitz" no trânsito, bares, boates e outros setores. Mas isto ainda é a melhor maneira de manter a cidade limpa".

Finalizando, assegurou o tenente Darci que "em relação ao desnível social existente na região, a incidência de crimes é bastante reduzida, devido ao empenho e trabalhos extras dos soldados destacados para a cidade".

## Ribeirão Garcia terá ponte pênsil para melhorar acesso

Blumenau (Sucursal) - A Secretaria de Obras e Serviços Urbanos da Prefeitura de Blumenau iniciou a construção de uma ponte pênsil, medindo mais de 80 metros de extensão, sobre o Ribeirão Garcia, fazendo a ligação entre as ruas Soldado Moacir Pinheiro e Hermann Huscher, ambas no bairro Garcia.

Cerca de 200 metros de cabos de aço serão utilizados nesta passagem sobre aquele curso d'água, que tinha sido destruída na grande enchente ocorrida em Blumenau, no mês de outubro do ano passado.

Já por duas vezes, a municipalidade havia reconstruído a ponte, em caráter provisório. Entretanto, a violência das águas, em consequência das fortes chuvas

caídas nos últimos meses, haviam voltado a destruí-la.

Sobre o Ribeirão Schelters, a municipalidade concluiu a reconstrução de outra ponte, dando passagem normal do tráfego pela Rua Bernardo Scheidmantel, em Testo Salto. Em pouco tempo a Prefeitura pretende erguer naquele local uma ponte em concreto armado, que deverá solucionar definitivamente os problemas verificados anteriormente quando por ocasião de enchentes.

Por outro lado, a secretaria de obras e serviços urbanos prossegue executando serviços de macadamização e patrolamento das ruas não pavimentadas, procurando os leitos atingidos pelas recentes chuvas.

## Besc financeira beneficia 22 municípios do Estado

A Besc Financeira beneficiou em janeiro 22 municípios catarinenses, com financiamentos destinados especificamente à compra de máquinas e equipamentos rodoviários e agrícolas, caminhões e utilitários num total de 16,11, segundo informou o presidente do órgão, Eduardo Santos Lins.

Os municípios beneficiados foram: Angelina, Antônio Carlos, Brusque, Caçador, Caibi, Chapecó, Criciúma, Ibiracé, Ipirá, Irineópolis, Itá, Major Vieira, Matos Costa, Nova Trento, Palmitos, Pinheiro Preto, Quilombo, São Miguel D'Oeste, Taió, Tangará, Vidal Ramos e Xaxim.

## Konder entrega à Sudesul o plano agro-industrial de SC

O Governador Antônio Carlos Konder Reis concluiu e apresentou à Sudesul o seu "programa de Desenvolvimento Agro Industrial do Litoral Catarinense", em regime de mútua colaboração entre os governos dos Estados do Paraná, Rio Grande do Sul e Santa Catarina, conforme protocolo recém firmado.

O Programa busca atingir os seguintes objetivos fundamentais: elevação da produção e produtividade do setor agrícola, com

o aumento da renda dos produtores rurais; redução da migração para os centros urbanos, mediante a melhoria das condições de vida no meio rural; aumento e modernização das agroindústrias que utilizam matérias primas produzidas na zona rural; aumento na participação econômica da região litorânea no produto total do setor agrícola do Estado e recuperação das áreas de baixada, cerca de 200 mil hectares, incorporando-as ao processo produtivo.

## Coordenador do Serpro em SC

Encontra-se em Santa Catarina, o Coordenador da 9ª. Unidade Regional de Operações do Serviço de Processamento de Dados - Serpro - que abrange os Estados do Paraná e Santa Catarina, Roberto Steves, que irá promover reuniões com os Prefeitos de Canoinhas, Videira, Ituporanga, São

Joaqui, Braço do Norte e Urussanga e que integram o Projeto Ciata - Convênios de Incentivos ao Aperfeiçoamento Técnico-Administrativo que se desenvolvem no Estado com o objetivo de fixar datas de apresentação dos Documentos de Arrecadação Municipal - DAM -.

# Novo ano... nova vida em seus negócios:

**linha 9300**  
Nova, inteiramente modular. Conheça de perto sua extraordinária versatilidade.

**linha 9600**  
Sóbria, elegante, moderna.

**TUDO SEM ENTRADA!**

V. tem 60 dias para começar a pagar.

Planos diversos à sua escolha, até 24 meses.

Comemorando o lançamento da sua linha modular de móveis para escritórios, **MÓVEIS CIMO** oferece preços e condições excepcionais para você dar nova vida aos seus negócios.

mod. 9280

mod. 9210

mod. 9221

Dê ao seu escritório o ambiente ideal para a realização dos melhores negócios - o ambiente CIMO, é claro.

Estantes em várias concepções complementam o conforto e a elegância do seu ambiente de trabalho.

**MÓVEIS CIMO**  
Rua Jerônimo Coelho, 5 - Florianópolis



# Polícia começa a desvendar o mistério do crime do barbeiro

Embora toda a polícia de Palhoça esteja mobilizada, a morte do barbeiro Manoel Leopoldo da Silva, que foi alvejado com dois tiros de quarta-feira, na BR-101, 200 metros ao sul do trevo de acesso à cidade, ainda é mistério. Duas detenções foram efetuadas, sendo posteriormente comprovada a inocência dos elementos e liberados — um deles foi internado no Hospital Colônia Santana, de onde fugira.

Quando procediam o levantamento do local, os peritos da Polícia Técnica encontraram a arma do crime, que o homicida deixara cair dentro de um poço raso e cheio de lama, quando tentava retirar o corpo da vítima de seu interior. Tratase de um revólver calibre 32, com sua estrutura original alterada, visto que é composto por um cano de outra arma. Foi adquirido há anos e registrado pelo proprietário na Comarca de Palhoça, conhecido por Egídio (residente em Barreiros, São José) e trabalhando no interior do Estado. A arma esteve em poder do proprietário até o ano de 1960, ocasião em que foi roubada, sendo atualmente composta por

## A ARMA

Quando procediam o levantamento do local, os peritos da Polícia Técnica encontraram a arma do crime, que o homicida deixara cair dentro de um poço raso e cheio de lama, quando tentava retirar o corpo da vítima de seu interior. Tratase de um revólver calibre 32, com sua estrutura original alterada, visto que é composto por um cano de outra arma. Foi adquirido há anos e registrado pelo proprietário na Comarca de Palhoça, conhecido por Egídio (residente em Barreiros, São José) e trabalhando no interior do Estado. A arma esteve em poder do proprietário até o ano de 1960, ocasião em que foi roubada, sendo atualmente composta por

seu mecanismo original (de meia mola), marca "HO" e um cano de revólver "Taurus", colocado há três anos atrás, em substituição ao primeiro, que desde a época em que estava em seu poder, segundo alegou Egídio, já apresentava defeitos.

## A PROMESSA

Manoel Leopoldo da Silva (28 anos, casado) deixou esposa e três filhos, o mais velho com seis anos, o segundo com cinco e uma menina que completará quatro meses de idade dentro de dias.

Na noite de quarta-feira Leopoldo despediu-se da esposa, Nadir Eller da Silva, dizendo-se interessado no jogo entre Figueirense e Palmeiras, mas ao passar em Palhoça (ele reside e trabalha em Santo Amaro da Imperatriz), encontrou a amante, com quem mantinha relações amorosas há seis meses, mudando de imediato seu roteiro.

Por volta das 22 horas os dois se encontravam em um ponto distante 200 metros ao sul do acesso à Palhoça, nos fundos da propriedade da Cerâmica São Jorge. Anos atrás o local foi preparado para receber as instalações de um posto de gasolina, sendo mais recentemente transformado em "ponto de encontro" de casais. Minutos depois, conforme declarações da amásia, um elemento surgiu no escuro, do interior do matagal, e atirou no barbeiro. Antes, porém, houve luta corporal entre os dois.

Leopoldo queria muito uma filha mulher e com o nascimento da menina, fez uma promessa, que não chegou a cumprir, sendo totalmente desconhecida pela esposa.

**A AMANTE FALOU**  
Durante o levantamento pericial, alguns fios de cabelo de

mulher, espalhados no local do crime, despertaram a atenção das autoridades, dando origem a uma série de interrogatórios, que culminaram com a detenção de uma jovem, amante de Leopoldo, de início vista como suspeita, considerada mais tarde como testemunha.

A identificação completa não foi revelada pela polícia, mas sabe-se que se trata de uma jovem, solteira, natural do interior do Estado, que atende por Eraci, aparentando ter de 20 a 25 anos de idade.

Eraci trabalha como doméstica há seis anos na cidade, tendo dedicado os quatro primeiros anos de serviço à família Matias. Há dois anos mudou de emprego, estando atualmente exercendo as funções de doméstica na residência do Sr. Humberto Borges Neto, na rua Prefeito Ari Wagner, 104, no centro de Palhoça.

Na polícia, Eraci alegou que se avistara o homicida poder-se reconhecer e que este parecia ter ficado muito tempo internado dentro do mato, a julgar pelo seu aspecto.

Essa alegação levou a polícia a suspeitar de um doente mental, que por ocasião do crime andava na cidade, sendo preso em Timbé do Sul e posteriormente comprovada sua inocência.

Confessou, também, que assistiu o desenrolar do crime, tendo inclusive ajudado o homicida a retirar o corpo da vítima do interior do poço. Disse mais, que durante o tempo em que esteve ao lado do assassino (estava escuro, não conseguiu reconhecer-lo), foi ameaçada por este com uma faca — depois que o revólver foi perdido —, sendo impedida desse modo de sair em busca de socorro. Por fim, ale-

gou que não comunicou o fato à polícia por temer uma represália.

Enquanto o delegado afirma que Eraci está sendo molestada por parentes da vítima, populares acreditam que sua vida corre perigo. Tal hipótese tem fundamento, levando-se em conta que o autor do crime ainda é desconhecido e está à solta, enquanto que Eraci é considerada a única testemunha do ocorrido.

## O PATRÃO VIAJOU

O proprietário da residência onde Eraci trabalha, Humberto Borges Neto, viajou às 17 horas de quinta-feira, dia 5 (o corpo da vítima foi encontrado pela manhã, por volta das 8 horas, por um carroceiro que passava no local), para o Rio de Janeiro, em companhia da esposa, deixando os filhos, segundo informações de parentes.

Na garagem, ao lado da residência, onde Eraci ainda trabalha, está estacionado um automóvel Chevrolet Opala, placas de Florianópolis, AA-3938.

A população da cidade, inconformada com a morte de Leopoldo, procura uma explicação para a repentina viagem dos patrões de Eraci, no momento em que esta foi envolvida em um crime, sendo a única testemunha.

## A POLÍCIA REVELOU

Segundo informou o titular da Delegacia de Polícia da Comarca de Palhoça, Dr. Tim Omar de Lima e Silva, com exclusividade a O ESTADO, as investigações estão alcançando o objetivo desejado, esperando-se para breve a resolução do misterioso crime.

O delegado revelou que houve luta corporal entre a vítima (Leopoldo) e o homicida, fato comprovado por vestígios deixados no local, na relva, e também por uma marca de unha, localizada pela Polícia Científica, no pescoço do morto.

O crime aconteceu a 10 metros do carro do barbeiro, que foi encontrado com a calça e a camisa abertas.

Com base no depoimento prestado pela amante de Leopoldo, Eraci, segundo a qual o homicida tinha um aspecto anormal, a polícia prendeu o doente mental Pedro Boeira (38 anos, solteiro), que no dia 2 fugiu do Hospital Colônia Santana, sendo visto na localidade de Cova Funda, em Palhoça, um dia antes do crime.

O suspeito foi detido em Timbé do Sul, com a ajuda da polícia local e outros policiais lotados em Araranguá e Turvo, em comunicação efetuada através do serviço de rádio da SSI — Secretaria de Segurança e Informações.

A própria testemunha levou a polícia a acreditar que o doente não foi o autor do crime, sendo este encaminhado ao Hospital Colônia Santana.

Também foi interrogado um jovem que já residia em Palhoça, onde trabalhou com o proprietário da arma, e atualmente se encontra no Paraná, nada sendo comprovado contra sua pessoa.

## A FAMÍLIA LAMENTA

Embora o delegado tenha declarado que a intenção do homicida não era a de roubar, alegou que o autor do crime levou alguns pertences da vítima, fato comprovado por familiares.

Segundo informou José Paulino da Rosa, irmão de Leopoldo (casado residente em São José), "faltou um relógio de pulso e 300 cruzeiros em dinheiro". O carro só não foi levado porque as chaves não foram encontradas.

José Paulino, o único que sabia das relações do irmão com Eraci, acredita que a vítima após receber o primeiro tiro tentou correr mas caiu dentro do poço, onde foi atingida por outro disparo, morrendo em seguida.

Já o tio da vítima, José Silvério da Silva (50 anos, residente em Aririú, Palhoça), acredita que o assassino tentava transportar o corpo para outro local, no sentido de dificultar sua localização, só não o fazendo porque não encontrou as chaves do veículo. Com essa intenção retirou o corpo da vítima do poço de lama, com a ajuda da amante de Leopoldo.

Todos os parentes do barbeiro defendem a hipótese de que Eraci conhece o homicida e só não revela seu nome porque está de algum modo ligada a essa pessoa.

Maria Esanir Eller, irmã da esposa de Leopoldo (24 anos, solteira), alegou que na noite de sexta-feira (o corpo foi sepultado às 8h30m), um indivíduo conhecido por Samuel mostrou a arma do crime para a esposa da vítima, provocando de imediato a perda dos sentidos desta e concorrendo para aumentar seu sofrimento.

— O Samuel suspeitou de minha irmã — disse Maria Esanir na polícia —, por isso foi mostrar a arma do crime.

Sabe-se também que um dia antes de morrer Manoel Leopoldo negou-se a fazer o cabelo de Samuel, porque este estava sem camisa, informou seu irmão, José Paulino.

Manoel Leopoldo da Silva é natural de São José, onde além dele nasceram mais sete irmãos — cinco homens e duas mulheres — muitos deles já casados.

Se de um lado a família chora a perda irreparável, de outro, há a constante preocupação com o estado de saúde do chefe da casa, o Sr. Leopoldo da Silva (62 anos), pai do barbeiro, que desde o dia de sua morte perdeu a sua estabilidade emocional, sendo acometido de um mal cardíaco, necessitando de atenção médica.

# Na Guatemala, mais de 17 mil mortos e um milhão sem abrigo

Guatemala — O Presidente Kjell Eugenio Laugerud, que enfrenta um desastre, cuja magnitude poderá ter graves consequências para o país durante muitos anos, informou ontem ao Corpo Diplomático credenciado na Guatemala, que foram sepultadas 17.032 vítimas do terremoto que atingiu o país na semana passada e considerado como o pior desastre já ocorrido na história da América Central.

Informou, ainda, o Presidente Laugerud, que o número de feridos é de 54.825, enquanto o de casas destruídas alcança a casa das 222 mil, resultando em 1.034.441 pessoas desabrigadas.

## O SOCORRO

Precedentes de inúmeros países, continuam chegando à Capital e às regiões rurais do país, gêneros alimentícios e medicamentos, que estão sendo distribuídos à população, através da Comissão Nacional de Socorro, que tem enfrentado alguns incidentes junto aos desabrigados famintos e desesperados.

O coronel Guillermo Echevarria, Coordenador de Distribuição da Comissão Nacional de Socorro revelou ontem, ter enviado cem soldados para quatro aldeias, a fim de controlar a distribuição de alimentos, já que haviam surgido algumas alterações da ordem. Disse ainda, o coronel Echevarria, que "as alterações não tiveram maiores consequências, não sendo verdadeira a notícia de um helicóptero e seus tripulantes tivessem sido atacados e saqueada a carga de alimentos que transportavam, na localidade Samandres Itzapa, distante 80 quilômetros ao norte da cidade da Guatemala".

Brian Moss, do Escritório de Socorro Exterior dos Estados Unidos, comentou: "A distribuição dos gêneros tem sido mais organizada aqui, do que em qualquer caso de desastre natural de que me recordo".

Este serviço vem sendo executado por centenas de voluntários civis e militares, que se espalharam por toda a região atingida, numa extensão de 77 mil quilômetros quadrados, para ajudarem os habitantes, que em sua maioria ainda parecem atordoados pela catástrofe.

## O PROBLEMA

O maior problema enfrentado pelas autoridades sanitárias guatemaltecas, tem sido o cuidado com os mortos, que estão sendo sepultados em grandes valas comuns.

Uma destas valas foi aberta por um outro abalo sísmico de menor intensidade, abrindo-se e

trazendo à flor da terra os numerosos corpos ali sepultados e já em decomposição, que foram atacados por cães famintos. Uma nova vala, mais funda, foi aberta e os corpos novamente sepultados, sendo antes incendiados para evitar novo ataque de cães.

A pequena cidade de San Martín Jilotepeque, foi a mais atingida, tendo morrido 2.902 dos seus 3.400 habitantes. Membros do Comitê de Emergência sepultavam, ainda ontem, grande número de cadáveres, depois de queimá-los e, também, matavam os cães que tentavam desenterrar os corpos já sepultados.

As autoridades iniciaram a vacinação em massa da população, contra o tifo e o tétano em toda a região atingida pelo sismo.

Pessoal militar dos Estados Unidos trabalham para colocar em funcionamento os aqüedutos e na purificação da água contaminada de poços e cisternas.

## NORMALIDADE

Na Capital, a vida vai voltando à normalidade. Já estão funcionando os estabelecimentos bancários e alguns comerciais e escritórios, embora seus empregados continuem nervosos, devido aos constantes abalos que continuam ocorrendo e, por isso, só aceitam trabalhar em locais baixos.

"Essa catástrofe — disse Brian Moss — tem características pouco comuns, pois, normalmente, os primeiros cálculos de prejuízos de um desastre são muito altos e sempre esperamos que sejam realmente menores. Mas aqui aconteceu exatamente o contrário".

Por outro lado, os observatórios sismológicos dos Estados Unidos informaram que, na tarde da última segunda-feira, houve um tremor submarino a 180 milhas da costa do México, com intensidade de 6,2 graus na escala Richter, mas não se soube da existência de danos. O sismo da Guatemala alcançou o índice de 7,5 na mesma escala.

## NO CHILE

Um abalo sísmico de três graus na escala Internacional Richter — cujos limites vão de um a doze —, foi registrado às 14 horas de ontem (hora de Brasília), na cidade portuária de San Antonio, distante 10 quilômetros a sudoeste de Santiago.

As autoridades locais revelaram que o abalo teve a duração de 35 segundos, não havendo o registro de vítimas e nem de danos materiais de vulto.

# Curto circuito causa incêndio da casa de operário da Celesc

Jaraguá do Sul (Sucursal) — Um violento incêndio irrompiu na tarde de ontem, por volta das 15h30m, destruindo a residência do operário da Celesc, José João Junkes, localizada à rua 25 de Julho, no bairro da Vila Nova.

Embora nada pudesse ser salvo, em vista da rapidez com que as chamas ganharam vulto, não houve vítimas, pois o proprietário encontrava-se no trabalho, os três filhos também não estavam em casa e sua esposa — Dona Lucí — saiu minutos antes, para receber sua aposentadoria numa agência bancária.

Os bombeiros voluntários foram chama-

dos, mas nada puderam fazer, limitando-se ao rescaldo dos escombros.

José João Junkes, que tem 57 anos, desolado confessava: "Nossa situação financeira não é boa, em vista da enfermidade que há 15 anos sofre minha esposa. Agora estávamos pensando de, com muita dificuldade, efetuarmos alguma melhoria na casa. Perdemos tudo, temos que começar da estaca zero, não sei como. Espero contar com o apoio de autoridades, população, entidades de classe e clubes de serviço, não vejo outra maneira de reconstruir nossa casa".

O incêndio foi atribuído a um curto-circuito na rede elétrica.

## ESTADO DE SANTA CATARINA SECRETARIA DOS TRANSPORTES E OBRAS DEPARTAMENTO DE ESTRADAS DE RODAGEM

# AVISO

O GRUPO EXECUTIVO DE LICITAÇÕES (GEL) DO DEPARTAMENTO DE ESTRADAS DE RODAGEM DE SANTA CATARINA, por seu Presidente leva ao conhecimento dos interessados que se acha aberta a CONCORRÊNCIA — EDITAL No. 08/76 para execução de serviços de Terraplenagem, Obras de Arte Correntes e Drenagem, Pavimentação Asfáltica e Serviços Complementares na Rodovia SC-302, trecho RIO DO SUL—ITUPORANGA, numa extensão aproximada de 23,00 Km, com prazo de entrega das propostas até as 10,00 (dez) horas do dia 05 de março de 1976, no Protocolo Geral do DERSC, Edifício das Diretorias em Florianópolis.

Outrossim, comunica, que cópias do referido Edital e maiores esclarecimentos serão obtidos junto ao referido GRUPO.

GEL, em Florianópolis, 06 de fevereiro de 1976

Engo. Civil Osny Berretta

Presidente

Engo. Civil Sergio R. Beims

Diretor de Construções

## ESTADO DE SANTA CATARINA SECRETARIA DOS TRANSPORTES E OBRAS DEPARTAMENTO DE ESTRADAS DE RODAGEM

# AVISO

O GRUPO EXECUTIVO DE LICITAÇÕES (GEL) DO DEPARTAMENTO DE ESTRADAS DE RODAGEM DE SANTA CATARINA, por seu Presidente leva ao conhecimento dos interessados que se acha aberta a CONCORRÊNCIA — EDITAL No. 07/76 para a execução de serviços de Terraplenagem, Obras de Arte Correntes e Drenagem, Pavimentação Asfáltica e Serviços Complementares na Rodovia — SC-418, trecho BR-470 — POMERODE numa extensão aproximada de 17.000 Km, com prazo de entrega das propostas até as 10,00 (dez) horas do dia 25 de fevereiro de 1976 no Protocolo Geral do DER SC, Edifício das Diretorias em Florianópolis.

Outrossim, comunica, que cópias do referido Edital e maiores esclarecimentos serão obtidos junto ao referido GRUPO.

GEL, em Florianópolis, 05 de fevereiro de 1976.

Engo. Civil Osny Berretta

Presidente

Engo. Civil Sergio R. Beims

Diretor de Construção

# Traficante de maconha preso quando ia atender clientela

Itajaí (Sucursal) — Policiais da Delegacia de Itajaí prenderam ontem, em flagrante, o traficante Artur Aparecido Ramos, quando este saía de casa para correr sua freguesia, portando cinco quilos e meio de maconha.

A prisão deu-se por volta das 8 horas, na localidade de Figueirinha, no bairro da Fazenda, onde Artur Aparecido tinha montado sua base em Itajaí, onde vinha agindo já há dois anos.

Artur Aparecido Ramos, que já cumpria pena em presídio de sua cidade, é natural de Passo Fundo, no Rio Grande do Sul, sendo casado e tem 45 anos.

Em busca realizada na casa do traficante, a Polícia encontrou, ainda, máquinas fotográficas, garrafas de uísque, receptores de TV, jóias e outros objetos, provavelmente roubados, que haviam sido trocados por maconha adquirida por outros marginais.

A mulher que vive com Artur Aparecido também foi detida, não tendo a Polícia revelado a sua identidade, só adiantando que a mesma será acareada com o traficante, ao mesmo tempo que realiza diligências, procurando identificar e localizar outros contatos do marginal.

## ARROMBADOR

Itajaí (Sucursal) — Depois de receber um tiro no braço, disparado pelo Delegado local, foi preso na Estação Rodoviária de Balneário de Camboriú, o ladrão Wilson Osmar Spindola de, apenas duas horas antes, havia arrombado uma residência naquela cidade.

Wilson, que é natural de Florianópolis, é casado e tem 25 anos, foi indultado da pena que cumpria na Penitenciária da Capital no último Natal. Ontem, chegou ao Balneário de Camboriú por volta de 12 horas e, já às 12h30m, tinha arrombado a residência de Horst Luiz Schwartz, à rua 1111, número 88, de onde levou relógios e outras jóias, no valor de Cr\$ 20 mil e certa importância em dinheiro.

Registrada a queixa, a Polícia iniciou diligências visando localizar o arrombador que, ao perceber a presença da Polícia na Estação Rodoviária, onde esperava um ônibus para deixar a cidade, perdeu a tranquilidade e procurou fugir, no que foi impedido pelo Delegado local, que desferiu um tiro contra o ladrão, atingindo-o num braço. Incontinentemente, o marginal entregou-se, sendo recolhido a Cadeia Pública do Balneário de Camboriú, após a lavratura do flagrante.

## BANCO REGIONAL DE DESENVOLVIMENTO DO EXTREMO SUL - BRDE

# EDITAL DE PRÉ-QUALIFICAÇÃO

O BANCO REGIONAL DE DESENVOLVIMENTO DO EXTREMO SUL — BRDE —, Agência de Florianópolis, torna pública a pré-qualificação de empresas nacionais de construção civil, para se habilitarem à construção do edifício — sede da Agência do BRDE em Florianópolis, com aproximadamente 6.000 m<sup>2</sup> de área construída, obedecidas as seguintes condições:

1. Somente poderão participar da presente pré-qualificação empresas que comprovem ter realizado obras civis no Estado de Santa Catarina, bem como a integralização de um capital social no valor de Cr\$ 10.000.000,00 (dez milhões de cruzeiros).
2. Experiência comprovada da construtora e da Equipe Técnica em trabalhos similares.
3. Apresentação em 1 (uma) via, dos seguintes documentos, os quais não serão considerados se incompletos ou entregues após o prazo estabelecido neste Edital:
  - a) Atestados de capacidade técnica, fornecidos por entidades do Estado de Santa Catarina que contrataram obras civis com a construtora;
  - b) Certidão comprobatória da integralização do capital social;
  - c) Estatuto Social em vigor;
  - d) Ata de eleição da atual Diretoria;
  - e) Balanço dos 3 (três) últimos exercícios;
  - f) Certidão Negativa de Protestos;
  - g) Certidão Negativa dos Cartórios de Distribuição da Comarca da sede da construtora;
  - h) Atestado de idoneidade financeira, fornecido por duas instituições financeiras.
4. No julgamento da pré-qualificação serão considerados, além das informações ora pedidas, outros fatores tidos como relevantes, a juízo exclusivo da comissão julgadora.
5. O resultado será comunicado aos interessados, ficando a comissão julgadora desobrigada de justificar as razões de sua decisão, da qual não caberá recurso de qualquer natureza.
6. As propostas serão apresentadas em envelope fechado, contendo na sua parte externa e frontal a razão social da construtora e os dados:
 

"BANCO REGIONAL DE DESENVOLVIMENTO DO EXTREMO SUL — BRDE  
CONSTRUÇÃO DA SEDE PRÓPRIA — PRÉ-QUALIFICAÇÃO"
7. A documentação e demais informações deverão ser entregues impreterivelmente até as 10 horas do dia 15.03.1976, no seguinte endereço:
 

BANCO REGIONAL DE DESENVOLVIMENTO DO EXTREMO SUL — BRDE  
Rua Felipe Schmidt, 37 — 8o. andar (PROTOCOLO)  
Florianópolis — Santa Catarina
8. As propostas serão abertas às 15 horas do dia da entrega da documentação, no mesmo endereço, perante os representantes das construtoras que se fizerem presentes, devidamente credenciados.

Florianópolis, 09 de fevereiro de 1976

ARY CANGUÇU DE MESQUITA

Diretor Superintendente

# RESTAURANTE CORUJÃO

(A melhor comida da Lagoa)

## OFERECE:

Cozinha Internacional  
Música ao vivo c/Angelica Anchart  
y Su Trio Buenos Aires  
Passeios pela lagoa  
com Pedalinhos ou Lancha.  
Perfeito atendimento  
preços modicos

LAGOA DA CONCEIÇÃO  
DEFRENTE AO POSTO

# FUNDAÇÃO PROJETO RONDON - opção jovem de resposta ao Brasil atual



# Beto Stodiek

## Um presente de grego?

Ao que tudo indica, a nova rodoviária florianopolitana será MESMO no aterro da Baía Sul, proximidades da antiga Rita Maria, de saudosa memória.

Acho, e espero que fique muito cá entre nós, se essa decisão vier a se confirmar, que estão cometendo um crime contra a cidade. Ora, então aquela área roubada do mar não é a tal encantada e decantada zona mais nobre da cidade (perdoem-me, depois da Beira-Mar Norte) que deveria ser dedicada ao lazer, a não comercialização, ao bem estar da comunidade, coisas assim, assadas? Rodoviária é primeira necessidade, não lazer.

Tomem como exemplo a atual "rodoviária" (devidamente entre aspas por óbvias razões) de Florianópolis. Antes daquele monstro ali aparecer (e que deveria ser apenas mercado), entre as avenidas Mauro Ramos e Hercílio Luz, na época da administração Osmar Cunha, a con-

fluência das duas importantes avenidas era considerada zona residencial de certo gabarito, relativamente pacata (é claro que fazia juz a cidade de então), onde não se ouvia sequer maiores barulhos se não o cantar de alegres pássaros que nem existem mais — afugentados pelos ônibus. Comparecem com o terror de hoje, antro de gente que não tem o que fazer ou melhor, de gente que tem muito o que fazer... Aliás, rodoviárias não atraem apenas passageiros...

Se a nova rodô vier a ser construída no aterro (e não no acesso a BR que está surgindo como continuação da ponte Colombo Salles, local ideal para transação no genero), logicamente que aquela zona, quer queiram quer não, será comercializada por pequenos comerciantes, o que convenhamos, é trágico para quem tem pretensões a grandes empreendimentos de lazer.

Cesar Valente, daqui d'O Estado, acabou de ganhar prêmio jornalístico em Porto Alegre conferido pela Associação Riograndense de Imprensa. Ele tirou um importante segundo lugar, em televisada categoria, com reportagem de conteúdo rural (trata-se de um filme sobre morcegos estrelado por famosa personagem florianopolitana).

## Claudia Pop já disse que vai a todos

A exemplo de Florianópolis que fará o seu Campeonato Aberto de Surf nos dias 21 e 22 agora, Imbituba também realizará o seu. Será na praia da Villa e as inscrições irão até o dia 14 — e depois é só esperar pelas ondas (já que campeonatos no gênero não dá pra fixar datas). Isso quer dizer que a rapaziada deverá ficar na espera, até que as (bem) ditas apareçam e que venham bem daquelas, tubulares cavernosas, que é para não desmerecer a fama. E então, todos ao mar. E isso pode acontecer no dia 15 como no mês que vem. A realização é do Bar do Bosque que por sinal pertence ao Bento Catão Xavier da Silveira.

Foram vistos palestrando animadamente em plena Felipa, na porta da Casa Salma, sua mãe, o discutido senhor do nosso futebol, João Salum, com o jogador Juti (que fazia questão de exibir vistosas pernas para mostrar que nem só de Leão vive o futebol brasileiro) — ex-Avaí e no momento atua no Guarani, de Campinas. O que conversavam? era a pergunta de todos que passavam.

\* Florianópolis vai fazer 250 anos no dia 23 de março. Tão linda, tão moça, tão estragada. Parece a Grace Kelly sem um dente.

## As curvas do MDB

Toda esta negra, loura, longa e elegante sofisticada que vocês aí estão vendo será candidata a vereatriz pelo MDB. Trata-se de Fernanda Paim Neves, ex-Miss Florianópolis, atual modelo fotográfico e passarêlo dos mais requisitados. Caso venha a ganhar as eleições de novembro próximo, Florianópolis terá uma das mais belas vereatrizes de todo o Brasil. Se não a mais.

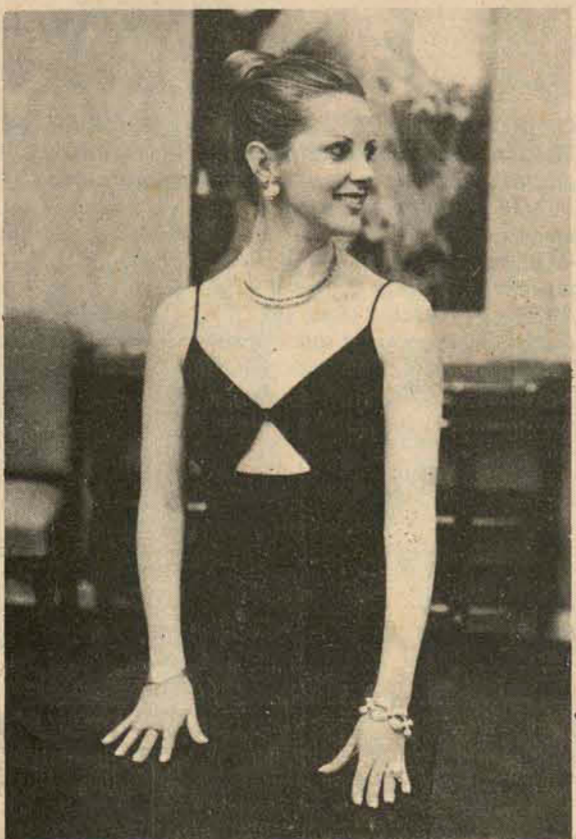

Orestes Araújo



70 Anos de Brasil; de Jurandir Noronha.

## Cinema

Darci Costa

OPERAÇÃO FRANÇA No. 2 (French Connection II) Continuação de Operação França, de William Friedkin; ainda com Gene Hackman no papel do detetive Popeye Doyle e Fernando Rey como Chamier. O desfecho e a própria narrativa situam-se em Marselha, com o filme, de certa forma, desmistificando a imagem que a cidade conseguiu através do cinema. A direção de John Frankenheimer é eficiente, mantendo o filme em nível de interesse em toda a extensão. Censura 18 anos. Cecomtur 2-4-7,45-9,45.

O MAIOR ATLETA DO MUNDO — produção dos estúdios de Walt Disney, com Tim Conway, Jan Michael Vincent — Censura 5 anos. São José 3 horas.

ADEUS ÀS ILUSÕES (The Sandpiper) Reapresentação; um dos filmes menos expressivos de Vincente Minelli, embora visualmente um espetáculo bonito; triângulo amoroso formado por Elisabeth Taylor, Richard Burton e Eva Marie Saint, embalado pelo tema The Shadow of Your Smile na trilha sonora. Censura 18 anos. Coral 3-8-10 horas.

O COMPLÔ (Le Complot) Policial francês, com Raymond Pellegrin, Marina Vlady, Michael Bouquet. Censura 18 anos. São José 7,45-9,45.

70 ANOS DE BRASIL — documentário em longa metragem, realizado por Jurandir Noronha. Ritz 5-7,45-9,45.

LA VIOLETERA, com Sarita Montiel, Raf Vallone. HOUE UMA VEZ UM MILAGRE, com Lionel Jeffreys — Romy 2 e 8 horas.

O LADRÃO DE GALINHAS, com Wilson Roncatti — Jalisco 8 horas.

UM ASSASSINATO É UM ASSASSINATO, com Catherine Spaak.

PROVIDENZA, O MAGNÍFICO, com Tomas Millian — Glória 8 horas.

A VINGANÇA DO CINTURÃO NEGRO — Rajá 8 horas.

CARBONÍFERA PRÓSPERA S/A  
CGC 83.647.545/0001-11

## AVISO

Comunicamos que se encontram à disposição dos Senhores Acionistas, na sede da Sociedade, à Rua General Osvaldo Pinto da Veiga, no. 328, em Criciúma, Estado de Santa Catarina, os documentos a que se refere o artigo 99 do Decreto Lei no. 2627 de 26.09.1940, abaixo relacionados:

- Relatório da Diretoria sobre a marcha dos negócios sociais no exercício findo em 31.12.75 e os principais fatos administrativos;
  - Cópia do balanço e cópia da Conta de lucros e Perdas;
  - Parecer do Conselho Fiscal.
- Criciúma, 06 de fevereiro de 1976  
Engo. Aloysio da Silva Moura  
Presidente

BESC FINANCEIRA S.A. CREDITO, FINANCIAMENTO E INVESTIMENTOS  
CGC 83.880.427.0001-59

## ASSEMBLÉIA GERAL EXTRAORDINÁRIA EDITAL DE CONVOCAÇÃO

Ficam os Senhores Acionistas convidados para a Assembléia Geral Extraordinária a realizar-se no dia 19 do corrente mês, às 10,00 (dez) horas, na sede Social desta Sociedade, à rua Deodoro no. 17, para deliberarem sobre a seguinte

### ORDEM DO DIA

- 1o. Alteração do que dispõe o art. 4o. dos Estatutos Sociais;
  - 2o. Outros assuntos de interesse da Sociedade.
- Florianópolis, 06 de fevereiro de 1976  
Eduardo Santos Lins  
Presidente



## PRODASC

Companhia de Processamento de Dados do Estado de Santa Catarina

## EDITAL DE LICITAÇÃO 76/001

A Companhia de Processamento de Dados do Estado de Santa Catarina — PRODASC —, deseja contratar dentro dos Termos da Licitação no. 76/001 um Sistema Eletrônico de Processamento de Dados para operar em suas instalações.

Os Termos da Licitação se acham à disposição dos interessados na Sede desta Companhia, à Rua Saldanha Marinho no. 6, a partir do dia 10 de fevereiro de 1976, às 09:00 (nove) horas.

A DIRETORIA

H  
O  
R  
Ó  
S  
C  
O  
P  
C

Omar Cardoso

ÁRIES — Ótimo fluxo astral para o tratamento de sua beleza física e saúde, aos novos negócios e para impor mais moral em seu ambiente social. Sucesso no amor, nas novas amizades nos negócios e no trabalho.

TOURO — Melhora de saúde, excelente novas amizades e ótima higiene mental através dos passeios diversões e viagens que realizar. Poupe o seu dinheiro, empregando bem suas economias. Êxito amoroso, social e profissional.

GÊMEOS — Dia em que estará para atrair a simpatia alheia e tirar proveito de tal

benefício. Contudo, tome cuidado com seu orçamento financeiro, gastando somente o que for de extrema necessidade. Pode amar e viajar.

CÂNCER — Disposição um tanto quanto precipitada. Tendência ao nervosismo e as ações mais violentas, estão previstos para você. Evite tais coisas para que possa coordenar melhor sua vida. Êxito em assuntos ocultos.

LEÃO — Dia em que todos os seus planos poderão se realizar com a maior facilidade, devido ao bom fluxo astral reinante em seu HORÓSCOPO. Sucesso em novas amizades, no trabalho e nos negócios. Pode amar e viajar.

VIRGEM — Lucros e aumento de sua condição financeira através do comércio de jóias, relógios e pedras e metais preciosos. É um ótimo fluxo para iniciar namoro se ainda não tem compromisso. Viagens favorecidas.

LIBRA — Tendência aos excessos de prazeres, aos amores extra-conjugais. Evite tais coisas para não ser prejudicado de um ou de outro modo. Elevação da personalidade e das chances gerais. Bom às viagens de recreio.

ESCORPIÃO — Dia em que solucionará rapidamente os negócios e compromissos que estão em pendência. O fluxo também prenuncia trocas benéficas em seu ambiente profissional e no lar.

SAGITÁRIO — Boas amizades se apresentarão hoje. Procure tirar proveito. Sua disposição artística será original e seu forte magnetismo influenciará pessoas que o elevarão, de uma ou de outra forma, dentro em breve.

CAPRICÓRNIO — Felicidade amorosa, sentimental e bastante sucesso em diversões e nas festividades onde comparecer, estão previstos para você neste dia. Contudo, evite contrariar os familiares e amigos.

AQUÁRIO — Melhora total em todos os assuntos profissionais e sociais e financeiros se farão sentir neste dia. Terá uma noite feliz as diversões, aos passeios e para reunir-se com amigos e entes queridos.

PEIXES — Atritos com parentes, perda de amizades e sistema nervoso um tanto quanto agitado, estão previstos para você neste dia. Aja com perícia e inteligência, que terá um dia razoavelmente bom.

## HÁ UMA NOVA EMPRESA NA CIDADE

A partir do dia 25 de março, Florianópolis contará com uma nova empresa comercial, operando no ramo de venda de eletrodomésticos localizada à Rua Felipe Schmidt no. 10, AS LOJAS ARAPUÁ S/A, de capital genuinamente nacional (100%), oferecem ao público, toda linha de móveis e eletrodomésticos, através da imagem simpática e brinhalhona do seu símbolo, o boneco Arapinha. A linha de ação do pessoal está baseada em uma filosofia que nasceu há 17 anos, numa cidade do interior de São Paulo. E deu bons frutos. Hoje, constitui um conglomerado de lojas que pertence a um grupo de 10 empresas sólidas e dinâmicas, atuando em vários ramos de negócios. Uma delas é a Arapuá.

### O GRUPO

O balanço do grupo a qual ela pertence, encerrado em junho, acusou um lucro anual de 59 milhões de cruzeiros, que corresponde a quase 50% do capital investido. As principais empresas que compõem o grupo são: — Lojas Arapuá S/A; Fênix S/A — Crédito, Financiamento e Investimentos; Duchon Companhia Paulista de Alimentação e Construtora Arapuá S/A. Elas atuam no comércio, indústria, serviços, agricultura, pecuária, dando uma prova definitiva de sua crença no progresso do País, em qualquer desses setores. É uma família que não conhece crises e, que deve o seu progresso a uma política dinâmica e segura, de transferir para o consumidor todas as vantagens que obtém no mercado. As LOJAS ARAPUÁ, a primeira empresa do grupo, é uma rede de lojas que cresce a um dos mais altos índices de comércio varejista e, tem um objetivo de expansão que pode ser resumido em "estar presente em todas as cidades brasileiras".

### AS LOJAS ARAPUÁ

Com a filial de Florianópolis, são 70 lojas hoje. Vem aí, logo após Florianópolis, mais seis lojas em dois estados do Brasil. Enquanto os funcionários do Departamento de Expansão montam a loja, há outros procurando mais pontos para montar outras e aproveitar o grande potencial das cidades brasileiras.

O segredo que está por trás do alto índice de crescimento da empresa é a especialização. A ARAPUÁ se especializou em eletrodomésticos e segundo a sua política empresarial, "quem faz uma coisa só, faz rápido, bem feito, com conhecimento da causa e custo menor". E com isso a ARAPUÁ tem 1.200 funcionários, sendo aproximadamente mil espalhados pelas filiais de todo o Brasil. E cada dia, novos funcionários são contratados, treinados e passam a adotar a filosofia da empresa.

### A LOJA DE FLORIANÓPOLIS

A loja No. 70 é a de Florianópolis. É a primeira de um plano que prevê outras não só na capital, como nas cidades vizinhas. A inauguração dessa filial é uma prova de confiança e segurança dos empresários brasileiros na saúde econômica do Estado de Santa Catarina e no seu crescente desenvolvimento. A loja tem 600 m<sup>2</sup> de área e, segundo o seu gerente de vendas, (Dorival Tâmbalo, 30 anos), "está repleta de bons produtos, preços baixos, crédito rápido e calor humano para o povo catarinense. Estão todos desde já, convidados para comprovar".



BESC S.A. CORRETORA DE TÍTULOS, VALORES E CÂMBIO — BESCAM  
CGC-MF 83.043.372/0001 — CARTA PATENTE No. A-DF-74/3243

Carta Patente A-DF-74/3243 do Banco Central do Brasil  
Membro da Bolsa de Valores de Santa Catarina

## ASSEMBLÉIA GERAL ORDINÁRIA EDITAL DE CONVOCAÇÃO

Ficam convidados os Senhores Acionistas para se reunirem em Assembléia Geral Ordinária, na sede desta Sociedade Corretora — à Praça XV de Novembro no. 12 — 1o. andar, nesta capital — no dia 15 de março próximo, às 10,00 (dez) horas, com a seguinte

### ORDEM DO DIA

- 2o. Apreciarem e deliberarem sobre o Relatório da Diretoria, relativo ao exercício de 1975, bem como o Balanço Geral, demonstração da Conta de Lucros e Perdas e o Parecer do Conselho Fiscal.
  - 2o. Eleição dos membros efetivos e suplentes do Conselho Fiscal e fixação de suas remunerações.
  - 3o. Fixação da remuneração dos Diretores.
  - 4o. Outros assuntos de interesse desta Sociedade.
- Florianópolis(SC), em 6 de fevereiro de 1976.  
LUIZ ACASTRO DE CAMPOS GONÇALVES  
Diretor Presidente

## ESTADO DE SANTA CATARINA SECRETARIA DOS TRANSPORTES E OBRAS DEPARTAMENTO DE ESTRADAS DE RODAGEM

## AVISO

O GRUPO EXECUTIVO DE LICITAÇÕES (GEL) DO DEPARTAMENTO DE ESTRADAS DE RODAGEM DE SANTA CATARINA, por seu Presidente, leva ao conhecimento dos interessados, que se acha aberta a CONCORRÊNCIA — EDITAL No. 10/76 para a execução de serviços de Terraplenagem, Obras de Arte Correntes e Drenagem e Serviços Complementares na Rodovia SC-467, trecho BOM JESUS — ABELARDO LUZ — DIVISA COM O ESTADO DO PARANÁ, numa extensão aproximada de 39.000km, com prazo de entrega das propostas até as 15,00 (quinze) horas do dia 25 de fevereiro de 1976, no Protocolo Geral do DERSC, Edifício das Diretorias em Florianópolis.

Outrossim, comunica, que cópias do referido Edital e maiores esclarecimentos serão obtidos junto ao referido GRUPO.

GEL, em Florianópolis, 06 de fevereiro de 1976  
Engo. Civil Osny Berretta  
Presidente  
Engo. Civil Sergio R. Beims  
Diretor de Construções



## Ubaldo C. Balthazar

# No

# ônibus

Não digo que a gente se divirta muito. Mas que dá pra distrair, isso dá. Outro dia, estando em Barreiros, peguei o ônibus - devo dizer que esperei mais de meia hora, pois todos os que passavam, passavam lotados. Esperei por um mais vazio, que desse pelo menos para sentar. Bem, entrei, afinal, num meio cheio: não tinha lugar pra sentar, e quase muito menos pra ficar em pé. Estava "quase" lotado. . .

Normalmente, a gente entra no ônibus, e começa quase imediatamente a pensar nos problemas, no trabalho, no que precisa ser feito em casa, na saúde, na loteca (falando nisso, ainda não fiz a minha), quer dizer, pensa-se em tudo, menos no que poderá acontecer ali, dentro do ônibus, onde agora eu estava, apertado, parecendo uma definição de ilha: ali, no caso, um pedaço de gente cercado de mal encarados por todos os lados. Claro, quem anda normalmente de ônibus que o diga. Fora os amigos e conhecidos, os outros são tudo uns mal encarados, que não merecem consideração. Só querem saber de olhar e fuchicar sobre a vida dos outros. . .

Bom, a coisa começou quando um velhinho, mãos nos ombros de uma senhora (ou seria senhorita?), solteira, uns 38 anos de solidão (não me perguntem como eu sei que era solteira: essas coisas a gente pressente. . .), entrou e queria logo ir lá pra frente, pro lado do motorista. Calculei que ele ia descer num ponto próximo, e pensei: "tá certo, todo mundo devia fazer isso".

O velhinho, como eu disse, mãos nos ombros da filha solteira, começou a fazer força entre os passageiros, a filha na frente, sendo empurrada pelo apressado pai. "Licença, licença, cença, cença. . .", era tudo que dizia. O resto do pessoal, super apertado, encolhia-se o mais que podia, recolhendo alguma coisa que sobrava no corredor, pra não bater em ninguém, e gemia também. Uns reclamavam baixinho. Ah! mais uma coisa: a filha solteira, de 38 anos de solidão, era um pouco avantajada. Devia ter seus 110 quilinhos bem conservados. Conservados e bem cuidados. Nunca vi uma gorda tão cuidadosamente gorda. Não sei se me entendem. . .

Afinal, o velhinho chegou na roleta, junto com a filha. Tirou cinco cruzeiros de um bolso rasgado da calça velha, desamassou a nota, e tentou entregar pra cobradora, uma dona magrinha, sentada quietinha no banco dela. Olhei pra ela (cobradora), cheguei a ficar com pena. Sabe lá quanto ganha uma dona daquela, magra daquele jeito, uma aliança na mão esquerda, uns três barrigudos em casa pra sustentar?

Eu disse que o velhinho tentou entregar a nota, né? Pois é, tentou. Pois sua querida e gorda filha, nessas alturas, tinha encachado na roleta. Encalhou, e dali não conseguiu mais sair. A roleta não ia nem mais pra frente, nem mais pra trás. No começo, cheguei a rir da situação. Uma senhora que estava do meu lado comentou, querendo puxar conversa:

- Agora, só tirando um pedaço. . .

Ri, e continuei a observar a cena. A filha do velhinho já estava vermelha, suando bastante, fazendo força pra sair dali. Nem pra frente nem pra trás. Lembrei-me de alguns filmes de Fellini. O italiano iria se divertir: lembram-se da solteirona de "Amarcord"? Pois é, era qualquer coisa parecida. . .

Não demorou muito, e um passageiro sentado antes da roleta quis descer. E agora? Só saindo pela porta dos fundos. Mas isso não podia, tinha que marcar a presença. E o drama começou a ficar mais pesado pra gorda senhorita e seu também angustiado pai. O velho orientava a filha, na melhor maneira de sair da roleta. A cobradora quis dizer alguma coisa, e o velho, nervoso, mandou-a calar a boca. E começou o bate boca:

- Ora seu, não vê que a gorda dessa sua filha tá atrapalhando todo mundo? Anda, anda, tira ela logo daí. . .

- Sua mal educada, respeita pelo menos a desgraça dos outros. Se ela é gorda, não é por culpa dela, viu?

- Anda, anda, tem gente que quer passar. . . Vai quebrar a roleta, é? Quebrou, paga. . .

O pessoal ali por perto ri. O assunto era a gorda, naturalmente. O motorista, vendo que alguma coisa estava errada, parou o veículo, e foi ver o que era. Olhou a situação, mediu a distância, e mandou quem já tinha passado pela roleta se comprimir lá na frente.

Imaginei o que ele tinha pensado, e comentei com a mesma senhora que antes tentara puxar conversa comigo: "cuidado, ele vai derrubar todo mundo".

Dito e feito. O pessoal segurou-se bem, quem estava sentado firmou-se como pôde, o ônibus tomou velocidade, estava mais ou menos na reta da Escola de Aprendiz. A freiada foi feia. Mas resolveu: a gorda foi parar lá na frente, sentada, assustada, a saia toda levantada, mostrando umas pernas bem brancas. . . e o velho, que também foi junto, estava deitado também no corredor, a cabeça entre os joelhos da filha, o olhar parado, um lance pra nunca mais se esquecer.

O motorista ria, dava gargalhadas, chorava de tanto rir. . .

*De Machado de Assis*

Zulma e Rubens de Lucas, em sua confortável residência de veraneio, no Rincão, receberam amigos para um souper, homenageando seu filho Paulo, classificado como um dos melhores no vesti-

cia da Sudesul, o secretário da Agricultura e Abastecimento Victor Fontana esteve em Porto Alegre para participar da 34a. reunião do Conselho Deliberativo da Sudesul. A reunião foi presidida pelo

o Rio de Janeiro onde reside para passar férias em nossa cidade. Aqui na ilha o elegante casal Malafaia é hóspede do Diretor Presidente da TV Cultura e Sra. Darcy Lopes.

de Imprensa, Antônio Alves Filho; o chefe de gabinete do Vice-Governador, Juarez Rigon; superintendente das entidades vinculadas ao Vice-Governador, Nestor Guimarães e o assessor especial, Henrique Reis Bergan. Participaram também do almoço, todos os conselheiros do Tribunal de Contas e o procurador do Estado junto àquela Corte, José Galotti Peixoto.

Turismo Holzmann promovendo excursão a Buenos Aires, com saída desta Capital ainda esta semana, Holzmann, também já está com uma excursão denominada Carnaval em Gramado.

O conhecido Lagartixa, comentava em certa roda durante o cafézinho no Ponto Chic, os seus vinte e quatro anos de reinado aqui na capital catarinense. Disse ainda que este ano além da fantasia de Rei Momo, ele fará uma surpresa aos foliões e turistas aqui na Ilha.

Uma belíssima coleção assinada por Dior e Cardin, para os cavalheiros elegantes da cidade, acaba de receber a seção masculina de "A Modelar". Quem nos informou, foi Luiz Lamego, diretor daquela Seção.

Sexta-feira às 19,30 horas na Capela do Colégio Catarinense Ana Maria da Silva e Renato Machado vão receber a bênção do casamento. Os convidados das famílias, Silva e Machado, serão recepcionados no salão de festa do Lagoa late Clube.

O que se comenta em sociedade, é que o bronzeador preferido pelas mulheres elegantes é "Nud Bronze",

um lançamento de Helena Rubinstein.

Hercília Luz preparando-se para uma viagem a São Paulo, onde será madrinha no ato religioso, do casamento de Glorinha Luz e Admir Rico.

O advogado Mauricio dos Reis, catarinense radicado em Recife, dia 23 próximo embarca para Paris, uma viagem de vinte dias onde vai conhecer cinco países na Europa.

Em sua bela residência a Sra. Zulma Faria recebeu Sras da Sociedade, para comemorar seu aniversário. Uma verdadeira parada de elegância e bom gosto aconteceu na movimentada tarde de sábado.

O Governador Antônio Carlos Konder Reis, em sua recente visita a Concórdia, foi recebido pelo Prefeito Neudy Massolini e outras autoridades. Acompanhado do ex-Senador Atilio Fontana, o chefe do Executivo Catarinense visitou as instalações da grande Empresa Sadia.

A Sra. Adélia Amim, está de malas prontas para uma viagem de turismo a Buenos Aires, roteiro organizado pela agência Turismo Holzmann.

Representou Santa Catarina no XV Congresso Nacional de Professores, Vânia Maria Aruda Amaral e Tanira Margarete Piacentini.

Já fomos informados que foi bastante concorrido a boite do Lagoa Tourist Hotel na noite de sábado. Ney Matogrosso com seu show diferente, recebeu aplausos de turistas e da sociedade do Sul que lá estava reunida.



Mônica Meyer passando férias no Rio de Janeiro

bular feito na PUC em Porto Alegre.

-X-

Está nos informando o Departamento de Relações Públicas do Laguna Tourist Hotel, Gaioleira de Ouro da praia do Gi, que Jorge Ben será a atração para o próximo sábado, na boite daquele majestoso Hotel.

-X-

Acabo de ser informado que Cacau Menezes e Ricardinho, dia 20, com seu espetacular conjunto vão movimentar a boite do Lagoa late Clube. Dia 21, acontecerá grito de carnaval no grande salão de festa do LIC.

-X-

A convite da presidên-

ministro do Interior Mauricio Rangel Reis.

-X-

O Secretário e Senhora Fernando Bastos, sábado foram vistos participando da gostosa feijoada no Holyday Center, no Balneário Canasvieiras.

-X-

O Almirante e Sra. Antônio Ávila Malafaia, ex-Comandante do 5o. Distrito Naval, deixou

O vice-governador Marcos Henrique Buechler visitou o novo prédio do Tribunal de Contas do Estado, ocasião em que lhe foi oferecido um almoço pelo presidente Nilton Cherem. Acompanhavam o Vice-Governador, os secretários dos Transportes e Obras, Nicolau Fernando Malburg; Ary Oliveira, de Segurança e Informações;

## O SUL DE SANTA CATARINA AGORA ESTÁ LIGADO À GRANDE SÃO PAULO DA MANEIRA MAIS DIRETA, CONFORTÁVEL E ECONOMICA POSSÍVEL.

A Empresa Auto Viação Catarinense, inaugurou a sua linha entre Criciúma e São Paulo, com saídas diárias de Criciúma as 16 horas e de São Paulo as 19 horas e 45 minutos. A viagem é feita em ônibus com motor turbinado super silencioso, com suspensão a ar e atendimento personalizado. Tudo para a

sua maior tranquilidade.



# Catarinense

O TRANSPORTE CARINHOSO

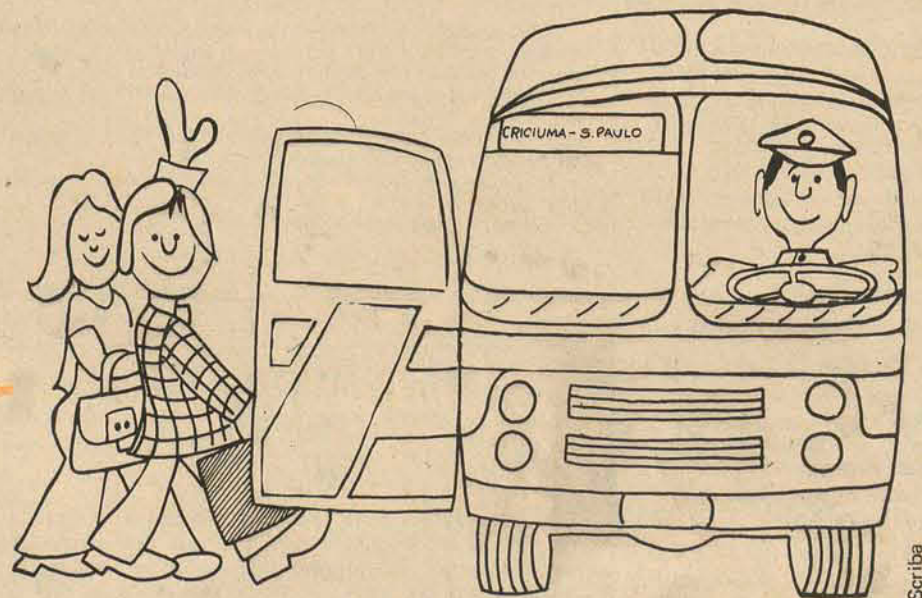



MINISTÉRIO DA EDUCAÇÃO E CULTURA  
UNIVERSIDADE FEDERAL DE SANTA CATARINA  
DEPARTAMENTO DO PESSOAL

DIVISÃO DE SELEÇÃO E APERFEIÇOAMENTO

### AVISO Nº 02/76

De ordem do Senhor Diretor do Departamento do Pessoal, faço público, para conhecimento dos interessados, que estarão abertas as inscrições para os Exames de Habilitação para AUXILIARES DE ENSINO, e das seguintes Unidades e Departamentos, desta Universidade:

**I - CENTRO DE ESTUDOS BÁSICOS**

1. Departamento de Biologia
2. Departamento de Filosofia
3. Departamento de Física
4. Departamento de Geociências
5. Departamento de História
6. Departamento de Língua e Literatura Estrangeira
7. Departamento de Língua e Literatura Vernácula
8. Departamento de Matemática
9. Departamento de Química
10. Departamento de Sociologia
11. Departamento de Artes
12. Coordenadoria de Biblioteconomia e Documentação

**II - CENTRO DE EDUCAÇÃO**

1. Departamento de Métodos de Ensino

**III - CENTRO BIO-MÉDICO**

1. Departamento de Clínicas
2. Departamento de Fármacos e Alimentos
3. Departamento de Enfermagem
4. Departamento de Saúde Pública

**IV - CENTRO TECNOLÓGICO**

1. Departamento de Ciências Estatísticas e de Computação
2. Departamento de Engenharia Mecânica
3. Departamento de Engenharia Civil
4. Departamento de Engenharia Elétrica

**V - CENTRO DE DESPORTOS**

O período de inscrição será de 06/02 a 17/02, do corrente ano, no horário das 9,00 às 11,30 e das 14,00 às 16,30 horas. Os programas e demais condições fixadas pelo Edital no. 02/76, desta Divisão, estarão à disposição dos interessados no Prédio de Reitoria, no "Campus" Universitário da Trindade.

Florianópolis, 04 de fevereiro de 1976.  
Bel. Odaléia Monguilhott  
Diretora em exercício



### JENDIROBA

#### AUTOMÓVEIS LTDA.

|                               |      |
|-------------------------------|------|
| CORCEL VÁRIAS CORES           | 976  |
| MAVERICK VÁRIAS CORES 4 CILDS | OK   |
| CORCEL GT                     | 1973 |
| DODGE 1800                    | 1973 |
| DODGE GRAN SEDAN              | 1973 |
| DODGE DART CUPÊ LUXO          | 1972 |
| VOLKS 1300 e 1500             | OK   |
| BRASILIA                      | 1974 |
| VOLKS 1500                    | 1972 |

LANCHAS FIBRA DE VIDRO VÁRIOS MODELOS

RUA: ALMIRANTE LAMEGO 170 e RUA SALDANHA MARINHO ESQ. JOÃO PINTO e TIRADENTES - FONES: 22-0192 - 22-1392 e 22-2952.

BARBADA DA SEMANA

LANCHA TIPO GAIVOTA, MOTOR LTD, TURBINA E CARRETA DE VIAGEM, ZERO MILHA.....PREÇO Cr\$ 65,000,00

### GATÃO AUTOMOVEIS

Francisco Tolentino, 13 - TELEFONE 22-2980

|                             |      |
|-----------------------------|------|
| VOLKS 1.600 BEGE ALABASTRO  | OK   |
| VOLKS 1.300 Marron Caravela | 1975 |
| VOLKS 1.500 Marron Caravela | 1975 |
| Jeep Willys                 | 1974 |

COMPROMOS SEU CARRO À VISTA

### Amauri

REVENDEDOR AUTORIZADO

PEÇAS E VEÍCULOS LTDA.

| ESTOQUE DE VEÍCULOS USADOS |      |
|----------------------------|------|
| VARIAN BRANCO LOTUS        | 1974 |
| SP 2 VERMELHO              | 1973 |
| 1300 AZUL                  | 1973 |
| CORCEL C AMARELO           | 1973 |
| 1300 VERDE HIPPIE          | 1972 |
| 1500 AMARELO COLONIAL      | 1972 |
| VARIANT LARANJA            | 1973 |
| TL SAFIRA                  | 1971 |
| CORCEL C BRANCO EVEREST    | 1972 |

QUALIDADE, ECONOMIA, TRANQUILIDADE, SEGURANÇA É O QUE LHE OFERECE A GARANTIA VOLKSWAGEN DE AMAURI PEÇAS E VEÍCULOS LTDA. FONE 44-0522. PABX.

POSSUIMOS TODA A LINHA VW 1975 EM EXPOSIÇÃO VEÍCULOS USADOS DE QUALQUER MARCA.

R. GASPAR DUTRA - 90 ESTREITO

Fone: 44 - 0522

Florianópolis.

### Ford

## DIPRONAL

DPTO. DE VENDA DE VEÍCULOS USADOS

| MODELO                         | COR | ANO  |
|--------------------------------|-----|------|
| GALAXIE LANDAU - Preto         |     | 1973 |
| GALAXIE LTD - Vermelho c/linil |     | 1969 |
| DODGE SE - Amarelo             |     | 1972 |
| MAVERICK GT - Branco e Preto   |     | 1974 |
| MAVERICK LUXO - Amarelo        |     | 1974 |
| MAVERICK LUXO - Azul           |     | 1974 |
| CORCEL LUXO - Branco           |     | 1974 |
| CORCEL SEDAN - Amarelo         |     | 1972 |
| CORCEL STD - Branco            |     | 1972 |
| CHEVETTE - Azul                |     | 1974 |
| BRASILIA - Verde               |     | 1974 |
| TL - 4 Portas - Branco         |     | 1972 |
| RURAL 4x4 - Marron e Branco    |     | 1974 |
| RURAL 4x2 - Azul e Branco      |     | 1972 |
| OPALA SEDAN - Branco           |     | 1971 |
| OPALA SEDAN - Marron           |     | 1971 |

DIPRONAL, paga melhor pelo seu veículo.

Rua Felipe Schmidt, 60

Fones: 22-3321 e 22-2197

### C. RAMOS S.A.

O mais antigo revendedor autorizado Volkswagen de Florianópolis, lhe dá a certeza da melhor compra e a tranquilidade da melhor assistência técnica.

PABX: 44,26-11 - 44,24-01 - 44,22-01 - 44,20-01

C. RAMOS S.A. ENTENDE DE VOLKSWAGEN

"MANTEMOS EM ESTOQUE TODA LINHA DE VOLKSWAGEN OK"

| TIPO        | VEÍCULOS USADOS | ANO  |
|-------------|-----------------|------|
| Brasília    | Beige Alabastro | 1974 |
| Brasília    | Azul Danúbio    | 1975 |
| 1.500       | Ocre Marajó     | 1974 |
| 1.500       | Branco Lotus    | 1973 |
| TL 4 Portas | Branco Lotus    | 1971 |
| 1.300       | Azul Niágara    | 1973 |
| 1.300       | Vermelho        | 1972 |

Dispomos de motores 1300, 1500 e 1600 novos ou reconicionados à base de troca

### BEIRA MAR

COMERCIAL BEIRA MAR VEÍCULOS E REPRESENTAÇÕES LTDA

Av. Rubens de Arruda Ramos, (Beira Mar Norte), 210

FONE - 22 - 5757

|                                   |      |
|-----------------------------------|------|
| Corcel Cupê Luxo Branco Nevasca   | 1973 |
| Corcel Cupê Luxo Azul Colonial    | 1973 |
| Corcel Cupê Luxo Vermelho Cadmium | 1971 |
| Corcel Cupê Luxo Branco           | 1970 |
| Volkswagen TL Bege Alabastro      | 1974 |
| Volkswagen 1.300 Ocre Marajó      | 1973 |
| Volkswagen 1.500 Azul Niágara     | 1973 |
| Volkswagen 1.500 Amarelo Caju     | 1973 |
| Volkswagen 1.500 Azul Pavão       | 1972 |
| Volkswagen 1.500 Verde Arlequim   | 1972 |
| Volkswagen 1.300 Amarelo Colonial | 1971 |
| Volkswagen 1.600 4 portas Branco  | 1969 |

### CARIONI COM. AUTOMÓVEIS LTDA.

Av. Rio Branco, 53

Fones 22-1042 e 22-6591

|                |       |
|----------------|-------|
| 1 Volks 1300 L | OK    |
| 1 Volks 1300   | 68    |
| 1 Volks 155    | 74    |
| 1 Belina       | 74    |
| 1 Corcel Cupê  | 72    |
| 1 Opala Cupê   | 74    |
| 1 Galaxie LTD  | 71/72 |

### Hoepcke

## VEÍCULOS S.A.

Avenida Governador Ivo Silveira, 999

telefone 44-1633

Concessionário Chevrolet Automóveis - Utilitários Camionetes - Caminhões.

### RELAÇÃO DOS VEÍCULOS USADOS

| MARCA           | ANO  | COR             |
|-----------------|------|-----------------|
| OPALA COUPÉ     | 1972 | VERDE           |
| OPALA COUPÉ     | 1974 | VERDE           |
| OPALA COUPÉ     | 1974 | AMARELO         |
| OPALA COUPÉ     | 1974 | BRANCO          |
| OPALA COUPÉ     | 1975 | MARRON          |
| VOLKS - 1300    | 1973 | AMARELO         |
| VOLKS - 1300    | 1973 | VERDE           |
| VOLKS - 1500    | 1973 | AMARELO         |
| PASSAT          | 1975 | VERMELHO        |
| CORCEL          | 1971 | AMARELO         |
| CHEVETTE        | 1974 | VERMELHO        |
| CHEVETTE        | 1974 | ROSA PANTERA    |
| OPALA GRAN LUXO | 1974 | MARRON METÁLICO |

### DRA. MOEMA DESJARDINS

Ginecologista e Obstetra

Consultas das 15 às 19 horas, no Edifício CEISA, rua Jerônimo Coelho, 14, esquina Felipe Schmidt, 8o. andar, conjuntos 801 e 802 - fone 22-0471. (residência fones: 22-2018 e 22-5481) - Florianópolis.

### ORTOTRAUMA

Clínica de Fraturas e Doenças dos Ossos e Articulações - Fisioterapia.

Dr. MARCIO LEITE DA COSTA

Prof. Ortopedia e Traumatologia da UFSC

Chefe do Serviço de Ortopedia do Hospital Celso Ramos

Dr. MAURICIO CHEREM BUENDGENS

Pós graduação Hospital das Clínicas de São Paulo.

Consultas: das 14 às 17 horas - telefone 22-1744

CONVÊNIO: Banco do Brasil, SASSE, MEDSAN, IPESC, AB CELESC.

### CAIXA DE ESMOLAS AOS INDIGENTES DE FLORIANÓPOLIS

DR. HEITOR BLUM ASSEMBLÉIA GERAL

De ordem do Sr. Presidente da Caixa de Esmolas aos Indigentes de Florianópolis "Dr. Heitor Blum", convidado aos Srs. Sócios para Sessão de Assembléia Geral a realizar-se no dia 12 do corrente quinta-feira, às 14,30 horas, em sua sede à Avenida Hercílio Luz, 20, para tratar do seguinte:

Prestação de contas com a apresentação do balanço do ano de 1975 pelo Sr. Tesoureiro, leitura do relatório pelo Sr. Presidente e eleição e posse da diretoria para o biênio 76/78.

Não havendo número legal na hora acima designada, será a sessão realizada às 15 horas com qualquer número de sócios presente.

Florianópolis, 11 de fevereiro de 1976

J. Silva - Secretário

### DEPARTAMENTAL DE COMPRAS TOMADA DE PREÇOS No. 76/103

AVISO

O DEPARTAMENTO CENTRAL DE COMPRAS torna público, para conhecimento dos interessados que receberá propostas de firmas habilitadas preliminarmente, nos termos do Decreto GE 8.755 de 15.12.69, até as 15 horas do dia 23 de fevereiro de 1976 para o fornecimento de Equipamento Audio-Visual.

O Edital encontra-se afixado na sede do DEPARTAMENTO CENTRAL DE COMPRAS, à Avenida Mauro Ramos no, 212, em Florianópolis, Estado de Santa Catarina, onde serão prestados os esclarecimentos necessários e fornecidas cópias de Edital.

Florianópolis, em 10 de fevereiro de 1976.

CARLOS GOES BESSA

Diretor Geral

### DEPARTAMENTO CENTRAL DE COMPRAS TOMADA DE PREÇOS No. 76/102

AVISO

O DEPARTAMENTO CENTRAL DE COMPRAS torna público, para conhecimento dos interessados que receberá propostas de firmas habilitadas preliminarmente, nos termos do Decreto GE 8.755 de 15.12.69, até as 15 horas do dia 19 de Fevereiro de 1976 para o fornecimento de "AMPOLA PARA APARELHO DE RAIOS X".

O Edital encontra-se afixado na sede do DEPARTAMENTO CENTRAL DE COMPRAS, à Avenida Mauro Ramos no, 212, em Florianópolis, Estado de Santa Catarina, onde serão prestados os esclarecimentos necessários e fornecidas cópias de Edital.

Florianópolis, em 06 de fevereiro de 1976.

CARLOS GOES BESSA

Diretor Geral

### DECLARAÇÃO

Declaro para os devidos fins, que foram roubados todos os documentos pertencentes a Elisete Luz Caldeira de Andrada.

### CERTIFICADO EXTRAVIADO

Foi extraviado o certificado de propriedade do veículo marca Kombi, ano 61, placa SX-0242, cor bege, pertencente a Casas Santa Maria.

### Imóveis Ltda

#### APARTAMENTOS

APARTAMENTO CENTRAL - REF. 012 - Ótimo apto. com living, cozinha, 3 dormitórios sendo 1 suite do casal, banheiro, dependência de emp. área de serviço, aquecimento central. Cr\$ 360.000,00.

APARTAMENTO CENTRAL REF. 003 - Apto. com hall de entrada, sala de estar, 3 dormitórios, sala de jantar, 2 banheiros, copa-cozinha, área de serviço e garagem. Cr\$ 390.000,00.

APARTAMENTO CENTRAL - REF. 004 - Exc. apto. com hall de entrada, sala de estar, sala de jantar, 3 dormitórios sendo 1 suite do casal, banheiro, copa-cozinha, área de serviço, dep. completa de empregada, ar condicionado, carpet e garagem. Cr\$ 550.000,00.

APARTAMENTOS E LOJAS EM CANASVIEIRAS EDIFÍCIO - MURA "I" LANÇAMENTO

Aptos. de 2 e 3 dormitórios com suite - no melhor ponto de Canasvieiras.

#### CASAS

CAPOEIRAS - REF. 020 - Casa mista com living, copa-cozinha, banheiro, 3 dormitórios, área de serviço, garagem. Fundos com pomar. Cr\$ 150.000,00.

CENTRO - REF. 023 - Casa de alvenaria com sala de estar, 3 dormitórios, sala de jantar, sanitário, copa, cozinha, banheiro social, terraço; dep. comp. de empregada, porão habitável. Cr\$ 450.000,00.

TRINDADE REF. 017 - Casa de alvenaria com living, 4 dormitórios, copa-cozinha, sala de TV, banheiro social, dep. completa de empregada, área de serviço fechada, garagem e sacada. Cr\$ 450.000,00.

#### TERRENOS

TRINDADE REF. 021, 022, 023 - 3 ter. à rua Luiz Paster. PIARRAS

PILARRAS - REF. 018 - Ótimo ter. fazendo frente à estrada geral. Com área de 282m2. Cr\$ 25.000,00.

CANASVIEIRAS - REF. 019 - Terreno em boa localização próximo ao mar com área de 2.400m2. Cr\$ 100.000,00.

#### VENDAS E INFORMAÇÕES

End: Praça Pereira Oliveira

Ed.Visconde de Ouro Preto

sobre loja nº6.

Fones: 22 54 95 22 32 03 CRECI 63.

### IMOBILIARIA NOSSA SENHORA DE FATIMA LTDA.

Rua Fernando Machado No. 35

Centro

CRECI No. 549 - Telefone 22-4837

VENDE-SE MANSÃO - Av. Mauro Ramos c/5 Dormitórios, garagem, dep. de empregada, terreno com 16m por 38m de fundos Cr\$ 1.350.000,00 aceita apartamento como parte de pagamento.

AV. HERCÍLIO LUZ - para alugar casa com 240m2 com finíssimo acabamento. Aluguel Cr\$ 12.000,00

ALUGA-SE - ESTREITO - Rua Fúlvio Aducci com Araci Vaz Callado (2) duas salas com 40m2 cada mais 1 (uma) sala de espera. Cr\$ 800,00 cada

ALUGA-SE - CASA - Rua Av. Mauro Ramos casa com 5 dormitórios, 4 salas, escritório, dep. de empregada, 2 salas de jantar, 2 escritórios e demais dependências. Total 17 dependências aluguel Cr\$ 18.000,00.

### EMPRÊGO-OPORTUNIDADE

CONTADOR - Precisa-se Contador para trabalhar em tempo integral.

Ordenado a combinar. Entrevista das 08,00 às 12,00 horas

CRICIÚMA MOVEIS

Rua Felipe Schmidt, 41 - Florianópolis - SC.

### VENDEDOR PARA CRICIÚMA E ADJACENCIA

Procura-se elemento com prática em vendas de produtos de fácil aceitação junto ao comércio e a indústria. Deverá ter condução própria. Entrevista com o Sr. Cláudio Oliveira hoje no horário das 16:00 às 19:00 horas em Criciúma Cavalier Palace Hotel.

### AGUARDEM... KATEDRAL DO SAMBA.

Ao lado do Ginásio de Esportes

Itajaí - SC

### VENDE-SE FAZENDA

No município de Antônio Carlos. Área de 1.000,00m2. 1/3 da área em pastagem e o resto é mata. Bastante madeira de serra.

Tratar: na rua Professor Egidio Ferreira s/no. - Capoeiras - com José Ambrozio Jun-kes - fone 44-1307.

### CASA - VERANEIRO

Aluga-se na Lagoa da Conceição. Tratar na Jerônimo Coelho no. 34 ou tel. 22-2947.

### VENDE-SE

- Posto de Serviços, totalmente equipado, com boas vendas mensais, localizado entre o tracho de Barreiros e Tijucas - preço de ocasião - venda direta sem corretagem.

- 1 caminhão Mercedes Benz, c/truck, ano 1970, c/carroceria.

- 1 caminhão Mercedes Benz c/truck ano 1970, c/tanque para 12,500 litros, todo equipado.

- 3 tanques com capacidade para 8,000 litros cada um, c/di- visão para 4,000 litros.

Tratar pelo telefone 44-2924.

### APARTAMENTO - 131 m2

#### COQUEIROS VENDE-SE

Rua José Vale Pereira (Rua Juca do Lóide). Localiza- do em rua arborizada. Perto da praia. 3 quartos, sala, cozinha, copa, 2 banheiros, dependência empregada, área de serviço, garagem. Primeira ocupação. Tratar c/Darci - fones 22-6500 e 22-6290.

### APTO. ALMIRANTE LAMEGO - 199,34 m2

Apto. contendo 03 quartos (sendo 01 com banheiro privativo), living, lavabo social, banheiro familiar, ampla cozinha, área de serviço, dependência completa para empregada e garagem. Gás central, azulejos decorados, vista para o mar.

Preço de ocasião Cr\$ 587.500,00

Tratar a rua Felipe Schmidt, 27 - Ed. Dias Velho - Sobreloja - 15-16-17 ou pelos telefones 22-6551 e 22-3537 - Régis Imóveis - CRECI no. 58.

### RESIDÊNCIA COM 4 QUARTOS

Sendo, casa principal com 2 quartos, sala de visitas, cozinha, banheiro social, varanda e garagem; mais um anexo contendo 2 quartos, sala de TV, cozinha e banheiro.

Sita no Jardim Atlântico, pertinho do Supermercado.

Preço - Cr\$ 300.000,00

Tratar à rua Felipe Schmidt, 27 - sobreloja - Salas 15/16 e 17 ou pelos telefones 22-3537 e 22-6551 - Régis Imóveis - CRECI no. 58

### CASA FRENTE PARA O MAR

Sita a rua Leoberto Leal em Barreiros, contendo 3 quartos, sala, copa-cozinha com azulejos decorados até o teto, abrigo para carro, churrasqueira, dependência completa para empregada, despensa, armário embutido no quarto de casal, iluminação indireta na sala, banheiro com pia de mármore e piso de granito, área de serviço.

Preço - Cr\$ 350.000,00

Tratar à rua Felipe Schmidt, 27 - Sobreloja - Salas 15, 16 e 17 ou pelos telefones 22-3537 e 22-6551 - REGIS IMÓVEIS - Creci no. 58.

### QUARTOS

Aluga-se quartos, em residência particular, para pessoas de fino trato.

Tratar à rua Alan Kardeck, 28.

### CASA COM 208 m2

Vendemos à rua Desembargador Gil Costa, com 3 quartos, sala, copa, cozinha, BWC, área de serviço, garagem, churrasqueira, dependência completa de empregada, escritório. Cr\$ 430.000,00.

CONSTRUTORA E IMOBILIÁRIA BERCATON LTDA.

Rua Coronel Pedro Demoro 1825 - Estreito

CRICI 41 - CREA 4918 - Fone 44-2966

### ÓTIMA

### RESIDÊNCIA NO ESTREITO COM 150m2

Contendo 4 quartos, sala, copa, cozinha, garagem, 2 BWCs, área de serviço, com telefone. Cr\$ 450.000,00. Entrada e Saldo financiado.

CONSTRUTORA E IMOBILIÁRIA BERCATON LTDA.

Rua Coronel Pedro Demoro 1825 - Estreito

CRICI 41 - CREA 4918 - fone 44-2966

### EDIFÍCIO ANITA GARIBALDI

Vendemos excelente apartamento no centro, rua Anita Garibaldi, contendo 2 quartos, cozinha, living, copa, BWC, área de serviço. Entrada e saldo financiado.

CONSTRUTORA E IMOBILIÁRIA BERCATON LTDA.

Rua Coronel Pedro Demoro 1825 - Estreito

CRICI 41 - CREA 4913 - Fone 44-2966

### ALUGAMOS

- Galpão com 800m2 em Barreiros, contendo escritório, telefone e BWC. Ótimo para depósito. Cr\$ 13.500,00.

CONSTRUTORA E IMOBILIÁRIA BERCATON LTDA.

Rua Coronel Pedro Demoro 1825 - Estreito

CRICI 41 - CREA 4913 - Fone 44-2966

### Auto Viação São Cristóvão S/A.

FLORIANÓPOLIS - ESTAÇÃO RODOVIÁRIA

FONES: 22-5003 - 22-1468

ESTREITO - RUA SANTOS ARAIVA, 300 - FONE: 44-1768

HORÁRIOS

P/LAGUNA - Às 5,15 - 7,00 - 19,00 - 21,00

P/TUBARÃO - CRICIÚMA e ARARANGUÁ - Às 5,15 - 7,00 - 9,00 - 11,00 - 13,30 - 16,00 - 19,00 - 21,00

PORTO ALEGRE - 5,15 - 7,00 - 19,00 e 21,00 horas

PORTO ALEGRE - 23,15 - DIRETO S/ESCALA

PORTO ALEGRE - 22,45 - CARRO LEITO

### COBRASE - ESCRITÓRIO JURÍDICO DE COBRANÇAS

Dr. Aliatar Farias de Medeiros

Advogado Responsável

OAB/SC 1.956 - CPF 070.287.769

Rua Felipe Schmidt, 27 - Ed. Dias Velho - 2o. andar - conj. 214 - Telefone 22-1354 - Florianópolis - Santa Catarina.

### RÁDIO DIFUSORA

1962 1975

13 ANOS DE POPULARIDADE E BONS SERVIÇOS

CRICIÚMA-SC.





# Esta igreja ameaça desabar

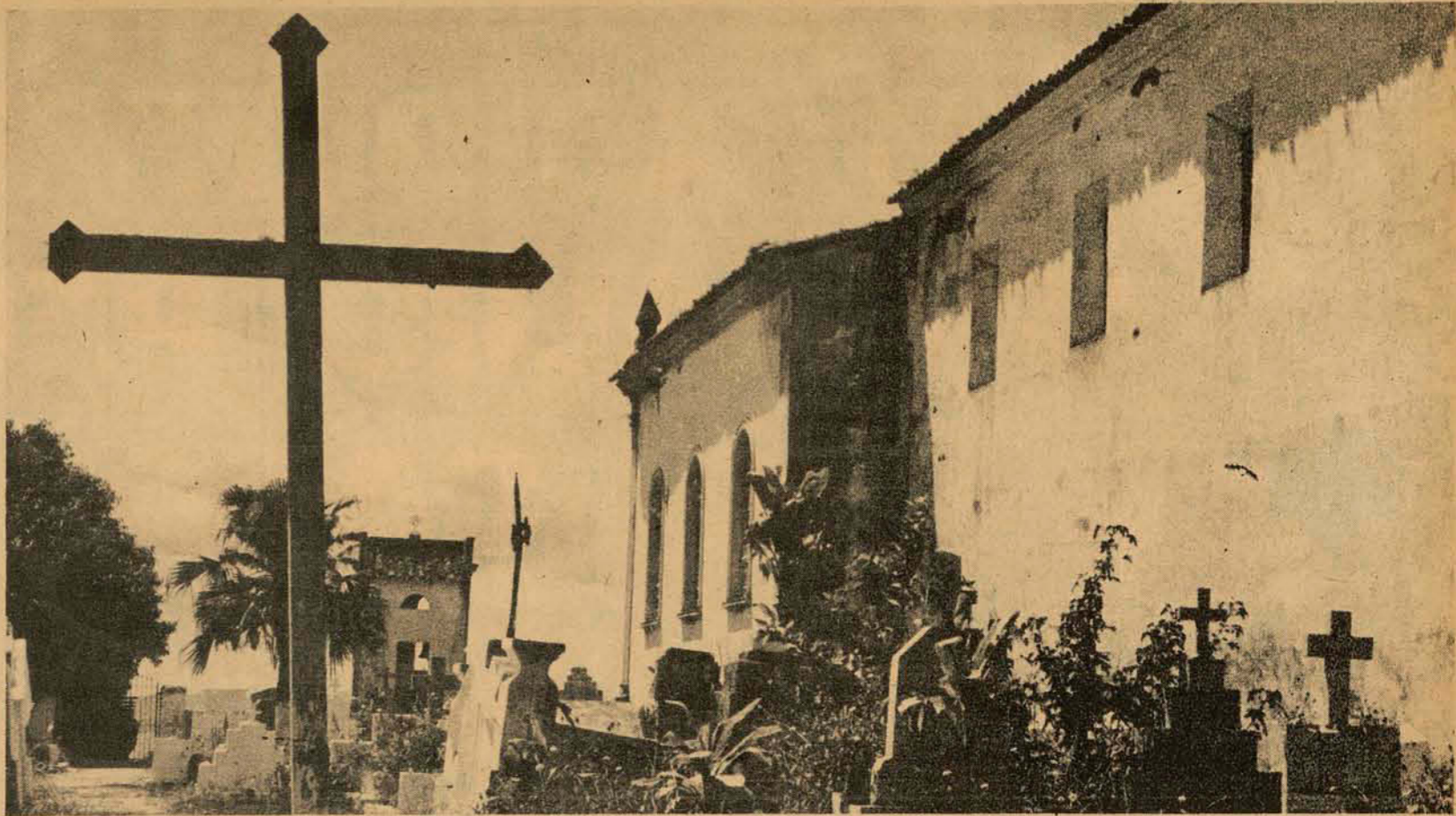

Construído por volta de 1800, o templo não foi conservado convenientemente. Suas paredes, com grossas rachaduras, comprometem a estrutura do prédio.

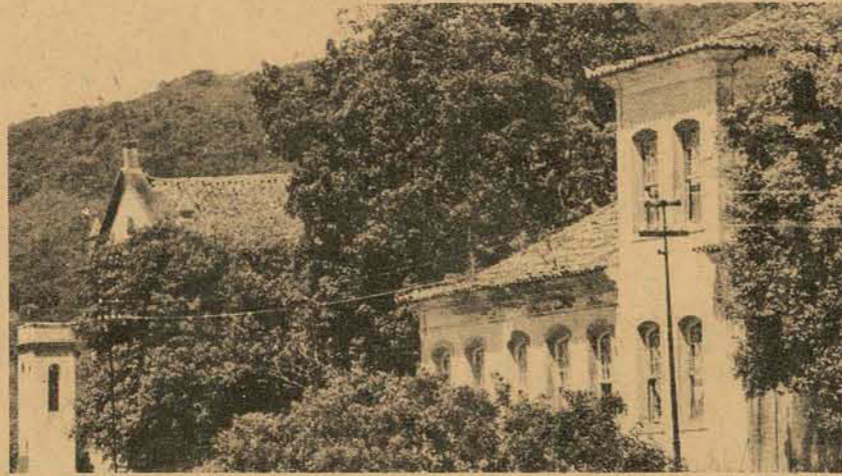
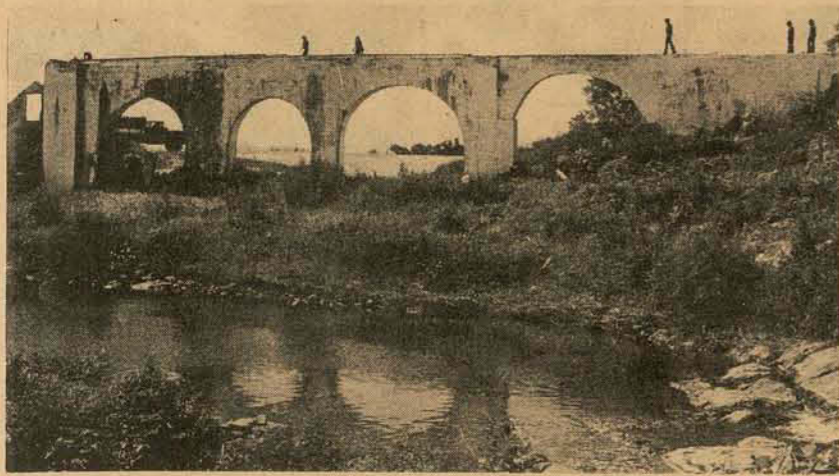

Se dependesse de promessas, o conjunto arquitetônico do balneário São Miguel, a 30 km de Florianópolis, já teria sido restaurado

## Por isso o arcebispo Dom Afonso Niehues proibiu que sejam realizadas missas no local

As missas estão proibidas de serem oficiadas na igreja de São Miguel enquanto o templo apresentar perigo aos fiéis. O arcebispo de Florianópolis, Dom Afonso Niehues, diz que o vigário de Biguaçu tomou essa atitude para não expor os fiéis ao perigo, pois a igreja apresenta rachaduras e o telhado da sacristia já caiu por diversas vezes.

Segundo o arcebispo, em virtude de a igreja estar tombada no patrimônio histórico nacional, a arquidiocese não tem competência para realizar as obras de restauração.

E faz um apelo veemente ao Instituto do Patrimônio Histórico e Artístico Nacional de "apressar a sua restauração, conservando o seu estilo original, pois a mesma oferecendo perigo não pode servir ao povo e à sua comunidade. Confio no interesse do IPHAN pela igreja de São Miguel já que ela foi digna de tombamento no patrimônio histórico do Brasil. É também, uma obra de interesse de toda uma comunidade que teve a sua importância no início da colonização açoriana no litoral de Santa Catarina e hoje está

esquecida e abandonada".

**IPHAN**  
Segundo o assessor da Coordenação para Assuntos do Patrimônio Histórico e Artístico da Secretaria do Governo de Santa Catarina, arquiteto Osmar Marcos Grubba, a cobertura da igreja está em péssimas condições, apresentando infiltração d'água e fissuras nas paredes, mas "não há perigo de desabamento". Continuando, informa que já foi feito o levantamento do "plano altimétrico" de todo o conjunto e área verde e o projeto de restauração está

pronto. "Estamos apenas aguardando numerários para o início das obras".

**DETALHES**  
Neste projeto existem dois planos: o primeiro é de transformar o casarão numa pousada para turistas, a área verde num parque público e embaixo do aqueduto, num lago com cerca-viva ao redor como proteção. O segundo plano é transformar o casarão num museu. Mas Osmar Grubba não acha interessante essa idéia, pois o local é distante de Florianópolis e não será frequentado. "O ideal será uma pousada a

proveitando a belíssima paisagem do local. A igreja de São Miguel faz parte de um conjunto histórico e arquitetônico colonial de grande valor paisagístico". Acredita que dentro de pouco tempo as obras serão iniciadas, pois há interesse do atual governo em preservar os monumentos históricos e artísticos do Estado. "Se uma verba já está destinada para restaurar o forte de São José da Ponta Grossa, em Jurerê e a casa da Alfândega, virá também para o aqueduto, o casarão e a igreja de São Miguel que também pertencem

à história de Santa Catarina."

### RECURSOS

Marcondes Marchetti, coordenador da Coordenação de Assuntos Culturais do Estado adianta que "a área é de propriedade particular e o governo do estado está estabelecendo contatos para aquisição dos prédios. Será pleiteado junto ao Instituto do Patrimônio Histórico e Artístico Nacional (IPHAN) um apoio financeiro para o restauro".

A verba disponível para o início dos projetos da Co-

ordenação de Assuntos Culturais do Estado é cerca de Cr\$ 200 mil e esta semana o coordenador irá ao Rio de Janeiro para estabelecer o primeiro contato junto a IPHAN, visando a sua participação financeira.

Marchetti afirma que "a finalidade básica da obra será a preservação do patrimônio histórico e a criação de área de lazer. Pois todas as áreas que circundam os prédios estão sendo pleiteadas para sua aquisição e serem transformadas em parques e jardins".

Grubba conclui que "não podemos adiantar o que irá ser gasto nesta obra, só mesmo a partir da conclusão do projeto é que serão feitos os levantamentos de orçamento".

Paralelamente, Grubba anuncia que "foram providenciados os levantamentos do prédio da Alfândega para elaboração do projeto que dará finalidade da obra com restauros e adaptações". Ele também acha viável, que a velha Alfândega seja transformada em uma pousada ou museu.

# ÔNIBUS

Na ausência de uma fiscalização exercida com maior rigor, os ônibus mal servem aos que dependem de seus serviços diários: trafegando em horas que não atendem aos interesses de grande parte da maioria dos seus usuários, ou em número escasso e itinerários que não correspondem às reais necessidades.



No principal ponto de ônibus da cidade - à Praça Pio XII - há casos em que os passageiros aguardam, em fila, mais de 20 minutos para a partida: os coletivos trafegam impunemente.

## Coletivos que não atendem a coletividade

Com determinadas linhas ainda superlotadas, cobradores sem troco, horários que se encerram no máximo a meia noite, em pleno verão, e nenhuma placa indicativa horários e muitas vezes até de destino nos pontos finais, o transporte de passageiros ainda depende muito em Florianópolis da improvisação das empresas de ônibus e da paciência dos passageiros.

Para Laci da Silva, que estava até certo ponto irritada com a demora do coletivo, pois ia até São José, reclamou que o "o mais chato de tudo, é a gente ter que esperar aqui no ponto. Quando a gente vem de São José para Florianópolis, o problema é mais sério, pois moro na metade do caminho e quando pego o ônibus ele já está lotado e a gente tem de vir em pé".

—: Acho que o ideal seria eles locarem mais carros. É verdade que outros ônibus passam também por São José, como a linha a São Pedro e Santo Amaro, mas não convém a gente pegar pois são bem mais caros e em geral vem também lotados.

### TROCO

O troco sempre foi um problema que preocupou os passageiros e provocou brigas entre estes e os cobradores. A situação mais crítica nesse sentido se verificou há uns dois anos, quando as tarifas não era arredondadas e tinham centavos, como por exemplo Cr\$ 0,28 ou Cr\$ 0,32. Os cobradores se valiam da alegação de que era muito difícil fazer o troco, pois nem sempre tinham moedas.

A situação hoje, embora com al-

gumas deficiências, está caminhando para a moralização, pois as próprias empresas estão fiscalizando a atuação dos cobradores e para os reincidentes não há uma terceira oportunidade, são sumariamente despedidos. Isso aconteceu recentemente com três cobradores, dois da Empresa Trindade e um da Empresa Limoense, os quais não atenderam as determinações.

Por exigência da Divisão de Transporte Coletivo da Prefeitura, em acordo com as sete empresas que servem a cidade, estão sendo colocados carros de apoio em linhas anteriormente congestionadas pelo excesso de passageiros. Atualmente está em experiência uma linha na Vila Operária, pois o carro do Saco dos Limões

não consegue vencer a demanda e geralmente os moradores da Vila não conseguem entrar ou então tem que andar em pé.

Deverá entrar em funcionamento em breve - tão logo sejam concluídos os estudos de viabilidade - a prorrogação dos horários de várias linhas mais movimentadas, que passarão a atuar até uma hora da manhã, ao invés de meia noite. Isso se justifica, uma vez que na temporada de verão o pessoal fica mais tempo na cidade e às vezes fica sem ônibus para voltar para casa. A princípio serão prorrogados os horários das linhas Saco dos Limões, Trindade, Jardim Atlântico e Canto, sendo que "na medida da necessidade, outras também poderão entrar no mesmo esquema".

### MAZELAS

Enquanto vários trabalhos estão sendo desenvolvidos em gabinete para melhorar a situação dos transportes coletivos na cidade, os funcionários que têm a seu cargo o trabalho de campo, pouco colaborando para isso. Os congestionamentos de tráfego na rua Tenente Silveira, geralmente são ocasionados pelos carros da empresa Biguaçu, que ao invés de se dirigirem imediatamente à plataforma que lhes é reservada estacionam na entrada da Praça Pio XII, mesmo quando o local está livre.

Como resultado dessa manobra os carros das outras empresas - e os da Biguaçu também - são obrigados a ficar esperando a boa vontade do motorista, ou para apressar as coisas, fa-

zer com que os passageiros saltem antes da plataforma. A situação vem se prolongando indefinidamente, sem que os fiscais das empresas que atuam no local tomem providências.

Outro fato que às vezes perturba os usuários, é quanto ao carro de apoio da linha Bairro de Fátima das 12 horas, que faz o horário das 12,15 horas. Esses ônibus cumpre o horário da linha Araci Vaz Callado das 1,30 horas e chega à Praça Pio XII com o letreiro indicativo do itinerário que acabou de fazer, passando a seguir a servir aos passageiros do Bairro de Fátima. A confusão é grande, uma vez que o motorista não muda o letreiro e muitos usuários não sabem que linha o carro vai fazer e muitos deixam de embarcar por causa disso.



# O ACIDENTE NO TRABALHO PERIGOSO DE CADA DIA

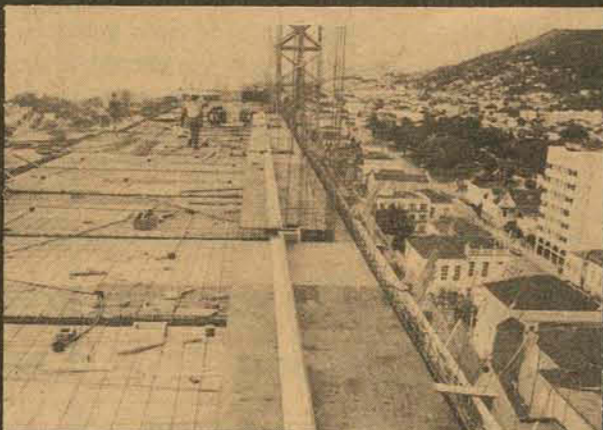

*Estas cenas fazem parte da rotina de 15 mil homens*

Trabalhando muitas vezes sem botas e capacetes e durante até 12 horas por dia, os operários da construção civil, que somam a mais de 15 mil em Florianópolis, fazem parte do setor trabalhista mais vulnerável aos acidentes, a maior parte deles fatais ou causadores de danos permanentes no trabalhador.

A informação é do presidente do Sindicado dos Trabalhadores da Indústria de Construção Civil, Pedro Cunha Filho, que disse que "se o sindicato tivesse poder para fiscalizar, muitas empresas do setor teriam que ser fechadas por não cumprimento da lei que estabelece normas de segurança para o trabalhador".

#### ACIDENTE

#### DO ANDAIME

O acidente ocorrido segunda-feira de manhã numa das paredes externas do edifício da Aplub, por exemplo, e que provocou a queda de um operário de uma altura de mais de 10 metros e que por um triz não vitimou o outro, apresentou, além das precárias condições de segurança dos cabos de sustentação da plataforma (um deles arrebentou), uma segunda condição ilegal. É que a plataforma aérea também não contava com um parapeito na parte externa, como manda a lei. Isto significa que em caso do trabalhador escor-

regar e cair para trás, ele não vai encontrar apoio de nenhuma espécie e fatalmente despencará ao solo.

De acordo com a lei que instituiu o Código de Obras e Edificações do Município de Florianópolis, os andaimes deverão estar fixados com cabos de aço, ter largura não superior a um metro e as faces laterais externas devidamente protegidas.

Mas ainda para o presidente do Sindicato dos Trabalhadores da Construção Civil, estas observações poucas vezes são obedecidas pelos empresários. Ele próprio, que também caiu de um andaime mal construído em 1967, costuma visitar regularmente alguns edifícios em construção e segundo observou, na maioria dos casos os andaimes empresas chegam a instalar cavaletes sobre andaimes instalados a mais empresas chega a instalar cavaletes sobre andaimes instalados e mais de 30 metros de altura e isto é proibido por lei", explicou Pedro Cunha. Isto porque o cavalete é pouco estável, e vira com facilidade se um operário se movimentar muito sobre ele.

Num edifício em construção na rua Hercílio Luz, a menos de quarenta metros do prédio da Aplub, onde despenhou uma plataforma com duas pessoas, os operários trabalham em condições mais ou menos parecidas: como o rebo-

co não podia mais ser feito a partir do andaime fixo, os trabalhadores instalaram novas tábuas sobre a plataforma que contava inclusive com um parapeito seguro e passaram a trabalhar em cima, sem nenhuma proteção nas costas. E eles estão cumprindo tarefas a mais de vinte metros de altura.

#### VIDA NA OBRA É DIFÍCIL

A maioria dos 15 mil trabalhadores da construção civil trabalha em Florianópolis até doze horas por dia. E nos sábados o expediente quase sempre também ultrapassa o limite do meio-dia.

Por outro lado, com a escassez da mão-de-obra e com o grande trabalho de subir e atualmente um servente, que há menos de seis meses ganhava menos de dois cruzeiros por hora, hoje recebe mais de três. Por sua vez, um carpinteiro ou um pedreiro ganham até mil cruzeiros mensais, se ele trabalha doze horas diárias. mil cruzeiros mensais, se ele trabalha doze horas diárias.

As condições de vida dos trabalhadores no próprio local da obra, também nem sempre são aceitáveis. Em muitos canteiros de obras os operários dormem em galpões mal

arejados e sem iluminação natural, e não contam com chuveiro. Quase sempre eles são obrigados a se lavarem com água de tambores colocados debaixo das torneiras comuns, e no "dormitório" sequer dispõem de um local para guardar os objetos de uso pessoal.

As camas são improvisadas sobre tabiques de tábuas e, segundo informou Pedro Cunha, a higiene nem sempre pode ser observada rigorosamente em virtude da falta de espaço.

Quando os trabalhadores se alimentam no local de trabalho, na maioria das vezes eles recebem apenas porções de arroz e feijão que deve ser completada com o alimento frio que o trabalhador compra por sua conta. A ração que ele recebe junto às obras em construção é paga e descontada dos salários.

#### MAIS IRREGULARIDADES

Ainda conforme o presidente do sindicato dos trabalhadores, além da precariedade dos andaimes, grande parte dos operários da construção civil não recebe calçados adequados para evitar acidentes com ferramentas ou materiais ásperos ou corrosivos. Estes equipamentos, com ferramentas e materiais ásperos ou corrosivos. Estes equipamentos, por lei, devem ser fornecidos gratuitamente pelos empregadores.

## Sexta-feira, 8 h., o reinício da competição.

**VESTIBULAR**

Depois de amanhã, às 8 horas, reinicia o vestibular 76 da Universidade Federal de Santa Catarina, que teve três das suas quatro etapas anuladas na sua primeira realização. De modo geral tudo deverá ser exatamente como da primeira vez: mesmos locais de prova, mesmo horário, mesmas cores, mesmos nú-

meros de inscrição e mesmos fiscais. Todos que estavam habilitados para realizar o Concurso Vestibular da primeira vez, estão habilitados automaticamente para realizarem as três etapas neste fim-de-semana. De outra parte, encerra hoje a distribuição de material para que os veteranos da UFSC realizem suas matrículas, a partir do dia 16. O DRCA já determinou os dias em que os vestibulandos que forem aprovados deverão fazer suas matrículas:

dia 21, com pré-orientação no dia 20.  
OS DOCUMENTOS  
Segundo o chefe da seção de expediente e documentação, Arquimedes Sant'Anna quem for aprovado no vestibular (que reinicia sexta-feira), deverá apresentar, para sua matrícula no dia 21, vários documentos: 1. Certificado de conclusão do 1o. ciclo secundário (antigo ginásio), com histórico escolar; 2. Certificado de conclusão do 2o. ciclo (antigo colegial), também histórico;

3. Carteira de identidade; 4. Certificado de reservista ou dispensa de incorporação; 5. Título Eleitoral; 6. Certidão de nascimento ou de casamento; 7. Atestado de conduta ou de idoneidade moral.  
Não há necessidade de qualquer tipo de atestado de saúde ou de vacinação, já que uma portaria conjunta dos Ministérios da Saúde e Educação assim decidiu.  
AS DATAS  
O diretor do DRCA, Milton Luis Valente, tem vários lem-

branças para os alunos da UFSC quanto as datas. Sexta-feira à tarde estarão solucionados os problemas de histórico que surgiram durante as matrículas de veteranos (uma porcentagem mínima apresentou incorreções). No dia 26 será realizada a matrícula dos excedentes internos. E quanto a estes excedentes, diz o diretor que "ainda existem, mas já estão com vaga garantida, os que não entrarem este semestre entrarão nos próximos". Sob controle está a situação dos ex-

cedentes internos de engenharia e os de medicina deverão estar com sua situação resolvida ainda neste semestre.  
Este ano há um grande número de pedidos de transferências externas (possivelmente devido à instalação, na capital, da Eletrosul) e também um grande número de transferências internas (alunos que desejam mudar de curso). Somente após realizadas todas as matrículas será possível determinar o número de vagas. Além disso, o último dia pa-

ra requerer transferência é praticamente véspera de Carnaval. Assim, somente na segunda semana de março o DRCA terá condições de publicar o resultado dos pedidos de transferência.  
AS RECOMENDAÇÕES  
O diretor do DRCA lembra aos alunos do curso de Pedagogia, que a matrícula nas opções de Habilitação (Ensino e Atividades dos Cursos Normais, Orientação Educacional, Supervisão e Administração Escolar), deverá ser feita normalmente e

não em datas especiais, porque se trata de um complemento do curso, cujas matrículas devem ser feitas segundo a súmula.  
Um apelo do diretor Milton Luis Valente aos alunos que devem iniciar sua matrícula dia 16 é no sentido de que só cheguem ao RU (Restaurante Universitário) no horário previsto para suas matrículas. Nenhum problema será resolvido pelo DRCA no RU, por isso, "não adianta ir procurar solução durante os dias de matrícula".