

O TEMPO - Pressão atmosférica média: 1004.7 milibares. Temperatura média do dia: 24.5o.C com máximo na maior insolação de 31.5o.C e mínimo à noite de 22.6o.C (no planalto a média mínima será de 12.2o.C). Estado médio do céu: cumulus, stratus, altos cirrus, de meio claro a encoberto. Nevoeiros noturnos no litoral, martens de rios e serras. Estado médio do tempo: com chuvas esparsas no planalto. No litoral, instabilidades passageiras, passando a estável-bom. Previsão: A. Seixas Netto.

O ESTADO

Florianópolis - Sábado 07 de fevereiro de 1976 - Ano. 61 - No. 18.284 - Edição de hoje 16 páginas - Cr\$ 2,00

VÔO SUPERSÔNICO - O programa de assuntos aeronáuticos "Rumo às Estrelas", produzido pelo Serviço de Relações Públicas da Base Aérea de Florianópolis e levado ao ar todos os sábados, às 15 horas, pela TV-Cultura, apresentará hoje uma atração especial: um filme, em cores, que conta toda a história da quebra da barreira do som, mostrando as dificuldades vencidas para a realização dos vôos supersônicos, inclusive com gráficos explicativos.

Konder: 76 diz se há maturidade política

Em entrevista coletiva que concedeu ontem à imprensa, o Governador Konder Reis declarou que as eleições municipais de 76 constituirão um adequado barômetro para aferir "se o País já alcançou um estágio de maturidade política capaz de garantir a realização das eleições diretas de 78. O Governador admitiu que o desempenho

administrativo do ano passado "não foi aquele que sonhávamos, mas mesmo assim permitiu-nos encerrar o exercício com uma das metas cumpridas: o equilíbrio financeiro. Konder Reis não antecipou os resultados do Seminário de Avaliação, cujas conclusões constarão de mensagem a ser encaminhada à Assembléia Legislativa. (Página 3)

Ulisses diz que MDB inclui AI-5 como tema da campanha municipal

Página 5.

Kissinger chega ao Brasil dia 18 para ficar 4 dias

Páginas 2 e 5.



Konder Reis: 76 projeta sua importância política para o futuro.

Blitz no verão leva Sunab às praias: bebidas fora da tabela

Página 15.

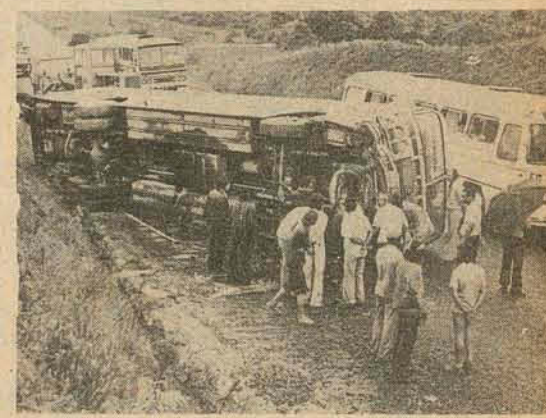

O ônibus capotou no Km 182 da BR-101: 6 feridos. (Pg.11)

Só estiagem salva a produção de milho no Oeste

Página 9.

TERREMOTO

Ainda chorando os seus mortos e removendo os escombros da Cidade, a Guatemala foi sacudida ontem por novo sismo: há 5 mil mortos. (Pg. 7)

Dois tiros mataram o barbeiro. Mistério na Palhoça

Página 11.

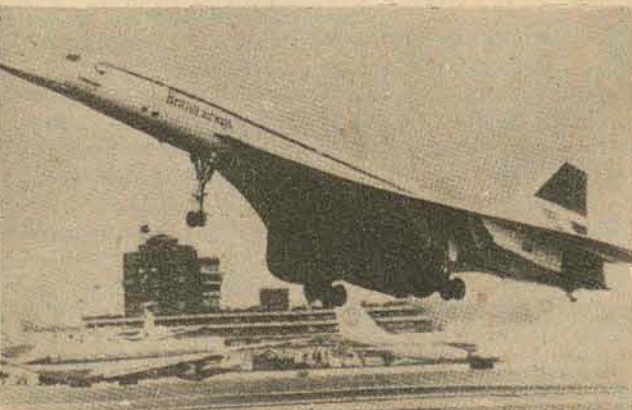
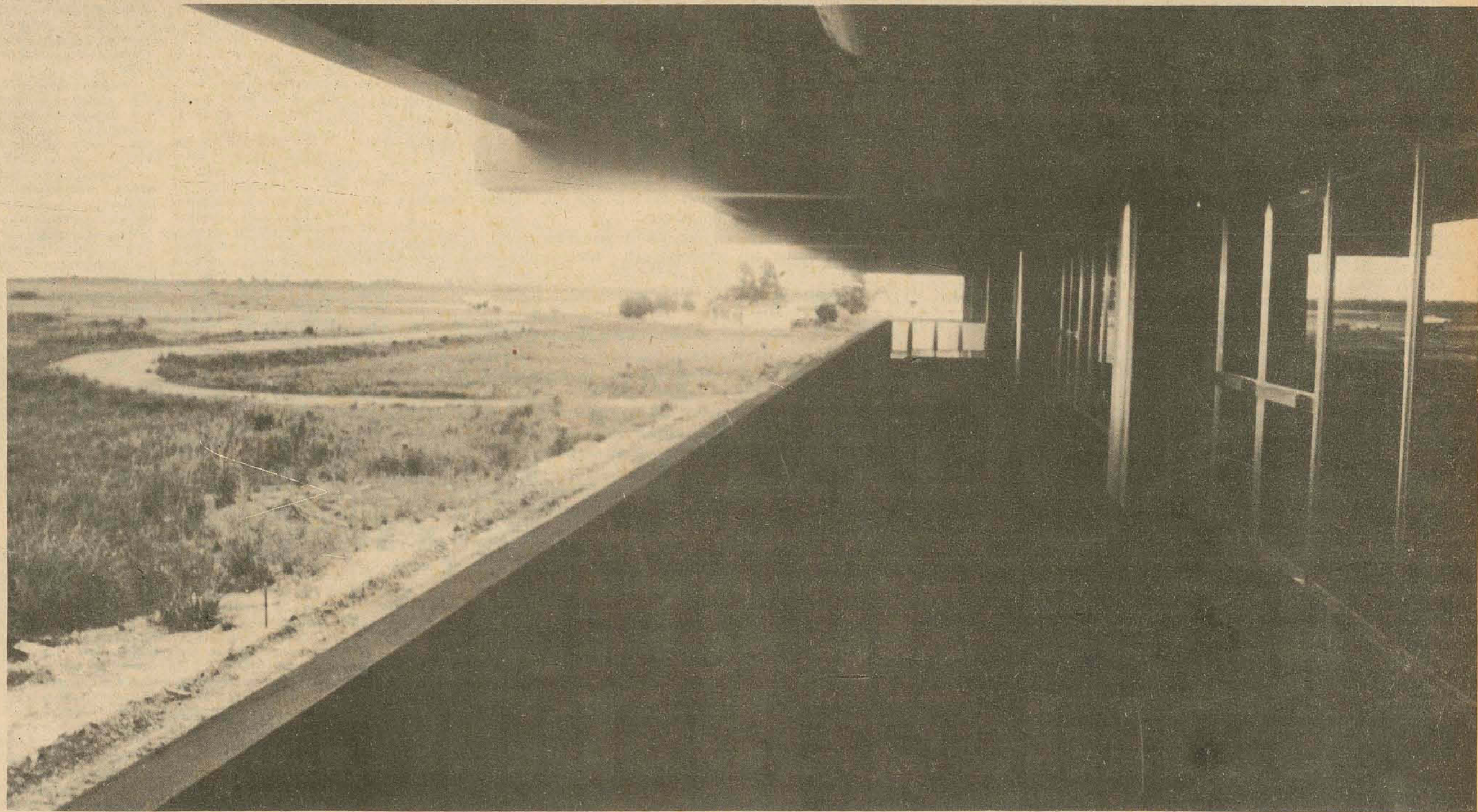

Em 1975 o acanhado Aeroporto Hercílio Luz deu pouso a 12.257 aviões, que permitiram o trânsito de 92 mil passageiros. Quando a nova Gare de passageiros e a pista de até 3.000 metros estiverem prontas, a primeira em março e a segunda no fim do ano, este tráfego parecerá infinitamente modesto. Este será, com o Galeão e o novo Aeroporto de Manaus, um dos mais modernos terminais do país, podendo acolher jatos como o Jumbo e o supersônico Concorde. (Pg.16)

ARGENTINA

A completa indiferença entre a vida e a morte

Buenos Aires - A contínua violência política de esquerda e direita influenciaram os argentinos, levando-os a uma completa indiferença ante a vida ou a morte, afirmou ontem uma revista católica.

E por causa desse estado mental que na Argentina "a vida não conta nada, a morte violenta se transforma num fato banal e mesmo desejável particularmente para o adversário", afirma a revista fundada em 1932 por Monsenhor Gustavo Granceschi, e agora dirigida pelo Presbítero Jorge Mejias de Buenos Aires, que é descrito por fontes católicas como um "padre avançado".

Os comentários da revista estão contidos num editorial intitulado "A Guerra e a Paz", publicado num aparente esforço para despertar nos argentinos um novo sentimento de amor pela vida e pela paz.

Um total de 66 pessoas foram assassinadas desde o início do ano, vítimas da violência política. Isso re-

presenta a média de mais de uma morte por dia.

Ao todo, 98 pessoas morreram em acontecimentos relacionados com terrorismo em 1975 e mais de 1.700 desde que a presidente Peron assumiu o poder, há 19 meses.

A violência tem sido uma arma política na Argentina nos últimos nove anos. Antes havia apenas guerrilheiros de esquerda, mas agora a situação se transformou no que alguns observadores consideram uma virtual guerra que envolve terroristas de esquerda e de direita e forças do governo.

"A paz não é um bem desejável apenas para o Oriente Médio, Angola, ou Irlanda do Norte, mas também para nós os argentinos", diz o editorial.

"Uma sutil ideologia sobre a vida e a morte que corresponde adequadamente à que prevalece nos meios onde reina um conflito bélico, onde se combate uma guerra".

"Quem de nós se importa hoje em dia quando lê sobre a morte de guerrilheiros ou policiais e soldados?"

Em uma aparente crítica a capelães militares e religiosos conservadores que publicamente apóiam a campanha do Exército e da Polícia contra guerrilheiros de esquerda, "Crítico" afirma: "Surtem vozes de leigos e clérigos... que procuram dar uma interpretação teológica para os acontecimentos militares e em geral sobre a luta que se trava atualmente".

Ao mesmo tempo, a revista critica tanto os grupos de esquerda quanto de direita.

Afirma sobre a guerrilha de esquerda: "A guerrilha é um mal e seus autores são criminosos". Dos terroristas de direita afirma: "Não apenas devem ser condenados, como sua aparição e multiplicação deve ser vista como um mal comparável à guerrilha, senão pior, pelo disfarce da justiça".

Políticos de oposição e líderes de esquerda acusam frequentemente o governo de proteger terroristas de direita para exterminar com a guerrilha de esquerda.

Itália: 7 milhões de trabalhadores em greve e intrigas políticas

Roma - Sete milhões de trabalhadores em greve paralisaram ontem a indústria italiana, ao mesmo tempo que as desavenças entre as diversas facções democrata-cristãs suscitavam novas dúvidas sobre as possibilidades do primeiro-ministro designado Aldo Moro de formar um governo.

O apoio parlamentar direto ou indireto dos partidos menores é necessário para a formação do projeto de governo minoritário democrata-cristão planejado por Moro.

Os socialistas e republicanos que dispõem de 76 lugares na Câmara de 630 prometeram abster-se nas votações parlamentares. Os e os 260 dos democratas cristãos conseguiram-se a maioria suficiente e os 260 dos democratas cristãos conseguiram-se a maioria suficiente de trabalho numa Câmara reduzida de 554 lugares.

Os grêmios instaram todos os trabalhadores industriais a uma greve de 24 horas para apresentar suas demandas de medidas rápidas para receber garantias de empregos e fundos para investimentos que proporcionem novos lugares de trabalho.

Num programa de austeridade proposto, Moro incluiu um congelamento de salários superiores a 6 mil ou 6.500 dólares por ano. O congelamento aplicar-se-á a cerca de 1,5 milhões de assalariados, ou seja, 10 por cento do total.

Os comunistas que aguardam uma oportunidade para obter participação no governo, disseram que o programa de Moro "inclui alguns aspectos positivos", os comunistas treinam atualmente na direção dos governos municipais e regionais de um terço do país desde junho último, em que ganharam 33 por cento do eleitorado em eleições nacionais.

Por esta razão favorecem as iniciativas de Moro de formar um novo governo em lugar da convocatória a novas eleições gerais antes do prazo previsto para a Constituição.

Ex-tenente conta quem organizou a "AAA", o temível bando da morte

Buenos Aires - Um ex-tenente do Exército vinculou-se a um importante conselheiro da presidente Isabel Peron para a formação de esquadrões de direita, disseram fontes parlamentares.

Os informantes revelaram que o ex-tenente Hector Paino disse a um comitê legislativo que investiga escândalos administrativos no governo que em junho de 1973, Jorge Conti, funcionário de imprensa do então ministro do Bem-Estar Social, José Lopez Rega, pediu-lhe que formasse uma "Organização de Segurança" que segundo se acredita transformou-se no esquadrão de direita "Aliança Anti-Comunista Argentina" AAA.

Acredita-se que Paino, preso por posse de documentos falsos, deu a entender que o pedido veio de Lopez Rega, que durante anos foi a mão direita do falecido presidente Peron.

Depois da morte de Peron em julho de 1974 e a ascensão de sua viúva como presidente, Lopez Rega transformou-se no homem forte do regime. Mas a oposição dos militares e o movimento sindical peronista forçaram-no a ir para o exí-

lio em 1974 e agora está sendo procurado, pela acusação de fraudes e patrocínio de terrorismo de direita. Segundo os informantes, Paino disse ao comitê que dois dos assistentes de Lopez Rega, Rodolfo Roballos e Carlos Villone, aprovaram a compra de doze caixas de metralhadoras no exterior para sua organização de segurança.

A Agência de Notícias argentina disse que Paino afirmou ter abandonado o grupo de segurança quando mandaram que assassinasse o deputado Rodolfo Pena e o coronel Vicente Damasco, que foi ministro do interior e é o atual embaixador na Venezuela.

Roballos está preso, acusado de corrupção e foi interrogado pelo comitê parlamentar. Acredita-se que Villone esteja fora do país.

Outro funcionário de imprensa do Ministério de Bem-Estar Social, José Tarquini foi assassinado anteontem e a guerrilha peronista de esquerda "Montoneros" assumiu a responsabilidade pelo atentado. Os guerrilheiros afirmaram que a vítima era um dos líderes da AAA.

Esse é o 660. assassinio político desde o início do ano.



Kissinger: outra vez a promessa da visita.

Kissinger fica no Brasil quatro dias. Ele vem dia 19.

Washington - O secretário de Estado Henry A. Kissinger permanecerá quatro dias no Brasil, dois em Caracas e um em cada uma das outras três capitais latino-americanas que estão incluídas na sua viagem por este continente.

Os detalhes desta viagem de Kissinger ainda não são conhecidos, por razões de segurança, porém sua viagem tem o seguinte roteiro: Kissinger chegará em Caracas na segunda-feira dia 16, e permanecerá ali até quarta-feira dia 17, quando seguirá para Lima. Na quinta-feira, 18, partirá para Brasília onde conferenciará com os dirigentes brasileiros e, em seguida terá 48 horas de repouso no Rio de Janeiro. Na segunda-feira, 22, irá a Bogotá, e no dia seguinte partirá para San José da Costa Rica onde participará da reunião dos chefes de Estado da América Central.

França reforça unidades navais no Oceano Índico

Uma diplomata da Somália, cujo nome não foi citado pela AP, disse que os EUA e a França preparam uma invasão à Somália.

Paris - A França está reforçando suas unidades navais no oceano Índico com dois submarinos e um navio de apoio, disseram ontem fontes autorizadas. Ao mesmo tempo, um diplomata somali afirmava que forças francesas e norte-americanas preparam uma invasão à Somália.

Não há indícios de que o navio ficaria estacionado em águas da Somália, como teria afirmado o embaixador deste país em Paris.

As fontes informaram que os dois submarinos e o navio de apoio zarparam da França, atravessaram o Canal de Suez antes de fazer escala em Jibuti, capital do território francês de Afars e Issas. Estas unidades participaram de manobras ao lado de um porta-helicópteros e um destróier.

O embaixador da Somália Mohamed Samantar afirmou ontem que unidades navais francesas e norte-americanas se preparam para atacar a Somália e que estão se concentrando na costa.

De acordo com a denúncia do embaixador, Samantar, as tropas francesas nos territórios também estão se movimentando para agir contra a Somália.

Soldados franceses e somalis mantiveram um breve mas sangrento combate na fronteira na quarta-feira.

As fontes em Paris disseram que as unidades navais francesas estacionadas regularmente no oceano Índico incluem um navio servindo de unidade de comando, três destróiers, um navio transporte, outro de infantaria e desembarque e quatro lanchas costeiras.

Algumas versões correntes na Somália ontem, diziam que teria havido novos choques na fronteira, mas foram negadas hoje pelo governo francês em Paris.

Informou-se que em Jibuti, soldados franceses e guardas somalis se observavam com binóculos, porém não houve incidentes.

Em Jibuti, guardas com capacetes de aço e bombas de gás lacrimogênio patrulhavam as ruas depois da prisão de um homem que pretendia assinar o primeiro-ministro do território Ali Aref.

CORUJÃO CENTER
Whiskeria
Ambiente seletto e agradável
MÚSICA AO VIVO
Av. Beira Mar Norte
ao lado do "Coruja's Break"

Uruguai: governo dá novo golpe no PC e desmonta aparelho

Montevideu - As autoridades uruguaias continuam pressionando o proscrito Partido Comunista, que sofreu agora o desmembramento do seu outrora eficaz, aparelho de informação.

O partido, de tendência pró-soviética, atuou legalmente no Uruguai durante mais de 50 anos. Em 1973 foi proscrito pelo governo civil-militar do presidente Juan M. Bordaberry, sete meses depois de iniciar-se uma "nova ordem" política com a dissolução do Parlamento e a suspensão de todas as atividades políticas.

Um dos golpes mais drásticos aplicados ao Partido Comunista, que o incapacitou para atuações sindicais, foi a dissolução da convenção nacional de seu aparelho de informações, seguido as fontes policiais.

Uma das aparentes armas com que o comunismo contava, segundo as fontes, eram os "agentes" infiltrados nos diversos órgãos de imprensa, que transmitiam aos dirigentes as informações obtidas, utilizando-se do acesso às fontes, como os jornalistas.

A campanha anti-marxista adquiriu, nas últimas semanas de 1975 e no começo deste ano, maior intensidade, quando as autoridades anunciaram que também tinham desbaratado o aparelho militar esquerdista.

Também os departamentos de finanças e propaganda foram neutralizados e detidos seus principais dirigentes, segundo se informou.

A maior vitória política obtida nos anos antes da proscrição dos comunistas, foi em 1970, quando puderam integrar a chamada "Frente Ampla", que participou da eleição presidencial de 1971, aglutinando a esquerda. Apesar da derrota eleitoral - a Frente ficou atrás dos partidos tradicionais - a experiência parece ter dado vantagens políticas à esquerda e aos comunistas.

A eleição foi ganha por Bordaberry, apoiado pelo Partido Colorado.

Alguns grupos da "Frente Ampla", como o movimento "26 de Março" estavam, segundo informaram as forças de segurança, vinculados aos terroristas de extrema-esquerda - Tupamaros - a quem as Forças Armadas infligiram uma grande derrota há quatro anos.

Kissinger adota nova estratégia de ação política nos EUA

Washington - O secretário de Estado Henry Kissinger adotou a política do confronto com o Congresso para apresentar várias questões em vez de assumir uma atitude conciliatória.

Simultaneamente Kissinger decidiu intensificar sua campanha de esclarecimentos que o levou a Los Angeles, São Francisco e Laramie no Wyoming, esta semana. Pessoas ligadas a Kissinger dizem que o secretário abandonou qualquer idéia de renunciar antes das eleições presidenciais de novembro e pretende manter-se no cargo, se for este o desejo do presidente Gerald Ford.

Comenta-se que um dos principais motivos pelos quais Kissinger resiste à idéia de uma renúncia, é o fato de deixar ao seu sucessor a delicada e complexa tarefa de concluir um novo tratado de dez anos com a União Soviética para a limitação de armas nucleares.

Esta nova posição ante o Congresso suscitou antontem um ataque do senador Mike Mansfield, líder democrático, normalmente conciliatório.

Kissinger e seus assistentes insistem em afirmar que estas viagens não representam nenhuma campanha política. Seu porta-voz, Robert

Funfeth, disse antontem que Kissinger está simplesmente "dando explicações sobre a política externa dos Estados Unidos na sua posição de secretário de Estado".

Ocorreu, porém, uma mudança decisiva na sua estratégia. Em novembro último, Kissinger disse a um jornalista em Pittsburgh que iria diminuir seus discursos durante a atuação do processo político. Desejava ser cauteloso para não envolver política externa na disputa eleitoral.

Em San Francisco, Kissinger acusou o Congresso de estabelecer um precedente detendo o apoio às ações pró-ocidentais em Angola. Em Laramie, afirmou que "investigações sensacionalistas" incapacitavam os Estados Unidos de responder aos desafios soviéticos.

Mansfield replicou dizendo que "qualquer governo que pense que este Congresso abaixará a cabeça e se imobilizará, é melhor que mude de idéia. Esta Casa tem a responsabilidade de se fazer ouvida e assim o será".

Comenta-se que Kissinger está convencido de que enquanto o Congresso se empenha em uma atitude maquiavélica, fora de Washington há apoio à política externa do governo.

Comenta-se que Kissinger está convencido de que enquanto o Congresso se empenha em uma atitude maquiavélica, fora de Washington há apoio à política externa do governo.

Comenta-se que Kissinger está convencido de que enquanto o Congresso se empenha em uma atitude maquiavélica, fora de Washington há apoio à política externa do governo.

Comenta-se que Kissinger está convencido de que enquanto o Congresso se empenha em uma atitude maquiavélica, fora de Washington há apoio à política externa do governo.

MINISTÉRIO DA MARINHA COMANDO DO 5o. DISTRITO NAVAL DIVISÃO DE INTENDÊNCIA EDITAL DE TOMADA DE PREÇOS LICITAÇÃO No. 002/76

De ordem do Exmo. Sr. Comandante do 5o. Distrito Naval, comunico aos Srs. interessados que às 14:00 horas do dia 26 de fevereiro do corrente ano, na sede deste Comando, serão recebidas e examinadas as propostas para prestação dos serviços de transporte de bens móveis, utensílios e automóveis de passeio ao Comando do 5o. Distrito Naval, de acordo com os termos do Decreto-Lei no. 200, de 25/02/67. Maiores detalhes poderão ser obtidos na Divisão de Intendência do Comando do 5o. Distrito Naval, no horário de 09:30 às 16:45 horas, diariamente, exceto aos sábados e domingos.

Comando do 5o. Distrito Naval, Florianópolis, SC, em 06 de fevereiro de 1976.

ANTÔNIO FERREIRA LIMA
Capitão-de-Corveta (AA)
Chefe Geral dos Serviços, Interino
Presidente da Comissão Permanente de Licitação

DVA - VEÍCULOS S/A.

CGC(MF) No. 82.516.949/0001-03

AVISO

Acham-se à disposição dos senhores acionistas, na sede desta sociedade, à Rodovia BR-101, Km 205, São José - SC, os documentos a que se refere o artigo 99, do Decreto-Lei 2.627 de 26 de setembro de 1.940, relativos ao exercício social encerrado em 31 de dezembro de 1975.

São José, 29 de janeiro de 1976.

Paulo Toniolo - Diretor
CPF: 058 888 910

RESTAURANTE CORUJÃO

(A melhor comida da Lagoa)

OFERECE:

Cozinha Internacional
Música ao vivo c/ Angelica Anchart
y Su Trio Buenos Aires
Passeios pela lagoa
com Pedalinhos ou Lancha.
Perfeito atendimento
preços modicos

LAGOA DA CONCEIÇÃO
DEFRENTE AO POSTO

IOESC
IMPRESA OFICIAL DO ESTADO DE SANTA CATARINA S.A.
EMPRESA PÚBLICA VINCULADA AO CABINETE DO VICE-GOVERNADOR DO ESTADO

EDITAL-TOMADA DE PREÇOS N.º 03/76

O Presidente da Comissão Permanente de Licitações da IOESC - IMPRESA OFICIAL DO ESTADO DE SANTA CATARINA S/A -, com sede à Rua Duque de Caxias, 33 - Saco dos Limões - Florianópolis - SC, comunica que se encontram a disposição dos interessados, no endereço acima mencionado, as especificações da TOMADA DE PREÇOS No. 03/76, destinada a selecionar propostas para aquisição de MATERIAL GRÁFICO.

A COMISSÃO

Konder Reis

Eleição de novembro permitirá avaliar se existe maturidade

Durou cerca de 1h30min a coletiva do governador Antônio Carlos Konder Reis com a imprensa, ontem pela manhã, no Palácio dos Despachos, abrindo — conforme se pretende — uma série de contatos periódicos. Como sempre, o maior número de perguntas foi para a área política, em que se destacaram as eleições municipais. Konder Reis disse que os resultados do pleito de novembro é que dirão se o País já alcançou um estágio de maturidade política capaz de promover a eleição direta para Governador em 78. Acrescentou ser favorável à manutenção da eleição indireta para Presidente da República, lembrando que não hou-

ve no Brasil ainda um pleito para eleger Presidente que não fosse caracterizado por uma crise.

Na parte administrativa, o enfoque foi o seminário de avaliação do desempenho do Governo, mas Konder Reis não antecipou resultados, que serão reunidos em mensagem a ser encaminhada à Assembléia. Ele fez no entanto uma revelação: o desempenho não foi aquele sonhado pelo Governo. Mas considerou que na organização da máquina administrativa "houve um considerável avanço", e que a meta principal — o equilíbrio financeiro — foi plenamente alcançada.



1. POLÍTICA

O governador Antônio Carlos Konder Reis atribuiu ao pleito municipal de 15 de novembro um caráter decisivo, ao afirmar que ele dará ao Governo "condições para avaliar o grau de maturidade política do povo brasileiro". Mas, mesmo admitindo que esse grau de maturidade é que orientará possíveis decisões, asseverou que não pode garantir que os resultados das eleições venham a mudar a linha política do Governo, caso o MDB apareça como vencedor, "porque no momento só estou preocupado em vencer o pleito".

— Não há fórmula consagrada de se ganhar eleições — prosseguiu. Existem alguns pré-requisitos: unidade partidária, disciplina, crença e fé nos ideais (no caso da Arena, na Revolução) e uma boa performance do partido que esteja no Governo em termos administrativos.

Para atingir o seu objetivo este ano que é a vitória, disse que a Arena está

se mobilizando em todas as frentes, através da ação coordenada dos MAJ, MAF, Aliança Trabalhista e todos os órgãos partidários. Essa movimentação inicial visa fortalecer os alicerces da campanha, e será intensificada a nível de diretórios municipais com a realização de encontros regionais, os três primeiros já programados em Araranguá, Criciúma e Tubarão. Konder Reis referiu-se a esses encontros como "concentrações", ao contrário presidente regional da Arena, Lenoir Vargas Ferreira, que os havia classificado de "reuniões de diretórios".

Na sua opinião, a redução do tempo de uso dos meios de comunicação no pleito eleitoral é assunto que não merece muita importância. "O importante", frisou, "é que se use esses meios de acordo com a lei, e cabe à Justiça Eleitoral julgar quem age certo".

— A preocupação com o tempo não é acertada.

Não se pode assegurar que uma campanha longa possa ser útil ao desenvolvimento político. Pode-se dizer em 15 dias o que se diz em 30, inclusive evitando o cansaço do eleitor. Na Inglaterra, a opinião pública, às vezes, é mobilizada em 15 dias. E há realmente indicações de que uma campanha mais rápida e intensa pode produzir efeitos melhores.

Ao acentuar que o Governo e a Arena seguirão na campanha "os limites estritos da legislação eleitoral", e que a mobilização das suas forças políticas não ultrapassará dos limites consentidos, o Governador advogou a tese de que "deveria haver maior disciplina na campanha eleitoral quanto à pregação dos candidatos".

— A lei deveria, por exemplo, proibir o candidato de prometer em campanha o que não pode cumprir no exercício de seu mandato, pois isso provoca uma frustração da opinião pública — disse.

Sem se preocupar com a idéia de "impasses", com a possível vitória da Oposição, o Sr. Antônio Carlos Konder Reis sublinhou que a escalada do MDB ao poder não será fato bastante para se tirar conclusões, sendo importante considerar "como se comportará o partido uma vez no poder". E fez algumas indagações:

— Quero ver o que o MDB fará com o AI-5, ou com o decreto 477?

Ainda sobre as eleições municipais em Santa Catarina, Konder Reis foi interrogado sobre como encara a previsão dos dirigentes oposicionistas, segundo as quais o MDB fará em torno de 80 prefeituras em 15 de novembro.

— Não pensei nessa hipótese. Estou pensando seriamente é na hipótese de ganhar — retrucou.

INDIRETAS
Mencionando a Emenda Constitucional de 72, de que foi relator, e que prorrogou a eleição indireta para governadores, Konder

Reis assinalou que no início de seu parecer advogava a tese da eleição direta no regime presidencialista como sendo a ideal. "Se hoje fosse convocado para uma reforma constitucional", acrescentou, "defenderia o mesmo ponto de vista". Essa posição não impediu que duvidasse de que os partidos atuais já estejam preparados para lançar e eleger candidatos a Governador.

Quanto à Presidência da República, ele manifestou-se favorável à manutenção do pleito indireto, lembrando que não houve no Brasil ainda um pleito para eleger Presidente que não fosse caracterizado por uma crise, "e estas ocorrem justamente por falta de desenvolvimento político". Acentuou que da mesma forma, se fosse chamado a participar de uma reforma constitucional, manteria esse ponto de vista, "pois até Rui Barbosa naquela época já defendia a eleição indireta para Presidente".

2. ADMINISTRAÇÃO

Franco, o governador Konder Reis admitiu que o seminário de avaliação do desempenho do Governo mostrou que "o resultado não foi aquele que sonhámos". E foi mais além, dizendo que "houve erros, falhas e omissões".

Ele contudo não entrou em pormenores sobre a avaliação feita no seminário, anunciando que as conclusões constarão da mensagem a ser encaminhada à Assembléia Legislativa, após a reabertura dos trabalhos parlamentares. O Governo ainda está apurando os dados relacionados em nível setorial da administração e no campo político.

Mesmo assim, o Governador concluiu que houve um "considerável avanço" na organização da máquina administrativa do Estado, e deu como plenamente satisfeita uma meta do Governo: a obtenção do equilíbrio financeiro.

O Chefe do Executivo informou que dependendo de confirmação o Presidente Geisel estará em Blumenau no próximo dia 20, a fim de avistar-se com a classe empresarial e política e presidir em Ituporanga a solenidade de inauguração da

barragem de contenção das cheias do Vale do Itajaí. Acrescentou que a visita do Presidente não tem nenhum cunho político-eleitoral.

Foi também anunciada para este mês a vinda dos ministros Mário Henrique Simonsen, da Fazenda, e Nei Braga, da Educação, para assinatura do contrato entre o Governo do Estado e a Caixa Econômica Federal, visando a obtenção de recursos do Fundo de Apoio do Desenvolvimento Social. Os recursos somam Cr\$ 225 milhão es, e se destinam ao treinamento de mão-de-obra.

O Governador referiu-se ainda ao lançamento do Programa Nacional de Alimentação e Nutrição, Pronan, frisando que em Santa Catarina o assunto já vem sendo analisado na área da Secretaria da Saúde.

— O Governo Federal — concluiu — deverá entregar cerca de 1.700 toneladas de alimentos a Santa Catarina, cabendo à administração estadual programar a sua distribuição, de acordo com os levantamentos da Secretaria da Saúde, abrangendo a população carente do Estado.

Mobral tem curso de reciclagem para seus supervisores



O treinamento enfatiza aspectos do atendimento às necessidades existenciais do aluno, explicam as técnicas do Mobral incumbidas de ministrá-lo.

Desde a última segunda-feira estão na Coordenadoria do Mobral, a rua Duarte Schutel, Glória Helena Sicsu Gottgetroy e Emilia Antunes Igreja — duas técnicas do Mobral Central (situado no Rio de Janeiro) que permanecerão até a próxima quinta-feira coordenando um treinamento de Alfabetização Funcional aos Supervisores de Áreas do Estado e Técnicos da Coordenação Estadual.

A finalidade do treinamento segundo as duas técnicas, "consiste em enfatizar os aspectos de atendimento às necessidades existenciais do aluno, partindo para o equilíbrio com as técnicas de ler e escrever".

— Técnicas estas que aliadas a integração social permitem maior motivação para continuidade no processo educacional".

No encontro estão participando 37 supervisores de áreas, 4 supervisores estaduais, 1 agente cultural, 1 auxiliar técnico, e três elementos da agência pedagógica.

Airton José Schmidt, coordenador substituto do Mobral, diz que os "fins" do Mobral "é atingir os analfabetos através de programas culturais, profissionalização, agência pedagógica (que garante a qualidade do programa), e agência de mobilização — que mobiliza os analfabetos até as classes do mobral".

— O índice de analfabetismo no Estado é inferior a 7%, mas pretendemos chegar em torno de 1 a 2%, não só em Santa

Catarina mas em todo o Brasil — isso até 1980".

ALFABETIZADOS

Airton José revelou que o Mobral em Santa Catarina está fazendo um grande trabalho: em 1970 existia 9.174 conveniados (total de pessoas mobilizadas) e foi alfabetizado 5.081; em 1971, 91.572 conveniados para 52.680 alfabetizados; 1972, 70.242 conveniados para 36.283 alfabetizados; 1973, 63.955 conveniados para 31.056 alfabetizados; 1974, 91.805 conveniados para 45.119 alfabetizados e 1975, 91.805 analfabetos foram conveniados e somente 8.306 foram alfabetizados.

No Programa de Educação Integrada com a Secretaria de Educação do Estado, em 1972 foram conveniados 7.200 analfabetos, sendo 2.658 alfabetizados; e em 1973, também foram conveniados 15.000, mas somente 10.666 foram alfabetizados, sendo que em 1974 e 1975 não houve convênio. E no Programa de Educação Integrada com as secretarias municipais os dados são os seguintes: em 1971, 2.230 analfabetos foram conveniados, mas somente 445 alfabetizados; 1972, 7.702 conveniados e 2.047 alfabetizados; 1973, 5.601 conveniados e 1.068 alfabetizados; 1974, 5.096 conveniados e 1.035 alfabetizados; e em 1975 foram conveniados 5.818 analfabetos, sendo que os resultados ainda não são conhecidos.

Previdência social, tema de concurso para universitários

No objetivo de integrar o universitário no contexto social do País, o Ministério da Previdência Social abriu, pela primeira vez nos nove anos de existência do INPS, um concurso de monografias sobre a previdência social, com prêmios de Cr\$ 10 mil, Cr\$ 4 mil e Cr\$ 1 mil respectivamente para os três primeiros colocados. As inscrições vão até o próximo dia 28, perante o núcleo executivo de relações públicas do INPS em cada Estado, e os trabalhos deverão ser originais, inéditos, com mínimo de 20 e o máximo de 40 laudas, em três vias. Poderão ser acompanhados de gráficos, plantas, mapas e estatísticas, contendo o pseudônimo do participante.

Os temas selecionados são os seguintes: **Área Biomédica:** a) A medicina previdenciária e a formação de pessoal de saúde; b) A contribuição do INPS para o desenvolvimento da medicina altamente especializada; c) A assistência ambulatorial e a integração da equipe multi-profissional de saúde; d) A reabilitação profissional na previdência social.

Área político-Econômica: a) O INPS e o desenvolvimento social; b) A contribuição do sistema de seguros sociais para o desenvolvimento econômico.

Área de engenharia-arquitetura: a) O planejamento de unidades previdenciárias face ao crescimento da clientela; b) A adaptação das unidades previdenciárias às condições sócio-econômicas regionais.

Área de ciências humanas: a) A contribuição do Serviço Social para o aperfeiçoamento dos mecanismos de proteção, recuperação e promoção social dos beneficiários; b) O Direito Previdenciário como ramo autônomo da ciência jurídica.

Área de comunicação social: a) A história da previdência social no Brasil; b) A comunicação social e a previdência social.

COMUNICADO

BASTOS ASSESSORIA E CONSTRUÇÕES LTDA, com sede e foro na cidade de Itajaí — Santa Catarina —, sita à rua Hercílio Luz no. 412, 1o. andar, salas 103 e 104, por seu sócio-gerente e responsável técnico abaixo assinado, quer através do presente e em face às notícias erroneamente veiculadas por determinados órgãos da imprensa falada e escrita, envolvendo seu nome como responsável pela construção da estrutura metálica que compunha o teto e marquise do prédio no. 287 da rua Hercílio Luz, nesta cidade e onde se encontra instalada a filial das CASAS PERNAMBUCANAS, de propriedade da firma LUNDGREN IRMÃOS TECIDOS S/A, sociedade comercial com sede no Rio de Janeiro, que desabou na tarde do dia 19 de janeiro último, tornar público o seguinte:

1. Sua participação na construção do prédio em foco, restringiu-se à parte de alvenaria, edificando as paredes e colunas de sustentação de toda a cobertura, as quais, conforme ficou plenamente comprovado pelos representantes técnicos dos proprietários, permanecem incólumes, sem qualquer abalo, em que pese o sinistro havido.

2. Toda a cobertura do prédio, foi calculada, executada e instalada pela firma ESMEL-INDÚSTRIA DE ESTRUTURAS MECÂNICAS LTDA, com sede em Fortaleza, Ceará, para o que foi devidamente contratada pelos proprietários do prédio.

3. A total isenção de responsabilidade da Bastos Assessoria e Construções Ltda no ocorrido é incontestável e fora de qualquer dúvida, o que poderá ser comprovado "in loco", a qualquer tempo, fato ratificado pelos próprios proprietários, através de seus representantes credenciados, que poderão se manifestar por escrito, a respeito, se houver necessidade legal. Frise-se que o seu conceito profissional junto à Lundgren Irmãos Tecidos S/A permanece inabalável, tanto é que contrataram seus serviços para administrar a reconstrução do prédio em causa, tendo inclusive, autorizado o início dos trabalhos, através de correspondência datada de 03/02/76, que, por oportuno, insere na íntegra, a seguir:

De: LUNDGREN IRMÃOS TECIDOS S/A

Para: BASTOS ASSESS. E CONSTRUÇÕES LTDA.

Data: 03/02/76

Prezados Senhores:

Reportando-nos a sua carta proposta de 24/01/76 para a reconstrução do prédio de nossa propriedade sito à Rua Hercílio Luz, 287, em Itajaí - SC, vimos pela presente autorizá-lo a iniciar os serviços baseando-se no item 2 de sua carta proposta, isto é, por contrato de administração a razão da taxa de 20% sobre o custo total da obra a ser realizada.

Limitados ao assunto acima, providenciaremos a minuta do contrato a ser assinado.

Atenciosamente

José Garcia Lopes

Engenheiro Civil — Assessor Técnico de Lundgren Irmãos Tecidos S/A

4. Que, a bem da verdade e para os efeitos a que se destinam, é que fazem de público, o presente esclarecimento.

Itajaí, SC, em 05 de fevereiro de 1976.

BASTOS ASSESSORIA E CONSTRUÇÕES LTDA.



Hoff Projetos e Decorações Ltda.

Comunica a sua distinta clientela, fornecedores e amigos a mudança de seu endereço para

Av. Rio Branco, no. 12 - Tel.: 22-5058

O ESTADO

Diretor: José Matusalém Comelli
Diretor Comercial: Osmar Antônio Schindwein

Editor Chefe: Sérgio da Costa Ramos
Editores: Luiz Henrique Tancredo/Sérgio Lopes

Cartas

AGRADECIMENTO

Senhor Diretor: O Professor Francisco Barreiros Filho e Família manifesta publicamente sua profunda gratidão, a dedicada e incansável amiga Otilia Pinto que até o instante supremo prestou a mais tocante assistência; aos médicos Dr. Nazareno Amin, Sérgio Francallacci e Dr. Alfredo Daura Jorge pelo muito que fizeram usando de todos os recursos da medicina moderna, na tentativa de salvar a extinta.

A Professora Rosa Correa Lima, Sr. Alcides Flores, Jaime Staimetz, Sra. Tereziinha Oerber, Dr. Rubens Victor da Silva e Sra. Legionários de Maria, amigos, professores e alunos, pela dedicação e carinho. Aos reverendos Padres da Paróquia Nossa Senhora de Fátima, Catedral e demais Arquidioceses, e em especial ao D. Wilson, Padre João Cardoso, Padre Pedro Martendall e Padre Agostinho, pelas repetidas visitas que fizeram no curso da sua enfermidade.

Finalmente a todos quantos enviaram ramalhetes e coroas e a acompanharam até a sepultura e expressaram seu pesar pessoalmente ou por meio de telegramas e cartões. Professor Francisco Barreiros Filho e Família - Estreito.

POSSE

Senhor Diretor: Pelo presente temos a satisfação de comunicar a Vossa Senhoria que em reunião plenária realizada no Conselho Regional de Contabilidade, em doze de janeiro, foi eleita e empossada a nova Diretoria deste Conselho e que o regerá no período de 1976/1977, ficando assim constituída: Presidente, Gustavo Zimmer e Vice-Presidente, Osny Barbatto.

Sendo o que se nos apresenta, aproveitamos do ensejo para apresentar nossos protestos de elevada estima e consideração. Atenciosamente, Gustavo Zimmer, Presidente do Conselho Regional de Contabilidade em Santa Catarina - Florianópolis-SC.

OBS: as cartas enviadas à redação deverão conter o nome completo do remetente, assinatura e endereço legível. Elas só serão publicadas se chegarem com estes dados

Expediente

Empresa Editora
O ESTADO Ltda.

Administração, redação e oficinas: rua Felipe Schmidt, 116 - CP 139. CEP 88.000, endereço telegráfico ESTADO, telefones 22-4139 e 22-1403 (redação), 22-5403 (publicidade) e 22-6792 (administração), telex 0482177 - Florianópolis.

Sucursais: Blumenau, Joinville, Itajaí, Rio de Janeiro e São Paulo - A.S. Lara Ltda., Porto Alegre - Propal Propaganda Representações Ltda., Curitiba, Recife, Belo Horizonte, Salvador e Fortaleza - Pereira de Souza & Cia Ltda.

Noticiário Nacional: AJB - Internacional AP, Radiofotos AP e Telefotos AJB

O futuro da Cidade

Assegurados os recursos financeiros do Progress - Programas de Vias Expressas - o Governo do Estado já contratou os estudos técnicos para o prolongamento da Avenida Beira-Mar Norte, adotando, possivelmente uma sugestão que já ganha corpo: o trecho já em plena utilização ganhará uma terceira pista, prosseguindo na parte acrescida igualmente com três pistas de rolamento.

Esta é talvez a obra urbana mais necessária em Florianópolis, uma Cidade que cresceu demais em pouco tempo, sem ter a assessoria-la nessa expansão a disciplina de um Plano Diretor. A concentração de grandes espigões em áreas densamente habitadas e mal dotadas de infra-estrutura básica - servidas por uma rede de esgotos que data de 1912 - resultará inevitavelmente no caos irremediável se a Cidade não procurar novas áreas, novos pulmões onde haurir uma vida ao menos civilizada, em nada parecida com a que se instala nas megalópoles

do país, como na turbulenta São Paulo.

Florianópolis, comparada com esses desviados centros urbanos, ainda se parece com um revitalizador oásis de paz, embora os rumos de seu crescimento obedeçam hoje muito mais as leis da cupidéz imobiliária que propriamente a qualquer plano racional que vise manter aceitável o bem estar de sua população. É hora da cidade incorporar definitivamente ao seu destino a conjugação do verbo planejar. Sem ele, e sem a execução dos projetos dele decorrentes, seremos em breve mais um desses organizados labirintos onde o homem vive à beirada da Cidade, e não esta a serviço do homem.

Os problemas de trânsito são os primeiros a aparecer. Daí para o stress e a neurose urbana o caminho é curto. Espremido entre os morros e as duas baías, o centro comercial da Cidade já esgotou a sua capacidade de aglutinação humana ideal. Agora o

florianopolitano e a iniciativa privada devem conquistar outras áreas e espaços esquecidos. Mas para tanto é necessária a construção de uma malha viária que favoreça o acesso, tanto para o norte, quanto para o sul da Ilha.

Enquanto ao sul repousam recantos como Armação, Morro das Pedras, Caieira, Lagoa do Peri, e Ribeirão - todos sem outro acesso senão estradas de terra remanescentes do século passado, o acesso para o norte corre sobre o leito da SC-1, toda asfaltada. Mas o difícil é chegar-se a ela, através das ruas Frei Caneca e Lauro Linhares, ou mesmo pelas perigosas curvas da estrada do Saco dos Limões. Vias tão estreitas que um ônibus parado num "ponto" significa parada obrigatória para os demais veículos à sua retaguarda, incorporados numa lenta, penosa e enervante procissão.

Planejar é preciso, para que a Cidade possa viver debruçada sobre soluções e não sobre os dramas do futuro.

Informação geral

Diagnóstico favorável

A assessoria governamental ainda se debruça sobre o extenso dossier colhido no seminário de avaliação dos primeiros meses de Governo, a fim de medir a extensão e pesar adequadamente as quantidades de acertos, erros e falhas - quer administrativas, quer políticas. Do ponto de vista do consumo interno, esse diagnóstico foi concebido para ser o mais que possível realista, sem incidir no pecado capital da auto-defesa que aprioristicamente eliminaria qualquer possibilidade de se chegar a conclusões verdadeiras.

Conferidos os dados, uma parte deles, exatamente a parte substantiva, virá ao conhecimento público pelos canais próprios de comunicação do Governo. E isso representará, aliás, uma resposta às indagações generalizadas da própria opinião pública: Quais teriam sido os resultados práticos da ação governamental nesses meses de estafante atividade para toda a equipe, cuja carga horária superou as jornadas habituais de trabalho em idênticos períodos? Os planos de Governo, elaborados na antevisão de oportunidades e recursos, mostraram-se efetivamente executáveis, no confronto com a realidade do cotidiano da administração? Em suma, qual o saldo desse período?

O Governo acha que esse saldo é positivo, embora estivesse quem do desejado. E isso ficou claro ontem, na entrevista do governador Konder Reis com a imprensa. Para chegar a essa conclusão, é lógico que o Governo dispõe de elementos concretos, de dados que não estão ao alcance do simples observador. Ora, em todos esses meses, pouca coisa transpirou dos círculos oficiais em termos de realizações. Mas a estas alturas, todo o instrumental do Governo está pronto e acionado para a execução das metas e programas, e os recursos começam a aparecer. O setor rodoviário, por exemplo, que marcará o grosso dos investimentos, receberá este ano as primeiras parcelas dos recursos programados - sendo parte oriunda de fontes externas, parte de fontes internas.

Quanto às falhas e deficiências, espera o Governo utilizar as conclusões do "seminário" no melhor sentido, fazendo as correções que julgar oportunas e convenientes. Mas elas não são responsáveis pelo indiferentismo popular que o Governo sabe existir, como que a duvidar da operosidade governamental. Esse é um fenômeno bastante comum nas atuais circunstâncias. O povo está certo, o povo quer ver para crer.

E o Governo promete que vai começar a mostrar.

Perto do céu

Comentava-se ontem, numa roda da qual faziam parte deputados da Arena e membros do Governo, a recente afirmação de secretário geral da Arena a nível nacional, Deputado Nelson Marchazan, que disse: "A Arena já esteve perto do inferno, mas agora está se aproximando do céu".

Segundo a opinião geral das circunstâncias, se o fenômeno apontado pelo Sr. Nelson Marchazan ocorre em todo o País, encontra rigorosa correspondência em Santa Catarina, onde, conforme observavam, o Partido vem reagindo em estimulante recuperação em relação ao quadro que se apresentava em 1974.

Ponto de vista

Há uma corrente forte no MDB que não recomenda o ataque sistemático do Governo em face das dificuldades atuais da economia, que o Brasil enfrenta fatalmente em decorrência da crise econômica mundial. Entende essa corrente que o MDB, num gesto de desprendimento patriótico e não de interesseísmo eleitoral, deveria apoiar o Governo nas medidas que este toma nos campos internos e externo, objetivando vencer as dificuldades econômicas.

Quer dizer: não tripudiar sobre uma crise cujo controle escapa totalmente ao controle exclusivo do Governo brasileiro.

Viabilidade

Frase que o presidente nacional da Arena, Deputado Francelino Pereira, acaba de pronunciar: "A Arena é um Partido viável".

O Deputado Henrique Córdova, que por singular coincidência elegeu-se com os votos da Arena, insiste em afirmar o contrário: que a Arena é um Partido inviável.

Visita

É provável que o Vice-Presidente da República, General Adalberto Pereira dos Santos, faça ainda no primeiro semestre deste ano uma visita a Santa Catarina.

O convite, por sinal, foi feito em

Porto Alegre ao Vice-Presidente pelo Governador Antônio Carlos Konder Reis, quando ambos se encontraram na recente viagem do Chefe do Executivo catarinense àquela cidade, por ocasião da realização da reunião dos três Governadores do Sul.

Feito e prontamente aceito.

Falta só marcar a data.

Altino Flores

Quem aniversariou na última quarta-feira, festejando seus 84 anos foi o ex-diretor de O ESTADO, Altino Flores. Lúcido e sempre atualizado, seja na literatura, seja no cotidiano da imprensa, o Sr. Altino Flores é a prova mais resistente de que a cepa de um bom jornalista não acaba nunca.

Nereu Ramos

A estátua do ex-Presidente Nereu Ramos, que durante quatro anos permaneceu coberta pelo pó dos porões da antiga Diretoria de Obras Públicas, no Governo passado, vai ter finalmente a destinação que aquele que foi um dos mais exuberantes vultos da história política de Santa Catarina merece.

Nereu Ramos, imortalizado no bronze e na história, vai à praça pública, um chão muito seu que engrandeceu no ritual sagrado dos comícios.

Ivo Silveira

O ex-Governador Ivo Silveira declarou outro dia, a um grupo de arenistas, que está "para o que der e vier" se o Partido precisar da sua colaboração para a campanha eleitoral das eleições municipais.

O Sr. Ivo Silveira alinha firmemente entre aqueles que acreditam na plena recuperação eleitoral da Arena a 15 de novembro.

Reitoria

Os meios docente universitário acredita que tão logo seja concluído o vestibular da Universidade Federal e anunciados os seus resultados seja dada pelo Ministério da Educação a definição sobre a escolha dos futuros Reitor e Vice-Reitor.

É bom que seja antes da matrícula, para evitar confusões.

Entrelinhas

Largas são as costas da imprensa. Um iniciado nas primícias do primeiro escalão acredita piamente que por detrás dessas linhas se escondem os espanhóis da piada.

- São todos do contra.

Sua filosofia tem muita semelhança com a do técnico Yustrich, que não chega a ser nenhum livre pensador.

O time joga mal, mas a culpa é da imprensa.

A anti-noite

Decididamente, Florianópolis não é uma cidade noturna. Se dois civilizados cidadãos, ao cabo de uma penosa jornada de trabalho, decidem prostrar num ambiente reservado, ao sabor de um honesto scotch e absoldivos de um som que não ultrapasse em nenhum decibel o timbre de suas cordas vocais, então o melhor que fazem é ir para a Pasárgada.

Aqui esse recanto não existe.

À propósito, o outrora bem frequentado bar do Querência já havia cerrado suas portas às 22h30m de quinta-feira.

A essa hora, o barman já devia estar na cama. De pijamas e pantufas.

Poupança

É certo que o Governo pretende efetuar algumas modificações no sistema de cadernetas de poupança.

Fontes do Ministério da Fazenda esclarecem, entretanto, que nenhuma alteração será feita em prejuízo de investidor, isto é, que implique diminuição da rentabilidade.

Esta medida visa, acima de tudo, a não desestimular o pequeno poupador.

Relacionamento

Alguns parlamentares da Arena afirmam que o relacionamento dos Secretários de Estado com a área política melhorou consideravelmente de uns tempos para cá.

Registram, no entanto, uns poucos pontos que precisam de melhor afinamento, embora isto não prejudique a harmonia do conjunto.

Silvio Pirilo

A anunciada contratação do técnico Silvio Pirilo pelo Palmeiras, de Blumenau, parece ser o assunto dominante na cidade, tomando conta da opinião pública local.

É certo que falta o acerto de uma série de detalhes para que a contratação se consuma. Pode ser, mesmo, que acabe não se consumindo.

De qualquer modo, o Palmeiras e aquela parcela da comunidade blumenauense que está disposta a ajudar o clube no campeonato estadual deste ano deram uma demonstração de coragem e arrojo ao pretenderem a contratação de um treinador da envergadura de Pirilo.

A vinda de bons técnicos é a melhor forma de desenvolver o futebol catarinense.

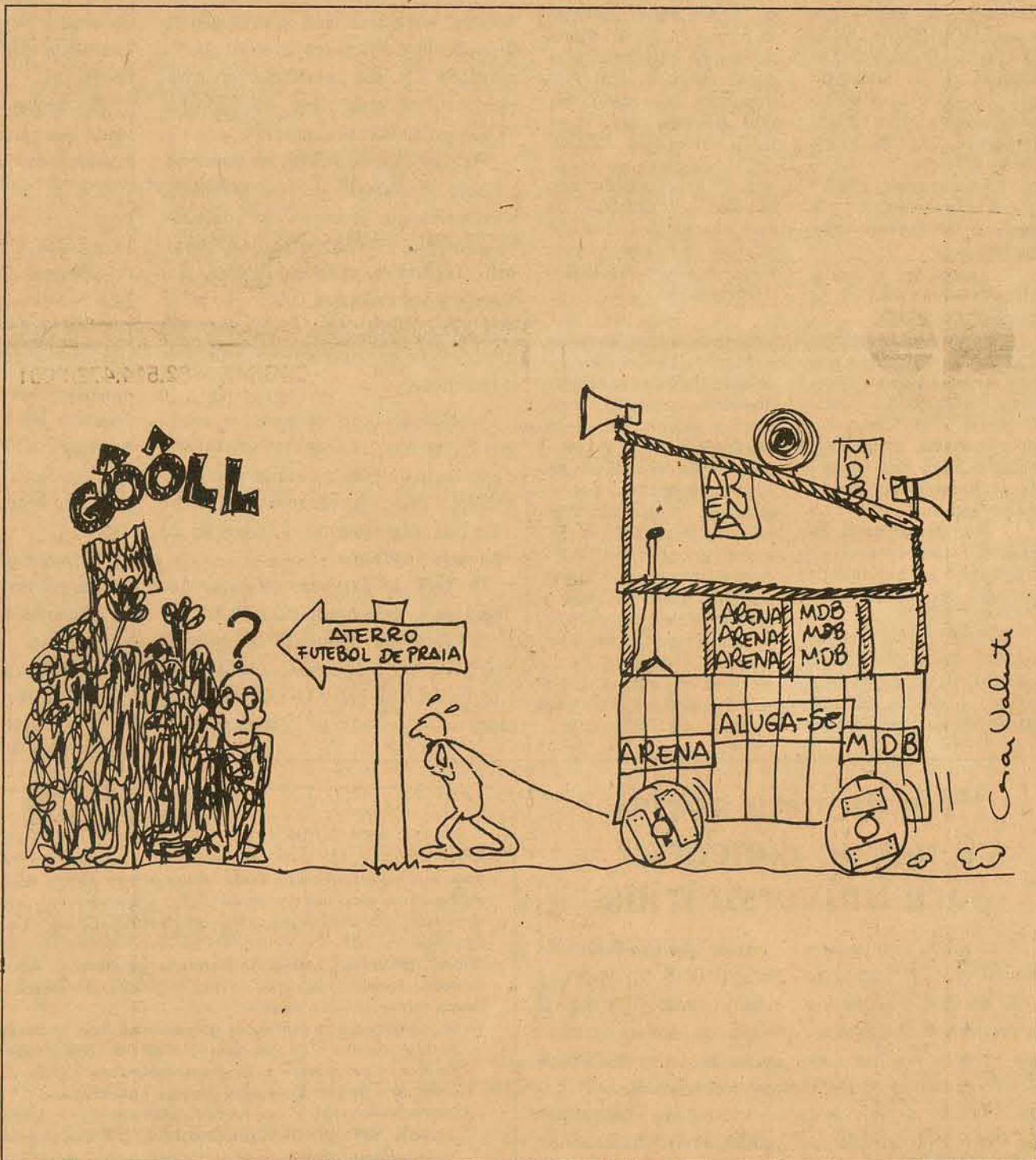

Poluição Moral

Das poluições apocalípticas que marcam nosso século, como a poluição intelectual, a visual, a sonora; a mais incisiva e corrosora é a poluição moral.

E por quê, perguntar-me-ão?

Porque na corrida, a humanidade busca sempre uma baliza melhor e o homem de trouxa às costas, procurando novos horizontes, já que o infinito o fascina, enquanto sufoca a razão, afunda-se e abisma-se.

Imaginemos então um anoitecer burlesco: mulheres endomingadas, não numa luta de beijos mas numa luta de minis, micros, macros, minimicros, espasmos estéticos, sofisticados, a perambulando pela rua do desespero tentando arrancar à própria carne a contingência, já que a vida é folha que o vento leva, rosa que vai ao anoite-

cer, vôo de ave pelo espaço, trilha da nave pelos mares. Mulheres que sabem, e isto é pior, que tudo o que é contrário ao pudor e à honra, a sensibilidade que nos é inata, repudia qual morféia. Poluição- peste esta, porque se calca no prazer do ventre e se enraiza na moral de Epicuro.

Homens exaustos cujos princípios diretivos se alicerçam numa ação-fim, ação refletida e pensada sempre nos cálculos de juros, nesse solipsismo embriagador que conduz infalivelmente ao amoralismo absoluto como em Justine de Sade. Homens exaustos que tateiam pelo labirinto da dúvida, do remorso, da "fossa", na agitação sentida, apalpada, do eterno cotidiano.

Crianças grandes, cansadas e desanimadas porque uma pseudo-pedagogia dita

avançada lhe transformou a alma, tirando-lhe lá do fundo do seu pequenino ser, aquele pouco de céu que a inocência com mãos de anjo lá depositou. Crianças desatadas e rezar atravancam a passarela e borram-se numa conotação de amargura. Esta poluição moral clama na desventura e pede a Deus vingança.

Moços fantasmas que a moda se encarregou de desfigurar papeiam tolices nos ângulos da rua do cotidiano e bebem a largos haustos a sua experiência abortada, relegando ao alfarrábio das coisas sedições e tabus aquela cá reflexo de prudência e juízo.

Este anoitecer burlesco é triste também na multicolor

ração das raças, na confusão das línguas, nos vazios da mente, na fome e na dor.

Contudo, neste anoitecer burlesco, há luzes gás-neon pela avenida, carros comendo asfalto, tacos triturando calçadas, vai-e-vem contínuo, face-à-face, sorrisos, combinações. Há também esqueletos de ferro esperando a carne de cimento armado. Há, sobretudo, bem lá no topo daquele alto edifício um luminoso fascinante: amai-vos! A mente esmurra de pesadelos, tenho certeza que o vê, talvez não o leia, não o entenda. A poluição moral vê sentado naquele luminoso Mrs. Diabo assistindo despreocupado a um anoitecer moral, o que é pena!

J. Curi

MDB

Ulisses diz que 477 e AI-5 serão temas nas eleições



Esta afirmação contraria a tese de Sinval Guazelli, para o qual o 477 e o AI-5 não seriam temas para debates

Brasília — O presidente nacional do MDB, deputado Ulisses Guimarães, disse ontem em Brasília que seu partido não pode concordar com o ponto de vista do governador gaúcho Sinval Guazelli, segundo o qual o AI-5 e o decreto-lei 477 não seriam temas para o debate dos candidatos a prefeito e vereador, nas eleições municipais deste ano.

Esclareceu o dirigente emedebista que o AI-5 e o decreto-lei 477 são temas constantes do programa do partido, registrado no TSE e, assim, os emedebistas não podem deixar de seguir a linha programática que prevê a revogação dos dois diplomas. "Nossa luta neste sentido vai continuar, inclusive na campanha deste ano".

Ulisses Guimarães, por outro lado, elogiou e aplaudiu declarações do governador Sinval Guazelli, segundo as quais mais importante que o resultado de um pleito é o respeito mútuo entre os partidos.

Neste particular concordamos com o governador do Rio Grande do Sul. O MDB nunca pregou e nem pregará a realização de campanha eleitoral na base dos ataques pessoais, com clima passional. Os candidatos do MDB, como é do dever de cada um, levantarão temas para o debate, apontarão as falhas e os erros da administração. Poderemos ser até veementes, mas não levaremos a campanha para o terreno pessoal.

E o entrosamento entre a Arena e o governo, que de uns tempos para cá está sendo incentivado por um outro?

"Temos lido as notícias sobre o apoio do ministro e do governo ao partido majoritário. O interesse do presidente Geisel pela Arena é até compreensível. O que não se pode admitir é que se pretenda identificar a Arena com a administração. A Arena é um partido político, representando uma facção da opinião pública. Já o governo tem obrigações com o País e todo o povo. É do seu dever procurar o acerto da administração em benefício do povo e não apenas para o seu partido — declarou Ulisses Guimarães.

Depois de salientar que administração é uma coisa e atividade política é outra, o presidente do MDB, com o apoio do secretário-geral do seu partido, deputado Tales Ramalho, revelou que vai acompanhar "atentamente" as atividades dos ministros de Estado e outras autoridades governamentais, para verificar se tais incursões no campo político-partidário "apresentam conotações eleitorais capazes de provocar danos à administração do País".

Se o MDB constatar atitudes danosas à administração vamos denunciar caso por caso.

Ulisses Guimarães negou que tenha ficado "cauteloso" após suas viagens ao Norte e ao Nordeste. Disse ele: "Ora, percorri vários estados e numerosos municípios, fazendo dezenas de pronunciamentos. Estamos em recesso parlamentar. De minha parte não acho que devo falar. Entendo que não posso falar por obrigação, mas quando achar que os pronunciamentos devam ser feitos".

Informou ainda que após a reabertura do Congresso, possivelmente na segunda quinzena de março, reiniciará seus contatos pelos estados, a começar por Mato Grosso, Minas e Paraná.

Ulisses Guimarães evitou comentar a entrevista do ministro Mário Henrique Simonsen na Arena, sob a alegação de que os temas de natureza econômica precisam ser melhor examinados. "Posso apenas dizer que quando o MDB denunciava o chamado "milagre econômico", afirmavam por aí que nossa atitude não passava de pura demagogia".

Montoro contesta as afirmações políticas de Simonsen

Simonsen afirmou que as reivindicações salariais da oposição são demagógicas e irreais

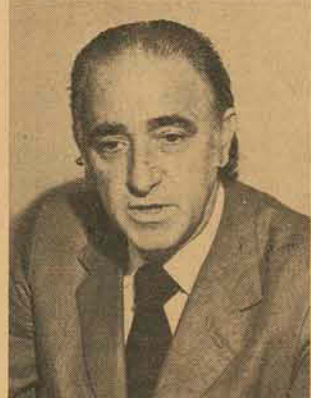

Brasília — O senador Franco Montoro respondeu ontem ao ministro Mário Henrique Simonsen, da Fazenda, afirmando que "o MDB não fez qualquer espécie de demagogia ao reivindicar salários compatíveis com os preceitos fixados pela própria lei", acrescentando que se demagogia houve foi do próprio governo.

O líder do MDB no Senado anunciou ontem a constituição de um grupo de trabalho que coordenará estudos e sugestões para a elaboração de um plano alternativo de política social no setor de alimentação, a ser defendido pelo partido da oposição em todo o território nacional.

Depois de afirmar que, ao contrário do que pensa o ministro Mário Simonsen, o MDB não é demagógico mas apresenta alternativas e sugestões, cobrando do governo tudo o que estão Paeg; o líder do MDB apresentou o plano do grupo de trabalho.

Pela primeira vez o governo começou a dar ênfase aos indicadores sociais e o MDB vê com satisfação medidas anunciadas pelo governo para combater o gravíssimo problema da fome e da desnutrição, que atinge hoje quase metade da população do País. O simples reconhecimento da existência do problema é um fato positivo pois a regra vinha sendo a sua ocultação por razões de um falso orgulho nacional.

Referindo-se ao lançamento do segundo Pronan, o senador Franco Montoro lembrou que em 1973 também o governo Médici anunciou com grande alarde o lançamento do I Pronan. "Sua execução foi um fracasso reconhecido pelo governo, ao lado da sua ocorrência de escândalos ligados a má utilização de verbas. É preciso, pois, examinar as causas desse fracasso para que os erros não se repitam".

Em razão disso é que a liderança do MDB no Senado e na Câmara resolveu acompanhar a execução do II Pronan e aprofundar os estudos sobre o assunto, constituindo grupo de trabalho para coordenar estudos e planos. O grupo de trabalho será integrado pelos senadores Gilvan Rocha e Roberto Saturnino, e pelos deputados Guaçu Piteri e Walter Silva.

A característica fundamental do plano será a de assegurar a participação da comunidade e especialmente dos municípios não apenas na execução mas também nas sugestões e decisões relativas aos programas de alimentação.

Falcão explica como será a reforma no Poder Judiciário

Rio — O ministro Armando Falcão foi ontem ao Tribunal de Justiça do Estado do Rio, para ouvir sugestões de desembargadores para a reforma do judiciário e para anunciar a sua execução "dentro do menor prazo possível". Segundo ele, a reforma será feita por etapas: as justicças dos territórios serão as primeiras estruturas judiciárias a sofrerem modificações.

Recebido pelo presidente do Tribunal de Justiça, desembargador Luis Antônio de Andrade, e outros magistrados, o ministro ouviu várias reivindicações no sentido de que os vencimentos da magistratura sejam majorados, em todos os estados. O corregedor Luis Henrique Steele Filho, que é presidente da Associação dos Magistrados do Brasil, foi quem mais reivindicou neste sentido.

Desembargador Luis Antônio de Andrade fez um relato sobre as atividades da justiça na comarca da capital, nos últimos cinco anos, e se preocupou com o item referente ao flagrante de tóxicos: de 1975 até o ano passado, houve uma diminuição neste setor, de 924 flagrantes para 755.

A primeira pergunta sobre a reforma judiciária, foi feita pelo desembargador Mauro Gouveia Coelho — que permaneceu calado quase o tempo todo, mas não recebeu resposta.

A preocupação do desembargador Luis Antônio de Andrade, referia-se a necessidade de se revogar o dispositivo constitucional que obriga a que qualquer reforma no código judiciário estadual seja executada apenas de cinco em cinco anos.

O presidente do Tribunal

informou que já levou ao presidente Ernesto Geisel sua opinião segundo a qual é "absurdo" o dispositivo citado.

Armando Falcão perguntou ao desembargador Luis Henrique Steele Filho se "os juízes do antigo Estado do Rio estão se ajustando". O ministro da Justiça está informando das articulações no sentido de que sejam equiparados os vencimentos dos juízes dos dois extintos estados, e citou o recente julgamento do conselho de magistratura, que ratificou a equiparação, apesar do veto do governo estadual.

Segundo o corregedor Steele, há dois aspectos na luta dos juízes do antigo Estado do Rio: um administrativo, que refere-se ao aspecto da equiparação dos vencimentos, e outro constitucional, que diz respeito às promoções e acessos. Já houve o julgamento do STF, favorecendo os magistrados do ex-Estado do Rio com relação a este segundo aspecto, mas o Tribunal continua aguardando que sejam remetidos os votos do julgamento, para que seja encontrada a maneira pela qual será organizado o quadro único entrys dos dois estados extintos.

Como presidente da Associação dos Magistrados do Brasil, o corregedor viajou recentemente para vários estados, para ouvir dos juízes as reivindicações mais diversas. Muitos reclamam gratificação especial para a magistratura que serve a justiça eleitoral e trabalhista. E na justiça comum, se é impossível a concessão de gratificações, deve-se aumentar os subsídios com auxílio da União.

Na próxima semana, te-

rão início reuniões sucessivas para tratar da reforma judiciária, como a última etapa da instauração das modificações que atingirão os mecanismos judiciários do País. Informou o ministro que, na última quarta-feira, conversou com o presidente Geisel das 16 horas às 18h15m, sobre a reforma judiciária.

Segundo o ministro, é tão grande interesse do presidente com relação a reforma que o diagnóstico preparado pelo procurador-geral da República, Henrique Fonseca de Araújo, recebeu mais de 40 observações feitas à margem pelo próprio punho do chefe do Executivo. O desembargador Luis Antônio de Andrade recordou o fato de que o presidente Geisel tinha familiares que foram serventários da Justiça, e portanto sempre esteve ligado aos problemas judiciários.

É praticamente certo, segundo o ministro Armando Falcão, que a reforma será efetuada por etapas, e não "de choque". A primeira etapa consistirá em reformar a justiça dos territórios e de Brasília, o que já poderá ocorrer num prazo muito pequeno. Para o desembargador Andrade, este prazo consiste em apenas um mês e meio.

Ao deixar o Tribunal de Justiça, o ministro Armando Falcão recusou-se a responder a perguntas da imprensa sobre a expectativa de modificações na legislação que dispõe sobre propaganda eleitoral. Diante de perguntas insistentes, ele dizia apenas que está cedo para falar, e entrou no elevador desejando "boa tarde" para os repórteres.

Itamaraty confirma a visita de Kissinger para dia 19

O comunicado simultâneo do Itamaraty e do Departamento de Estado dos Estados Unidos afirma que Henry Kissinger virá ao Brasil no dia 19, permanecendo até o dia 22.

Brasília — Três linhas de um comunicado oficial a respeito da visita de Henry Kissinger ao Brasil encerraram ontem dois anos de expectativa e vacilações. A nota foi divulgada pelo Itamaraty em Brasília simultaneamente com um comunicado do mesmo gênero pelo departamento de Estado em Washington.

A nota diz o seguinte: "O Secretário de Estado dos Estados Unidos da América, Henry Kissinger, aceitou o convite do governo brasileiro para visitar oficialmente o Brasil. A visita será realizada de 19 a 22 do corrente".

Uma equipe de segurança dos Estados Unidos está sendo aguardada no princípio da semana em Brasília para estudar oroteiro e a proteção a ser dispensada ao secretário norte-americano durante a visita.

Será inclusive sob o prisma da segurança que será decidido o melhor local para hospedar Henry Kissinger durante a

visita. O Hotel Nacional, que já abrigou a rainha Elizabeth e presidentes de vários países, está na relação de possibilidades, embora seja mais seguro o próprio prédio da embaixada ou ainda a residência do embaixador John Crimmins.

Na embaixada, os preparativos se sucederam ontem com uma série de reuniões dos funcionários, em todos os níveis. A frente da missão, um grupo de trabalhadores ultimava o plantio de grama ao longo de uma extensa faixa de terra. O novo prédio da embaixada será inaugurado por Kissinger. O velho prédio, construído em 1959, foi incorporado pelo novo projeto. Em 1960, os Estados Unidos foram o primeiro país a instalar missão diplomática em Brasília. A inauguração, então, foi feita pelo presidente Eisenhower, que visitou Brasília e Rio de Janeiro ao tempo do presidente Kubitschek.

Dom Avelar Vilela é contra a candidatura de sacerdotes

Salvador — "Sou diametralmente oposto à candidatura de sacerdotes a pleitos municipais, seja a favor da Arena ou do MDB", disse o cardeal e arcebispo da Bahia, Primaz do Brasil — D. Avelar Brandão Vilela, ao pronunciar-se sobre a participação de padres do interior baiano como candidatos a prefeitos nas próximas eleições.

D. Avelar observou que esta posição é uma "velha convicção minha, que alimento ainda hoje e que se robustece, quando observo os resultados negativos de tais posições, assumidas por sacerdo-

tes que empolgados pela esperança de fazer alguma coisa ao povo, se entregam ao jogo das paixões político-partidárias".

— Ignoro que padres do interior baiano tivessem sido indicados como candidatos a prefeitos municipais, frisou D. Avelar, contudo, acentuou, imagino tratar-se de mera especulação. "Meu conselho é de uma evidência solar. Na minha quidicidese não permitirei que nenhum sacerdote se inscreva como candidato a prefeitos municipais".

Centrais Elétricas do Sul do Brasil S.A.

ELETROSUL

Subsidiária da ELETROBRÁS
C.G.C. MF - 000 73 957/0001

AVISO

Ficam os senhores acionistas da Centrais Elétricas do Sul do Brasil S/A — ELETROSUL —, avisados de que se encontram à sua disposição os documentos a que se refere o artigo 99 do Decreto-Lei no. 2.627, de 26 de outubro de 1940, relativos ao encerramento do exercício de 1975.

Florianópolis, 06 de fevereiro de 1976.
Telmo Thompson Flores
Presidente

CAMINHÃO SEM FIADOR

NÃO PRECISA DE CADASTRO. TUDO SOB CONTRATO.

| MARCA | DESP. | ANT | MENS. | TOTAL |
|-----------------------|-----------|-----------|----------|------------|
| ALFA 210 CAV. | 10.800,00 | 29.700,00 | 5.940,00 | 307.800,00 |
| ALFA 180 N | 8.400,00 | 23.100,00 | 4.620,00 | 239.400,00 |
| MERCEDES 113 CHASS | 4.800,00 | 13.000,00 | 2.640,00 | 136.800,00 |
| MERCEDES TRUK | 6.000,00 | 16.500,00 | 3.300,00 | 171.000,00 |
| MERCEDES 113 C/BASC | 6.000,00 | 16.500,00 | 3.300,00 | 171.000,00 |
| MERCEDES 1513 C/BASC | 9.400,00 | 23.100,00 | 4.510,00 | 202.950,00 |
| MERCEDES 1113 TRUK C/ | 7.600,00 | 21.144,00 | 4.360,00 | 224.344,00 |
| MERCEDES 2013 CHASSIS | 7.200,00 | 19.800,00 | 3.960,00 | 205.200,00 |
| MERCEDES 2013 TURB | 10.000,00 | 27.520,00 | 5.504,00 | 255.600,00 |
| MERCEDES 608 - D | 3.800,00 | 10.480,00 | 2.096,00 | 108.600,00 |

PLANO DE AUTO FINANCIAMENTO

MATRIZ: Rua Prof. SEBASTIÃO SOARES DE FARIAS, 57-4º andar (Bela Vista).
- OBS: Trav. do Av. Brigadeiro Luis Antonio, alt. 1209 S. PAULO

FILIAIS: Rua Cal. Xavier de Toledo, 71-3º andar cjs. 310/13 (Centro).
Av. Poes de Barros, 262 (Mooca), S. PAULO

Centrais Elétricas do Sul do Brasil S.A.

ELETROSUL

Subsidiária da ELETROBRÁS
C.G.C. MF - 000 73 957/0001

ASSEMBLÉIA GERAL EXTRAORDINÁRIA

EDITAL DE CONVOCAÇÃO

Ficam convidados os Senhores Acionistas da Centrais Elétricas do Brasil S/A — ELETROSUL — a se reunirem em Assembléia Geral Extraordinária a realizar-se no dia 16 de fevereiro de 1976, às 15:00 horas, na sede da Empresa, na rua Trajano, no. 41, em Florianópolis (SC), a fim de tomar conhecimento e deliberar sobre a seguinte Ordem do Dia:

Aumento do Capital Social da ELETROSUL de Cr\$ 1.815.729.000,00 para Cr\$ 2.203.000.000,00, a ser realizado pela Centrais Elétricas Brasileiras S/A — ELETROBRÁS —, mediante subscrição e integralização em dinheiro; e respectiva alteração estatutária.

Florianópolis, 04 de fevereiro de 1976.
Telmo Thompson Flores
Presidente

BESC S.A. CORRETORA DE SEGUROS E ADMINISTRADORA DE BENS

CGC/MF — 82.514.472/0001
CRECI — 24 — SUSEP — 210

Editais de Convocação

ASSEMBLÉIA GERAL ORDINÁRIA

São convocados os senhores acionistas a se reunirem às 10 horas do dia 08 de março de 1976, na sede social à Praça Pereira Oliveira, 10, nesta Capital, para em Assembléia Geral Ordinária, decidirem sobre a seguinte ordem do dia:

- 1) — Apreciação do Relatório da Diretoria, Balanço Geral, Conta de Lucros & Perdas e Parecer do Conselho Fiscal, relativos ao exercício de 1975.
- 2) — Eleição dos membros efetivos e suplentes do Conselho Fiscal.
- 3) — Fixação dos honorários da Diretoria e do Conselho Fiscal.
- 4) — Assuntos de interesse da Sociedade.

Florianópolis (SC), 26 de janeiro de 1976.
Dr. Paulo Menezes de Mendonça
Diretor — Presidente
CPF 033.837.919-87

O SUL DE SANTA CATARINA

AGORA ESTÁ LIGADO À GRANDE SÃO PAULO DA MANEIRA MAIS DIRETA, CONFORTÁVEL E ECONOMICA POSSÍVEL.

A Empresa Auto Viação Catarinense, inaugurou a sua linha entre Criciúma e São Paulo, com saídas diárias de Criciúma as 16 horas e de São Paulo as 19 horas e 45 minutos. A viagem é feita em onibus com motor turbinado super silencioso, com suspensão a ar e atendimento personalizado. Tudo para a sua maior tranquilidade.

Catarinense

O TRANSPORTE CARINHOSO

COBERTURAS HORIZONTAIS

Em cimento amianto para pronta entrega

| | |
|-------------------------|-------------------------------|
| SANOCALHA 43-ATE 7,50m | SANOCALHA BANDEJA-ATE 4,00m |
| SANOCALHA 90-ATE 9,20m | SANOCALHA MEIO TUBO ATE 4,00m |
| TELHA MODULAR-ATE 3,70m | |

SANO S.A. indústria e comércio

SAO PAULO - R. MARQUES DE ITU, 88 - 6º (011) 221-3300 - FLORIANÓPOLIS - R. ANITA GARIBALDI, 6 - 1º - GR. 1 E 2 - (0472) 22-3244 - JOINVILLE - R. 9 DE MARÇO, 337 - S/ 219 - 3989.

Importação de aço terá depósito de 100% pago pelo consumidor

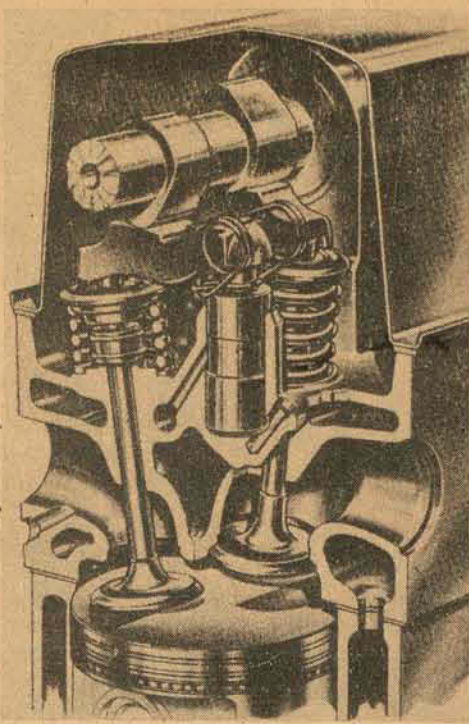

A decisão foi tomada pelo Consider, mas os setores de consumo do aço estão calados.

São Paulo - Há um clima de perplexidade entre os distribuidores do aço, com a decisão do Consider que transferiu aos consumidores as despesas com o depósito prévio de 100% do valor do aço a ser importado, revelaram ontem fontes do setor. Contudo, nem o Instituto Nacional dos Distribuidores do Aço - INDA, nem a Associação dos Comerciantes de Aço de São Paulo se pronunciaram sobre o problema.

A decisão sobre o assunto atinge praticamente todas as áreas ligadas ao consumo do aço, e uma fonte da indústria de autopeças revelou que a medida representará um grave ônus às empresas do setor, e representa mesmo para um grande número delas uma virtual ameaça de fechamento.

O Sindicato Nacional da Indústria de Autopeças considera prematuro um pronunciamento, e diz que negociações realizadas com autoridades estão tendo bom andamento, e poderão mesmo conduzir a uma solução que atenda às necessidades e à realidade financeira das empresas e à política governamental de conter o grande fluxo de compras externas.

O Presidente do Sindipecas, Luis Eulalio de Bueno Vidigal Filho informa, contudo, que o setor de autopeças é composto em sua grande maioria, de pequenas e médias empresas sem capacidade de arcar com o ônus do depósito prévio. Os distribuidores filiados ao INDA (entidade que congrega, basicamente, os grandes comerciantes de aço e mesmo alguns produtores que possuem os chamados centros de serviços)

preferem a conclusão de um levantamento que a entidade realiza, já que há dúvidas que consideram não respondidas sobre quem deverá arcar, efetivamente, com as despesas do depósito prévio.

Excedente de soja para exportação: 5 milhões t

Porto Alegre - O comércio exportador gaúcho, reunido ontem num almoço promovido pelo Departamento de Soja da Federação das Associações Comerciais do Rio Grande do Sul, anunciou a pretensão de exportar este ano cerca de um milhão de toneladas de soja, aumentando em 5050 por cento o volume comercializado em 1975. Com participação de 25 exportadores do Estado, foi elaborado um contrato padrão para as transações externas com o produto, texto que será submetido à próxima reunião do comitê da soja da Cacex, no Rio, dia 11 próximo, junto com a solicitação de aumento do volume exportável este ano. Na safra passada, o comércio gaúcho exportou 580, 1 mil toneladas de soja, (menos de 20% do total comercializado pelo país que foi de 3,3 milhões de t), conseguindo o melhor preço médio: USD 219,00/T.

Do excedente exportável da próxima safra nacional de soja, estimado em cerca de 5 milhões de toneladas, os exportadores gaúchos esperam manter, no mínimo, uma participação de 20%, o que corresponderá a um milhão de toneladas. Ainda na safra passada, o setor forneceu 323,5 mil toneladas de soja à indústrias nacionais, segundo o relatório de comércio interno elaborado pelos exportadores.

Quando ao contrato padrão, a filosofia básica objetiva simplificar os procedimentos a serem seguidos com a formulação de um só contrato com duas opções. As cláusulas, comuns nas duas operações, serão reunidas num só documento que, no final, conterá um item preço com duas modalidades para que o exportador faça sua alternativa: vendas a preço fixo ou a fixar. No próximo dia 16 haverá nova reunião dos exportadores para tratar dos assuntos discutidos na Cacex dia 11.



A soja gaúcha participa em 75 com cerca de 20% do total do produto exportado e pretende repetir o índice.

União anuncia aumento dia 15

Brasília - O aumento dos vencimentos dos servidores civis e militares, que entrará em vigor a primeiro de março, terá seus índices conhecidos até o dia 15 do corrente, após aprovação do Presidente da República.

O esquema financeiro para atender ao aumento foi objeto de reunião mantida ontem pelos ministros do Planejamento e da Fazenda, Srs. João Paulo dos Reis Velloso e Mario Henrique Simonsen, que trataram das operações orçamentárias destinadas a fazer face ao acréscimo de despesa.

Para muitos servidores, entretanto, continua a expectativa quanto à implantação do plano de classificação de cargos. No Ministério da Justiça, por exemplo, que foi um dos primeiros a elaborar seu plano, já no governo passado, a implantação ainda não se realizou. Várias vezes os documentos relativos ao assunto foram enviados ao DASP e depois devolvidos para correção.

A política dos Transportes

Brasília - Um grupo de trabalho especial para estudar, apresentar recomendações e preparar todos os atos legais que definam a implementação da política nacional de transportes de mercadorias foi criado ontem, através de decreto, pelo Presidente Ernesto Geisel.

O transporte de mercadorias inclui os feitos por vias ferroviária, rodoviária, e aquaviária, com vistas ao mercado interno e externo e os estudos objetivando buscar medidas para a melhoria de eficiência e redução dos custos e tarifas dos serviços.

Segundo o decreto, o grupo criado tomará como base pontos de referência relativas ao levantamento de papéis e exigências nos setores, bem como das tabelas de emolumentos, taxas, gravames, condições e bases de cobranças e definição dos portos que deverão centralizar o comércio exterior.

Além disso, o grupo criará centro de recepções de cargas de exportações e facilitará a sua movimentação para concentração nos portos. São incluídos como pontos de referência também a análise das tabelas e custos portuários e de fretes ferroviários, rodoviários e de pregação com vistas a identificar distorções e propor correções.

O Secretário Executivo do Ministério dos Transportes coordenará o novo grupo de trabalho que será composto pelos titulares da superintendência nacional de marinha mercante; empresa brasileira de portos; rede ferroviária federal; diretor da Cacex e representantes dos ministérios da Fazenda, Marinha e Secretaria do Planejamento.

Presidente do IAA quer açúcar sem subsídio

Rio - O Presidente do Instituto do Açúcar e do Alcool manifestou a opinião de que o subsídio ao consumo interno de açúcar deve ser retirado logo que possível. O General Álvaro Tavares do Carmo observou que, ao contrário do que se possa pensar, a retirada imediata desse subsídio teriam influência apenas relativa na atual disponibilidade de recursos do fundo de exportação do I.A.A., porque estamos em final de safra.

O Presidente do I.A.A. reiterou sua afirmativa anterior de que não há falta de açúcar no grande Rio, mostrando que os estoques de açúcar Cristal em poder das refinarias cresceram, em janeiro, de 395 mil sacas para 603 mil sacas.

Admitiu que o sistema de cotas utilizado pela Copersucar para distribuição do açúcar refinado no grande Rio tenha contribuído para a escassez do produto no varejo, e que seja necessário ampliar a capacidade instalada do refinaria na região do grande Rio, em face do aumento do consumo de açúcar refinado.

Disse que a Companhia Usinas Nacionais está tratando de ampliar sua capacidade de refino, mas não sabe se o mesmo estaria sendo feito pela Copersucar. O General Álvaro Tavares do Carmo enfatizou que não há nenhuma ligação entre essa escassez de açúcar refinado e qualquer ação de usineiros para forçar alta de preços ou retirada do subsídio.

BESC S/A Corretora de Seguros e Administradora de Bens

Matriz em Florianópolis - Santa Catarina
Praça Pereira Oliveira, 10 - End. Tel. "BESCOR"
CGC/MF 82.514.472/0001
SUSEP - DL/SC no. 210 - C.R.E.C.I. - SC no. 24

RELATÓRIO DA DIRETORIA

Senhores Acionistas:

Em cumprimento às disposições legais e estatutárias, temos o prazer de apresentar e submeter à apreciação de Vossas Senhorias, as contas da diretoria, o Balanço Geral e o parecer do Conselho Fiscal, relativo ao exercício de 1975.

Todavia esta diretoria permanece ao inteiro dispor dos Senhores Acionistas, para os esclarecimentos necessários.

Florianópolis, 06 de Janeiro de 1976

Dr. Paulo Menezes de Mendonça

Diretor Presidente - CPF - 003.837.919-87

Bel. Luiz Mário Machado
Diretor Vice-Presidente
CPF 048.219.049-34

Nilson Carioni
Diretor Técnico
CPF 001.758.119-20

Bel. Eugênio Victor Schmoelck
Diretor Administrativo
CPF 004.354.229-87

BALANÇO GERAL ENCERRADO EM 31 DE DEZEMBRO DE 1975 - COMPREENDENDO O EXERCÍCIO DE 1975 -

| ATIVO | | PASSIVO | |
|--|------------|-----------------------------|--------------|
| DISPONÍVEL | | NÃO EXIGÍVEL | |
| Caixa | 425,57 | Capital | 60.000,00 |
| Bancos | 298.352,48 | Fundo de Reserva Legal | 12.000,00 |
| REALIZÁVEL | | EXIGÍVEL | |
| Adiantamentos para pagamentos de n/Conta | 60.000,00 | Contas a Pagar | 58.279,30 |
| Títulos e Valores Mobiliários | 226.625,58 | Credores | 8.175,62 |
| Susep - Conta Fiança | 249,60 | Contr. Prev. a Recolher | 8.223,29 |
| IMOBILIZADO | | Contr. Sociais a Recolher | 2.538,23 |
| Móveis e Utensílios | 67.230,30 | Impostos a Pagar | 5.346,00 |
| COMPENSAÇÃO | | Provisão p/pgtos. a Efetuar | 488.564,00 |
| Ações da Diretoria | 200,00 | RESULTADO PENDENTE | |
| Títulos Endossados | 8.049,54 | Lucros e Perdas | 2.291,98 |
| | | Rendas em Suspensão | 8.049,54 |
| | | COMPENSAÇÃO | |
| | | Caução da Diretoria | 200,00 |
| | | Endossos p/Cobranças | 8.049,54 |
| | | | |
| | | 661.717,50 | 661.717,50 |
| DEMONSTRAÇÃO CONSOLIDADA DA CONTA "LUCROS E PERDAS" | | | |
| DÉBITO | | CRÉDITO | |
| Despesas de Pessoal | 256.171,31 | Lucros e Perdas | 3.384,93 |
| Encargos Sociais | 177.223,21 | Rendas Operacionais | 2.657.356,73 |
| Hon. Diretoria e Cons. Fiscal | 528.966,86 | Outras Rendas | 12.892,59 |
| Despesas de Impostos e Taxas | 126.606,82 | | |
| Despesas Material de Expediente | 5.793,73 | | |
| Despesas Gerais | 983.029,54 | | |
| DISTRIBUIÇÃO DO LUCRO | | | |
| Dividendos | 7.200,00 | | |
| Provisão p/Gratificação dos Diretores e Funcionários | 279.696,00 | | |
| Provisão p/Imposto de Renda | 186.655,00 | | |
| Bonificação em dinheiro aos Acionistas | 120.000,00 | | |
| Lucro a Disp. da Assembléia Geral | 2.291,98 | | |
| | | 2.673.634,25 | 2.673.634,25 |

Florianópolis (SC), 31 de Dezembro de 1975

Dr. Paulo M. de Mendonça
-Presidente-

Bel. Luiz Mário Machado
-Vice-Presidente-

Nilson Carioni
-Diretor Técnico-

Bel. Eugênio V. Schmoelck
-Diretor Administrativo-

Bel. Waldir Carreirão
(Tec. Contab. Reg. CRC/SC no. 2.607)

PARECER DO CONSELHO FISCAL

Os membros efetivos do Conselho Fiscal da BESC S/A - CORRETORA DE SEGUROS E ADMINISTRADORA DE BENS, tendo examinado os papéis, livros e demais documentos da sociedade que se referiam ao Balanço Geral, encerrado em 31 de Dezembro de 1975, são de parecer que os mesmos sejam aprovados, pois, encontram-se em perfeita ordem.

Florianópolis (SC), 06 de Janeiro de 1976

PAULO BAUER FILHO

CYRO GEVAERD

ALFREDO MÜLLER JÚNIOR

A BOLSA ONTEM (São Paulo)

Dados fornecidos pela Bolsa de Valores de Santa Catarina

| MAIORES OSCILAÇÕES-FECHAMENTO | | | | | | | | | |
|-------------------------------|------|----------|----------------|--------------|----------|-----------|-----|-----|--|
| AÇÕES EM ALTA | | + / OSC. | AÇÕES EM BAIXA | | - / OSC. | | | | |
| BANCO REAL | FN | 7,8 | PARANAPANEMA | OP | 0/07 | 5,2 | | | |
| CIMENTO IIAU | PP | 0/27 | 7,4 | PARANAPANEMA | PP | 0/07 | 5,2 | | |
| C.T.B. | ON | 6,6 | PIRELLI | OP | | 5,0 | | | |
| HINDI | OP | 0/01 | 6,4 | ARNO | PP | 0/58 | 4,6 | | |
| SID RIOGRANDENSE | PP | 0/20 | 6,0 | ELUMA | PP | | 3,2 | | |
| NEGÓCIOS REALIZADOS | | | | | | | | | |
| NOME DA COMPANHIA | TIPO | ABER | MIN | MAX | FECH | QUANT | OSC | N | |
| ACEBIA | OP | 1,22 | 1,22 | 1,25 | 1,25 | 135.000 | + | 4,1 | |
| AÇO ALGONA | PP | 0/08 | 0,50 | 0,50 | 0,50 | 10.000 | / | | |
| AÇOS VILARES | OP | 0/07 | 1,50 | 1,50 | 1,50 | 2.000 | / | | |
| AÇOS VILARES | PFB | 0/07 | 2,70 | 2,70 | 2,70 | 20.000 | = | | |
| ALPARGATAS | OP | 0/27 | 2,94 | 2,93 | 2,94 | 125.000 | = | | |
| ALPARGATAS | PP | 0/27 | 2,82 | 2,80 | 2,82 | 9.000 | = | | |
| ALGONIA | ON | 0,80 | 0,80 | 0,80 | 0,80 | 4.000 | = | | |
| AND CLAYTON | OP | 0/07 | 0,82 | 0,82 | 0,83 | 158.000 | + | 1,2 | |
| ARNO | PP | 0/58 | 1,93 | 1,86 | 1,93 | 112.000 | - | 4,6 | |
| BANDEIRANTES | PP | 0,56 | 0,56 | 0,56 | 0,56 | 17.000 | + | 5,6 | |
| BELGO MINEIRA | OP | 4,00 | 4,00 | 4,06 | 4,01 | 370.000 | + | 0,2 | |
| BRAD INVEST | FN | 1,00 | 1,00 | 1,00 | 1,00 | 34.000 | = | | |
| BRADESCO | ON | 1,32 | 1,32 | 1,32 | 1,32 | 32.000 | + | 1,5 | |
| BRADESCO | FN | 1,20 | 1,20 | 1,20 | 1,20 | 365.000 | = | | |
| BRASIA | PP | 1,30 | 1,28 | 1,30 | 1,30 | 36.000 | + | | |
| BRASIL | PP | 0/08 | 3,70 | 3,70 | 3,80 | 623.000 | + | 2,7 | |
| BRASIL | ON | 3,12 | 3,12 | 3,15 | 3,14 | 60.000 | + | 0,6 | |
| CAÇIQUE | OP | 1,08 | 1,04 | 1,08 | 1,04 | 68.000 | - | 5,4 | |
| CAÇIQUE | PP | 1,15 | 1,15 | 1,15 | 1,15 | 51.000 | + | 2,6 | |
| CASA ANGLO | OP | 0/15 | 1,46 | 1,45 | 1,50 | 720.000 | + | 2,7 | |
| CASA ANGLO | PP | 0/15 | 1,40 | 1,40 | 1,45 | 248.000 | + | 3,5 | |
| C.B.S.P. | PP | 0/13 | 0,69 | 0,69 | 0,70 | 118.000 | + | 2,9 | |
| CONSUL | PFB | 0/30 | 1,55 | 1,55 | 1,55 | 20.000 | + | 3,3 | |
| CONSUL | ON | 1,06 | 1,06 | 1,06 | 1,06 | 1.000 | = | | |
| DOCAS SANTOS | OP | 0/02 | 1,17 | 1,17 | 1,17 | 7.000 | + | 1,7 | |
| ERICSSON | OP | 0/11 | 1,05 | 1,04 | 1,06 | 129.000 | + | 1,9 | |
| ERICSSON | OP | 0/12 | 0,81 | 0,81 | 0,81 | 632.000 | - | 1,2 | |
| EST S PAULO | PP | 0/05 | 1,14 | 1,14 | 1,14 | 41.000 | - | 0,8 | |
| EST S PAULO | PP | 0/06 | 1,08 | 1,07 | 1,07 | 7.000 | - | 0,9 | |
| EST S PAULO | ON | 1,02 | 1,02 | 1,03 | 1,03 | 112.000 | + | 0,9 | |
| EST S PAULO | FN | 1,00 | 1,00 | 1,00 | 1,00 | 2.000 | - | 1,9 | |
| ESTRELA | OP | 0/70 | 1,25 | 1,25 | 1,25 | 1.538.000 | + | 4,1 | |
| ESTRELA | PP | 0/70 | 1,35 | 1,35 | 1,42 | 2.630.000 | + | 3,7 | |
| FUND TUPY | PP | 0/57 | 1,45 | 1,45 | 1,50 | 42.000 | + | 3,4 | |
| IND VILARES | PFB | 0/10 | 2,00 | 2,00 | 2,05 | 119.000 | + | 2,5 | |
| ITAUUNICO | ON | 1,09 | 1,09 | 1,09 | 1,09 | 10.000 | = | | |
| ITAUUNICO | PP | 0/05 | 1,00 | 1,00 | 1,00 | 373.000 | = | | |
| MAQS PIRATININGA | PP | 0,85 | 0,85 | 0,85 | 0,85 | 47.000 | = | | |
| MESBIA | OP | 0,05 | 0,05 | 0,05 | 0,05 | 2.000 | = | | |
| MOINHO SANTISTA | OP | 0/43 | 1,15 | 1,15 | 1,18 | 65.000 | = | | |
| MOINHO SANTISTA | ON | 1,06 | 1,06 | 1,06 | 1,06 | 1.000 | / | | |
| NORD BRASIL | PP | 0/07 | 2,50 | 2,50 | 2,50 | 1.000 | + | 1,2 | |
| NORD BRASIL | ON | 1,16 | 1,15 | 1,16 | 1,15 | 6.000 | = | | |
| PET IPIRANGA | OP | 0,80 | 0,80 | 0,80 | 0,80 | 130.000 | = | | |
| PETROBRAS | PP | 0/15 | 4,50 | 4,50 | 4,51 | 1.764.000 | + | 0,4 | |
| PETROBRAS | ON | 3,60 | 3,60 | 3,70 | 3,70 | 72.000 | + | 2,7 | |
| PIRELLI | OP | 1,90 | 1,90 | 1,90 | 1,90 | 5.000 | - | 5,0 | |
| PIRELLI | PP | 1,90 | 1,89 | 1,90 | 1,89 | 26.000 | - | 0,5 | |
| REAL | ON | 0,65 | 0,64 | 0,65 | 0,64 | 46.000 | - | 1,5 | |
| REAL | FN | 0,65 | 0,64 | 0,69 | 0,69 | 32.000 | + | 7,8 | |
| REAL CIA INVEST | ON | 0,73 | 0,70 | 0,73 | 0,70 | 13.000 | - | 4,1 | |
| SID NACIONAL | DIV | 0,95 | 0,95 | 0,97 | 0,95 | 82.000 | = | | |
| SID NACIONAL | HNB | 0,85 | 0,85 | 0,85 | 0,85 | 3.000 | / | | |
| SID RIOGRANDENSE | OP | 0/20 | 1,20 | 1,20 | 1,20 | 12.000 | = | | |
| SID RIOGRANDENSE | PP | 0/20 | 1,65 | 1,65 | 1,75 | 582.000 | + | 6,0 | |
| SID RIOGRANDENSE | OP | 0/20 | 2,87 | 2,85 | 2,88 | 75.000 | + | 0,7 | |
| SID RIOGRANDENSE | PP | 0/08 | 0,30 | 0,30 | 0,30 | 18.000 | = | | |
| SID RIOGRANDENSE | PP | 0/12 | 0,77 | 0,77 | 0,77 | 2.000 | + | 1,3 | |
| UNIBANCO | ON | 0,80 | 0,80 | 0,81 | 0,81 | 3.000 | + | 1,2 | |
| UNIBANCO | FN | 0,67 | 0,67 | 0,67 | 0,67 | 9.000 | = | | |
| VALE RIO DOCE | PP | 3,13 | 3,08 | 3,19 | 3,08 | 735.000 | - | 1,2 | |
| VARIG | PP | 0,57 | 0,57 | 0,59 | 0,5 | | | | |

Mais um terremoto assola a Guatemala e os mortos já são 6 mil

Passadas pouco mais de 30 horas, do terremoto que causou destruição parcial da Guatemala, causando milhares de mortos e feridos, um novo terremoto sacudiu na manhã de ontem a Cidade da Guatemala, provocando a queda de prédios atingidos no abalo sísmico de quinta-feira e que ainda se mantinham de pé. Os técnicos do Observatório de Sismologia da Guatemala informaram que nas últimas 24 horas foram registrados pelo menos 60 tremores no país, sendo o maior deles na manhã de ontem, por volta das 11 horas. Os aparelhos registraram a intensidade do fenômeno em 6,5 graus na escala de Richter, cuja máxima é de 12 graus.

Enquanto a Guatemala vivia mais uma tragédia com o novo terremoto sacudindo grande parte do país, em Genebra, a Organização de Socorro para Casos de Desastres - órgão das Nações Unidas - desmentia as cifras de 3 mil mortos fornecidas pelas autoridades guatemaltecas. Fonte da **Undro** revelou que cerca de 6 mil pessoas morreram em consequência do fenômeno de quinta-feira e outras 40 mil resultaram feridas. ontem à noite, as autoridades locais calculavam que os mortos eram em torno de 5 mil pessoas, mas admitiam que em consequência do novo abalo o número poderia chegar a 14 mil vítimas fatais.

Além da Cidade da Guatemala, onde os reflexos dos abalos sísmicos foram maiores, o tremores se fizeram sentir em mais sete cidades, das quais seis totalmente destruídas. As que mais sofreram com o fenômeno foram Tecpan, Vatrícia, Chimaltenango, Comalapa, El Progreso e Zaragoza. A outra localidade atingida foi Joyabaj.



O motorista foi hábil, evitando uma tragédia com o ônibus

Tráfego em meia pista causa parada brusca e ônibus capota na 101

Seis dos 35 passageiros que viajavam no ônibus marca Cummins, da Empresa Auto Viação Catarinense, placas JL-2826 (Blumenau) foram medicados no Hospital Celso Ramos e liberados em seguida, com ferimentos de natureza leve, sofridos por ocasião do tombamento do coletivo, ocorrido na BR-101, no trecho compreendido entre os quilômetros 181 e 182, na localidade de Tijuquinhas. Naquele ponto, uma empresa contratada pelo DNER - Departamento Nacional de Estradas de Rodagem - executava os trabalhos de recuperação da pista asfáltica, sob a proteção de policiais da Patrulha Rodoviária, que disciplinavam o tráfego, que funcionava em meia pista.

O coletivo de prefixo 1520, partiu de Florianópolis às 12 horas, de ontem, com destino a cidade de Blumenau (linha direta), dirigido pelo motorista Mário Wilwert, tombou sobre a pista, em decorrência do desequilíbrio originado por sua subida em um barranco no acostamento.

A visibilidade era reduzida e a pista não oferecia segurança, em virtude da garoa que caía no litoral, sendo que no momento em que o motorista percebeu a presença de carros parados à frente, não conseguiu frear. Para evitar um acidente de proporções mais elevadas, "joguei o ônibus no acostamento, mas não consegui manter a estabilidade e o carro subiu no barranco para em seguida virar", ficando com a lateral esquerda sobre a pista.

O acidente correu às 12h40m e ainda no fim da tarde de ontem o carro não havia sido removido, resultando duas enormes filas, na BR-101. A mesma máquina (marca Caterpillar), da Companhia de Pavimentação Empa, contratada pelo DNER, que horas antes trabalhava na pista, foi utilizada na remoção.

AS VÍTIMAS

Dos 35 passageiros que viajavam no coletivo, apenas seis sofreram ferimentos leves. No Hospital Celso Ramos, as vítimas foram identificadas como sendo Luiz G. Martins (19 anos, solteiro, residente em Laguna); Ida Sabino Ferreira (19 anos, solteira, moradora da residência de número 1405, na rua XV, em Blumenau); Maria A. Ferreira (32 anos, casada, residente em Salto dos Pilões, Santo Amaro da Imperatriz); Maria da Conceição Santos Martins (32 anos, solteira, que mora na Rua dos Navegantes, 592, no Estreito); Julita Augusta Garcia (55 anos, casada); e sua filha Lúcia Julita Garcia (22 anos, solteira), ambas residentes à rua Otto Júlio Malina, em Barreiros, São José. Todas as vítimas foram medicadas no Hospital Celso Ramos e liberadas em seguida.

EM FORTALEZA

A imprudência do motorista, que avançou o sinal, causou ontem a morte de três pessoas e ferimentos em 21 outras, oito das quais estão hospitalizadas em estado grave: o ônibus que dirigia foi colhido por um trem, no cruzamento da avenida Francisco Sá com a ferrovia. Todos os mortos e feridos eram passageiros no ônibus.

Este é o segundo desastre desse tipo que se registra em Fortaleza, em menos de dois meses, e, como o primeiro, foi causado pela imprudência do motorista do coletivo. O desastre ocorreu às 12h40m e as testemunhas disseram que o ônibus forçou a passagem sobre o leito da ferrovia, sem ligar para o sinal vermelho e para a sirene que tocava, alertando os motoristas.

Morreram Francisco Eugênio de Souza, Nilo Cesar Saraiva e mais uma mulher ainda não identificada. Dos 21 feridos, oito permanecem hospitalizados em estado considerado muito grave. O motorista do ônibus, José Alves, fugiu após o acidente.

Crime do barbeiro é mistério para a polícia de Palhoça

Agentes da Delegacia de Polícia da Comarca de Palhoça continuam investigando em torno do misterioso crime ocorrido, segundo se presume pela hora da morte, na noite de quarta-feira, na BR-101, 200 metros ao sul do trevo de acesso à cidade, onde foi encontrado um homem morto com dois tiros de revólver, calibre 32. O corpo da vítima (identificado mais tarde como sendo do barbeiro Manoel Leopoldo da Silva), foi achado por um morador das proximidades, que passava pelo local com uma carroça. O sepultamento deu-se na manhã de ontem em Santo Amaro.

Manoel Leopoldo (28 anos, casado, com três filhos menores, residia em Santo Amaro da Imperatriz), foi atingido com dois tiros - disparados de pequena distância - em na altura do ombro esquerdo e o outro no tórax, no lado direito. A perícia indicou que o barbeiro foi alvejado entre 22 horas e 22h30m de quarta-feira e encontrado na manhã de quinta-feira, por volta das 8 horas, próximo ao Volks de sua propriedade, ano 1974, placas ST-0297, de Santo Amaro da Imperatriz, onde residia e exercia a profissão de barbeiro. Imediatamente a polícia isolou o local e providenciou a remoção do cadáver, após o levantamento pericial.

A documentação do carro e da vítima estava totalmente em desordem no interior do mesmo, o que indica

que o homicida procurou as chaves e não as encontrou, o que impossibilitou que fugisse com o Volks.

A ARMA

Quando procediam o levantamento do local, os peritos da Polícia Técnica encontraram a arma do crime, jogada dentro de um poço raso, que foi apreendida pelas autoridades de Palhoça. Trata-se de um revólver calibre 32, ainda não identificado pelo fato de ter sofrido várias alterações em sua estrutura original. Várias diligências estão sendo efetuadas para se chegar até seu último proprietário, sendo que o primeiro já foi localizado.

FIOS DE CABELO

Também durante o levantamento pericial, alguns fios de cabelo de mulher espalhados no local do crime, chamaram a atenção das autoridades, dando origem a uma série de interrogatórios que culminaram com a detenção de uma jovem. O nome da envolvida não foi revelado pela polícia, "para não dificultar as investigações", mas sabe-se que ela esteve no local do ocorrido, em companhia da vítima, na noite do crime.

O motivo do homicídio ainda é desconhecido, mas o delegado de Palhoça, Tim Omar de Lima e Silva, acredita que no início da próxima semana tudo estará esclarecido, com a detenção do responsável.

Uma certa quantia em dinheiro foi encontrada en-

tre os documentos da vítima, servindo para afastar a suspeita de assalto. Porém, em relação ao carro, o homicida tentou encontrar as chaves e não conseguindo resolveu fugir, abandonando o Volks. No entanto antes de evadir-se, o assassino teve a lembrança de certificar-se se realmente Leopoldo estava morto e retirou o corpo de dentro de um poço, onde havia sido colocado.

O LOCAL

O corpo foi encontrado na BR-101, 200 metros ao sul do acesso à Palhoça, nos fundos da propriedade da Cerâmica São Jorge. Anos atrás o local foi preparado para receber as instalações de um posto de gasolina, sendo mais recentemente transformado em "ponto de encontro" de casais, muito disputado nas noites de verão, por estar fora do perímetro urbano da cidade e ser de fácil acesso.

A INVESTIGAÇÃO

Sob a chefia do delegado Tim Omar de Lima e Silva, quatro agentes de polícia estão mobilizados, desde a manhã de quinta-feira quando foi encontrado o corpo pelo carroceiro. Os trabalhos de investigação estão sendo prejudicados pois só são realizados quando o expediente interno diminui, pois a delegacia não dispõe de pessoal especificamente designado para as atividades de campo. Outras pessoas da cidade estão ajudando da maneira que podem para que logo o crime seja solucionado.

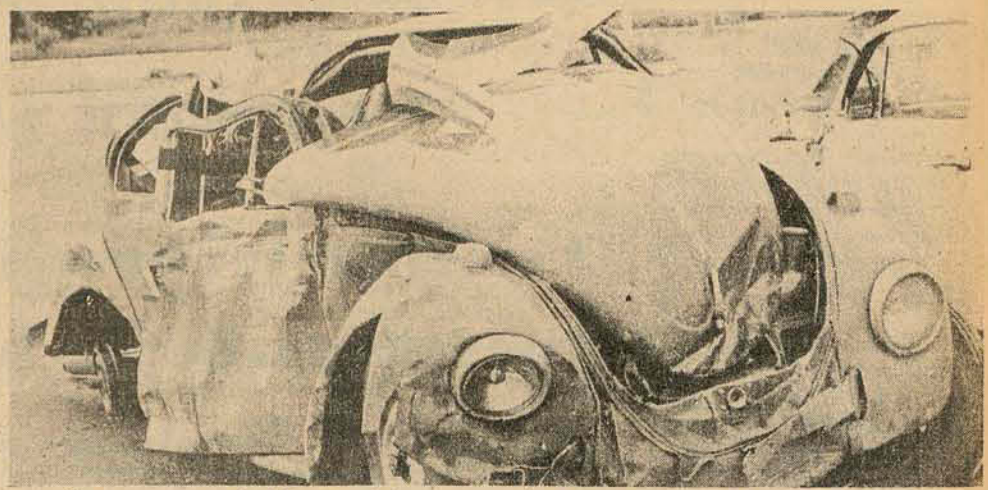

O pequeno automóvel ficou parcialmente destruído depois do violento choque em Laguna

Volks desgovernado bate no barranco, capota e fere 3

Tubarão (Sucursal) - Três pessoas gravemente feridas, uma das quais menor, e danos materiais de grande monta, foi o resultado da violenta colisão do Volks de placas (Barbacena - MG) CZ-5447 contra o barranco que margeia a BR-101 na saída da Ponte Laranjeiras, em Laguna. Todas as vítimas, inclusive o motorista com suspeita de fratura na coluna, estão internadas no Hospital Nossa Senhora da Conceição, em Tubarão, sob intensos cuidados médicos.

VÓO DO VOLKS

O acidente automobilístico aconteceu às 2h30m de ontem, no quilômetro 316 da BR-101, quando o Volks conduzido pelo sargento da Aeronáutica Félix Arlindo Strottmann (solteiro, 23 anos, lotado na Escola Preparatória de Cadetes do Ar, em Barbacena) desgovernou-se na pista ao sair da ponte e devido a velocidade, atravessou o acostamento e num pequeno voo ultrapassou a vala de cerca de um metro que serve para escoamento das águas pluviais. Em seguida, o automóvel chocou-se contra o barranco e foi projetado de novo para a

pista, onde capotou e parou com a frente em sentido contrário ao qual trafegava.

OS FERIDOS

As vítimas foram atendidas pelos patrulheiros Levi e Wilmar, do Posto de Tubarão, que levaram os feridos para o hospital de Tubarão. A pista molhada e a alta velocidade que o motorista imprimia ao veículo estão sendo apontadas como as causas do acidente. O automóvel procedia de Barbacena e se dirigia a Porto Alegre onde residem os familiares do militar da FAB.

Além do sargento Félix Arlindo Strottmann, estavam no Volks sua irmã Lenize Strottmann (solteira, 17 anos, residente à Rua Gaspar Martins, 77, em Porto Alegre) e ainda um amigo identificado como sendo Nirmógenes Pires da Silva, que mora em Barbacena. Segundo se apurou, Lenize retornava das férias daquela cidade mineira onde fora visitar o irmão e o militar da FAB se dirigia à Porto Alegre aproveitando as férias para passar alguns dias com a família no Sul.

ÓTIMA OPORTUNIDADE

Empresa do Banco Financeiro precisa de Moça

EXIGIMOS:
Idade de 20 a 30 anos
2o. Ciclo Completo
Conhecimentos Pedagogia,
Psicologia ou Comunicação
Facilidade com o público
Infantil.
Carro Próprio
Disponibilidade para Viajar

OFERECEMOS:
Ótimo Salário
Taxa Fixa por Km rodado
Despesas de Viagem pagas

Bom Ambiente de Trabalho
Assistência Médica Hospitalar
Seguro de Vida em Grupo

As Candidatas, deverão apresentar-se à Rua Nunes Machado, esquina com Tiradentes, nos horários das 9:00 às 11:00 horas e das 14:00 às 18:00 horas

CLUBE DOZE DE AGOSTO CARNAVAL DE 1976

REGULAMENTO RESERVAS DE MESSAS

- As inscrições de sócios, para reserva de mesas, serão recebidas do dia 12 (quinta-feira) a 21 (sábado) de fevereiro, no horário comercial.
- Será admitida uma inscrição para cada sócio proprietário que deverá apresentar carteira social e comprovante de quitação do mês de fevereiro.
- No dia 23 de fevereiro (segunda-feira) às 20 horas, na sede do Clube haverá o sorteio das mesas entre os sócios inscritos. No dia seguinte, às 20 horas, os sócios sorteados, chamados pela ordem estabelecida no sorteio, escolherão as mesas. Se o sócio chamado não se apresentar será deslocado para o último lugar da lista.
- Pela reserva, para 26 as seis festas, cada sócio deverá recolher à Tesouraria a importância de Cr\$ 120,00.
- O convite somente será fornecido, por solicitação escrita do sócio proprietário, para pessoas que, comprovadamente, residam em outra localidade e apresentem documento de identidade ou carteira de sócio de Clube de igual categoria, a juízo da Diretoria e mediante o recolhimento, a título de taxa de frequência, das importâncias constantes na tabela que segue:

| INDIVIDUAL | CASAL |
|--------------------------|-------------|
| 1 - noites - Cr\$ 300,00 | Cr\$ 450,00 |
| 2 - noites - Cr\$ 450,00 | Cr\$ 600,00 |
| 3 - noites - Cr\$ 600,00 | Cr\$ 750,00 |
| 4 - noites - Cr\$ 750,00 | Cr\$ 900,00 |

- As solicitações de convites serão atendidas até o dia 27 de fevereiro, no horário comercial. Dos dias 28 a 2, no horário de 17 às 18 horas, exclusivamente e sem exceção.
- SUSPENSÃO DE LICENÇA**
Os sócios licenciados, que pretendam suspender a licença, deverão recolher à Tesouraria o correspondente à metade da anuidade paga pelo sócio proprietário.
- CARTEIRAS SOCIAIS**
Durante o Carnaval face o revezamento de porteiros, é indispensável a apresentação das carteiras sociais. Os sócios são responsáveis pela guarda das mesmas, e seu empréstimo é punido com pena de exclusão, pelos Estatutos.

- DIA 27 - 6a. FEIRA**
BAILE MUNICIPAL - Concurso de Fantasias
Traje: rigor ou fantasia de luxo
Mesas a partir do dia 20 de fevereiro
- DIA 28 - SÁBADO**
1o. Grande Baile de Carnaval - Escolha da Rainha do Carnaval de 1976.
- DIA 29 - DOMINGO**
Baile Juvenil - das 18,00 às 22,00 horas
Idade mínima 11 anos
- DIA 29 - DOMINGO**
2o. Grande Baile de Carnaval - Concurso "As mais belas Fantasias de 1976"
- DIA 1o. - 2a. FEIRA**
Baile Infantil - das 16,00 às 20,00 horas
Concurso de Fantasia
- DIA 1o. - 2a. FEIRA**
3o. Grande Baile de Carnaval - Concurso "Grupo mais Original"
- DIA 2 - 3a. FEIRA**
4o. Grande Baile de Carnaval - Concurso "Os Maiores Foliões de 76"

BESC
Banco do Estado de Santa Catarina S.A.

DEPARTAMENTO ADMINISTRATIVO
AVISO - SECOM No. 002/76

O BANCO DO ESTADO DE SANTA CATARINA S/A - BESC -, comunica que fará realizar a Tomada de Preços abaixo, cujo Edital assim se resume:
TOMADA DE PREÇOS No. 002/76
OBJETO: - Aquisição de Papéis e confecção de Envelopes para uso do Banco.
DOCUMENTAÇÃO E PROPOSTAS: - Serão recebidas até as 17:00 horas do dia 18.02.76, na Praça XV de Novembro, no. 11 - Edifício Otília Eliza - 2o. andar - Sala 201 - Seção de Compras - Florianópolis, em envelopes fechados e/ou lacrados.
COPIA DO EDITAL E INFORMAÇÕES: - Poderão ser obtidas no endereço acima, diariamente das 08:00 às 12:00 e das 14:00 às 18:00 horas.
Florianópolis, 30 de janeiro de 1976.
DEPARTAMENTO ADMINISTRATIVO

LIC-LAGOA IATE CLUBE PROGRAMAÇÃO PARA FEVEREIRO

- Dia 6 - Sexta - Boite Redoma
Dia 7 - Sábado - Escola de Samba Filhos do Continente. Roda de Samba som nosso de cada dia
Dia 14 - Sábado - Escola de Samba Império do Samba. Sambão 2000 - O melhor Show de Samba do Sul do Brasil
Dia 20 - Sexta - Boite Redoma com Cacau Ricardinho e o pessoal do SURF
Dia 21 - Sábado - Grito de Carnaval no Lagoa às 22,00 horas Show Orloff às 23,00 horas início Carnaval em Fpolis às 24,00 horas Escolha da Garota Orloff das praias da Ilha, numa promoção do Colunista Social Celso Pamplona.
Dia 29 - Domingo - CARNAVAL INFANTIL, com início às 15,00 horas, a petizada vai se divertir no Lagoa.
Florianópolis, 04 de fevereiro de 1976.
Diretor Social

TODOS OS DOMINGOS!
ALMOCE COM MÚSICA NO RESTAURANTE CORUJÃO LAGOA.

AMISTOSO

FIGUEIRENSE X MARCÍLIO DIAS

O coletivo foi bom. Mas haverá a mesma produção hoje à noite?

O jogo tem seu início previsto para as 21 horas, no estádio Hercílio Luz, da cidade de Itajaí.

Sob forte chuva que caiu na parte da tarde de ontem, o Figueirense fez seu último coletivo da semana com vistas ao jogo de hoje frente ao Marcílio Dias, em Itajaí.

Sem a costureira presença de torcedores, fato esse justificado pelo mau tempo, o preparador físico Iberê Rosa iniciou às 15 horas um aquecimento com duração de 25 minutos e logo após começou o treino. Com toques dybola em demasia no meio do campo e sem procurar forçar o ritmo, as duas equipes limitavam-se a uma vez ou outra criar alguma jogada que realmente surtisse efeito. Em virtude do estado do gramado estar ruim para a prática do esporte, os jogadores procuravam não expor-se às jogadas mais viris, apresentando um futebol lento e sem lances de gol.

Com os jogadores de defesa sobrepondo-se aos de ataque, a disputa ficava entre os meio campistas. Se de um lado Sergio Lopes, Dito Cola e Tonho estavam se entendendo bem, do outro Moacir, Jorge Luis e Jacksom souberam também desem-

penhar colocando algumas vezes Marcos (treinando entre os reservas por estar sem contrato) em situação de gol.

Com a ausência de Luis Antônio, que viajou a Curitiba para tratar de assuntos de seu interesse mas que deve retornar ainda hoje devendo incorporar-se à equipe para jogar contra o Marcílio, e Pinga que deve ficar dyfora devido uma torção no tornozelo direito, o time treinou com Romeu, Caco, Nelson, Mario José e Casagrande; Sergio Lopes, Dito Cola e Tonho; Zé Carlos, Helio Pires e Aquison. Os reservas jogaram com Nilson, Zé Maria (em testes) Badeco, Moenda e Naninho; Jorge Luis, Moacir e Jacksom; Barão, Marcos e Fatia.

A delegação viajará às 18h30m e irá receber por esta apresentação Cr\$ 12.000,00 cruzeiros livres de passagem e estadia.

O provável time que sairá jogando será: Nilson ou Romeu, Caco, Nelson, Mario José e Casagrande; Sergio Lopes, Dito Cola e Tonho; Luis Antônio, Helio Pires e Zé Carlos.

Indisciplina poderá prejudicar o rendimento

Itajaí (Sucursal) - Preparando-se para jogar com o Figueirense hoje à noite no Estádio Dr. Hercílio Luz, o técnico Jorge Ferreira, realizou ontem pela manhã o coletivo final para os profissionais. Na parte da tarde Eládio Cardoso comandou o treino físico, com a concentração sendo iniciada logo após nas próprias dependências do estádio.

O jogo em Itajaí é aguardado com grande expectativa pela torcida local, ansiosa em ver em ação além do Marcílio, o Figueirense que desfruta dyum bom cartaz na cidade praiana. A partida está marcada para as 20h45m e José Carlos Bezerra será convidado hoje pela diretoria para comandar este encontro.

O departamento dyfutebol do Marcílio esteve reunido ontem pela manhã para definir a situação de cada jogador que está no plantel. Os jogadores com posições definidas são Zé Carlos e Celso para o gol; Astrogildo, Anselmo, Carlos Alberto e Alcira, para as laterais; Carlinhos, Nico e Reginaldo, zagueiros de área; Rubens, Serginho, Sergio Mafra, Luiz Carlos e Dico para a meia cancha; Britinho, Ary, Sado, Dirmael, Ademar, Ipojuca-

e Hercílio para o ataque. Decidiu também o departamento de futebol dispensar alguns jogadores, entre eles Djalma, vindo do Hercílio Luz, e Aldo. Na mesma reunião foi aplicada multa de 5 por cento aos jogadores Carlinhos, Nico, Reginaldo, Lico e Ary por desrespeito ao preparador físico Eládio Cardoso. Por ato de indisciplina o zagueiro Reginaldo poderá ser afastado do time titular. O zagueiro teve um desentendimento com o departamento profissional depois de ficar aborrecido com o bicho de cem cruzeiros pago após a partida diante do Racing da Argentina.

O Racing permanece em Itajaí aguardando uma definição do empresário Ratnof, para um rápida excursão por gramados da Colômbia. Dirigentes do clube argentino tentaram uma novapartida com o Marcílio, o que não concordou a diretoria do clube.

Foi eleita a nova diretoria do Clube Náutico Almirante Barroso: presidente, Claudio Sandri; vice, J.J. Cardoso. Existiam quatro candidatos a princípio, mas todos desistiram e apoiaram a chapa da situação.

Lateral

O treinador Zezé quer acertar um jogo entre o Figueirense e o Guarani, de Juti e Zenon. Caberia com mais propriedade, a realização do jogo com o Avai.

João Salum está desinformado. Comentou ontem que se Ari Prudente ir para o México, dá um "jeitinho" de arrumar tudo para o Baio se transferir para o Avai e Banco do Brasil, em Florianópolis. O lateral do Juventus está no Paraná há mais de três meses.

Os jogadores do Avai foram ver o que é esta "corrida de toros" e ficaram abismados. Mataram sete deles. "Coisa estúpida e cruel" exclamavam, não tendo a maturidade suficiente para assimilar o significado que aquilo tem para os mexicanos. Eles (os mexicanos) diriam o mesmo se vissem os brasileiros dançando durante quatro dias seguidos no período de carnaval. Empatamos então.

Depois da segunda partida, a delegação foi homenageada com uma grande festa, pelo pessoal do Atlético. A certa altura, os atletas do Avai resolveram dar uma de músicos, tomando o lugar dos alegres rapazes do conjunto. Resultado: um show completo. Aureo ficou um tanto indeciso ao perguntar a Gutierrez: "Você deveria empregar essa gente como músicos, não como jogadores".

O público da enorme cidade do México distingue o Avai por duas referências, o seu uniforme e pelo uso de "sombretos". Este objeto não é usado na moderna México, mas sim nas cidades tradicionais do interior do país. Quem os usa são as mulheres da "sociedade", mas com nada de original.

Do carinho e até ingenuidade dos mexicanos, sempre dispostos a agradar, os jogadores do Avai, num gesto pouco recomendável, estão abusando de sua boa vontade de dos anfitriões. Eles em vez de comprar, pedem tudo como presentes e os mexicanos não sabem negar. Nosso enviado informou no boletim de ontem, que há jogadores com centenas de "bugangas". Tudo ganho.

AVAI

Imprensa desacredita e Áureo confia muito no time

Cidade do México (de enviado especial Mauro Pires) - Parte da delegação do Avai viajou ontem às 11h50m (hora do Brasil) de São Luis de Potosi para a cidade do México. Os jogadores que atuaram na quinta-feira só deverão viajar hoje devido a incapacidade das aeronaves da Companhia Alimentadora de Aviação, que só tem bimotores com capacidade para 16 pessoas. A viagem demorará 1h50m e o avião só levará a segunda parte da delegação em voo direto.

O médico Henrique Beirão já liberou os jogadores João Carlos e Moura, entregando-os ao técnico Áureo para próximo jogo contra o Universidad do México. Áureo continua indeciso quanto às mudanças e não sabe se deixa Volnei ou entra João Carlos. Esta falta de decisão foi motivada porque Volnei se manteve nervoso durante todo o transcorrer da última partida, perdendo

gols. Bastante admirados com as proporções da capital do México, que tem 12 milhões de habitantes, outros adjetivos os jogadores encontraram para o Hotel Monte Real, de categoria internacional e situado no centro da cidade. O frio dissipou-se razoavelmente e a primeira parte da delegação pôde ver o sol misturado com resíduos de poluição.

Os comentários dos jornalistas referem-se à má qualidade do futebol apresentado pelo Avai em Potosi, o mesmo acontecendo com o time do Atlético. "El Sol" e "El Momento" teceram considerações negativas quanto à maneira dyjogar (tipo sanfona), sem haver um preparo tanto técnico como tático e disciplinar nas duas equipes. "Realmente dois times de segunda divisão, que não poderiam, nem mesmo se quisessem jogar um bom futebol", comentou um crítico. Apenas Rubens esteve fora do alvo de críticas.

Pelo contrário, os jornalistas ficaram entusiasmados com seu modo, comportamento e categoria apresentados.

PROBLEMAS
Com uma altitude de 2.300 metros, o ciclo de problemas de adaptação reiniciou e muitos passaram a sentir dores de ouvido e sangrias pelo nariz. Hoje à tarde, a segunda parte da delegação se juntará a que viajou ontem e todos viajarão por via aérea para a cidade de Durango, distante uma hora e 50 minutos. Tanto o Avai como o Universidad (que é da cidade do México) despertam alguma atenção do público. O Universidad e o Avai jogam numa cidade estranha, embora a partida estivesse programada para este local. Acontece que na cidade do México haverá corrida de touros no domingo e isto poderia prejudicar sensivelmente a arrecadação, fato que não acontecerá em Durango.

Os jornais da cidade do México não acreditam muito no clube brasileiro. Para ter esta consideração, baseiam-se nas qualidades do Universidad, que está há sete partidas invicto e é o líder do campeonato da primeira divisão do México (semelhante ao campeonato brasileiro de futebol). Juntamente com o América e o Guadalajara, divide as três maiores torcidas daquele país. Na noite de quarta-feira, ganhou tranquilamente do Leon, também da primeira divisão, por 3 a 1. Seu goleador Cabinho, brasileiro que já jogou no Flamengo. Tem ainda Cândido e Spencer.

Todo o cartaz do Universidad não está intimidando Áureo. "Eu acredito que jogando com um time de maiores qualidades, como é o nosso próximo adversário, o Avai se sairá bem melhor do que em relação às apresentações anteriores. Isto não aconteceu com o Atlético", acrescentou.



Com o futebol de Santa Catarina no Exterior

Uma boa idéia: os sócios pagarão folha

Lages (Sucursal) - Na última quarta-feira a diretoria do Esporte Clube Internacional esteve reunida para acertar a parte financeira do time para início do campeonato estadual. A melhor idéia apresentada na reunião, que durou 4 horas, foi a de vender cadeiras cativas aos torcedores. As cadeiras serão vendidas num total de 750 lugares ao preço de Cr\$ 100,00 cada. Isto proporcionaria ao clube uma renda mensal de Cr\$ 75 mil, que cobriria a folha de pagamento, mesmo depois do campeonato de 1976 chegar ao final.

Também nesta reunião ficou organizada umnova diretoria para comandar os destinos do Inter. Não houve mudança do presidente (que é Newton Ramos) mas dos diretores de departamentos. **ELENCO**
O atual plantel do Inter está assim composto: Zezé, Luis Carlos, Gilmar, Tonho, Salvato, Miguel, Jadir, Laercio, Ciro, Madeira, João Carlos, Ailton, Ademir, Loivo, Jaime, Arnaldo, Eduardo e Tadeu. Esta semana os preparativos para o jogo de amanhã contra a seleção mista do Corinthians de São Paulo, foram intensificados, mas somente ontem foi realizado o coletivo final, com Roberto Caramuru só definindo o time hoje à tarde.

Cabral tem planos e quer mais sócios

Iniciando uma gestão provisória que deverá se estender até o próximo mês de julho, o atual presidente do Figueirense Tomás Chaves Cabral, depois de quase um mês de trabalhos já tem seus planos bem definidos. O presidente, uma das pessoas que a mais tempo presta serviços ao clube (já foi presidente em exercícios passados durante as décadas de quarenta, cinquenta e sessenta), tem por principais objetivos a execução de obras referentes à manutenção do Estádio Orlando Scarpelli, a reestruturação das finanças, a execução de projetos de obras de caráter recreativo para usufruto dos associados e um campanha visando ganhar novos associados para o clube.

"Em minhas gestões passadas sempre tive como preocupação fundamental levar em frente projetos que beneficiassem ao quadro de associados do clube. Assim é que, já por volta de 1948, quando a sede do Figueirense ainda se localizava no centro da cidade nos fundos do atual Hotel Florianópolis, construí uma área de recreação para os associados, onde inclusive fazia parte da decoração o ambiente natural. O local, na época ficou famoso pelo grande número de pessoas que ali se reuniam diariamente para conversar, beber uma cerveja e dançar, algo que para um clube que quer contar com um quadro de associados que efetivamente contribuam com mensalidades regulares é fundamental, pois só se o clube proporcionar atrativos é que eles aparecem".

Falando do atual quadro de associados, que conta com cerca de 1600 sócios regularmente contribuindo, Tomás Cabral considera o pequeno para um clube cujas despesas mensais são imensas: "Contamos em nosso orçamento regular gastos de vulto com o plantel, com o quadro de funcionários e principalmente com a manutenção do estádio, um verdadeiro elefante branco e por isto minhas preocupações se dão no sentido de reforçar o atual quadro de sócios".

Empenhado na campanha de novos sócios - foi aberto um plano para 1000 novos sócios contribuintes - o presidente pretende construir nas dependências do Orlando Scarpelli, como uma choparia e duas canchas de bocha para atrair os associados à vida do clube. A campanha que tem tido uma boa aceitação (até o momento já vendeu 200 títulos), prevê uma série de vantagens para aqueles que se interessarem: o sócio contribuinte pagará uma mensalidade de Cr\$ 50,00 e com isto terá direito de, além de usufruir de todas as dependências do clube, não pagar ingresso em jogos amistosos e do campeonato catarinense. "Quanto aos jogos do Nacional, se o clube for o representante de Santa Catarina, conversaremos com o pessoal da CBD parobter a manutenção desta vantagem".

As vantagens também se estenderão aos familiares, ficando apenas estabelecidas taxas simbólicas de colaboração no valor de Cr\$ 10,00 para as esposas dos novos sócios e de Cr\$ 5,00 por cada filho maior de 12 e menor de 18. Para caso de um atual sócio proprietário de cadeira querer se tornar sócio contribuinte, terá como vantagem imediata a dispensa da taxa de manutenção da sua cadeira, mas de uma só vez.

Satisfeito com as finanças que estão sendo aos poucos equilibradas - "quinta pagamos os jogadores até o mês de dezembro e em breve pagaremos janeiro" - o presidente pretende para logo a concretização dos trabalhos de manutenção do estádio e saldar a dívida com o Inps.

"Depois destas preocupações imediatas serem resolvidas, pretendo iniciar um plano de divulgação de outros esportes, o futebol de salão, o basquete, o vôlei, o tênis de mesa, que devem fazer parte da vida de nosso clube".

FUTEBOL NA AREIA

Feijão comandou o jogo, foi expulso, mas o Dédalos venceu

A rodada de ontem à noite começou com uma chuva fina, mas não foi o suficiente para afastar o público, que se manteve postado em torno do "Areião", desde cedo. A areia, molhada, tornou-se mais compacta, facilitando aos jogadores do Fracassu FC e do EC Dédalos, que realizaram a primeira partida, a tocarem melhor a bola e conseguiram boas jogadas.

Como já aconteceu em jogos da rodada anterior, ontem os dois times se equipararam e as jogadas se concentraram mais na meia cancha. Mas: era o Dédalos que tomava as iniciativas de ataque e organizava as melhores jogadas na área do adversário, que se mantinha firme na defesa, jogando sempre na antecipação e desta forma dificultava bastante que o Fracassu chegasse até o goleiro Eduardo.

E foi o Dédalos que chegou ao primeiro gol, através de Osvaldo, em jogada isolada pelo meio, terminando o primeiro tempo com este marcador. Walter, pelo Fracassu, quase sozinho equilibrava bem a meia cancha, e o time chegou inclusive ao empate através de Antonio. Mas era o Dédalos o time melhor estruturado na cancha, coordenando bem as jogadas, até que Joel, que substituiu a Pedro, marcou o gol da vitória.

Claudionor Pereira foi um bom árbitro, revezando a rodada com José Mello e Oscar Rego. O Dédalos ganhou com Eduardo; Luiz Henrique, Izaias, Fernando, Dilmar e Gilberto; Feijão (que acabou expulso) e Osvaldo; Pedro (Joel), João, Ledenir e Jorge.



O Fracassu esteve melhor na meia-cancha, mas o Dédalos era superior no ataque: aí deu 2x1

Sporting Vaz foi melhor. Mas Carlos ajudou o Beiramar: 3x0

Sporting Vaz e Beiramar de Futebol e Regatas fizeram o melhor jogo da noite de quinta-feira. Uma partida movimentada, a base de lançamentos e que manteve uma boa parte do público presente ao "Areião" até o final. A vitória do Beiramar pode ser considerada uma surpresa, pelo que as duas equipes apresentaram no primeiro tempo.

A partida, nesta etapa, foi basicamente disputada na meia cancha e neste setor o Sporting se apresentou melhor, com jogadores mais experimentados e tocando bem a bola, mas a defesa adversária jogou o suficiente para evitar os gols.

No segundo tempo, o Sporting passou a jogar com mais velocidade, exploran-

do, principalmente, o setor esquerdo do ataque. O Beiramar suportou a pressão do time adversário nos primeiros 15 minutos, o suficiente para os jogadores do Sporting demonstrarem um acentuado cansaço e diminuir o ritmo de jogo. Mesmo assim o Sporting ainda era o melhor, chutando duas bolas na trave e obrigando ao goleiro Paulo a fazer boas defesas.

Mas o inesperado aconteceu, num contra ataque rápido pela esquerda o Sporting foi surpreendido com o primeiro gol através de Henrique, depois de uma falha da zaga. O Sporting ainda tentou o gol de empate, mas outra vez foi surpreendido com outro gol, através de Erzon, aproveitando uma falha do goleiro Carlos Cesar

Vaz (o dono do time). A equipe do bairro Agrônômica ficou arrasada, mas não contava com o pior. No lance seguinte, Paulo Roberto marcou o terceiro gol de forma espetacular. Aliás, curiosamente, Pelé tentou este gol em toda a sua carreira e não conseguiu: o zagueiro chutou uma bola desprezível do meio do campo, mas Carlos Cesar estava de costas, ainda lamentando o segundo gol.

Foi boa a arbitragem de Alvinho dos Santos. O Beiramar venceu com Paulo; Paulo Roberto, José, Wilmar e Tomóteo; Hamilton e Celso; Ergon, Eloi, Mario e Henrique.

superior ao adversário durante todo o jogo e por isso chegou a uma vitória de 2x0, com gols de Adilson e Rubens. O Mar Horizonte demonstrou ser um time formado exclusivamente para disputar o campeonato, sem um mínimo sentido de conjunto e, quando o seu ataque conseguia alguma jogada produtiva, foi facilmente desarmado pelo veterano Gastão, que apesar do tempo ainda se encontra em boa forma.

O Hospital Governador Celso Ramos classificou-se com Irineu; Jolsoni, Erlon, Paulo e Odilon; Wilson e Adilson; Zulmar (Valdir), João, Maurilton (João) e Delamar (Carlos). Gerson Demaria teve uma boa atuação.

OUTROS RESULTADOS

AA Mango 1 x 2 GE Campinas
Cosmos FC 1 x 0 Roçado FC

JOGOS DE 2ª. FEIRA

19 horas - Botafogo FC x Holanda FC
20h30m - EC Leonel x José Anchieta
22 horas - Everest FC x Gaivotas EC

FIGUEIRENSE FUTEBOL CLUBE CONSELHO DELIBERATIVO

EDITAL DE CONVOCAÇÃO

O Presidente do Conselho Deliberativo do Figueirense Futebol Clube, no uso de suas atribuições e de acordo com o que estabelece a letra "b" do no. 11, do Art. 56 do Estatuto do FIGUEIRENSE FUTEBOL CLUBE, convoca os Senhores Conselheiros para a reunião extraordinária a realizar-se no dia 9 de fevereiro de 1976, (segunda-feira), à Avenida Santa Catarina s/no., às 20,00 horas, em primeira convocação e às 20,30 horas em segunda convocação, com qualquer número dos presentes para deliberar sobre a seguinte ordem do dia:
- Apreciação do ofício datado de 24 de janeiro de 1976 do Senhor Presidente do Conselho Administrativo, referente a assuntos de interesse geral do FIGUEIRENSE FUTEBOL CLUBE.

Florianópolis, em 02 de fevereiro de 1976.
Mariano C. Moreira Sec. Cons. Del. Dr. Heitor Ferrari Pres. Cons. Del.

Obras da BR-163 já tem concorrência para ligar cidades da região Oeste

O prefeito de São José dos Cedros, Jaime Júlio Will, informou ontem que já foi aberta pelo DNER, a concorrência pública para o projeto final de engenharia visando a construção da BR-163 — antiga estrada do Colono —, que ligará o município de Dionísio Cerqueira, passando por São Miguel do Oeste, Guaraciaba, São José dos Cedros, Guarujá do Sul.

Disse que a rodovia irá beneficiar toda a região Oeste e facilitará o escoamento da produção através do Porto Seco de Dionísio Cerqueira e estimulará a vinda de turistas do Paraná e Rio Grande do Sul.

AGRICULTURA

Afirmou que os principais produtos cultivados em seu município são a soja e milho e que influem com acentuado percentual na sua economia. "A soja é vendida em São Miguel do Oeste para a fabricação do óleo".

Explicou que 80 por cento da produção de suínos são exportados para o Paraná, principalmente nas cidades de Ponta Grossa e Curitiba. "A falta de frigoríficos, melhores preços e facilidades de escoamento da produção, são os motivos que levam os suinocultores a optarem pelo mercado do Paraná. O preço do suíno na região está em torno de Cr\$ 4,50, mas no Paraná ele é vendido a Cr\$ 5,00, o que justifica a preferência dos produtores por aquele estado".

Disse que no ano passado, a safra do trigo na região sofreu uma queda de 50 por cento, devido a ação da lagarta e constantes chuvas. "Geralmente a média de colheita por saco plantado é de 16, mas no ano passado

colheu-se duas sacas por um plantado. Disso concluiu-se que os prejuízos foram relativamente altos".

COMARCA

Informou o Prefeito que foi criada a Comarca de São José dos Cedros e que antes pertencia à Comarca de Dionísio Cerqueira. "Agora, todos os problemas serão resolvidos com maior facilidade, pois ela atenderá o próprio município e Guarujá do Sul".

INDÚSTRIA

Segundo o Prefeito, existe no município duas indústrias que fabricam colhedoras e outros implementos agrícolas, cuja produção é vendida para vários estados do Brasil.

Revelou que a "Isol — Indústria Schneider Ott está entrando em entendimentos com uma firma de Santa Fé, na Argentina, com a finalidade de ampliar a empresa que duplicará a produção de colhedoras e outros tipos de máquinas. Técnicos da empresa argentina já estiveram em São José dos Cedros, e mostraram-se interessados em aplicar capital nas indústrias da região".

TELEFONES

Disse o Prefeito que o maior problema que está enfrentando seu município é a falta de telefones. "Existe na cidade apenas um posto telefônico e que não atende aos vários pedidos que são feitos diariamente. Muitos empresários e maioria da população se dirigem a Dionísio Cerqueira, onde as facilidades de se conseguir uma ligação são bem melhores. O Posto Telefônico de São José dos Cedros pertence à Central Telefônica de São Miguel do Oeste, e que já está sobrecarregada de pedidos".

Vestibular na Fesc já tem data marcada

Tubarão (Sucursal) — A Fundação Educacional do Sul de Santa Catarina — Fesc — anunciou para a próxima segunda-feira o início do período de inscrição ao concurso vestibular para cursos de Química Industrial, Enfermagem e Serviço Social. A inscrição deverá ser feita junto à Secretaria da Fundação nos horários das 8h30min às 11h30min e à tarde até as 17h30min. O período se estenderá até o dia 23 deste mês.

A criação do curso de Química Industrial, autorizado pelo Conselho Federal de Educação, irá preparar técnicos para atender às exigências do desenvolvimento industrial da região Sul, implantação dos cursos de Serviço Social e Enfermagem, pioneiros no Sul, são decorrentes da expansão dos pro-

gramas médicos e sociais nas áreas privadas e governamentais. Para dar suporte a estes cursos, a Fesc está projetando a construção em seu campus de um hospital com capacidade para 80 leitos.

No ato da inscrição o candidato deverá apresentar os seguintes documentos: requerimento de inscrição; carteira de identidade e comprovante do pagamento da taxa de inscrição no valor de Cr\$ 210,00.

SEGUNDA CHAMADA
A Fesc inicia também na próxima segunda-feira a inscrição à segunda chamada do concurso vestibular unificado para os cursos de Estudos Sociais; Pedagogia; Letras; Ciências do I Graus; Filosofia; História e Geografia. As provas serão realizadas no período de 24 a 17 deste mês.

Concórdia terá centro interescolar em maio

Concórdia (correspondente) — O Centro Interescolar de Concórdia, construído numa área de 850 metros quadrados e que atenderá cerca de 2.400 alunos das escolas São José e Deodoro, deverá estar concluído no mês de maio do corrente ano. A obra está orçada em Cr\$ 800.000,00 e foi planejada de acordo com a Lei 5692.

O Estabelecimento abrigará salas-ambientes, setor administrativo, biblioteca, cozinha e banheiros, além das salas de aula e laboratórios.

LIVROS

Cerca de 26 mil livros serão distribuídos aos alu-

nos da 1a. a 4a. séries gina-siais pertencentes às escolas estaduais da 10a. Coordenadoria Regional de Concórdia. Deste total, 10.600 serão distribuídos no município de Concórdia.

AMPLIAÇÃO

A Construtora Alto Uru-guai Ltda., já iniciou a construção da 1a. ala de salas de aulas, para ampliação do Colégio Concórdia, tendo em vista o elevado número de alunos que solicitam matrícula naquele estabelecimento.

A obra, que compreende a base, estrutura, paredes e cobertura está orçada em 350 mil cruzeiros.

Norte cria cooperativa para eletrificar sua zona rural

Jaraguá do Sul (Sucursal) — A criação de uma cooperativa, cuja diretoria foi empossada ontem em Guarimirim, facilitará a execução do projeto de eletrificação rural do Norte do Estado, que atingirá treze municípios. Os prefeitos e representantes da Amunesc, durante a reunião com representantes do Inkra e Erusc, evidenciaram seu propósito de o projeto ser o pioneiro no Estado em extensão.

Segundo o técnico do Inkra, Salvio Ludgero Oening, "a Cooperativa tem por objetivo principal a transmissão e distribuição de energia elétrica para o uso domiciliar ou industrial de modo a atender exclusivamente aos seus associados. A subscrição mínima do homem do campo é de um salário mínimo maior vigente no Estado, a mesma poderá ser paga de uma só vez ou em suaves prestações mensais, a critério do Conselho de Administração, levando em conta as suas condições".

PROJETO

O projeto de eletrificação rural a ser implantado na região da Amunesc e que congrega os municípios de Barra Velha, Araquari, São Francisco do Sul, Joinville, Garuva, Campo Alegre, São Bento do Sul, Rio Negrinho, Corupá, Jaraguá do Sul, Schroeder, Massarandub e Guarimirim, vai obedecer as anotações feitas pelos prefeitos, no questionário que foi enviado pelo Governador a todos os municípios catarinenses para saber das suas necessidades.

O diretor administrativo da Erusc — Empresa de Eletrificação Rural de Santa Catarina — Ademar Garcia Filho, disse que o custo atual de cada quilômetro implantado de eletrificação rural está em torno de Cr\$ 40.000,00 a Cr\$ 50.000,00.

No atual plano de eletrificação rural, o governo participa com 80 por cento e os associados das cooperativas com 20 por cento dos valores sendo estes rateados entre os cooperados.

A Cooperativa de Eletrificação Rural do Vale do Itapocu Ltda — CERVIL — tem capital ilimitado, e entre os 13 municípios

que compõe a mesma já somam 2.600 pretendentes e consumidores de eletrificação rural imediatos.

COOPERATIVAS

O técnico do Inkra acrescentou que "existem atualmente em Santa Catarina 34 cooperativas de eletrificação rural e a de Guarimirim é a 35a., sendo que estão sendo constituídas mais 5 projetos em regiões distintas. Entre as maiores destacam-se as de Braço do Norte, Turvo, Jacinto Machado, Morro da Fumaça, São Miguel do Oeste e a do Vale do Araçá em Chapecó, todas subordinadas a "Federação de Cooperativas de Eletrificação Rural", com sede em Tubarão. A Federação tem por objetivo resolver os problemas comuns de todas as cooperativas filiadas, como problemas jurídicos, contábeis e administrativos."

DIRETORIA

A diretoria para a formação da cooperativa, ficou assim formada: presidente — Victor Kleine (Guarimirim), vice-presidente — Luiz de Oliveira Godoy (São Francisco do Sul), secretário — Frederico Guenther (Guarimirim), Conselho de Administração — Klaus Lennertz (Garuva), Bernardo Gesser (Schroeder), Norberto Gaedtker (Schroeder), Suplentes: Erenfredo Tureck (Corupá), Miguel Angelo Micheluzzi (Massarandub), Francisco Domingos dos Santos (Barra Velha), Conselho Fiscal: Valdemiro Antônio Araujo (Araquari), Rudi Giese (Jaraguá do Sul), José Schmidt (São Francisco do Sul), Suplentes: DarcivFrancisco da Silva (Campo Alegre), Helmuth Specht (Jaraguá do Sul), Vilibaldo Schmidt (São Francisco do Sul).

O Conselho de Administração da Cooperativa de Eletrificação Rural do Vale do Itapocu — CERVIL — teve Cr\$ 91.390,00 como capital subscrito na Assembléia de Constituição.

A Erusc tem por finalidade levar a energia elétrica ao homem do campo, visando beneficiar aos mesmos e oferecer melhores condições de vida.

Transporte caro dificulta comercialização do carvão

Brasília — Os altos custos de transporte estão dificultando a comercialização do carvão vapor nacional, apesar do subsídio (da ordem de 2/3 sobre os preços cobrados nas zonas de produção), aprovado pelo Conselho Nacional de Petróleo há cerca de três meses com o objetivo de tornar o produto competitivo com o óleo combustível.

A Companhia Auxiliar das Empresas Elétricas Brasileiras (Caeeb), que está fazendo a comercialização do carvão vapor, elaborou um estudo sobre as várias alternativas de transporte para o produto. As conclusões serão apresentadas no Ministério das Minas e Energia na semana que vem.

Técnicos do Ministério das Minas e Energia informaram ontem que várias empresas têm demonstrado interesse em substituir seus equipamentos de modo a adaptá-los ao uso do carvão vapor, ao invés do óleo combustível. O que vem se observando é que, apesar do subsídio dado

pelo governo, o carvão vapor posto no Rio de Janeiro e em São Paulo está saindo mais caro do que o óleo combustível, mesmo com os custos de importação.

O carvão vapor é transportado a granel e seu escoamento por rodovia é considerado anti-econômico, principalmente à longa distância. O transporte ferroviário é viável mas a malha da região Sul, onde se localizam as maiores reservas do produto, teria que sofrer modificações, com adição de novos ramais.

O escoamento pelo porto de Imbituba (porto do carvão, localizado ao Sul de Santa Catarina) também apresenta problemas devido à sua capacidade reduzida (ele só permite a atracação simultânea de dois navios de pequeno porte). A Caeeb tem atualmente três agências de comercialização: uma no Rio Grande do Sul, outra no Paraná e uma outra em Santa Catarina.

Milho sofre mais prejuízo se chuva não parar 7 dias no Oeste de Sta. Catarina

Chapecó (Sucursal) — A produção de milho do Oeste está ameaçada de sérios prejuízos caso não ocorra uma estiagem de, pelo menos, uma semana. Segundo revelou o presidente do Sindicato dos Trabalhadores Rurais de Coronel Freitas, município limítrofe de Chapecó, em algumas áreas no interior da comuna, 20 por cento das lavouras já foram destruídas por uma espécie ainda não identificada de lagarta, originada pelo excesso de chuvas.

Antônio Zucco disse que a lagarta ataca a folhagem do milharal destruindo todo o viço da cultura e levando as plantas atingidas à completa destruição e morte.

Na sua opinião, uma calamidade ainda maior "poderá ocorrer (alguns casos já se registraram) com a aplicação de veneno contra a lagarta: os agricultores não têm nenhuma vivência com a prática de aplicar inseticidas e fungicidas e acabam se expondo aos perigos do veneno".

Já foram hospitalizados alguns colonos — prosegue — apresentando sintomas de intoxicação por aspirarem inseticida em pó e por se exporem ao veneno sem nenhuma proteção adequada. Não se pode proibir que eles procurem defender sua plantação dos males dessa praga que surgiu de repente e ameaça dizimar a produção de milho desta safra. Também não se pode orientá-los devidamente com a urgência que o caso requer. Por outro lado — e isso é lamentável e desastroso — que suas vidas sejam postas em risco".

"É uma situação difícil — conclui Antônio Zucco — onde a solução mais correta

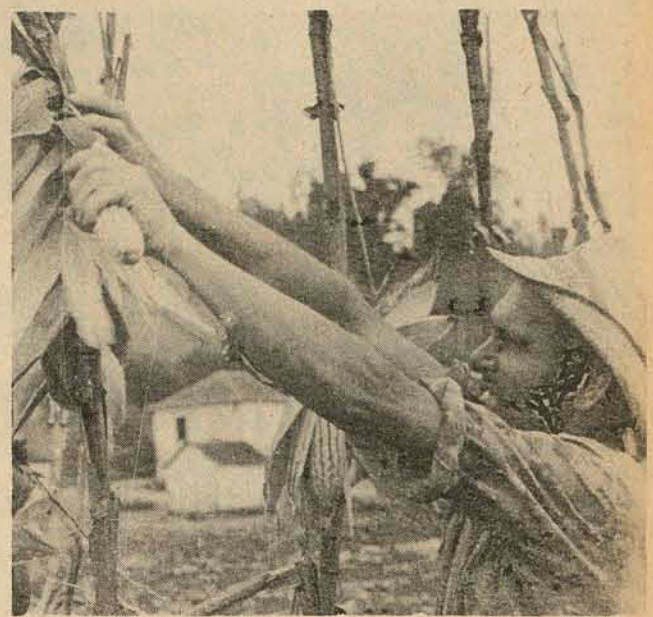

Milho ameaçado pela chuva.

ainda é uma estiagem de uma semana aproximadamente. Tem chovido demais e já fomos informados de que a lagarta que agora ataca a cultura do milho, pela primeira vez no Oeste, em 50 anos, é originada pelo excesso de chuva".

No município de Chapecó, outro grande produtor de milho, anuncia o presidente do sindicato dos ruralistas, ainda "não temos notícia sobre o surgimento da lagarta, mas é de se prever que isso possa acontecer, dada a proximidade física entre as lavouras de Chapecó e Cel. Freitas."

Se, por ventura é por infelicidade as lavouras de outros municípios também forem atingidas pela lagarta — enfatiza Arlindo Schwarz — se pode afirmar que o fato se revestirá da maior gravidade. A região vem aumentando seus índices de produção de milho, mas nunca em condições de suprir a própria demanda regional, onde a suinocultura e a avicultura consomem todo o milho que produzimos. Este ano, dizem as previ-

sões, teremos um aumento de cerca de 30 por cento a mais do que se produziu na safra passada. O aumento virá em boa hora.

Ele é necessário não só para recompensar o esforço de nossos lavradores, mas também para sustentar a indústria de transformação que sem o milho (como alimento de animais) não consegue a matéria-prima em quantidade suficiente para sua expansão.

"Concluiu explicando que a lagarta não poderia ter surgido em hora mais desastrosa: na fase atual, da floração e espigamento, o pé de milho que foi atingido não recupera mais. É tudo ou nada. Se a lagarta vier, com ela virá o prejuízo certo, em cada planta atingida. Com a aplicação dos defensivos os agricultores arriscam sua saúde e suas vidas. O melhor que poderia acontecer, no momento, seria uma estiagem de alguns dias. Com o calor forte do sol, as lagartas morreriam totalmente. E na excessiva umidade, elas proliferam e atacam as plantas".



CELESC

CENTRAIS ELÉTRICAS DE SANTA CATARINA

CONCORRÊNCIA PÚBLICA No. 045/76
VENDAS DE VEÍCULOS USADOS

A CENTRAIS ELÉTRICAS DE SANTA CATARINA S/A — CELESC —, torna público aos interessados, que realizará em sua sede, à rua José da Costa Moellmann 129, em Florianópolis SC, a Concorrência Pública no. 045/76, com vencimento marcado para as 11:30 (onze e trinta) horas do dia 03 de MARÇO de 1976.

OBJETO:

VENDA DE VEÍCULOS USADOS E/OU INSERVÍVEIS

- 02 (dois) Caminhões marca CHEVROLET, ano de fabricação 1957 e 1964.
- 04 (quatro) Rural marca FORD, ano de fabricação 1963, 1964 (2) e 1967.
- 03 (três) Sedan VOLKSWAGEN, ano de fabricação 1967 e 1970 (2).
- 01 (um) Caminhão marca VOLVO, ano de fabricação 1945.
- 01 (um) Caminhão marca FARGO, ano de fabricação 1953.
- 02 (dois) Automóveis e Camionete marca FORD, ano de fabricação 1939 e 1941.
- 10 (dez) Caminhões marca FORD, ano de fabricação 1953, 1958, 1961 (04) 1962, 1964, 1968 e 1969.
- 01 (um) Jeep "CANDANGO", marca DKW, ano de fabricação 1962.
- 01 (um) Jeep "BANDEIRANTE", marca TOYOTA, ano de fabricação 1964.
- 06 (seis) Kombi VOLKSWAGEN, ano de fabricação 1967, 1968 (2) 1970. (2) 1971.
- 03 (três) Pick-Up F-100, marca FORD, ano de fabricação 1962, 1965 e 1967.
- 07 (sete) Pick-Up F-75 marca FORD, ano de fabricação 1962, 1963, 1965, 1966 (2) e 1967 (2).
- 01 (um) Automóvel "OPALA", marca GENERAL MOTORS, ano de fabricação 1970.
- 01 (um) Micro Ônibus, marca FORD, ano de fabricação 1946.
- 01 (uma) Camioneta Marca DE SOTO, ano de fabricação 1950.
- 01 (um) Automóvel "BELINA", marca FORD, ano de fabricação 1972.

INFORMAÇÕES:

Os veículos objeto desta licitação, poderão ser examinados nos Almoarifados da CELESC em Florianópolis, Blumenau, Videira, Concórdia e Chapecó, de segunda a sexta-feira, no horário comercial.

Os interessados, poderão obter uma cópia do Edital, contendo a relação detalhada dos veículos a serem alienados e as condições de participação, na sede da Companhia, endereço acima, bem como, junto às suas Agências nas cidades referidas.

PROPOSTAS:

As propostas, atendidas as exigências e disposição do Edital, deverão ser apresentadas até a hora e data aprazadas para o vencimento desta Concorrência Pública.

A sessão pública de abertura das propostas apresentadas, será realizada às 14:00 (quatorze) horas do dia do vencimento, nas dependências do edifício sede da CELESC, independentemente da presença dos participantes.

Florianópolis, SC, 02 de fevereiro de 1976
ALDO BELLARMINO DA SILVA
DIRETOR ADMINISTRATIVO

ESTADO DE SANTA CATARINA SECRETARIA DOS TRANSPORTES E OBRAS DEPARTAMENTO DE ESTRADAS DE RODAGEM

AVISO

O GRUPO EXECUTIVO DE LICITAÇÕES (GEL) DO DEPARTAMENTO DE ESTRADAS DE RODAGEM DE SANTA CATARINA, por seu Presidente, leva ao conhecimento dos interessados, que se acha aberta a TOMADA DE PREÇOS — EDITAL No. 06/76 para a execução de serviços de Terraplenagem, Obras de Arte Correntes e Drenagem, e Serviços Complementares no trecho da Rodovia SC-443, entre MORRO DA FUMAÇA E BR-101, numa extensão aproximada de 5,500 Km em prazo de entrega das propostas até as 15,00 horas do dia 13 de fevereiro de 1976 no Protocolo Geral do DERSC, Edifício das Diretorias em Florianópolis.

Outrossim, comunica, que cópias do referido Edital e maiores esclarecimentos serão obtidos junto ao referido GRUPO.

GEL, em Florianópolis, 04 de fevereiro de 1976

Engº Civil Osny Beretta
Presidente do GEL
Engo. Civil Sergio R. Beims
Diretor de Construção

Prefeitura contrata Unidade Móvel para servir população



A Unidade Móvel está atuando na "Vila Costa e Silva".

Joinville (Sucursal) - O "Plano de Ação Integrada", promovido pelas Secretarias de Obras, Cultura, Esporte e Turismo, e Bem Estar Social está atuando na Vila "Costa e Silva", conjunto habitacional da COHAB, através de atendimento dentário, promoções culturais e esportivas.

A Unidade Móvel Odontológica da Secretaria de Bem Estar Social, composta por equipe de profissionais, vem desde o início do ano atendendo em média 12 crianças por dia, com as principais atividades de

restauração e extração de dentes, aplicação de flúor e realização de limpeza nos dentes das crianças.

A Secretaria de Cultura, Esporte e Turismo está promovendo torneios esportivos e apresentações dos Conjuntos Folclóricos "Siber Fluss", com folclore germânico e conjunto "Os Tangarás" que apresentou o "fandango".

O Departamento de Obras está realizando a recuperação das ruas da Vila Costa e Silva.

Amsesc já tem nova Diretoria para 76/77

Criciúma (Sucursal) - A Associação dos Municípios do Sul do Estado de Santa Catarina - AMSESC - reuniu-se na manhã de ontem na Vila Olímpica, em Criciúma, quando os 14 prefeitos presentes reelegeram por unanimidade a atual diretoria para o exercício 76/77 e receberam o relatório das atividades desenvolvidas no ano passado, sendo entregue também os formulários relacionados com o desenvolvimento econômico.

Na oportunidade o assessor técnico da secretaria da Fazenda, Cyrillo Francisco Correa, objetivando orientações executivas municipais sobre o preenchimento das listas, guias e outros detalhes necessários a prestação do movimento econômico, pronunciou-se sobre o assunto esclarecendo as dúvidas levantadas pelos prefeitos.

No encontro deixaram de comparecer os prefeitos dos municípios de Sombrio e Lauro Müller.

A diretoria

A diretoria, da AMSESC, já reeleita pela terceira vez, continua assim constituída: Algemiro Manique Barreto, presidente, Lino Juvelino da Costa, primeiro vice-presidente, Altair Jordani, segundo vice-presidente. Conselho Fiscal: Pliono Bonassa, Romeu Carlessi, José Antonio Daltoe, Alfredo Bortoluzzi, Garibaldi Pereira Pinto. Suplentes: Arlindo Cunha, Venício Zanette, Liduino, Antenor de Bona Sartor e Argemiro Raulino Mendes.

Obras da ponte sobre Rio Engano já foram iniciadas

Concórdia (Correspondente) As obras da ponte sobre o rio Engano, no município de Ipumirim, já foram iniciadas, cujo custo total está orçado em 1 milhão de cruzeiros. A ponte havia sido levada pelas águas na enchente de outubro passado.

Os trabalhos de estaqueamento da Estrada Ipumirim-Arabitã-Santo Antonio, já foram iniciados em sua primeira etapa, no sentido Arabitã-Ipumirim, pelo DER em convênio com a Companhia Varileste de Curitiba. O custo total da obra será de aproximadamente 20 milhões e 500 mil cruzeiros, incluindo terraplanagem, as obras de arte e o revestimento primário, com a conclusão prevista para 1 ano.

A construção do Estádio Municipal Pe. Amélio Caovila, já teve início com as obras

de terraplanagem do terreno, estando a conclusão prevista para agosto. O custo total da obra será de 300 mil cruzeiros.

A Caçan iniciou os trabalhos de perfuração de um poço artesiano, numa profundidade de 130 metros, 30m dos quais já atingidos, para captar a água que deverá jorrar de 10 a 12 mil litros por hora. Esta primeira etapa deverá estar concluída em 90 dias, quando serão iniciados as obras da rede de distribuição para 130 residências.

A escola Municipal, construída em convênio com o Ministério da Educação Cultura, na localidade de Salgado, deverá ser inaugurada em março, num custo total de 65 mil cruzeiros.

SINTESE

● Blumenau (Sucursal) - A partir de segunda-feira, até o próximo dia 13 do corrente mês, os 21 Centros Sociais da Prefeitura de Blumenau, estarão recebendo as inscrições de pessoas interessadas em participarem dos cursos pré-profissionais e profissionalizantes que serão ministrados a partir do mês de março até o final do primeiro semestre.

Os cursos programados pelo setor de Assistência Social da Secretaria da Saúde e Bem Estar do município, envolvem corte e costura, costuraindustrial, artes aplicadas, artesanato em couro, arte culinária, doceira, bordado, tricô, flores e frutas artificiais, pintura e cabeleireira. Ao lado destes, serão ministrados cursos de marcenaria e elétrica no Centro de Ensino Profissional, da rua da Glória e de encanador, no Centro Social da Fortaleza.

● Blumenau (Sucursal) - A Junta de Serviço Militar de Blumenau realizará, hoje, às 9,30 horas, no Estádio do Palmeiras, as solenidades de Compromisso à Bandeira para os cidadãos da classe de 1957, dispensados do Serviço Militar e classes anteriores ainda em débito.

O Secretário da JSM de Blumenau, Adriano Curi, informou que estas solenidades, com a presença de autoridades civis, militares e eclesiásticas do município, terão início, imprevisivelmente, no horário determinado, sendo que, ao final, os dispensados rece-

berão seus respectivos certificados.

Por outro lado, Curi comunicou também sobre a mudança de endereço da Junta do Serviço Militar de Blumenau, que já está atendendo aos interessados em suas novas instalações, situadas à rua Itajaí no.150, ao lado do Centro de Saúde.

● Joinville (Sucursal) - A Associação Comercial e Industrial de Joinville, vai inaugurar no próximo dia 16 a ampliação de suas instalações no décimo andar do Edifício Manchester. O órgão já funcionava numa parte do 10o. andar, porém com o aumento de suas atividades foi adquirido o restante, desde o andar onde funcionava a Rádio Cultura.

Segundo fontes da ACLI, funcionarão nestas instalações o Serviço de Proteção ao Crédito (SERPROC), Departamento Assistencial das Entidades Patronais e salas especiais para cursos e palestras, sala para recepção dos livros de documentos fiscais da Junta Comercial do Estado.

● Joinville (Sucursal) - Em acordo firmado entre a Federação do Comércio de Santa Catarina e o Sindicato dos Empregados no Comércio de Joinville, pela Delegacia Regional do Trabalho da capital, foi estabelecido um reajuste salarial da ordem de 36%, referente aos salários de janeiro de 75.

O acordo salarial consta

de várias cláusulas que além do aumento concede aos comerciantes locais outros benefícios como concessão ou pagamento do prêmio-descanso, além das férias ao empregado que não possua nenhuma falta ao serviço durante um ano. Este documento estabelece também o feriado do comércio, naquela cidade, foi transferido para o dia 26 de dezembro, ao invés de 30 de outubro, quando se comemora a data dedicada aos comerciantes.

● Rio do Sul (Sucursal) - A Telesc instalará até 1979, na região do alto Vale do Itajaí, mais de 2 mil telefones.

Rio do Sul e Salete serão as primeiras cidades beneficiadas, prevendo-se para fevereiro o início do funcionamento destes aparelhos.

Com a nova Central Telefônica, Rio do Sul, terá mil aparelhos e estará integrado ao DDD.

● Joinville (Sucursal) - A Igreja de Nossa Senhora do Perpétuo Socorro, situada na Vila Costa e Silva, será inaugurada no dia 14 de março. O templo Católico terá 42 metros de comprimento e 22 de largura atendendo aos moradores das 500 residências daquele bairro, que era servido apenas por uma capela, com missas somente aos domingos à noite.

A comunidade daquele conjunto habitacional, construiu a igreja com recursos conseguidos em promoções, festas populares, por eles mesmo organizadas.

ed. VENEZA

EXCLUSIVO PARA FAMILIAS DE BOM GOSTO

UM EDIFÍCIO COM ALTO PADRÃO DE QUALIDADE

LOCALIZAÇÃO - Avenida Mauro Ramos, em frente a Escola Técnica Federal.

ENTREGA - Março de 1976
ÁREA REAL DOS APARTAMENTOS - Tipo A (frente) 179,58m²
Tipo B (Fundos) 169,77m²

ACABAMENTO DE PRIMEIRA - Massa corrida, com pintura acrílica. Azulejos decorados até o teto nos banheiros e cozinha. Azulejos coloridos até o teto nas dependências de serviço. Cerâmica esmaltada na cozinha e dependências de serviço. Carpet nas demais dependências. Mármore branco Paraná nos banheiros, saguão "lobby" e hall de entrada e sacada. Paviflex nas escadas e mármore no hall dos pavimentos. Janelas de alumínio em todas as dependências. Vidros fumê nas esquadrias das fachadas. Portas internas em madeira de lei, pintadas a óleo fosco. Suite de casal - dependências completas. Aquecimento central de água em cada apartamento. Instalação central de gás engarrafado. Jardim Interno. Central portaria/apartamentos (interfone). Salão de Festas. Jardim externo com play-ground. Churrasqueiras e piscinas infantil. Telefone externo na portaria. Garagens no subsolo (uma por apartamento). Box de alumínio e acrílico nos banheiros. Elevadores com acabamento em jacarandá da Bahia e espelho de cristal.

CONSTRUÇÃO E INCORPORAÇÃO

JAT Engenharia e Construções Ltda.
CREA 10a. Região - Sob no. 0794
TELEFONES 44-0968 - PABX 44-0766
RUA SANTOS SARAIVA No. 441

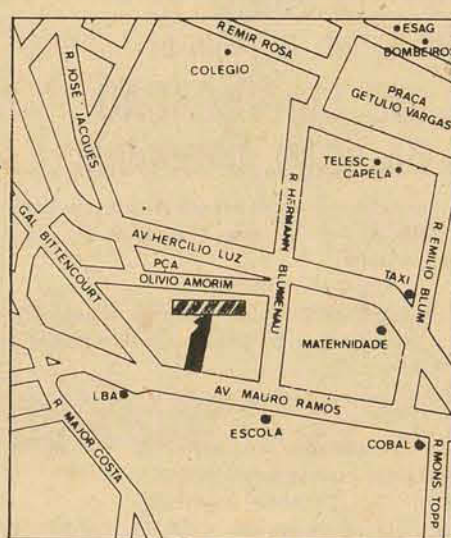

VENDAS
IMOBILIÁRIA NACIONAL LTDA.

Compra, Venda, Corretagem, Administração e Incorporação de Imóveis
Rua Felipe Schmidt, 27 - 1o. andar-Sala 101 e 106- Fone 22-3670

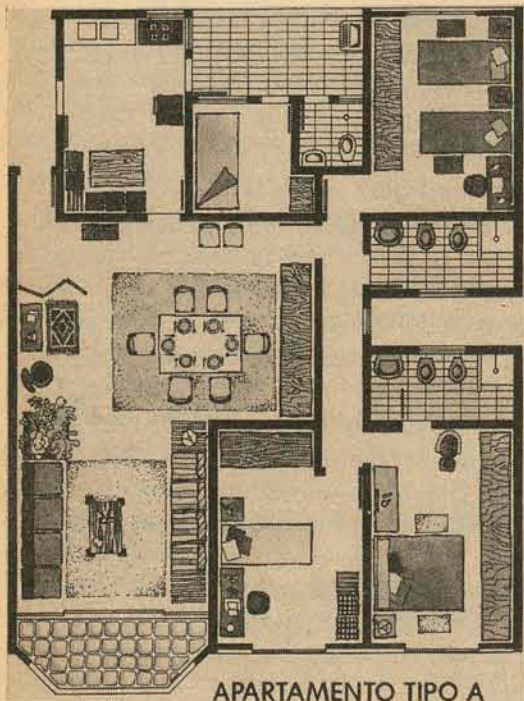

MISSA DE 7º DIA

Adailton Dias e Família convidam parentes e amigos para a Missa de 7o. Dia de ROSANA MARIA, que será rezada hoje, dia 7, às 19 horas, na Capela do Colégio Coração de Jesus.

O LAGOA IATE CLUBE

necessita admitir:

- 1 Técnico em Administração de Empresas e
- 1 Técnico em Contabilidade

Os candidatos deverão apresentar à Avenida Mauro Ramos no. 194, no período de 09 a 13 de fevereiro, no horário de 08:00 às 12:00 horas e de 14:00 às 18:00 horas, os seus "curriculum vitae", fotografia e pretensão salarial.



Seja Livre!

Você pode viver a graça de Hobie Cat e descobrir uma nova forma de liberdade, emoção e prazer de viver. Milhares de pessoas hoje em dia vivem esta nova e hilariante sensação de velocidade com vela.

Entre em um Hobie Cat visitando hoje mesmo o seu revendedor.

E. KURT GERN & CIA.

REPRESENTAÇÕES
Rua 7 de Setembro, 144 - Fone 3380
Caixa Postal, 20 - Telegr.: Unico



Sua participação é indispensável na campanha para a formação de uma

«ESCOLA DE ARTE DRAMÁTICA EM SC»

COLABORE: Adquirindo o novo plástico da inovação cultural, nos seguintes postos:

- A Discolândia (Galeria Comasa)
- Centro Cultural de Palhoça

Uma iniciativa do Grupo Artístico Catarinense



MORAR NO CENTRO!

EDIFÍCIO

MARTINHO DE HARO *

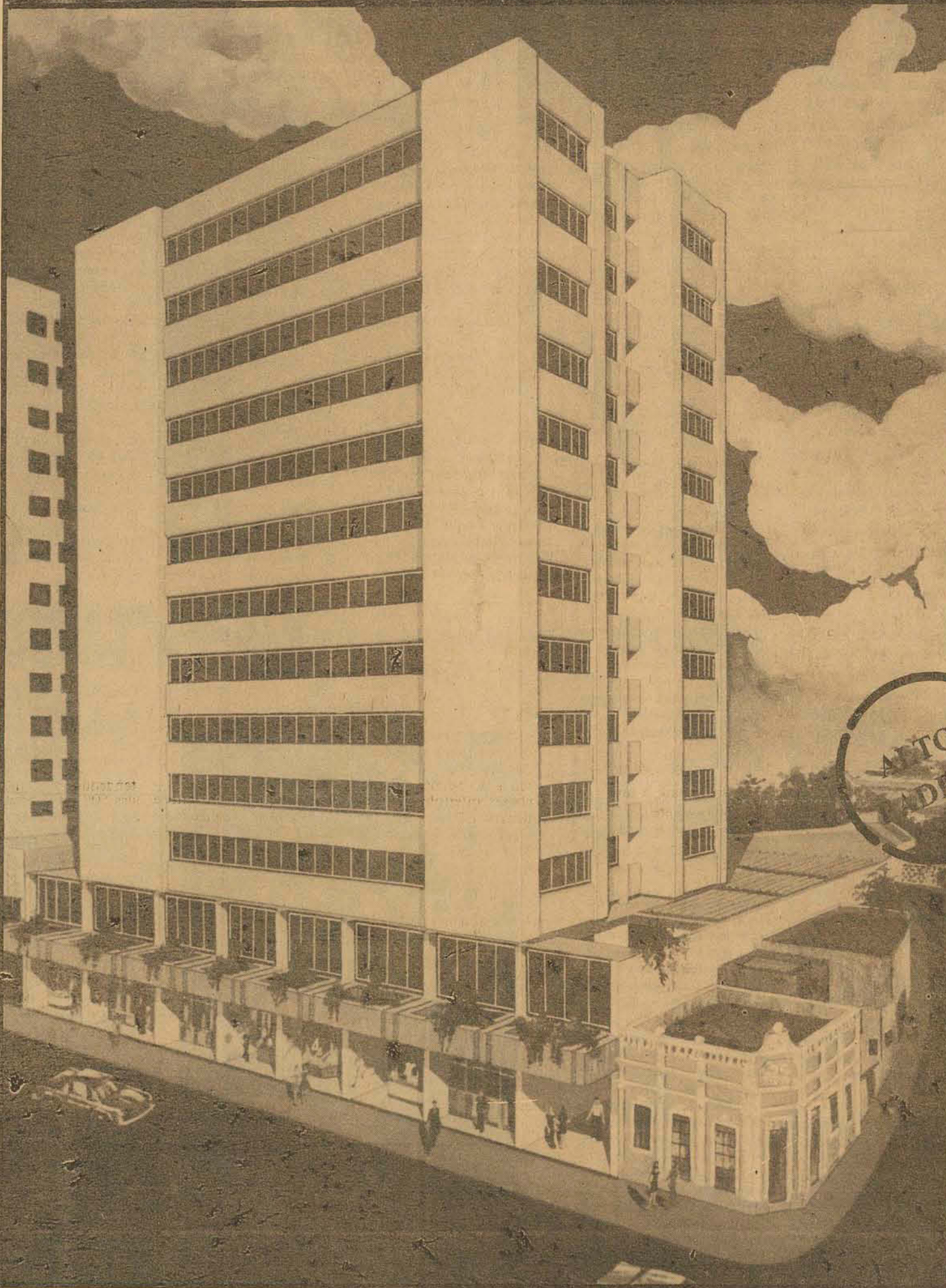

**APARTAMENTOS
DE 3 QUARTOS
DEP. DE SERVIÇO
E GARAGEM
OPCIONAL. PRÉDIO
TOTALMENTE
ISOLADO E COM
ÁREA DE
RECREAÇÃO**

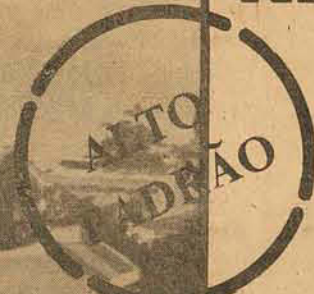

**APENAS
4 APARTAMENTOS
POR ANDAR**

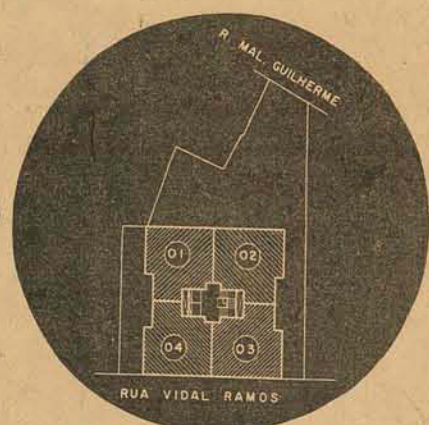

*MARTINHO DE HARO

LOCALIZAÇÃO R. VIDAL RAMOS

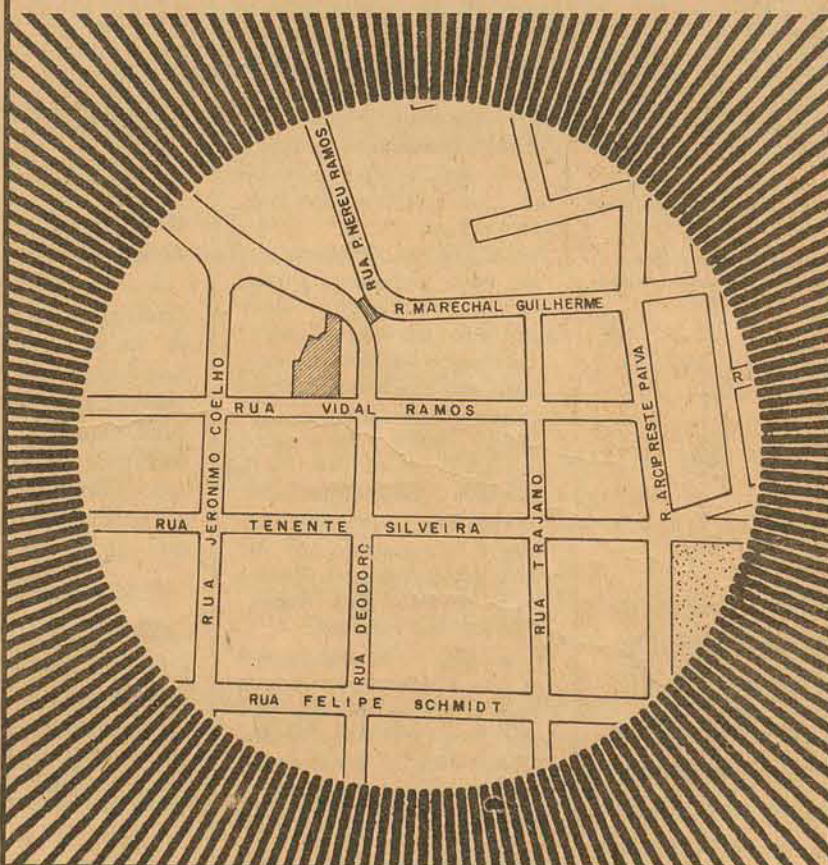
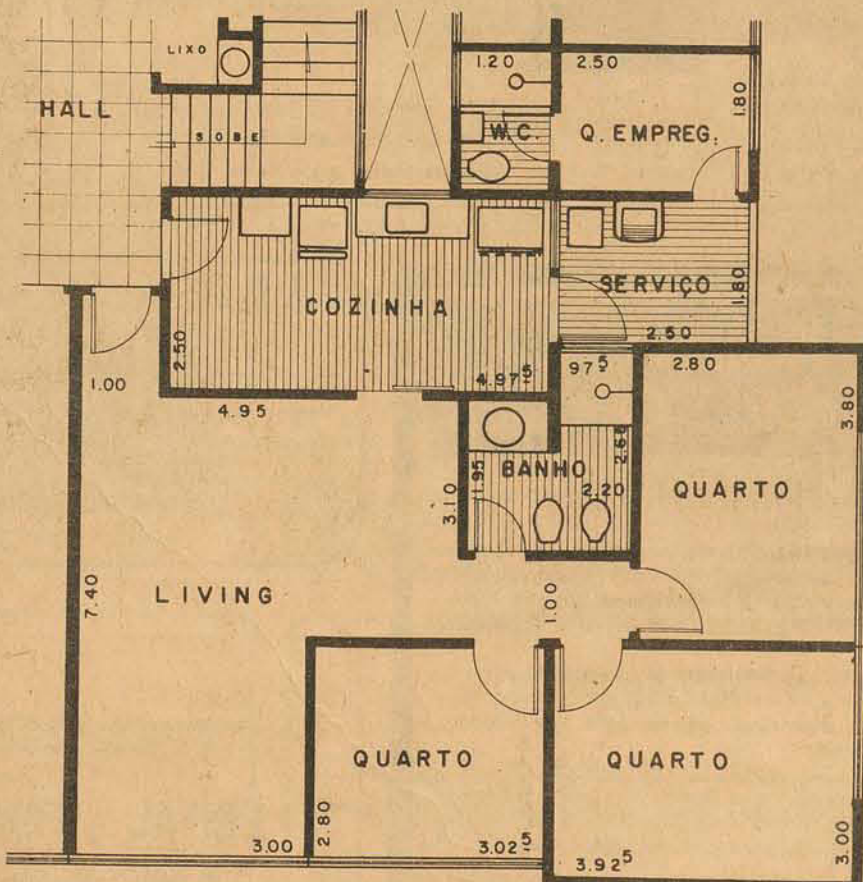

(São Joaquim, 11.11.1907, Santa Catarina)
1928: ingressou na Escola Nacional de Belas Artes, Rio de Janeiro, estudando com o prof. Henrique Cavaleiro. 1931: Salão Nacional de Belas Artes, organizado por Lúcio Costa. 1934: Medalha de Bronze no Salão Nacional de Belas Artes. Salão de Vanguarda no antigo Palace Hotel, organizado pela Associação dos Artistas Brasileiros. Colaborador de Eliseu Angelino Visconti na execução do "paneu" do Teatro Municipal, Rio de Janeiro. 1936: Medalha de Prata no Salão Nacional de Belas Artes, Rio de Janeiro. 1937: prêmio de viagem à Europa pelo Salão Nacional de Belas Artes, em Paris frequentando por dois anos a "Grande Chaumière" com Othon Fricz. 1939: volta ao Brasil e fixa residência em Florianópolis, ilha de Santa Catarina.
1952: individual no Colégio Dias Velho em Florianópolis. 1953: Salão Pan-Americano em Porto Alegre. 1954: Salão Paranaense de Belas Artes em Curitiba. 1963: individual no Palácio das Direções em Florianópolis. 1967: individual na redação de "O Estado", na comemoração do nascimento de Vitor Meirelles. 1970: Galeria Seto em São Paulo. 1a. Coletiva dos Artistas Catarinenses em Blumenau. 1971: Arte Catarinense na Retórica da UFSC. 2a. Coletiva dos Artistas Catarinenses em Blumenau. Coletiva de Desenho junto a Rodrigo de Haro no MAM de Florianópolis. 1971: 50 anos de Pintura Brasileira no MAM, Rio de Janeiro. 1972: Arte Brasil Hoje, 50 Anos Depois, S. Paulo, Mural na Universidade Federal de Santa Catarina. 1972: Individual na Galeria Chica da Silva, Rio de Janeiro. Aliança Francesa 1972, Botafogo - Rio. Coletiva de "Naturezas Mortas" Securit - Rua N. S. Copacabana - Rio. Coletiva Arte Catarinense Brasília - 1974. Coletiva Catarinense Galeria OCA São Paulo 1974. Obras nos Museus: Pinacoteca Nacional da Escola de Belas Artes, Rio de Janeiro - Arte Brasileira, Fundação Álvares Penteado, São Paulo - Museu de Arte de Araxá, Minas Gerais - Museu de Arte Moderna de Florianópolis, Coleções particulares. Rio de Janeiro - São Paulo - Belo Horizonte - Porto Alegre - Curitiba - Florianópolis - Hamburg, Alemanha - Zurich, Suíça.

A. GONZAGA S.A.
CONSTRUTORA
SOCIEDADE ANÔNIMA DE CAPITAL ABERTO
Registros: GEMEC - RCA 220-73/144/CRECI 01 - XI REGIÃO/CREA 2493
10a. REGIÃO/CGC 83873984.001
Setor Administrativo e Comercial - Rua Arcipreste Paiva, 11 - Loja e Sub-Loja
Caixa Postal 312 - Fones: 22.3490 - 22.3158 - 22.3934 - 22.3246
CANTEIRO CENTRAL DE OBRAS - Rodovia SC-1 - Km 3 - Fone: 22.8866
88.000 - Florianópolis - Santa Catarina

NOVO PADRÃO DE ACABAMENTO COM A TRADICIONAL SEGURANÇA E TRANQUILIDADE A.G.



Thelma Elita viajando para a Europa

-X-
Nossos cumprimentos ao advogado Miguel Hermínio Daux, pelo seu aniversário ocorrido ontem. O casal Daux, comemorou a data com um jantar muito íntimo.

-X-
Vera Fialho Lemos, hoje está recebendo cumprimentos de Sras. da sociedade, pela passagem de seu aniversário.

-X-
Berenice Martins, um brotoque vem chegando do Rio de Janeiro onde residia, está encantada com as praias catarinenses. Berenice deixou o Rio e vai ser uma beleza nossa.

-X-
Thereza Bandeira Maia, uma das Sras. elegantes de nossa sociedade, em sua casa de veraneio em Canasvieiras recebeu parum chá com biriba, as Sras. Zilma Seara, Paula P. Oliveira, Mira Petri, Inaura Capella Jorge, Lacy Coelho, Soraya Gonçalves e Lia Tancredo.

-X-
Em grandes atividades a Empresa Emedaux, com os preparativos para a inauguração do Florianópolis Palace Hotel. O esperado acontecimento será no próximo mês de março.

-X-
Deixou o Rio na madrugada de ontem com destino a Paris onde deverá circular pela Europa 50 dias, a bonita Thelma Elita, em companhia de seu marido, Dr. Carlos Madeiras.

-X-
Dalton José Araújo, Administrador da APESC, em Santa Catarina, recentemente esteve em Lages, para a inauguração de mais uma Agência da APESC.

-X-
Amanhã o simpático e elegante casal Aidée e Ortiz Magalhães Machado, que estão hospedados no Laguna Tourist Hotel, deixam a

gaiola de ouro da praia do Gi parapsar 10 dias nas praias do Rio Grande do Sul

-X-
Os casais, Aderbal Rosa e Antônio Boabaid hoje estarão na boite do Laguna Tourist Hotel, aplaudindo o show de Ney Matogrosso.

-X-
Em Nova Trento hoje às 19 horas na Igreja Matriz, acontecerá a cerimônia do casamento de Maria Aparecida Tridapalli e Oscar Archer. Os convidados serão recepcionados no salão de festa da sociedade recreativa Humaitá.

Trabalho e Promoção Social, Fernando Bastos, e representantes do Diretório Regional do M.A.J. realizou-se no último domingo, às 19 horas, uma reunião promovida pelo Núcleo de Campeche da Arena Jovem no Centro Social daquele distrito.

-X-
Rosângela dos Santos e seu noivo João Carlos Rebello, anteontem jantavam com amigos no Corujão Center.

-X-
Durante recente visita ao Parque Estadual da Serra do Tabuleiro, o presidente da Associação Catarinense

de Preservação da Natureza (Acaprena), Lauro Eduardo Bacca falou sobre as considerações da preservação daquela reserva. Para ele "a criação do Parque Estadual da Serra do Tabuleiro foi o mais importante ato público do governo do Estado, no ano de 1975".

-X-
As elegantes Sras. Leila Ramos e Silva, Ivone Alves de Carvalho, Helga Maria Alves, em recente reunião comentavam o bom atendimento e excelente serviço de Marizinha Cabeleireira, na Socil, Centro de Estética e Cabeleireiro.



Luiz Daux em atividades com a inauguração do Florianópolis Palace Hotel

Herta Rinaldi e João Losso Bittencourt, dia 14 próximo às 19:30 horas na Capela do Colégio São José em Tubarão, irão receber a bênção do casamento. Após a bênção, na Capela os noivos e familiares receberão cumprimentos de convidados.

-X-
A diretoria do Jôquei Clube Santa Catarina está nos informando que participa do Conselho Deliberativo do Jôquei o conceituado homem de sociedade, Tabelião Stavros Kotzias.

-X-
Uma excursão de 11 dias ao Uruguai e Buenos Aires marcada para segunda quinzena do corrente mês está organizando a Turismo Holzmann.

-X-
15 ANOS - Logo mais às 19 horas, na residência de seus pais Sr. e Sra. Arantes Corrêa, Mariléa recebe convidados para sua festa de 15 anos.

-X-
Com a presença do prefeito municipal de Florianópolis, Esperidião Amin Helou Filho; do secretário do

Cinema

Darci Costa

OPERAÇÃO FRANÇA No. 2 (French Connection II) Como indica o título, trata-se da continuação do 1o. filme, ainda com Gene Hackman no papel do policial Popeye Doyle, que lhe deu o Oscar. A história tem seu desfecho no porto francês de Marselha, como resultado da perseguição que Popeye move contra Charnier (Fernando Rey). A direção agora é de John Frankenheimer, o que nos permite uma certa expectativa otimista. Censura 18 anos. CECOMTUR 2 - 4 - 7,45 - 9,45 horas

ADEUS ÀS ILUSÕES (The Sandpiper) Reapresentação de um dos filmes menos expressivos de Vincent Minelli, embora visualmente bonito. Um triângulo formado por Elisabeth Taylor, Richard Burton, Eva Marie Saint. Na trilha sonora o tema "The Shadow of Your Smile". 18 anos. CORAL 3 - 8 - 10 horas

UM ASSASSINATO É UM ASSASSINATO - Policial francês, com pretensões a suspense, dirigido por Etienne Perier, com bom elenco: Catherine Spaak, Jean Claude Brialy, Stéphane Audran, Robert Hossein. 18 anos. RITZ 5 - 7,45 - 9,45 horas

O MAIOR ATLETA DO MUNDO - Produção dos estúdios de Walt Disney, com Tim Conway, Jan Michael Vincent - SÃO JOSÉ 3 - 7,45 9,45 horas

Horóscopo

Omar Cardoso

ÁRIES - Dia bem favorável para tratar de questões sociais, para fazer novas e valiosas amizades e para solucionar os problemas familiares. Ótimo, também, para desenvolver suas qualidades e sua inteligência. Bom às viagens e ao amor.

TOURO - O período da manhã será muito propício para tratar de negócios e de assuntos financeiros. Tarde e noite propícias às novas amizades, diversões e ao descanso. Excelente às viagens e à vida sentimental e amorosa.

GÊMEOS - Ótimo dia para tratar de assuntos domésticos e para desenvolver suas atividades sociais, bem como as profissionais. O fluxo astral denota favorabilidade aos jogos, sorteios, e à loteria. Paz íntima e amorosa. Pode viajar.

CÂNCER - Dia indicado para desenvolver-se social, profissional e mentalmente. Mas, contudo, deverá tomar muito cuidado com os inimigos, opositores e com o trato com pessoas estranhas e de moral suspeita. Cuide da saúde.

LEÃO - Grandes melhorias se farão sentir em seu ambiente familiar, profissional e financeiro neste dia. O fluxo é dos melhores para o casamento, noivado ou namoro. Contudo, tome cuidado com assuntos extracônjugais.

VIRGEM - Dia muito indicado para viagens e ao comércio de produtos químicos, para a agropecuária e horticultura. Bom, também, para solicitar a colaboração de amigos e superiores, às viagens, ao amor, vida familiar e à saúde.

LIBRA - Enormes probabilidades de sucesso apresentar-se-ão logo às primeiras horas desde dia. Aproveite as chances para elevar sua situação monetária, para empregar novas idéias no trabalho e para lucrar em jogos, sorteios e loteria.

ESCORPIÃO - Excelente fluxo astral para as transações imobiliárias e aos negócios relacionados com madeiras, minas e construções. Contudo, não é propício às questões religiosas, jurídicas e para solicitar favores. Pode amar e viajar.

SAGITÁRIO - Período da manhã muito favorável para tratar de assuntos pessoais e profissionais. Tudo que diga respeito às suas finanças estarão mais propícios à tarde e as questões sociais e amorosas à noite.

CAPRICÓRNIO - Dia favorável para tratar de seus assuntos financeiros e projetos que estão em pendência. A ocasião também é bem propícia para dar novo impulso em seu trabalho e para elevar-se materialmente. Ótimo à saúde e ao amor.

AQUÁRIO - Dia positivo para as suas atividades sociais, para tratar de seus assuntos pessoais e para elevar suas boas qualidades. Contudo, deverá evitar abusos de toda ordem, em especial se ainda não aniversariou. Bom ao amor.

PEIXES - Tendência à tristeza e ao pessimismo. Deverá evitar tais coisas para que tudo possa correr bem para você neste dia. Cuide também da saúde, evite acidentes e só viaje se for de extrema necessidade. Elevação mental.

Beto Stodieck

A mulher mais falada do mundo

Ninguém consegue deixar Jackie O. em paz. Mas também, o que é que querem: ela bem que apronta. Na época em que foi first lady ainda havia um certo respeito, alguma simpatia e, se fofocavam, era pelas costas, naquele velho estilo que tanto conhecemos. Nada muito público. Aliás, os tempos eram mais discretos, não só no comportamento dos líderes mundiais como a imprensa que fazia cobertura do dia a dia dos ditos. Por exemplo: só hoje é que viemos a saber que John Kennedy era muito chegado a oxigenadas damas do society (e show-biz) americano. É só agora é que ficamos sabendo que Jackie não era louca só por pirraça - bem que poderia ter pintado o cabelo só para agradar seu presidencial marido. Mas não. Ela tudo fazia para chatear... A mulher era (ou continua sendo?) do contra.

(-)
Foi só dona Jackie enviar para passar a ser, não a viúva da América como era desejo da família Kennedy, mas a viúva mais comentada que o mundo já teve. Principalmente depois do seu tumultuado casamento com Aristóteles

Onassis e que não foi bem um casamento, mas um contrato publicitário - para ambos. Nesse ínterim apareceu nua em todas as revistas do mundo - todos viram - mas que não chegou a escandalizar dona Rose, sua quase centenária sogra. Muito falou-se em divórcio, diz-que-disse, enfim, não havia dia em que não saía nas colunas de potins do mundo inteiro. Até a Felipa comentava certas íntimas transações da vida da mulher que mais gastava por dia em todo o mundo. Até que (re) enviou há coisa de alguns meses. Pra que? Foi só perder mais um marido e o mundo inteiro mudou-se para o seu bem decorado apartamento da Quinta Avenida, Nova Iorque. Todos os habitantes do mundo ocidental são seus íntimos, sabem coisas que ela nem imagina ter feito. Os do lado de lá dizem que não, mas também dão o seu bico na vida privada da comentada senhora.

(-)
Outro dia li qualquer coisa a respeito de um insólito noivado entre ela e o costureiro francês Yves Saint Laurent. Não acreditei.

Mas como posso deixar de acreditar em alguma coisa que a imprensa noticia a respeito de Jackie? Tudo é possível. Em seguida soube que talvez ela fosse candidata ao Senado por Nova Jersey pelo Partido Republicano (?). Isso tudo entremeadado com as fofocas de um possível romance entre ela e Frank Sinatra. Seria a viúva da América (nessas alturas do mundo) com o viúvo da Máfia...

Não há quem não tenha aberto espaço para comentar tal namorico que, na realidade, segundo bem informadas fontes, não passa de servicinho (como ela é funcionária de uma editora, e como essa editora está de olho na autobiografia de Sinatra, vai daí que...). Não há quem não tenha aberto espaço para comentar tal paquera, aparentemente inofensivo. Há quem diga que não é tão inocente assim: que o casamento acontecerá depois das eleições presidenciais deste ano quando o eterno cunhado, Teddy, se dona Rose deixar, disputará a Casa Branca. Não sei. O que sei é que, com esse casamento, Sinatra estaria assinando o seu atestado de óbito...

Laguna em festas: Nei Matogrosso chegou.

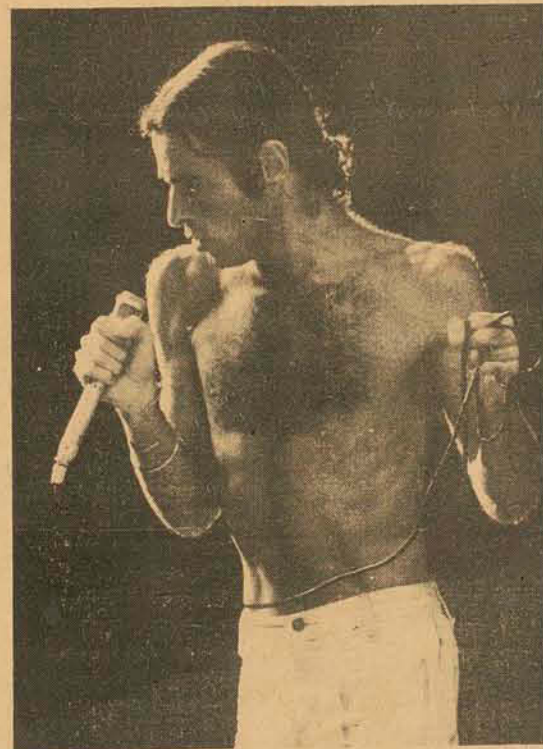

Hoje, a já famosa "gaiola de ouro" receberá um pássaro selvagem. Nei Matogrosso estará cantando a seletíssima platéia do hotel Laguna Tourist com sua voz de contra-tenor-soprano-rapidíssimo. Vai ser muito engraçado, um verdadeiro confronto entre a latino-americanidade tropicalismo barra 76 do cantor e a estética sofisticação germano-portenha do público reduziíssimo que terá o privilégio de vê-lo entoar deliciosas canções. Afinal não é qualquer um que pode pagar 500 cruzeiros (um salário mínimo, 50 dólares) por uma mesa onde somente podem sentar-se quatro pessoas. Sem direito a levar a mesa para casa...

Águas gaúchas X água catarinense. Ponto final.

O affaire água "Da Guarda" foi, finalmente, esclarecido. Acabou com um pronunciamento das autoridades sanitárias defendendo as qualidades da discutida (e não discutível) água mineral. É que a nossa água (ela é catarinense) vinha incomodando as concorrentes gaúchas a ponto dos jornais do Sul terem colocado em confronto as análises dos laboratórios dos dois estados. Agora ficou tudo explicado. E quem explica é o próprio e digno secretário da saúde do Rio Grande do Sul em pronunciamento oficial publicado em jornais gaúchos confirmando a excelência do produto barriga-verde - o que quer dizer que não faz mal à barriga de ninguém.

Aloysio Gentil (pôem gentileza nisso) Costa, o televisado gerente da agência central do BESC trocou a sua concorrida mesa de trabalho por uma movimentada barraca em Canasvieiras, onde está de férias. Só que a sua sorte não é das maiores: foi só começar o seu merecido descanso, e a chuva não parou de cair.



L.P. Peixoto

Próximo ano, novas placas

Os carros brasileiros terão novo modelo de placa a partir do próximo ano.

Entre as novidades das novas placas, já devidamente aprovadas pelas autoridades de trânsito, está a abolição das cores que diferenciam umas das outras (branca, laranja, vermelha, verde, etcétera - uma nova cor?). Haverá uma única e branca cor, com três letras e três números pretos, tanto para particulares, oficiais ou carga. Tudo igual, sem discriminação. O formato das placas também será alterado: serão quase quadradas, iguais às europeias.

(-)
Ainda: está em estudo a eliminação da placa dianteira. No seu lugar, apenas os nomes do Estado e do Município de origem.

*
O telefone da Catedral Metropolitana é tão misterioso, mas tão misterioso que nem o 102 (Informações) da Telesc sabe...

*
Ao contrário do que muitos estão comentando, o Lagoa Iate Clube não fará carnaval, a não ser baile infantil no dia 29 próximo.

Pensamento do momento

Os cães ladram e a caravana surfa.

AQUI, AS MELHORES OPÇÕES

MEIA PRAIA - ITAPEMA

Totalmente mobiliado (mobiliário novo), vende-se um apartamento no Edifício "CHAPECÓ" com 121,45m² contendo 2 quartos, sala, banheiro, copa-cozinha, dependências de empregada, área de serviço e vaga de garagem.

Apartamento no aprazível bairro da Agrônômica, perto de açougue, padaria, feira e praia com 3 quartos, living, cozinha, banheiro, dependência de empregada, área de serviço e vaga de garagem.

Apartamento na Av. Othon Gama D'Éca, edifício Kastelozon, 3 quartos, amplo living, copa-cozinha, banheiro social, dependências completas de empregada, área de serviço, 133,10m².

Pequena Fazenda com 81.312m², casa, plantações, várias benfeitorias, água abundante em aprazível local no Distrito de Três Riachos.

NÓS TEMOS AS MELHORES OPÇÕES. VENHA VISITAR-NOS.

creci 31 INFORMAÇÕES **EMEDAUX** Rua Deodoro 13 - Fone 22 4368 Praça Pereira Oliveira 14 - Fone 22 4340

LAJE PRÉ-MOLDADA TAPUIA MELHORAMENTOS

PARA FORRO E PISO Consultem-nos (0482) 22-6500
Maior rapidez • Economia de 30% • Entrega imediata Qualquer quantidade • Atendemos todo o estado com assistência técnica 22-6290
REG. CREA. N.º 5.175 - 10.ª Região 22-4235
VENDAS: Rua Emilio Blum, 27 - Florianópolis - SC 22-4002

IOESC IMPRENSA OFICIAL DO ESTADO DE SANTA CATARINA S. A.

EDITAL - TOMADA DE PREÇOS Nº 05/76

O Presidente da Comissão Permanente de Licitações da IOESC - IMPRENSA OFICIAL DO ESTADO DE SANTA CATARINA S/A -, com sede à Rua Duque de Caxias, 33 - Saco dos Limões - Florianópolis - SC, comunica que se encontram à disposição dos interessados, no endereço acima mencionado, as especificações da TOMADA DE PREÇOS Nº. 05/76, destinada a selecionar propostas para aquisição de PAPEL PARA IMPRESSÃO A COMISSÃO

O Oeste na opinião do seu novo Secretário



João Valvite Paganella, Secretário do Oeste

“Criada em outubro de 1963 e instalada a 3 de dezembro do mesmo ano, no Governo Celso Ramos, a Secretaria do Oeste representou, à época, uma inovação administrativa de alta funcionalidade. Seu primeiro titular foi o engenheiro Serafim Enos Bertaso. Sucederam-no os industriais Plínio De Nez e Helio Wasum e, interinamente, o Coronel Décio Lago. A Secretaria do Oeste abrange fisicamente a área de jurisdição da AMOSC e AMEOSC (Associação de Municípios do Oeste de Santa Catarina e Associação de Municípios do Extremo Oeste de Santa Catarina) congregando 37 municípios. Em linhas gerais essa área se estende desde o rio Irani, nos municípios de Xavantina, Itá, Xanxerê e Vargeão até a divisa da Argentina.

O atual Secretário do Oeste, João Valvite Paganella, advogado e professor da Fundação Universidade do Oeste, aborda a economia da região, fala sobre os problemas que vai enfrentar e diz o que o Governo está fazendo para solucioná-los. E acha que o seu partido — a Aliança Renovadora Nacional — está bastante revitalizado e competitivo em todo o Oeste”.

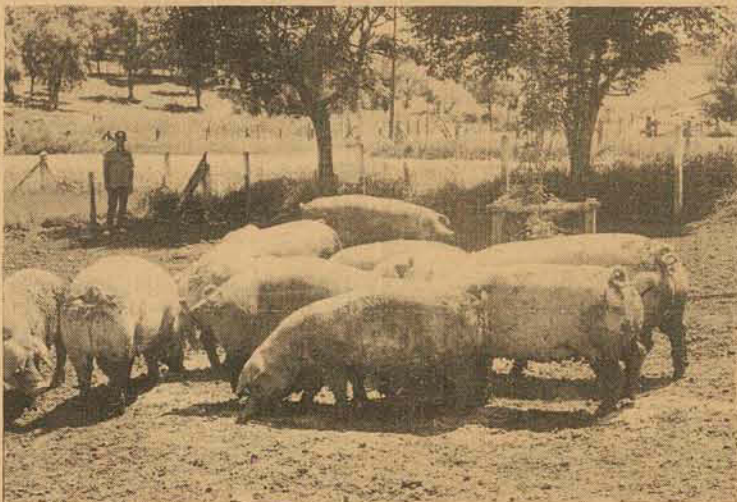

Suínos

“O rebanho suíno é mais do que suficiente para a demanda dos frigoríficos catarinenses. Uma parte dele é até exportada para outros estados, principalmente Paraná e São Paulo. Suínos sob a forma de carcaças, isto é, o suíno apenas abatido e não industrializado, são constantemente enviados para outros esta-

dos. Nós temos frigoríficos em Itapiranga, Xaxim, São Carlos, Chapecó e existe um projeto muito importante, em desenvolvimento na área de Xanxerê. Há também grande comercialização de suínos em Campo Erê e São Lourenço do Oeste, cuja produção é totalmente absorvida por São Paulo e Paraná”.

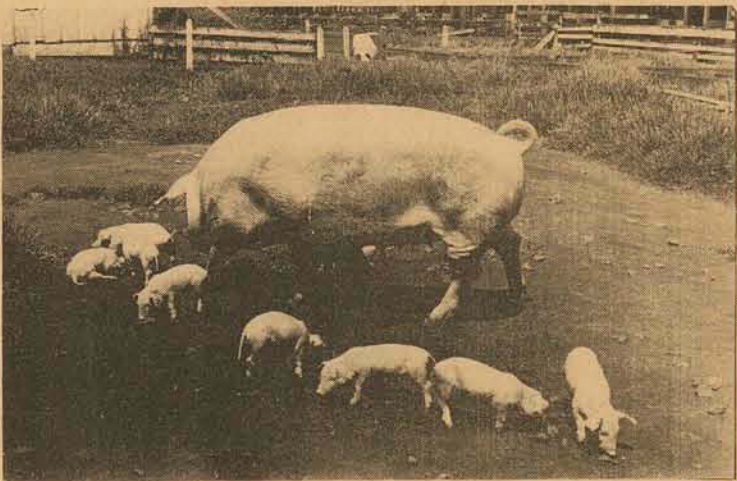

Suínos: um rebanho mais do que suficiente

Política

“Entendo que as últimas eleições legislativas deixaram clara a existência de um equilíbrio político na região, já que foram eleitos quatro deputados federais — dois pela Arena e dois pelo MDB — e oito deputados estaduais — quatro de cada partido. Quanto à Arena, posso garantir que o partido, hoje, é muito mais atuante do que em outras épocas e dou como exemplo o município de Chapecó, onde constatarei perfeita união e preocupação em torno das eleições municipais vindouras. Acho mesmo que a posição da Aliança Renovadora Nacional deverá melhorar sensivelmente, pois os arenistas estão motivados e conscientizados de suas altas responsabilidades. E para reforçar o meu prognóstico de fortalecimento do partido, acrescento a atuação do Governo na região, que se processa num crescendo, procurando, por todos os meios dar solução aos problemas do Oeste. Isso, certamente, dará maiores condições de vitória à Arena.

Quanto à oposição, sabemos que o MDB não peca pela inércia. Aliás, ser oposição é bem mais fácil, pois basta criticar sem a responsabilidade de executar. Mas o eleitor, hoje, está bem mais esclarecido e já não basta apenas “trombetear” para conquistá-lo. Creio que o eleitor será sensível também à obra do Governo aqui no Oeste”.



Saúde: atenção permanente

A saúde é boa

“Na área da saúde a situação do Oeste é boa. Todos os municípios possuem seus hospitais, se bem que alguns deles reúnam melhores condições do que outros, tanto em termos de corpo médico quanto em matéria de instalações. A população rural é atendida pelo Funrural e o Inps também já está presente na região. Além disso a Secretaria da Saúde atua com muita eficácia, tendo construído sete novos postos de saúde, no ano que passou. Abro um destaque para a ação da Secretaria da Saúde na faixa da medicina preventiva, já que no ano passado a campanha de vacinação contra a meningite atingiu 90 por cento da população”.

O celeiro

“A região Oeste continua sendo o celeiro do Estado e também, de uma certa forma, do País, já que uma boa parte da nossa produção é canalizada para centros consumidores de outros estados e, inclusive, para o exterior, como foi o caso da exportação de frangos para o Oriente Médio. Realmente, na suinocultura, na avicultura e na indústria agro-extrativa é que reside a pujança do Oeste. A produção de milho continua sendo desenvolvida em larga escala, o mesmo acontecendo com a soja. A região tem hoje grandes fábricas que industrializam a soja em Chapecó, em São Miguel do

Oeste e em Maravilha. Além disso, continuamos a ser, juntamente com a área de Concórdia, os maiores produtores estaduais de suínos. Essa mesma faixa atua intensamente na avicultura. De forma que a produção avícola, agrícola e suínícola são os pontos fortes da região. E essa produção continua em fase ascensional. Eventualmente, é claro, existem problemas de preço que nem sempre atendem as necessidades do produtor. Mas, de qualquer forma, a produção é florescente e acho que, por muito tempo ainda, a nossa economia continuará repousando sobre esses produtos”.



Soja: a grande promessa



Milho: uma força na economia

Projetos

“Assumimos a Secretaria faz pouco tempo e estamos elaborando os nossos planos de trabalho para o corrente ano. Temos alguns projetos que terão repercussão a prazos mais longos e que, naturalmente, ainda são objeto de estudos. Mas, a curto prazo, temos um programa que já foi alvo de uma exposição de motivos e de um despacho por parte do Governador do Estado, através do qual nós pretendemos a criação de duas grandes comissões de apoio em favor da implantação e asfaltamento das BRs 283 e 163. A primeira liga Concórdia, Chapecó e São Carlos e atinge em cheio exatamente a região que tem concentrada a maior produção de suínos e aves. Entendemos que esta rodovia é de importância fundamental, tanto assim que o Governador Konder Reis a incluiu no seu plano de Governo — apesar de ser uma BR — como uma obra que exige apoio. E mais, o Governador

teve a coragem de iniciar sua construção, já tendo assinado contratos para a implantação e início do asfaltamento do trecho entre Seara e Concórdia. A segunda — Br 163 — liga São Miguel do Oeste a Dionísio Cerqueira. Hoje, já se pode ir por via asfaltada até São Miguel do Oeste. Dionísio, como se sabe, faz fronteira com a Argentina e todo o trecho do lado argentino já está asfaltado até a divisa com o Brasil. Como está sendo constituído o porto seco de Dionísio Cerqueira, parece-me que o asfaltamento da BR-163 torna-se um imperativo tanto de segurança quanto econômico e turístico, já que as correntes de turistas argentinos e uruguayos que procuram as praias do litoral catarinense teriam mais uma opção rodoviária. Além disso, a BR-163 abriria uma nova faixa de comércio entre o Estado e o país, com o país vizinho”.

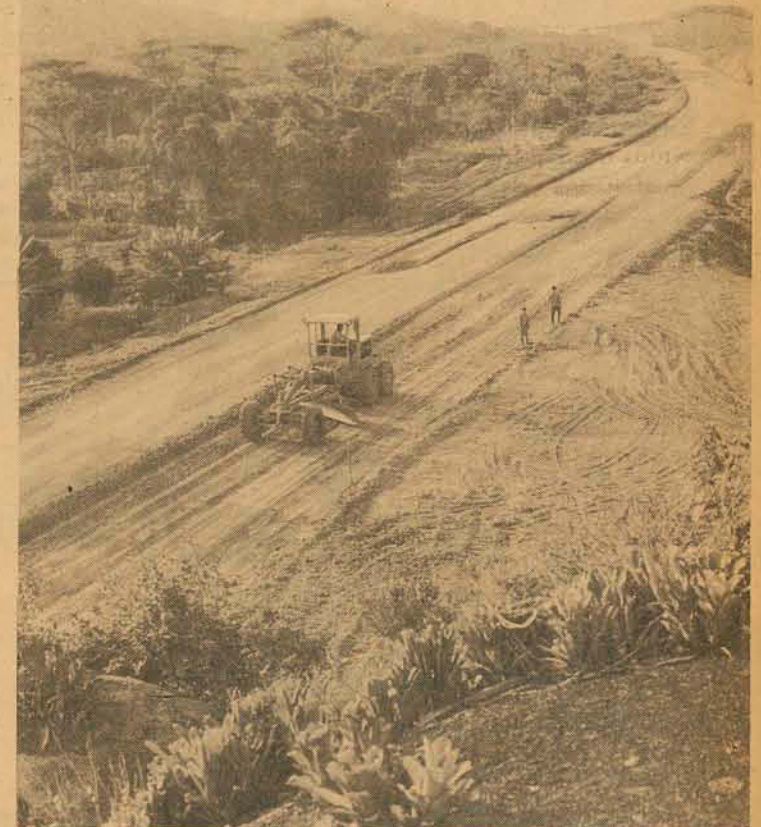

Estradas: a região precisa mais

Rodovias: o velho problema

“Os problemas mais sérios que enfrentamos ainda continuam sendo os das rodovias. Apesar da existência, hoje, do asfalto da BR-282, a região ainda é carente de um desenvolvimento maior no setor rodoviário. Os planos do Governador Konder Reis para este ano contemplam o Oeste com várias rodovias, desta-

cando-se o importante aspecto do asfaltamento, já programado pela Secretaria dos Transportes e Obras, de alguns trechos de es-

tradas. Ressalte-se que é a primeira vez que um governo estadual programa asfalto na região. Temos também problemas de conservação de estradas. Bem recentemente, em virtude de intempéries ocorridas, enfrentamos graves reveses. Mas estamos trabalhando em perfeita consonância com o Departamento de Estradas de Rodagem e eu acredito que a soma dos nossos esforços deverá melhorar as condições de tráfego em toda a área de jurisdição da Secretaria”.

Codoeste

“A transformação da Secretaria do Oeste em Companhia de Desenvolvimento do Oeste, fixada na Lei 5.089, será realizada, mas somente depois que a Codoeste estiver totalmente implantada e em pleno funcionamento. Os estudos a respeito dessa transformação estão sendo efetivados por uma comissão constituída pelo Governador do Estado e, a rigor, ainda não há uma completa definição a respeito dos objetivos e da maneira de atuar da futura companhia, existindo mesmo algumas dúvidas que, tenho certeza, a comissão conseguirá equacionar e resolver. Eu, pessoalmente, acho que a Codoeste virá resolver uma série de problemas de ordem econômica, entrando na filosofia do Governador Konder Reis no que concerne a constituição de empresas. Como se sabe, a Secretaria do Oeste foi constituída para uma duração provisória e a sua vigência vem sendo prorrogada a cada novo governo. Agora, o Governador tomou nova decisão. Mas a Secretaria só deixará de existir quando a implantação da Codoeste — que será progressiva — se completar”.

JENDIROBA
AUTOMÓVEIS LTDA.

| | |
|-------------------------------|------|
| CORCEL VÁRIAS CORES | 976 |
| MAVERICK VÁRIAS CORES 4 CILDS | OK |
| CORCEL GT | 1973 |
| DODGE 1800 | 1973 |
| DODGE GRAN SEDAN | 1973 |
| DODGE DART CUPÊ LUXO | 1972 |
| VOLKS 1300 e 1500 | OK |
| BRASÍLIA | 1974 |
| VOLKS 1500 | 1972 |

LANCHAS FIBRA DE VIDRO VÁRIOS MODELOS

RUA: ALMIRANTE LAMEGO 170 e RUA SALDANHA MARINHO ESQ. JOÃO PINTO e TIRADENTES - FONES: 22-0192 - 22-1392 e 22-2952.

BARBADA DA SEMANA
LANCHA TIPO GAIVOTA, MOTOR LTD, TURBINA E CARRETA DE VIAGEM, ZERO MILHA... PREÇO Cr\$ 85.000,00

GATÃO AUTOMOVEIS

Francisco Tolentino, 13 - TELEFONE 22-2980

| | |
|------------------------------|------|
| Volks 1.300 Marron Caravela | 1975 |
| Volks 1.500 Marron Caravela | 1975 |
| Corcel Luxo Laranja Mandarin | 1974 |
| Jeep Willys | 1974 |
| Belina Super Jôia | 1971 |

Amauri REVENDEDOR AUTORIZADO

PEÇAS E VEÍCULOS LTDA.

ESTOQUE DE VEÍCULOS USADOS

| | |
|-------------------------|------|
| VARIAN BRANCO LOTUS | 1974 |
| SP 2 VERMELHO | 1973 |
| 1300 AZUL | 1973 |
| CORCEL C AMARELO | 1973 |
| 1300 VERDE HIPPIE | 1972 |
| 1500 AMARELO COLONIAL | 1972 |
| VARIANT LARANJA | 1973 |
| TL SAFIRA | 1971 |
| CORCEL C BRANCO EVEREST | 1972 |

QUALIDADE, ECONOMIA, TRANQUILIDADE, SEGURANÇA É O QUE LHE OFERECE A GARANTIA VOLKSWAGEN DE AMAURI PEÇAS E VEÍCULOS LTDA. FONE 44-0522. PABX.

POSSUIMOS TODA A LINHA VW 1975 EM EXPOSIÇÃO VEÍCULOS USADOS DE QUALQUER MARCA. R. GASPAR DUTRA - 90 ESTREITO Fone: 44 - 0522 Florianópolis.

Ford **DIPRONAL**

DPTO. DE VENDA DE VEÍCULOS USADOS

| MODELO | COR | ANO |
|----------------|------------------|------|
| GALAXIE LANDAU | Preto | 1973 |
| GALAXIE LTD | Vermelho c/vinil | 1969 |
| DODGE SE | Amarelo | 1972 |
| MAVERICK GT | Branco e Preto | 1974 |
| MAVERICK LUXO | Amarelo | 1974 |
| MAVERICK LUXO | Azul | 1974 |
| CORCEL LUXO | Branco | 1974 |
| CORCEL SEDAN | Amarelo | 1972 |
| CORCEL STD | Branco | 1972 |
| CHEVETTE | Azul | 1974 |
| BRASÍLIA | Verde | 1974 |
| TL - 4 Portas | Branco | 1972 |
| RURAL 4x4 | Marron e Branco | 1974 |
| RURAL 4x2 | Azul e Branco | 1972 |
| OPALA SEDAN | Branco | 1971 |
| OPALA SEDAN | Marron | 1971 |

DIPRONAL, paga melhor pelo seu veículo.

Rua Felipe Schmidt, 60
Fones: 22-3321 e 22-2197

C. RAMOS S.A.

O mais antigo revendedor autorizado Volkswagen de Florianópolis, lhe dá a certeza da melhor compra e a tranquilidade da melhor assistência técnica.

PABX: 44-26-11 - 44-24-01 - 44-22-01 - 44-20-01

C. RAMOS S.A. ENTENDE DE VOLKSWAGEN
"MANTEMOS EM ESTOQUE TODA LINHA DE VOLKSWAGEN OK"

| TIPO | VEÍCULOS USADOS | ANO |
|-------------|-----------------|------|
| Brasília | Beige Alabastro | 1974 |
| Brasília | Azul Danúbio | 1975 |
| 1.500 | Ocre Marajó | 1974 |
| 1.500 | Branco Lotus | 1973 |
| TL 4 Portas | Branco Lotus | 1971 |
| 1.300 | Azul Niágara | 1973 |
| 1.300 | Vermelho | 1972 |

Dispomos de motores 1300, 1500 e 1600 novos ou reconicionados à base de troca

BEIRA MAR
COMERCIAL BEIRA MAR VEÍCULOS E REPRESENTAÇÕES LTDA

Av. Rubens de Arruda Ramos, (Beira Mar Norte), 210 FONE - 22- 5757

| | |
|-----------------------------------|------|
| Corcel Cupê Luxo Branco Nevasca | 1973 |
| Corcel Cupê Luxo Azul Colonial | 1973 |
| Corcel Cupê Luxo Vermelho Cadmium | 1971 |
| Corcel Cupê Luxo Branco | 1970 |
| Volkswagen TL Bege Alabastro | 1974 |
| Volkswagen 1.300 Ocre Marajó | 1973 |
| Volkswagen 1.500 Azul Niágara | 1973 |
| Volkswagen 1.500 Amarelo Caju | 1973 |
| Volkswagen 1.500 Azul Pavão | 1972 |
| Volkswagen 1.500 Verde Arlequim | 1972 |
| Volkswagen 1.300 Amarelo Colonial | 1971 |
| Volkswagen 1.600 4 portas Branco | 1969 |

CARIONI COM. AUTOMÓVEIS LTDA.
Av. Rio Branco, 53
Fones 22-1042 e 22-6591

| | |
|----------------|-------|
| 1 Volks 1300 L | OK |
| 1 Volks 1300 | 68 |
| 1 Volks 155 | 74 |
| 1 Belina | 74 |
| 1 Corcel Cupê | 72 |
| 1 Opala Cupê | 74 |
| 1 Galaxie LTD | 71/72 |

COMUNICADO

WEIDGENANT REPRESENTAÇÕES LTDA
Representante para o Estado de Santa Catarina das Firmas: Kohlbach S/A, Wes-Ton S/A, Metalúrgica H. Wanke S/A., Condujab, Plásticos Gaspar Ltda., Indústria Metalúrgica Araraquara (Imetal), Famac S.A. Comunica aos seus clientes seu novo endereço: Rua São José, 565 - Fone 22-2907 - Blumenau.

ENCANADOR - ELETRICISTA

Necessitamos admitir uma pessoa que entenda de serviços hidráulico e elétrico. Salário a combinar. Os interessados devem tratar na **FORMACO** à rua Antonieta de Barros, 30. Estreito - Florianópolis.

VENDEDOR

CATEI S/A, estabelecida à Rua Felipe Reiser, 371, em Itajaí, precisa de vendedor motorizado com conhecimentos na linha de frios em geral, para praça de Blumenau e Joinville, de preferência que resida no local (salário a base de comissão). Os interessados deverão dirigir-se no endereço acima C/ AGUIAR.

ALUGA-SE DEPÓSITO DE ALVENARIA

Situado à rua Abel Capela, próximo a Chevrolet. Área de 210m2. Informações: fone 22-6703.

TELEFONE

Vende-se um telefone comercial e outro residencial. Tratar: fone 44-0248.

ALUGA-SE CASA

Recém-construída, de fino acabamento. Tratar: com o fone 22-0842 ou 22-0984

AGUARDEM... KATEDRAL DO SAMBA.

Ao lado do Ginásio de Esportes Itajaí - SC

DEPARTAMENTO CENTRAL DE COMPRAS TOMADA DE PREÇOS No. 76/096 AVISO

O DEPARTAMENTO CENTRAL DE COMPRAS torna público, para conhecimento dos interessados que receberá propostas de firmas habilitadas preliminarmente, nos termos do Decreto GE 8.755 de 15.12.69, até as 15 horas do dia 17 de Fevereiro de 1976 para o fornecimento de "GRAVADOR DE STENCIL".

O Edital encontra-se afixado na sede do DEPARTAMENTO CENTRAL DE COMPRAS, à Avenida Mauro Ramos no. 212, em Florianópolis, Estado de Santa Catarina, onde serão prestados os esclarecimentos necessários e fornecidas cópias de Edital.

Florianópolis, em 06 de fevereiro de 1976.
CARLOS GOES BESSA
Diretor Geral

CERTIFICADO EXTRAVIADO

Foi extraviado o certificado de propriedade do veículo marca Kombi, ano 70, cor azul, chassis B199026, motor BH-112287, placas GB-1285, pertencente ao Sr. Odácio Elizário de Souza.

CERTIFICADO EXTRAVIADO

Declaro para os devidos fins que foi perdido o Certificado de Propriedade de no. 603731, do veículo marca Volkswagen Sedan, ano 1967, cor Verde Garibe, 46 HP, chassis no. B7-384.424, motor no. BF-57066, de placas nos. AA-5097, pertencente ao Sr. José Antônio de Aguiar.

Palmeiros, 03 de fevereiro de 1976
JOSÉ ANTÔNIO DE AGUIAR

CERTIFICADO EXTRAVIADO

Foi extraviado o certificado de propriedade do veículo marca Honda, placa 437, ano 72, chassis SS-500V137300, pertencente ao Sr. Lauro Delambert de Oliveira.

CERTIFICADO EXTRAVIADO

Foi extraviado o certificado de propriedade de um veículo Opala, placas TB-6169, motor no. 5JO228M1, chassis no. 5H87EEB125965, pertencente ao Sr. Libero Ivanor Niero.

Tubarão, 03 de fevereiro de 1976

CERTIFICADO EXTRAVIADO

Foi extraviado o certificado de propriedade do veículo marca Mercedes Benz, ano 1975, placa AW-1416, motor: 34499110009655, chassis: 34500312011366, pertencente ao Sr. Jacob Vilain Filho.

DECLARAÇÃO

O Sr. ANTÔNIO CARLOS STEPHANI declara que extraviou o Certificado de Propriedade de seu veículo marca Chevrolet Chevette, cor verde, Chassis 5D 11 ACB 100578, placas CR-5076. Criciúma-SC, 4/2/76

CERTIFICADO EXTRAVIADO

Foi extraviado o certificado de propriedade do veículo marca Caminhão Chevrolet, ano 1963, cor azul, chassis G63D1608M, no. do certificado 333937, placas LS-0166 - Rio do Sul -, tonelagem 6.000, pertencente a Bebidas Max Wilhelm S/A.

APTO. ALMIRANTE LAMEGO - 199,34 m2

Apto. contendo 03 quartos (sendo 01 com banheiro privativo), living, lavabo social, banheiro familiar, ampla cozinha, área de serviço, dependência completa para empregada e garagem. Gás central, azulejos decorados, vista para o mar.

Preço de ocasião Cr\$ 587.500,00

Tratar a rua Felipe Schmidt, 27 - Ed. Dias Velho - Sobreloja - 15-16-17 ou pelos telefones 22-6551 e 22-3537 - Régis Imóveis - CRECI no. 58.

APARTAMENTO - 131 m2 COQUEIROS VENDE-SE

Rua José Vale Pereira (Rua Juca do Lóide). Localizado em rua arborizada. Perto da praia. 3 quartos, sala, cozinha, copa, 2 banheiros, dependência empregada, área de serviço, garagem. Primeira ocupação. Tratar c/Darci - fones 22-6500 e 22-6290.

RESIDÊNCIA COM 4 QUARTOS

Sendo, casa principal com 2 quartos, sala de visitas, cozinha, banheiro social, varanda e garagem; mais um anexo contendo 2 quartos, sala de TV, cozinha e banheiro.

Sita no Jardim Atlântico, pertinho do Supermercado. Preço - Cr\$ 300.000,00

Tratar à rua Felipe Schmidt, 27 - sobreloja - Salas 15/16 e 17 ou pelos telefones 22-3537 e 22-6551 - Régis Imóveis - CRECI no. 58

VENDE-SE URGENTE

Um Restaurante e uma Lanchonete, ótima localização. Instalação completa. Parte do preço à vista - saldo financiado. Troca-se por casa ou terreno, motivo viagem. Tratar: à rua Coronel Pedro Demoro - 1529 - Estreito - em frente ao Cine Glória.

GRAÇA ALCANÇADA

Pela NOVENA DAS HORAS, para ser rezada cada hora, durante NOVE HORAS consecutivas: "Dulcíssimo Menino Jesus de Praga, que prometestes à Bem-Aventurada Margarida do Santíssimo Sacramento ouvir favoravelmente tudo quanto Vos for pedido em honra de Vossa Infância, concedei-me a graça que ardentemente desejo alcançar durante esta novena". Dizer doze vezes a seguinte jaculatória: "Menino Jesus, eu confio em Vós". Pai-nosso, Ave-Maria, Glória ao Pai.

Agradece N.C. a graça alcançada.

VENDEDORES COMISSÃO 30%

King lança no mercado brasileiro o mais novo mostruário de Folhinhas e Calendários de bolso para 1977. Com 200 modelos novíssimos. Venha ver ou peça pelo correio. Basta uma foto e 60,00 do mostruário. King Ltda - Loja rua do Carmo, 128/132, São Paulo.

VENDE-SE

- Posto de Serviços, totalmente equipado, com boas vendas mensais, localizado entre o trecho de Barreiros e Tijucas - preço de ocasião - venda direta sem corretagem.

- 1 carinha Mercedes Benz, c/truck, ano 1970, c/carroceria.

- 1 caminhão Mercedes Benz c/truck ano 1970, c/tanque para 12.500 litros, todo equipado.

- 3 tanques com capacidade para 8.000 litros cada um, c/divisão para 4.000 litros.

Tratar pelo telefone 44-2924.

CASA FRENTE PARA O MAR

Sita a rua Leoberto Leal em Barreiros, contendo 3 quartos, sala, copa-cozinha com azulejos decorados até o teto, abrigo para carro, churrasqueira, dependência completa para empregada, despensa, armário embutido no quarto de casal, iluminação indireta na sala, banheiro com pia de mármore e piso de granito, área de serviço.

Preço - Cr\$ 350.000,00

Tratar à rua Felipe Schmidt, 27 - Sobreloja - Salas 15, 16 e 17 ou pelos telefones 22-3537 e 22-6551 - REGIS IMÓVEIS - Creci no. 58.

COBRASE - ESCRITÓRIO JURÍDICO DE COBRANÇAS

Dr. Aliatar Farias de Medeiros Advogado Responsável
OAB/SC 1.956 - CPF 070.287.769

Rua Felipe Schmidt, 27 - Edif. Dias Velho - 2o. andar - conj. 214 - Telefone 22-1354 - Florianópolis - Santa Catarina.

CURSO DE PROGRAMAÇÃO DE COMPUTADORES

Entre para uma das profissões mais rendosas do momento: O curso de programação da "SERVODATA" lhe oferece esta oportunidade, com a tranquilidade de quem trabalha na área de PROCESSAMENTO DE DADOS a vários anos e é hoje o representante da S.A. PHILIPS DO BRASIL.

INÍCIO: 9/2/76 Inscrições - Informações em nosso escritório Felipe Schmidt, 27 - Ed. Dias Velho, 5o. andar - Sala 510

SERVODATA
PROCESSAMENTO DE DADOS LIMITADA

PHILIPS Data Systems

Construção Civil COMPRA E VENDA DE IMÓVEIS LOTEAMENTOS

NÃO FAÇA SEUS NEGÓCIOS IMOBILIÁRIOS SEM PRIMEIRO NOS CONSULTAR

Avenida Ivo Silveira, 4.501 - Fones: 44-1902 - 44-0302.

IMÓVEIS À VENDA

- Excelente apartamento no Ed. Victor Meireles. Av. Otto Gama D'Eça. Área de 147m2. 3 quartos, living, sala, copa-cozinha, dois banheiros completos, dependência de empregada com BWC, telefone e garagem. Preço: Cr\$ 195.000,00 de entrada e saldo de Cr\$ 238.000,00 financiado.
- Casa de alvenaria na Rua D. Pedro I (próxima à Av. Ivo Silveira). Cr\$ 180.000,00.
- Casa de alvenaria na Rua Camilo Silveira de Souza - Capoeiras - Cr\$ 170.000,00.
- Apartamentos na Av. Ivo Silveira. Com 3 quartos, 2 banheiros e demais dependências. Preço: Cr\$ 200.000,00. 90% financiável.

FINA RESIDÊNCIA - TRINDADE - S/HABITE-SE

Vendo c/suite casal mais 2 quartos, bwc social, salas estar e jantar, copa-cozinha, área serviço, quarto e bwc empregada, garagem, jardim e quintal gramados, terreno 12x30m. Muro, rua asfaltada. Acabamento em mármore, alumínio, venezianas, aquecimento central, azulejos decorados, cerâmica esmaltada, laje, forro, boxes acrílico. Habite-se imediato. Preço Cr\$ 415.000,00 (financiado). Ver na Av. Principal Jardim Sta. Mônica, lado direito Cidade-Lagoa (200m, após primeira ponte - placa local). Tratar fones 22-0877 c/Ricardo ou 22-1894, ótima vizinhança.

CHAVES
Em 5 minutos

RUA FRANCISCO TOLENTINO, 48 - CENTRO
CONFECIONA-SE QUALQUER TIPO DE CHAVE

RÁDIO DIFUSORA
1962 1975
13 ANOS DE POPULARIDADE E BONS SERVIÇOS
CRICIÚMA-SC.

Auto Escola Vila Rica

"Seja previdente, faça seu curso de motorista em uma Auto-Escola que ofereça confiança."
Rua Francisco Tolentino, 12

"ÁGUIA BRANCA" PATO BRANCO - PORTO ALEGRE

Venha viajar conosco e sirva-se do gentil atendimento que esta Empresa lhe oferece, sigando Rio Grande do Sul - Santa Catarina e Paraná, PELO MENOR PERCURSO E MENOS TEMPO DE VIAGEM, pelos modernos "TURBO ÁGUIAS".

Saída de Porto Alegre às 20:00 horas
Saída de Pato Branco às 14:00 horas.
Diariamente inclusive aos domingos.
Itinerário serviço.
Pato Branco - Mariópolis - Clevelândia - Abelardo Luz - Chapecózinho - Xanxerê - Xaxim - Chapecó - Goioen - Nonoi - Trindade - Ronda Alta - Rondinha - Sarandí - Carazinho - Soledade - Lajeado - Estrela - Montenegro - São Leopoldo - Porto Alegre.

Auto Viação São Cristóvão S/A.

FLORIANÓPOLIS - ESTAÇÃO RODOVIÁRIA
FONES: 22-5003 - 22-1468
ESTREITO - RUA SANTOS SARAIVA, 300 - FONE: 44-1768

HORÁRIOS

P/LAGUNA - Às 5,15 - 7,00 - 19,00 - 21,00
P/TUBARÃO - CRICIÚMA e ARARANGUÁ - Às 5,15 - 7,00 - 9,00 - 11,00 - 13,30 - 16,00 - 19,00 - 21,00
PORTO ALEGRE - 5,15 - 7,00 - 19,00 e 21,00 horas
PORTO ALEGRE - 23,15 - DIRETO S/ESCALA
PORTO ALEGRE - 22,45 - CARRO LEITO

EMPRESA SANTO ANJO DA GUARDA LTDA.

HORÁRIOS
EMPRESA SANTO ANJO DA GUARDA LTDA.
Agência Centro: Fone 22-2172 - 22-3682
Agência Estreito: Fone 44-2935

De FLORIANÓPOLIS para

Paulo Lopes - Laguna - Tubarão - Criciúma - Araranguá - Sombrio - Santa Rosa - Mampituba - Osório e Porto Alegre 6,00 - 12,00 - 18,00 - 20,00 e 24,00 horas.

De FLORIANÓPOLIS a P. Alegre: DIRETO 22,00 horas. De FLORIANÓPOLIS a P. Alegre: CARRO LEITO 22,15 horas.

De FLORIANÓPOLIS a Criciúma: 6,00 - 7,00 - 8,30 - 10,30 - 12,00 - 13,00 - 14,15 - 15,00 - 18,00 - 20,00 - 21,30 e 24,00 horas.

De FLORIANÓPOLIS a Tubarão: 6,00 - 7,00 - 8,00 - 10,15 - 10,30 - 12,00 - 13,00 - 14,15 - 14,30 - 15,00 - 15,30 - 16,15 - 17,30 - 18,00 - 20,00 - 21,30 - 22,15 - e 24,00 horas.

De FLORIANÓPOLIS a Laguna: 6,00 - 6,30 - 10,00 - 12,00 - 14,00 - 17,15 - 18,00 - 20,00 - 24,00 horas.

De FLORIANÓPOLIS a Imbituba: 6,30 - 9,40 - 10,00 - 14,00 - 17,00 e 18,00 horas.

De FLORIANÓPOLIS a Imaru: 16,45 horas.
De FLORIANÓPOLIS a Lauro Müller: 10,30 e 14,30 horas.

CARNAVAL 76

por Aldirio Simões

Mestre Zezinho faz os primeiros arranjos

Mestre Zezinho, do Stagium 10, continua todas as noites no Paineiras na difícil tarefa de efetuar arranjos para as quase 60 composições inscritas no Festival de Músicas de Carnaval, promoção da Diretur, jornal "O Estado" e Gran-Meta.

Segundo o Mestre, a qualidade das letras são as melhores, em relação aos anos anteriores, destacando-se as letras, até agora analisadas, de Rui, Nelson Wagner e Reina, "mas muita coisa boa ainda vem por aí", afinal, é preciso justificar o

prêmio de seis mil cruzeiros ao primeiro colocado.

Este ano, ao que parece, o Festival perdeu em número de composições inscritas, mas por outro lado ganhou em qualidade, e isso é por demais importante. Todavia, vamos torcer para que não aconteça, a exemplo do último concurso, a classificação dos indesejáveis frevinhos, sem nenhuma importância para o nosso carnaval que felizmente, é feito de muito samba e marchinhas.

Reviver os blocos, uma necessidade.

A preocupação da Diretur este ano com a festa do carnaval-povo é acentuada. Desfile, Escolas, Grandes Sociedades estão na agenda de Airtton Oliveira, totalmente integrado aos problemas do carnaval. Como este ano não existe mais tempo para este movimento, considerando que os festejos iniciam no final deste mês, sugerimos a Diretur que ache uma fórmula para reviver os tradicionais blocos dos clubes, que tanto sucesso fizeram nos carnavais antigos.

Bom seria reviver blocos tradicionais como o Folias do Clube 15 de Outubro, um dos mais organizados desta paróquia; Bloco do Clube 6, do Lira (Aí Vem a Marinha), Democrata e mais tarde 15 de Novembro; Clube 12 (Turma do Pique), Limoense e tantos outros que, durante as noites de carnaval, percorriam todos os clubes da Grande Florianópolis. Existe muita gente interessada em reviver estes blocos, falta somente uma injeção de ânimo, de motivação.

Ensaio Geral

Os surdos estão ressoando nos quatro cantos da cidade: são as escolas de samba ensaiando diariamente, aprimorando suas cabrochias e sambistas, tornando-se uma nova atração para o público, nas noites quentes de verão.

Protegidos da Princesa — os ensaios estão sendo realizados, a exemplo do ano anterior, na quadra próxima ao Sesc, na praça da Bandeira. A campeã do carnaval passado tem quase como certo a conquista do bi este ano. Pelo menos este é o desejo do Hélio Moraci, Tomé &.

Copa Lord — iniciou os ensaios no mês de janeiro. É a única escola com quadra própria: está ensaiando no andar superior de sua sede social, em final de construção, no Morro da Caixa, oferecendo ainda ubela visão noturna da cidade. Paralelo a sua preocupação com o carnaval, Armando Gonzaga pensa também no término das obras de sua sede: "depois disso quero ver ganhar o Copa".

Império do Samba — É talvez a escola que está levando o próximo desfile mais a sério. Com o apoio financeiro do presidente Genuino e os conhecimentos do vice Hélio, a Império poderá inclusive se tornar uma nova força dentro do carnaval de Florianópolis. A sua bateria é da melhor qualidade e segundo Hélio, muitas surpresas estão reservadas ao desfile. Os ensaios estão sendo feitos na quadra ao lado da A Soberana, no Estreito, à avenida Santa Catarina.

Filhos do Continente — A escola liderada por Rsar e dona Geninha ensaia em sua quadra na avenida Santa Catarina, a mesma do ano anterior. Pouco se sabe o que esta escola está fazendo para este carnaval. Mas para uma sociedade que tem dona Geninha no comando tudo pode se esperar.

Lufa-Lufa — Como todos os anos, é a alegria do povo residente em Barreiros. Bittencourt, um branco que tem samba no sangue e na alma é um batalhador desta escola, com esta vivendo quase que exclusivamente de apoio do comércio daquele bairro.

Filhos do Continente — A escola liderada por Rsar e dona Geninha ensaia em sua quadra na avenida Santa Catarina, a mesma do ano anterior. Pouco se sabe o que esta escola está fazendo para este carnaval. Mas para uma sociedade que tem dona Geninha no comando tudo pode se esperar.

Lufa-Lufa — Como todos os anos, é a alegria do povo residente em Barreiros. Bittencourt, um branco que tem samba no sangue e na alma é um batalhador desta escola, com esta vivendo quase que exclusivamente de apoio do comércio daquele bairro.

A partir do dia 10 próximo, estarão a venda, em hotéis da cidade e na Diretur, os ingressos para as arquibancadas do carnaval, com capacidade de 3.200 pessoas. O ingresso custa Cr\$ 20,00



Nega Carmen, sambista de primeira linha, cidadã samba de 1974, já anda dizendo no pé o que será o carnaval deste ano. Quem quiser vê-la que chegue no pedaço da Filhos do Continente, à avenida Santa Catarina, no Estreito, todas as noites.

Hélio, da Continente, alerta a Diretur.

"Chantagem no carnaval". Esta é uma denúncia do vice-presidente da Filhos do Continente, Hélio dos Santos. Mas não é nada disso, o problema não pode ser classificado como uma possível chantagem, embora mereça ser melhor analisado pela Diretur.

A Diretoria de Turismo instituiu um prêmio de sete mil cruzeiros à Escola classificada que trazer para a avenida 50 componente a mais, em relação ao número oficialmente estabelecido. Na opinião de Hélio, que perde com isso é a Diretur e principalmente o carnaval que terá a sua qualidade afetada em termos de Escola e fantasia. "Tem Escola por aí que, visando este prêmio extra, vai tratar de trazer gente para a Escola, sem pensar em termos de qualidade e com isso a escola vai virar bloco. Aguardem e verão".

Segundo Hélio, seria muito mais proveitoso se este prêmio fosse distribuído entre os classificados. A Filhos do Continente vai trazer para a avenida 400 componentes, sendo 150 somente na bateria, que é de excelente qualidade, Hélio veto para a FC este ano, e afirma que a sua Escola vai disputar com Protegidos e Copa em igualdade de condições. Ou melhor: vem para ganhar.



Com a aproximação do carnaval e as noites quentes de verão, as rodas de samba começam a florescer. E quem quiser conhecer uma autêntica roda de samba da pesada, chegue no Eski-Bam-Bam, em Barreiros, para conhecer a patota do Ki-Son. É samba mesmo, e de primeira qualidade. Comproven.

Um outro ambiente que recebe um bom volume de sambão é o Bar do Teive, em Itaguaçu. E quem tiver um pouco de sorte poderá flagrar um tremendo serestão, com Rui, Zé da Viola ou o "Professor". Gente da noite.

ROTEIRO

Programação dos Clubes

CLUBE 12 DE AGOSTO

O tradicional clube da sociedade de Florianópolis está em preparativos para oferecer aos seus associados um carnaval de alto nível e contará com a presença da Miss Brasil-75, Ingrid Budag, presença esta já confirmada.

O Baile Municipal será efetuado no dia 27 próximo, com traje a rigor ou fantasia de luxo. Por outro lado, já se encontram abertas as inscrições, na secretaria do clube, no horário comercial, para o concurso de fantasias. Os prêmios oferecidos são os seguintes:

Categoria luxo masculino e feminino — 1º lugar: 3 mil cruzeiros; 2º — 2 mil, 3º — 1 mil categoria originalidade masculina e feminina — 1º lugar — 1.500,00, 2º — 1 mil, 3º — 500,00. Categoria Grupos — 1º lugar — 500,00. O concurso será realizado às 20 horas, quando as fantasias serão apresentadas somente à Comissão Julgadora. Enquanto as fantasias vencedoras serão apresentadas ao público às 23 horas, antes de iniciar o baile.

CLUBE 12 DE SETEMBRO

A simpática Sociedade de Capoeiras, à rua Dib Cherem, 463, já tem a sua programação social definida para os festejos de carnaval. Para hoje está marcado o Baile da Integração, com início às 23 horas, traje esporte, com o conjunto Os Megatons, de Itajaí.

Mas o quente começa no dia 27 próximo, sexta-feira, às 23 horas, com a apresentação da ornamentação, orquestra, Rei Momo e Rainha do Carnaval de 1976; dia 28, sábado, às 23 horas, o primeiro grande baile; dia 29, domingo, às 14 horas, baile infantil e às 23 horas o segundo grande baile; dia 29, domingo, às 14 horas, baile infantil e às 23 horas, o segundo grande baile. No dia 1º de março, segunda-feira, às 23 horas, o terceiro grande baile e dia 2, terça-feira, às 14 horas, baile infantil e às 23 horas o quarto grande baile.

CLUBE 6 DE JANEIRO

RO o Clube 6 de Janeiro tem o seu calendário para o carnaval em elaboração. Mas por outro lado, divulga a nova diretoria executiva, eleita e empossada no dia 6 de janeiro, assim constituída: presidente — Amauri Farias Ramos (reeleito), 1º vice-presidente — Silvio Adolpho Kurten (reeleito), 2º vice-presidente — André Pawluskysky, secretário-geral — Bruno Mario Cechinel (reeleito), 2º secretário — Nilton Medeiros Santiago (reeleito), tesoureiro-geral — Narciso Adolfo Cechinel (reeleito), 1º tesoureiro — Arnaldo Lúcio da Silva (reeleito), 2º tesoureiro — Enor Ascendino Paes, diretor do patrimônio — Mario Jorge Costa (reeleito), diretor social — Amauri O. Pereira, diretor de esportes — Milton A. Pereira, diretor cultural — Osni Paulino da Silva, orador — Egidio Amorim (reeleito). Conselho Fiscal — Floriano Karan Menezes, Francisco Xavier Fortunato, Neri Carlos Martins Cardoso e Walfriso Lehmkahl.

Em um mês a Sunab autuou 84 estabelecimentos comerciais



Apenas oito fiscais realizam o trabalho no Estado: "não nos falta nada, estamos bem aparelhados e dando conta da cobertura", diz o delegado Mario Wiethorn (foto).

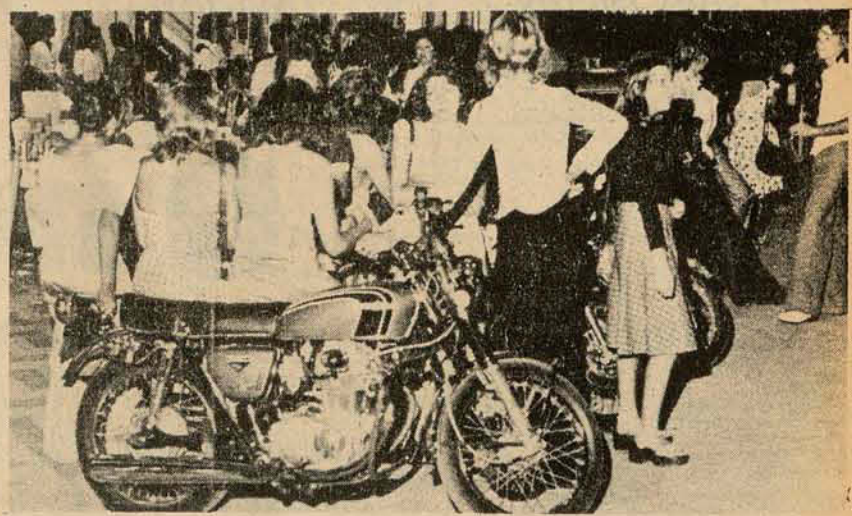

O delegado da Sunab em Santa Catarina, Mário Wiethorn, afirmou que nesta temporada, em que o principal alvo de fiscalização são as praças, "só a de Jurerê já foi visitada três vezes no mês de janeiro, e duas vezes as demais do interior da Ilha, para alertar os comerciantes e coibir os abusos". E prometeu que "a atuação da Sunab não ficará só nisso".

A blitz nos estabelecimentos comerciais localizados nas praias começou em dezembro e vai até março. No mês de janeiro, segundo o delegado, foram visitados 290 estabelecimentos comerciais no Estado, dos quais 84 foram autuados. As exorbitâncias mais comuns constatadas nestes locais são em relação aos preços das bebidas, "que frequentemente são alterados". A Sunab estipula que se a bebida for servida no balcão, o preço deve estar fixado na parede, e a margem de lucro é de 40%. Se for servida na mesa, por garçon, o preço deve constar obrigatoriamente no cardápio, e a margem de lucro é 55%.

Também os preços dos cardápios são frequentemente substituídos por outros que não os aprovados pela Sunab. As multas são divididas em "penas leves e graves". A leve (aplicada, por exemplo, quando não foi remetida a lista de preços à Sunab) varia de um terço do salário mínimo a 30 salários mínimos. A pena grave (quando os produtos são vendidos acima do tabelado) varia de um terço do maior salário mínimo do país (Cr\$ 505,00) até 100 salários, dependendo do faturamento do estabelecimento.

EXPLORAÇÃO — Um consumidor reclama que em qualquer "breque" da avenida Beira Mar Norte, e em muitos locais de lazer da atual temporada, "uma

latinha de cerveja custa cinco pratos", e um "miserável sanduíche com uma tirinha de filé, uma fatia de queijo, uma folhinha de alface, dois tomates e maionese custa a fábula de dez cruzeiros, o que é um absurdo".

Quanto à cerveja, Mário Wiethorn informa que a latinha não é tabelada, "o preço, porém, precisa estar fixado em local visível, e o máximo permitido - devido à embalagem que encarece a mercadoria - é cinco cruzeiros". Mas garante que na volta dos fiscais (que estão percorrendo o litoral catarinense) será feita uma "batida" em todos os drive-in, pois temos conhecimento de que estão ocorrendo irregularidades nestes locais".

Outra reclamação constante - dos florianopolitanos e dos turistas - é que na Lagoa da Conceição, por um pequeno prato com 11 camarões fritos, os restaurantes cobram cerca Cr\$ 40,00. Mário diz que o camarão "realmente é um produto caríssimo, mas os restaurantes às vezes se excedem, e nem sempre cobram os preços autorizados por nós. Quando o consumidor pede um prato, deve antes olhar a lista de preços. E também não cair naquela de pagar os 10% da gorjeta, que não podem ser cobrados".

O ÓRGÃO — A Sunab é encarregada de tabelar os preços do pão, do leite, arroz, bebidas, lanches, refeições, hospedagem, cabeleireiro e lavanderia. As demais mercadorias, embora não sejam tabeladas, tem os preços controlados pela Sunab, e estes devem estar afixados na parede ou numa etiqueta. Para fazer todo este trabalho, o órgão conta com apenas um fiscal de indústria e comércio (cujo salário o delegado preferiu não revelar) e sete funcionários credenciados como fiscais. Por esta função, eles

FURB FUNDAÇÃO EDUCACIONAL DA REGIÃO DE BLUMENAU CONVOCAÇÃO

A Direção da Faculdade de Engenharia de Blumenau, convoca as pessoas abaixo relacionadas, classificadas no vestibular realizado no mês de janeiro do corrente ano, para providenciarem sua matrícula até as 16 horas do dia 09 do corrente, sob pena de perda de vaga.

CURSO ENGANHARIA CIVIL

1a. Turma
Cláudio Felipe Saca
Rubens Horbach
Orlando Escobar Barbiani
2a. Turma
Flávio Salai
Milton Rezental

A DIREÇÃO

PEDALINHOS - LANCHAS MÚSICA AO VIVO - COZINHA INTERNACIONAL - APARTAMENTOS - VISTA PANORÂMICA DE TODA LAGOA - PREÇOS MÓDICOS.

É o que oferece o **Restaurante CORUJÃO** na Lagoa em frente ao Posto.

LACTICINIOS TUBARONENSE S/A. C.G.C. - M.F. 86 431 574/0001 AVISO AOS ACIONISTAS

Comunicamos aos senhores acionistas que se encontram à sua disposição, em sua sede social, à rua Lauro Müller, 2757, os documentos exigidos pelo art. 99, do decreto lei no. 2.627, de 26 de setembro de 1940.

Tubarão, 04 de fevereiro de 1976.

Manoel Nunes
— Diretor —

MPAS/INPS

Ministério da Previdência e Assistência Social
Instituto Nacional de Previdência Social

PRESIDÊNCIA DA REPÚBLICA DEPARTAMENTO ADMINISTRATIVO DO SERVIÇO PÚBLICO - DASP COORDENADORIA DE RECRUTAMENTO E SELEÇÃO - CODERSEL CONCURSO PÚBLICO PARA MÉDICO E ODONTÓLOGO DASP/INPS

INSCRIÇÕES: De 9 a 20 de fevereiro, nos seguintes locais:

- 1 - Rua Esteves Júnior, 84 - 4o. andar
INPS
Florianópolis - SC
- 2 - Rua Presidente Kennedy, 25
INPS
Blumenau - SC
- 3 - Rua Alberto Torres, 38
INPS
Bragança - SC
- 4 - Rua Felipe Schmidt, 60/62
INPS
Itajaí - SC
- 5 - Rua Blumenau, 54
INPS
Timbó - SC
- 6 - Rua 9 de Março, 241
INPS
Joinville - SC
- 7 - Praça da Bandeira, 20
INPS
São Francisco do Sul - SC
- 8 - Rua Lauro Muller, 272
INPS
Jaraguá do Sul - SC
- 9 - Rua Mathias Piechnick, 37
INPS
Mafra - SC
- 10 - Rua Paula Pereira, S/N
INPS
Canoas - SC
- 11 - Rua Capitão Ernesto Nunes, 89
INPS
São Bento do Sul - SC
- 12 - Rua Governador Jorge Lacerda, S/N
INPS
Lages - SC
- 13 - Av. XV de Novembro, 704
INPS
Joaçaba - SC
- 14 - Av. 7 de Setembro, 352
INPS
Rio do Sul - SC
- 15 - Rua Engenheiro Cotrin, S/N
INPS
Criciúma - SC
- 16 - Rua Barão do Rio Branco, 140
INPS
Urussanga - SC
- 17 - Rua Orleans, 156
INPS
Lauro Muller - SC
- 18 - Praça Hercílio Luz, 224 INPS
Araguari - SC
- 19 - Rua Campos Novos, 211
INPS
Caçador - SC
- 20 - Rua Gustavo Richard, 163
INPS
Laguna - SC
- 21 - Rua Cruz, S/N
INPS
Tubarão - SC
- 22 - Av. Santa Catarina, S/N
INPS
Imbituba - SC
- 23 - Rua Fernando Machado, 1.384
INPS
Chapecó - SC
- 24 - Rua Coronel Emílio Jordan, 62
INPS
São Miguel d'Oeste.

HORÁRIO: das 9 às 11 e das 13 às 18 horas.
Pelo Edital no. 01/76, publicado no Diário Oficial de 19/01/76, foi determinada a abertura do concurso público destinado ao provimento de empregos de Médico e Odontólogo para admissão no Serviço Público Federal, em vagas existentes ou que venham a existir durante a validade do concurso, nas repartições da administração direta ou autárquica.

Os candidatos a empregos de Médico poderão realizar dupla inscrição. As admissões serão feitas com observação à classificação na cidade em que o candidato se inscreveu.

Informações detalhadas sobre o assunto serão prestadas nos locais de inscrição.

Para o conhecimento dos interessados, as inscrições em Florianópolis serão recebidas para Odontólogo e nas seguintes especialidades médicas:

CLÍNICA GERAL - CIRURGIA GERAL - GINECOLOGIA - OBSTETRÍCIA - PEDIATRIA - PERÍCIA MÉDICA - DERMATOLOGIA - OFTALMOLOGIA - OTORRINOLARINGOLOGIA - PATOLOGIA CLÍNICA - PROTOLOGIA - PSQUIATRIA - TISIOPNEUMOLOGIA - TRAUMATO-ORTOPEDIA - UROLOGIA - ALERGIA E IMUNOLOGIA CLÍNICA - ANGIOLOGIA - CARDIOLOGIA - ENDOCRINOLOGIA - GASTROENTEROLOGIA - hematologia - NEFROLOGIA - NEUROLOGIA - REUMATOLOGIA - ONCOLOGIA - RADIOLOGIA GERAL - MEDICINA DO TRABALHO - MEDICINA DE SAÚDE PÚBLICA - CIRURGIA VASCULAR - ANATOMIA PATOLÓGICA - ANESTESIOLOGIA - FISIATRIA.

Com muitos recursos dos sofisticados aeroportos internacionais, o novo Hercílio Luz poderá entrar em atividades no início do próximo ano. Reformado para se tornar um dos três mais modernos do país, terá inclusive condições de receber em suas pistas de aproximadamente três mil metros de comprimento os fantásticos aviões supersônicos. Seu crescimento atual está calculado em 25,8% - taxa considerada acima da média - e isso lhe garante uma situação privilegiada no Sul.

O novo aeroporto

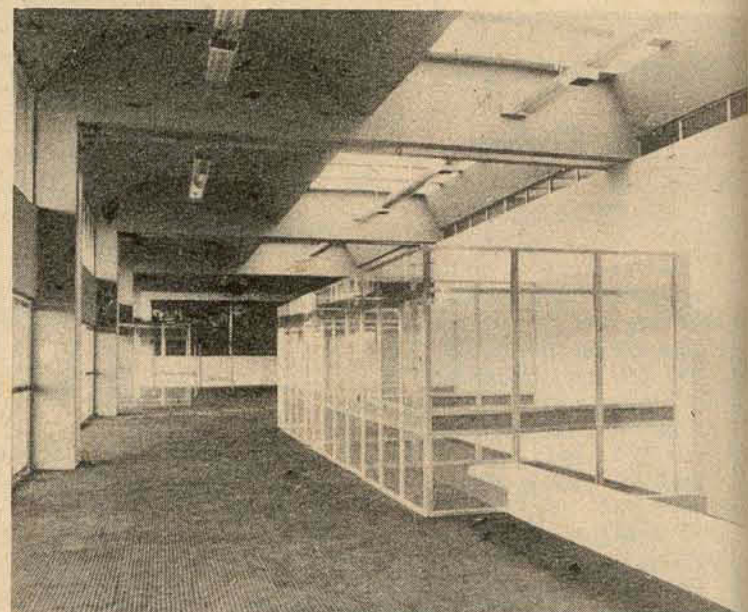
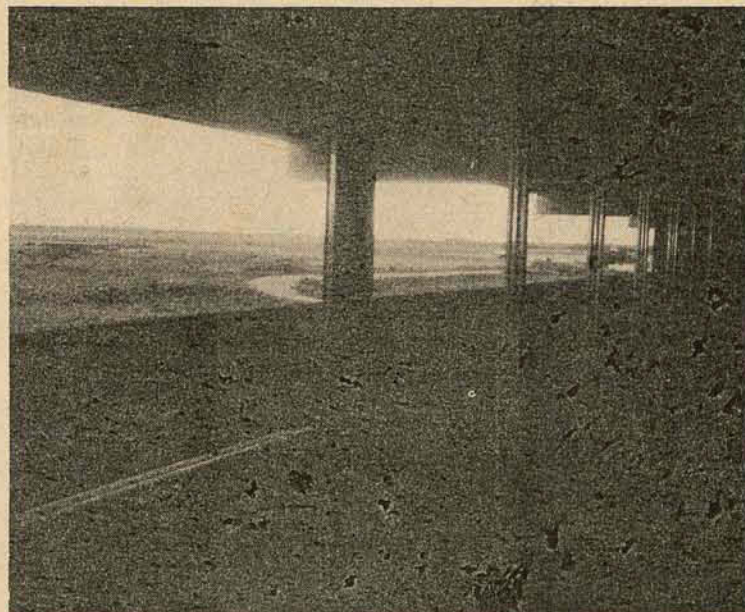
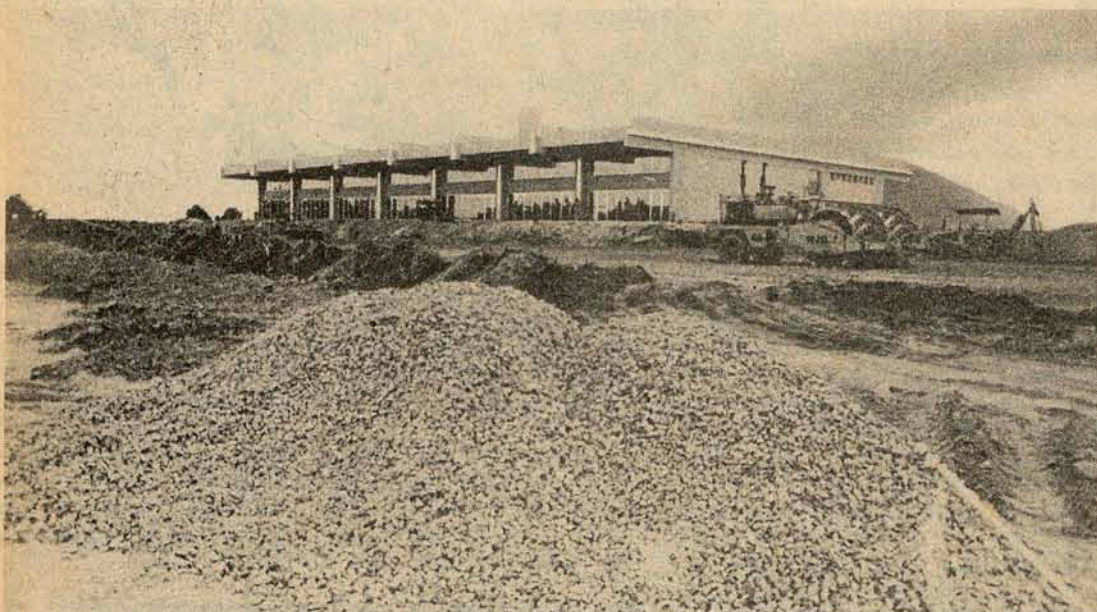

As condições físicas e geográficas do Hercílio Luz, de acordo com os técnicos, permitem que suas instalações sejam permanentemente modernizadas. As novas construções deverão estar prontas este ano.

Com uma pista de 2.200 metros de comprimento, o que possibilitará o pouso de aviões de até 350 toneladas de peso - o Boeing 747, com 374 passageiros entre outros - e equipado com chuveiros, restaurante para 80 pessoas, berçário e sala de primeiros socorros, será inaugurado provavelmente no final desse ano o novo aeroporto Hercílio Luz, que junto ao Galeão e do Aeroporto de Manaus, será um dos três mais modernos do país.

O atual aeroporto Hercílio Luz, com capacidade para receber aviões de até 52 toneladas, ou no máximo o avião Boeing 737, de 106 passageiros, já está saturado. A informação é do administrador Juracy Demócrito, que relacionou o seu movimento no ano passado: desembarque ou embarque de

192 mil passageiros e pouso ou decolagem de 12.257 aviões.

PREÇO E EQUIPAMENTOS

Somente a construção do terminal de passageiros, que já será inaugurada em março, absorveu 18 milhões de cruzeiros. A construção da pista de pouso, que será iniciada no próximo mês, possivelmente, medirá na primeira fase 2.200 metros e 3.000 na segunda. Seu orçamento é de 60 milhões de cruzeiros e, conforme disse o administrador do aeroporto, existem empresas catarinenses em condições de participar da concorrência pública para sua construção, a ser decidida ainda em Brasília.

Por outro lado, o novo aeroporto já recebeu oferta de doações de obras de

arte no valor de 225 mil cruzeiros, entre tapeçarias, esculturas e pinturas.

Com referência aos equipamentos que serão instalados ao novo Hercílio Luz, estão relacionados os seguintes: 50 telefones para uso interno, quatro para ligações interurbanas (atualmente não existe nenhum), sala para pilotos, sala de imprensa, restaurante com 17 mesas, 12 relógios eletrônicos, e revista de passageiros e bagagem realizada com instrumentos eletrônicos.

O transporte de bagagens será feito através de uma esteira comandada por meio de células fotoelétricas e somente para assinalar a direção e funções das diversas salas do aeroporto serão instaladas mais de 100 placas indicativas.

Para a parte externa ao terminal de passageiros foi projetado um estacionamento para 240 automóveis e 20

ônibus.

AEROPORTO SERÁ UMA MINI-CIDADE

Além de prever a construção de um berçário, onde as crianças poderão ser alimentadas ou ter as roupas trocadas, o novo aeroporto apresentará também uma novidade para as crianças de maior idade. Isto, segundo disse Duracy Demócrito, será constituído de um mini aeroporto equipado igual "aos aeroportos de verdade", e que contará com torre de comando e aeronaves, e que poderá ser visitado livremente.

Por outro lado, o novo Hercílio Luz terá praticamente vida própria e auto suficiente, já que contará com uma casa de força própria e um reservatório para 300 mil litros de água.

Com relação aos outros aeroportos

brasileiros, o Hercílio Luz leva uma vantagem. Suas condições físicas e geográficas permitem que ele seja permanentemente modernizado e "desenvolvível", como explicou seu administrador, o que não acontece mais com o Salgado Filho de Porto Alegre, por exemplo, que tem todas as suas possibilidades físicas esgotadas. Isto, para a Infraero, que administra e planeja os aeroportos brasileiros, significa que um investimento feito no aeroporto de Florianópolis jamais terá sua função paralisada por sobrecarga, porque ele pode ser permanentemente ampliado.

40 AVIÕES POR DIA

Atualmente no velho aeroporto Hercílio Luz pousam ou decolam 40 aviões por dia. Nele operam as companhias Varig e Transbrasil porém já se

sabe que a Vasp aguarda apenas autorização do Governo para incluir também Florianópolis no conjunto das suas linhas domésticas.

O crescimento do número de passageiros no aeroporto Hercílio Luz foi de 25,8% em 1975, em relação ao ano anterior. Isto, segundo Juracy Demócrito, é uma taxa "muito elevada" se a compararmos com idêntico crescimento registrado em outros aeroportos nacionais.

Baseado nesse crescimento "elevado", a administração prevê para 1977, quando o novo aeroporto Hercílio Luz já estiver em operações, o trânsito de 150 mil passageiros anuais. Todos os investimentos feitos agora garantirão também ao Hercílio Luz receber eventualmente em suas pistas aviões supersônicos - como o Concorde.

Desapropriados só deixarão suas casas com melhores ofertas

A maioria das residências está localizada em Capoeiras. Os proprietários não aceitaram as ofertas iniciais e foram à justiça.

O Departamento Nacional de Estradas de Rodagem (Dner) continua estudando como irá resolver a situação de cerca de 60 famílias que contestaram os preços oferecidos para desapropriação de suas casas. As desapropriações serão executadas para a construção da via de acesso da Ponte Colombo Salles à BR-101 e criou muita polêmica pelos baixos preços oferecidos pelo Dner.

Primeiro 165 proprietários ganharam uma preliminar em mandado de segurança para aplicação do decreto lei 1.075 de 1970, que exige que quando se tratar de desapropriações de casas ou moradias é preciso que haja uma avaliação pelo juiz para estipulação dos preços. Agora os moradores estão aguardando a reconstituição da oferta para definir suas situações.

Evilásio Caon, advogado responsável pelos processos informa que "foram aplicadas as exigências do decreto lei 1.075 de 1970 em todos os processos em curso na Justiça Federal. Mas já soube notícias de que o Dner, Governo do Estado, e Prefeitura estariam procurando uma solução administrativa para o caso. O ideal seria conseguir terrenos para colocar estas famílias. Elas estão concordando sair do local, desde que haja condições para tal".

A maioria das residências está localizada no Loteamento São Bento, em Capoeiras. As reclamações foram geradas pelas ofertas fora da realidade. Os lotes que no mínimo valem entre Cr\$ 30 mil e Cr\$ 40 mil receberam a proposta de venda de apenas Cr\$ 6 mil. As casas de madeira que valem cerca de Cr\$ 800,00 o metro quadrado, o Dner queria pagar apenas a metade, e por casas de alvenaria que valem cerca de Cr\$ 1.200,00 o metro quadrado, o órgão ofereceu apenas Cr\$ 600,00.

Eriel Farias, 21 anos, vítima do preconceito.

O carteiro, de cor negra, não pode dançar na Sociedade Recreativa Colônia Santana, onde "só branco entra".

Uma manifestação de racismo deverá ser julgada pela primeira vez em Florianópolis, nos próximos meses. Esta é pelo menos a intenção de Eriel Farias, 21 anos, carteiro durante o dia e estudante de um curso técnico de administração à noite, que foi barrado na porta de um clube e proibido de entrar.

Por seu lado, a Justiça, de acordo com a lei no. 1.390, inclui entre as contravenções penais a prática de atos resultantes de preconceitos de raça ou de cor. E é baseado nisso e orientado por um advogado, que Ariel, de cor negra, que processar a Sociedade Recreativa Colônia Santana.

"TU NÃO PODES ENTRAR"
O caso de Ariel é o seguinte: no dia 27 de de-

zembro, ele e mais uns 50 carteiros celebraram com um jantar em Palhoça o "dia do carteiro". Na véspera, a data foi festejada na sede central dos Correios e Telégrafos com bandas de música e discursos. O jantar, foi exclusivo dos trabalhadores do órgão.

"Bem - conta Ariel -, depois do jantar eu e mais uns vinte companheiros decidimos terminar a noite num clube, e por sugestão minha nos dirigimos à Sociedade Recreativa Colônia Santana".

Como éramos vinte, mais ou menos, continuou Ariel, decidimos regatear o preço do ingresso, que era de 20 cruzeiros, e que depois de uma conversa de um companheiro com um membro da diretoria, baixou para 15 cruzeiros. Compramos então os bilhetes e nos colocamos em

Vítima da discriminação, Farias recorre à lei para assegurar os seus direitos. E garante: "nisto eu quero ir até o fim. Eu vou processar o clube".



fila, para facilitar a entrada. Eu estava em oitavo lugar, se não me engano. Bem, meus amigos foram entrando e quando chegou a minha vez, o porteiro disse: tu espera um pouco aqui que eu quero falar contigo.

Depois que todos os carteiros - brancos, naturalmente - entraram, o porteiro foi até Ariel e falou: olha tu não podes entrar. Mas não tem problema. O

clube tem um reservado nos fundos, separado do salão onde tu podes beber, cantar e pular, tá certo?

Ariel: para te falar mesmo a verdade, depois que ele terminou de falar aquilo, eu senti um negócio estranho por dentro e pensei comigo mesmo, então para que é que serve o meu dinheiro, somente para me embriagar?

E dinheiro Ariel e seus companheiros tinham de sobra naquela noite. Eles

havam recebido o décimo terceiro salário e Ariel estava também com um talão de cheques, entre outros documentos que botou calmamente na mesa do porteiro: uma carteira de identidade, uma carteira de correio e mais dois comprovantes de sócio do clube Copa Lord e Sociedade da Amizade.

Mas tanto o porteiro como um membro da diretoria que chegou até a porta foram irredutíveis: negro não entra aqui no clube.

Nesse meio tempo os companheiros de Ariel que já estavam dançando no interior do clube souberam que o colega tinha sido barrado na porta e voltaram. Uns queriam forçar "a barra" e outros tentaram convencer "o membro da diretoria que não quis se identificar do absurdo daquela medida".

- Naquele momento, contou Ariel, eu senti que dinheiro nenhum do mundo me faria entrar naquele clube. Esperei ainda um pouco na frente do Clube, com meus companheiros, e depois fomos embora".

- Isso deve ser muito comum aqui em Florianópolis. E isso que eu estou falando é o racismo. Mas acontece que muita gente de cor, como eu, tem medo de se manifestar. Mas, afinal, então o que é mesmo um negro? Inferior? Por que: Eu vou processar o clube ou quem teve responsabilidade naquela medida discriminatória, porque quero que isso sirva como exemplo. Afinal, quase a metade da população da Ilha é de gente de cor, é ou não? Agora, isso não deve ficar assim. Com todo mundo de cabeça baixa. Nisso eu quero ir até o fim".

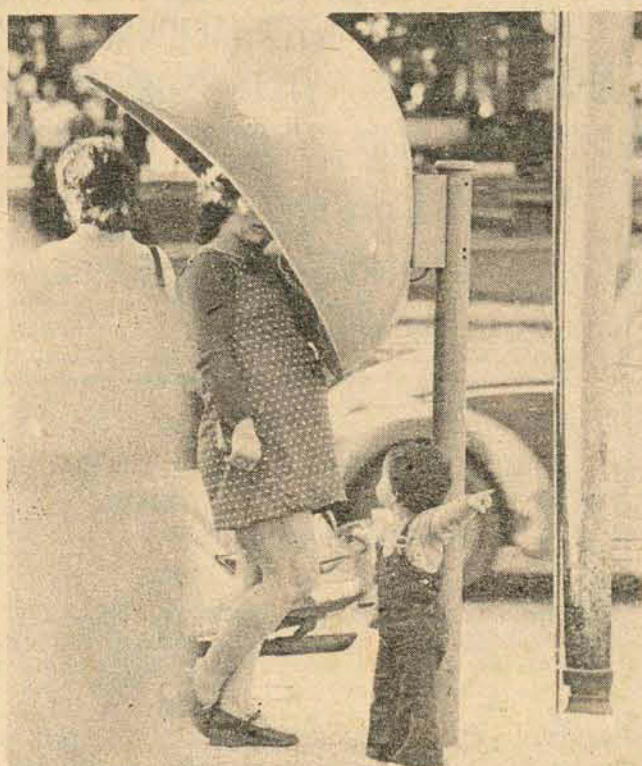

Ao invés de moedas, fichas de Cr\$ 0,50.

A cidade ganha mais 50 orelhões

E a Telesc promete toda a assistência para que os aparelhos funcionem

A Telesc está substituindo os seus telefones públicos e semi-públicos - estes últimos são aqueles instalados geralmente em farmácias e bares e que servem também para receberem chamadas - que antes recebiam moedas, por telefones de fichas que corresponderão cada uma, a Cr\$ 0,50.

Alguns orelhões do Centro, no Posto de Serviço da Telesc, e do Estreito já têm seu dispositivo de ativação através de fichas de Cr\$ 0,50 e, diz a Telesc que a troca de todos os aparelhos será feita gradativamente enquanto também novos orelhões e telefones semi-públicos em número de aproximadamente 50 serão instalados na cidade.

FICHAS EM PROFUSÃO
Os imprescindíveis mas descreditados orelhões em consequência dos seus constantes estragos - voltarão a funcionar novamente através do sistema de

fichas porque, segundo a Telesc, pelo sistema de moedas os periódicos aumentos dos valores criavam a necessidade de mudar os aparelhos ou algum seu dispositivo.

Porém, para que não haja problemas de falta de fichas - o que era a tônica no início do funcionamento dos orelhões - "toda a atenção será dada pela empresa ao seu funcionamento", e já está sendo feito estoque de cerca de 200 mil fichas que serão distribuídas por bandas de revistas e outros locais nas imediações de cada orelhão e telefone semi-público.

Os telefones públicos serão paralelamente aumentados também de 62 atualmente existentes para mais 50 a serem instalados principalmente nos bairros, entre eles: Bairro Bela Vista, no Bom Abrigo, e Jurerê que quarta-feira foi integrada a central do Centro, voltam a ser reco-

cados também os telefones retirados por motivo de depreciação, como o instalado no jardim Celso Ramos.

Será dada também a máxima atenção aos telefones estragados que já começam a ser reparados. Quando o próprio usuário notar o não funcionamento de algum telefone público poderá identificar o fato a Telesc pelo número 103, salientando a empresa que chamada a qualquer um de seus telefones de serviço ou de atendimento público "não são contados os impulsos e portanto nada consta da fatura mensal".

Os telefones semi-públicos são colocados atendendo a solicitação de interessados, fazendo-se um contrato. Por este, o solicitador se responsabiliza em zelar pelo aparelho, de controlar a sua utilização de haver um limite mínimo de 600 chamadas por mês e de pagar os débitos consequentes das ligações interurbanas.

POSTO DE SERVIÇO

Dentro de 30 máximo 60 dias, segundo o presidente da Telesc, Douglas Mesquita, entrará em funcionamento o novo Posto de Serviço da Telesc a localizar-se em prédio próprio na praça Pereira Oliveira. O novo PS contará com 12 cabines de telefones interurbanos e 12 telefones públicos e oferecerá ampla comodidade para os usuários num ambiente com ar condicionado central, música ambiente e muito espaço. Centralizará também o local de venda de telefones, enquanto o posto do BESC passa mais tarde para o novo prédio da administração em Itacorubi, e as contas telefônicas dentro do prazo deverão ser pagas todas em um banco de preferência do assinante, e os que ainda não aderiram ao sistema, deverão comunicar sua preferência a Telesc através do fone número 107.



CENTRAIS ELÉTRICAS DE SANTA CATARINA S.A. COMUNICAÇÃO

A CELESC - AGÊNCIA FLORIANÓPOLIS - comunica a seus consumidores que, DOMINGO, dia 08/02/76, a fim de permitir trabalhos em sua Subestação de Coqueiros, haverá desligamento geral de energia elétrica nos municípios de Florianópolis, Biguaçu, São José, Palhoça, Santo Amaro e Águas Mornas, no horário das 5,00 às 8,00 horas.

Florianópolis, 06 de fevereiro de 1976.

A EMPRESA