

O TEMPO — Pressão atmosférica média: 1003,0 milibares. Temperatura média do dia: 25,8o.C com máximo na maior insolação de 32,8o.C e mínimo à noite de 22,9o.C (no planalto a média mínima será de 13,9o.C). Estado médio do céu: cumulus, stratus, cumulonimbus, de meio claro a encoberto. Nevoeiros noturnos no litoral, margens de rios e serras. Estado médio do tempo: com instabilidades passageiras e trovoadas esparsas no planalto. No litoral, tempo estável-bom, com possíveis chuvas e trovoadas esparsas nas serras entre o litoral e o planalto à noite. Previsão: A. Seixas Netto.

# O ESTADO

Florianópolis — Sexta-feira, 06 de fevereiro de 1976 — Ano 61 — No. 18.283 — Edição de Hoje 16 páginas — Cr\$ 2,00

**ORIENTAÇÃO SOBRE IMPOSTO DE RENDA** — Um Curso de Orientação Fiscal do Imposto de Renda — Pessoa Jurídica, referente ao corrente exercício, será ministrado nos próximos dias 9, 10 e 11, no auditório do Conselho Regional de Contabilidade, promovido pela Delegacia da Receita Federal. O curso destina-se a contabilistas e empresários em geral, podendo as inscrições serem feitas naquele local.

**1** Apesar da teimosa atividade de 500 caçadores registrados no Departamento de Caça e Pesca, a Ilha ainda dispõe de alguns raros exemplares de macacos. Outrora um paraíso de farta flora e rica fauna, a Ilha assiste a uma guerra predatória que condena todas as espécies à extinção. Por enquanto ainda há tatu e quati. Cotia, não. (Pg.16)

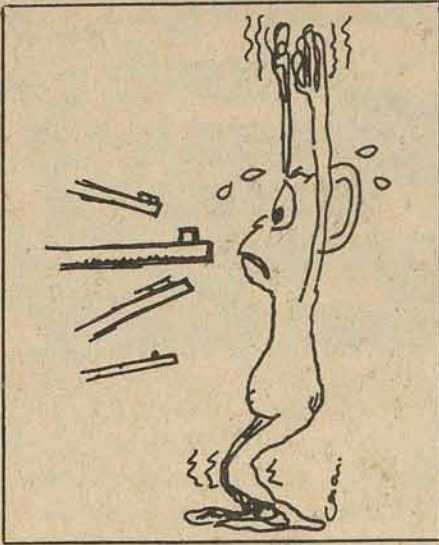

A fauna mais rara.

**2** O Avaí empatou, sem gols, com o Atlético Potosiano, em sua segunda partida em gramados mexicanos. Carlos foi expulso logo aos 25 minutos do primeiro tempo e o empate foi estoicamente assegurado pelo empenho defensivo da equipe e pelo goleiro Rubens — a maior figura em campo. O próximo jogo será domingo, contra o Universidad do México. (Pg.8)



Rubens: divertiu e foi imbatível.

**3** O café em grão aumentou 55% e o reflexo dessa alta logo repercutiu no cafezinho — uma espécie de instituição nacional estratificada nos hábitos e costumes brasileiros. De Cr\$ 0,80 o cafezinho passa para Cr\$ 1,00. Os que desejarem uma dose mais alentada da rubiácea, nela vertendo leite, pagarão Cr\$ 1,80 — que será o preço da "média". (Pg.15)



O hábito mais caro.

## Novo salário mínimo pode vir com reajuste de até 42%

O novo salário-mínimo a ser decretado em maio poderá admitir um reajuste percentual de até 42%, tendo em vista que em 75 o índice de inflação foi de 29,8% e a produtividade apresentou um crescimento equivalente a 3,8%. (Página 5)

**Navios com armas e cubanos: contribuição russa ao MPLA**

Página 2.

**Vereador gosta de ser presidente e não cede posto ao vice em Tubarão**

Página 2.

**Brasil tem o maior Exército da A. Latina e 1o. orçamento militar**

Página 2.

**Comissão planeja e traça as metas da agricultura no Estado**

Página 6.

**Pirillo e seus reforços prometem revitalizar futebol catarinense**

Página 8.

**Geisel ouve Bonifácio e vai conceder entrevista à imprensa**

Página 5.

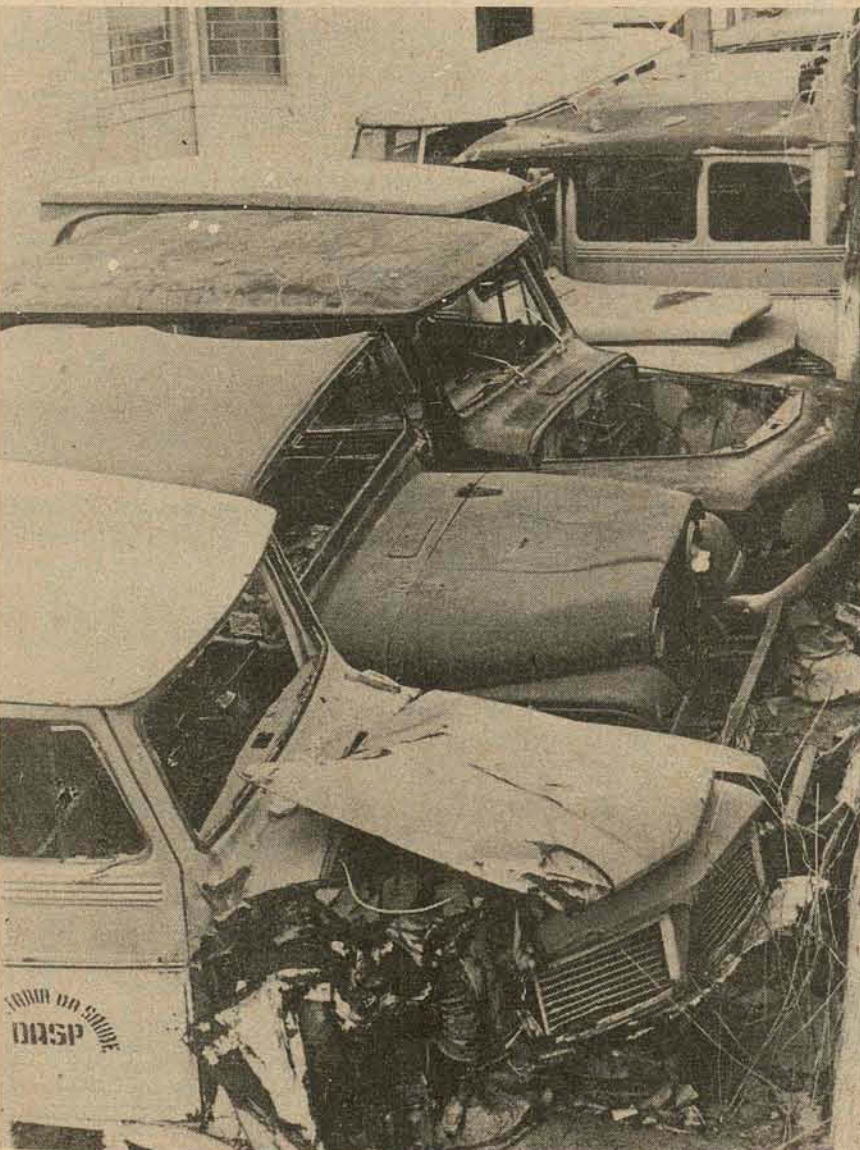

O Governo do Estado pretende consumir um "corte" substancial na sua frota de veículos oficiais, reduzindo o número atual de 1.363. Os excedentes serão permutados e os imprestáveis vendidos como sucata. (Pg.15)

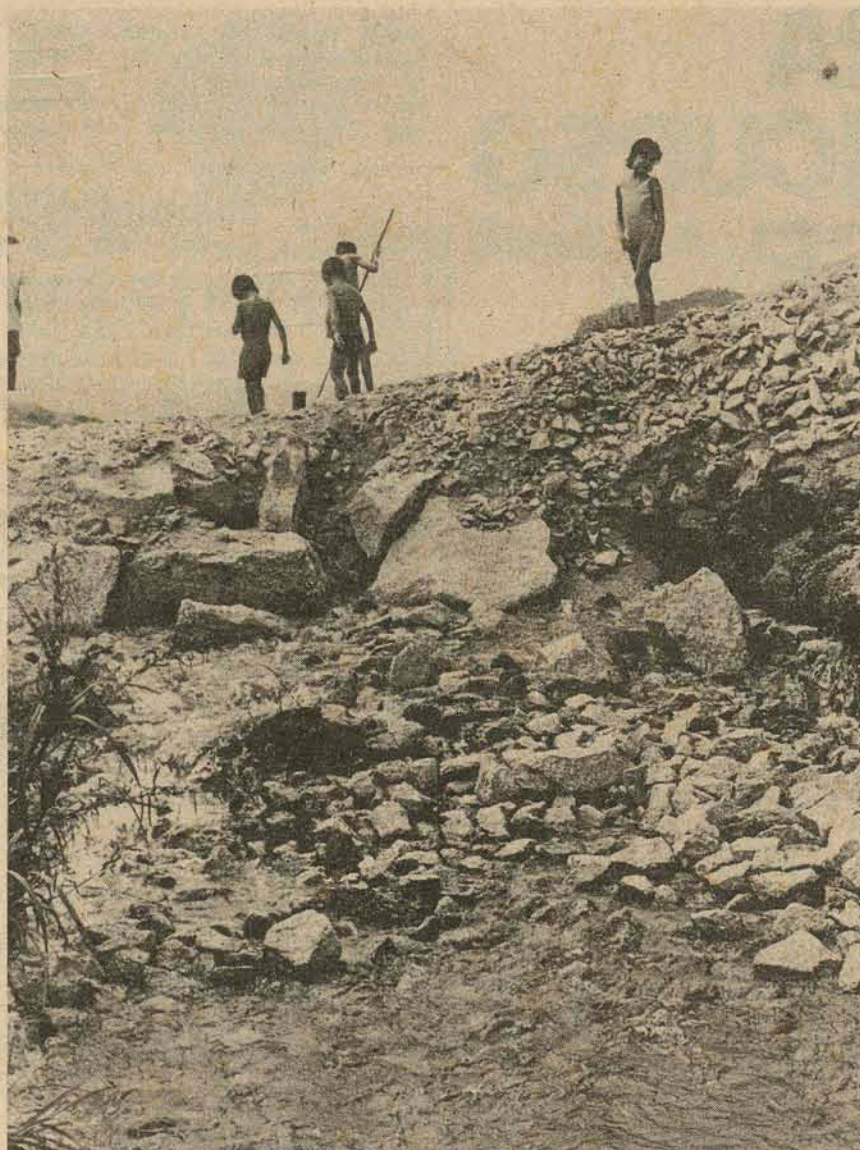

A precária barragem construída pelo DNOS não consegue proteger a Lagoa do Peri, que corre o risco de esvair-se gradativamente, ou ter suas águas salinizadas pela comunicação com o mar. (Pg.15)



O primeiro balanço do maior abalo sísmico da história da Guatemala revelou um funesto saldo: mais de dois mil mortos e outros três mil feridos. O estado de emergência foi decretado pelo presidente Kjell Laugerud. (Pg.11)

**A Telesc ativa as Centrais Telefônicas de Jaguaruna e Armazém.** Os equipamentos são de fabricação Philips, do tipo UD, ligados à mesa IU de Tubarão, com 150 terminais e 50 terminais respectivamente.



## Equador: militares vão entregar poder aos civis

Quito — Os três membros da junta militar de governo do Equador e dirigentes de cinco organizações políticas iniciaram um intercâmbio de pontos de vista com o objetivo de fixar as bases para o restabelecimento no Equador de uma democracia representativa.

A junta militar que assumiu o poder no dia onze do mês passado, destituindo o presidente Guillermo Rodriguez Lara, levantou imediatamente o estado de sítio e a censura à imprensa, além de assegurar, desde o primeiro momento, sua intenção de entregar o poder a um governo civil.

A junta é integrada pelo vice-almirante Alfredo Poveda, que a preside, e pelos generais Guillermo Duran Arcentales e Luis Leoro Franco.

Estabeleceu o prazo máximo de dois anos para que o Equador deixe de ser governado pelos militares e salientou que se houvesse a necessária colaboração dos círculos políticos civis esse prazo poderia ser menor.

Entretanto, o ministro do governo, coronel Riche-lieu Levoyer, disse ser indispensável primeiro contar-se com novos registros eleitorais e que este processo exigira, pelo menos, 16 meses.

Um porta-voz do palácio do governo disse que no encontro entre os membros da junta e os políticos "foram delineados possíveis caminhos de cooperação" que serão concretizadas por uma comissão de representantes partidários e das autoridades.

Os dirigentes políticos que fizeram oposição ao governo de Rodriguez Lara acreditam que a junta permitirá um entendimento "desinteressado, patriótico e construtivo".

Estiveram presentes à reunião Pedro José Arteta, chefe do partido liberal; Rodrigo Morales, vice-presidente do partido conservador;

Guillermo Carrera, dirigente do socialista; Pablo Davalos, do social-cristão e Dario Machuca, do Grupo Cid.

O chefe do partido liberal disse que sua organização cooperará com absoluta seriedade no plano para que o país recobre a normalidade legal e seja o povo que resolva sobre seu próprio destino.

Davalos salientou que o governo tem boa intenção e demonstra sinceridade em querer conduzir o país para um regime constitucional que dê garantias aos cidadãos e fortaleça o prestígio das forças armadas.

O regime militar está no poder desde o dia 15 de fevereiro de 1972 quando foi deposto o presidente José María Velasco Ibarra, substituído pelo general Rodriguez Lara.

No dia primeiro de setembro do ano passado uma rebelião militar, liderada pelo general Raul Gonzalez Alvear, fracassou, mas abriu o caminho que acabou conduzindo à "substituição" de Rodriguez Lara, forçado a deixar o governo há 25 dias.

O triunvirato formado pelos comandantes da Marinha, Exército e Aeronáutica, assumiu a condução da segunda etapa do regime militar, desde então voltou a reinar a calma política ante a promessa, até aqui corroborada pelos fatos, de que o país se aproxima de um novo período constitucionalista.

Em sua vida republicana o Equador já teve 18 constituições.

Os setores da produção salientaram que "o momento atual exige uma ativa participação de todos os cidadãos para orientação do Estado". Acrescentam que o Equador "está dando início a um processo de restauração do sistema democrático, que deve ser alcançado com mecanismos e instituições simples que assegurem a permanência definitiva do regime de representação popular".

## Revista duvida que Arias vá liberalizar a Espanha

Madrid — A revista "Guadiana" publicou ontem o ataque mais violento contra um chefe de governo espanhol em 40 anos e afirma que o primeiro-ministro Carlos Arias Navarro não é o homem mais indicado para levar o país à democracia.

"Qualquer um que defenda o passado com tanto entusiasmo, não pode nos levar ao futuro", diz a revista de tendência liberal.

Apesar de não chegar ao ponto de pedir a substituição de Arias, a revista afirma que ele presta "maus serviços ao país e a coroa".

Na crítica, que teria sido inconcebível durante os 30 anos em que o general Francisco Franco foi chefe do Estado e primeiro-ministro ao mesmo tempo, é um sinal da difícil posição de Arias ao tentar liberalizar o país sem irritar os seguidores de Franco que ainda estão no poder.

O primeiro-ministro tem sido criticado por diversos setores desde que apresentou, há uma semana, seu programa político ao Parlamento e ao País. Os esquerdistas o rejeitaram abertamente e os moderados o criticaram.

A principal matéria da revista "Guadiana" que chegou a ser censurada pelo governo antes da publicação, qualifica o programa de Arias Navarro de "erro histórico".

Ficou evidente que a autorização para esta publicação foi dada dentro da interpretação liberal da lei de imprensa, que autoriza crítica a política do governo.

Entretanto, a revista ataca tanto Arias Navarro como sua política dizendo em certos trechos que "certos ministros do atual governo, em declarações à imprensa estrangeira, insistiram que apesar de tudo, haverá reformas". A revista continua: "com Arias? não acreditamos? e sem ele "terão que nos provar".

O ministro do Interior Manuel Fraga Iribarne, numa entrevista concedida às vésperas do discurso de Arias tinha anunciado reformas muito mais amplas do que as detalhadas pelo primeiro-ministro.

Arias também tem sido criticado por depender da aprovação do parlamento direitista para seu programa, no exato momento em que o governo pode realizar muitas reformas por decreto-lei. Cerca de 80 por cento dos membros do parlamento foram designados por Franco.

O parlamentar tem prazo até junho de 1977 para aceitar as reformas.

## Acordo total pode sair a qualquer momento no Líbano

Beirute — A Síria estaria prestes a ter êxito em seus esforços em conseguir a assinatura de um acordo de não agressão entre os guerrilheiros palestinos e libaneses, segundo disseram ontem funcionários do governo do Líbano.

Entretanto, políticos muçulmanos e cristãos libaneses discutem ainda os pormenores de uma fórmula para a redistribuição do poder entre ambas as comunidades, sobre uma base equitativa.

A mediação síria, conduzida pelo chanceler Abdul Halim Khaddam tem por objetivo alcançar uma fórmula de paz para a guerra civil libanesa que já dura dez meses.

Um porta-voz da comissão mista de armistício, encarregada de supervisionar o cessar-fogo conseguido há 13 dias, disse que "todas as partes influentes envolvidas concordaram com o proposto pela Síria".

Após indicar que existem ainda focos isolados de resistência, um membro da comissão, Johair Johfen, disse confiar, contudo, em que o armistício "será total dentro de poucos dias".

Mohsen e o chefe do Departamento Militar da Organização para a Libertação da Palestina (OLP), que reúne os principais grupos guerrilheiros.



Um tanque de fabricação soviética operado por cubanos trafega por uma rua de Luzaka.

# Soviéticos mandam reforços ao MPLA

Luzaka — Uma flotilha soviética foi avistada a 30 milhas de porto Angolano de Lobito e supõe-se que esteja transportando armas e mais soldados cubanos, segundo informou ontem o secretário de Relações Exteriores do grupo anti-comunista UNITA, Jorge Sacumba. Lobito é controlado pela UNITA, um dos

grupos apoiados pelo ocidente da guerra civil angolana.

Sacumba informou também sobre a ocorrência de violentos combates entre as forças da UNITA e do Movimento Popular pela Libertação de Angola - MPLA -, em Cela, na Angola central.

Sacumba disse também que a cidade ao norte de Cazombo tinha sido bombardeada, sem dizer por quem, supondo, entretanto, que seriam por aviões do Zaire.

— Se o MPLA bombardear cidades, em seguida teremos aviões no Zaire para atacar o MPLA. Os aviões estão em alerta fora

do território angolano". Recusou-se entretanto a dizer em que país.

O líder da UNITA disse que dos 24 soldados cubanos capturados na semana passada, somente dois são brancos "indicando que a maioria desses mercenários são negros lutando contra negros.

## Argentina: novo ministro mas incertezas continuam

Buenos Aires — O ministro da Economia, Emilio Mondelli, fez um apelo a todo país para superar a grave crise econômica e afirmou que a inflação vai continuar "porque não tenho nenhum invento novo". Durante a entrevista que concedeu à imprensa, Mondelli mostrou pouco disposto a fazer prognósticos otimistas.

Mondelli é o sexto ministro da Economia da gestão peronista, e acha que a situação econômica "é delicada" e acrescentou que "com o esforço de todo o país a Argentina poderá sair dessa difícil situação".

— A inflação vai continuar - disse Mondelli -, porque não tenho nenhum invento novo, patenteado, que não seja do conhecimento do Sr. Cafiero - referindo-se a seu antecessor.

Ontem o jornal "Buenos Aires Herald" editado em inglês, já começou criticando Mondelli e seu discurso. "Se (Mondelli) não pensa em reformular a política de seu antecessor, como alega, porque foi obrigado a

renunciar?".

Na tarde de ontem Mondelli iniciou contatos com a Confederação Geral Econômica - CGE -, um dos setores empresariais que ameaçam greves para o próximo dia 16.

O dólar no mercado extra-oficial chegou ontem a 260 pesos. Há um ano estava em dez pesos. Entretanto, comenta-se em fontes oficiais que nos próximos dias aumentarão os preços do combustível e de outros produtos.

Por outro lado, a poderosa Confederação do Trabalho - CGT -, que afirma possuir cerca de três milhões e meio de filiados, afirmou que lançará uma decidida ofensiva a partir da última semana deste mês para conseguir aumentos salariais.

A CGT, um dos principais pontos de apoio do governo peronista, se acha um tanto distanciada das atuais autoridades porque muitos de seus dirigentes que haviam alcançado altos postos foram afastados.

## Brasil possui o maior Exército da A. Latina

Washington — O Brasil continua possuindo o maior Exército da América Latina (500 mil homens) e o maior orçamento militar da região, (1,3 bilhões de dólares) revela um estudo publicado pela revista Air Force, cujas fontes de informação geralmente estão no Pentágono. Segundo a publicação, os países da América Latina destinam anualmente 4,5 bilhões de dólares para a manutenção de uma Força Militar que no seu total tem um efetivo de 1,5 milhões de pessoas.

Depois do Brasil, os maiores contingentes e orçamentos são da Argentina, Cuba, México, Chile, Colômbia, Peru e Venezuela.

A Argentina é o país que destina o maior montante de seu produto nacional bruto (1,9 por cento) para a manutenção de suas Forças Armadas, grupos paramilitares e elementos de segurança.

O estudo revela que em seguida vem o Brasil (1,3 por cento), Colômbia, com 08, por cento, México com 0,7 por cento, Peru com 2,4 por cento, Uruguai com 3,1 por cento e Venezuela com 2,1 por cento.

Os totais incluem a América Central, embora o estudo não especifique os gastos individuais de cada um desses países.

Essa é a revelação que a revista fornece, sobre os efetivos militares (1), o orçamento para as Forças Armadas em milhões de dólares (2) e o número de suas forças paramilitares (3):

PAÍS	1	2	3
Brasil	254.500	1.3000 (75)	200.000
Argentina	135.500	1.000 (75)	21.000
Cuba	117.000	290 (71)	113.000
México	82.500	423 (74)	-x-
Chile	73.800	213 (74)	30.000
Colômbia	64.300	102 (74)	5.000
Peru	56.000	226 (74)	20.000
Venezuela	44.000	494 (75)	11.500
Bolívia	27.000	35 (74)	5.000
Uruguai	22.000	68 (73)	22.000
Equador	22.300	52 (73)	5.800
R. Dominicana	15.000	36 (74)	10.000
Paraguai	14.500	19 (73)	5.000

O estudo revela que a região, no seu conjunto, destina dois por cento de seu PNB aos gastos militares, o que se compara aos vinte por cento dos sete países localizados em torno dos membros da NATO: Suécia, Finlândia, Irlanda, Espanha, Suíça, Áustria e Iugoslávia.

Não é por falta de aviso que você vai perder o grande prêmio da sua vida.

# FALTAM 10 DIAS PARA TERMINAR O CONCURSO CHEVETTE GP

Para ganhar um Chevette GP grátis, venha à nossa loja, até 15 de fevereiro. Você pega um cupom, preenche, coloca na urna e espera o resultado do sorteio com um pé de coelho



na mão. Se a sorte ajudar, um Chevette GP igualzinho ao deste anúncio será seu. Aproveite e conheça também a linha Chevrolet '76. Nós estamos torcendo por você.

Chevrolet

PROCESSO M.F. N.º 0810 - 12.428/76 - CERT. AUTOR. N.º 61-227

**Hoepcke** VEÍCULOS S.A.  
AV. IVO SILVEIRA, 999

O CHEVETTE GP TAMBÉM ESTÁ EXPOSTO NA GALERIA DO CENTRO COMERCIAL ADERBAL RAMOS DA SILVA.

## AGRADECIMENTO

Habitantes da Rodovia SC-417 — Divisa Timbó — BR-470 agradecem ao Senhor Governador do Estado, e ao DER/SC — Residência Blumenau que administrou a referida obra. Brillantemente concluída no final do ano 1975 e executada dentro da mais perfeita técnica pela firma COPEMA LTDA. Em Nome dos Habitantes. JENS HASSE.

FUNDAÇÃO DE ENSINO DO PÓLO GEO-EDUCACIONAL DO VALE DO ITAJAÍ — FEPEVI — EDITAL No. 06/76 CONCURSO VESTIBULAR/76 — 2a. CHAMADA (Portaria no. 723.A.B.S. de 29/12/73)

O Dr. Carlos Cazuma Nasse, Diretor Geral da Fundação de Ensino do Pólo Geo-Educacional do Vale do Itajaí, faz saber, a quem interessar possa, que estarão abertas as inscrições para a 2a. chamada do Concurso Vestibular 1976, no período de 27/01 a 19/02/76, no local abaixo designado, para os seguintes cursos da Faculdade de Filosofia, Ciências e Letras do Vale do Itajaí:

— Pedagogia: 70 vagas

— Letras: 18 vagas

— Estudos Sociais: 44 vagas

1. Da Inscrição

1.1 As inscrições deverão ser feitas na Secretaria Geral da FEPEVI, sita à rua João Bauer, no. 135 — Itajaí, no horário das 8:00 às 12:00 horas e das 14:00 às 17:00 horas, de segunda à sexta-feira.

1.2 Será permitida a inscrição por procuração, desde que, do mandado respectivo conste, expressamente, poderes para que o mandatário indique, em nome do candidato, o curso de sua opção.

1.3 O candidato deverá dirigir-se inicialmente à agência do BESC e receber em favor da FEPEVI a taxa de Cr\$ 192,00 (cento e noventa e dois cruzeiros), sob o código 1.1.2.20.01.

1.4 No ato da inscrição o candidato deverá apresentar os seguintes documentos:

1.4.1 — Carteira de Identidade

1.4.2 — Comprovante do depósito bancário relativo à Taxa de Inscrição

1.4.3 — Requerimento de inscrição devidamente preenchido

1.4.4 — Duas fotos 3x4

2. Das Provas

As provas da 2a. chamada do Concurso Vestibular/76, abrangendo todas as matérias e disciplinas do núcleo comum obrigatório do ensino de 2o. grau, terão caráter classificatório e serão realizados nos seguintes dias e horários:

1a. etapa: dia 21 de fevereiro de 1976, às 8:00 horas

a) comunicação e expressão  
b) Língua Estrangeira

2a. etapa: dia 22 de fevereiro de 1976, às 8:00 horas

a) Matemática  
b) Física  
c) Química  
d) Biologia

3a. etapa: dia 23 de fevereiro de 1976, às 8:00 horas

a) História  
b) Geografia  
c) OSPB (Organização Social e Política do Brasil)

## MINISTÉRIO DOS TRANSPORTES DEPARTAMENTO NACIONAL DE ESTRADAS DE RODAGEM

### COMUNICADO

O 16o. Distrito Rodoviário Federal, Departamento Nacional de Estradas de Rodagem, COMUNICA, as Firms interessadas que efetuou as alterações abaixo discriminadas, no Edital no. 02/76, referente à Execução de Serviços de restauração e revestimento da ponte laranjeiras, sobre o canal da Lagoa, na altura do Km 315, da Rodovia BR-101/SC.

ONDE LÊ-SE: 01 — EDITAL TOMADA DE PREÇOS No. 02/76

02 — O 16o. DRF, faz público a quem interessar possa, que no dia 10 de fevereiro de 1976, às 14:00 horas, na sua Sede, sita à Rua Álvaro Millen da Silveira, no. 151, nesta Cidade.

LEI4-SE: 01 — EDITAL TOMADA DE PREÇOS No. 03/76

02 — O 16o. DRF, faz público a quem interessar possa, que no dia 17 de fevereiro de 1976, às 14:00 horas, na sua Sede, sita à Rua Álvaro Millen da Silveira, no. 151, nesta Cidade.

Florianópolis, 28 de janeiro de 1976  
Eng. Jovaniro Borba Ruiz  
ASSISTENTE DO 16o. D.R.F.  
Presidente da Comissão



# Epitácio com Konder Reis

## ENCONTRO CORDIAL, SEM POLÍTICA

**Câmara está em crise. Presidente nega renúncia.**

Tubarão (Sucursal) - O "acordo de cavalheiros" que teria sido firmado pelos vereadores da Arena em janeiro do ano passado, para garantir a eleição do vereador Roberto Willemann à presidência da Câmara, previa a sua renúncia este ano, para ensinar que o vice César Damiani assumisse o cargo. E, como havia sido previsto, uma carta-renúncia deu entrada na Câmara, parecendo que a presidência estava à disposição de seu novo ocupante.

Mas, surpreendentemente, o vereador Roberto Willemann, negando-se a cumprir o "acordo", afirma ser apócrifa a assinatura no documento. Na Câmara, o grupo de vereadores - todos da Arena - que penhoraram o compromisso no ano passado, anuncia que requisitará a polícia técnica para que a questão seja esclarecida.

O assunto mereceu um veemente protesto do líder arenista Wendramin Silvestre, que fez um repito ao Sr. Roberto Willemann, o atual presidente deveria renunciar à Câmara e à vida pública na hipótese de ser legítima a sua assinatura na carta-renúncia, enquanto ele Silvestre e demais sete vereadores da Arena se dispõem a desistir do mandato se a assinatura for falsa.

**CONFIRMAÇÃO**  
Wendramin Silvestre, em seu discurso, lembra que a eleição de Willemann no ano passado se deu em função de apelos da cúpula partidária, já que contra ele se levantaram várias objeções, "pois além de um processo em curso na Justiça Federal pesaram sobre ele outras restrições que podiam ter como resultado lesões ao bom nome da Câmara de Vereadores".

E afirma que tão logo assumiu a presidência, Willemann "passou a agir de forma a confirmar, infelizmente, aquilo que se temia em seu procedimento". Em vez de atuar com inteira isenção de ânimo - assinava o líder da Arena - preferiu submeter-se a vontades estranhas aos altos interesses do Legislativo. "Tomou partido em favor de pequenos grupos ou de pessoas, como e a Câmara representasse mero instrumento para satisfação de seus caprichos pessoais nem sempre lícitos ou confesáveis.

O presidente da Assembléia, deputado Epitácio Bittencourt, esteve ontem durante cerca de 30 minutos com o governador Antônio Carlos Konder Reis, no Palácio dos Despachos, e ao deixar o gabinete governamental explicou que não foram debatidos assuntos de natureza política, mas apenas alguns problemas relacionados com a administração na região de Imaruá. Ele compareceu ao Palácio acompanhado do prefeito de Imaruá, Portinho Bittencourt, e classificou a audiência como tendo sido "um encontro bastante cordial", aparentemente satisfeito pela conversa mantida com o Chefe do Executivo estadual. O principal item da pauta da audiência, conforme revelou o parlamentar, foi a questão do fechamento da Lagoa do Imaruá, para dessalinização das águas a serem utilizadas no complexo da ICC, em instalação no município vizinho de Imbituba. Epitácio não quis em princípio comentar o assunto, dizendo que "este é um caso muito delicado", mas reiterou sua preocupação quanto aos problemas sociais que fatalmente haverão de surgir, com a eliminação da pesca em odor ou em parte da Lagoa, e acrescentou que "há ainda esperança de uma outra solução".

A despeito da cautela em se pronunciar sobre o assunto, o presidente da Assembléia revelou a existência de estudos para o aproveitamento das águas que serão represadas no rio Tubarão. Em vez de se limitarem a conter as periódicas inundações do vale, as três barragens previstas para o rio Tubarão serviriam ainda para abastecer a ICC, através de um sistema de aqueduto que se ligaria ao rio D'Una, onde uma barragem armazenaria o volume de águas necessário para a carboquímica. Mas são apenas estudos, por enquanto, e na verdade os técnicos do DNOS aprofundam seus exames é ainda na definição do local para fechamento da Lagoa, com três opções: ou no perichil, ou na barra, ou na estiva onde se situa a ponte sobre a BR-101, em Cabeçadas.

Em qualquer dessas hipóteses - diz Epitácio - milhares de pescadores ficarão em o seu atual meio de subsistência. "Levei esse fato ao conhecimento do Governador, e ele reconhece essa preocupação, mas lembra que a dessalinização das águas da Lagoa levará cerca de 10 anos, tempo suficiente a ue toda essa gente seja absorvida pelas unidades industriais que lá



Epitácio: De que vão viver os pescadores?

serão instaladas. E uma atenuante, na verdade, mas que vale para os mais jovens. A atual geração, porém, tem seu habitat natural baseado na exploração e consumo do pescado, ali abundante, e não assimilará facilmente outro sistema de vida".

### POLÍTICA

Epitácio disse que não tratou de política com o governador Antônio Carlos Konder Reis, mas observou que "a situação em minha área já é conhecida". Frisou que a Arena terá vitória tranquila nos municípios que controla atualmente na região podendo reconquistar Imbituba, com um esquema especial que está sendo montado, e manter Laguna, "se o partido se entender e se compor".

- Não respondo pelas demais regiões - acentuou o parlamentar - mas se no resto o Estado a Arena se preparar como nos municípios de minha área, pouca coisa haverá de sobrar para o MDB.

## Correios forma turma para atender ao público

A Empresa Brasileira de Correios e Telégrafos - ECT - formou ontem a primeira turma de balconistas, em solenidade realizada às 17 horas, no auditório da agência local, a qual foi presidida pelo diretor regional eventual, João Gualberto de Souza. Com um total de 20 participantes, três da Capital e os demais de agências do interior, o curso teve a duração de 14 dias e com matérias com técnicas de vendas, serviço postal e moral e cívica.

Durante o ato, o orador da turma Adêlcio Spindola disse que a "vinculação que o correio mantém favorece e aumenta entre os integrantes de uma comunidade ou entre a população das diferentes cidades do mundo".

- Inicia-se quando o público recorre a um balcão postal para confiar sua correspondência, ou para realizar qualquer outra operação postal. A importância de que se reveste esse primeiro contato é tão grande que as administrações postais se preocupam em oferecer a seu público, um serviço de balcões racionalmente organizado no qual atue pessoal idôneo, com indispensáveis conhecimentos de relações humanas.

"No instante - prosseguiu - em que concluímos o curso de balconistas nos sentimos completamente lapidados e prontos a desempenhar a missão sublime a abnegada em nossos canteiros de trabalho. Caros colegas de turma, tudo de bom na nova carreira e as esperanças de reencontro breve, pois devemos estar convictos de que os conhecimentos adquiridos sejam uma espécie e de trampolim em nosso campo de batalha".

O curso teve como principais objetivos aprimorar os conhecimentos dos funcionários da Empresa com relação ao trabalho de balcão e segundo Olavo Henrique de Andrade, um dos monitores, "a ECT coloca sempre em primeiro lugar o público". O curso foi ministrado também pelos Srs. Laerte Setúbal e Walter Vidal, todos funcionários da casa.

Para este ano, prosseguiu com o programa de atualização e especialização de funcionários a ECT vai realizar mais dois cursos de balconistas, formação de carteiros, entregador de telegramas e relações com o público.

## Telesc: chegou a vez dos usuários. Era o que faltava.

O presidente da Telesc, Douglas Mesquita, informou ontem que a empresa na quarta-feira definiu uma nova política de atuação e que tem por objetivo principal a prestação de serviços ao usuário.

- Repito essa fase como a mais importante a ser desenvolvida a partir de quando se inaugurou o sistema de telecomunicações do Estado, isto porque se terminaram os problemas de instalações, de engenharia de projetos e, hoje temos parte do sistema funcionando em Santa Catarina. Porém, ainda não atingimos o grau de eficácia que nos propusemos atingir e, nisto justamente consiste o melhor atendimento do usuário que vamos começar.

Diversos são os planos para esta nova fase, principalmente dando-se mais importância ao bom funcionamento de todos os setores e elementos que servem ao público. Na área de Florianópolis, o presidente Douglas Mesquita, destaca a inauguração do novo Posto de Serviço a instalar-se na praça Pereira Oliveira. "Ele será de alto padrão, muito bem equipado e com todo o conforto e neste momento da vida nos propusemos a prestar um serviço a altura do usuário, afirma Douglas Mesquita. O novo PS começará a funcionar dentro de no máximo 60 dias.

Dentro de 60 a 90 dias, também ocorrerá a transferência de toda a diretoria da Telesc e da administração central para o novo prédio localizado no bairro do Itacorobi. "Lá ficará o staff da empresa e nas cinco regiões operacionais estarão os órgãos executores da empresa", diz o presidente.

O novo prédio tem a forma de T, seguindo o símbolo da Telesc e nele trabalharão 450 pessoas.

Sobre o formato do prédio, Douglas Mesquita, diz que, ele surgiu da necessidade de comunicação entre os vários departamentos da empresa de acordo o volume de relacionamento. Após esse levantamento foi entregue à equipe de arquitetos demonstração da necessidade de proximidade dos vários setores e o dimensionamento do pessoal necessário em cada setor. A partir daí surgiu a forma do prédio".

### EM 76 MAIS DDD

Referindo-se a situação atual do sistema de telecomunicações instalado no Estado, o presidente da Telesc relembra que em 75 colocou-se duas centrais a mais em sistema DDD do que fora previsto no programa".

- Há para ativação nos próximos 30 dias, mais 4 centrais que também operarão em DDD. São: Joaçaba, São Miguel do Oeste, Videira e Rio do Sul. Além disso, inúmeras centrais menores também serão interligadas. No mais estamos conseguindo manter os cronogramas para entrega do final do Plano Diretor até o início de 1977.

O presidente Douglas Mesquita, dá a notícia de que também a Central de Joinville inicia seu teste elétrico no dia de hoje e "deverá ser mantido o cronograma previsto para sua ativação que será em abril. "Ativada a central de Joinville, também em DDD, muitas outras centrais da região norte do Estado, também serão interligadas. O código de Joinville será 0474.

## LIC-LAGOA IATE CLUBE PROGRAMAÇÃO PARA FEVEREIRO

Dia 6 - Sexta - Boite Redoma

Dia 7 - Sábado - Escola de Samba Filhos do Continente. Roda de Samba som nosso de cada dia

Dia 14 - Sábado - Escola de Samba Império do Samba. Sambão 2000 - O melhor Show de Samba do Sul do Brasil

Dia 20 - Sexta - Boite Redoma com Cacau Ricardinho e o pessoal do SURF

Dia 21 - Sábado - Grito de Carnaval no Lagoa

às 22,00 horas Show Orloff

às 23,00 horas início Carnaval em Fpolis

às 24,00 horas Escolha da Garota Orloff das praias da Ilha, numa promoção do Colunista Social Celso Pamplona.

Dia 29 - Domingo - CARNAVAL INFANTIL, com início às 15,00 horas, a petizada, vai se divertir no Lagoa.

Florianópolis, 04 de fevereiro de 1976.

Diretor Social

## Udesc acerta com a Capes bolsas para professores

O reitor Antônio Niccoló Grillo acaba de firmar, em Brasília convênio com o diretor geral da Capes, professor Darcy Class, para concessão de bolsas de estudo destinadas à capacitação de docentes da Udesc. O convênio atinge o total de Cr\$ 338.000,00 e objetiva a realização de cursos em instituições brasileiras, no período de 76/77.

As bolsas compreendem 13 parcelas de Cr\$ 2.000,00, cobrindo o período de março deste ano a fevereiro de 1977 e a indenização de despesas de instalação e/ou transporte, que deverão ser repassadas ao bolsista juntamente com a primeira mensalidade.

Por outro lado, encontra-se nesta Capital o professor Manoel M. Formiga, representante da Coordenação de Aperfeiçoamento de Pessoal a nível Superior - Capes -, que está definindo os termos de convênio a ser firmado entre aquele órgão do MEC e a Udesc, para concessão de bolsas de estudo no exterior.

## FALECIMENTO

O DOUTOR ANTÔNIO CARLOS KONDER REIS, Governador do Estado e Presidente do Diretório Regional de Santa Catarina da LIGA DA DEFESA NACIONAL, cumpre o dever de comunicar aos catarinenses o falecimento do Almirante Álvaro Alberto da Motta e Silva, Presidente do Diretório Central da LDN, ocorrido no Rio de Janeiro, a 31 de janeiro último.

Ao mesmo tempo, o Governo do Estado de Santa Catarina presta sua homenagem ao ilustre homem público, figura de relevo da Marinha, das ciências e do civismo nacionais.

Florianópolis, 04 de fevereiro de 1976.



Centrais Elétricas do Sul do Brasil S.A.

ELETROSUL

Subsidiária da ELETROBRÁS

C.G.C. MF - 000 73 957/0001

## ASSEMBLÉIA GERAL EXTRAORDINÁRIA EDITAL DE CONVOCAÇÃO

Ficam convidados os Senhores Acionistas da Centrais Elétricas do Brasil S/A - ELETROSUL - a se reunirem em Assembléia Geral Extraordinária a realizar-se no dia 16 de fevereiro de 1976, às 15:00 horas, na sede da Empresa, na rua Trajano, no. 41, em Florianópolis (SC), a fim de tomar conhecimento e deliberar sobre a seguinte Ordem do Dia:

Aumento do Capital Social da ELETROSUL de Cr\$ 1.815.729.000,00 para Cr\$ 2.203.000.000,00, a ser realizado pela Centrais Elétricas Brasileiras S/A - ELETROBRÁS -, mediante subscrição e integralização em dinheiro; e respectiva alteração estatutária.

Florianópolis, 04 de fevereiro de 1976.

Telmo Thompson Flores

Presidente

ESTADO DE SANTA CATARINA  
SECRETARIA DOS TRANSPORTES E OBRAS  
DEPARTAMENTO DE ESTRADAS DE RODAGEM

## AVISO

O GRUPO EXECUTIVO DE LICITAÇÕES (GEL) DO DEPARTAMENTO DE ESTRADAS DE RODAGEM DE SANTA CATARINA, por seu presidente, leva ao conhecimento dos interessados, que se acha aberta a TOMADA DE PREÇOS - EDITAL No. 05/76, para a execução de serviços de Terraplenagem no trecho da Rodovia SC-302 entre CAÇADOR - LEBON RÉGIS - BR-116, com prazo de entrega das propostas até as 10,00 (dez) horas do dia 12 de fevereiro de 1976 no Protocolo Geral do DER/SC, Edifício das Diretorias, em Florianópolis.

Outrossim, comunica que cópias do referido Edital e maiores esclarecimentos serão obtidos junto ao referido GRUPO.

GEL, em Florianópolis, 03 de fevereiro de 1976.

Engo. Civil Osny Berretta

Presidente

Engo. Civil Sergio R. Beims

Diretor de Construção



COMPANHIA DE DIVULGAÇÃO E COMUNICAÇÃO DO ESTADO DE SANTA CATARINA

## EDITAL PRÉ-QUALIFICAÇÃO DE EMPRESAS DE PROPAGANDA

A DICESC - Companhia de Divulgação e Comunicação do Estado de Santa Catarina -, TORNA PÚBLICO que, através de processo público de pré-qualificação, foram habilitadas, de conformidade com o Edital de 28 de novembro de 1975, a prestar serviços de divulgação, comunicação e relações públicas aos órgãos do Governo do Estado de Santa Catarina, pelo período de 1 (um) ano, as seguintes empresas de propaganda:

- 1) Edeme - Arte e Comunicação Ltda.
- 2) Scriba - Studio, Assessoria, Propaganda
- 3) Exa - Comunicação e Marketing Ltda.
- 4) Public - Empresa de Propaganda Ltda.
- 5) Walro - Empreendimentos Ltda.
- 6) Gran Meta Publicidade Ltda.
- 7) J.B.A. Murad de Comunicações Ltda.
- 8) Equipe Propaganda S/A.
- 9) A.S. Propague Serviços de Marketing Ltda.
- 10) Magna Marketing Propaganda
- 11) M.P.M. Propaganda S/A
- 12) Lázaro Bartolomeu - Radar Publicidade

Florianópolis, 05 de fevereiro de 1976

A DIRETORIA



# O ESTADO

Diretor: José Matusalém Comelli  
Diretor Comercial: Osmar Antônio Schindwein

Editor Chefe: Sérgio da Costa Ramos  
Editores: Luiz Henrique Tancredo/Sérgio Lopes

## Cartas

### ABANDONO

Senhor Diretor: Li no "O ESTADO" de 21 de janeiro próximo passado o apelo de um morador de Itaguaçu, para o abandono em que se encontra o nosso recanto, solicitando uma providência das autoridades para o que está acontecendo.

Sou estudante e também morando em Itaguaçu, venho confirmar as palavras e afirmativas daquela carta e pedir que seu conceituado jornal faça uma reportagem completa com fotos e pormenores a fim de que os responsáveis pela ordem, limpeza e decência de nossa cidade se manifestem e façam com que sejam cumpridos os regulamentos próprios de gente civilizada.

Não consigo entender porque esses bares sujos e de mau aspecto, mal frequentados possam continuar funcionando, somente perturbando a paisagem e o sossego dos moradores do bairro. Acredito também que existem interesses poderosos que fortalecem as lucrativas atividades dos proprietários de tais bares, pois não se pode entender de outra maneira. Tais situações desiludem e tiram a confiança dos jovens naqueles em mão dos quais estão as redes do poder.

Apesar das reclamações, continuam os lixos nos terrenos baldios e a sujeira em geral.

As famílias que aqui moram deveriam fazer um apelo a quem de direito for responsável, para o fato de que: quem desce de ônibus o asfalto e se dirige a pé para suas residências, poderá até ser molestado por uma confusão com as mariposas que começam a frequentar os bares.

Com o apoio do seu conceituado jornal "O ESTADO" e a dedicação do nosso novo prefeito Dr. Amim, a concretização da limpeza da praia de Itaguaçu dos ranchos e botecos com o asfaltamento da orla marítima, evita-se que Florianópolis seja considerada uma cidade de contrastes: belas residências ao lado de malocas.

Vamos aguardar que após este verão, tome-se realidade o sonho dos moradores com o asfaltamento de Itaguaçu. Ilse M. Heusi - Itaguaçu - Florianópolis. OBS: As cartas enviadas a redação deverão conter nome completo do remetente, assinatura e endereço legível. Elas só serão publicadas se chegarem com estes dados.

## Expediente

Empresa Editora  
O ESTADO Ltda.

Administração, redação e oficinas: rua Felipe Schmidt, 116 - CP 139, CEP 88.000, endereço telegráfico ESTADO, telefones 22-4139 e 22-1403 (redação), 22-5403 (publicidade) e 22-6792 (administração), telex 0482177 - Florianópolis.

Sucursais: Blumenau, Joinville, Itajaí, Rio do Sul, Lages, Joaçaba, Chapecó, Criciúma e Tubarão.

Representantes: Rio de Janeiro e São Paulo - A.S. Lara Ltda., Porto Alegre - Propal Propaganda Representações Ltda., Curitiba, Recife, Belo Horizonte, Salvador e Fortaleza - Perelra de Souza & Cia Ltda. Noticiário Nacional: AJB - Internacional AP, Radiofotos AP e Telefotos AJB

## Vacinação Geral

Os órgãos de defesa da saúde pública estão pedindo a cooperação popular para o êxito da campanha de vacinação, que ora se desenvolve. É intuitivo que existam razões para esse empenho das autoridades incumbidas da defesa do bom estado sanitário da população, evidentemente ameaçado por possíveis incursões epidêmicas, contra as quais há recursos na vacinação.

Tanto quanto se está observando, porém, a afluência do público aos postos de saúde não tem sido de molde a corresponder à importância das medidas aplicadas a casos tais, cujas consequências serão sempre imprevisíveis. Parece que ainda não despertou a consciência do público para a conveniência de acautelar-se ante a ronda de um surto eventual de moléstia epidêmica, evitável, sem dúvida, se bem acolhida e prestigiada a ação preventiva dos órgãos de previdência sanitária.

Tudo, indica, todavia, que não pode faltar ao objetivo da campanha de vacinação geral a adesão integral da população e que tanto mais eficiente será quanto mais elevado seja o nível de educação e inteligência do povo.

De sorte que aos apelos daquelas autoridades, concitando o apoio geral do público à propagação e amplitude máxima dos serviços de vacinação deverá naturalmente responder uma vigorosa contribuição de vontades, visando aos mais desejáveis efeitos dessas providências oportunamente tomadas contra prováveis surtos de epidemias, a fim de que não surpreendam as populações, desprevenidas.

Merece, portanto, acatamento resolutivo de todos quantos lhe percebam as intenções humanas essa convocação de boas vontades, em torno do movimento de defesa contra as várias enfermidades de caráter epidêmico que

ameaçam ou possam vir a ameaçar o bom estado de saúde do povo. Nesse caso a cooperação comunitária se impõe, como nunca, na preservação recíproca da tranquilidade de todos.

Especialmente os interesses da saúde da infância se acham em jogo - e isso naturalmente impõe aos pais maiores responsabilidades ao encontro das providências com as quais os poderes públicos vêm possibilitar soluções a tão grave problema.

É preciso, assim, que se atenda convenientemente aos propósitos oficiais que desejam opor a quaisquer ofensivas epidêmicas os recursos de que se dispõe, mas que absolutamente não prescindem da participação da vontade geral do público. Haja, portanto, mais ativo interesse acerca do serviço de vacinação, como é de esperar dum povo civicamente bem formado, como incontestavelmente é o nosso.

## Informação geral

### Participação eficaz

O Programa Nacional de Alimentação e Nutrição, anunciado pelo Presidente Ernesto Geisel como fruto de inspiração partidária da Arena e criado pelo Instituto de Pesquisas Econômicas e Sociais, importa uma medida de alcance extraordinário, na realidade um dos projetos mais avançados já feitos no País no campo social.

A aplicação de recursos da ordem de Cr\$ 31,5 bilhões com o objetivo de corrigir as deficiências alimentares de operários de baixa renda, gestantes e crianças, bem como promover a racionalização e alimentação do povo brasileiro e o incremento da produção de alimentos, representa uma iniciativa revolucionária como talvez país nenhum do mundo tenha feito até hoje no gênero.

Logo, logo, será rigorosamente necessário colocar mais uma linha para o Aeroporto Hercílio Luz. Como, aliás, foi aqui previsto há bastante tempo. Antes pelo contrário. Afirmção feita pelo Deputado Pedro Colin a um repórter: "Minhas relações com o Governador Antônio Carlos Konder Reis não são boas nem más: não existem".

Vários parlamentares da Arena estiveram presentes à solenidade em que o Presidente da República anunciou o Programa Nacional de Alimentação e Nutrição, à qual compareceram ainda oito Ministros e diversas autoridades. A presença arenista nos atos do Governo, na forma como vem se processando, marca definitivamente o empenho que o Chefe da Nação volta ao prestígio político do seu Partido, quer encaminhando as suas proposições, quer reservando-lhe lugar proeminente no centro das decisões.

O Programa Nacional de Alimentação e Nutrição é um desses êxitos extraordinários do Governo do qual a Arena compartilha com sua adoção. É necessário, no entanto, que o Partido faça levar ao conhecimento e ao esclarecimento da opinião pública essa conquista admirável. A Oposição, com o sentido negativista imprime à sua pregação, tem por hábito pintar com as cores impatrióticas do derrotismo as grandes medidas tomadas pelo Governo Federal em face das dificuldades econômicas e até mesmo pretendendo fazer a negação de tudo, ou quase tudo, que se tem feito em escala nunca antes igualada no campo social.

É preciso que a Arena, como Partido político que começa a demonstrar sua eficiência de intérprete das expectativas da coletividade brasileira junto ao centro do Poder, cumpra devidamente o caminho de volta, dizendo que sua missão vai sendo correspondida.

### De volta a teoria

O deputado Nelson Pedrini, que está sendo apontado como provável líder da Arena para este ano, está no momento afastado do "front", entregue a uma "reciclagem política" à base de leituras. De uma bibliografia cuidadosamente reunida, ele já leu "Introdução à Política", de Maurice Duverger, "Comportamento Político", de David Reuter, e "Desafio do Nosso Tempo", de Arnold Toynbee.

No final, aguardando uma recapitulação, está "O Príncipe", de Maquiavel.

### Candidatos

Pelo menos três Secretários de Estado do Governo do Sr. Antônio Carlos Konder Reis vão disputar as eleições de 1978 para cargos legislativos.

São eles o ex-deputado Fernando Bastos, o Sr. Zany Gonzaga, que licenciou-se da Assembleia para assumir a Pasta do Interior e Justiça, e o Sr. Salomão Ribas Júnior, que pela primeira vez disputará um cargo eletivo.

Os dois primeiros lutarão por uma recondução à Assembleia Legislativa.

O último tem na mira uma cadeira na Câmara Federal.

### Liderança

As preferências gerais - do Governador, da direção da Arena e da maioria da bancada - levam a crer que dificilmente escapará do Sr. Nelson Pedrini a escolha do novo líder do Governo, a ser efetivada no final deste mês.

A possibilidade de se restabelecer a dupla liderança, uma para o Governo e outra para a Arena, parece ser uma hipótese cada vez mais remota.

### Vencer ou vencer

O Senador Lenoir Vargas adotou para a campanha da Arena para as eleições municipais o lema do presidente do

Fluminense, Sr. Francisco Horta: "Vencer ou vencer".

Diz o presidente regional da Arena que estão se operando profundas modificações no panorama política estadual em relação à situação vigente quando das eleições de 1974.

O prato da balança, que naquele tempo pendia para o MDB, começa a mudar de posição oferecendo à Arena uma perspectiva que a esta altura, apesar das dificuldades ainda reinantes em alguns municípios, podem ser consideradas alvissareiras pelo Sr. Lenoir Vargas. No "Areião".

Verdadeiras multidões têm assistido todas as noites as disputas do campeonato de futebol de areia, promovido pela Diretoria de Turismo da Prefeitura, O ESTADO, TV-Cultura e Rádio Guarujá.

A massa torcedora que se comprime no "Areião" (nome que a sabedoria popular outorgou ao campo do aterro) tem sido maior que o público de muitos jogos do campeonato estadual do interior do Estado.

### Via aérea

Os aviões de carreira chegam e saem lotados de Florianópolis. Mais ainda agora, com o movimento decorrente da Eletrosul.

Logo, logo, será rigorosamente necessário colocar mais uma linha para o Aeroporto Hercílio Luz.

Como, aliás, foi aqui previsto há bastante tempo.

Antes pelo contrário.

Afirmção feita pelo Deputado Pedro Colin a um repórter:

"Minhas relações com o Governador Antônio Carlos Konder Reis não são boas nem más: não existem".

Quer dizer: são más.

### Natação

Digna de encômios a realização do Curso de Iniciação à Natação, promovido pela Divisão de Educação Física da Secretaria de Educação, atualmente em andamento na piscina da Escola de Aprendizes Marinheiros.

Professores de Educação Física da própria Secretaria estão ministrando o curso a meninos e meninas, muitos dos quais, inclusive, poderão presseguir na prática da natação para competições. Até porque Florianópolis, sendo uma ilha cercada de água por todos os lados, como só acontece com as ilhas, não tem feito boa figura na natação ao lado de municípios como Joinville e Blumenau, cujas praias mais próximas ficam em Piçarras e Camboriú.

### As minas

É incrível como a burocracia influi no retardamento do processo de desenvolvimento de uma comunidade.

Por filigranas burocráticas as minas de carvão de Santa Catarina estão encontrando as maiores dificuldades para importar seu equipamento de mecanização, o que significa menores índices de produção e de produtividade.

Multiplicando-se o tempo em que esse processo se arrasta e o dinheiro que se deixa de ganhar com o atraso, o resultado da operação atingiria cifras astronômicas que a economia estadual não pode dar-se ao luxo de perder.

### Pavimentação & Know-How

O Plano de Pavimentação Comunitária lançado pela Comcap tem encontrado receptividade tão acesa que a Prefeitura Municipal de Paranaguá mostrou-se ontem vivamente interessada em conhecer a mecânica da operação que assegurará a pavimentação de 20.000m<sup>2</sup> por mês, envolvendo um investimento anual de Cr\$ 25 milhões de cruzeiros.

Os recursos destinados a sustentar financeiramente a operação têm origem em contrato de mútuo entre a Besc Financeira e a Comcap, que retransmitirá suas obrigações ao município beneficiário dos serviços, através do sistema de carnets.

Como interventive fiador da operação atua o Banco de Desenvolvimento do Estado - BADESC.

De tão engenhosa, a idéia já ganha adeptos além fronteiras.

### Sublegenda

A tendência generalizada entre os dirigentes e os líderes arenistas é de estimular tanto quanto possível a adoção da sublegenda nas eleições deste ano, sempre que uma solução conciliatória, objetivando a escolha de candidato único, não seja aquela que eleitoralmente melhor atenda aos interesses do Partido no frígido dos ovos, por ocasião da abertura das urnas.

Há, por exemplo, em alguns municípios, o recrudescimento das divergências entre ex-udenistas e ex-pessedistas quanto à escolha de candidatos.

Não havendo possibilidade de se escolher candidatos fortes que unam os dois grupos, somando votos para o Partido, a sublegenda será a solução recomendável.

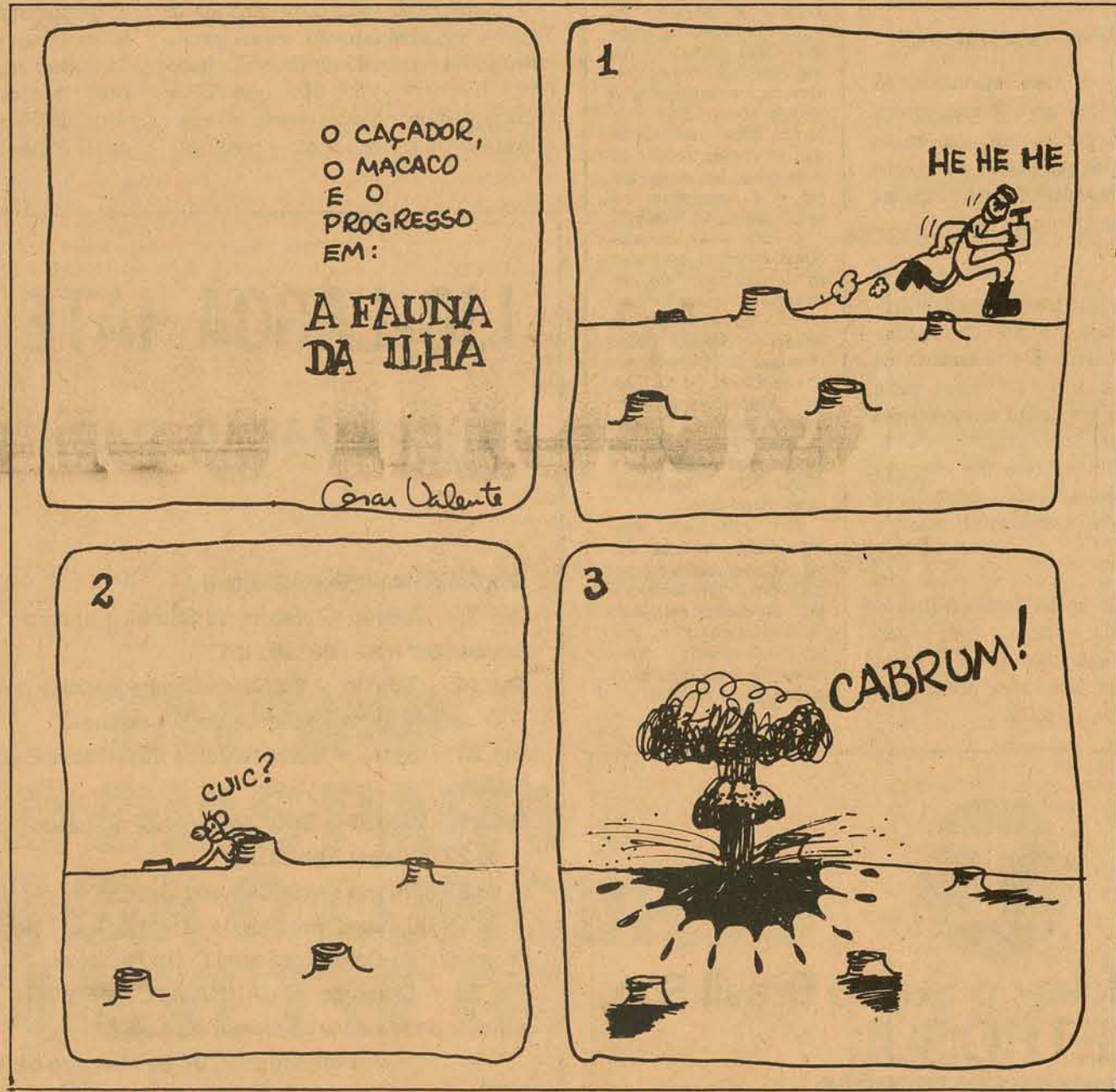

## Peron, apenas um nome

Buenos Aires - A reeleição da Presidente Isabel Peron como chefe do Partido Justicialista (Peronista) torna-se cada vez mais difícil devido as lutas internas e a proliferação de tendências desse movimento.

No estado de rebelião interna que isolou o partido governante de seus opositores viu-se agravado hoje com as informações procedentes do partido do Governo que enfrentam as reivindicações de diferentes grupos ávidos do poder.

O Peronismo precisa estar completamente organizado até o dia 30 de março quando os corpos orgânicos estiverem integrados por dirigentes surgidos do voto de seus filiados em cada uma das 22 províncias argentinas. Os 22 chefes de províncias outros tantos dirigentes da Capital formarão o novo comando superior do peronismo que semanas depois deverá decidir a reeleição ou não da Presidente Peron, segundo a legislação do partido.

Mas a possibilidade de que a Presidente Peron volte a ser a chefe do principal partido do país está cada vez mais difícil, porque há várias tendências nas províncias lideradas por dissidentes peronistas que não estavam de acordo com sua política.

Muitos dissidentes são agora "mais rebeldes que nunca devido a política de "linha dura" empregada pelas atuais autoridades partidárias que adotaram a técnica de expulsão pura e simples de quem atinja, com suas declarações, a pessoa da Presidente. Também houve casos de abandono voluntário das fileiras peronistas como no caso de um numeroso grupo de esquerdistas que fundaram há seis meses o agora proscrito partido autêntico.

Fontes políticas comentam que o deputado nacional Raul Lastiri exerceu com influência predominante nas províncias, para apoiar os dirigentes em harmonia com as idéias da Presidente Peron. Lastiri foi acusado por políticos e dirigentes sindicais de distorcer a política de diálogo preconizada pelo ex-ministro do Interior, Angel Robledo, primeiro vice-presidente do Partido Justicialista. Robledo conservou o cargo mas esteve ausente das últimas reuniões peronistas.

Os sintomas das rebeliões internas se fazem sentir nas províncias de Santa Fé, La Rioja, Formosa, Jujuy e Catamarca, principalmente, onde duas ou mais facções brigam para obter a liderança do Partido.

Segundo fontes oficiais, o governo tentou modificar sua política pouco propensa ao diálogo ao convidar 28 deputados rebeldes. Mas estes se recusaram alegando que não são reconhecidos com um bloco independente do resto dos legisladores oficiais.

No entanto, o Ministro do Interior, Roberto Ares, empreendeu uma decidida política de abertura para com os chefes militares, que segundo fontes oficiais vai culminar amanhã com uma reunião entre a presidente Peron e Víctorio Calabro, Governador da Província de Buenos Aires, a principal do país.

Calabro foi expulso há três meses do peronismo e das fileiras do importante sindicato metalúrgico, onde ocupava o cargo de Tesoureiro, por colocar em dúvida a capacidade de liderança da Presidência. Circularam insistentes rumores de uma iminente intervenção federal em sua província, mas o Governador conseguiu o apoio de setores militares e políticos que estudaram sua administração em conversações privadas.

No entanto, as dissiden-

cias internas se aprofundaram ontem a noite quando fontes parlamentares disseram que um ex-tenente do exército preso tinha informado a um grupo de deputados sobre as atividades da misteriosa organização de extrema direita aliança anticomunista argentina (AAA).

Segundo os informantes, o ex-tenente Hector Paineo disse que ex-funcionários do governo da Presidente Peron apoiaram com contribuições em dinheiro as atividades terroristas da AAA. Segundo disseram, o ex-militar relacionou esse apoio ao ex-ministro do Bem Estar Social, Rodolfo Raballos e ao ex-funcionário de Imprensa do Governo, Jorge Conti.

Paineo, acrescentaram os informantes, está detido em uma prisão da Capital. O governo não comentou essas informações, que foram divulgadas também por jornais locais.

A AAA assumiu a responsabilidade pela morte de centenas de peronistas de esquerda e marxistas nos últimos dois anos. Costuma sequestrar e em seguida crivar de balas suas vítimas, que em seguida são abandonadas em locais desertos.

Vicente L. Punetta/AP



# O aumento do salário-mínimo: 4,2%

**Simonsen pede colaboração do povo para controlar o custo de vida**



Brasília — Na visita que fez à presidência da Arena, às 11 horas de ontem, o ministro da Fazenda dialogou com políticos e com jornalistas, falou do esforço de integrar plenamente a Arena e governo e reconheceu que a alta do custo de vida "é uma chaga" na vida nacional, reclamando a colaboração do povo na fiscalização, porque o Estado não tem condições de fiscalizar mais de 8 milhões de quilômetros quadrados.

Declarando-se ele próprio "um arenista", o ministro falou, bem humorado, de economia e de política, revelando-se preocupado em demonstrar a integração da Arena com o governo e reclamando a ampliação dos condutos de comunicação popular para que o povo conheça as realizações do governo. O ministro aplaudiu a sugestão apresentada pelo deputado Siqueira Campos no sentido da criação de uma associação nacional de defesa dos consumidores.

O ministro da Fazenda reuniu-se das 11 horas até depois do meio-dia com o presidente da Arena, Francelino Pereira, o secretário-geral Nelson Marchezan, o 1.º secretário Prisco Viana, registrando-se, ainda, a presença do senador Dinarte Mariz e dos deputados Herbert Levy, Siqueira Campos, Antônio Gomes e senador José Lindoso.

Após o encontro, que transcorreu a portas fechadas, o ministro da Fazenda reuniu-se com os jornalistas, sempre ao lado do deputado Francelino Pereira, quando se submeteu a uma verdadeira sabinada. De início, depois de definir o nível de relacionamento entre a Arena e o governo como excelente, Mário Henrique Simonsen acentuou que vê no programa da Arena "uma extrema identificação com os anseios nacionais".

Elogiou as linhas desse programa, que promete o possível, evitando se lançar ao apelo da demagogia, que promete o impossível sem se importar com as frustrações que o não cumprimento das promessas venha a ocasionar. Elogiou o trabalho conjunto da Arena com o governo, acentuando que muitos ministros receberam importantes sugestões do partido que já se transformaram em medidas práticas do governo.

Há inúmeras realizações do governo que resultaram de conversas de políticos da Arena com ministros de Estado. Foi de um conjunto de congressistas da Arena que recebeu a sugestão para se descontar o Imposto de Renda na fonte; foi da Arena que recebeu a sugestão para mudar a tabela do Imposto de Renda, diminuindo o teto de isenção e gravando as classes de renda mais alta — acentuou o ministro.

Depois de afirmar que também recebeu do partido do governo a sugestão para aumentar o

desconto do Imposto de Renda na fonte, diminuindo a angústia de inúmeros contribuintes, o ministro frisou que 70 por cento dos contribuintes já recebem cheques de restituição.

— A importante Lei 6.147, que modificou a política salarial procurando restituir o poder aquisitivo da massa trabalhadora, originou-se, igualmente da ideias da Arena.

O ministro voltou a falar do relacionamento da Arena com o governo, enfatizando a necessidade de aperfeiçoar os mecanismos de comunicação para que a opinião pública "saiba de todas as realizações que o governo vem efetuando, sobretudo no campo social".

— Da cabeça dos congressistas da Arena surgiram muitas medidas importantes do governo. Em meu gabinete, nunca deixei de receber um político da Arena.

O ministro da Fazenda falou também sobre as relações entre os políticos e os tecnocratas o que provoca algumas polémicas — disse considerar artificial a divisão entre políticos e técnicos.

— Um físico — acentuou — é um perfeito tecnocrata. Um economista não é tecnocrata, até porque a economia liga-se com as pessoas e envolve-se com seus problemas. É por isso, que se chama economia política.

Sustentou que nenhum político poderá se dissociar das estruturas técnicas, para não desconhecer a realidade, do mesmo modo que um tecnocrata não poderá ignorar a formulação política para não comprometer a eficiência de seu diagnóstico.

Condenou a tática de reivindicar o impossível, assinalando que é uma técnica frequentemente empregada pela oposição — a de prometer o possível, como mais salários, custo de vida baixo. Considerou o atendimento de reivindicações desse tipo "uma mágica impossível", algo equivalente ao governo fazer o papel de mercador de ilusões.

Insistiu em que não deve existir a dicotomia entre o político e o técnico, "pois um técnico que não pensa em política é o meos que um político que não pensa em técnica".

— A verdadeira solução é um "blended" — e sorriu — isto é a mistura. É bom que os técnicos tenham sensibilidade política e os políticos tenham estrutura técnica.

A certa altura, um repórter fez uma pergunta estranhando tudo o que o ministro dizia, quando os jornalistas nada sabiam pela Arena:

— Mas, tanta coisa foi divulgada a respeito nos jornais. Até discursos foram feitos sobre o tema. A integração entre a Arena e o governo é uma realidade, que qualquer pessoal pode constatar.

## Bonifácio diz que Geisel vai conceder entrevista à imprensa

Brasília — O Presidente Ernesto Geisel está convencido da utilidade da ideia de conceder uma entrevista coletiva à imprensa e está examinando "o meio e a forma de concretizá-la", segundo revelou ao líder da maioria, deputado José Bonifácio, com quem manteve uma longa conversa sobre assuntos políticos.

O Presidente da República ouviu um relato do líder da maioria e aprovou todo o seu projeto de ação parlamentar, inclusive a ideia de ressuscitar os chamados "reforços concentrados", em determinadas épocas do ano, no interesse da aprovação de matérias do interesse do governo e do país, tendo em vista que os parlamentares procuram as bases eleitorais num ano de eleição.

O líder da maioria levará a Presidente da República, a pedido de alguns jornalistas políticos, a ideia de conceder uma entrevista coletiva à imprensa. O Presidente, segundo Bonifácio, considerou muito boa a ideia, disse que estava assobrado de trabalho, mas que estava cogitando seriamente "da forma e do meio de concretizá-la".

José Bonifácio — que levava no bolso um cartão com uma relação de assuntos que deveriam constar da conversa — procurou mostrar ao Presidente da República que atravessamos um ano eleitoral e que é, portanto, natural que os parlamentares procurem as bases partidárias, procurando fazer composições entre as diversas correntes políticas.

Para evitar déficit no "quorum" da Câmara dos Deputados, o líder lembrou ao Presidente da República a necessidade de reviver os chamados "esforços concentrados", através dos quais a Câmara, em determinadas épocas do ano, tendo em vista o interesse do governo e do país, convocava o maior número possível de parlamentares.

— O Presidente da República aprovou a ideia. Ainda é este o sistema mais apropriado para enfrentar a escassez de parlamentares em anos de eleição.

Em seu relato, o deputado José Bonifácio fez um relato do ano de 1975, mostrando que o governo nunca foi derrotado durante a sessão legislativa passada, sendo tudo aprovado, inclusive projetos de deputados. Lembrou, ainda, que poucos foram os vetos presidenciais a projetos oriundos da Câmara e de autoria de parlamentares de ambos os partidos.

### CRITÉRIOS POLÍTICOS

Também sustentou o líder a necessidade de se estabelecer critérios políticos para efetuar um rodízio nas Comissões Técnicas e nas vice-lideranças, tendo em vista, sobretudo, as eleições municipais. No ano passado, José Bonifácio disse que havia seguido orientação diferente, mas que, agora, não poderia deixar de estar atendo às eleições.

— Disse, também, ao Presidente, que vou organizar comissões de lideranças tendo em vista a posição do Presiden-

te da República e não as dos parlamentares. Vamos procurar vice-líderes aguerridos, decididos a enfrentar qualquer polémica em defesa das posições do governo — assinalou o líder da maioria.

O Sr. José Bonifácio procurou ouvir a opinião do Presidente da República a respeito da emenda constitucional proposta pelo deputado Nelson Marchezan — secretário-geral da Arena — que permite ao funcionário público candidato a vereador, a acumulação de vencimentos com os subsídios da vereança.

O Presidente Geisel informou ao líder da maioria que esta é uma questão político-partidária sobre a qual não tem opinião formada. Segeriu que o líder da maioria na Câmara procurasse o ministro da Justiça, o presidente da Arena Francelino Pereira e o líder do governo no Senado, Petrólio Portela para entendimentos.

— O que resultar dessas conversações em torno do assunto, o Presidente da República se dispõe a acatar — adiantou José Bonifácio.

O Presidente Geisel confirmou sua viagem a Minas Gerais para assinatura de contratos que beneficiam a Aço-Minas.

O Presidente mostrou-se animado com as eleições municipais deste ano e manifestou a convicção de uma vitória da Arena, segundo o deputado mineiro. Quando ao seu relato, sobre ação parlamentar, disse que ficava a critério da liderança definir a melhor maneira de atuação para o ano em curso.

Brasília — O novo salário-mínimo a ser decretado em maio deverá sair com um aumento de 42 por cento, tendo em vista que em 1975 o índice de inflação foi de 29,8 por cento e a produtividade apresentou um aumento de 3,8 por cento, além do fato de que o governo deseja restaurar o poder aquisitivo dos trabalhadores, diminuindo em 16 por cento em relação ao início de 1975.

Os recentes levantamentos dos indicadores sociais efetuados pelo Instituto Brasileiro de Geografia e Estatística revelam ter havido uma elevação do salário-mínimo real médio anual entre 1971 e 1975, sem que no entanto se atingisse o nível de compra do ano-base de 1960. A perspectiva de um aumento de 42

por cento este ano, de caráter eminentemente técnico, não inclui possíveis motivações de natureza política que poderiam alterar aquela estimativa, produto da soma dos

índices de inflação e produtividade com pelo menos oito por cento do percentual defasado, que o governo estaria inclinado a devolver.

## Itamaraty divulga hoje nota sobre a visita de Kissinger

Brasília — O Itamaraty vai divulgar hoje simultaneamente com o Departamento de Estado, uma nota oficial a respeito da visita de Henry Kissinger ao Brasil. Ontem, o chanceler Azeredo da Silveira comunicou ao Presidente Geisel os pormenores da visita.

Para o Itamaraty a dificuldade que se colocou para anunciar a visita decorria do fato de que, até o momento, não houve qualquer comunicado oficial por parte do Departamento de Estado mas apenas "furos" no sistema de informação norte-americano que permitiram a divulgação oficiosa pela imprensa.

O secretário de Estado norte-americano chegará no momento em que o Itamaraty acaba de elaborar um parecer aconselhando o Ministério da Fazenda a negar o ingresso no Brasil de uma missão norte-americana que pretendia investigar ("pesquisar", foi o verbo empregado) o sistema brasileiro de taxação de incentivos concedidos à exportação de calçados, artefatos de couro e têxteis.

Na carta que o Itamaraty dirigiu ao Ministério da Fazenda, os diplomatas do Departamento Econômico consideraram "inconveniente" a vinda da missão norte-americana porque ela iria investigar o mercado de produtos que vem encontrando dificuldades e barreiras alfandegárias para ingressar nos Estados Unidos.

O governo norte-americano acusa o governo brasileiro de "dumping" com estes produtos por estar concedendo incentivos que os tornariam altamente competitivos no mercado consumidor daquele país.

É provável que, com a divulgação sumultânea de uma nota oficial no Brasil e nos Estados Unidos sobre a visita de Kissinger, os governos do Peru, Venezuela e Costa Rica onde ele também visitará, associem-se à comunicação conjunta.

O roteiro de Kissinger dedica dois dias de visita em cada país. Primeiro ele irá a Caracas, depois Brasília, em seguida Lima e Finalmente São José da Costa Rica.

# Quem tem que circular é o imposto. Não você.

## VENDEDOR NÍVEL TÉCNICO

LINCK S/A — Equipamentos Rodoviários e Industriais, Filial Florianópolis, ampliando seu quadro de vendas, deseja admitir elemento altamente capacitado, mesmo sem experiência em vendas, para exercer a função de Vendedor Técnico, para dar cobertura ao mercado de grandes indústrias.

**OFERECEMOS**  
Salário em aberto  
Treinamento especializado  
Ajuda de custo veículo  
Comissões  
Excelente oportunidade de futuro  
Ótimo ambiente de trabalho  
Seguro de vida em grupo

**EXIGIMOS**  
Bom relacionamento  
Curso Superior ou Técnico  
Veículo próprio  
Dedicação exclusiva  
Conhecimentos Inglês e/ou Alemão  
Conhecimentos de mecânica  
Idade máxima 32 anos.

Os interessados deverão comparecer à rua 7 de Setembro, 11 em Florianópolis, munidos de uma fotografia 3x4, unicamente no período das 08,00 às 10,00 horas ou das 18,00 às 19,00 horas. Poderão também enviar curriculum vitae para caixa postal 550. Manteremos absoluto sigilo.

## VENDEDOR DE PEÇAS EXTERNO

LINCK S/A — Equipamentos Rodoviários e Industriais, Filial Florianópolis, deseja admitir um vendedor para seu Departamento de Peças, para dar cobertura ao interior do Estado.

**OFERECEMOS**  
Salário compatível  
Treinamento  
Ajuda de custo veículo  
Despesas pagas  
Ótimo ambiente de trabalho  
Seguro de vida em grupo

**EXIGIMOS**  
Experiência em peças  
Veículo próprio  
Dedicação exclusiva  
Idade máxima 25 anos  
Disposição para viajar

Os interessados deverão comparecer à rua 7 de Setembro, 11 em Florianópolis, munidos de uma fotografia 3x4, unicamente no período das 08,00 às 10,00 horas ou das 18,00 às 19,00 horas. Poderão também enviar curriculum vitae para caixa postal 550. Manteremos absoluto sigilo.

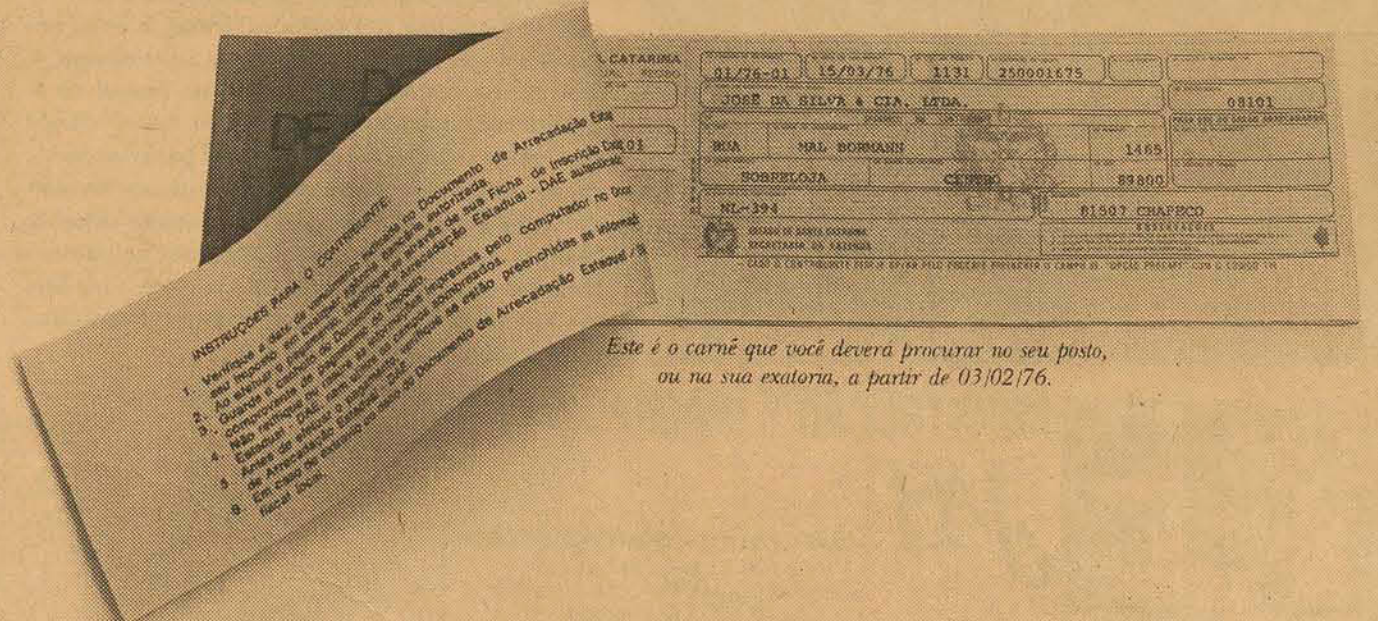

Este é o carnê que você deverá procurar no seu posto, ou na sua exatoria, a partir de 03/02/76.

Para pagar ICM, era necessário preencher guias de muitas vias, entrar em filas, ir a uma porção de lugares, perder tempo... E circular. Agora, com a nova administração tributária, pagar ICM é bem mais fácil. E mais simples. Basta apresentar o carnê na rede bancária autorizada, às exatarias, ou nos postos estaduais. E mais nada.

Foi a maneira que o Governo estadual encontrou para facilitar a vida do contribuinte, baratear os custos administrativos, simplificando o sistema de arrecadação. Pague seu ICM dentro dos prazos. O desenvolvimento do nosso Estado não pode esperar. Escolas, hospitais, estradas e outras obras públicas também não podem esperar.



Estado de Santa Catarina, Secretaria da Fazenda



Governar é encurtar distâncias.



# Planejamento agrícola: a solução?

O Centro Estadual de Planejamento Agrícola - CEPA - foi instalado ontem oficialmente no auditório da Celesc. Embora ele estivesse já em funcionamento, com a equipe técnica praticamente estruturada, coube ao sub-secretário de Planejamento do Ministério da Agricultura Raul do Amaral Valle fazer a instalação oficial do novo órgão.

Logo após, o sub-secretário de Planejamento concedeu uma entrevista coletiva à imprensa, na sede do Ministério da Agricultura da Capital.

Os centros estaduais de planejamento agrícola são peças unitárias, que hoje são 19 em todo o país, servindo de elo entre as aspirações regionais e o sistema global coordenador, que é o Ministério da Agricultura.

Segundo o sub-secretário de Planejamento, "é muito difícil no país formular programas, onde o Governo tem que administrar um território de mais de 8 milhões de km<sup>2</sup>, onde os desníveis regionais são, as vezes, bastante impeditivos".

Partido desse pressuposto, o Ministério da Agricultura chegou a conclusão de descentralizar o planejamento, captando, através dos centros estaduais, toda a problemática a nível regional, como necessidade de armazenagem, assistência técnica, renda do produtor, recursos, etc.

A consequência, explicou Valle, é uma sistematização entre o sistema federal e estadual, que irão reunir esforços. O aparato institucional, ou seja, os mecanismos de ação do Governo, convergindo sobre o objetivo tem uma finalidade principal "que é de dar maior renda ao produtor, com reflexos a nível de produto. Por outro lado, os instrumentos servirão para minimizar a indecisão do Governo a nível de decisão".

A orientação técnica das Cepas, no caso dos estados do sul, ficará de competência da Sudesul, no Nordeste, a cargo da Sudene além de outras coordenações existentes que também farão o trabalho, como no Norte, por exemplo.

No ato de instalação da CEPA/SC foi também declarado aberto um encontro de coordenação técnica da região sul, com os centros dos três estados do sul. O seminário deverá, segundo o sub-secretário de planejamento e esse é o objetivo, dar a visão agrícola da equipe técnica regional



ao órgão coordenador, "para intercambiar experiência, bem como apontar soluções prováveis".

Para alocação de recursos, afirma Valle, os requerimentos terão que ser feitos com base em programas e projetos concretos.

### INTERMEDIÁRIO

O problema do intermediário se reflete no abastecimento e comercialização. (Segundo a Confederação Nacional da Agricultura, num estu-

do recente, a intermediação no preço do feijão ano passado fez subir 127% o custo final do produto). Para o sub-secretário do Planejamento, o problema do intermediário traz grandes problemas a nível de produto e nível de comercialização. Mas tem-se que levar em conta vários fatores, diz ele, como a oferta e demanda de consumo, definindo-se o saldo líquido.

— O problema da comercialização é sério. O Governo tem tomado medidas como a formação de estoques e a armazenagem para o produtor, fazendo a guarda do produto sob financiamento, a espera de que o melhor momento de colocação no mercado surja, com crédito também da rede bancária.

### PROBLEMA FUNDIÁRIO

O advento, agora em escala, do planejamento agrícola, choca-se com a realidade fundiária do país, mas o sistema deverá funcionar segundo Valle, também, para fazer correções no setor.

— O Governo detém os mecanismos para essa mudança, mas quer induzir o processo de maneira racional, sistemática. O problema fundiário é grave, mas o governo não fez uma opção distribucionista.

Segundo Raul do Amaral Valle, o principal problema no momento é a legitimação e posse da terra pelo produtor, que lhe possibilita o acesso a crédito e outros mecanismos governamentais de assistência. Durante o ano de 75, segundo ele, o Ministério da Agricultura emitiu 34.000 títulos de posse. Ele considera a ação do Governo nessa área, como "uma ação sensível".

### PROGRAMA DE PRODUÇÃO

O Ministério da Agricultura está elaborando um programa de produção (a conclusão está prevista para março) onde se definirão as possibilidades de crescimento agrícola para o próximo ano (inicia em junho) que dará uma visão global do setor, embora ele se divida em cortes por Estado. Segundo Valle, através de requerimentos concretos, o Governo saberá quanto, quando e onde estão localizadas as necessidades, como armazenagem, insumos, fertilizantes, os excedentes previstos para exportação, a necessidade de importação, fazendo, por delegação as secretarias de Agricultura, transferência de recursos.

A finalidade do Cepa será assessoramento à Secretaria da Agricultura e Abastecimento na execução da política agrícola estadual, harmonizada com as diretrizes estaduais e federais. O Cepa também coordenará a elaboração de programas e projetos da Agricultura, realizando estudos econômicos do setor, bem como coleta de informações para acompanhamento do desempenho do setor.

## A BOLSA ONTEM (São Paulo)

Dados fornecidos pela Bolsa de Valores de Santa Catarina

MAIORES OSCILAÇÕES-FECHAMENTO							
ACÇÕES EM ALTA		+ / -OSC.		ACÇÕES EM BAIXA	- / OSC.		
PARANAPANEMA	OP	0/07	18,7	ERIOSSON	OP	0/11	6,3
ESTRELA	PP	0/70	9,7	C.T.B.	ON		6,2
FORD BRASIL	OP		5,5	MANAH	OP	DIV	4,6
PARANAPANEMA	PP	0/07	5,5	BENZENEK	PP	0/11	4,2
E NORDESTE EST	PP	DIV	4,3	STD RIOGRANDENSE	OP	0/20	4,0

NEGÓCIOS REALIZADOS									
NOME DA COMPANHIA	TIPO	ABER.	MIN.	MAX.	FECH.	QUANT.	OSC.	N.	
ACESITA	GP	1,20	1,20	1,22	1,20	247.000	=		
AÇOS VILLARES	PPB	0/07	2,75	2,68	2,75	130.000	=	1,8	
ALPARGATAS	OP	0/27	2,93	2,90	2,94	148.000	+ 0,3		
ALPARGATAS	PP	0/27	2,82	2,80	2,83	190.000	=	0,3	
ALMAGOMA	ON		0,80	0,80	0,80	3.000	=		
AND CLAYTON	OP	0/07	0,84	0,82	0,84	22.000	=	2,3	
ARNO	PP	0/58	1,95	1,95	1,95	5.000	=		
BANDEIRANTES	PP		0,53	0,53	0,53	63.000	+ 3,9		
BANDEIRANTES	ON		0,53	0,53	0,53	27.000	+ 3,9		
BEIJO MINEIRA	OP		3,98	3,90	4,00	673.000	+ 1,2		
BIG MONARK	ON	0/03	0,50	0,48	0,50	10.000	=		
BRAD INVEST	ON		1,00	1,00	1,00	8.000	=		
BRAD INVEST	PN		1,00	1,00	1,00	109.000	=		
BRADESCO	ON		1,30	1,30	1,30	36.000	=		
BRADESCO	PN		1,18	1,18	1,20	243.000	=		
BRAMA	OP	DIV	1,16	1,16	1,16	2.000	=	1,6	
BRAMA	PP	DIV	1,25	1,25	1,30	133.000	+ 4,0		
BRASIL	PP	0/08	3,65	3,74	3,70	889.000	=		
BRASIL	ON		3,11	3,09	3,12	263.000	+ 0,6		
CACIQUE	PP		1,12	1,08	1,12	326.000	+ 0,8		
CASA ANGIO	OP	0/15	1,48	1,46	1,48	23.000	=	2,6	
CASA ANGIO	PP	0/15	1,40	1,40	1,40	28.000	=		
C.E.S.P.	PP	0/13	0,68	0,69	0,68	48.000	=	1,4	
C.E.S.P.	PN		0,65	0,65	0,65	1.000	=	1,5	
CONSUL	PPB	0/30	1,50	1,50	1,50	17.000	+ 2,0		
DOGAS SANTOS	OP	0/02	1,15	1,15	1,15	9.000	=		
ERIOSSON	OP	0/11	1,08	1,02	1,08	271.000	=	6,3	
ERIOSSON	PP	0/12	0,85	0,82	0,86	48.000	=	4,6	
EST S PAULO	PP	0/05	1,14	1,14	1,15	48.000	=		
EST S PAULO	PP	0/06	1,09	1,08	1,09	32.000	=		
EST S PAULO	ON		1,02	1,02	1,02	60.000	=		
ESTRELA	OP	0/70	1,20	1,20	1,20	21.000	=		
ESTRELA	PP	0/70	1,28	1,28	1,35	226.000	+ 9,7		
FORD BRASIL	PP	0/03	0,80	0,79	0,80	7.000	+ 2,5		
FUND RUPY	PP	0/57	1,00	1,00	1,03	27.000	=		
FUND RUPY	PP	0/57	1,45	1,45	1,45	22.000	=		
IND HERING	OP	DIV	0,90	0,90	0,90	34.000	+ 5,8		
IND VILLARES	OP	0/10	1,25	1,25	1,25	4.000	=		
IND VILLARES	PPB	0/10	1,98	1,90	2,00	295.000	+ 0,5		
ITABIANO	ON		1,09	1,09	1,09	6.000	+ 0,9		
ITABIANO	PN		1,00	1,00	1,00	426.000	=		
MESELA	PP		1,15	1,13	1,15	93.000	=	1,7	
MINHO SANTISTA	OP	0/43	1,12	1,12	1,15	343.000	+ 2,6		
NORD BRASIL	PP	0/07	2,50	2,47	2,50	12.000	=	1,2	
NORD BRASIL	ON		1,15	1,15	1,15	8.000	=	2,5	
PET IPIRANGA	PP		0,80	0,80	0,80	15.000	=		
PET IPIRANGA	PP		1,25	1,25	1,25	1.000	=		
PETROBRAS	PP	0/15	4,44	4,36	4,49	1.808.000	+ 1,5		
PETROBRAS	PN		3,45	3,45	3,60	1.381.000	+ 4,3		
PIRELLI	PP		2,00	1,95	2,00	212.000	=		
PIRELLI	PP		1,90	1,90	1,90	46.000	=		
REAL	PP		0,70	0,70	0,70	41.000	=		
REAL	PN		0,65	0,64	0,65	50.000	=		
REAL CIA INVEST	PP		0,85	0,85	0,85	46.000	+ 6,2		
REAL DE INVEST	ON		0,60	0,60	0,60	3.000	+ 7,6		
REAL DE INVEST	PN		0,60	0,60	0,61	11.000	+ 1,6		
SID NACIONAL	PPB		0,95	0,92	0,95	74.000	=		
SID NACIONAL	PPB	KK	0,81	0,81	0,81	27.000	=	1,2	
SID RIOGRANDENSE	OP	0/20	1,25	1,20	1,25	41.000	=	4,0	
SID RIOGRANDENSE	PP	0/20	1,60	1,60	1,65	66.000	+ 3,1		
SOUZA CRUZ	OP		2,82	2,82	2,85	4.000	=	0,6	
TECHNOS RELOGIOS	OP	0/08	0,30	0,30	0,30	15.000	=		
TEKA	PP	0/12	0,90	0,90	0,90	71.000	+ 11,1		
UNIBANCO	PP	0/12	0,76	0,76	0,76	1.000	=	5,0	
UNIBANCO	PN		0,80	0,80	0,80	1.000	=		
UNIBANCO	ON		0,67	0,67	0,67	2.000	=	1,4	
VALE RIO DOCE	PP		3,03	2,97	3,12	849.000	+ 4,0		
VARIG	PP		0,57	0,54	0,57	399.000	=	1,7	
VARIO	OP		0,44	0,44	0,44	10.000	=		
LIGHT	OP	0/19	1,13	1,12	1,12	113.000	=	0,8	
LIGHT	ON		1,10	1,10	1,10	6.000	=		

# ed. VENEZA

EXCLUSIVO PARA FAMILIAS DE BOM GOSTO



## UM EDIFÍCIO COM ALTO PADRÃO DE QUALIDADE

**LOCALIZAÇÃO** - Avenida Mauro Ramos, em frente a Escola Técnica Federal.  
**ENTREGA** - Março de 1976  
**ÁREA REAL DOS APARTAMENTOS** - Tipo A (frente) 179,58m<sup>2</sup>  
 Tipo B (Fundos) 169,77m<sup>2</sup>

**ACABAMENTO DE PRIMEIRA** - Massa corrida, com pintura acrílica. Azulejos decorados até o teto nos banheiros e cozinha. Azulejos coloridos até o teto nas dependências de serviço. Cerâmica esmaltada na cozinha e dependências de serviço. Carpet nas demais dependências. Mármore branco Paraná nos banheiros, saguão "lobby" e hall de entrada e sacada. Paviflex nas escadas e mármore no hall dos pavimentos. Janelas de alumínio em todas as dependências. Vidros fumê nas esquadrias das fachadas. Portas internas em madeira de lei, pintadas a óleo fosco. Suite de casal - dependências completas. Aquecimento central de água em cada apartamento. Instalação central de gás engarrafado. Jardim Interno. Central portaria/apartamentos (interfone). Salão de Festas. Jardim externo com play-ground. Churrasqueiras e piscinas infantil. Telefone externo na portaria. Garagens no subsolo (uma por apartamento). Box de alumínio e acrílico nos banheiros. Elevadores com acabamento em jacobina da Bahia e espelho de cristal.

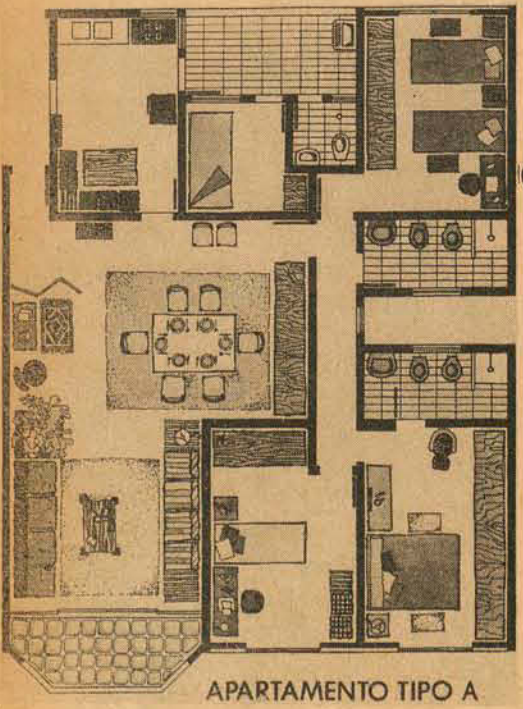

**CONSTRUÇÃO E INCORPORAÇÃO**  
**JAT** Engenharia e Construções Ltda.  
 CREA 10a. Região - Sob no. 0794  
 TELEFONES 44-0968 - PABX 44-0766  
 RUA SANTOS SARAIVA No. 441

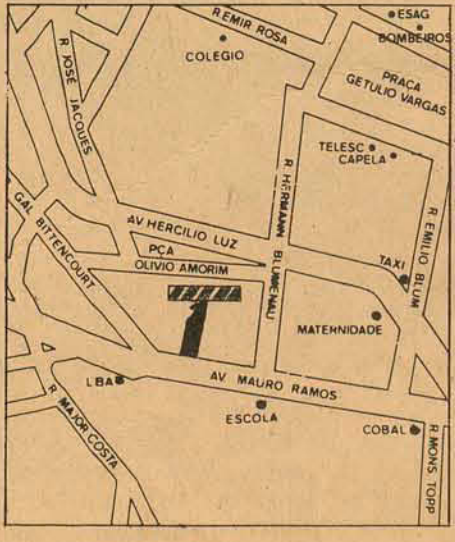

**IMOBILIÁRIA NACIONAL LTDA.**  
 CRECI Nº. 20  
 Compra, Venda, Corretagem, Administração e Incorporação de Imóveis  
 Rua Felipe Schmidt, 27- 1o. andar-Sala 101 e 106- Fone 22-3670

## BESC Banco do Estado de Santa Catarina S.A.

DEPARTAMENTO ADMINISTRATIVO  
 AVISO - SECOM No. 002/76

O BANCO DO ESTADO DE SANTA CATARINA S/A - BESC -, comunica que fará realizar a Tomada de Preços abaixo, cujo Edital assim se resume: TOMADA DE PREÇOS No. 002/76  
**OBJETO:** - Aquisição de Papéis e confecção de Envelopes para uso do Banco.  
**DOCUMENTAÇÃO E PROPOSTAS:** - Serão recebidas até as 17:00 horas do dia 18.02.76, na Praça XV de Novembro, no. 11 - Edifício Otília Eliza - 2o. andar - Sala 201 - Seção de Compras - Florianópolis, em envelopes fechados e/ou lacrados.  
**COPIA DO EDITAL E INFORMAÇÕES:** - Poderão ser obtidas no endereço acima, diariamente das 08:00 às 12:00 e das 14:00 às 18:00 horas.  
 Florianópolis, 30 de janeiro de 1976.  
 DEPARTAMENTO ADMINISTRATIVO



**BESC TURISMO S.A.**  
 CGC/MF 82 510 785/0001-07

## EDITAL DE CONVOCAÇÃO ASSEMBLÉIA GERAL ORDINÁRIA

São convocados os senhores acionistas para se reunirem em Assembléia Geral Ordinária, na sede desta empresa à rua Felipe Schmidt no. 36, nesta cidade, no dia 9 (nove) de março próximo, às 15 (quinze) horas, com a seguinte

- Ordem do Dia
- Tomar conhecimento do Relatório da Diretoria, referente ao exercício de 1975, bem como apreciar o Balanço Geral, a demonstração da Conta Lucros e Perdas e o Parecer do Conselho Fiscal referentes ao exercício de 1975;
  - Eleição dos membros efetivos e suplentes do Conselho Fiscal e fixação de suas remunerações;
  - Outros assuntos do interesse da Sociedade.
- Florianópolis, 3 de fevereiro de 1976  
 MAURITY DAL GRANDE BORGES  
 Diretor Presidente  
 ACARY PERFEITO DA SILVA  
 Diretor



# COMPANHIA CACIQUE DE CAFÉ SOLÚVEL

Certificado de Sociedade de Capital Aberto N.º GEMEC/RCA - 200/74/003 - C. G. C. - M.F. 78.588.415-0001-15

## RELATÓRIO DA DIRETORIA

### SENHORES ACIONISTAS,

1. INTRODUÇÃO  
Temos a satisfação de oferecer à apreciação dos senhores acionistas o relatório das atividades empresariais no exercício encerrado em 31 de dezembro de 1975, acompanhado do Balanço Patrimonial, do Demonstrativo de Resultados e dos Pareceres dos Auditores Independentes e do Conselho Fiscal.

Ao longo dos 9 anos e meio de suas operações industriais a Companhia Cacique de Café Solúvel carioca para o país mais de US\$ 206 milhões em divisas, com o último exercício assinalando a cifra recorde de US\$ 36 milhões, ou seja, a média diária de US\$ 100 mil. É importante frisar que as divisas trazidas pelas exportações brasileiras de café solúvel vêm em acréscimo daquelas provenientes das vendas de café verde, uma vez que se fazem em substituição às importações de variedade "Robusta", produzida no exterior.

De outra parte, 1975 constituiu o marco de uma das maiores — se não a maior — queda havida neste país. Tal fato, obviamente, teria de influenciar fortemente o comportamento das atividades no setor cafeeiro. Assim, o mercado comprador do exterior que, para minimizar os custos de manutenção de estoques, vinha operando com reservas reduzidas, viu-se repentinamente obrigado a recomprá-los a preços cerca de 50% mais altos.

A manutenção da quantidade vendida no ano anterior — com maior volume na segunda metade do ano — indica que tal elevação de preços, apesar de sua expressividade, não trouxe efeitos negativos em termos de consumo. Em grande parte, isso pode ser explicado pelo fato de os preços do café no exterior, no atacado e no varejo, terem se mantido praticamente inalterados por longo tempo, não havendo sequer acompanhado a inflação.

Do ponto de vista do suprimento de matéria-prima, a safra de 1976 é a que refletirá com maior incidência os efeitos da queda, devendo registrar uma redução de volume (em relação à média de 25 milhões de sacas) da ordem de 70%. Conscientes da necessidade de maximizar a utilização de seus estoques e da safra reduzida, as autoridades cafeeiras fixaram o nível das exportações em 1976 em cerca de 70% daquele registrado em períodos normais. Tal limitação — plenamente compatível com um esperado aumento da receita unitária média, da ordem de 90% em relação ao período anterior à queda — possibilitará fazer face às necessidades de abastecimento do mercado interno no período de maior escassez.

### 2. CAPITAL, LUCROS E RESERVAS

A reativação das compras no mercado internacional, acionada basicamente pela concorrência da geadá, permitiu-nos superar as dificuldades do primeiro semestre de 1975 e registrar, no exercício, renda operacional bruta de Cr\$ 333.191.566,48 e lucro líquido de Cr\$ 30.423.059,60. Deste total será distribuída aos acionistas, além do dividendo normal de 12% ao ano, uma bonificação em dinheiro de 6% sobre o capital social, perfazendo 18% a.a. A essa remuneração, acrescenta-se o fato de o valor patrimonial líquido contabilizado, por ação, ter atingido 2,27 vezes seu valor nominal.

Conforme acionistas nas notas explicativas que acompanham o Demonstrativo de Resultados, as reservas livres apropriáveis para eventuais aumentos de Capital Social, acrescidas ao saldo à disposição da Assembleia Geral e às Reservas Legais, somam a importância de Cr\$ 88.620.361,45, equivalente a 125% do atual Capital Social de Cr\$ 70.000.000,00.

Assim, o Capital Social e Reservas da Companhia Cacique de Café Solúvel somam Cr\$ 158.620.361,45. Com a distribuição de dividendos à base de 12% ao ano sobre o Capital Social, nossos acionistas foram remunerados a partir de 1966 até 1974 com a importância de Cr\$ 34.080.330,65, que, adicionada a Cr\$ 12.800.000,00 que receberam sobre o exercício de 1975, perfaz o montante de Cr\$ 46.880.330,65.

### 3. EXPORTAÇÃO E MERCADO INTERNO

As exportações da Companhia Cacique de Café Solúvel atingiram em 1975 a cifra recorde de US\$ 36.001.949,48 pela venda de produtos manufaturados a 27 países, com a seguinte distribuição continental:

EUROPA OCIDENTAL	41%
AMÉRICA DO NORTE (USA E CANADA)	54%
OUTROS	5%

É importante evidenciar que exportamos este ano, 15,46% a mais em valor US\$ dollar, em relação a 1974, com aumento físico de café solúvel de apenas 5%, o que significa que conseguimos melhores preços para o nosso produto.

Por dever de justiça, cumpre-nos reconhecer que os bons resultados auferidos em nossa exportação de solúvel decorrem, em parte, das oportunistas providências adotadas pelo Governo Federal, especialmente na área ligada ao Instituto Brasileiro do Café.

Nas vendas internas, tivemos um aumento de participação de 225% em comparação ao ano anterior, estendendo-se o consumo do solúvel "CACIQUE" e "PELE" a todos os Estados brasileiros.

### 4. FRUTAS DA POLÍTICA DE DIVERSIFICAÇÃO

Neste exercício passamos a colher os frutos da política de diversificação que vem sendo adotada pela empresa há vários anos.

A Receita Operacional — faturamento global — de nossas dez empresas localizadas no Brasil, alcança a expressiva soma de Cr\$ 791.732.198,07, esperando-se que no próximo exercício ultrapasse 1 bilhão de cruzeiros. As exportações superaram a faixa dos 50 milhões de dólares.

Empregando 1.500 pessoas, o Grupo Cacique está abrangendo importantes segmentos da economia nacional, a saber:

- a) café solúvel "spray", com 35,54% da exportação brasileira do setor, em 1975, conforme dados oficiais do IBC, e crescente participação no mercado interno;
- b) café torrado e moído, já em posição expressiva nos mercados do Rio de Janeiro, São Paulo e Paraná;
- c) exportação de café verde e também seu fornecimento às torrefações de vários Estados brasileiros;
- d) supergelamento de morango, com exportação para o Japão, Venezuela e venda no mercado interno;
- e) industrialização, importação, comercialização interna e exportação de semente congelado bovino, de reprodutoras de alta linhagem, abrangendo cerca de 30% do mercado brasileiro de inseminação artificial;
- f) produção de sacaria plástica de polipropileno para produtos agrícolas e agro-industriais;
- g) armazenamento de produtos agrícolas, notadamente café, em companhia própria de armazéns gerais;
- h) exportação e importação de vários produtos, através da "trading";
- i) atividade agro-pecuária no Maranhão;
- j) reflorestamento de eucaliptos e pinus;
- k) comércio e distribuição de veículos automotivos;
- l) comercialização de café solúvel, café verde, café torrado e moído e outros produtos no estrangeiro, através de duas empresas nos Estados Unidos e uma na Inglaterra.

### 5. EMPRESAS DO GRUPO CACIQUE

A CACIQUE EXPORTADORA E IMPORTADORA S.A. (Londrina, PR, Capital de Cr\$ 20 milhões) registrou receita global de Cr\$ 189.114.200,81, encerrando o ano com apreciado estoque de café verde. Expandiu a distribuição interna de café verde às torrefações e moagens de diversos Estados brasileiros, no total de 192.359 sacas. Exportou 146.570 sacas de café, no valor de US\$ 13.680.629,50. Para suprir essa programação, as compras de café foram feitas diretamente ao produtor, através de usinas próprias de beneficiamento e padronização, localizadas no Interior do Paraná, São Paulo e Minas Gerais. Exportou morango supergelado. Fez importações diversas. Preservou seus projetos de reflorestamento. Consolida sua estrutura de "trading".

A CACIQUE DE ALIMENTOS S.A. (São Paulo, SP, Capital Social de Cr\$ 20 milhões) — promoveu o faturamento global de Cr\$ 136.486.840,00. Graças ao aprimoramento de sua rede de distribuição, lançamentos de modernas embalagens e política adequada de "marketing", conseguiu aumentar significativamente em 1975 suas vendas de café torrado e moído (acréscimo físico de 23% sobre 1974). Suas vendas de café solúvel "CACIQUE" e "PELE" permitiram elevar a nossa participação no mercado interno (aumento físico de 225% sobre 1974).

A CACIQUE DE EMBALAGENS S.A. — INDÚSTRIA E COMÉRCIO (Londrina, PR, Capital Social de Cr\$ 7 milhões), empresa da qual participam a C. Itoh Co. Ltd. e a Chisso Engineering Co. Ltd., apresentou receita global de Cr\$ 19,5 milhões. Suas atividades, neste ano, sofreram a influência da alta do preço do petróleo em reflexos em seus subprodutos inclusive o polipropileno — matéria-prima utilizada para a fabricação de sacaria. Com as medidas governamentais de restrição às importações, o custo da matéria-prima foi acrescido de 55% de imposto de importação mais as despesas financeiras decorrentes do depósito prévio, em dinheiro, pelo prazo de 6 meses e, posteriormente, elucvo para 360 dias. Não foi possível variar oportuno o plano de expansão da fábrica, acreditando-se, porém, na

suas futuras aprovações pelo Governo Federal, tendo-se em vista que duas empresas das quais a Petroquia (subsidiária da Petrobrás S.A.) participa acionariamente, passaram a produzir polipropileno no Brasil, a partir de fins de 1977.

A CACIQUE DE VEGETAIS INDUSTRIALIZADOS S.A. (Atibaia, SP, Capital Social de Cr\$ 7 milhões), contendo com a participação acionária da Sumitomo Shoji do Brasil - Importadora e Exportadora Ltda. e de agricultores, no primeiro período de funcionamento, obteve receita global de Cr\$ 2.081.455,65. Produziu morangos supergelados que foram exportados para o Japão e Venezuela, comercializando-os também no mercado interno. No segundo semestre de 1975, inaugurou a linha de legumes, podendo supergelar couve-flor, brocolli, pimentão, quiabo e outros vegetais. Com a experiência adquirida e a incorporação de novos itens à linha de produção deverá aumentar sua participação nos mercados interno e externo.

A CIRARI - GENÉTICA ANIMAL S.A. (Londrina, PR, Capital Social de Cr\$ 15 milhões, com integralização de Cr\$ 12.506.101,67), assinalou receita global de Cr\$ 23.156.078,92, aumentando em 14,16% suas vendas no mercado interno das ampolas de semente congelado, e contribuindo assim, substancialmente para as melhorias do plantel de gado bovino no país. Em 1974, a Cirari já detinha 28,2% do mercado brasileiro de semente congelado. Este ano, associou-se à Cirari, com 33% de sua capital social, a AMERICANA BREEDERS SERVICE, uma divisão do Grupo norte-americano da W. R. GRACE, a maior organização do mundo em captação, industrialização e aplicação de semente bovina.

A COMPANHIA CACIQUE DE ARMAZENS GERAIS (Londrina, PR, Capital Social de Cr\$ 2,4 milhões), apresentou receita global de Cr\$ 5.201.896,40, utilizando plenamente os armazéns próprios de Londrina e Paraná e locando armazéns de terceiros.

A CACIQUE - AGROPECUÁRIA E INDUSTRIAL DO MARANHÃO S.A., subsidiária da Cacique Exportadora e Importadora S.A. e AGROPECUÁRIA E INDUSTRIAL TUCUMÁ S.A. (São Luiz, MA, Capital Social de Cr\$ 500 mil cada uma) estão em pleno desenvolvimento, numa área de 41.000 hectares, com pastagens formadas e gado nelore de alta linhagem já adquirido para início de povoamento.

A MARACAJU VEÍCULOS S.A. (Londrina, PR, Capital Social autorizado de Cr\$ 20 milhões, subscrito e realizado Cr\$ 15 milhões) apresentou receita global de Cr\$ 83 milhões. Empresa distribuidora de veículos, que se caracteriza por eficaz atendimento a seus inúmeros clientes, a ponto de lhe ter sido outorgado, por 3 anos consecutivos, pela Indústria fabricante, o título de melhor oficina Ford do Brasil.

A BRASIL COFFEE CORPORATION, A SUPPLY-CACIQUE TRADING CO., ambas sediadas em New York, e a CACIQUE INSTANT COFFEE (EUROPE) LTD., com sede social em Londres, além de suas atividades predominantes, na colocação do café solúvel, no café verde, têm sido valiosos instrumentos para as operações internacionais de nossa "trading", a Cacique Exportadora e Importadora S.A.

### 6. ASSISTÊNCIA AOS FUNCIONÁRIOS

A Companhia Cacique de Café Solúvel proporcionou bolsas de estudos gratuitas, nos diversos níveis de ensino, aos seus colaboradores que perceberem menos de Cr\$ 5.000,00 mensais. Essas bolsas de estudo atingem qualquer tipo de curso, sem vinculação à atividade profissional dos bolsistas dentro da organização. Neste ano, 133 funcionários beneficiaram-se desse programa de Inconteste Interesse social. O transporte em Londrina é integralmente subsidiado. A empresa responde ainda por 80% do custo de alimentação fornecida em moderno restaurante instalado em seu parque industrial. Além de completa assistência médico-dentária é proporcionado seguro de vida gratuito aos funcionários. Neste ano, foram concretizadas 260 promoções, propiciando melhorias salariais e acesso a funções mais gradadas.

### 7. AGRADECIMENTOS E CONCLUSÕES

A Companhia Cacique de Café Solúvel consigna, nesta oportunidade, seus agradecimentos aos senhores acionistas pela reiterada confiança dispensada à empresa nos seus 16 anos de existência. Aos funcionários, estabelecimentos de crédito e instituições financeiras e a todos os seus colaboradores, no país e no exterior, a Companhia ratifica o seu reconhecimento. A Diretoria coloca-se à disposição dos senhores acionistas para quaisquer outros esclarecimentos que julgarem necessários.

LONDINA, 06 DE JANEIRO DE 1976.  
A DIRETORIA

## BALANÇO GERAL LEVANTADO EM 31 DE DEZEMBRO DE 1975

ATIVO		PASSIVO		9 - DEMONSTRATIVO DE RESULTADOS	
	Cr\$	Cr\$	Cr\$	Cr\$	Cr\$
10 — DISPONÍVEL				90 — RENDA OPERACIONAL BRUTA	333.191.566,48
10.10 — Bens Numéricos	107.548,72		20 — EXIGÍVEL A CURTO PRAZO		
10.11 — Depósitos Bancários à Vista	27.532.317,50	27.639.866,22	20.10 — Fornecedores	3.350.858,11	
11 — REALIZÁVEL A CURTO PRAZO			20.11 — Empresas Subsidiárias e Coligadas	1.180.466,44	
11.10 — Estoques	124.638.369,49		20.12 — Diretores e Acionistas	4.938,60	
11.11 — Contas a Receber de Clientes	28.753.721,86		20.13 — Instituições Financeiras	43.164.361,72	
11.12 — Créditos a Receber de Empr. Subsidiárias	30.200.759,26		20.14 — Provisões Exigíveis	779.946,90	
11.13 — Outros Créditos	28.333.584,22		20.15 — Dividendos a Pagar	13.327.373,55	
11.14 — Valores e Bens	56.826.836,64	268.753.271,47	20.16 — Outras Exigibilidades a Curto Prazo	10.213.386,80	72.021.032,12
12 — REALIZÁVEL A LONGO PRAZO		296.393.137,69	PASSIVO CIRCULANTE		72.021.032,12
12.11 — Créditos de Empresas Subsidiárias	7.022.756,91		21 — EXIGÍVEL A LONGO PRAZO		
12.12 — Bens Não Destinados ao Uso	29.679.685,00	36.702.441,91	21.13 — Instituições Financeiras	793.954,57	
13 — IMOBILIZADO			21.15 — Outras Exigibilidades a Longo Prazo	225.478.691,94	226.272.856,51
13.10 — Imobilizações Técnicas	59.346.022,52		22 — NAO EXIGÍVEL		
13.11 — Correção Monetária do Imobilizado	64.888.791,38		22.10 — Capital Subscrito	70.000.000,00	
(-) Fdo. de Depreciação - Val. Hist. e Correção	(63.253.428,73)		22.11 — Capital Excedente	220.170,20	
13.12 — Imobilizações Financeiras	75.112.636,38	135.894.021,55	22.12 — Fdo. de Bonificação em Ações de Empr. Subsidiárias	6.684.833,00	
14 — RESULTADOS PENDENTES		478.320.081,82	22.13 — Fdo. de Cor. Monet. do Ativo Imobilizado	21.156.341,31	
14.1 — Contas de Resultados Pendentes	9.330.480,67		22.14 — Reservas Legais	7.922.764,14	
15 — CONTAS DE COMPENSAÇÃO		666.341.916,61	22.16 — Reservas Livres	21.186.228,32	
Diversas Contas	666.341.916,61		22.19 — Lucros Suspensos	29.465.819,69	
Total	1.144.661.998,43		22.21 — Saldo à Disposição da A.G. Ordinária	1.984.204,79	158.620.361,45
			23 — PENDENTE		
			23.1 — Contas de Resultados Pendentes	21.405.831,74	
			24 — CONTAS DE COMPENSAÇÃO	478.320.081,82	
			Diversas Contas	666.341.916,61	
			Total	1.144.661.998,43	

## NOTAS EXPLICATIVAS

1 — O presente Balanço Patrimonial abrange o período de 01.01 a 31.12, correspondente ao exercício de 1975, sendo que em 30.06 foi levantado Balanço Provisório em obediência à Lei 5589 de 30.07.70 e legislação pertinente.

2 — As demonstrações financeiras, a exemplo dos exercícios anteriores, acham-se elaboradas de acordo com as normas estabelecidas pela Resolução 220 e Circular 173 do Banco Central do Brasil de 11.05.72, aplicáveis às Sociedades Anônimas de Capital Aberto e sua apresentação gráfica segue os modelos recomendados pelas referidas normas.

3 — A classificação a Curto Prazo obedeceu ao limite de até 180 dias.

4 — **Realizável a Curto Prazo**

a) — **Estoques** — O montante de Cr\$ 124.638.369,49 registrado nas contas de Estoques, cuja avaliação atendeu aos critérios estabelecidos no Regulamento anexo à Circular 173/72 do Banco Central do Brasil, foi calculado com base no custo de aquisição ou de fabricação, desdobra-se em:

Contas	Cr\$
Almoxarifado	11.519.921,72
Produto Acabado e em Elaboração	6.748.360,19
Materia Prima	106.370.187,67
<b>Total</b>	<b>124.638.369,49</b>

b) — **Contas a Receber de Clientes** — No montante de Cr\$ 28.753.721,86, esta conta desdobra-se em:

Contas	Prazo	Cr\$
Fat. Exportação a Receber	a Vista	10.756.216,63
Duplicatas e Títulos a Receber	Jan./Jun.	17.997.505,23
<b>Total</b>		<b>28.753.721,86</b>

c) — **Créditos a Receber de Empresas Subsidiárias** — O montante de Cr\$ 30.200.759,26, refere-se às transações efetuadas com as firmas subsidiárias, em movimentação de contas correntes e transferências de I.C.M. para o aproveitamento nas referidas empresas.

d) — **Outros Créditos** — O importe de Cr\$ 28.333.584,22, consignado em Balanço refere-se a:

Contas	Cr\$
I.C.M. a Recuperar	21.310.069,00
I.P.I. a Recuperar	1.000.564,39
Imposto de Renda na Fonte	404.562,28
Banco do Brasil S/A - c/ Resol. 331/75	1.477,22
Outras Contas	5.616.891,33
<b>Total</b>	<b>28.333.584,22</b>

e) — **Valores e Bens** — O montante de Cr\$ 56.826.836,64, refere-se a provisionamentos para satisfação de responsabilidades a curto prazo, efetuados através de Certificados de Depósitos Bancários.

5 — **Imobilizado** — As Imobilizações Técnicas da empresa foram subdivididas em Imobilizações Industriais e Imobilizações Administrativas para maior clareza e, no encerramento do Balanço Geral os seus valores eram constituídos das seguintes parcelas, expressas em milhares de cruzeiros:

Imobilizações	Valor Original	Correção Monetária	Deprec. VI. Orig.	Deprec. Cor. Monet.	Cor. Monet. Deprec.	Saldo
Imob. Industriais	45.044	60.518	20.806	11.307	28.079	45.470
Imob. Administrativas	14.322	4.070	1.760	469	832	15.311
<b>Totais</b>	<b>59.366</b>	<b>64.688</b>	<b>22.566</b>	<b>11.776</b>	<b>28.911</b>	<b>60.781</b>

As Imobilizações Financeiras referem-se às aplicações em incentivos fiscais nas áreas da SUDEP, REFLORESTAMENTO, EMBRATUR e EMBRAER, bem como o investimento em ações das empresas subsidiárias e coligadas no País e no Exterior, conforme destacamos abaixo:

a) — **Aplicações em Incentivos Fiscais**

Áreas de Incentivos	Aplicações	Dep. p/ Aplicações
Sudep	118.563,00	67.926,00
Embratur	50.362,00	21.452,00
Embraer	13.591,40	5.364,60
Reflorestamento	172.600,00	45.578,00
Pis	68.224,00	28.224,00
<b>Totais</b>	<b>355.116,40</b>	<b>208.344,60</b>

b) — **Participação acionária em Empresas Subsidiárias**

Empresas	Local	Capital Cr\$ mil	%
Companhia Cacique de Armazéns Gerais	LDN	2.400	75,28%
Cacique Exportadora e Importadora S.A.	LDN	20.000	97,88%
Cacique de Alimentos S.A.	SP	20.000	98,75%
Cacique de Embalagens S.A. - Ind. e Comércio	LDN	7.000	53,93%
Cacique de Vegetais Industrializados S.A.	ATB	7.000	45,66%
Agropastoril e Industrial Tucumá S.A.	MA	500	75,00%
Cirari - Genética Animal S.A.	LDN	15.000	33,33%
Maracaju Veículos S.A.	LDN	20.000	66,00%
Brazil Coffee Corporation	USA	US\$ 100	80,00%
Supply Cacique Trading Co.	USA	US\$ 100	50,00%
Cacique Instant Coffee (Europe) Ltd.	ING	£ 10	90,00%

\* Capital autorizado de Cr\$ 20 milhões. Subscrito e Realizado Cr\$ 15 milhões

c) — **Outros Investimentos** — Em ações de outras companhias e em depósitos e caixões de energia elétrica.

6 — **Pendente Ativo** — O Pendente Ativo está configurado no Balanço Geral através da conta Despesas Diferidas, ou seja, aquelas que incidem em um exercício terão a sua repercussão em exercícios futuros tais como: — Despesas promocionais de café solúvel no mercado interno e externo e as Despesas de organização e pré-operações.

7 — **Exigível a Curto Prazo** — Do Exigível a Curto Prazo, no total de Cr\$ 72.021.032,12, destacamos as seguintes contas:

a) — **Instituições Financeiras**

Bancos	Cr\$
Bancos c/ Adiantamentos e Exportações	3.312.185,29
Bancos c/ Empréstimos - São Paulo	557.761,12
Bancos c/ Empréstimos - Londrina	21.172.762,89
Bancos c/ Financiamentos	18.121.652,42
<b>Total</b>	<b>43.164.361,72</b>

b) — **Dividendos e Bonificações a Pagar**

Dividendos a Pagar - Exercícios Anteriores	Cr\$
Dividendos e Bonificações a Pagar - Deste Exercício	727.373,55
<b>Total</b>	<b>13.327.373,55</b>

c) — **Outras Exigibilidades a Curto Prazo**

Títulos a Pagar - Londrina	Cr\$
Obrigações Tributárias	2.060.000,00
Obrigações com o Pessoal	1.748.211,49
Obrigações Previdenciárias	1.534,85
Responsabilidades Diversas	706.155,73
Financiamentos de Equip. no País	272.511,21
Credores Diversos	77.253,53
Gratificações Estatutárias	57.809,01
<b>Total</b>	<b>5.269.430,96</b>

8 — **Exigível a Longo Prazo** — No Exigível a Longo Prazo estão incluídos os contratos de fornecimento de matéria-prima, com parcelas vencíveis de 360 a 720 dias.

9 — **Não Exigível** — O patrimônio líquido contábil da empresa em 31.12.1975, atingiu a cifra de Cr\$ 158.620.361,45, incluindo-se neste valor as seguintes parcelas:

Discriminação	Cr\$	Cr\$
Capital Social Realizado		
Acionistas Residentes no País		70.000.000,00
Reserva Legal	7.922.764,14	
Reservas Livres		
Capital Excedente	220.170,20	
Fdo. Bonif. Ações Empr. Subsidiárias	6.684.833,00	
Fdo. Cor. Monet. Ativo Imobilizado	21.156.341,31	
Reserva Especial	975.050,00	
Res. Manut. Cap. Giro Próprio	20.207.178,52	
Lucros Suspensos	29.465.819,69	
Saldo à Disposição da Assembleia	1.984.204,79	88.620.361,45
Rateio do Patrimônio Contábil por ação		2,266

10 — **Pendente Passivo** — Esta conta, cuja configuração no Balanço Geral apresenta-se com um total de Cr\$ 21.405.831,74, incorpora valores a serem futuramente apropriados aos resultados positivos da empresa.

11 — **Demonstrativo de Resultados**

a) — A Receita Operacional Bruta no exercício de 1975, atingiu a cifra de Cr\$ 333.191.566,48, sendo que a Receita oriunda da exportação de café solúvel carioca para os países do mundo, em divisas, o montante de US\$ 36.001.949,48, com um aumento de 15,46% em relação ao exercício anterior.

b) — Nos custos dos produtos vendidos acham-se incorporadas as Depreciações Industriais que, no presente exercício somaram a importância de Cr\$ 5.887.912,94.

c) — O exercício foi encerrado com a Provisão para pagamento do Imposto de Renda no valor de Cr\$ 899.426,00, excluindo-se os Incentivos Fiscais do Decreto-Lei 1376 de 12.12.1974.

12 — **Dividendos e Bonificação em dinheiro** — Face ao lucro líquido apurado será distribuído aos acionistas, além do 15% dividendo à razão de 12% (doze por cento) ao ano sobre o valor do capital social, a bonificação, em dinheiro, à razão de 6% ao ano, perfazendo o total de 18% ao ano, no montante de Cr\$ 12.600.000,00.

13 — Foi constituída a Reserva para Manutenção do Capital de Giro Próprio no valor de Cr\$



**Lateral**

As últimas do Avai, no México, foram aprontadas por Rubens, sempre imprevisível em qualquer situação e lugar. Quando terminou o jogo, centenas de torcedores não permitiram que o ônibus partisse, tal o número de torcedores que queriam tocar em Rubens. Um toque servia para aliviar a vontade e a alegria proporcionada durante o jogo, ele que foi o principal elemento da partida.

\*\*\*  
Seu modo espalhafatoso, irônico e despretencioso, angariou a simpatia da torcida nos primeiros minutos. No final os presentes: quatro chapéus (um tradicional texano) três bonas e um litro de tequila.

\*\*\*  
Quando os jogadores querem falar com alguém e não sabem o nome há certa dificuldade. Mas quando o sujeito tem bigode não titubeiam e chama "João Salum".

\*\*\*  
O jogo foi realizado às 12 horas, porque logo após seria realizada "uma corrida de toros". Moura perguntou para Balduino se essa corrida era bem parecida com a de cavalos, disputadas na Gávea. "Não", respondeu Balduino, acrescentado: "Eles pastam lá no nosso campo, no Brasil."

\*\*\*  
Para a crítica mexicana, o nível técnico de seu futebol está dez vezes melhor que o da Copa de 1970, devido a importação de jogadores sul-americanos.

\*\*\*  
Com im uniforme cor de rosa, os dentes de leite do Figueirense fiseram uma saudação ao público, momentos antes do jogo de quarta-feira. Minutos após, embarcaram para Montevideo onde disputarão a Taça das Américas, um tipo de competição dente de leite realizada bianualmente. Dos 21 jogadores, 15 pertencem ao Educandário 25 de Novembro. Afonso acumulará as funções de técnico e preparador físico.

\*\*\*  
Certamente o atacante Toninho encontrará concorrentes no Palmeira, mas poucos atletas profissionais que estão jogando em Santa Catarina conseguiram faturar tanto em tão pouco tempo. Ele assinou por 2 anos, ganhando de Cr\$ 15 a Cr\$ 20 mil mensais. Os Cr\$ 300 mil ganhos pela venda de seu passe já foram investidos em apartamentos, aqui em Florianópolis. No barulhento bairro do Sumaré, onde mora com o zagueiro Arouca, investir em imóveis é um ato de muita coragem.

\*\*\*  
Pagas todas as despesas, o jogo com o Palmeiras compensou financeiramente. Sobre Cr\$ 30 mil para o Figueirense. No time, o preparador Iberê Rosa deve intensificar os trabalhos físicos.

\*\*\*  
Certamente muita gente comparecerá ao estádio Ernesto Schlemm Sobrinho, de Joinville, para dizer adeus. Torcedores do América e Cavias esperam por um empate, o que significa que a rivalidade entre ambos vai terminar em paz, indispensável para a união de todos em torno do Joinville Esporte Clube, originário da fusão dos dois clubes da cidade. A partida é válida pelo torneio "Camilo Mussi".

# Avai empata a segunda, com Rubens fechando o gol e sendo atração

**São Luis de Potosi** (do enviado especial Mauro Pires) — Tendo em Rubens a figura principal e na expulsão de Celso aos 25 minutos do primeiro tempo o destaque negativo, o Avai empatou em 0 a 0 a partida disputada ao meio-dia de ontem, nesta cidade do México.

O Avai formou com Rubens, Souza, Maneca, Veneza e Orivaldo; Balduino, Celso e Luis Everton; Ademir, Volnei e Carlos. O Atlético Potosiano jogou com Reyes, Camacho, Romo, Salgado e Hernandes (Martines); Artega, José Luis e Manoel Camacho; Bidon, Mendes (Zavala) e Arsimiegas. O árbitro foi Patrício Molina, da primeira divisão da Federação Mexicana. A renda foi de Cr\$ 61.500,00 com 5.200 espectadores presentes ao estádio "Plan" de São Luis. Celso, meia cancha do Avai e o técnico Arturo Mendoza, do Atlético, foram expulsos.

**O JOGO**

Com um futebol bastante equilibrado até a metade da primeira etapa, a expulsão de Celso desarticulou todo o esquema preparado por Aureo, que não visava recuar o time de modo algum. Com a falta de mais um elemento de ligação entre a defesa e o ataque, Luis Everton e Balduino tiveram obrigatoriamente que voltar para a defesa, deixando apenas Volnei sozinho na frente, sem ter ajuda de ninguém. Esta tática proporcionou algumas chances de gol para o Atlético, mas o goleiro Rubens mostrava estar em boa forma. Enquanto isso, o Avai buscou jogadas de contra ataques rápidos, mas sem maiores pretensões de chegar o gol de Reyes.

Aos 12 minutos, o ponta direita Bidon (ex-Coritiba e brasileiro naturalizado mexicano) cabeceou no ângulo, o que fez levantar a calada torcida. Rubens defendeu com rara habilidade e reflexo. Numa sucessão contínua de ataques, o Atlético perdeu inúmeras outras oportunidades, mas faltou calma para seus atacantes.

Dos demorados ataques do Avai, sobressaíram-se ligerias tabelas entre Luis Everton e Volnei, como uma verificada

aos 25 minutos. Veneza quase marcou de falta aos 36, com Reyes executando excelente defesa.

Na etapa final, o Atlético veio decidido, explorando mais o meio de campo e tendo apoio dos laterais. Em muitas oportunidades, o receio do Atlético o fez empregar um futebol "sanfonado", isto é, concentrando momentaneamente cinco ou seis jogadores na defesa para rapidamente concentrar o mesmo número no ataque. Mas a defesa do

Avai suportou a pressão, com a segurança proporcionada pelo goleiro Rubens. Maneca desviou a trajetória da bola quando esta se dirigia ao gol, num chute de Bidon e com Rubens batido. Nos minutos finais da partida, o nervoso e pouco aproveitado Volnei, cobriu o goleiro num lançamento de Balduino e a bola bateu no poste. Aos 45 minutos, o juiz Patrício Molina soube ser patriota: Reyes derrubou Volnei quando este escapava livre para gol. Milina apitou, mas o final da partida.

Alguns fatores, também desta vez, foram adversos ao Avai. O principal foi a estrutura do gramado, sintético, como também a bola, que deslizava com muita rapidez. Uma coisa bem diferente que o Adolfo Konder.

No início da partida, foi observado um minuto de silêncio em homenagem aos mortos no terremoto que se verificou na Guatemala. As partidas programadas para este país poderão ser suspensas e isto será confirmado hoje à tarde. No intervalo do jogo, dirigentes e torcedores de São Luis prestaram uma homenagem ao conhecido árbitro Arturo Yamazaki, 18 anos árbitro e atualmente instrutor da Federação Mexicana de Futebol.

Hoje pela manhã, uma parte da delegação se deslocará para a cidade do México, enquanto outra viajará amanhã, devido a problemas na companhia aérea de São Luis, que possui aeronaves com capacidade para apenas 16 passageiros. No domingo jogará contra o time do Universidad do México, da segunda divisão, na cidade de Durango, situada na periferia. Este clube tem os jogadores brasileiros Cândido e Spencer (ex-Atlético de Minas) e Cabinho (ex-Flamengo).

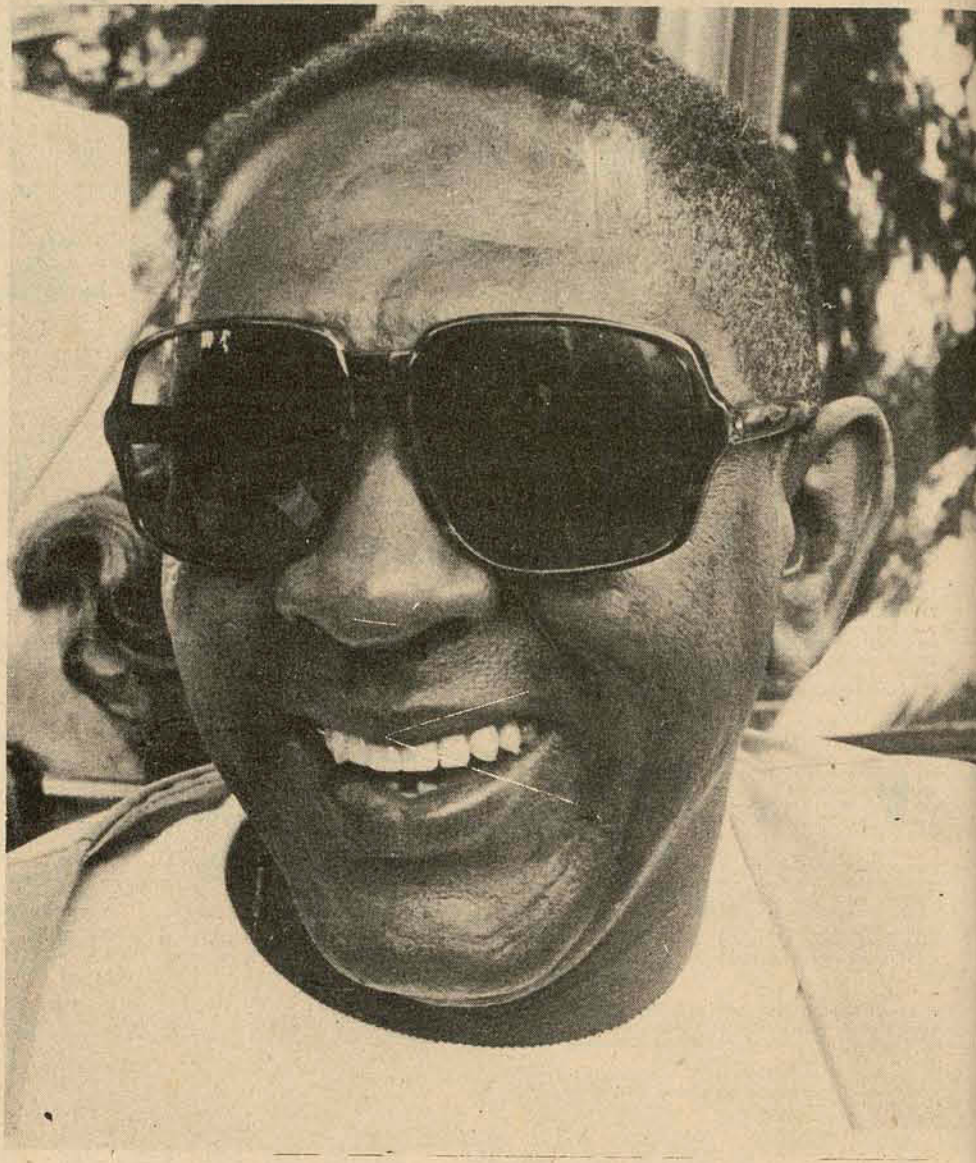

Irônico e extrovertido, Rubens conseguiu a simpatia de todos e foi o melhor do amistoso.

## Pirillo adverte: não sou santo e não faço milagres

**Blumenau** (Sucursal) — "Não sou santo, nem faço milagres. Vou trabalhar com a equipe e exigir toda a assistência possível: não vamos fazer um trabalho de time pequeno, mas sim dar um nível nacional e até de seleção às nossas atividades". Com essas palavras o novo técnico do Palmeiras, Silvio Pirillo definiu a filosofia de trabalho que pretende implantar no clube blumenauense, com o qual assinou contrato na última quarta-feira.



Pirillo quer dar um nível de seleção

"Sei que existem muitas dificuldades pela frente — admitiu —, mas com o apoio dos diretores, da torcida e da crônica esportiva pretendemos contornar esses problemas e formar uma equipe que possa representar bem o futebol de Blumenau". Explicou que as suas primeiras medidas serão pertinentes "a observação das condições de vestiário, dormitório, material, rouparia, etc." e, a seu ver, "dentro de um curto espaço de tempo já terei condições de trabalho". Na condição de gaúcho, Pirillo diz conhecer muito bem o futebol catarinense: pena que ele chegou a este estado de coisas. Mas agora, talvez motivado pelo nacional e pela campanha do Figueirense, todos os clubes estão tentando melhor.

Muitos obstáculos terão que ser superados. Mas, eu acredito que Santa Catarina está no caminho certo, agora é preciso a união e a colaboração de todos, porque não adianta o esforço de uma meia dúzia", disse.

No Palmeiras, em particular, ele acha que existem condições para se fazer um bom trabalho: "tentaremos superar os problemas. Mas só com muito sacrifício, união e esforço iremos conseguir alguma coisa. A colaboração do torcedor é muito importante, não só na vitória, mas também na derrota".

Pirillo ainda não sabe que tipo de jogo o time irá adotar: "dentro da característica de cada jogador, iremos armar o time. Se o esquema será defensivo ou ofensivo, isso será esclarecido a partir de um contato maior com os jogadores, do meu ponto de vista, o time parte do jogador para o treinador e não vice-versa".

Voz pausada e com a fumando com piteira e exibindo uma vistosa pulseira dourada, com a inscrição "Pirillo", fala de seu compromisso com o Palmeiras: "Meu contrato pode ser de 1 mês, 6 meses, um ano ou 5 anos, e nessa base, um contrato de amigos. Se eu ver que não tem

condições, eu pego meu boné e vou embora. Mas, eu não entrego fácil".

A diretoria do Palmeiras não informou as bases salariais do contrato, mas de acordo com os comentários, a remuneração mensal do novo treinador será entre 10 e 15 mil cruzeiros mensais.

Nos primeiros contatos que manteve no clube, Pirillo demonstrou que irá exigir disciplina e ordem. Avisou que não irá permitir que ninguém fume no vestiário: permitiu que somente os jogadores ficassem no vestiário. Aos jogadores que não participavam do treinamento físico, ministrado, ontem, por Adão Goulart, ele perguntava quais os motivos.

Os jogadores Nilton, meia cancha contratado junto ao Corinthians; Canhoto, ponta esquerda; Paghetti, ponta dylanca contratados ao Goiás, já participaram dos treinamentos de ontem. Para ontem, à noite, era aguardada a chegada dos jogadores Caixas (goleiro) e Paulo Borges, ponta direita, ambos do Campo Grande, além do zagueiro central Alair, que atuou no Comercial de Campo Grande e no Cruzeiro, de Belo Horizonte.

Paros próximos dias, Pirillo deverá anunciar a lista de dispensas de jogadores. A partir daí segundo o presidente do Palmeiras, Melchior Barbieri, "serão contratados novos elementos" para completar um plantel com 22 jogadores, conforme previsão do novo treinador.

## Figueira e Marcílio jogam amanhã, em Itajaí

Os trabalhos do Figueirense ontem resumiram-se em revisão médica para os que jogaram contra o Palmeiras na última quarta-feira e os que não jogaram trabalharam com o preparador Iberê Rosa.

A grande novidade dentro do plantel é a presença de Aksom, ponteiro esquerdo que está em testes a convite do treinador. Este jogador disputou os campeonatos estaduais de 68 a 72 pelo Internacional de Lages, depois foi para o interior de São Paulo jogar num time de segunda divisão. Atualmente estava no Estado do Rio. O jogador com 29 anos mas com grande experiência dentro do futebol, se acertar será de real valor para a disputa do campeonato catarinense.

Sem nenhum problema para o departamento médico, com exceção de Pinga com torção no tornozelo direito e que já ficou de fora na última partida, o Figueirense realizará hoje às 14h30m, seu coletivo para o jogo de sábado em Itajaí contra o Marcílio Dias.

Após o jogo do Palmeiras com um saldo positivo em torno de Cr\$ 30 mil, o Figueirense efetuou às 17 horas de ontem o pagamento do mês de dezembro, deixando os atletas motivados e confiantes numa reabilitação diante do time de Itajaí.

**SEM DESABAFO**  
Marcos ainda sem acertar a renovação de seu contrato está preocupando bastante a diretoria do Figueirense e após várias propostas de ambas as partes, não surgiu nada de positivo.

O jogador continua treinando normalmente, para manter sua forma, enquanto os diretores estudam uma maneira de solucionar o problema.

Após duas partidas disputadas, e ficando de fora, não conseguiu desabafar como desejava, ontem à tarde: "A vontade de jogar é grande, pois ninguém quer ficar só batendo palmas. Mas jogar sem contrato não dá, procuro dar o máximo nos treinamentos para quando voltar estar em condições. Espero que em breve a gente chegue a um acordo e tudo fique resolvido. A minha proposta foi de 5 mil e o aluguel da casa, os homens não concordaram e em contra proposta me ofereceram 4 mil sem o aluguel, e mais 1 mil se entrarmos no nacional. Não aceitei pois achei muito pouco, afinal o meu futebol vale mais. Vamos aguardar, pois tudo vai dar certo", concluiu o jogador.

## Caxias e América fazem hoje o jogo do adeus

**Joinville** (Sucursal) — O torcedor joinvilense, que este ano terá apenas um clube para torcer, originado da fusão, assiste hoje à noite, o clássico do adeus, entre o Caxias e América, em partida válida pelo Torneio Camilo Mussi. A manifestação do público está sendo não de rivalidade, mas de confraternização uma vez que a fusão já é realidade, com reuniões diárias da comissão executiva na preparação do estatuto que vai reger o novo clube. A partida é válida pela segunda rodada do "Camilo Mussi" e será realizada no estádio Ernesto Schlemm Sobrinho, do Caxias. O jogo estava marcado para domingo, mas foi antecipado por um acordo, já que os dirigentes têm a preocupação de fugir da concorrência das praias, ali próximas. Esta mudança, acreditam os diretores, irá melhorar bastante a arrecadação paramarca a despedida. E o jogo desperta interesse porque o Caxias, mesmo perdendo na rodada anterior em Rio do Sul, ainda permanece na liderança e tem boas chances de ganhar o torneio. E o América, depois de fazer um primeiro turno deficiente, melhorou no retorno e iniciou-o ganhando do Palmeiras por goleada. Enquanto os homens idealizadores da fusão continuam se reunindo de portas fechadas tratando de todos os detalhes para criação do Joinville Esporte Clube, inclusive convocando a imprensa para uma entrevista (que foi na noite de ontem), os dois clubes treinam diariamente em seus respectivos estádios.

No estádio Olímpico, do América, João Lima não se descuidou da preparação do seu elenco e anuncia a mesma formação que terminou o jogo com o Palmeiras. Com exceção dos imprevistos de última hora, pretende definir a equipe na tarde de hoje, mas adiantou os nomes prováveis: Renato, Djalma, Joel, Ditão e Nelinho; Valdir, e Paulo Cesar; Linha, Samara, Tonho e Nelinho (Ademir Feijão).

No Caxias, Alcino e Fontan, que respondem pela preparação técnica e física, encontram problemas na ponta esquerda porque Zequinha foi expulso na última partida terão que improvisar Ferreira na posição. Alcino já tem sua equipe formada, que sairá jogando com Wilfried, Paulinho, Gonzaga, Alberto e Silvinho; Piava e Fontan; Paulista, Luiz Antônio (Italiano), Jurandir e Ferreira.

## Recreio de Praias no Baln. do Estreito

O II Recreio de Praias será desenvolvido amanhã e domingo no Balneário do Estreito, visando oferecer às crianças daquele populoso bairro, a recreação orientada através dos professores do Setor de Educação Física da Secretaria de Educação, Saúde e Assistência Social, que promove o programa juntamente com a Polícia Militar. As duas primeiras etapas da promoção, desenvolvidas nas praias de Canasvieiras e Itaguaçu, superou a todas expectativas, com os pais, mesmo de outros locais da cidade, levando seus filhos e entregando aos professores da SESAS, confirmando, desta forma, o êxito do II Recreio de Praias.

Vinte e um professores da SESAS dirigirão o programa, recrutando as crianças na praia, com faixa etária de dois a 12 anos, e oferecendo uma série de brinquedos e jogos, dependendo do estado de espírito das mesmas. Além da recreação, os soldados do Corpo de Bombeiros farão demonstração de salvamento, como já aconteceu nas etapas anteriores. As crianças recrutadas receberão fitinhas com dísticos da promoção para ser colocadas na cabeça, enquanto os professores usarão camisas e chapéus com dizeres alusivos ao recreio.

## Juventude aproveitou os erros do Icaro e ganhou no pênalti: 3x1

EC Juventude e Icaro FC foram iguais dentro da cancha e por isso o jogo terminou empatado em 2x2. Mas na cobrança de penalidades o Juventude da Agrônômica ganhou fácil por 3x1, favorecido pelos erros do Icaro da Base Aérea, chutando três bolas na trave. Pelo Juventude, Paulo Cesar marcou, Osvaldo chutou na trave, Antônio marcou, Marco chutou para fora e Olegário converteu. Para o Icaro, Clovis chutou para fora, Antônio chutou na trave, Carliro chutou na trave, Nelson converteu e João atirou na trave.

Tecnicamente os dois times se equiparam e o jogo pôde ser considerado como bom. Mas o ponto alto da partida foi o excelente nível disciplinar, agradando plenamente ao público que cresce a cada noite prestigiando aos jogos no "Areião". Além de torcer para os clubes de seus bairros o público aproveita para se divertir com as jogadas curiosas, principalmente dos peladões menos preparados. Osmarino Nascimento, Alvinho Santos e Gerson Demaria foi o trio que se revezou na arbitragem.

O EC Juventude está classificado jogando com Manoel, Nelson, Haroldo, Naim e Antônio; Paulo Cesar e Olegário; Joé, Marco e Emerson.



O público gostou da partida e dos 4 gols marcados

## FIGUEIRENSE FUTEBOL CLUBE CONSELHO DELIBERATIVO

### EDITAL DE CONVOCAÇÃO

O Presidente do Conselho Deliberativo do Figueirense Futebol Clube, no uso de suas atribuições e de acordo com o que estabelece a letra "b" do no. II, do Art. 56 do Estatuto do FIGUEIRENSE FUTEBOL CLUBE, convoca os Senhores Conselheiros para a reunião extraordinária a realizar-se no dia 9 de fevereiro de 1976, (segunda-feira), à Avenida Santa Catarina s/no., às 20,00 horas, em primeira convocação e às 20,30 horas em segunda convocação, com qualquer número dos presentes para deliberar sobre a seguinte ordem do dia:

— Apreciação do ofício datado de 24 de janeiro de 1976 do Senhor Presidente do Conselho Administrativo, referente a assuntos de interesse geral do FIGUEIRENSE FUTEBOL CLUBE.

Florianópolis, em 02 de fevereiro de 1976.  
Mariano C. Moreira Sec. Cons. Del. Dr. Heitor Ferrari Pres. Cons. Del.

### RESULTADOS

Hospital C. Ramos 2 x 0 Mar Horizonte  
Sporting Vaz 0 x 3 Beiramar FC

### JOGOS DE AMANHÃ

19 horas - EC Dédalos x Fracassu FC  
20h30m - AA Mango x GE Campinas  
22 horas - Cosmos FC x Roçado FC



## Estudante denuncia que os diretórios da Furb estão ilegais de acordo com lei

Blumenau (Sucursal) — O presidente do Diretório Acadêmico da Faculdade de Educação Física da FURB, Roberto Diniz Saut afirmou ontem que, de acordo com a legislação federal, "todos os Diretórios Acadêmicos das Faculdades da FURB estão ilegalmente constituídos".

Segundo Saut "existe uma legislação federal, refletida em leis e decretos, tal como o 228 e outros pertinentes à legislação federal sobre ensino superior, em que está estabelecido que o corpo discente também é disciplinado tanto quanto o corpo docente. Muitos estudantes ignoram o fato e apenas combatem, sem ter conhecimento de tais decretos e leis".

Os Diretórios Acadêmicos da FURB não existem legalmente — prosseguiu — porque existindo estatutos que condicionam os diretórios, respectivamente, cada qual dele, não quer dizer que estejam legalmente constituídos, visto que os diretórios sendo considerados associações de classe e como tais, sujeitos à fiscalização orçamentária e financeira da própria Universidade ou Fundação e ou órgãos congêneres. Isto significa que todos os Diretórios ou em síntese, todos os estatutos dos Diretórios devem estar juridicamente reconhecidos e constando da lista dos declarantes de Imposto de Renda, o que, efetivamente não ocorre com os Diretórios da FURB".

Saut esclareceu ainda que "toda e qualquer verba pleiteada pelos Diretórios ao MEC e órgãos congêneres não tem sentido, se não forem apresentados os seus planos de aplicação e, conseqüentemente, as prestações de contas mensais e anuais. Porém, o que muitos estudantes ignoram é que se legalmente constituídos podem ter, de acordo com decreto-lei 228, auxílio da entidade de ensino que eles representam.

Por isso, uma das metas dos atuais

Diretórios será promover um diálogo sincero e aberto com a Reitoria e com os demais órgãos competentes, quer judiciais ou educacionais, para que esta situação se regularize da forma mais diplomática possível e que as próximas promoções e atividades do corpo discente da FURB sejam as mais justas e honestas possíveis, o que não ocorreu até agora", esclareceu o presidente do Diretório da Faculdade de Educação Física.

Nesse sentido, já foi constituída uma Comissão, formada pelos atuais presidentes de Diretórios, para estudar as possibilidades de elaborar um estatuto comum a todos os diretórios "para corrigir as situações irregulares e individuais atualmente existentes". Esta comissão pretende encerrar os seus trabalhos num prazo máximo de 90 dias.

### PROMOÇÕES

Dentre as atividades programadas para o corrente ano, os Diretórios Acadêmicos, segundo Saut, pretendem manter o Festival da Canção Universitária e "promover no âmbito cultural peças teatrais de renome nacional, além de concursos literários, cursos de oratória, cursos, palestras e promoções do folclore e da tradição catarinense. Além disso, os dirigentes estudantis pretendem "lutar no campo das refeições, bolsas de estudo, alojamento, esportes e por uma integração social e política estudantil dos Diretórios.

Finalmente — declarou Roberto Diniz Saut — os Diretórios se comprometem, após a reestruturação legal de seus objetivos, a apresentar uma administração correta, pública e sem preconceitos à Universidade que representam e a todo e qualquer órgão que solicite suas prestações de contas, sejam elas de caráter financeiro, social, cultural ou estudantil propriamente dito".

## Pompeu diz que parcela do FGTS sai com muito atraso

O líder da Bancada do MDB, vereador Milton Pompeu da Costa Ribeiro, afirmou que "somente em dezembro último foram creditadas a correção monetária e os juros correspondentes ao exercício de 1974 do Fundo de Garantia por Tempo de Serviço, apesar de que a nova política, anunciada pelo Presidente Geisel, determine que a correção monetária e os juros sejam creditados trimestralmente nas contas individuais do FGTS.

Do trimestre vencido, conseqüentemente em março haveremos de ter, se obedecido o preceito presidencial, o crédito nas contas individuais correspondentes ao primeiro trimestre do exercício de 1976. E a pergunta que vem preocupando a todos, é exatamente onde vai ficar a correção monetária e os juros correspondentes ao ano de 1975. Esta indagação que preocupa toda a classe trabalhadora do País, está recebendo uma informação das delegacias do Banco Nacional da Habitação, gestor do Fundo, de que realmente

ainda não existe nenhuma instrução com relação ao ano de 1975".

Disse ainda que "a nossa preocupação é também porque, estando em recesso o Congresso Nacional, as Assembleias Legislativas, em algum canto deste país há de haver um brado de alerta no sentido de que seja possível, de alguma forma, chamar-se a atenção das autoridades federais, do Ministério do Interior, para que alguma providência seja tomada com urgência, objetivando a normalização deste efeito de correção monetária e juros a serem creditados nas contas dos depositantes do Fundo de Garantia por Tempo de Serviço.

Mais adiante, Pompeu afirmou que "esta manifestação também já está causando grande preocupação entre a classe empresarial Blumenauense que com rigor e assiduidade procedeu aos seus depósitos e não viu os beneficiários finais terem creditado em suas contas o que lhes corresponde de direito e de fato".

## Fumicultor explica porque a produção caiu quase 50%

Criciúma (Sucursal) — A comercialização do fumo pelas companhias compradoras está causando um prejuízo em torno de 50% na atual safra, em decorrência da má qualidade apresentada pelo produto. "As chuvas que caíram na região, ultimamente, influenciaram no rendimento e crescimento do fumo que não conseguiu alcançar a qualidade desejada pelas companhias que classificam o produto", informaram os produtores da região.

Revelaram que "as companhias compradoras não oferecem oportunidade para que possamos discutir o valor do produto ou trabalho. Elas simplesmente se limitam a ditar as normas, sem ouvir as opiniões dos produtores de fumo".

Segundo o Presidente do Sindicato dos Trabalhadores Rurais de Criciúma, Genir Steiner, "as reclamações dos fumicultores são diárias, principalmente na atual safra, onde surgiram várias classificações que provocaram uma queda na qualidade e valor em relação as existentes anteriormente".

É muito comum ouvir do fumicultor frases como estas: — este ano, as companhias estão castigando na classificação. Plantar fumo não é

tão lucrativo como se pensava". Isto reflete a situação em que se encontra atualmente o fumicultor que poderá abandonar o cultivo do fumo para se dedicar a cultura da mandioca".

Afirmou que "foi enviado pelo Sindicato dos Trabalhadores Rurais de Urussanga em nome dos fumicultores da região carbonífera, um telegrama ao Ministério da Agricultura e outro à Afubra — Associação dos Fumicultores do Brasil —, solicitando a presença de técnicos no Sul a fim de constatarem o descontentamento dos agricultores".

Para o agrônomo, Egas Donadel Lapoli, são poucas as perspectivas de crescimento e expansão das culturas de fumo na região", principalmente com a atual política do governo de aproveitar o álcool da mandioca para adoção na gasolina. Se o governo realmente vier a oferecer garantias e incentivos vantajosos no cultivo da mandioca, muitos agricultores abandonarão a cultura do fumo. A mandioca está atingindo este ano, um preço bastante compensador e que por certo estimulará o agricultor".

# Milho e mandioca foram os únicos a sofrerem baixa em 75

Entre os dez principais produtos agrícolas de Santa Catarina, apenas o milho e a mandioca sofreram queda em sua produção durante o ano passado. Os demais apresentaram um crescimento acentuado, com acentuada expansão em suas áreas de cultivo.

Apesar de ter se registrado um aumento de 6 hectares nas áreas destinadas ao seu cultivo, o milho caiu de produção entre 1974 e 75, apresentando um déficit de 95.176 toneladas. Esta queda, de acordo com informações da Secretaria da Agri-

cultura, é decorrente dos prejuízos causados pelas frequentes inundações, que impediram um processo normal de cultivo. A mandioca, de 2.128.145 toneladas produzidas durante 74, caiu para 1.853.250 toneladas, face também à instabilidade climática. Este ano, todavia, a mandioca poderá apresentar maior produção, em função do plano de extração do amido para maior produção de álcool.

O açúcar foi o que apresentou maior produção, passando de 863.716 toneladas em 1974 para 1.068.840 to-

neladas em 75.

### BALANÇO

A criação da Empresa de Pesquisa Agropecuária de Santa Catarina, com atuação nos principais centros agropecuários do Estado constituiu-se na principal meta da Secretaria da Agricultura em 75. Além da formação do quadro técnico especializado e a instalação de bases físicas em seis municípios, foi criado o Centro Nacional de Sínios em Concórdia, que passa a gerar tecnologia neste setor para todo o país. Esta medida dará início a um processo de moderniza-

ção das técnicas rudimentares que vêm sendo aplicadas na agropecuária.

A criação de distritos florestais, como forma de contribuir à execução do Plano Nacional de Papel e Celulose apresenta-se com a segunda meta avindada na escala de importância. O projeto desses distritos prevê uma produção de 1.470.000 toneladas de celulose, e define uma área de utilização dos incentivos fiscais do Fiset Reflorestamento.

### ACARESC/MATER

A Acaresc será transfor-

mada em empresa pública e passará a denominar-se Mater/SC. Esta mudança, segundo a Secretaria da Agricultura, implicará na dinamização e expansão dos serviços do órgão, que em 75 elevou de 141 para 427 o número de técnicos efetivos.

Através de convênio com a Sudesul e Universidade Federal de Santa Maria, o Instituto de Análise de Solos e Minerais procedeu 17.000 análises no ano passado, e um levantamento das jazidas de calcário no Estado visando sua industrialização.

PRODUÇÃO E ÁREA - SANTA CATARINA - 1974 e 1975

	MILHO	ARROZ	BATATINHA	C/ACÚCAR	FEIJÃO	FUMO	MANDIOCA	SOJA	TRIGO	UVA
1974	Área 936.320	101.576	18.349	17.709	173.466	43.151	142.174	264.985	99.100	4.200
	Produção 2.218.201	231.396	141.895	863.716	127.910	70.551	2.128.145	431.849	80.820	55.055
1975	Área 942.400	124.975	24.000	20.940	185.065	49.000	123.550	361.475	84.970	4.500
	Produção 2.123.025	292.735	176.610	1.068.840	169.328	78.570	1.853.250	467.160	82.570	58.560

FONTE: SUPLAN

= Produção em Tonelada  
Área em Hectare

## Fusão salva as cooperativas...

Para o Incra, a nova política adotada pelo Ministério da Agricultura, de fundir as unidades, está fortalecendo o cooperativismo em Santa Catarina.

O Incra informou ontem que a política atual do órgão é reduzir o número de cooperativas existentes no Estado que não cumprem os objetivos traçados em lei, através da fusão, com a finalidade de melhorar as suas qualidades.

— Este processo, ao contrário do que possa parecer, está fortalecendo o cooperativismo no Estado cumprindo as determinações do Ministro Alysso Paulinelli, que preconiza a integração horizontal e vertical das cooperativas".

— Na década de 60, existia um grande número de cooperativas que, no entanto, não cumpria com os objetivos estabelecidos. Em 1970, o Governo Federal iniciou um trabalho de saneamento das cooperativas existentes, consistindo em liquidar ou transformar as cooperativas que não estivessem obedecendo as finalidades traçadas em lei, ou seja, não estavam cumprindo os seus objetivos sociais. Com isso diminuiu-se a quantidade de cooperativas, mas aumentou suas qualidades".

— Ocorre que com o advento da lei no. 5.764 de 16/12/71, o Governo Federal armou-se de elementos necessários objetivando manter a experiência adquirida na década passada e partiu para a melhoria das cooperativas existentes. No plano geral, o objetivo do Incra é aumentar o número

de cooperativas e cooperativados, mas sempre em função da sua qualidade".

— A cada década que passa, percebe-se que o cooperativismo contribui com maior percentual na produção agrícola brasileira. Certas regiões do Brasil, tiveram um surto rápido de desenvolvimento agrícola, fatores que contribuíram em muito no surgimento de cooperativas que passaram a estimular o plantio de produtos até então pouco cultiváveis".

— O cooperativismo catarinense desenvolve-se atualmente com maior presença na região do Vale do Rio do Peixe, Meio-Oeste e Extremo-Oeste, principalmente em virtude da grande produção de soja, milho e feijão. Não poderíamos também deixar de destacar o papel importante desenvolvido pelas cooperativas do Vale do

Itajaí e do Norte Catarinense".

— Apesar de muitas regiões do Estado estarem se desenvolvendo no setor cooperativista, a região Sul está passando por um dos estágios mais críticos no que se refere ao cooperativismo no Estado. Vários são os motivos, destacando-se o descrédito do povo em conseqüência de experiências negativas adquiridas em tempos passados, principalmente na década de 60 e a grande proliferação de cooperativas. Para estimular este setor no Sul, existe um movimento desencadeado pela Fecoagro, Sesc, Acaresc e Incra, visando estimular a criação de novas cooperativas e transformar este estado latente em que se encontra aquela região, em relação aos outros pontos do Estado".

— A dificuldade de incrementar este setor está na proliferação da pesca artesanal e de subsistência e a falta de liderança em cooperativismo, já que as cooperativas só existem em função do aparecimento de líderes regionais. Antigamente existiam cooperativas em todas as regiões cuja população se dedicava a pesca. Acontece que a diversificação de colônias pescadoras e a utilização de métodos arcaicos na captura do peixe, fez com que o Incra não se sentisse mais estimulado em manter estas cooperativas".

— A existência de cooperativas no Estado contribui para o aumento da produção agrícola. No Estado de Santa Catarina, desde que foi implantado o sistema cooperativista, notou-se um acentuado desenvolvimento na produtividade deste setor, que se ressentia até então, de órgãos que estimulasse o pequeno e médio produtor das zonas rurais do Estado.

### INTERVENÇÕES

O Setor de Divisão Técnica do Instituto Nacional de Colonização e Reforma Agrária, revela que o órgão não efetuou tantas intervenções como a princípio possa parecer, já que do grande número existente de cooperativas no Estado, omente em Araranguá e atualmente Xanxerê, houve esta atuação do Incra. Estas intervenções são decorrentes de irregularidades verificadas na administração das cooperativas. Isto é necessário porque o prejudicado é o agricultor que confia no órgão do qual

é associado. No caso de Morro da Fumaça, a intervenção do Incra foi puramente fiscalizadora e momentânea.

### PESCA

— Durante a década de 60, a existência de cooperativas na pesca trouxe uma experiência muito negativa neste setor, tendo em vista o grande número de cooperativas existentes. Atualmente, o Incra não possui nenhuma cooperativa atuando na pesca".

— Paralelamente à venda conjunta pelos associados, a Cooperativa se preocupa com o lado da compra comum, obtendo melhores preços na aquisição de insumos e implementos agrícolas".

— O sistema cooperativista, possui uma capacidade estática para armazenar 350.000 toneladas de um total de 1.160.000 toneladas existentes no Estado. Algumas cooperativas vêm executando uma política de expansão que, exigindo altos investimentos, impede que seja transferidos ao produtor os resultados operacionais".

— A existência de cooperativas no Estado contribui para o aumento da produção agrícola. No Estado de Santa Catarina, desde que foi implantado o sistema cooperativista, notou-se um acentuado desenvolvimento na produtividade deste setor, que se ressentia até então, de órgãos que estimulasse o pequeno e médio produtor das zonas rurais do Estado.

### FUNÇÃO DAS COOPERATIVAS

Segundo o Incra, existem no Estado cerca de 160 cooperativas, sendo que 40 são de produção, 4 cooperativas centrais e uma federação que abriga cerca de 40.000 produtores.

— Elas funcionam da seguinte maneira: toda a

## Táxis de Blumenau já com os novos aumentos

Blumenau (Sucursal) — O Prefeito Félix Theiss, através do decreto no. 799, reajustou os preços dos táxis de Blumenau, alterando as tarifas do "quilômetro rodado", devidamente aprovadas pelo Conselho Interministerial de Preços, em reunião extraordinária, realizada no dia 30 de janeiro, na forma que segue: Cr\$ 1,55 para o quilômetro rodado na bandeira I; Cr\$ 1,86 para o quilômetro rodado na bandeira II. O preço da bandeirada, contudo, permaneceu inalterado em Cr\$ 2,90.

## Museu abre inscrição aos cursos de artes

Blumenau (Sucursal) — Estão abertas as matrículas para um curso de desenho e pintura, no horário das 9 às 11 horas e das 14 às 17 horas, no Museu da Família Colonial "Edite Gaertner", a ser ministrado pela artista Blumenauense Dircea Binder. As aulas terão início em março e o número de vagas é limitado a 20 alunos.

Na primeira fase do curso, serão oferecidas as noções básicas de desenho e pintura e posteriormente, aspectos de estilização e criatividade.

Extintores — Mangueiras  
Vendas — Recargas — Instalações  
**SUL PEÇAS** Fones: 44-1377  
44-1537  
Rua: Fúlvio Aducci 978 — Estreito

### LACTICINIOS TUBARONENSE S/A. C.G.C. — M.F. 86 431 574/0001 AVISO AOS ACIONISTAS

Comunicamos aos senhores acionistas que se encontram à sua disposição, em sua sede social, à rua Lauro Müller, 2757, os documentos exigidos pelo art. 99, do decreto lei no. 2.627, de 26 de setembro de 1940.

Tubarão, 04 de fevereiro de 1976.

Manoel Nunes  
— Diretor —

### Federação dos Empregados em Estabelecimentos Bancários no Estado de Santa Catarina

#### EDITAL DE CONVOCAÇÃO No. 001/76

De conformidade com os estatutos sociais e legislação em vigor, convoco o Conselho Fiscal desta Federação composto pelos bancários abaixo indicados, para a reunião, a realizar-se em 10-02-76, com início às 19,00 horas, na sede social à rua Felipe Schmidt, no. 58 — 3o. andar — sala 310, em Florianópolis (SC), com a finalidade de examinar e dar parecer sobre a Previsão Orçamentária para 1977, Balanço Financeiro e Patrimonial de 1975, bem como o relatório da Diretoria Executiva referente ao exercício de 1975.

#### MEMBROS DO CONSELHO FISCAL

Olívio Vicente Faustino do Nascimento  
Norton Candemil Pereira  
José Carlos Pereira Nunes  
Florianópolis, 05 de fevereiro de 1976.  
PEDRO NATALI — Presidente

### Federação dos Empregados em Estabelecimentos Bancários no Estado de Santa Catarina

#### EDITAL DE CONVOCAÇÃO No. 002/76

Pelo presente, de conformidade com a legislação em vigor e estatutos sociais, convoco os senhores membros do Conselho de Representantes desta Federação, para a reunião ordinária que será realizada em sua sede social, no dia 13-02-76 às 14,00 horas e não havendo número legal para as 15,00 horas do mesmo dia quando será realizada com qualquer número, para apreciar e deliberar sobre o parecer do Conselho Fiscal, referente a seguinte:

#### ORDEM DO DIA

- 1o.) Relatório da Diretoria Executiva, referente ao exercício de 1975;
  - 2o.) Balanço Patrimonial de 1975;
  - 3o.) Balanço Financeiro de 1975;
  - 4o.) Previsão Orçamentária para 1977.
- Florianópolis, 05 de fevereiro de 1976.  
PEDRO NATALI — Presidente.



# Gaspar tem nova Agência do Banco do Brasil

A agência do Banco do Brasil, de Gaspar foi inaugurada ontem, às 17:00 horas, pelo diretor da 6a. Região do estabelecimento, Walter Perachi Barcelos.

Estiveram presentes à inauguração o Governador do Estado de Santa Catarina, Antônio Carlos Konder Reis; o presidente do Besc, Jorge Konder Bornhausen; secretário da Fazenda do Estado, Ivan Bonato; o prefeito em exercício de Gaspar, Bernardo Leonardo Springler; e outras autoridades, ligadas à vida social e econômica de Gaspar.

Durante a inauguração falaram: o gerente da Agência do Banco do Brasil, Laurival Duarte; o prefeito municipal de Gaspar, Walter Perachi Barcelos e o Governador Antônio Carlos Konder Reis.

Logo após foi servido um coquetel e à noite, às 19:30 horas, a classe empresarial do município ofereceu um jantar às autoridades, na Sociedade Cultural e Recreativa Alvorada.



O comércio e a Indústria de Gaspar dão as boas vindas ao Banco do Brasil

**LAMINADOS EM FIBERGLASS**  
**FABRICAÇÃO E RECUPERAÇÃO**  
**DE BARCOS**

Rua São Pedro, 252 - telefone : 32-2267  
GASPAR - SANTA CATARINA

**VAVÁ AUTOMÓVEIS**

Comércio de carros novos e usados

Rua São José, 30  
Fone 32-2002  
GASPAR - SC

Rua John Kennedy esquina 7 de Setembro  
Fone 22-4270  
Blumenau - SC

**ALBERTO FRITSCHE & CIA. LTDA.**

Rua Dr. Nereu Ramos 105  
Cx. Postal 30 - End. Teleg. "LACTICOL"  
Fones: 32-2115 - 32-2125  
CEP 89110 - GASPAR - SC

Caixa Postal 635  
End. Teleg. "LACTICOL"  
CEP 89100 - BLUMENAU - SC

**SYLVIO JOÃO ZIMMERMANN**

INDÚSTRIA CERÂMICA  
Cx. Postal 32 - Fone 32-2161

Rua Prefeito Leopoldo Schramm, 115  
GASPAR - Santa Catarina

**INDÚSTRIA E COMÉRCIO**

**ARNOLDO KRAUSS S.A.**

Engenho de beneficiamento de arroz  
Produtora do "Arroz Amarelo Krauss"  
Rua Barão do Rio Branco, 479  
GASPAR - SC

**MÓVEIS GAMBA** Ltda.

CGC Nº 84.045.934/0001-09 - Insc. Est. Nº 089.001.00038-3  
Caixa Postal, 39 - Telefone 2267  
Rua São Pedro, 269  
89.110 - GASPAR - Santa Catarina

**SUPERMERCADO**

**GAERTNER**

de Comercial Paulo Evaldo Gaertner S/A  
Secos e Molhados - tecidos e armarinhos

Rua Dr. Nereu Ramos, 1025  
GASPAR - SC

**Organização Contábil**  
**Gaspar Ltda.**

Escritório de Contabilidade Representante do INPS

Telefone 32-2152  
Caixa Postal 4

Rua Cel. Aristiliano Ramos, 249  
GASPAR - Sta. Catarina

**BERNARDINO S/A**

Cx. Postal 25 - Fones 32-2215 e 32-2225  
Rua Prefeito Leopoldo Schramm, 478  
89110 - GASPAR - Santa Catarina

**POSTO TEXACO**  
de ARI JOSÉ COELHO

Rua Itajaí, 580  
e Rodovia Jorge Lacerda  
Bairro de Bela Vista  
GASPAR - SC

**INSTALADORA OSMAR**

Material Elétrico - Rádios - Fogões - Bicicletas - Máquinas de Lavar Roupas e de Costura - Televisores - Refrigeradores - Condicionadores de ar  
Instalações em Geral

Rua Cel. Aristiliano Ramos, 282  
Caixa Postal, 34 - Telefone 32-2107  
GASPAR - Santa Catarina

**IMPRESSORA GRAFICART LTDA.**

Sucessora da Gráfica Gasparsense Ltda.

**IMPRESSOS EM GERAL**

Rua Eurico Fontes, 50  
Caixa Postal, 24 - Fone 32-2168  
End. Telegráfico: GRAFICART  
GASPAR - Santa Catarina

**Escritório "Fonte" Contábil**

Rua Cel. Aristiliano Ramos, 200 - Caixa Postal 42 - FONE: 32-2037  
89.110 - GASPAR - Santa Catarina

**MADEIREIRA BORNHAUSEN LTDA.**

BENEFICIAMENTO E COMÉRCIO DE MADEIRAS

**MATERIAIS DE CONSTRUÇÃO - TINTAS**

Fone, 2075 - Cx. Postal, 68  
Rua Dr. Nereu Ramos, 216  
GASPAR - Santa Catarina

**MOINHO GUNTHER**

PRODUTOR DA FARINHA DE MILHO MOMIL

Rua Dr. Nereu Ramos, 119  
GASPAR - SC

**INDÚSTRIA TÊXTIL**  
**GASPAR S.A.**

FÁBRICA DE TECIDOS E FELPUDOS  
RUA SÃO JOSÉ, 196 - TELEFONES: 32-2111 - 32-2121 - 32-2131 - CX. POSTAL 19 - END. TEL.: "TÊXTIL" - 89110 - GASPAR - SANTA CATARINA

**HOTEL E CHURRASCARIA TESTONI**

Pioneiro em espeto corrido no Vale do Itajaí  
20 anos de tradição em atender bem

Rua Itajaí, 552 - GASPAR - SC

**PEDRO ZUCHI**

CONFECCOES - TECIDOS - CALÇADOS - RELÓGIOS  
ELETRO-DOMÉSTICOS - INSTALAÇÕES EM GERAL  
Rua Industrial José Beduschi, 273  
Caixa Postal D-162 - Telefone 32-2270  
89.110 - GASPAR - Santa Catarina

**INDÚSTRIA BENEFICIADORA GASPARENSE S.A.**

BENEFICIAMENTO E COMÉRCIO DE ARROZ

Organização fundada em 30 de maio de 1941  
Caixa Postal 28  
Telefones  
Comercial 32-2160  
Residencial 32-2145  
End. Telegráfico: BENGASA  
Rua Frei Antonino, 401  
89.110 - GASPAR - SC

**HILBERTO GAERTNER**

- MATRIZ -  
Açougue - Fábrica de Banha e Linguíça  
- Rua Dr. Nereu Ramos, 1054 -  
GASPAR - S. Catarina

**TORREFAÇÃO E MOAGEM DO CAFÉ BEDUSCHI**

de Dário Érico Beduschi

Rua Vereador Augusto Beduschi, 59  
GASPAR - SC

**METALÚRGICA TURBINA LTDA.**

Indústria e Comércio de Máquinas Industriais

Fabricação de Turbinas - Serra Fitas para Desdobro de Toras em 5 tamanhos - Serra Fitas de Aproveitamento, Circulares e Automáticas - Destopadeiras - Desempenadeiras Afiaadeiras - Morsas - Recalçadores - Igualizadores - Fundição em Geral - etc...

Rodovia Jorge Lacerda - Km 9 - GASPAR - Santa Catarina  
Fones (PABX): Depto. Vendas: 32-2253 - Depto. Financ.: 32-2166  
Caixa Postal 77 - Endereço Telegráfico: «TURBINA»

**Schmitz & Cia. Ltda.**

**TORNEADOS EM MADEIRA**

Rua Dr. Nereu Ramos no. 100  
Cx. Postal, 2 - Fone: 32-2227  
89110 - GASPAR - Santa Catarina

**TRANSPORTADORA BLUMENAUENSE LTDA.**

MATRIZ: BLUMENAU - S.C.

Rua João Pessoa, 1208 - Fones: 22-1300 - 22-1190 e 22-1950



## Terremoto deixou 2 mil mortos e 3 mil feridos

Os levantamentos preliminares divulgados ontem pelas autoridades da Guatemala, indicavam que o terremoto que sacudiu na madrugada de anteontem várias regiões do país deixou um saldo de mais de 2 mil pessoas mortas e outras 3 mil feridas. Calcula-se que mais de dez mil pessoas tenham ficado ao desabrigo e que 10 por cento das residências — muitas de alvenaria — do país tenham sido destruídas.

Na manhã de ontem, o presidente Kjell Eugênio Laugerud decretou estado de emergência em toda Guatemala, delegando às autoridades poderes para obrigar qualquer pessoa a mudar-se de residência, realizar prisões sem ordem judicial e confiscar mercadorias e até propriedades. A polícia está atenta e vigilante, anunciando que qualquer tipo de especulação de preços será punida, mas as poucas lojas que abriram ontem majoraram preços de vários produtos, inclusive dos alimentos.

O panorama de ontem na Cidade da Guatemala era desolador com muitas pessoas procurando familiares e amigos mortos entre os escombros. Muitas ruas continuavam interditadas e os bombeiros permaneciam retirando cadáveres nas áreas em ruínas. Para evitar surtos epidêmicos, as autoridades determinaram que as vítimas fossem sepultadas mesmo sem caixões, que inexistem principalmente nos bairros mais pobres. Para o enterro, os serviços burocráticos foram agilizados e dispensadas várias exigências para se obter a documentação legal.

**OS SERVIÇOS**  
Enquanto a Cidade da Guatemala continua sem abastecimento de água potável e alguns bairros sem energia elétrica, as comunicações funcionavam precariamente. Somente duas estações de rádio continuam no ar, ambas pertencentes ao governo e, pelo segundo dia, os jornais não circularam.

A manutenção da ordem é, ao lado da prestação de socorro às vítimas, a principal preocupação das autoridades. Todos os funcionários públicos, membros de entidades de caridade e policiais estão à disposição do ministro da Defesa. Vários pelotões de soldados armados com metralhadoras percorrem as ruas para impedir possíveis saques. Nenhum caso anormal por parte da população foi registrado ontem, embora haja certa tranqüilidade interna.

A falta de gás e eletricidade estão impedindo o funcionamento das paneladoras. A impossibilidade de tráfego de algumas vias rodoviárias faz com que o abastecimento da cidade fique mais difícil. Em algumas áreas, os alimentos só chegam por via aérea. O aeroporto está operando normalmente desde ontem, tendo sido cancelados alguns vôos comerciais, dando-se prioridade para os aparelhos que realizam viagens de auxílio.

A devastada capital da Guatemala amanheceu em seu segundo dia de tragédia com um forte sol e tempo muito bom.

**AJUDA**  
Vários aviões de transporte deixaram ontem toneladas de alimentos, agasalhos e remédios para a população flagelada da Guatemala. Técnicos de vários países vizinhos também foram deslocados para a Cidade da Guatemala, a fim de auxiliarem as autoridades nos trabalhos de recuperação da cidade e também na assistência aos feridos.

O comitê de emergência da Guatemala solicitava ontem o envio de geradores de energia, máquinas niveladoras e tratores. Além dos equipamentos, as autoridades pediram medicamentos — principalmente antibióticos e vacinas —, agasalhos e mantimentos. As zonas mais afetadas estão nas proximidades do centro da capital e a maioria das vítimas é de pequenos recursos. No interior, pelo menos sete localidades foram atingidas pelo terremoto, algumas destruídas quase que totalmente.

A maior parte dos restaurantes e bares não abriu as portas ontem, o que também aconteceu com as casas comerciais de gêneros alimentícios, em sua maioria. A situação em todo o país está sob controle, mas a expectativa de um movimento anormal exige das autoridades vigilância constante em todas as regiões assoladas.



Escombros cobrem as ruas da Cidade da Guatemala...

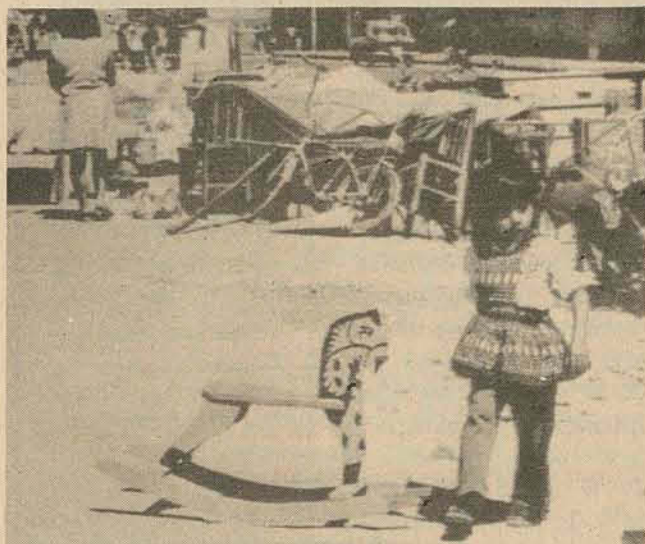

... onde uma menina reencontra-se com o brinquedo...



... e as mães fazem filas buscando alimentação para os filhos

## Corrida só termina com a colisão dos veículos

A disputa de motoristas quando dirigem em vias movimentadas, que só permitem a passagem de um veículo por vez, comumente tem sido motivo de acidentes, muitas vezes alcançando consequências drásticas, com perdas irreparáveis. Na tarde de ontem, um acidente ocorreu, na Alameda Adolfo Konder, envolvendo um Volks e uma camionete Pick-Up Chevrolet, da firma Mocali Móveis, que desde a cabeceira da Ponte Hercílio Luz, lado continente, trafegavam de maneira irregular. Por duas vezes o motorista da camionete tentou ultrapassar o Volks, a primeira tentativa no continente, sendo a segunda e última realizada em frente à Sorveteria Ilhabela, logo na saída da ponte. Mesmo tendo ocorrido o choque, a "corrida" só teve fim, no final da rua Duarte Schutell, erente ao prédio das delegacias, quando o condutor da camionete, que tentou se evadir, foi obrigado a parar diante do sinal vermelho, no semáforo localizado na confluência da avenida Rio Branco com a rua Felipe Schmidt.

**O ACIDENTE**  
Por volta das 16 horas de ontem o motorista Reni Machado (43 anos, residente na rua Major Costa, 12), onde tem uma oficina mecânica para automóveis, dirigia o Volks, placas AA-9982, de sua propriedade, quando na cabeceira da Ponte Hercílio Luz — lado continente —, a camionete Pick-Up Chevrolet, chapas AB-3708, encostou ao lado de seu veículo, forçando a ultrapassagem. O motorista do Volks não foi de acordo e imprimiu mais velocidade ao carro, impossibilitando que a camionete tomasse a dianteira.

Porém, o condutor da Pick-Up, propriedade da firma Mocali Móveis, Ademar Rosa (residente na rua Professora Otília Cruz, 188, no Estreito), não se conformando com a "ofensa", tentou novamente ultrapassar o Volks, na Alameda Adolfo Konder, em frente à Sorveteria Ilhabela, onde ocorreu o acidente.

A camionete entrou na curva, logo após a ponte, pelo lado direito (o que não é permitido), provocando desse modo o acidente. A Pick-Up atingiu o Volks no paralamas dianteiro direito.

No Volks viajavam, além do motorista, sua filha Ivone Machado (15 anos, solteira), e o mecânico Claudiomir de Oliveira (16 anos, solteiro), empregado do proprietário do carro, que também nada sofreram.

**DISCUSSÃO**  
Mesmo depois do acidente a disputa não foi encerrada, sendo intensificada com a tentativa de fuga, empreendida pelo motorista da camionete, que foi alcançado no final da rua Duarte Schutell, quando foi obrigado a parar diante do sinal vermelho.

Logo que o condutor do Volks chegou ao local, uma discussão teve início, durando mais de dez minutos, o suficiente para que uma imensa fila fosse formada pelos veículos procedentes do continente. Várias versões foram contadas pelos dois envolvidos, muitas delas dotadas de alto grau de dramaticidade, dando origem até a apostas entre os curiosos, interessados na solução do caso e muito mais, em ganhar algum dinheiro.

Enquanto as apostas eram realizadas, outros anotavam os números das placas, como palpite para a loteria.

Por determinação de um policial do Detran, os dois veículos foram retirados do local, dando vazio ao tráfego que por minutos esteve interrompido.

A discussão, que por minutos foi interrompida, reiniciou na avenida Rio Branco, onde um dos motoristas estacionou seu veículo.

Enquanto o condutor da camionete, Ademar Rosa, defendia-se da culpabilidade que lhe atribuiu Reni Machado, motorista do Volks, alegando que foi provocado para a disputa, no continente, quando tentou a ultrapassagem e foi impedido, a ocupante do automóvel, Ivone Machado, confirmava as palavras de seu pai, declarando que o outro carro foi o causador do acidente.

O fato foi atendido por um perito do Detran, que procedeu o levantamento dos danos e registrou a ocorrência.

**LAJE PRÉ-MOLDADA**

**PARA FORRO E PISO** Consultem-nos

Maior rapidez • Economia de 30% • Entrega imediata Qualquer quantidade • Atendemos todo o estado com assistência técnica	(0482) 22-6500 22-6290 22-4235 22-4002
--	---

REG. CREA. N.º 5.175 - 10.ª Região  
VENDAS: Rua Emilio Blum, 27 - Florianópolis - SC

## Choque de trens em Ohio mata 4 e fere 2 pessoas

Quatro trabalhadores ferroviários morreram e dois ficaram feridos ontem no choque de dois trens de carga próximo a Wauseon, Ohio. Funcionários das ferrovias acreditam que um dos feridos, que saltou da locomotiva segundos antes do choque, poderá ajudar a determinar as causas do acidente ocorrido nesta zona rural, 60 quilômetros a oeste de Toledo.

Segundo um porta-voz da linha Penn Central, Howard Gilbert, o trajeto conta com linhas de tráfego paralelas no local do acidente e os trens deveriam cruzar-se sem dificuldade. As causas da colisão ainda são desconhecidas, acreditando-se em falha humana.

As autoridades identificaram os mortos como Eugene O. Fuller, Robert E. Green, P.E. Spray e W.H. Davis, todos norte-americanos.

Três funcionários que viajavam nos últimos vagões saíram ilesos, segundo Gilbert, da empresa proprietária dos trens acidentados.

### DVA - VEÍCULOS S/A.

CGC(MF) No. 82.516.949/0001-03

### AVISO

Acham-se à disposição dos senhores acionistas, na sede desta sociedade, à Rodovia BR-101, Km 205, São José — SC, os documentos a que se refere o artigo 99, do Decreto-Lei 2.627 de 26 de setembro de 1.940, relativos ao exercício social encerrado em 31 de dezembro de 1975.

São José, 29 de janeiro de 1976.

Paulo Toniolo — Diretor  
CPF: 058 888 910

### SUPERMERCADOS LOJAS LORENZ S/A.

CGCMF 86 375 698/0001-45  
ASSEMBLÉIA GERAL ORDINÁRIA

### CONVOCAÇÃO

Convidam-se os Srs. acionistas de SUPERMERCADOS LOJAS LORENZ S/A, a comparecerem à Assembléia Geral Ordinária, que se realizará no dia 05 de março de 1976 às 15 horas, na sua sede social a fim de deliberarem sobre o seguinte:

#### ORDEM DO DIA

1o. — Discussão e aprovação do Balanço Geral e demais documentos referentes aos exercícios sociais encerrados em 30 de junho de 1974 e 30 de junho de 1975.

2o. — Diversos assuntos do interesse da Sociedade.

#### AVISO

Encontram-se à disposição dos senhores acionistas, na sede social, os documentos de que trata o artigo 99 do decreto-lei 2627 de 26-09-1940.

Timbó, 21 de janeiro de 1976

SUPERMERCADOS LOJAS LORENZ S/A.

Gerhard Gessner  
Diretor Gerente

# AÇÃO CHAPECOENSE DE DESENVOLVIMENTO-ANO III

Depois de três anos de Administração Altair Wagner, a Prefeitura de Chapecó, através de um stand montado no hall do Cine Astral, mostra os resultados conseguidos, destacando-se: um orçamento de 35 milhões de cruzeiros, dos quais investe 64,62 por cento; índice de retorno de ICM de 2,5%; Plano de Desenvolvimento Urbano em execução; Reforma Administrativa implantada; 13 quilômetros de riachos retificados; 6 bueiros celulares construídos; Projeto de águas pluviais elaborado; Revestimento de 465 metros de canal; Início da Rede de Esgotos; Rede de água em implantação pela Casan; Criação do Distrito Industrial, Transferência do Pavilhão da Ressacada; escolha de área para o novo aeroporto; execução e contratação de 216.677 m<sup>2</sup> de calçamento; implantação da nova rede de energia elétrica pela Celes; Aquisição de 20 caminhões Mercedes Benz; Aquisição de 11 máquinas rodoviárias; Início da implantação da perimetral com 50 metros de largura e extensão de 20 km e 20 radiais;

Implantação de 48 km de ruas no bairro Passo das Fortes; Início da implantação de 6 novas praças; Encascalhamento de 381 km de estradas municipais; Melhoramentos de 3.241 km de rodovias municipais; Criação do Conselho Municipal de Cultura; Instituição do Programa de Auxílio ao Educando; Nova sinalização de Trânsito; Construção do Centro Esportivo e Estádio Índio Condá; Realização dos Jogos Abertos; Instalação do Museu Municipal de Chapecó; Construção de Sanitários Públicos; Conclusão e mobiliamento do Centro Cívico; Construção de novas garagens e oficinas.

A Prefeitura Municipal de Chapecó está mostrando a toda a população os resultados conseguidos com três anos de administração Altair Wagner. Para tanto montou um stand no hall do cine Astral, enfocando as realizações, através de gráficos e fotografias.

Na abertura do stand o Prefeito proferiu palestra destacando os fatos que mereceram maiores atenções no Governo Municipal. Destacou inicialmente o Projeto Chapecoense de Desenvolvimento, a elaboração do Plano Diretor Urbano e a implantação da reforma administrativa na Prefeitura. "O Plano Diretor — afirmou Wagner — orientou-nos na condução

das atividades administrativas e cremos estar se adequando às necessidades deste município, mesmo que em alguns casos, não de maneira imediata, mas dentro de uma perspectiva futura e real".

#### Infra-estrutura urbana

Porém o setor que mereceu maiores atenções da administração Altair Wagner foi a implantação da infra-estrutura urbana que foi possível graças ao perfeito entrosamento existente entre o Município, o Governo Estadual e Federal. "Assim — afirma o Prefeito — enquanto planejávamos a nível municipal, também o Governo do Estado, através da Casan, Celes e o Governo Federal,

através do DNOS, Telesc e outros órgãos, elaboravam projetos visando desenvolver este município. Uniu-se forças para que se realizasse a mais importante obra de uma administração: a implantação de infra-estrutura urbana".

Neste sentido a Prefeitura contratou a elaboração do Sistema de Escoamento de Águas Pluviais, retificou 13 quilômetros de riachos, construiu seis bueiros celulares e, em convênio com o DNOS, iniciou o revestimento em concreto armado de 465 metros do canal Santa Maria. E ainda neste ano, deverá firmar novo convênio para revestimento do canal Passo dos Índios e prosseguimento do Santa Maria.

Definiu, a Prefeitura, o futuro sistema viário com a perimetral e radiais. Também contratou o projeto de Esgotos e iniciou sua implantação. A Casan, por sua vez, implanta a ampliação do sistema de água potável; a Telesc instalou o DDD; a Celes, a nova rede elétrica; o Governo do Estado asfaltou o acesso à BR282, através da Secretaria do Oeste.

"Isto tudo — continua o Prefeito Altair Wagner — está dando a Chapecó o que a cidade mais necessita e que vai ser útil para todos os tempos — infra-estrutura urbana. Sem infra-estrutura não continuaria crescendo. E para isso já temos exemplos: as regiões ribeirinhas dos canais ala-

gares por falta de um sistema de escoamento de águas pluviais, por falta de bueiros celulares e galerias subterrâneas. Por falta desta parcela da infra-estrutura a cidade vê-se, por vezes, em estado calamitoso. Estamos ouvindo queixas — prossegue — e reconhecendo o sofrimento dos que são afetados pela invasão das águas. Mas cremos que estamos muito satisfeitos porque fomos os únicos que tivemos a coragem de enfrentar as críticas, mesmo que danosas, tornando-nos por vezes anti-páticos, mas iniciamos a implantação de infra-estrutura e não nos preocupamos apenas em resolver problemas de uma maneira precária para granjear lou-

vores".

#### Aeroporto

O Prefeito afirmou também, em seu relatório à comunidade que, "neste ano atacará outro setor que considera de infra-estrutura urbana: a construção do novo aeroporto. "Todos sabem — afirma — que não é esta uma obra fácil. Mas todos sabem também que é uma obra necessária e importante. Por isso enfrentaremos esta obra com a coragem que nos manteve sempre fortes durante os anos de nossa administração".

No setor urbano, ainda, o Prefeito Altair Wagner relatou uma série de obras como a construção do Centro Esportivo, calça-

mento, afirmando que somente este ano a Prefeitura executará 138.000 metros quadrados de calçamento, totalizando em sua administração 216.677 m<sup>2</sup>, correspondente a mais de 60 por cento do calçamento executado por todas as administrações anteriores.

#### Setor Viário

Neste setor a Prefeitura adquiriu 20 caminhões Mercedes Benz e 11 máquinas rodoviárias, permitindo com isso formar um dos melhores parques rodoviários do Estado. E graças à formação deste parque de máquinas a Prefeitura já encascalhou 381 quilômetros de estradas municipais. A meta do Governo Wagner era de executar apenas 200 quilômetros. Já foi superada em muito e até o final de sua administração deverá encascalhar 600 quilômetros.

Falou também o Prefeito da melhoria geral de estradas municipais, destacando que em sua administração serão executados serviços gerais em 3.241 quilômetros de rodovias municipais. Também destacou o aumento da produção de tubos para bueiros e pontilhões que estão sendo construídos. De 6 em 1973 a Prefeitura passou para 21 em 1976.

#### Destaque maior

Quase ao final de sua palestra o Prefeito Altair Wagner falou sobre a eco-

nomia do município e a situação financeira da Prefeitura: "Dentre todos os fatos o que mais nos enche de orgulho em destacar é a situação econômica da Prefeitura de Chapecó. Em primeiro lugar informamos que quando assumimos a Prefeitura estávamos em décimo-nono lugar no Estado, com relação ao índice de retorno do ICM. Este ano já estamos em sétimo e no próximo seremos o quinto ou sexto município do Estado, graças a uma excelente política de condução dos aspectos econômico-administrativos da Prefeitura, especialmente no tangente ao Movimento Econômico que de Cr\$ 45 milhões em 1972 passou a 412 milhões em 1975 e deverá alcançar 600 milhões neste ano.

— O orçamento da Prefeitura teve, em consequência disso e da política fiscal objetiva, um aumento de receita, ampliando seu orçamento de 4 milhões em 1972 para 35 milhões em 1976. Destes quatro milhões a Prefeitura investia em obras apenas 29,54 por cento em 1972. No ano de 1976 a Prefeitura de Chapecó investirá em obras 64,62 por cento dos seus 35 milhões. Apenas 35 por cento, está destinado às despesas correntes. Isso representa racionalização administrativa. Uma inversão total de uma situação desastrosa em termos de investimentos, para uma fase em que investir em obra de valor significa o maior sucesso para a administração".





# roteiro

As informações contidas nesta página foram fornecidas pelas próprias empresas que oferecem estes serviços.

## Laguna

"Enquanto uns e outros andam por aí recém pensando em fazer alguma coisa por Laguna, nós, há muito, já fizemos". Manifestando isso o Guru - que deixa os animados fins-de-semana do Cambu pela paisagem e pela turma da cidade histórica - parte hoje mais uma vez pra lá. E é a terceira. A explosão de seus 1.600 watts de som-louco será, amanhã, no Clube Blodin, a partir das 23 horas.

Como todas as que tem feito por lá, a festa não vai dar noutra coisa: chapação total, uma vez que há a colaboração do crazy people daquele balneário, cada vez mais amarrado ao dito som do Guru.

## Seminário

O Conselho Regional de Contabilidade de Santa Catarina vai promover, juntamente com a Delegacia da Receita Federal e a Escola Superior de Administração Fazendária, um Seminário de Orientação Fiscal especialmente sobre o Imposto de Renda - Pessoa Jurídica, enfocando aspectos fiscais e contábeis e destinado a contabilistas e empresários. O número de vagas é limitado e as inscrições acham-se abertas na sede do Conselho Regional de Contabilidade, à rua Felipe Schmidt, 27, 9o. andar, das oito às 12 e das 14 às 18 horas. O seminário, ministrado pelos professores Jairo Lisboa e João Pessoa Garcia, terá duração de 15 horas, iniciando segunda-feira e sendo encerrado dia 11, nos horários das nove às 12 e das 19 às 22 horas.

## Canal 6

Hoje - 11,30 - Padrão Color, 11,55 - TV Educativa, 12,20 - Sessão Pastelão, 12,40 - Jornal da Tarde, 13,00 - Bola em Jogo, 13,30 - Sala de Visitas, 13,45 - Sessão da Tarde, 15,15 - Sessão Patotinha, 15,45 - TV de Comédia, 16,45 - Sessão Patota, 17,15 - Faixa Nobre, 18,30 - Canção para Izabel, 19,00 - Um Dia o Amor, 19,45 - A Viagem, 20,45 - Factorama; (Programação válida de segunda a sexta-feira). Mais: 16,15 - Celso e a Sociedade, 21,00 - Clube dos Artistas, 23,00 - Mod Squad, 24,00 - Ciborg, o Homem de 6 Milhões de Dólares e, - 01,00 TV de Aventuras. Amanhã - 10,30 - Padrão Color, 10,45 - TV Educativa, 12,00 - A Bíblia em Destaque, 12,10 - Pesquisa, 12,40 - Jornal da Tarde, 13,45 - Bola em Jogo, 13,55 - Memórias de Churchill, 14,20 - Sessão Patotinha, 14,35 - Sessão Patota, 15,00 - Rumo às Estrelas, 15,15 - TV de Comédia, 16,10 - Faixa Nobre, 18,00 - Rei Arthur, 18,30 - A Pantera e Seus Amigos, 19,00 - Um Dia o Amor, 19,45 - A Viagem, 20,45 - Factorama, 21,00 - Deu a Louca no Show, 22,30 - o Sexto Sentido, 23,30 - Cine Espetacular. Domingo - 10,45 - Padrão Color, 10,40 - TV Educativa, 11,55 - Caminhos da Verdade e do Amor, 12,10 - Domingo, 14,30 - Cinema como no Cinema, 16,00 - Domingo, 17,30 - Cine Mundial, 19,30 - Jornal de Domingo, 20,00 - Os Trapalhões, 22,00 - Cinema 76 e, 24,00 - Cinema como no Cinema.

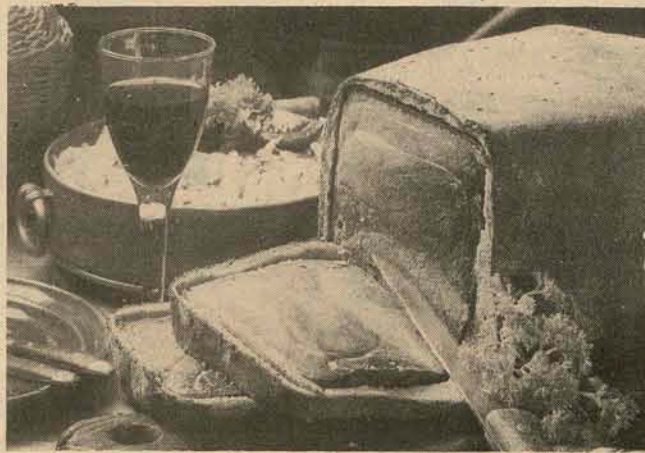

## Restaurantes

**CHAFARIZ** - No subsolo do edifício Zahia (Felipe Schmidt, 25) um restaurante cheio de antiga tranquilidade. Música de fundo e atendimento simpático, oferecendo strogonoffs, supremos de frango, filé de peixe e muitos outros pratos, tudo numa faixa razoável, entre Cr\$ 24,00 e Cr\$ 30,00.

**CORUJÃO CENTRO** - Onde o cozinheiro é artista igual ao Mirandinha. Peixes, camarões, carnes, pratos exclusivos da casa e uma infinidade de drinks e bebidas nacionais e de outras terras. Música ao vivo e aberto até de manhã (do dia seguinte). Preços entre Cr\$ 20,00 e Cr\$ 80,00. Na Beira-Mar Norte.

**PRAYON** - Leve gosto de Oriente na Beira-Mar Norte. Pratos do brasileiro camarão à baiana ao estranho broto de bambu com carne de vaca em fátias e tsukimono. Os preços entre Cr\$ 24,00 e Cr\$ 30,00 e existem por lá todas as bebidas do mundo. Ainda peixes, aves, massas e preparados peculiares.

## Churrascarias

**GUACIARA** - No continente americano. Espeto corrido e aquela fartura da casa. Salsichão, leitão, galeto, costela, picanha e outras carnes (são 12 qualidades correndo nos espetos). Cr\$ 28,00 por pessoa. Acompanham música de fundo, atendimento eficiente e bebidas à escolha. Aberto até as 23 horas.

**RIOSULENSE** - Além dos churrascos escolhidos, serve peixes, camarões e outros frutos do mar. Tudo entre Cr\$ 20,00 e Cr\$ 30,00. O cardápio é amplo, o chape geladíssimo e o serviço de boa qualidade. Na Fúlvio Aducci, Estreito, perto da Praça Nossa Senhora de Fátima. Aberto até a madrugada.

**ALFREDINHO** - No balneário Serraria, BR-101, rumo norte. Churrascada, peixes e camarões, com atendimento contínuo a partir das oito da manhã e até a meia-noite. Local de boa paisagem e cozinha que põe na mesa os melhores motivos da recomendação. Preços a partir de Cr\$ 25,00.

## Noite

**PAINEIRAS** - Onde a Felipe começa a subir. Logo, a partir das 23 horas, como em (quase) todas as sextas-feiras, há festa da boate. Gente jovem e som do "Zimbaloo", que é pra resultar numa tremenda curtidão. O ingresso custa Cr\$ 10,00 (dez pra todo mundo!) e as bebidas, lá dentro, são a preços comuns.

**DCE** - Álvaro de Carvalho, 28. Hoje tem "encontro" com som ao vivo (Samba Som), a partir das 23 horas. Amanhã, na base da fita, é dia de boate. Com início também às 23 horas. As promoções são do Sidd-Art, um grupo de músicos da Ilha, que se reuniu para fazer movimento. Ingressos (sempre) Cr\$ 5,00 (para universitários) e Cr\$ 10,00 (comuns).

**LIRA** - A boate do Lira está funcionando, toda a sexta-feira, com música ao vivo, do show-sambão do Allan Braga. Muita juventude na casa e festa que vai até tarde. Brevemente haverá, também, boate aos sábados (só para casais e com o mesmo Allan Braga). O serviço de bar funcionando com muita bebida e salgadinhos diversos.

**RHESUS** - A boate dos meninos da Medicina funcionando "à toda". Agora na base do som do Guru, acionado pelo Pedro Bisnaga. Quatro caixinhas e 1.600 watts de som do mais louco. A dita boate fica no centro, rua Ferreira Lima, 26. Onde toda a juventude da Ilha e arredores está indo. Inicia às 23 "e não termina mais".

**CAPELINHA** - A paróquia mais louca deste distrito, instalada junto às pedras de Itaguaçu. Hoje a festa inicia às 22 horas e é da boa, que toda gente tem que curtir. Sala ampla, pista de dança, serviço elogiável e bebidas e pequenos lanches a preços que não ferem nem as maiores suscetibilidades. Todo mundo lá!

**CHARRETE** - Fica em Canasvieiras, numa linda e aprazível proximidade do mar. Funciona todos os dias, ao som eletrônico e, aos sábados e domingos tem sessões incrementadas, com música ao vivo ("Trio Mazolla" e outros). Entrada somente aos casais. Anexo tem restaurante e bar, com cardápio de ampla escolha ou bebidas e salgadinhos da melhor qualidade.

**PONTAL** - O antigo Catira é boate para casais, a 22 quilômetros do centro, no rumo sul da BR-101. Hoje, desde as 23 horas, com música do Impacto. Além disso, restaurante anexo sempre aberto e com gostoso cardápio que inclui peixes, camarões e outros pratos, principalmente produtos do mar. Bebidas à vontade.

## Festa da Laranja

Na Trindade. É em junho mas já tem datas para a sua realização: dias 11, 12 e 13. A promoção da Paróquia da Trindade tem conseguido atrair para a Ilha turistas de todo o Estado e mesmo de outros pontos do Sul do País. Por isso é sempre considerada por outras entidades sociais, filantrópicas ou esportivas que tenham, também, promoções de cunho popular para organizar. A fim de que datas não coincidam e "forças não fiquem divididas", segundo o frei Nelson Bonassi, vigário daquela Casa.

## Cinema

Darci Costa

**OPERAÇÃO FRANÇA II (French Connection II)** Como indica o título, trata-se de uma continuação de Operação França, de William Friedkin, ainda com Gene Hackman vivendo o policial Poppe Doyle, papel que lhe deu o Oscar no primeiro filme. O ator espanhol Fernando Rey reaparece também, no papel de Charnier, sendo o desfecho do filme em Marselha, com um terrível tiroteio ante o olhar aterrorizado de milhares de pessoas. O diretor agora é John Frankenheimer, de talento comprovado, com a chance de fazer um filme de alto nível, o que resta conferir. (CECOMTUR - a partir de hoje)

**ADEUS ÀS ILUSÕES (The Sandpiper)** Reapresentação de um dos filmes menos expressivos do diretor Vincente Minelli, embora de grande efeito visual. Um triângulo formado por Elisabeth Taylor, Richard Burton, Eva Maria Saint. Na trilha sonora, o tema "The Shadow of Your Smile" (Em exibição no CORAL)

**UM ASSASSINATO É UM ASSASSINATO (Un Meurtre Est Un Meurtre)** Policial francês com pretensões a sus-

pense, dirigido por Etienne Perier, elemento já visto muitas vezes como ator. Segundo as informações, trata-se de um caso em que mesmo o inocente se julgava culpado. Um bom cast, formado por Catherine Spaak, Jena Claude Brial, Stephana Audran, Robert Hosseis. (Sábado no RITZ)

**INVESTIGAÇÃO PERIGOSA (Report to the Commissioner)** Policial americano que, para nós, se apresenta como uma perfeita incógnita; o resumo da narrativa está na frase publicitária: "Ninguém sabia que ela era polícia secreta, inclusive o policial que a matou". Atuam: Michael Moriarty, Yaphet Kotto, Susan Blakely, Hector Elizondo e Tony King. O diretor é Milton Katselas; pelo que se conhece dele, até o momento, é um elemento neutro. (RITZ - domingo)

**O MAIOR ATLETA DO MUNDO (The World's Greatest Athlete)** Filme dos estúdios de Walt Disney, com Tim Conway, Jan Michael Vincent, John Aimos. Direção de Robert Scheerer. (Domingo no SÃO JOSÉ)



Um Assassinato é Um Assassinato; de Etienne Perier



Investigação Perigosa; de Milton Katselas



Operação França II; de John Frankenheimer

## Livros

Três caras se reuniram um dia em Uberlândia, Minas Gerais, e lançaram um livro de poesias ilustrado e com excelentes gravuras. O livro, que se chama "Presente", foi feito na base do artesanato e do amor à arte. É mimeografado, mas muito legível. O cabeça do grupo é João Fernandes de Barros, que é poeta e o autor das gravuras. Em 70 ele esteve por Blumenau e transou alguma coisa de sua arte. Os outros dois são o Bergantini e o Jary. O livro, bom para quem gosta de sentir o pulso da literatura não comercializada, feita e divulgada a custo de idealismo e sacrifício, pode ser pedido para o Dupuy Antônio Cortes, na rua Felipe Schmidt, 104, apto 1006 - Edifício Arthur.

Já da rua das Creoulas (26), em Graças, no Recife (Pernambuco), chega, num pequeno livro de poesia, notícias de José Mário Rodrigues, um poeta de motivos. O seu livro, desse nome, edição da Cátedra, vem num jogo sutil de significados e significantes das palavras que perduram. Com a verve de imagens quase acústicas da significação de frases de grande sentido lírico.

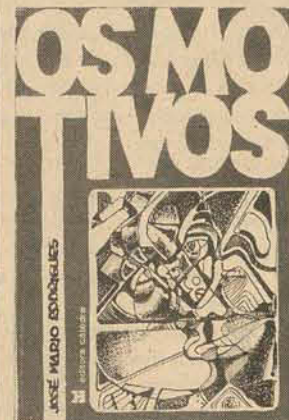

Como na descoberta linguística de uma poesia quase hiper-real ou surrealista, as conexões são várias e livres, tão livres que satisfazem à composição sintagmática de coisas como o seu "décimo motivo", onde o poeta enquadra o signo vago "cansaço" ao longo de todo o poema: Amigo / sinto o cansaço de me dispor à morte / o cansaço de estar aqui / de não poder sair / levando o cansaço no bolso / na gola da camisa... / o cansaço de ter a porta do quarto sempre fechada... / de ser bom / honesto / correto... / o cansaço de ser amargo / e de ver a vida se esvaír pelo canto do olho... São trinta motivos, determinantes, aliás, para o desprezioso livro.

## Rádio de verdade

Amanhã e domingo, a partir das onze da noite, "Fim de Semana", programa musical de jornalismo na Rádio Guarujá, em frequência modulada, ondas médias, curtas, etc. Com notícias nacionais e internacionais, música da melhor qualidade e comentários (por fim!) inteligentes, o programa que - com Cesar Valente e Rosamaria Urbano - põe um "sangue novo" em nossas usadas programações, tem uma hora de duração. E de bom rádio.

## Farmácias

De plantão amanhã, no Centro, a Farmácia Tunísia (rua Felipe Schmidt) e no Estreito a Farmácia Continente (rua Gaspar Dutra). Ainda, e respectivamente, com plantões permanentes as farmácias Vitória (Praça XV de Novembro esquina Conselho Mafra) e a Farmácia (rua Liberato Bittencourt). No domingo, Centro e Estreito, as mesmas farmácias Tunísia e Continente estarão de plantão durante o dia, sendo o plantão noturno cumprido pelas farmácias Vitória e Farmácia, de atendimento permanente.

## Discos

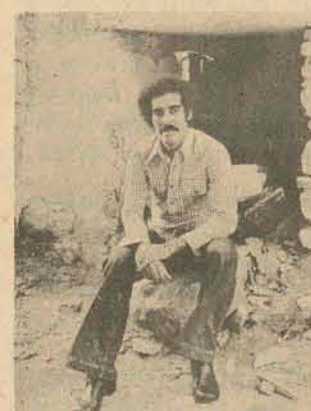

"Morô onde não mora ninguém" foi a música mais vendida dos últimos meses em todo o País. O samba de boa cadência e fácil comunicação trouxe a popularidade ao seu autor, Agêpê, que usa na vida artística as iniciais do seu nome: Antônio Gilson Porfírio. "Disco de Ouro" da gravadora Continental, o sambista da voz rouquenha pôs em seu primeiro LP, além da faixa famosa, coisas sensacionais como "Lá Vem o Trem", "Moça Criança", "7 Domingos", "A Dança do Meu Lugar", "Mudança do Vento", "Todo Prosa" (todas dele mesmo e de Canário) e "Jogue Alegria em Sua Vida" (de Mita), "Feito de Tatuagem" (de Bira e Catoni), "De Corpo e Alma" (de Vilela e Emegê) e "Canto do Engenho" (de Romildo e Toninho). Acompanham-no famosos ritmistas cariocas que montaram uma tremenda "cozinha", com todos os ingredientes para o sucesso.

A carioca Sônia Lemos estreou em 73 com o compacto "Azul Portela" - "Pai Oxalá". Seu segundo disco não teve dificuldades em chegar às paradas com "7 Domingos" e "Todo Prosa", da dupla Agêpê e Canário e já sucessos.

Agora a Continental lança o primeiro LP de Sônia, com sambas assinados por nomes consagrados das escolas cariocas. O LP vem puxado, também, por "7 Domingos" (que é ainda o nome do disco) e traz "Baiana do Rosário", "Braço do Mar" ou "Coração Salgado".

Para desenvolver seu potencial artístico, Sônia fez cursos de canto e dicção, dança e expressão corporal e já teve experiência teatral atuando na peça "Alice no País Divino e Maravilhoso", sob a direção de Afonso Crizzoli. Nisso, portanto, o reforço para a sua música de hoje e o complemento para uma música popular bem brasileira.



# Beto Stodieck

## Pele de Verão

O setor de reservas do Plaza Itapema está informando que o hotel está lotado até março, mês que vem. O que não causa surpresa.

Todos os anos, e põe anos nisso, é aquela loucura: a linda mocinha exhibe o menor biquini da praia e que envolve um dos mais estonteantes corpos de todo o litoral barriga-verde. Cada ano que passa, o biquini diminui. Foi das primeiras a usar tanga - e que tanga! Aliás, é sempre das primeiras a usar tudo quanto é moda - muitas vezes chega a surpreender os lançadores da própria. Foi das primeiras a deixar a tanga e a aderir ao triangulzinho que está deixando a mocidade louca.

(-)

Só que há um probleminha: mal sabem vocês a dificuldade que ela enfrenta para poder usar tão sumárias vestimentas - e aquilo veste coisa alguma? Para poder usá-las, quando em casa, faz verdadeiros malabarismos: tranca-se no quarto, tira o biquini sutilmente escondido dentro da fronha, põe algodão no buraco da fechadura que é para evitar censurados olhares, veste um maiô inteiro por cima do biquini (que é retirado no carro, segundos depois), coloca uma saída (ou entrada?) de praia e sai do quarto com cara de anjo, previamente estudada na frente do espelho. É que a sua conservadora mamãe não pode nem sonhar com o mínimo de "pano" que tenta envolver as diminutas partes do seu bem torneado e desnudado corpo.

(-)

Só que de vez em quando a sua mãe sonha... E aí, já viram. Podem crer: no dia seguinte, cadê biquini? Pode procurar na lata do lixo, que lá está, devidamente picotado...

(-)

Mas, com todo o aparato e cuidado da menina, como é que a mãe consegue descobrir que está sendo enganada? Não de perguntar. É que, esperta que é, a mãe, volta e meia põe-se a espia-la na hora do banho - afinal, sabe a filha que tem. E convenhamos que não é nada difícil descobrir o tamanho do biquini pela delatora e minimíssima marca branca que ainda resta no corpo da moça em questão, que, por sinal, já reventou: "chegarà o dia em que mamãe nada desconfiará, se pela marca ela se guiar: vou nua para a praia"...

A Turesc está mudando de endereço: troca o apertado (onde se amontoam 35 funcionários e 4 diretores) primeiro andar do Edifício Ceisa, esquina da Felipa com Jerônimo Coelho, pela espaçosa casa da rua Altamiro Guimarães que pertence a Thomás Cabral, sogro do ex-secretário da Fazenda Sérgio Uchôa de Rezende. 14 mil é quanto já está pagando de aluguel.

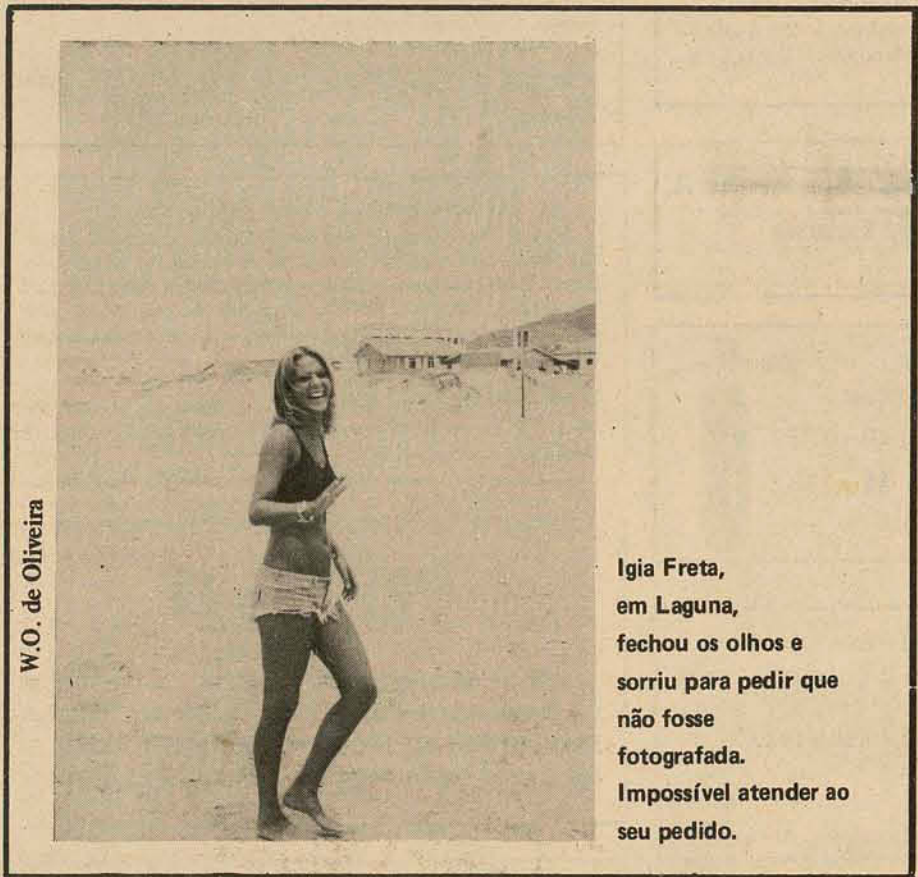

Igia Freta, em Laguna, fechou os olhos e sorriu para pedir que não fosse fotografada. Impossível atender ao seu pedido.

A boate Redoma, do LIC, que foi inaugurada na semana passada com o ouro da rica dupla Ricardinho e Cacau, nesta sexta, 6, mudará de ares, incrementará aquele som que está fazendo furor entre o Rio e São Paulo: o hustle (pronuncia-se rásol). É que o discotecário de hoje outro não é: Ricardo Tapado, o mais atualizado de todos os que se propõem em sonorizar dançantes ambientes.

Por causa de perfil fotográfico que saiu aqui na coluna, conhecida moça resolveu visitar a Clínica Regina Nuernberg e marcar consulta com João Francisco do Valle Pereira, o nosso Pitanguinha. Segundo consta, a operação do seu nasal será na próxima semana.

## Imobiliárias

O Ceisa Center, um dos melhores lançamentos imobiliários do sul brasileiro, condigno publicitariamente, já vendeu quase todas as suas salas, sem falar nas lojas, já devidamente adquiridas.

(-)

Enquanto isso, a A. Gonzaga nem teve tempo de maiores campanhas publicitárias para o recém-lançado Solar das Alamandas: vendeu todos os apartamentos em apenas 24 horas.

## Blumenau em Nova Iorque

Mr. Richard Joseph, um desses americanos que veio ao Brasil para o Congresso da ASTA (quem não se lembra?) visitou todo o País e, em seguida, soltou suas impressões em três artigos publicados no New Yorker Post conhecido jornal novaiorquino naturalmente.

(-)

Entre mil coisas (afinal, em três artigos dá pra dizer coisa pra burro), Mr. Joseph fala de Blumenau: "Lá qualquer um pode ser servido por uma loura de bochechas rosadas e chapéu tirolês, enquanto bebe uma cerveja ou come knockwurst e sauerkraut".

Conta a história de Blumenau e menciona os tempos da guerra. "Durante a Segunda Guerra alguns cidadãos catarinenses foram tomados de súbita megalomania pangermânica que os fez acreditar na sua cidade como a futura capital da América Germânica. Construíram um teatro no centro da cidade para receber Hitler condignamente em sua triunfante chegada à América do Sul". No entanto, Mr. Joseph faz questão de dizer que Hitler jamais pisou em território sul-americano e que a onda pró-nazismo foi corrida de Blumenau. Diz ele ainda que, hoje, o Teatro Carlos Gomes "serve apenas para concertos e manifestações cívicas".

E mais: "Embora os mais velhos só falem alemão ou um português arranhado, em Blumenau as crianças falam português, dançam samba e usam blue-jeans".

## Cinema

Darci Costa

OPERAÇÃO FRANÇA II (French Connection II) de John Frankenheimer, com Gene Hackman, Fernando Rey - 18 anos. CECOM-TUR 2 - 4 - 7,45 - 9,45 horas

LA VIOLETERA, de Luiz Cesar Amadori, com Sarita Montiel. SÃO JOSÉ 3 - 7,45 - 9,45 horas

ADEUS ÀS ILUSÕES (The Sandpiper) de Vincente Minnelli, com Elisabet Taylor, Richard Burton - 18 anos. CORAL 3 - 8 - 10 horas

## Horóscopo

Omar Cardoso

ÁRIES - Dia dos mais indicados às viagens, mudanças e para solicitar favores de personalidades políticas e militares. Espetacular fluxo para tratar de questões jurídicas e firmar contratos. Viagens e amor favorecidos. TOURO - Benéfica influência astral para tratar de questões sociais pendentes, para lucrar em negócios iniciados anteriormente e à sua prosperidade profissional. Contudo, as disputas no lar deverão ser evitadas.

GÊMEOS - Boa influência astral para cuidar de questões financeiras e de assuntos relacionados com artes de um modo geral. A elevação psíquica se fará sentir e a vida sentimental, amorosa e familiar só lhe trará felicidade.

CÂNCER - Dia pouco indicado para os negócios e aos assuntos sociais. Evite, também, as questões extra-conjugais, os perigos de acidentes e tudo que possa prejudicar sua tranquilidade no lar, moral e saúde.

LEÃO - Ótima influência astral para solucionar questões domésticas que estão em pendência, iniciar viagens e tratar de assuntos financeiros que o preocupam. Será bem sucedido no amor e nas diversões.

VIRGEM - Bom dia para normalizar sua situação monetária e para assumir posição de responsabilidade em seu campo profissional. Conte com a colaboração dos superiores. Excelente estado de saúde, êxito amoroso e em viagens.

LIBRA - Muito bom dia para fazer novas experiências científicas ou psíquicas para a assinatura de contratos e as diversões, prazeres e à vida sentimental e amorosa. Pode iniciar longas viagens, o fluxo o favorece.

ESCORPIÃO - Muito bom fluxo astral às transações relacionadas com terras, propriedades, às viagens, mudanças e à compra e venda de metais, jóias e pedras preciosas.

SAGITÁRIO - Seu forte magnetismo pessoal hoje deverá atrair a simpatia alheia, o que lhe trará muitos benefícios. Novas e duradouras amizades, também estão previstas. Êxito em todos os meios de comunicação e no amor.

APRILÓRNIO - Dia positivo para as suas atividades artísticas e a tudo que está relacionado com as artes de um modo geral. Os lucros em negócios e através do esforço empreendido no trabalho deverão aumentar.

AQUÁRIO - Não é um dia totalmente favorável para tratar de assuntos relacionados com dinheiro, mas muito bom para entabular negócios e obter novos conhecimentos profissionais, para serem postos em prática brevemente.

PEIXES - Negativo fluxo astral às mudanças de emprego, atividades ou de residência. Tendência a depressão psíquica o que viria a prejudicar-lhe mais ainda. Controle-se em todos os sentidos e cuide de sua saúde e moral.

do para o próximo dia 20 às 19 horas, na Capela do Colégio Coração de Jesus, Olcedir Caldas e João Carlos Freitas. Os convidados serão recepcionados na sede do BESC.

-X-

Carminha e Manoel Martins, ele um dos Diretores da Eletrosul, estão chegando do Rio de Janeiro. O simpático casal, está bastante preocupado com a decoração de seu apartamento na beira mar norte, edifício Carina.

-X-

Miss Brasil, Ingrid Budag, já confirmou à diretoria do Clube Doze de Agosto sua

veraneio em Cabeçadas para participar do elegante jantar realizado na última semana, aqui na capital, em homenagem ao diretor regional do Grupo Sul América, Dr. Henrique Wendhausen.

-X-

Festejando aniversário hoje a Sra. Dr. João José Schaefer (Baba). Em sua residência o casal Schaefer logo mais vai receber convidados para um grande jantar.

-X-

Também quem está aniversariando hoje é a simpática Sra. Zulma Faria. Senhoras da sociedade logo mais es-

Dr. Ney Matogrosso, será show de amanhã na boite do majestoso Laguna Tourist Hotel.

-X-

Na 34a. reunião do Conselho Deliberativo da Sude-sul, realizada em Porto Alegre e presidida pelo ministro do Interior, Rangel Reis, o governador de Santa Catarina solicitou a participação do órgão em vários projetos de âmbito estadual. O chefe do Executivo catarinense apresentou, para apreciação, os programas agroindustriais para o litoral catarinense.

-X-

Está marcada para o pri-

*Handwritten signature: Juliana de Castro*

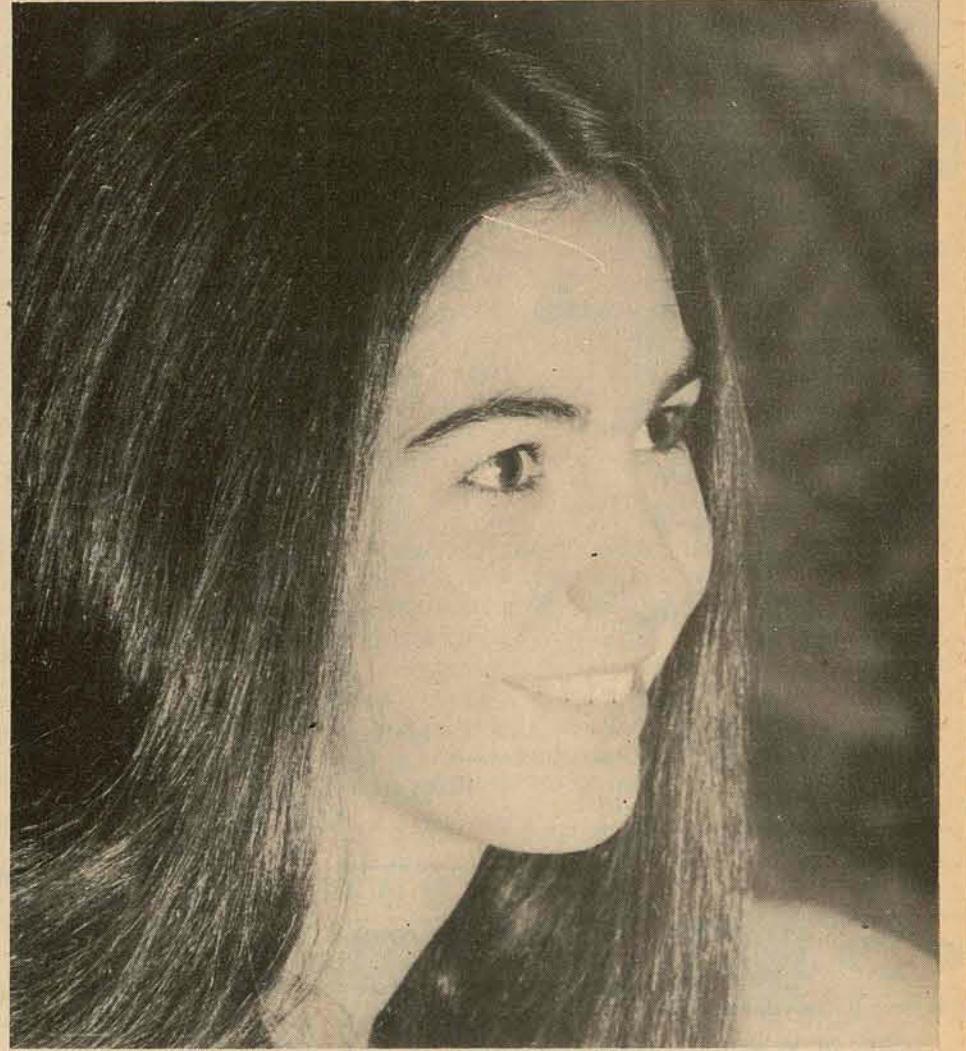

A linda Beatriz Van Hoff viaja amanhã para Buenos Aires onde reside

O simpático casal Megalvio Mussi esteve em Canasvieiras participando de um jantar em sua homenagem, oferecido por Irene e Aderbal Rosa. Entre os convidados do casal Rosa, estavam Sr. Dr. Vanildo Ozelani, recém-chegado dos Estados Unidos, Dr. Manoel Dias e Sra., Walter Pires e Sra., Cesar Moritz e Sra. Ele Prefeito da cidade de Brusque.

-X-

O Secretário Augusto Baptista Pereira em seu apartamento recebeu o Governador Antônio Carlos Konder Reis para um jantar em homenagem ao Presidente da Petrobrás, General Araken de Oliveira.

-X-

No grande jantar do casal Sônia e José Procopiacki realizado na última semana em Cabeçadas, também estavam entre os convidados Olga Maria e Eduardo Santos Lins e Lena e Félix Fôes.

-X-

Em Cabeçadas, o Deputado Estadual e Sra. Delfim Peixoto, em sua confortável residência receberam amigos para um jantar em homenagem ao Deputado Federal e Sra. Jayson Barreto.

-X-

De Nova Iorque estou recebendo cartão do Deputado Federal e Sra. Angelino Rosa, comentando sua viagem ao Exterior.

-X-

Estão de casamento marca-

presença no Carnaval que vem se aproximando.

-X-

Hoje no majestoso Marambaia Cassino Hotel no Balneário Camboriú, a convite do proprietário daquele hotel, Dr. Osmar Nunes, a pintora Nini recebe convidados para a abertura da exposição de sua arte.

-X-

No auditório da Celes, deuse a abertura da 1a. Jornada em Educação Física e Desportos, promovida pela Secretaria de Educação. Estará presente à 1a. Jornada, Edson Bispo dos Santos, bicampeão mundial de basquetebol, que este ano treinará a seleção brasileira para os jogos olímpicos em Canadá.

-X-

O industrial Roland Renaux, deixou sua casa de

tarão reunidas na bela residência à rua Esteves Júnior, para uma tarde elegante quando será servido um chá.

-X-

Quem estava almoçando ontem no simpático Holiday Center Restaurante, em Canasvieiras, com um grupo de amigos era o presidente da Sude-sul, Dr. Paulo Melro.

-X-

Guenther, gerente da Turismo Holzmann, em nossa cidade, está organizando uma excursão denominada "Carnaval em Gramado". A saída está prevista para o dia 27.

-X-

Deixou a capital catarinense onde passou alguns dias e está de regresso à cidade jardim que é Blumenau, o

meiro semestre deste ano, a inauguração das agências do BESC, nas cidades de Porto Alegre e Curitiba.

-X-

Falando em Banco, estou sendo informado que está sendo examinado pelo Banco Central do Brasil, a possibilidade de mais 17 agências do BESC, a serem instaladas em cidades do Estado catarinense.

-X-

O padre Raulino Reitz, coordenador para Assuntos de Meio Ambiente da Secretaria da Tecnologia e Meio Ambiente, esteve em Garopaba, acompanhado de assessores, procedendo um extenso levantamento local para esclarecer a questão da terraplenagem em dunas daquele município que, segundo notícias veiculadas na imprensa da capital, estariam prejudicando a paisagem e o turismo naquela localidade.

## DASP - CODERSEL CONCURSO PARA DATILÓGRAFO

A prova de datilografia do concurso para datilógrafo será realizada nos dias 07 e 08 de fevereiro de 1976 - na ESCOLA SENAC - Rua Silva Jardim S/N - Florianópolis - de acordo com a seguinte escala:

DATAS	HORÁRIOS	No. DE INSCRIÇÕES
07.02.76	8,00 as 8,30	01 a 51
07.02.76	8,45 as 9,15	52 a 103
07.02.76	9,30 as 10,00	104 a 155
07.02.76	10,15 as 10,45	156 a 207

08.02.76	8,00 as 8,30	208 a 259
08.02.76	8,45 as 9,15	260 a 311
08.02.76	9,30 as 10,00	312 a 363
08.02.76	10,15 as 10,45	364 a 414
08.02.76	11,00 as 11,30	415 a 451

Observações: a - o candidato poderá prestar a prova em máquina de sua propriedade;

b - os candidatos deverão portar o cartão de inscrição, documento oficial de identidade, caneta e, se julgar necessário, régua;

c - comparecer ao local da prova com 30 minutos - de antecedência.

Florianópolis, 31 de janeiro de 1976

João Volney Bússolo

Chefe subst. do Núcleo da

ESAF em Santa Catarina

Replicado por ter saído com incorreção nos dias 31.1 e 1o. 2.76

**SUL AMÉRICA**  
**CAPITALIZAÇÃO S. A.**  
 COMPANHIA NACIONAL  
 PARA FAVORECER A ECONOMIA

SEDE SOCIAL: RIO DE JANEIRO  
**SORTEIO DE**  
**JANEIRO 1976**

K O N  
 N S E  
 Y K S  
 R O J  
 N O A  
 S S H

**NOVOS PLANOS**  
**COM CORREÇÃO**  
**MONETÁRIA**

SUCURSAL DO E. DE S. PAULO  
 Rua 15 de Novembro, eq. Anchieta  
 Edifício Sulacap - São Paulo



### JENDIROBA AUTOMÓVEIS LTDA.

CORCEL VÁRIAS CORES  
MAVERICK VÁRIAS CORES 4 CILDS 976  
CORCEL GT 1973  
DODGE 1800 1973  
DODGE GRAN SEDAN 1973  
DODGE DART CUPÉ LUXO 1972  
VOLKS 1300 e 1500 OK  
BRASILIA 1974  
VOLKS 1500 1972

LANCHAS FIBRA DE VIDRO VÁRIOS MODELOS

RUA: ALMIRANTE LAMEGO 170 e RUA SALDANHA MARINHO ESQ. JOÃO PINTO e TIRADENTES - FONES: 22-0192 e 22-1392 e 22-2952.

BARBADA DA SEMANA  
LANCHA TIPO GAIVOTA, MOTOR LTD, TURBINA E CARRETA DE VIAGEM, ZERO MILHA.....PREÇO Cr\$ 65.000,00

### CARIONI COM. AUTOMÓVEIS LTDA.

Av. Rio Branco, 53  
Fones 22-1042 e 22-6591

1 Volks 1300 L	OK
1 Volks 1300	68
1 Volks 155	74
1 Belina	74
1 Corcel Cupê	72
1 Opala Cupê	74
1 Galaxia LTD	71/72

### VENDE-SE KOMBI

Ano 70. Tratar: rua Antonieta de Barros - 970.

### COZINHEIROS

Precisa-se de dois cozinheiros. Paga-se bem, Ordenados e Comissões. Tratar no Restaurante Corujão, na Lagoa da Conceição, em frente ao Posto.

### ENCANADOR - ELETRICISTA

Necessitamos admitir uma pessoa que entenda de serviços hidráulico e elétrico. Salário a combinar. Os interessados devem tratar na FORMACO à rua Antonieta de Barros, 30. Estreito - Florianópolis.

### REPÚBLICA FEDERATIVA DO BRASIL

#### 4o. OFÍCIO DE NOTAS E PROTESTOS EM GERAL

#### EDITAL DE NOTIFICAÇÃO DE PROTESTOS

Por não terem sido encontrados pessoalmente nos endereços a mim fornecidos ou por recusarem a tomar ciência faço saber aos que o presente edital virem ou dele tiverem conhecimento deram entrada neste Ofício à rua: Conselheiro Mafra, 37 para serem protestados contra os responsáveis dentro do prazo legal os títulos com as seguintes características:

N. Promissória 03/22 - Cr\$ 782,00 - venc. 09-1-76 - Apresentante: Mercantil Finasa S/A - devedor: ARMANDO JOSÉ MULLER  
N. Promissória 12/24 - Cr\$ 521,01 - venc. 13-1-76 - Apresentante: Mercantil Finasa S/A - devedor: SALVIO JOSÉ RODRIGUES  
N. Promissória - 3 parcelas - 08/10 09/10 10/10 - Cr\$ 150,00 cada uma - Apresentante: Caixa Econômica Estadual - devedor: OSNI VIEIRA DE SOUZA  
Duplicata - 085/75 - Cr\$ 560,00 - venc. 15-1-76 - Cedente: Renovadora de Pneus Cat. - Apresentante: Banco do Estado de Santa Catarina S/A - devedor: MANOEL VITOR DE SOUZA  
N. Promissória 0110497 - Cr\$ 887,88 - venc. 25-12-75 - Apresentante: União de Bancos Brasileiros S/A - devedor: MARCIO ALVIM MARTINS  
N. Promissória 02/10 03/10 04/10 05/10 06/10 07/10 08/10 09/10 - Cr\$ 150,00 cada uma - venc. 04-5 04-6 04-7 04-8 04-9 04-10 04-11 04-12-75 - Apresentante: Caixa Econômica Estadual - devedor: INDANIR ALBINO  
Parcela - 22 - Cr\$ 1.118,00 - venc. 12-12-75 - Apresentante: Besc. Financeira - devedor: ELZA MARIA DA LUZ  
N. Promissória 0727969 - Cr\$ 1.791,00 - venc. 20-8-75 - Apresentante: União de Bancos Brasileiros S/A - devedor: ALVA-CELLI L. BRAGA

Florianópolis, 05 de fevereiro de 1976.  
P/TABELIÃ  
Alicia R. Kuntze

### DEPARTAMENTO CENTRAL DE COMPRAS

#### TOMADA DE PREÇOS No. 76/039

#### A VISO

O DEPARTAMENTO CENTRAL DE COMPRAS torna público, para conhecimento dos interessados que receberá propostas de firmas habilitadas preliminarmente, nos termos do Decreto GE. 8.755 de 15-12-69, até as 15 horas do dia 20 de fevereiro de 1976 para o fornecimento de "MATERIAL PARA EMBLACAMENTO".

O Edital encontra-se afixado na sede do Departamento Central de Compras, à Avenida Mauro Ramos no. 212, em Florianópolis, Estado de Santa Catarina, onde serão prestados os esclarecimentos necessários e fornecidas cópias de Edital.

Florianópolis (SC), em 04 de fevereiro de 1976.  
CARLOS GOES BESSA  
Diretor Geral.

### DEPARTAMENTO CENTRAL DE COMPRAS

#### TOMADA DE PREÇOS No. 76/094

#### A VISO

O DEPARTAMENTO CENTRAL DE COMPRAS torna público, para conhecimento dos interessados que receberá propostas de firmas habilitadas preliminarmente, nos termos do Decreto GE. 8.755 de 15-12-69, até as 15 horas do dia 23 de fevereiro de 1976 para o fornecimento de "FORMULÁRIOS CONTÍNUOS".

O Edital encontra-se afixado na sede do DEPARTAMENTO CENTRAL DE COMPRAS, à Avenida Mauro Ramos no. 212, em Florianópolis, Estado de Santa Catarina, onde serão prestados os esclarecimentos necessários e fornecidas cópias de Edital.

Florianópolis, em 05 de fevereiro de 1976.  
CARLOS GOES BESSA  
Diretor Geral.

### CERTIFICADO EXTRAVIADO

Declaro para os devidos fins que foi perdido o Certificado de Propriedade de no. 603731, do veículo marca Volkswagen Sedan, ano 1967, cor Verde Garibé, 46 HP, chassis no. B7-384.424, motor no. BF-57066, de placas nos. AA-5097, pertencente ao Sr. José Antônio de Aguiar.

Palmeiros, 03 de fevereiro de 1976  
JOSÉ ANTÔNIO DE AGUIAR

### CERTIFICADO EXTRAVIADO

Foi extraviado o certificado de propriedade de um veículo Opala, placas TB-6169, motor no. 5JO228M1, chassis no. 5H87EEB125965, pertencente ao Sr. Lúcio Ivanor Niero.

Tubarão, 03 de fevereiro de 1976

### CERTIFICADO EXTRAVIADO

Foi extraviado o certificado de propriedade do veículo marca Honda, placa 437, ano 72, chassis SS-500V137300, pertencente ao Sr. Lauro Delambert de Oliveira.

### DOCUMENTO EXTRAVIADO

Amantino A. Formolo, declara que extraviou o Certificado de Propriedade de no. 374.762, do veículo marca Ford F-350, Placas WO-0173, chassis LA81HD15087, motor 861915087, ano de fabricação 1969, de sua propriedade. Cor azul.

Sombrio, SC, 03 de fevereiro de 1976.

### CERTIFICADO EXTRAVIADO

Foi extraviado o certificado de propriedade do veículo marca Mercedes Benz, ano 1975, placa AW-1416, motor: 34499110009655, chassis: 34500312011366, pertencente ao Sr. Jacob Vilain Filho.

### DECLARAÇÃO

O Sr. ANTÔNIO CARLOS STEPHANI declara que extraviou o Certificado de Propriedade de seu veículo marca Chevrolet Chevette, cor verde, Chassis 5D 11 ACB 100578, placas CR-5076.

Criciúma-SC, 4/2/76

### CERTIFICADO EXTRAVIADO

Foi extraviado o certificado de propriedade do veículo marca Caminhão Chevrolet, ano 1963, cor azul, chassis G63D1608M, no. do certificado 333937, placas LS-0166 - Rio do Sul -, tonelagem 6.000, pertencente a Bebidas Max Wilhelm S/A.

Vendem-se  
Casa de Material, Trindade, c/2 qtos., sala, cozinha, banheiro, 50% de entrada e assumir a dívida da Financiadora.  
Casa de Material, à rua Gustavo Barroso, S/No., Estreito c/3 qtos., sala, cozinha, banheiro, copa, inacabada. Preço Cr\$ 126.000,00.  
Terreno, Canasvieiras, a 300m da praia. Preço Cr\$ 60.000,00.

Alugam-se  
Casa de madeira, na praia de São Miguel, c/3 qtos., sala, cozinha, banheiro. Preço Cr\$ 1.300,00.  
Apto. no centro c/2 qtos., sala, cozinha, garagem. Dep. completa de empregada. Preço Cr\$ 2.800,00 e sem garagem Cr\$ 2.500,00. Fone 44-0485.

### APARTAMENTO - 131 m2

#### COQUEIROS

#### VENDE-SE

Rua José Valé Pereira (Rua Juca do Lóide). Localizado em rua arborizada. Perto da praia. 3 quartos, sala, cozinha, copa, 2 banheiros, dependência empregada, área de serviço, garagem. Primeira ocupação. Tratar c/Darci - fones 22-6500 e 22-6290.

### RESIDÊNCIA COM 4 QUARTOS

Sendo, casa principal com 2 quartos, sala de visitas, cozinha, banheiro social, varanda e garagem; mais um anexo contendo 2 quartos, sala de TV, cozinha e banheiro.  
Sita no Jardim Atlântico, pertinho do Supermercado.  
Preço - Cr\$ 300.000,00  
Tratar à rua Felipe Schmidt, 27 - sobreloja - Salas 15/16 e 17 ou pelos telefones 22-3537 e 22-6551 - Regis Imóveis - CRECI no. 58

### VOLKS-1500 - VENDE-SE

Vende-se Volks 1500, ano 1973, cor ocre marajó, equipado. Tratar: fone: 22-3868 ou Bocaíuva 69.

### TERRENO - CANASVIEIRAS

Vende-se lote com 420m2 (14x30), aterrado - 8 ruas dos Eucaliptos, a 300m da praia.  
Tratar: fone 22-3868 ou Bocaíuva, 69.

### TERRENOS ITACORUBI

Vendo área de 3.000m a 200m da Telesc. Preço: Cr\$ 180.000,00 mais área de 50.000m a 12,00 p/m2. Tratar: fone 22-4221 e 22-1298.

### COBRASE - ESCRITÓRIO JURÍDICO

#### DE COBRANÇAS

Dr. Aliatar Farias de Medeiros  
Advogado Responsável  
OAB/SC 1.956 - CPF 070.287.769

Rua Felipe Schmidt, 27 - Ed. Dias Velho - 2o. andar - conj. 214 - Telefone 22-1354 - Florianópolis - Santa Catarina.

### AGUARDEM... KATEDRAL DO SAMBA.

Ao lado do Ginásio de Esportes  
Itajaí - SC

Extintores - Mangueiras  
Vendas - Recargas - Instalações

### SUL PEÇAS

Fones: 44-1377  
44-1537

Rua: Fúlvio Aducci 978 - Estreito

### EMPRESA SANTO ANJO DA GUARDA LTDA.

HORÁRIOS  
EMPRESA SANTO ANJO DA GUARDA LTDA.  
Agência Centro: Fone 22-2172 - 22-3682  
Agência Estreito: Fone 44-2935

De FLORIANÓPOLIS para:  
Paulo Lopes - Laguna - Tubarão - Criciúma - Araranguá - Sombrio - Santa Rosa - Mampituba - Osório e Porto Alegre 6,00 - 12,00 - 18,00 - 20,00 e 24,00 horas.  
De FLORIANÓPOLIS a P. Alegre: DIRETO 22,00 horas.  
De FLORIANÓPOLIS a P. Alegre: CARRO LEITO 22,15 horas.  
De FLORIANÓPOLIS a Criciúma: 6,00 - 7,00 - 8,30 - 10,30 - 12,00 - 13,00 - 14,15 - 15,00 - 18,00 - 20,00 - 21,30 e 24,00 horas.  
De FLORIANÓPOLIS a Tubarão: 6,00 - 7,00 - 8,00 - 10,15 - 10,30 - 12,00 - 13,00 - 14,15 - 14,30 - 15,00 - 15,30 - 16,15 - 17,30 - 18,00 - 20,00 - 21,30 - 22,15 e 24,00 horas.  
De FLORIANÓPOLIS a Laguna: 6,00 - 6,30 - 10,00 - 12,00 - 14,00 - 17,15 - 18,00 - 18,00 - 20,00 e 24,00 horas.  
De FLORIANÓPOLIS a Imbituba: 6,30 - 9,40 - 10,00 - 14,00 - 17,00 e 18,00 horas.  
De FLORIANÓPOLIS a Imaruí: 16,45 horas.  
De FLORIANÓPOLIS a Lauro Müller: 10,30 e 14,30 horas.

### Auto Viação São Cristóvão S/A.

FLORIANÓPOLIS - ESTAÇÃO RODOVIÁRIA  
FONES: 22-5003 - 22-1468  
ESTREITO - RUA SANTOS SARAIVA,  
300 - FONE: 44-1768

HORÁRIOS  
P/LAGUNA - Às 5,15 - 7,00 - 19,00 - 21,00  
P/TUBARÃO - CRICIÚMA e ARARANGUÁ - Às 5,15 - 7,00 - 9,00 - 11,00 - 13,30 - 16,00 - 19,00 - 21,00  
PORTO ALEGRE - 5,15 - 7,00 - 19,00 e 21,00 horas  
PORTO ALEGRE - 23,15 - DIRETO S/ESCALA  
PORTO ALEGRE - 22,45 - CARRO LEITO

### "ÁGUIA BRANCA"

#### PATO BRANCO - PORTO ALEGRE

Venha viajar conosco e sirva-se do gentil atendimento que esta Empresa lhe oferece, seguindo Rio Grande do Sul - Santa Catarina e Paraná, PELO MENOR PERCURSO E MENOS TEMPO DE VIAGEM, pelos modernos "TURBO ÁGUIAS".  
Saída de Porto Alegre às 20:00 horas  
Saída de Pató Branco às 14:00 horas.  
Diariamente inclusive aos domingos.  
Itinerário seletivo:  
Pato Branco - Maripólis - Clevelândia - Abelardo Luz - Chapecózinho - Xanxerê - Xaxim - Chapecô - Goio-en - Nonoal - Trindade - Ronda Alta - Rondinha - Sarandí - Carazinho - Soledade - Lajeado - Estrela - Montenegro - São Leopoldo - Porto Alegre.

### CASA COM 208 m2

Vendemos à rua Desembargador Gil Costa, com 3 quartos, sala, copa, cozinha, BWC, área de serviço, garagem, churrasqueira, dependência completa de empregada, escritório. Cr\$ 430.000,00.

CONSTRUTORA E IMOBILIÁRIA BERCATON LTDA.  
Rua Coronel Pedro Demoro 1825 - Estreito  
CRCI 41 - CREA 4918 - Fone 44-2966

### ÓTIMA

#### RESIDÊNCIA NO ESTREITO COM 150m2

Contendo 4 quartos, sala, copa, cozinha, garagem, 2 BWCs, área de serviço, com telefone. Cr\$ 450.000,00. Entrada e Saldo financiado.

CONSTRUTORA E IMOBILIÁRIA BERCATON LTDA.  
Rua Coronel Pedro Demoro 1825 - Estreito  
CRCI 41 - CREA 4918 - fone 44-2966

### EDIFÍCIO ANITA GARIBALDI

Vendemos excelente apartamento no centro, rua Anita Garibaldi, contendo 2 quartos, cozinha, living, copa, BWC, área de serviço. Entrada e saldo financiado.

CONSTRUTORA E IMOBILIÁRIA BERCATON LTDA.  
Rua Coronel Pedro Demoro 1825 - Estreito  
CRCI 41 - CREA 4918 - Fone 44-2966

### ALUGAMOS

- Galpão com 800m2 em Barreiros, contendo escritório, telefone e BWC. Ótimo para depósito. Cr\$ 13.500,00.

CONSTRUTORA E IMOBILIÁRIA BERCATON LTDA.  
Rua Coronel Pedro Demoro 1825 - Estreito  
CRCI 41 - CREA 4918 - Fone 44-2966

### APTO. ALMIRANTE LAMEGO - 199,34 m2

Apto. contendo 03 quartos (sendo 01 com banheiro privativo), living, lavabo social, banheiro familiar, ampla cozinha, área de serviço, dependência completa para empregada e garagem. Gás central, azulejos decorados, vista para o mar.  
Preço de ocasião Cr\$ 587.500,00  
Tratar à rua Felipe Schmidt, 27 - Ed. Dias Velho - Sobreloja - 15-16-17 ou pelos telefones 22-6551 e 22-3537 - Regis Imóveis - CRECI no. 58.

### CASA FRENTE PARA O MAR

Sita a rua Leoberto Leal em Barreiros, contendo 3 quartos, sala, copa-cozinha com azulejos decorados até o teto, abrigo para carro, churrasqueira, dependência completa para empregada, despensa, armário embutido no quarto de casal, iluminação indireta na sala, banheiro com pia de mármore e piso de granito, área de serviço.  
Preço - Cr\$ 350.000,00  
Tratar à rua Felipe Schmidt, 27 - Sobreloja - Salas 15, 16 e 17 ou pelos telefones 22-3537 e 22-6551 - REGIS IMÓVEIS - Creci no. 58.

### PRECISA-SE

De 4 empregados para serviço de cozinha: Descascar batatas, lavar louça, etc. Paga-se bem. Tratar no Restaurante Corujão Lagoa - na Lagoa da Conceição - em frente ao Posto.

### VALLOIS CLUB NAVEGANTES

O ambiente que faltava: alegria, som, amor e você.  
Aberto de 4a. à domingo a partir de 21 horas.  
Avenida Ivo Silveira - Meia Praia - Navegantes - SC.

### NOTA PARA A IMPRENSA.

A Câmara Municipal deliberou e o Poder Executivo de São José aprovou a designação de "BAIRRO SÃO LUIZ", para a antiga localidade denominada Morro do Avai, existente no Bairro de Roçado.  
Local agradável, de excelente clima e vista para a Baía Sul, já possui o novo Bairro de São Luiz inúmeras residências, e os serviços de infra-estrutura naquele Bairro, para dignificar e melhorar cada vez mais, não só as condições atuais dos moradores do Bairro São Luiz, como as futuras, daqueles que ali deverão de fixar suas residências, deverão ser reivindicadas ao Poder Executivo, pelos moradores do Bairro.  
São José, 05.02.76

### VENDE-SE.

- Posto de Serviços, totalmente equipado, com boas vendas mensais, localizado entre o trecho de Barreiros e Tijucas - preço de ocasião - venda direta sem corretagem.  
- 1 caminhão Mercedes Benz, c/truck, ano 1970, c/carroceria.  
- 1 caminhão Mercedes Benz c/truck ano 1970, c/tanque para 12.500 litros, todo equipado.  
- 3 tanques com capacidade para 8.000 litros cada um, c/divisão para 4.000 litros.  
Tratar pelo telefone 44-2924.

### GATÃO AUTOMOVEIS

Francisco Tolentino, 13 - TELEFONE 22-2980

Volks 1.300 Marron Caravela	1975
Volks 1.500 Marron Caravela	1975
Corcel Luxo Laranja Mandarim	1974
Volks 1.300 Branco Lotus	1973
Volks 1.300 Azul	1968

### REVENDEDOR AUTORIZADO

AMAUURI PEÇAS E VEÍCULOS LTDA.

ESTOQUE DE VEÍCULOS

SEDAN 1300 - AMARELO IMPERIAL	1975
VARIANT - BRANCO LÓTUS	1974
SEDAN 1300 - AZUL SAFIRA	1973
SEDAN 1300 - VERDE HIPPIE	1973
SEDAN 1500 - AMARELO COLONIAL	1972
TL 1600 - BRANCO LÓTUS	1971
OPALA - VERDE GARRAFA	1970
SEDAN 1500 - AZUL DIAMANTE	1970
CORCEL LUXO - AMARELO	1973

QUALIDADE, ECONOMIA, DESEMPENHO, DURABILIDADE

AMAUURI PEÇAS E VEÍCULOS LTDA.  
FONE: 44.05.22

POSSUIMOS TODA A LINHA VW 1975 EM EXPOSIÇÃO VEÍCULOS USADOS DE QUALQUER MARCA.  
R. GASPAR DUTRA - 90 ESTREITO  
Fone: 44 - 0522  
Florianópolis.

### DIPRONAL

DPTO. DE VENDA DE VEÍCULOS USADOS

MODELO	COR	ANO
GALAXIE LANDAU	Preto	1973
GALAXIE LTD	Vermelho c/vinil	1969
DODGE SE	Amarelo	1972
MAVERICK GT	Branco e Preto	1974
MAVERICK LUXO	Amarelo	1974
MAVERICK LUXO	Azul	1974
CORCEL LUXO	Branco	1974
CORCEL SEDAN	Amarelo	1972
CORCEL STD	Branco	1972
CHEVETTE	Azul	1974
BRASILIA	Verde	1974
TL - 4 Portas	Branco	1972
RURAL 4x4	Marron e Branco	1974
RURAL 4x2	Azul e Branco	1972
OPALA SEDAN	Branco	1971
OPALA SEDAN	Marron	1971

DIPRONAL, paga melhor pelo seu veículo.

Rua Felipe Schmidt, 60  
Fones: 22-3321 e 22-2197

### C. RAMOS S.A.

O mais antigo revendedor autorizado Volkswagen de Florianópolis, lhe dá a certeza da melhor compra e a tranquilidade da melhor assistência técnica.  
PABX: 44.26-11 - 44.24-01 - 44.22-01 - 44.20-01

#### C. RAMOS S.A. ENTENDE DE VOLKSWAGEN

"MANTEMOS EM ESTOQUE TODA LINHA DE VOLKSWAGEN OK"

VEÍCULOS USADOS	COR	ANO:
Kombi	Azul	1974
T.L. 4 Portas	Verde	1973
1.300	Verde	1970
1.500	Branco	1975
1.500	Ocre Marajó	1974
1.500	Azul	1973
Kanghia T.C.	Branco	1973

Dispomos de motores 1300, 1500 e 1600 novos ou reconicionados à base de troca

### BEIRA MAR

COMERCIAL BEIRA MAR VEÍCULOS E REPRESENTAÇÕES LTDA.

Av. Rubens de Arruda Ramos, (Beira Mar Norte), 210  
FONE - 22 - 5757

Corcel Cupê Luxo Branco Nevasca	1973
Corcel Cupê Luxo Azul Colonial	1973
Corcel Cupê Luxo Vermelho Cadmium	1971
Corcel Cupê Luxo Branco	1970
Volkswagen TL Bege Alabastro	1974
Volkswagen 1.300 Ocre Marajó	1973
Volkswagen 1.500 Azul Niágara	1973
Volkswagen 1.500 Amarelo Caju	1973
Volkswagen 1.500 Azul Pavão	1972
Volkswagen 1.500 Verde Arlequim	1972
Volkswagen 1.300 Amarelo Colonial	1971
Volkswagen 1.600 4 portas Branco	1969



# MURAL

Saint-Clair Monteiro

## Nini hoje no Marambaia

Dita por Jaime Maurício, que a selecionou para a "Grande Exposição Nacional de Primitivos e Ingênuos" de 1974, promovida pelo Ministério da Educação e Cultura, "uma excelente descoberta ingênua e pura de Santa Catarina", a artista joesfense Nini - Hermelinda Izabel Merize -, que o sonho de uma noite de 1972 fez pintar, estará abrindo exposição hoje, no Hotel Marambaia do Balneário Camboriú.

Embora o ainda curto espaço de tempo que separa os seus trabalhos de hoje das primeiras composições florais esboçadas, Nini traz um movimentado currículo com exposições individuais em São José, Florianópolis, Itajaí, Blumenau e Londrina e participação em coletivas e salões de São Paulo, Rio de Janeiro, Curitiba e Brasília. Nesse caminho, além do próprio Mec, nomes de expositores como o Masc, a Eucatexpo (de Curitiba), o Ciesa Show Room, a Açu-Açu e as galerias Dinamarca, de Itajaí, e Nina Gardeman, de Londrina.

Para a exposição do Hotel Marambaia, com vernissage marcada para a noite de hoje, Nini leva 35 trabalhos em tinta acrílica sobre tela, onde propõe a exuberância de sua natureza tropical na explosão de cores e "de impressões multifárias", reconhecidas por Pérciles Prade. Esta exposição se deve estender até o fim da temporada de verão e as aquisições, desde o vernissage, serão atendidas no local.



## Ainda, em Blumenau, o Salão da Mulher

Em Blumenau, no hall do Teatro Carlos Gomes, continua aberto, até a próxima quinta-feira, o Primeiro Salão Barriga-Verde de Artes Plásticas da Mulher, promovido pela Galeria Açu-Açu com o patrocínio da Secretaria de Educação e Cultura da Prefeitura Municipal daquela cidade e da Coordenação de Assuntos Culturais do Governo do Estado.

O salão, idealizado por Lindolf Bell, reúne a arte de Elke Hering Bell, Vera Sabino, Eli Heil, Neusa Lorita Leite, Edla Lorena Pfau, Freya Gross, Graziela Reis, Nini, Suely Beduschi, Rosi Maria Winkler Darius, Suely Ferreira, Ana Jakimow, Ondina Mayr, Ma-

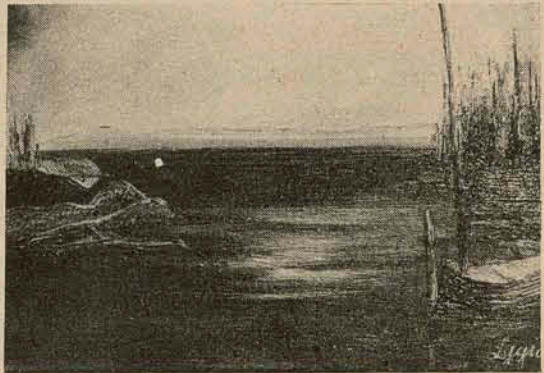

Edith Poerner e sua cerâmica e óleos de Lygia Helena Roussenq Neves e Elsa R. Beutel.

ria Edith Poerner, Lygia Helena Roussenq Neves, Lucimar Belo Pereira Frange, Maria Verônica Puhler, Elsa Beutel, Astrid Lindroth, Benecia Gorini Rodrigues, Angélica Becker do Vale, Aurea Bini Radholff e Albertina

Ferraz. Com visitação das 10 às 12 horas diariamente, inclusive aos sábados e domingos, o Salão Barriga-Verde de Artes Plásticas da Mulher vem recebendo numerosa frequên-

cia, principalmente a dos turistas do Vale, que percorrem a passagem de Blumenau. As vendas conseguidas, segundo Bell, embora o período de férias, garantem também o sucesso financeiro da promoção.

## Programação de galeria paulista

Cosme Velho, a galeria de arte dirigida por Artur Octávio de Camargo Pacheco e Cesar Luiz Pires de Mello, por onde, em São Paulo - Alameda Lorena 1579 -, passa o público catarinense, com notícias de seu acervo envia a programação para todo o ano de 1976. Na qual compensa um número que aqui, poderia parecer escasso (as galerias paulistas mantêm, via de regra, a média de quatro a seis exposições anuais) pela extensão da qualidade: em abril (de 14 a 24), têmperas de Alfredo Volpi; junho (de 2 a 12), óleos de Mário Campello; setembro (de 15 a 25), desenhos de Marcelo Grassmann; e outubro (de 20 a

30), óleos de Henrique Boese.

No acervo da velha casa ("fomos os primeiros a chegar"), em que ainda há a falta de algum catarinense (como os de Haro, Vera, Hassis ou Lorita), estão obras dos mais conceituados artistas plásticos nacionais e internacionais postos no mercado brasileiro. Bandeira, Bonadei, Portinari, Pancetti, Tarsila, Di Cavalcanti, Aldemir, Mabe, Scliar, Graciano, Stockinger, Antônio Maia, Fukushima, Vasarely, Chagall, Rebolo, Guignard, Charoux, Massou e outros disputam paredes adotadas em 1966. E desde então feitas ponto da arte em São Paulo.

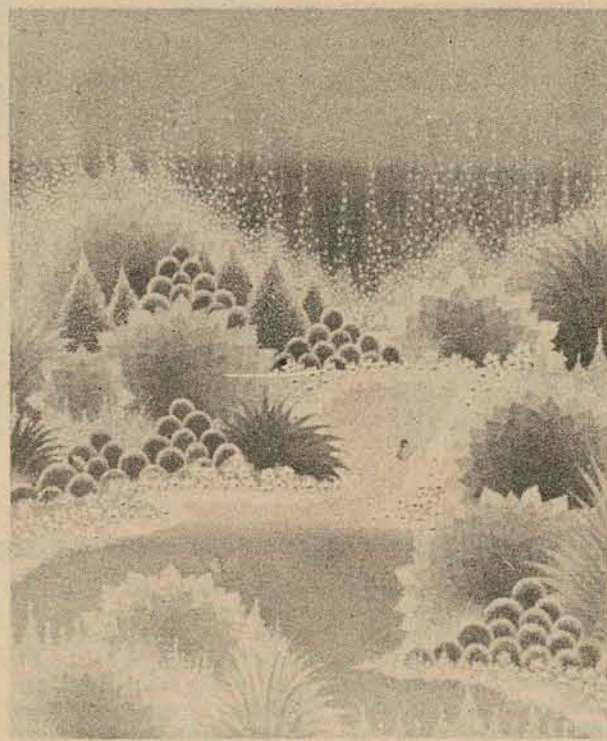

Mário Campello entre os programados.

## Ciesa

Maciel (Antônio Carlos), premiado no Salão de Madrid e na Bienal de Ibsa (Espanha), chega hoje a Florianópolis a fim de acertar detalhes de sua exposição no Ciesa Show Room, em março ou maio próximos, junto com Eduardo Cruz. O jovem artista gaúcho, de notáveis técnica e criação, é indiscutivelmente um dos nomes brasileiros da nova geração mais conceituados no exterior, principalmente na Europa, onde viveu os seis anos de seu aperfeiçoamento artístico.

Irineu Garcia, Vera Sabino, Rodrigo de Haro, Martinho de Haro e outros poucos seriam

os nomes contatados, consta, para a continuidade do programa de exposições do Ciesa Show Room em 1976. Isto para meados e fins do ano em curso, depois de cumprida a apresentação inicial, dos artistas já convidados. Mesmo porque com exposições ainda recentes ou comprometidos com outros expositores, especialmente os catarinenses só por essa época estarão com conjuntos completos de obras para expor.

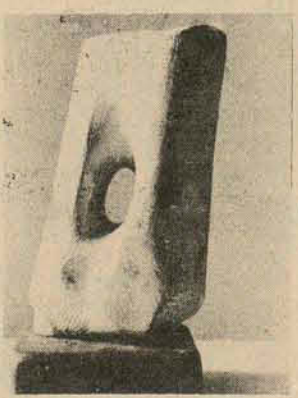

Escultura em pedra, de Irineu Garcia.

## Exposição

Em Cabeçadas, até a noite de domingo, a exposição da arte de Dirceá Binder iniciada no penúltimo sábado de janeiro. No salão do late Clube Cabeçadas, com trinta trabalhos de fase recente e empregando técnica mista que engloba pintura acrílica, detalhes executados a náguim e sobrepe uma aplicação de verniz. Casarios, vitros, marinhas e naturezas mortas em quadros de médias proporções. Muito colorido e a vontade de uma poesia perene. Visitação permanente e aquisições, no local, através à Galeria Portinari, de Itajaí.

## Diretur

Quinze jovens artistas florianopolitanos estarão a partir de quarta-feira próxima no salão da Diretur, na praça XV, numa exposição de pintura e desenho patrocinada pela Prefeitura Municipal de Florianópolis e organizada por Ethel Muniz e Airton Oliveira.

O vernissage, marcado para as 20h30min, reunirá cerca de 60 mini-quadros de Aldo Beck, Dirceá Binder, Ethel Muniz, Nildo Martins, Geraldo Mazzi, Joel Figueira, Nini, J. Dias, Cássia Honh (Catita), Eloah, Nair Freitas, Jaime dos Santos, Diniz, Walda e Terezinha Franz.



# A violentação gradativa da Lagoa do Peri, segundo o técnico.

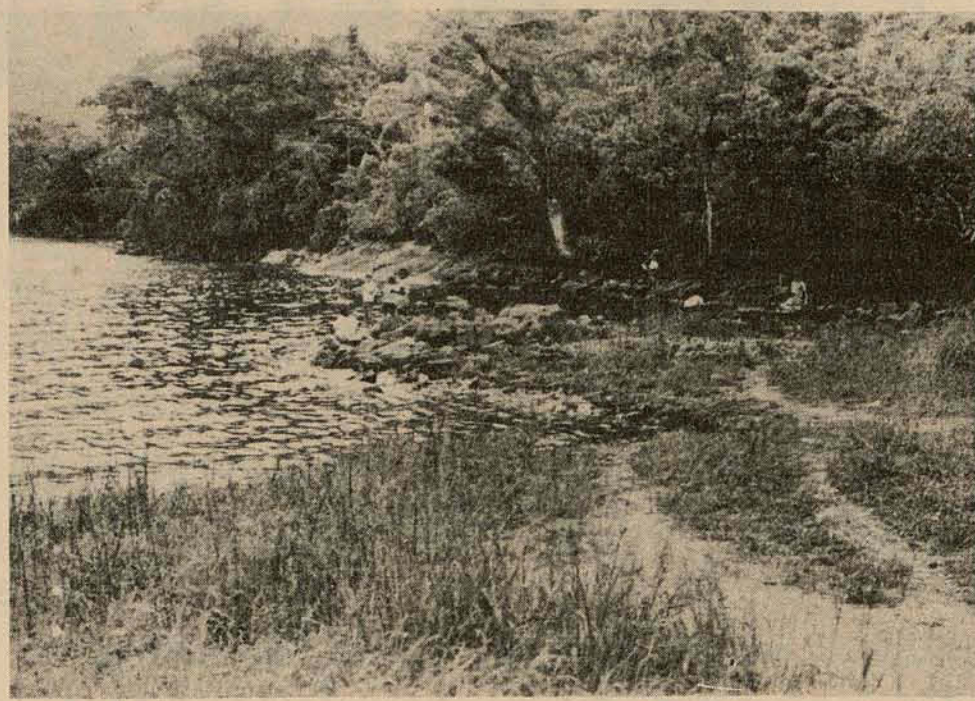

O professor Paulo Lago adverte que a Lagoa tem uma situação ecológica privilegiada. A cidade precisa, por isso, que a área seja conservada para sua utilização futura.

"Os problemas criados na Lagoa do Peri são frutos de uma falta de política que defina as finalidades da utilização daquele manancial". Esta afirmação dada ontem, por Paulo Fernando Lago, professor e geógrafo, justifica a sua preocupação com os episódios acontecidos desde a criação do sangradouro e a construção da barragem, que mantém o nível da água no local. Com as depredações constantes ocorridas nas barragens, a lagoa corre o risco de esvaziar ou salinizar as suas águas, através da comunicação com o mar.

A falta de especificação da finalidade das águas impede que se tome qualquer atitude mais efetiva, quanto a sua utilização. Isto pode acarretar a violentação gradativa do reservatório, ainda rico no seu ego-sistema. Lago explica que "qualquer modificação realizada através de processos de comunicação da Lagoa do Peri com

outro sistema, significa a modificação total da estrutura do manancial". Sendo a lagoa um sistema fechado e pequeno só tenderá a sofrer mais com a ligação. "As águas sempre vão para o mar. A lagoa sempre tenderá a comunicar-se com um sistema mais aberto", complementa ele.

Atualmente a lagoa tem uma situação ecológica privilegiada e um reservatório considerado bom, com possibilidades de preservação para utilização futura. Para Lago, o critério mais conveniente a ser adotado "será evitar qualquer tipo de ato que acabe com esta reserva. Entendo que esta é a maneira mais correta que temos para preservar este reservatório, que tem o privilégio de ser próximo a cidade. A lagoa não pode ser explorada segundo o apetite qualquer de fazer alguma coisa que não seja previamente especificado o seu fim. Pois as finalidades

não existem ainda, o que impede qualquer tipo de atuação punitiva por parte dos que utilizam a lagoa".

As modificações do sistema da lagoa com a influência de outros sistemas acarretaria de início a modificação da qualidade da água, que teria sua temperatura, salinidade, índice de acidez alterados e consequentemente todo o seu ego-sistema, que comporta o processo de vida da lagoa.

Para o engenheiro José Bessa, diretor do Departamento Nacional de Obras e Saneamento (Dnos) a única forma de acabar com as depredações da barragem seria a colocação de materiais mais fortes, que não teriam condições de serem retirados. "Acho que a única maneira de cabar com esta situação seria a colocação de um caminho de concreto sobre a barragem".

## Cafezinho sobe a Cr\$ 1,00 em breve

A Delegacia da Superintendência Nacional de Abastecimento de Santa Catarina recebeu ontem à tarde um telegrama do Rio de Janeiro confirmando os novos preços do café e dizendo que a majoração do cafezinho sairá dentro de poucos dias.

Os proprietários de bares, hotéis e restaurantes através do seu sindicato estão solicitando à SUNAB o aumento do tradicional cafezinho de Cr\$ 0,80 para Cr\$ 1,00 e a média (café com leite) para Cr\$ 1,80. Valter Luz, proprietário do Ponto Chic, ponto central de cafezinho diz que o aumento satisfaz devido a majoração do café em 55%, mais os aumentos anteriores do gás, luz e

açúcar. Acredita que a nova sairá ainda hoje ou amanhã. Sidney Borges, proprietário do Vic's acha que o novo preço ainda vai demorar uma semana, pois esse aumento do cafezinho sai junto com a tabela de preços dos lanches.

O delegado da SUNAB adverte que o cafezinho continuará sendo Cr\$ 0,80 até vir a autorização de aumento do Rio de Janeiro. Até lá ninguém deverá cobrar acima do que a lei permite.

Opiniões colhidas junto aos consumidores de cafezinho nos dois pontos centrais da cidade revelam que muitos acham que "em relação ao aumento do café, o cafezinho ainda não está tão caro". Alguns nem sabiam que o preço do café tinha aumentado, enquanto que outros acham "lógico o aumento do cafezinho, pois o preço do café é igual ao da gasolina não pára de subir".

## Os carros irrecuperáveis serão vendidos pelo governo

E o dinheiro poderá ser aplicado na manutenção da frota em uso, composta por 1.363 veículos nos diversos órgãos da administração.

O governo do Estado não quer mais abarrotar os pátios das repartições públicas com os seus carros colocados em desuso e por isso doravante a Coordenação dos Serviços de Transportes Públicos, subordinada à Secretaria da Administração do Estado, adotará o sistema de permuta ou de venda - preferencialmente ainda o primeiro - para livrar-se deles.

O coordenador deste setor, major Alfredo Henrique Fortes, cita ainda que tendo atualmente o Estado 1.363 carros - "para comparação, o governo do Estado de São Paulo possui 18 mil automóveis" -, a intenção do governador Konder Reis é reduzir ainda mais este número.

### REFORMA INÚTIL

Atualmente 19 carros do serviço público estadual encontram-se recolhidos e é esse o total de automóveis colocados fora de circulação desde o início do atual governo. O Estado possui atualmente 1.313 carros de todos os tipos incluindo 151 pertencentes a servidores e que são compensados com remuneração por quilômetro rodado, segundo valor definido pela respectiva Secretaria. (A Secretaria da Agricultura é a que usa os carros dos próprios funcionários enquanto a dos Transportes possui o maior número de veículos, principalmente utilitários.)

Uma simples observação demonstra que a maioria dos carros pertencentes ao Estado é de fabricação nada recente, muitos ainda da década de 60. O Coordenador dos Transportes Públicos, diz que os carros são recolhidos quando a reforma ultrapassa a 50% do preço do próprio veículo e a sua desvinculação sempre ocorre preferencialmente por concorrência pública, ou ainda por permuta ou doação a entidades filantrópicas.

Quando da concorrência pública, os carros eram vendidos geralmente a particulares que chegavam a comprar às vezes somente algumas peças. Alguns continuavam a circular enquanto outros passavam a ser sucata. Os compradores são sempre de Santa Catarina e admira-se hoje ainda o coordenador que certa vez um sucateiro lhe confidenciou que possuía um avião particular. "Isso dá dinheiro", comenta. Neste exercício, o governo estadual já fez doação de vários carros colocados fora de circulação a entidades filantrópicas, orfanatos, prefeituras, geralmente da região de Florianópolis, mas garante o major Alfredo Henrique

Fortes, que são estes elementos que os pedem mas nunca os carros são recolhidos em função dos pedidos recebidos.

### MENOS CARROS

Pela lei 51/64 de 27 de novembro de 1975, a Coordenação de Serviços dos Transportes Públicos ficou incumbida de realizar a desvinculação de veículos - substituindo o Departamento Central de Compras - preferencialmente através de permuta ou venda de carros. A permuta ficou decidida para que nossos pátios não ficassem cheios de sucata", diz o entrevistado, e esta é realizada diretamente com a fábrica que ela então se encarrega de entregar ao sucateiro.

Dentro de cerca de 30 dias, segundo determinação do governador, será feita a primeira permuta quando serão devolvidos 43 carros. Posteriormente mais 50 carros terão o mesmo destino. Os carros serão trocados por novos e as Secretarias estão fazendo o levantamento de suas necessidades para enviarem ao governador que com esta base encomendará carros novos a serem utilizados.

O número de carros do serviço público estadual não deverá porém aumentar, porque a ideia do governador, diz o maior, é diminuir o número de veículos, passando-se a dispor mais dos carros dos próprios servidores que por tal perceberão compensação. O setor dos transportes públicos recebe também toda a atenção do Secretário da Administração, Plínio Bueno, que decidiu pela locação de novo prédio para estacionamento dos veículos onde haverá maior possibilidade de circulação e onde serão empregados novos métodos de controle dos veículos, inclusive de consumo de gasolina. O prédio é um ex-local de estacionamento situado na rua Francisco Tolentino, ao lado da ex-garagem da Penha, e abrigará 153 carros, contra 50 que eram abrigados no local anterior mas há tempo não mais utilizado e que estava situado na Avenida Ivo Silveira.

Entre novas determinações sobre controle dos veículos, o Secretário Plínio Bueno, definiu que o uso dos mesmos será regulado através de expedições de ordens de tráfego de onde constarão todos os dados do seu roteiro. Em se tratando de emprego o carro fora do horário ou dias normais de expediente e para trabalhos em localidades que não sejam a sede do órgão, a ordem de tráfego é obrigatoriamente acompanhada de uma autorização de tráfego excepcional.

LEIA E DIVULGUE "O ESTADO"

RÁDIO DIFUSORA 1962 1975 13 ANOS DE POPULARIDADE E BONS SERVIÇOS CRICIÚMA-SC.

TERRENO - CANASVIEIRAS

Vende-se lote com 420m2 (14x30), aterrado - à rua dos Eucaliptos, a 300m da praia. Tratar: fone 22-3868 ou Bocaíva, 69.



# HISTÓRIA DA NOSSA FAUNA

Em sua faina destruidora os caçadores tornaram escassas as possibilidades

de vida da maioria dos exemplares da nossa fauna que cada vez são

mais raros. A lei é severa e prevê punições que variam de Cr\$ 494,40 a

Cr\$ 5 mil a quem for surpreendido com arma em uso, mas a cobiça é

mais forte do que a fiscalização. Abaixo alguns dos animais que

ainda podem ser vistos na Ilha. Reportagem de Raimundo Caruso.

**A** Apesar dos 500 caçadores amadores registrados no Departamento de Caça e Pesca, ainda tem macaco na Ilha. Macaco de até oito quilos de peso, como afirmam os pescadores de camarão na Costa da Lagoa. Os pescadores acendem os lampiões a poucos metros de terra e os macacos aparecem, encolhem-se nas árvores e ficam espiando a luz.

A Ilha tem também tatu e quati, entre os bichos de pelo. Quem disse isto foi o inspetor de Caça e Pesca Alvaro Vilela, que ainda apontou os lugares onde eles ainda podem ser encontrados: Lagoa do Peri, Morro do Gentil, Morro da Lagoa e Morro das Pedras, no Saco Grande.

Porém a caça está terminantemente proibida durante todo o ano e os 11 fiscais que cuidam e fiscalizam o que acontece com a fauna são rigorosos: o caçador que for surpreendido com uma espingarda na mão perde a arma, e ainda é obrigado a pagar uma multa pesada, que pode variar entre um e dez salários mínimos, o que corresponde a mais de cinco mil cruzeiros.

Por outro lado, a Ilha é um pouco mais abundante em aves. Na Caieira do Sul podem ser apreciados bandos de aranguã, e nas regiões desabitadas e constituída de morros ou pequenas elevações arborizadas, principalmente, junto as duas lagoas, são encontrados mais bandos de sabiá, pombas carijó, pombas da pivida, e inambu. E em grupos um pouco menores, existem também saracuras, saftas, e gaturamos.

Mas apesar dos onze fiscais, das multas de 10 salários mínimos e da legislação que não permite em hipótese nenhuma a caça na Ilha, algumas espécies já desapareceram devido a ação indiscriminada dos caçadores. O tucano e o macuco, por exemplo, não existem mais. O papagaio, que até há bem pouco tempo cruzava às centenas os céus do Rio Tavares também sumiram. Provavelmente eles foram mortos a tiros de espingarda, ou então caçados com armadilhas, engaiolados e vendidos para outros lugares.

Da rica e barulhenta fauna tropical que antes habitava a Ilha, hoje quase não existe mais nada. Igual que as florestas, os campos naturais e os morros cobertos de mata. O que resta ainda está na mira de algum caçador ou madeireiro. Até que cheguem também a vez dos macacos.

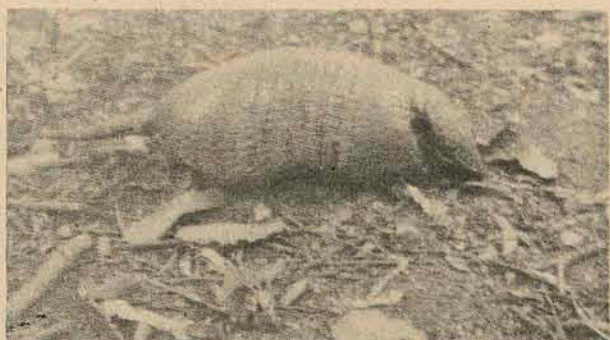

Tatu: pode ser encontrado em várias localidades.



Saracura: vive às margens dos cursos d'água.



Pomba: há uma variedade de espécies na Caieira.

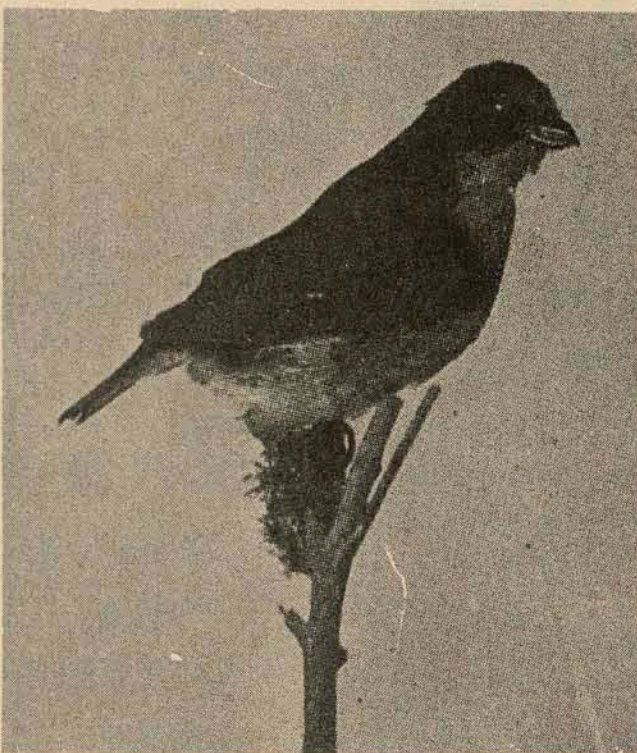

Gaturamo: em número reduzido.



Aracua: raro e em extinção acelerada.



Macaco: os pescadores garantem que há.

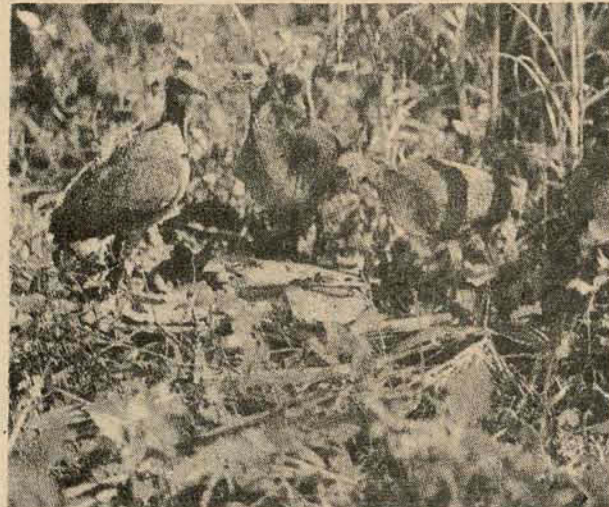

Inambu: nas regiões desabitadas.

**As armadilhas de caça, seus tipos, e funções**

Para despistar a fiscalização que poderia descobrir com mais facilidade os caçadores por meio do estampido das espingardas, quem caça no interior da Ilha hoje costuma usar expedientes silenciosos, baratos mas também igualmente eficientes. São as armadilhas.

A mais comum de todas é o mundéu, que funciona da seguinte maneira: o caçador amarra meia dúzia de toras entre si, fazendo uma espécie de plataforma que depois é suspensa com uma corda fina a uns dois

metros de altura. Embaixo, o caçador arma um laço, que fica esticado bem no meio da trilha da caça, principalmente paca e tatu. E o animal então chega, esbarra no fio que solta a plataforma que pesa até cem quilos e que cai no dorso da caça.

A segunda armadilha é o jiqui, e caça tatu, principalmente. O jiqui é idêntico ao que se usa na pesca. Tem uma abertura larga, onde é colocada a isca e por onde entra o tatu. A porta abre só por um lado. Depois que

está dentro do jiqui o tatu não consegue mais sair.

Já as armadilhas de pássaros são menos violentas. Tem o laço, que é um fio amarrado na ponta de uma vara encurvada e que desarma ao menor toque (o laço também pode prender caça de pelo de pequeno porte). Tem a rede, também igual a que se usa para pescar. Funciona da seguinte forma: o caçador estica uma rede com alguns metros de comprimento e depois coloca uma chama, que tanto pode ser fêmea ou um macho atrás. A

chama então canta, e chama os outros passarinhos para ela, que voando terminam por esbarrar e ficar enleados na rede.

As duas últimas armadilhas são o visgo e o alcapão. A última todos conhecem, serve para caçar canários, coleiros, bico de lacre, os passarinhos menores. Já a outra é o visgo, uma espécie de cola vegetal ou sintética que passa nos ramos das árvores. Quando os pássaros pousam neles ficam presos, colados sem poder voar de novo até que chegue o caçador.

**Fiscais apreendem 264 armas em um ano**

No ano passado a Delegacia Estadual de Caça e Pesca apreendeu 264 armas de fogo em todo o Estado. Também foram requisitados 2.480 pássaros vivos e presas 800 armadilhas. O valor total das multas alcançou a dois mil e novecentos cruzeiros.

A licença para caça deve ser atualizada todos os anos. O preço da taxa de inscrição é de 50 cruzeiros, que corresponde a dez por cento do salário mínimo.

De acordo com informações do diretor do Departamento Estadual de Caça e Pesca, existem registrados em Santa Catarina 5.667 caçadores amadores, 1.577 a mais que em 1974.

O exercício da caça é permitido atualmente somente em forma de rodízio. Num ano a caça é liberada em determinado número de municípios e proibida em outros. O recurso é usado para que a fauna possa se recompor e preencher os danos feitos pelos caçadores durante um período livre para a prática desse esporte.

Em 1974 a caça só foi permitida numa área compreendida por 33 municípios, dos 197 do Estado.

