

O TEMPO — Previsão atmosférica média: 1009.1 milibares. Temperatura máxima do dia: 23.6o.C com um máximo de 22.7o.C na maior insolação e mínima à noite de 10.0o.C. Estado médio do céu: meio a encoberto, Nevoeiros, margens de rios e serras. Tempo: com chuvas esparsas sobre o planalto, passando a estável. Formações de trovoadas esparsas nas serras entre o litoral e o planalto. Chuvas esparsas à noite, passageiras. Previsão: A. Seixas Netto.

# O ESTADO

Florianópolis — Domingo 01 de fevereiro de 1976 — Ano. 61 — No. 18.279 — Edição de hoje 32 páginas — Cr\$ 2,00

**LOTERIA ESPORTIVA — O Teste 272** da Loteria Esportiva vai dar um prêmio de 20 milhões, 562 mil, 331 cruzeiros e 39 centavos. O total de cartões foi de 8 milhões, 438 mil e 830, e o total do dinheiro arrecadado foi de 65 milhões, 277 mil, 242 cruzeiros e 50 centavos. São Paulo, como sempre, obteve o maior número de apostadores: 3 milhões, 127 mil e 502, com um total em dinheiro de 27 milhões, 44 mil e 498 cruzeiros.

## Montoro afirma que diálogo é o caminho certo para progresso

Ao fazer uma análise dos últimos acontecimentos relacionados com a campanha eleitoral, o Senador Franco Montoro disse ontem em São Paulo que "o diálogo é o caminho certo para o progresso", enquanto que o monólogo "é o instrumento da opressão". O líder opositorista vê o Brasil já com maturidade suficiente, podendo ser comparado às nações da Europa e aos Estados Unidos (Página 5).

O Governo está vendo as regiões onde o cultivo da mandioca se processa em melhores condições. A medida faz parte dos trabalhos que visam a inclusão do Estado no Plano Nacional do Alcool (P.12).

Ao criticar ontem certos movimentos feministas, o Papa Paulo VI advertiu as mulheres para que deles se defendam, pois seu objetivo é virilizá-las ou despessoalizá-las (P.2).

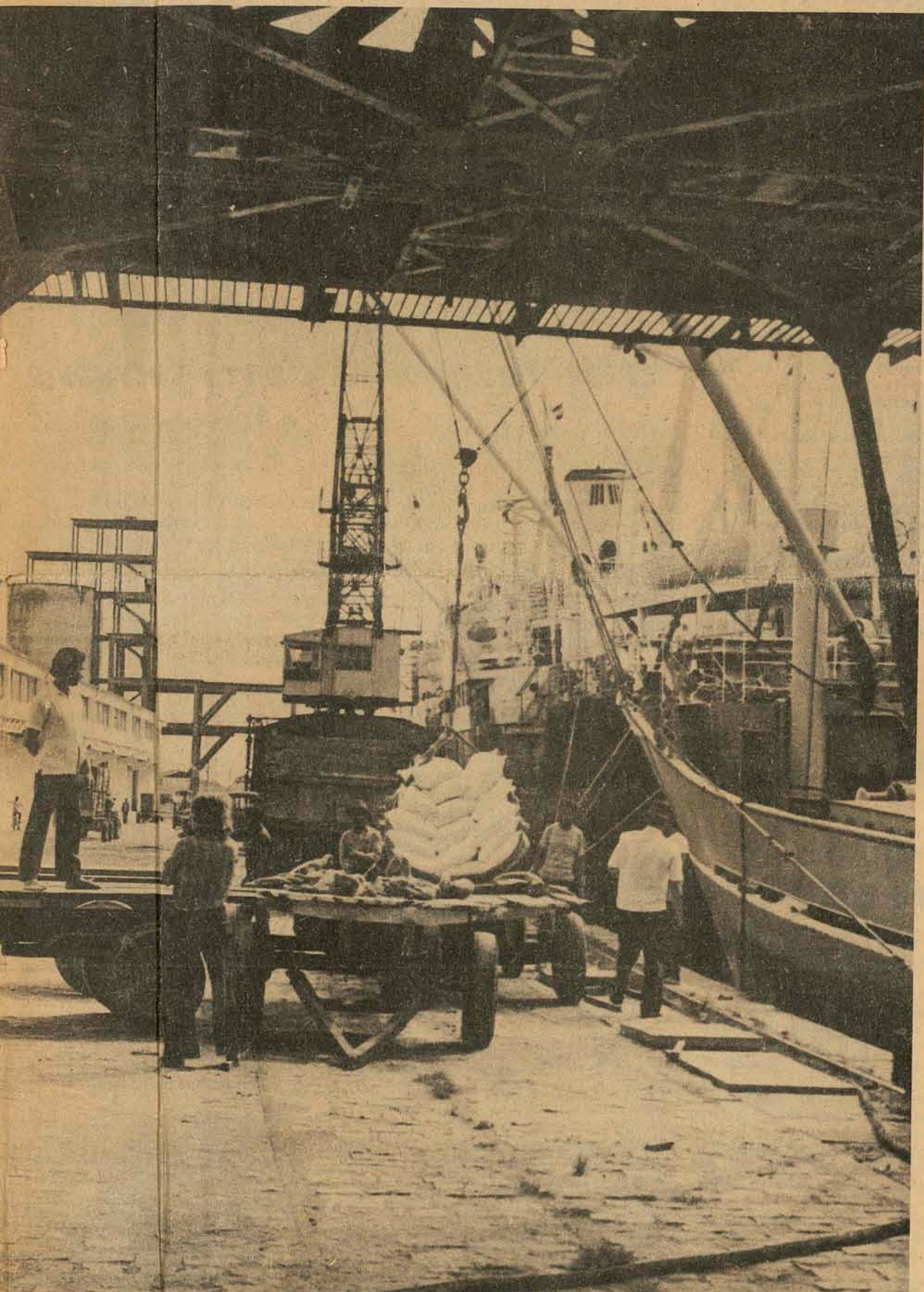

No ano passado 355 navios portaram em Itajaí, descarregando 626.447 toneladas dos mais variados produtos e carregando outras 140.051.

**Porto de Itajaí importa quatro vezes volume de sua exportação**

Página 9.



Dona Édia trata com carinho especial as bonecas estragadas que lhe são entregues. Raramente ela usa peças novas nas restaurações.

**Em São José um hospital diferente: só para bonecas**

Página 15.

**Marido denunciado mata comerciante galanteador em Itajaí**

Página 4.



**Pichetti vê Arena pronta para enfrentar Oposição**

O líder do Governo e da Arena na Assembléia disse que seu partido vai intensificar a análise da atuação dos prefeitos eleitos pela legenda oposicionista (Página 3).



**Avaí hoje no México, contra o Laguna**

A delegação do Avaí saiu ontem de Lima, onde passou o sábado, para jogar hoje em Torreon, México, contra o Laguna. Volnei está confirmado na ponta esquerda (Pg.8).

**Futebol de areia reúne hoje quase três mil peladeiros no aterro**

Página 7.



## México caminha tranquilo para eleição presidencial

**Cidade do México** — A estabilidade política parece assegurada no México com a fórmula secreta, quase mágica, empregada pelo Partido Revolucionário Institucional (PRI) para resolver os problemas do país no ano em que se realizarão eleições nacionais.

A 4 de julho será eleito o novo presidente da República, assim como 194 deputados, 62 senadores, e se renovarão os poderes no Estado de Chiapas. Entretanto, não se espera nenhum choque político público.

A luta eleitoral, que no passado provocou sangrentos confrontos, resolve-se agora dentro do próprio PRI. As diferenças e as paixões se apagam quando o partido da sua última palavra. Por isso, as eleições são consideradas um mero formalismo.

Nas eleições passadas, para deputados, o PRI ganhou 191 dos 194 lugares em disputa.

Existem no México mais três partidos políticos oficialmente reconhecidos, mas nenhum deles jamais ganhou uma eleição para senador, para governador, e muito menos uma eleição presidencial.

O PRI, comenta-se define os postos de eleição popular muitos meses antes das eleições. O sistema recebe muitas censuras, mas considera-se que o partido é a pedra angular da estabilidade política mexicana. O PRI reconhece como líder e guia ao presidente da República.

Resolvida a sucessão presidencial, em setembro passado, com a indicação oficial de José Lopez Portillo, o PRI registra agora uma nova luta pela seleção dos 300 homens para o Congresso.

Conforme a tradição política, ocupar um lugar na Câmara de Deputados é o primeiro passo de importância em uma carreira política. Ser senador equivale a ante-sala de um governo estadual ou da participação no gabinete, os cargos mais cobiçados depois do presidencial.

Os dirigentes do PRI admitem que a luta interna no ano de eleições nacionais é intensa. Dizem que assim se consegue a seleção dos melhores homens do partido.

As diferenças internas quase nunca transpiram. Comenta-se que é uma forma de proporcionar maior respeito e poder ao designado, que, ao vencer a seleção interna, conta com o apoio de toda a maquinaria política do país, salvo se resistir às disposições do partido. Então, toda a maquinaria se voltará contra ele.

A queda de três governadores em 1975 foi interpretada como um exemplo do que acontece a quem se atreve a opor-se ao partido. Comenta-se que dois deles caíram por intervir na sucessão presidencial e o terceiro em um processo político estatal.

O governador do Estado de Hidalgo, Otoniel Miranda, foi deposto em abril, dois meses depois de assumir o cargo. Turbas dirigidas pelo PRI invadiram o

Palácio do Governo e o obrigaram a fugir.

Foi acusado de "ladrão e assassino". Algo parecido ocorreu em outubro com o governador de Sonora, Carlos Armando Biebrich. O PRI o postulou festivamente e inclusive promoveu reformas na Constituição para que pudesse ocupar o cargo aos 33 e não aos 36 anos. Em meio de suas diferenças com o partido, a polícia e o Exército mataram sete invasores de terras particulares, e isso liquidou a carreira do governador. Ele nunca esteve presente nas ações. Agora é julgado por roubo.

Em janeiro do ano passado, caiu Israel Nogueira Otero, governador de Guerrero. Sua queda, dois meses antes de terminar o mandato de seis anos, estaria ligada à oposição feita ao candidato postulado pelo PRI para sucedê-lo. Surpreendentemente foi acusado de fraude a camponeses e em questão de horas o Congresso ordenou sua destituição. Também foi aberto contra ele um processo.

Nenhum destes governadores foi detido e se acredita que há poucas possibilidades de que entrem para a cadeia.

A disputa do governador de Hidalgo com os chefes do PRI foi uma das mais abertas. No discurso que pronunciou ao assumir seu governo, fez sérias acusações. Disse que Autusgo Gomez Villanueva, atual secretário geral do PRI, estava propiciando "invasões ilegais de terras" e "ensanguentando o campo".

A inesperada declaração provocou uma furiosa reação dos dirigentes do PRI.

Ante os ataques feitos na capital federal, Miranda ordenou publicar ataques frontais a atrás dos sete aspirantes a candidatura presidencial do PRI. Dizem que, dessa forma, tentou aplainar o caminho para o seu candidato, para que este o salvasse.

Outros governadores foram acusados mais severamente do que Miranda, mas sua lealdade ao PRI lhe evitou a queda.

Em fevereiro de 1974, o governo de Yucatan se viu envolvido em um assassinato do líder estudantil Efraim Calderon Lara, de 26 anos.

O corpo do estudante, que tinha sido assessor de um sindicato anti-priista, foi encontrado em uma rodovia com as mãos atadas nas costas, o rosto coberto com fita adesiva. Tinham lhe arrancado todos os dentes e sofrera fraturas em todo o corpo.

A imprensa disse que "havia sinais inequívocos de tortura" e grupos estudantis e operários fizeram manifestações e distúrbios pedindo a saída do governador, Carlos Loreto de Mola.

O caso nunca foi esclarecido. A única coisa que aconteceu depois das manifestações contra o governo foi a destituição dos chefes policiais do Estado. Agora, nenhum político se preocupa com esse caso.

por Vicente Morales, da AP

# Papa condena mulher que milita em grupo feminista

**Cidade do Vaticano** — O Papa Paulo VI advertiu ontem a mulher para que se defenda dos movimentos feministas que querem "virilizar" ou "despersonalizá-la".

O Papa negou também que seja sua intenção limitar a mulher aos trabalhos domésticos, porém criticou certos movimentos feministas que são totalmente contrários à presença da mulher em casa.

Disse o Papa que embora homem e mulher sejam iguais ou deveriam ser, o principal papel da mulher é a maternidade "...preparar as gerações do futuro".

A igualdade de direitos não deve degenerar em algo impessoal e igualitário", disse.

se o sumo pontífice em um discurso ante sua comissão sobre o papel da mulher na Igreja, na sociedade e no Comitê para o Ano Internacional da Mulher.

"O igualitarismo, que é impulsionado cegamente por nossa sociedade materialista, preocupa-se pouco com o bem-estar concreto das pessoas e, contrariamente ao que parece, não leva em conta o que é ridículo para a mulher e o que não é", disse o Papa.

"Em consequência, corre o risco de "virilizar" a mulher, de "despersonalizá-la" em ambos os casos violenta as principais qualidades da mulher".

O Papa interpreta esse "igualitarismo" como pro-

pugnador de "certas formas de hedonismo (sistema filosófico que considera o gozo ou o prazer o único fim da vida que constituem uma ameaça à integridade espiritual e moral da mulher e a sua dignidade puramente humana.

Observadores do Vaticano disseram que nas declarações do Papa Paulo VI foram dirigidas a movimentos pela libertação da mulher na Itália e em outros países que propugnam pelo divórcio, aborto e aceitam a promiscuidade.

"O homem e a mulher são... iguais perante Deus. Iguais como pessoas, iguais como filhos de Deus, iguais em dignidade, iguais também em seus direitos", disse.

Acrescentou que tanto na vida profissional como na social o homem e a mulher devem ser tratados de igual para igual; condenou especificamente a discriminação contra as mulheres dos trabalhadores migrantes, contra as trabalhadoras migrantes e contra as mulheres que trabalham no campo.

"Porém não podemos deixar de enfatizar o fato de que nos países altamente desenvolvidos o acesso da mulher aos cargos técnicos e de direção é conseguido através de muita sabedoria e realismo", salientou.

Acrescentou que "certos movimentos feministas dizem que nós queremos en-

cerrar a mulher dentro do limitado trabalho doméstico". Salientou o Papa que esses grupos são totalmente contrários a qualquer participação da mulher nos trabalhos do lar".

Cris educar os filhos "dever a tarefa conjunta de mãe, e certamente ainda falta muito para que o homem assuma sua posição esta tarefa", disse.

O la Paulo VI destacou o papel fundamental da mulher contínua sendo o "preparar as gerações do futuro".

"A piedade do amanhã exige uma prestação de contas das famílias de hoje", concluiu o Papa Paulo VI.

## Colômbia: onda de terror

### preocupa o governo

**Bogotá** — A onda terrorista que afetou Bogotá nos últimos meses recrudescerá anteontem à noite quando duas bombas explodiram a embaixada da Espanha e um carro patrulha da defesa civil, deixando um policial gravemente ferido.

Nos últimos cinco meses explodiram em Bogotá 14 bombas, mas os atentados afetaram tanto as entidades de direita como de esquerda, o que causou desconcerto aos investigadores que tratam de localizar os responsáveis.

Atentados à dinamite foram perpetrados contra o semanário "Voz Proletária", órgão do Partido Comunista; revista de extrema esquerda "Alternativa", dirigida pelo escritor Gabriel Garcia Marquez; a embaixada soviética a residência do jornalista Enrique Santos Calderon, do Conselho Editorial de "Alternativa".

Igualmente, foram colocadas bombas na embaixada da Espanha, em duas ocasiões, no ano passado quando a execução dos guerrilheiros bascos e anteontem à noite quando se registrou o atentado mais grave pois a explosão deixou à beira da morte o policial Victor Perez que estava de guarda no prédio do Diário conservador "La República".

Terrorismo afeta indiscriminadamente publicações ou sedes diplomáticas que nada têm que ver com a política pessoal, em negócios que nada têm que ver com a política pessoal.

As autoridades disseram que estão admiradas com a volta de terrorismo pois não poderiam prender ninguém responsável dos 14 atentados registrados ultimamente em Bogotá.

O presidente Alfonso Lopez Michelsen disse recentemente que o País enfrenta o perigo do surgimento de guerrilhas urbanas de direita e esquerda, como na Argentina. afirmou que estes grupos armados poderiam levar o país ao caos da guerra civil desencadeando crimes e atentados.

O governo projetava deixar sem efeito ontem o estado de sítio e a lei marcial vigentes desde junho do ano passado, mas desordens estudantis ocorridas nos últimos dias em Medellín, Cali, Popayan e Tulua, novos casos de sequestros e onda terrorista, determinaram que se mantenha o estado de emergência em matéria de ordem pública.

O presidente Lopez Michelsen ao responder ao pedido dos dirigentes empresariais no sentido de manter vigente por mais tempo o estado de sítio, afirmou que esta medida excepcional só será levantada quando reinar a paz em todo o país, porque todavia há graves perturbações que angustiam a cidade.

Espera-se que o governo no entanto possa deixar sem efeito o estado de sítio antes das eleições de 18 de abril durante as quais serão eleitos deputados de mil municípios e de 22 Assembléias Departamentais.

## O que os países ricos estão decidindo em Paris

**Paris** — Os países industrializados chegaram na noite de anteontem ao que parece ser um acordo de compromisso para tratar a longo prazo os projetos de pesquisa sobre energia.

Todavia, o acordo foi redigido em termos muito gerais. Uma reunião da Agência Internacional de Energia (AIE), de 18 países, que agrupa as principais consumidoras de petróleo com exceção da França, estendeu-se mais além do originalmente decidido em sua tentativa de se chegar a um compromisso apesar das objeções canadenses.

Um comunicado revela que os membros aceitaram um programa que incluiu o acordo prévio para um preço mínimo de sete dólares por barril de petróleo importado.

O documento indicou que decidiram "definir os objetivos a médio e longo com vistas a reduzir a dependência do grupo de petróleo importado e a revisar regularmente o progresso alcançado na realização desses objetivos".

Os membros, disse, se comprometeram a "reforçar seus esforços para a conservação de energia" e a "progressivamente eliminar obstáculos que poderiam impedir a acelerada exploração de recursos energéticos domésticos".

Os observadores consideraram que isto era uma referência às objeções canadenses a abrir suas terras com potencial petrolífero a exploração por outros membros.

O programa também incluiu "medidas para fomentar o desenvolvimento de energia".



A difícil tarefa de colocar a casa em ordem.

## Líbano: Karami garante que crise terminou para sempre

**Beirute** — Apesar da confiança do primeiro-ministro Rashid Karami de que a guerra civil no Líbano esteja para terminar, houve ontem indícios sobre a possibilidade de que seu otimismo tenha sido prematuro.

"A crise terminou para sempre. Estou disposto a fazer uma aposta a esse respeito, disse Karami a jornal de Beirute "Al Bayrak".

"Creio que, neste momento, o pior crime é criar dúvidas sobre a trégua", afirmou.

Sua declaração coincidiu com uma ameaça pública da Frente Popular de Libertação da Palestina no sentido de atacar as milícias cristãs direitistas do Líbano.

Uma declaração da Frente Popular denunciou que três guerrilheiros foram sequestrados há três dias por milicianos direitistas perto de um campo de refugiados no extremo nordeste de Beirute.

Foi dada à Comissão Conjunta de Trégua, formada por oficiais sírios, libaneses e palestinos, que supervisiona o armistício auspiciado pela Síria, uma ampla margem de tempo para garantir a libertação dos guerrilheiros sequestrados diz a declaração. "Nossa paciência vai se esgotando", advertiu a Frente Popular. "Adotaremos medidas drásticas contra os sequestradores se a detenção de nossos companheiros for mantida".

Os sequestros e as represálias causaram a interrupção de diversos armistícios anteriores durante o conflito sectário de dez meses que deixou um saldo de 10 mil mortos, segundo cifras oficiais.

A Frente popular, chefiada por George Habash, dirige a frente de oposição dentro do movimento guerrilheiro contra os moderados de Yasser Arafat em Al Fatah e do grupo Saika apoiado pela Síria.

Arafat e o chefe da Saika, Zaohair Moshen, prometeram, reiteradamente, seu total apoio aos esforços sírios no sentido de consolidar a trégua e elaborar um acordo político para a guerra.

O ministro sírio de Relações Públicas, Abdul Halim Khaddam, que em sua quali-

dade de mediador termina os detalhes do acordo político, d que permanecerá o Líbano até que a tua se tenha consolidado.

### COEXISTÊNCIA PACÍFICA

Seu plano, cujas vistas a uma nova fórmula de coexistência pacífica entre as comunidades cristã libanesa, baseado numa distribuição equitativa de poderes entre ambas, foi adotado anteontem em uma prolongada reunião dos principais dirigentes muçulmanos.

As declarações formuladas depois da conferência indicam que os muçulmanos aprovaram, em lis gerais, as propostas sírias, mas salientam que estavam contra qualquer pacto que designe a presidência a um cristão arnita.

Tradicionalmente os presidentes do Líbano têm sido arnitas em virtude de um acordo na era que tem regido as relações entre muçulmanos e cristãos desde a independência do país, depois da Segunda Guerra Mundial.

Os primeiros-istos têm sido muçulmanos sunni e opositores do Parlamento muçulmanos si.

A proposta simpliaria as faculdades do primeiro-ministro, diminuindo as do presidente, e previu ambos sejam eleitos pelo parlamento.

O plano foi metido ontem a uma conferência de alta dos cinco líderes maronitas mais iritantes, mas se desonhece no nome o resultado de suas conversações.

As posições ambas as partes serão debatidas na segunda-feira em uma sessão extraordinária do gabinete sob a presidência de Suleiman hijeh, que terá por fim possivelmente a ação das reformas em sua forma final segundo informou um porta-voz do govo.

Franjeh anurá em seguida uma data para sua muito utida viagem a Damasco, onde mant conversações com o presidente Hafessad, depois do que se espera a divulgo das reformas sob a forma de uma Constituição Nacional.

## PNEUS?

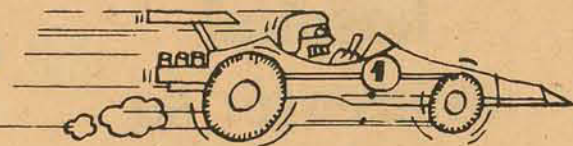

## TROQUE DEPRESSA E PAGUE SEM PRESSA.

Se é hora de trocar pneus, não pense duas vezes. Vá logo até Harnes Macedo e garanta o serviço mais rápido e bem aparelhado que você já viu. Pagamento, depois, é na moleza. O Crédi Pneus HM existe para isso.

**LOJAS H M**  
**Harnes Macedo S/A**

DO RIO GRANDE AO RIO DE JANEIRO

## Mesmo que você tenha o corpo fechado, use pé de coelho e trevo de quatro folhas, faça seguro.

Você não pode confiar só na sorte. Precisa prevenir-se. Pé de coelho e trevo de quatro folhas, podem ajudar a melhorar a sua sorte, mas para a sua tranquilidade, faça seguro. A Bescor e o Besc Clube existem para você e sua família viverem tranquilos 365 dias por ano. Fazer seguro é a maior prova de amor que você pode dar a sua família e a si mesmo.



**BESC S.A. CORRETORA DE SEGUROS E ADMINISTRAÇÃO DE BENS**

GOVERNAR É ENCURTAR DISTÂNCIAS





## DEPOIMENTO

# Arena está pronta a medir forças em praças públicas

O líder do Governo e da Arena na Assembléia, deputado Antônio Pichetti, cujo mandato está por se expirar, disse em entrevista concedida a O ESTADO que o Governo não teme o julgamento em praça pública de seus atos e por isso aguarda interessado a análise que a Oposição pretende fazer, em campanha eleitoral. "De resto, também nós, da Arena, faremos pregação em praça pública e intensificaremos análises em torno de governos municipais confiados ao MDB", acrescentou.

O parlamentar afirmou ainda que o "Governo político" trouxe mais vitalidade à Arena, o que deverá se refletir em dividendos eleitorais já a partir deste ano, quando as obras administrativas e o trabalho político começam a aparecer.

Nessa entrevista, publicada a seguir, Pichetti assinala que não foi difícil em 75 oferecer resistência às ofensivas da Oposição, e que "mais difícil deve ter sido ao MDB defender-se das observações da Arena, cobrando os compromissos que assumiu perante o povo catarinense".

OE — Vossa Excelência confirma a observação anterior de que a Oposição não tem sabido exercer a "imaginação criadora", limitando-se a uma repetição monótona das mesmas críticas e denúncias?

Pichetti — Ratifico a observação. Aliás, o presidente nacional da Arena, deputado Francelino Pereira, fez recentemente idêntico enunciado, analisando o comportamento emendebista no âmbito nacional: "Também não nos impressiona a pregação oposicionista, senão pelo que ela tem de repetitivo.

De fato nada existe de novos pronunciamentos da Oposição. É a mesma crítica sistemática, quieto nega sem nada sugerir...".

O negativismo, o pessimismo, a quase descrença no Brasil de hoje e seu povo, é, parece-me, o maior pecado da Oposição, que, salientese, conta em seus quadros com excelentes valores.

Devo entretanto aditar que sobre os trabalhos e atividades legislativas neste Estado, em 1975, Arena e MDB estiveram juntos nos debates dos grandes problemas catarinenses.

OE — Quer dizer que não foi difícil, para a liderança da Arena, oferecer resistência às ofensivas oposicionistas em 75?

Pichetti — Foi tarefa que não pode ser classificada como difícil. Sobre tudo por haver contado a liderança com a constante e imprescindível colaboração de todos os deputados da Arena. Creio tenha sido mais difícil ao MDB, defender-se das observações da Arena, quando esta lhe cobrava os compromissos assumidos perante o povo catarinense, já que, em grande cópia, fazem



Pichetti: Arena não teme pregação repetitiva do MDB

parte do poder. Afinal, as pregações em praça pública, devem ser cobradas também ao MDB.

OE — Anunciou-se que Vossa Excelência não pretenderia mais continuar como líder...

Pichetti — O líder é escolhido por um período determinado. O prazo está findando.

OE — A idéia da separação das lideranças, significa que há incompatibilidade entre ser líder do Governo e líder da Arena?

Pichetti — Não há, absolutamente, incompatibilida-

de. Mas por certo, a separação das lideranças, se ocorrer, dará, ao meu entendimento, mais autenticidade ao líder do partido.

OE — A atuação parlamentar, em ano eleitoral, será mais espinhosa para os homens da Arena, sabendo-se que a Oposição pretende intensificar a sua pregação e analisar nas praças públicas os atos do Governo?

Pichetti — Não, não será mais espinhosa. Quanto aos atos do Governo, estes devem mesmo ser analisados, nas praças públicas, na Assembléia, em qualquer

parte, não só pelos deputados, mas pelo povo catarinense em geral. O Governo não tem o que esconder e é o mais interessado em tal análise. Mesmo em críticas, se construtivas. De resto, também nós, da Arena, faremos pregação em praça pública e intensificaremos análises em torno de governos municipais confiados ao MDB.

OE — O custo de vida, os "atos de exceção" são óbices eleitorais da Arena, na mesma proporção em que se constituem em fácil "leitmotiv" para a Oposição?

Pichetti — Sobre o custo

de vida, este atinge indistintamente a todos. Logo, não só pelo "munus" imposto pela vida pública, mas até visando o interesse de todas as donas de casa, o combate ao mesmo deve ser de todos. Mas é difícil, sobretudo ante a situação mundial, encontrar a curto prazo uma solução concreta e viável, para detê-lo. Se o MDB tiver a fórmula, deve apresentá-la. Tendo-a e não apresentando-a, está traindo o povo brasileiro. Não a tendo, iria acaso "descobri-la", sendo, um dia, Governo? Ou faz demagogia vulgar?

Quanto aos atos de exceção, estes são, efetivamente, a exceção e não a regra. E aqui vai uma observação: quando aplicados a elementos da Arena, pouco se fala, e quando atingem a Oposição, parece que o mundo desaba. Por que a diferença?

OE — Certas figuras dos quadros da Arena levantam suas vozes contra o AI-5, como o senador Teotônio Vilela, por exemplo. Que acha disso?

Pichetti — O AI-5 configura uma situação de exceção. Sua aplicação tem sido parcimoniosa e extremamente prudente. Com o tempo (e tudo virá a seu tempo), deverá desaparecer.

OE — Os políticos arenistas costumam ser criticados pela acomodação e timidez, falta de iniciativa, e pessimismo. Concorda?

Pichetti — Respondo perguntando: Seria acomodação, timidez, falta de iniciativa, pessimismo, tudo o que se vem fazendo no campo social, levando a previdência também ao agricultor, às donas de casa, à empregada doméstica, ao ancião e até ao jogador de futebol? Se-

ria timidez, defender os contratos com cláusula de risco? Rasgar, por este país, imensas rodovias asfaltadas? Seria pessimismo, partir, arrojadamente, para a conquista efetiva da Amazônia, que representa a metade do território pátrio? Ou assinar o acordo nuclear com a Alemanha? Ou, na política externa, assumir atitudes desassombradas, como reconhecer, à revelia de tradicionais amigos do Brasil, o governo estabelecido em Luanda? Seria falta de iniciativa, a largada, para uma infinidade de programas regionais de desenvolvimento? Ou a partida para uma ação decidida no campo das telecomunicações?

OE — Ser "deputado do Governo" é um fator positivo ou negativo ao exercício da missão parlamentar e política?

Pichetti — Observaria que o deputado não seria bem do Governo ou contra o Governo. Seu compromisso está, primeiro, com o povo que o elegeu. Para efeito de sua atividade específica — legislar — parece, em princípio, indiferente, pertença ao partido do Governo ou não.

OE — O "Governo político" do Sr. Antônio Carlos Konder Reis trouxe maior vitalidade à política partidária?

Pichetti — Etimologicamente, política é a arte de governar. Logo, todo governo é político. Tenho para mim que o "modus facienti" do Governo Antônio Carlos Konder Reis trouxe mais vitalidade à política partidária, e tudo indica que contribuirá, já no presente ano, quando seu trabalho começa de fato a aparecer, para colher bons dividendos eleitorais.

## Laguna: MDB vê Arena desgastada

Pelo segundo dia consecutivo, o prefeito de Laguna, Francisco de Assis Soares, despachou da Câmara Municipal (no mesmo prédio da Prefeitura), enquanto aguarda o resultado do plebiscito "ad perpetuum rei memoriam" requerida para apurar o estado de seu gabinete e demais dependências da Municipalidade, antes e depois da posse (tornada sem efeito) do vice-prefeito Venâncio de Souza. Sem conhecimento da pericia, o prefeito nega-se a ocupar as instalações da Prefeitura.

A situação política de Laguna vai aos poucos retornando à calma, mas entre o grupo de vereadores contrários ao prefeito circulou nas últimas horas a idéia de ser impetrado o seu "impeachment".

Nesta Capital, o deputado Manoel Carlos de Souza anunciou que o diretório do MDB de Laguna emitirá uma nota oficial visando esclarecer a posição do partido. O parlamentar participou de uma reunião partidária, quinta-feira à noite, e disse que a posição do MDB é no sentido de "não se omitir em atritos internos da Arena".

Manoel Carlos de Souza admite que o episódio tenha se refletido favoravelmente à Oposição, "pois tanto o grupo político que contesta o prefeito como os seus aliados político sofreram grandes desgastes perante a opinião pública lagunense".

## DNER completa acesso à 101 com obras de arte

Fazendo parte do conjunto de obras relativo ao segmento da BR-282, entre a Ponte Colombo Salles e o entroncamento com a rodovia BR-101, numa extensão de 5,6 quilômetros, o Departamento Nacional de Estradas de Rodagem — DNER — está construindo as obras de arte especiais: a passagem superior da rua Max de Souza, em Coqueiros; o viaduto da rua Almirante Tamandaré — já concluído — e o viaduto sobre a BR-101.

A passagem superior sobre a rua Max de Souza, na saída da nova ponte já tem 37 por cento dos trabalhos de infraestrutura — fundações — concluídos e terá uma extensão de 72 metros, por 16 metros de largura. A construção será de concreto armado, possuindo dois vãos centrais de 31,50 e 28,50 metros e dois balanços: um com 7 e outro com 5 metros. O investimento nessa obra é da ordem de Cr\$ 4.500.000,00.

O viaduto sobre a rua Almirante Tamandaré já se encontra totalmente concluído, tendo sido executado em concreto armado, tendo uma extensão de 55 metros, com um vão central de 35 metros e extremos em balanços de 10 metros. Possui duas pistas de 8,125 metros cada, sendo suportado por dois pilares de 80 centímetros de diâmetro fundados sobre tubulões de 1,60 metros de diâmetro. O DNER investiu nesse viaduto a importância de Cr\$ 2.994.350,00.

**SOBRE A BR-101**  
No extremo da ligação da Ponte Colombo Salles está sendo construído o viaduto sobre a BR-101, ligando aquela obra de arte diretamente com a BR-282. As obras estão com 73 por cento das fundações concluídas, 33 por cento dos pilares e 39 por cento do escoramento da superestrutura também concluído. A obra será construída em concreto armado, com uma extensão de 53,50 metros, com um vão de 23,50 metros e outro de 20 metros, além dos extremos em balanço de cinco metros. Terá uma largura total de 18,30 metros, com duas pistas de 8,15 metros cada, sendo suportado por três pilares com 1,30 metros de diâmetro. O investimento na obra é de Cr\$ 4.250.885,00.

Para a execução dessa obra, não haverá necessidade de interrupção ou deslocamento do tráfego, pois foram feitas estruturas de cada lado da pista, trabalhando-se depois por cima. Os trabalhos estão em ritmo normal, sem problemas de material, uma vez que tudo foi executado de acordo com os resultados das sondagens. O andamento da obra somente foi prejudicado um pouco pelas chuvas do mês de dezembro.



ELETROSUL

CENTRAIS ELÉTRICAS DO SUL DO BRASIL S.A.  
SUBSIDIÁRIA DA ELETROBRÁS

## SELEÇÃO PÚBLICA

- Resultados do Exame Técnico de Conhecimentos Realizados em 25/01/76 e convocação para o Exame Psicológico.
- Os candidatos indicados abaixo, deverão comparecer dia 1.º de fevereiro às 8:30 hs nos locais indicados abaixo, portando documento de identidade oficial, cartão de inscrição, lápis, borracha e caneta.  
Agrotécnico: C 010021 — C 010029 — C 010074 — C 010100 — F 010010 — P 010002 — P 010005 — P 010030 — P 010038 — P 010052.  
Arquivista Técnico: F 020067.  
Auxiliar de Enfermagem: C 030050 — F 030016 — F 030046 — F 030048 — F 030065 — F 030072 — F 030075 — F 030077.  
Auxiliar de Topógrafo: C 040084 — F 040085 — P 040054.  
Auxiliar Técnico: C 050031 — C 050078 — F 050041 — P 050031 — P 050032 — P 050059.  
Desenhista: C 070051 — C 070057 — C 070085 — F 070012 — F 070024 — F 070039 — F 070042 — F 070057 — F 070060 — F 070090 — F 070091 — P 070044.  
Desenhista Técnico: F 080005 — F 080023 — F 080032 — F 080040 — F 080059 — F 080062 — F 080071 — F 080079 — F 080093 — F 080099 — P 080001 — P 080004 — P 080037 — P 080051.  
Eletrotécnico I: C 090039 — F 090068 — P 090006 — P 090043.  
Eletrotécnico II: C 100013 — F 100006.  
Eletrotécnico Senior: C 110023 — C 110054 — P 110034 — P 110035 — P 110061.  
Fiscal de Obra: C 120020 — C 120047 — C 120071 — C 120076 — C 120079 — C 120097 — C 120106 — F 120001 — F 120017 — F 120022 — F 120049 — F 120050 — F 120078 — F 120082 — F 120086 — F 120096 — P 120012 — P 120018 — P 120023 — P 120025 — P 120048.  
Médico do Trabalho: C 130010 — C 130015 — C 130017 — C 130067 — F 130020.  
Supervisor de Segurança do Trabalho I: C 140002 — C 140024 — C 140035 — C 140043 — C 140081 — C 140088.  
Supervisor de Segurança do Trabalho II: C 150032 — C 150064 — C 150068 — C 150092 — F 150054 — P 150011 — P 150021.  
Técnico em Edificações: F 160018.  
Topógrafo: F 170013 — F 170031 — F 170037 — F 170076 — P 170007 — P 170015.
- Todos os candidatos inscritos à carreira de Contabilidade Patrimonial deverão comparecer nas cidades onde se inscreveram, para esta etapa.
- Locais do Exame Psicológico: FLORIANÓPOLIS — SC.  
CENTRO TECNOLÓGICO DA UNIVERSIDADE FEDERAL DE SANTA CATARINA.



# O ESTADO

Diretor: José Matusalém Comelli  
Diretor Comercial: Osmar Antônio Schlindwein

Editor Chefe: Sérgio da Costa Ramos  
Editores: Luiz Henrique Tancredo/Sérgio Lopes

## Prosa de Domingo

O homem deste último quartel do século sofre incontinência por descobrimientos, não mais de novas terras ou de mares "nunca dantes navegados", mas de infinitos no espaço cósmico e na alma humana.

Enquanto as denodadas aventuras da astronáutica tentam desvelar os segredos da imensidão estrelada, que escaparam mesmo às sondagens astronômicas, arrojadas incursões buscam penetração nos mais profundos desvãos da realidade anímica do Ser, para indagar de suas peculiaridades e poderes.

Neste campo dos mistérios de grandezas e misérias que se refletem objetivamente em todo o curso da história da humanidade, a inestancável curiosidade do homem hodierno força pertinazmente a pesquisa científica, procurando, assim, melhor conhecimento de si mesmo e de seus potenciais de aprimoramento moral e espiritual.

Não será outro o objeto da Parapsicologia, ciência ainda nova, se bem reate estudos que, na Metapsíquica de Richet, despertaram o interesse dos mais altos círculos da soberania humana.

Sem dúvida, a Parapsicologia reconhece valorosamente aquelas mesmas buscas, nos domínios do psiquismo e das manifestações ditas paranormais do espírito — ou da alma — das criaturas de Deus. Todavia, convenha-se, o que Charles Richet, William Crookes, Lombroso, Oliver Lodge, Flammarion e muitos outros buscavam e achavam nas suas investigações, sob método também rigorosamente científico, iria além do que alguns parapsicólogos, prudentemente confinados por preconcebidas restrições. E quando o professor Joseph Banks Rhine, um dos eminentes parapsicólogos, com a autoridade de sua longa experiência na análise da fenomenologia supranormal, concluiu, na sua obra "The Reach of the Mind", que muitos fatos não pareciam explicáveis senão por um agente desencarnado, aqueles pesquisadores se detêm, evitando de frontar o problema criado por essa hipótese do mestre: a intervenção de um agente "desencarnado"...

Contudo, Rhine acrescenta: "A intenção manifesta através do efeito provocado é tão própria duma pessoa defunta que não saberíamos razoavelmente atribuir-lhe outra origem. Casos dessa natureza fazem pensar num agente pessoal dum gênero que não pertence verossimilmente a nenhum indivíduo vivo". Depois, num livro — "Parapsicology, Frontier Science of the Mind" — Rhine confirmou aquelas conclusões e passou a chamar "theta" ao estudo específico do fenômeno da sobrevivência da alma.

A "medunidade" entra, então, nas cogitações parapsicológicas — e a "medium" Eliezer Garrit, que, aliás, preside em Nova York a Parapsychology Foundation", realizou testes notáveis com o professor Cornelius Horace Traeger, tendo sido excelentes os resultados ali obtidos em abono da tese da sobrevivência da alma.

Parece-me isso magnífico índice de ressurgimento espiritual da humanidade, em momento de universal declínio da fé, sob o desafio das conquistas da ciência materialista. A imortalidade deixa de ser tão somente uma concepção dogmática, para firmar-se em bases de investigação da ciência, por sua vez subordinada aos imperativos da realidade espiritual das leis que regem a existência e o destino do homem.

A mentalidade positiva nada sofre, antes amplia a sua influência na investigação do fenômeno da vida universal.

A inquietação humana face aos enigmas da morte encontra a sua confortadora promessa, dentro dos próprios postulados religiosos, sem discriminação de seita ou rito. A eternidade não é já uma miragem no deserto da existência de cada um de nós, — mas uma realidade que completa a noção do infinito no espaço e no tempo...

Acredito, pois, que não serão vãs as esperanças que, através das mensagens do Além, assinalam ao homem a rota do amor e da boa vontade, como seguro acesso permanente a sempre melhor destino.

Gustavo Neves

## As vicinais

O Governo está a anunciar para este ano a conclusão dos primeiros 300 quilômetros de rodovias, de um programa que, somando-se projetos em execução e os que foram recentemente contratados, atingirá o total de 1.040 quilômetros de novas estradas, numa primeira etapa, até completar os 2.500 quilômetros previstos até 1979. Esse montante representa um significativo acréscimo ao atual parque rodoviário, atualmente com 5.590 quilômetros de estradas estaduais. Mais representativo, ainda, é o incremento em termos de rodovias asfaltadas: de 430 quilômetros atuais para mais 780 quilômetros. Os números em si não explicam a verdadeira dimensão dos novos fluxos rodoviários, como também as cifras que a eles correspondem — cerca de Cr\$ 3,3 bilhões — não são a melhor maneira de expressar a sua importância para o contexto

geo-econômico e social do Estado.

Quando se fala em estradas, quer-se dizer escoamento. E esta a palavra-chave a que se liga toda a idéia de um complexo de transportes: escoar, quer bens, riquezas ou mesmo pessoas. E esta tem sido, historicamente, a dificuldade maior de um Estado como Santa Catarina, até bem pouco tempo servido por precaríssimas vias internas e com poucas rodovias em condições técnicas apropriadas para o transporte pesado, e ainda assim, todas "estradas de passagem", servindo na maioria dos casos apenas para interligar estados vizinhos entre si e com as demais regiões do País. Assim é, por exemplo, a BR-116 ou mesmo a BR-101, até bem pouco as duas únicas rodovias de porte que cortavam Santa Catarina de um lado a outro, mas no sentido horizontal, vindo do Rio Grande do Sul em direção ao Paraná e o Norte do

País. Até que, finalmente, a BR-282 rasgou a primeira linha verdadeiramente de integração estadual, fazendo com que Santa Catarina passasse a contar também com um fluxo rodoviário capaz de atender às necessidades de escoamento dos transportes entre as regiões Oeste, Planalto e Litoral.

E finalmente, o parque rodoviário estadual prepara-se para receber as estradas que vão integrar regiões, já não num sentido quase que histórico e de longo percurso como no caso da BR-282, mas do ponto de vista do transporte em escala comercial intensa e direta, entre os centros produtores e os centros consumidores. São, na acepção técnica, estradas vicinais, aquelas que geram a força motriz da circulação interna. Elas dão o verdadeiro sentido da integração, e espraíam o desenvolvimento, corrigindo desníveis regionais.

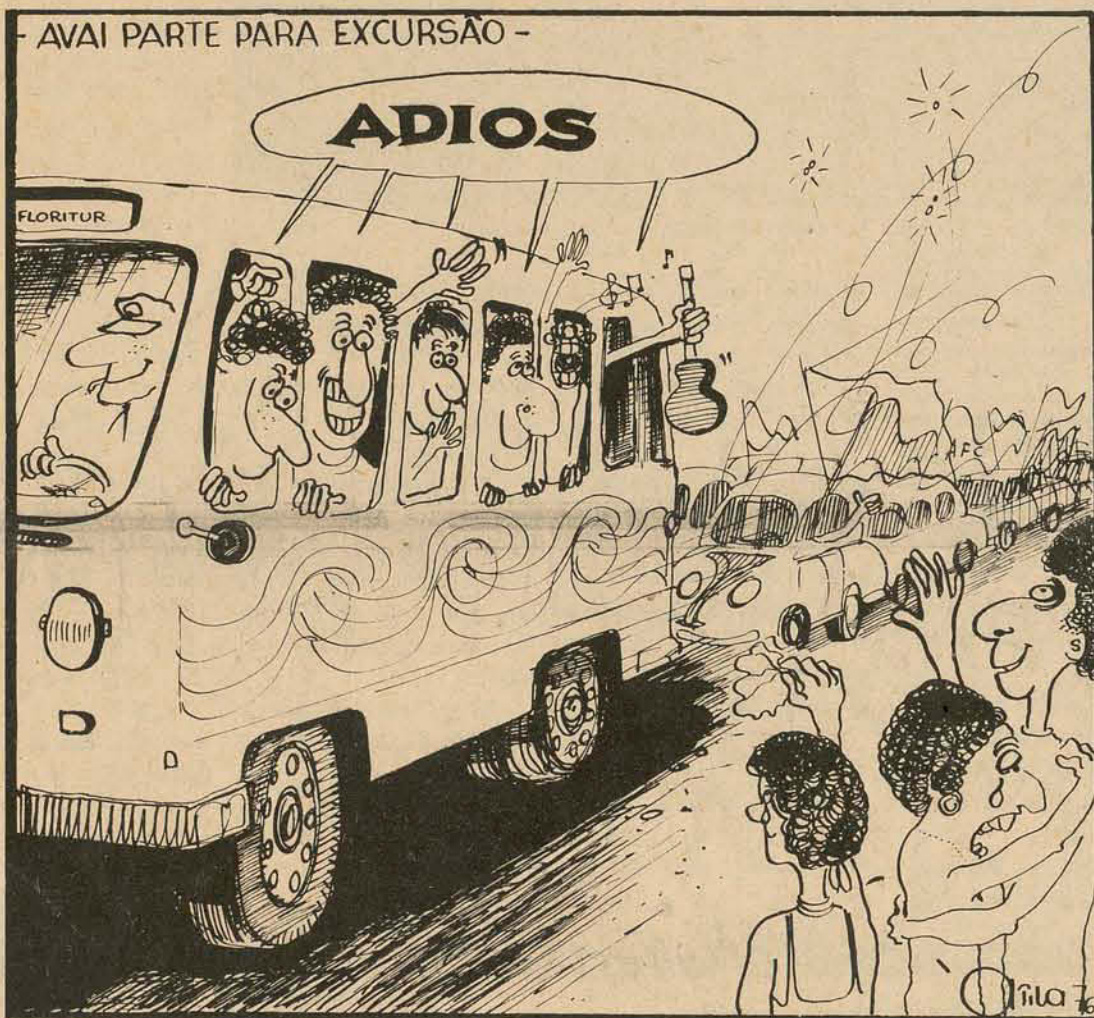

## Pais e filhos: convivendo

Levantei São nove horas e, você, ainda dormindo. Arrume a cama. Dobre bem os lençóis. A colcha deve ser guardada por último. Antes do travesseiro. Escove os dentes. Ponha aquela roupa limpa. Não saia com o mesmo sapato de ontem.

Você trocou a roupa de banho? Não me diga que ia saindo com a mesma de ontem! Lavou bem a cara? O cabelo não está penteado. Guardou a toalha no lugar? Deixou a pia em ordem?

Ande. Venha tomar seu café. Pensa que a empregada pode ficar esperando o tempo todo por você? A coitada também precisa ir à praia de tarde.

Esta roupa não combina com o tempo de hoje. Você não vê que está fazendo frio? Saindo de manga curta! Só mesmo você! Guardou o sapato de ontem no lugar certo? Depois eu vou conferir.

O sabonete e a toalha estão fora do lugar. Já arrumou tudo direitinho? E venha depressa que já estou tirando a mesa. E quase não tem mais café para você.

Sente-se direito à mesa. Levante a cabeça. Você não sabe que não pode comer tanta manteiga? Depois eu não vou te levar aquele médico argentino que cobra quinhentos cruzeiros para ensinar como se emagrece. Não insista. Não ponha pedaço de pão tão grande dentro da boca. Não vê que isto, além de falta de educação, é perigoso. E se você engasga aqui na praia que médico vou chamar? Acaba morrendo. Eu nunca vi colocar manteiga, mel, goiabada, queijo, presunto e Hellmann's tudo ao mesmo tempo. Em todo o caso, como quem come é você. Eu não tenho nada com isto. Agora que fica uma sujeira, fica! Aca-

bou o café? Vá fazer mais se quiser. Quem mandou vir só agora pramesa. Não sobre o leite para separar a nata. Quantas vezes eu preciso dizer? Terminou! Também não precisava comer tanto. A comida não ia fugir. De meio-dia tem mais.

Agora, varre a casa e tira o pó. Bem tirado. Depois eu vou fiscalizar. Eu sabia que você ia fazer cara feia. Então pensa que durante as férias não se faz nada? Sim, que eu vou sustentar você dois meses aqui na praia sem essa nem mais aquela. E quero tudo bem de acordo. Você sabe como eu sou.

Eu sabia que você ia me tapear. Volte aqui e faça tudo como eu quero.

Você limpou seu armário que a mãezinha falou? Eu não posso limpar por você. Tinha muita graça.

Pode ir para a praia mas não fique se torrando na areia. E não me nade longe da praia. O mar é muito traiçoeiro. Quando eu te chamar volte logo porque eu preciso de você na cozinha. Você sabe que a coitada da empregada também quer ir para a praia de tarde.

Ponha a mesa. Colher, não, que hoje não tem sopa. Você não está vendo? Preciso explicar tudo. E sempre e sempre. Vê se demonstra mais interesse pelo serviço. Se não tem sopa porque botou prato fundo na mesa? Onde é que estão as colherinhas de sobremesa? Só porque é praia você vai comer o pudim com garfo? Absolutamente!

Não tome tanta coca antes da refeição que você não vai comer nada. Não precisava derramar coca sobre a mesa. É por isto que a coitada da empregada vive lavando a toalha e ela, a toalha, está sempre em desordem. Coma

tudo o que está no prato. Pensa que somos milionário americano pra jogar montanha de comida no lixo? Se não queria tanto porque é que os olhos foram maiores do que o estômago?

Ande rápido. Termina que tenho pressa. Não precisa comer tanto. Quantas vezes eu já disse. Você tira a mesa e seu irmão varre e passa o pano na cozinha. Tudo bem limpo.

Assim, não. Aqui ainda não está como deve ser. Você sabe como eu sou. E não adianta culpar a coitada da empregada.

Você ainda não saiu de casa hoje? O que é que tem? Acho que você está doente. Ou, então, vê se te passa esta lua porque férias é tempo de descanso e concórdia dentro da família. Desconfio que andou comendo porcaria por estes bares. Eu não te disse que não era para não comer nada fora de casa? Agora com esta história de poluição nas massas e na água, só doído como você come e bebe estas porcarias que andam por aí. Tá doente? Bem feito. Por que não obedece? E você é da pá virada. Um dia volta às duas da madrugada. No outro, fica o dia inteiro aqui enchendo a casa.

Tu e tua irmã ainda não leram nada nestas férias. Eu só quero ver como vai ser o ano letivo. Garanto que vão ficar em recuperação. E aí não vai ter férias, não. Vocês vão é cair no estudo. Aproveita agora e vai treinando um pouco porque esta mamata de férias, casa de praia, automóvel, amigos, transas, liberdades, não fazer nada três meses, isto acaba.

Nunca imaginei que nestas férias vocês fossem incomodar

tanto. São sete horas e só agora vocês vêm para jantar! Mais uns minutos e ficavam sem comer. A coitada da empregada também precisa sair um pouquinho. Amanhã, se continuar assim vão ficar sem a janta. E não tem esta de, às 11 horas da noite, furungar na geladeira.

Antes de sair de novo, deixem a cama arrumada. Escovem os dentes. Tomem banho. Deixem a roupa de dormir em ordem pra não ter rolo na hora da volta.

Você não vai sair? Já sei, vai escutar aquela porcaria de futebol. Quer dizer que depois das nove não se pode mais ler ou escutar música, receber visita, porque o doutorzinho quer ter seu futebolzinho.

Acho bom você levar a televisão pro seu quarto. Feche a porta bem fechada. Não quero mais barulho. Vamos receber uns amigos prima canastrinha. Tem muita graça a gente não poder terminar a noite em sossego. Você só vai poder ouvir seu futebolzinho depois das nove e meia. Queremos ouvir o noticiário e a novelinha que está no fim. E não reclama, não. Amanhã os jornais vão dar o resultado do jogo. Resultado da novela nenhum deles não vai dar, não! São onze horas da noite!

Isto são horas de dois pirralhos chegarem em casa? Por que não passearam durante o dia? Vivem não fazendo nada. E ainda querem a noite para passear! Tua mãe não disse que era pra voltar às dez meia? Pois esta meia hora que roubaram hoje vão pagar amanhã.

E não queremos ninguém de beico virado aqui dentro.

Afinal, estamos em férias!

Celestino Sachet

## Informação geral

### Por uma reação tempestiva

Dado o caráter necessariamente sigiloso de que se revestiu não se sabe até que ponto o seminário de avaliação promovido pelo Governo do Estado será capaz de operar mudanças de atitudes e de comportamento na administração e na política estadual, no prazo que a opinião pública houve por bem esperar.

A verdade é que, até aqui, não se percebeu o mais leve sintoma de mudança, continuando tudo se processando dentro dos mesmos moldes sobre os quais se debruçava o comportamento anterior, o que significa que os erros e os equívocos prosseguem sem qualquer alteração.

\*\*\*

A iniciativa do seminário de avaliação chegou realmente a entusiasmar a opinião política que acompanha de perto a evolução dos acontecimentos ligados à área governamental, pois ela, contando com a lucidez dos observadores que tinham a visão e a segurança dos fatos que implicavam uma postura negativa das atividades do Governo, em determinados setores de atuação, esperavam do Executivo, à luz da expectativa daquele conclave, algumas respostas imediatas. Essas respostas, infelizmente, até agora não apareceram, o que vem acarretar uma indistigável frustração daqueles setores que, com senso crítico mais acurado, esperavam uma mudança de atitude do Governo.

\*\*\*

É até possível que as mudanças que a expectativa geral espera venham a ocorrer. No entanto, persiste a falta de comunicabilidade do Governo do Estado com a opinião política e com a opinião pública em geral, já que está suficientemente evidente que os canais de comunicação disponíveis estão funcionando em ritmo de quase total ineficiência.

A melhoria do sistema de comunicação do Governo representa um esforço que absolutamente diz respeito aos veículos de comunicação em geral, mas, pelo contrário, reclama prioritariamente providências concretas e objetivas do próprio Governo, de forma a tornar os exuberantes recursos de que dispõe, através dos órgãos especialmente voltados para esse mister, em canais que demonstrem um mínimo de eficácia na missão que lhe está reservada e que, de resto, parece estar remunerando exageradamente bem os seus titulares à vista do pouco serviço prestado.

\*\*\*

Não se pode acreditar que o seminário de avaliação realizado recentemente tenha servido para constatar os êxitos e os erros do Governo a fim de guardá-los a todos nos bolsos dos coletes oficiais. O que parece estar acontecendo é que as providências que o seminário haverá de ter recomendado estão demorando a ser tomadas, para angústia dos que esperam ver do Governo melhor "performance" e para glória de quem, na Arena e no MDB, quer ver o circo pegar fogo.

### Aumento

Não há nenhum estudo em andamento na área da Secretaria da Administração a respeito do reajuste de vencimentos do funcionalismo público.

\*\*\*

Qualquer iniciativa no genero só será tomada à vista do que decidir o Governo Federal em relação ao reajuste do funcionalismo da União.

### Governo político

Ao que tudo indica, há gente que não chegou a assimilar com a necessária precisão aquilo que deve ser um Governo político, da forma como o Sr. Antônio Carlos Konder Reis quis caracterizar a sua administração em Santa Catarina.

Governo político não é aquele que troca o delegado de polícia só porque este aplicou uma multa de trânsito em virtude de um filho menor do correligionário arenista estar dirigindo sem carteira. Nem aquele que manda para os quintos a diretora do grupo escolar, porque a filhinha do companheiro foi reprovada. Menos ainda o que remove o fiscal, em razão dele ter notificado um contribuinte, filiado ao Partido, por sonegação.

Há diretórios no interior que dedicam quase todo o tempo a essas questões, quando o que deveriam fazer era tratar de conquistar votos para o Partido.

\*\*\*

Para o bem de todos, esse tipo de política não tem encontrado eco na Capital. Pois um Governo político, como se pretende, é coisa muito séria.

### Candidato a vice

O Deputado Waldir Buzatto continua insistindo na sua candidatura a Vice-Governador do Estado em 1978 e para tanto não escolhe companheiro de chapa: quem sair candidato está bom, desde que seja ele, Buzatto, o segundo nome na chapa.

\*\*\*

Mas enquanto o Sr. Waldir Buzatto prossegue na sua idéia fixa, insistindo na sua candidatura à Vice-Governança, nos

círculos parlamentares (inclusive entre deputado da Oposição) o que se informa é que ele na realidade pretende atingir com isso é a sua reeleição à Assembleia, já que na sua região eleitoral há três candidatos em potencial ameaçam sua volta à Praça da Bandeira.

### Surf

É improvável que já paro verão que vem se delimitadas áreas especiais para a prática do surfe nas praias da Ilha.

A mídia teria por escopo evitar acidentemente surfistas e banhistas.

### Asfalto

Comerão ainda este ano as obras de asfaltamento das rodovias que levam ao Sul da Ilha.

Além da pavimentação, as rodovias serão recondicionadas e alargadas em sua quase totalidade.

### Serviços públicos

Quando a Telesc recebe alguma crítica sobre defeitos ocorridos na rede telefônica faz valer o salutar costume de dar a explicação pública para a população anunciando ao mesmo tempo as medidas que vai adotar.

\*\*\*

Já a Telesc prefere dizer que não há nada, quando há cortes de luz e que tudo está mil maravilhas. Em suma, que o consumidor nunca está com a razão.

### Reconstrução

As rivalidades entre ex-pessadistas e ex-udenis, que há algum tempo se encontram adormecidas, começam a se reativar em alguns municípios do interior, em certos casos implicando defecção da Arena para MDB.

\*\*\*

O premeira chega a preocupar as lideranças da Arena no Estado, já que em determinados casos apresentam características incontornáveis. Uma das soluções evistas seria estimular, mesmo bem tes das eleições municipais, a formação de sublegendas para que os grupos urgentes permaneçam divergindo de dentro da agremiação.

Segun algumas opiniões correntes, seria mais vantajoso para a Arena saber administrar com propriedade os conflitos internos do que esvaziar-se perdendo forças para a Oposição.

### Canas cobertas

Fiel princípio de que homem deperna fora — se for cabeludo, pior ainda — um desafio à estética e aos bons comes, o Prefeito de Campo Grande, agoas, cedeu à insistência dos desportistas locais, admitindo a prática do futebol no seu burgo, mas condicionando a permissão a um pequeno detalhe: os jogadores não usarão calções e sim calças coridas.

\*\*\*

De na valerem as justificativas dos peladescampograndenses — "a calça compriditapalha, inibe os movimentos" — que o Prefeito contestou a reivindicação pelo calção citando a saga do homem do campo: "Se o vaqueiro corre naatinga vestido normalmente e pega o l, que é coisa difícil, por que não se de jogar futebol com roupas decentes".

### Apocalipse na BR

O trato tem cumprido com irrepreensível competência o seu papel de cavaleiro Apocalipse, espalhando pelas estradas a sua foice implacável. A BR-101 registra tantos acidentes num só dia que postos da Polícia Rodoviária não conseguem dar atendimento a todas as ocorrências, principalmente porque há guas rodoviários de menos e acidentes mais numa rodovia desfigurada pelo trato pesado.

\*\*\*

Até fim do verão muito sangue ainda virá a manchar o asfalto.

### Turismo

A Ditoria de Turismo e Comunicações direfeitura está dando uma demonstração cabal de que sem dinheiro, mas com imaginação criatividade e vontade deabalhar, é possível fazer muita coisa melhor em Florianópolis.

A título de tempo a Diretur consegue promover os festivais de futebol de areia, de caça submarina e músicas de carnaval. Isto sem falar no carnaval propriamente dito, cuja programação oficial já a seu cargo.

\*\*\*

Enquanto isso, outros órgãos de turismo em recursos bem mais vultosos e estruturas mais sofisticadas...

### Atuação

Os tendimentos entre os dirigentes e a área parlamentar oposicionista para a escolha do futuro líder do Partido na Assembleia deverão ser retomados esta semana após um período estratégico de paralisação, em virtude do acendramento dos espíritos que vinha ocorrendo no MDB em relação ao assunto.

\*\*\*

Quando as articulações paralisaram, estavam na parada os Deputados Lauro Silva e Alcides Dereti, cada qual representando um corrente na bancada.

Há quem diga que esta semana pode sair um veredicto.



# Montoro afirma que diálogo é o melhor caminho para o progresso

São Paulo — "O diálogo é o caminho do progresso. O monólogo é o instrumento da opressão": com esta frase, o Senador Franco Montoro encerrou uma entrevista de duas horas, fazendo uma análise, com profundidade, dos últimos acontecimentos relacionados com a campanha eleitoral.

Quer terminar o diálogo é condenar o debate ao obscurantismo", disse o senador, acrescentando que "o mau mestre prefere a obediência cega; o bom prefere a colaboração consciente. E é evidente que o Brasil já adquiriu um grau de desenvolvimento e maturidade para ser comparada às nações da Europa,

aos EUA e a outras nações civilizadas e cultas e não a tribos primitivas onde o chefe pensa por todos".

O Senador Franco Montoro procurou fazer uma distinção entre a propaganda eleitoral e o debate dos problemas nacionais:

— Propaganda eleitoral é regulada pela lei orgânica dos partidos, nos seguintes termos: a propaganda de candidatos a cargos eletivos somente é permitida após a respectiva escolha pela convenção. O artigo 256 assegura aos partidos duas horas diárias na televisão e no rádio nos 60 dias anteriores ao pleito para a propaganda eleitoral gratuita. Isto sob matéria eleitoral. Essas

instruções se referem a propaganda eleitoral.

O debate sobre os problemas nacionais, ou a propaganda política em geral, consiste no debate de problemas, na pregação do programa partidário, esta deve ser necessariamente permanente pela própria natureza da vida pública. E esta não é matéria opinativa. Isto é para nós um imperativo constitucional.

O Senador lembrou que na declaração de direitos, a Constituição ao dispor sobre a organização e funcionamento dos partidos políticos, estabelece o seguinte princípio: a atuação permanente dentro do programa



Montoro: diálogo como melhor solução

aprovado pelo TSE, Art. 152, Inciso III. "A atuação permanente é assim um imperativo constitucional", disse, e acrescentou: "A lei orgânica dispõe também sobre a matéria fixando esse caráter permanente da vida dos partidos através de institutos de estudos políticos e através da campanha de doutrinação, que por lei deve ser permanente".

Essas duas normas decorrem da necessidade do debate político como tarefa ligada à própria existência dos partidos. Abro meu livro com uma observação, que é exatamente ligada ao problema: "na vida pública, como

na ciência, os erros devem ser investigados, não escondidos. Só o debate e a crítica podem corrigir as falhas e promover o desenvolvimento. Por isso o debate dos problemas nacionais constitui uma exigência para o funcionamento e o desenvolvimento de qualquer sociedade aberta ao progresso. Este debate representa uma das grandes funções

que os partidos políticos podem dar à vida pública. Eles, por dever de ofício devem examinar os problemas e debatê-los. Isto representa uma colaboração prestada ao Governo porque encontrará uma das medidas que estão sendo adotadas, uma ava-

liação das medidas que estão sendo aplicadas e um serviço prestado à população, que terá oportunidade de formar a sua consciência e o seu convencimento a respeito dos problemas nacionais.

Franco Montoro disse que "a garantia de acesso gratuito à televisão e ao rádio, na campanha eleitoral, uma das leis que honra o Brasil, porque representa um obstáculo aos abusos do poder econômico. Só aqueles que pretendem fazer com que o país em lugar de caminhar para a frente, caminhe como caranguejo, dando passos para trás, é que sonham em retirar essas garantias que são um direito do povo".

## O esquema de trabalho do presidente Geisel

Brasília — Com o recesso do Congresso e grande parte dos funcionários da presidência da República em férias, o presidente Ernesto Geisel vive, desde o começo de janeiro, um novo esquema de trabalho: de segunda a quinta-feira, ele só comparece ao Palácio do Planalto no expediente da tarde e, às sextas-feiras, a situação se inverte, quando o Chefe do Governo segue para a granja do riacho fundo ao meio-dia, onde passa os fins de semana.

Denominado de "horário de verão", o esquema do presidente Geisel esvazia o grande movimento que normalmente acontece no Palácio do Planalto e até mesmo o número de decretos, projetos de leis e decretos-leis tem diminuído, quanto à sua divulgação. Da mesma forma, o Chefe da Nação não concedeu audiências a políticos e a representantes de entidades privadas durante todo o mês de janeiro — preferindo receber para audiências de rotina apenas os ministros de Estados e autoridades estrangeiras.

Embora tenha mudado aparentemente, o ritmo de trabalho do Presidente da República continua o mesmo, segundo seus assessores diretos. Enquanto não está com presença física em seu gabinete de trabalho no Planalto, todas as manhãs são dedicadas para o trabalho de despachos de papéis e leitura, na biblioteca do Palácio da Alvorada.

Assim que acorda, às 6 horas, o Presidente Geisel mantém, ainda que seja verão, seus hábitos matinais de caminhar pelos jardins do Alvorada e de fazer ginástica antes do café; às 9 horas, o General Geisel já está trancado na biblioteca onde apenas tem acesso o ajudante de ordens. O banho de piscina, com que procura manter a forma física, só é feito nos fins de semana na granja do riacho fundo.

Até o final do mês de fevereiro, o Presidente Geisel manterá o "horário de verão" e, como vem fazendo, não recebe nem os seus assessores diretos no Palácio Alvorada, quebrando o esquema de recebê-los todos os dias pela manhã para despachos, no Palácio do Planalto.

Os ministros Hugo Abreu e Golbery do Couto e Silva, chefes dos Gabinetes Militar e Civil, o General João Batista Figueiredo, Chefe do Serviço Nacional de Informações e o ministro Reis Veloso, do Planejamento, estão mantendo apenas uma reunião com o Presidente Geisel, no Palácio do Planalto, no final do expediente, à tarde. Somente o assessor de Imprensa, Humberto

Barreto, tem o "sinal verde" do Chefe do Governo para comparecer ao Palácio da Alvorada ou à granja do riacho fundo a qualquer hora do dia, enquanto durar o novo esquema de verão.

Entretanto, para assuntos de urgência, o Presidente Geisel recebe para despachos no Palácio da Alvorada qualquer assessor que o procure. Como exemplo, foi citado por um assessor direto, um encontro mais do que necessário na biblioteca do Palácio da Alvorada com o Chefe do Governo: o ministro do Exército, General Silvio Frota, foi convocado para uma reunião, no dia em que foi assinado o decreto de exoneração do General Ednardo D'Ávila Melo, do Comando do II Exército.

Assim como fez com o ministro do Exército, o presidente Geisel tem convocado ministros de Estado e assessores diretos para audiências no seu novo lugar de trabalho na parte da manhã. Esses encontros, embora não tenham um caráter sigiloso, não são acompanhados pela imprensa credenciada na presidência da República, que só tem trânsito livre no terceiro andar do Palácio do Planalto.

Considerado por pessoas com quem mantém um contato mais íntimo um fã incondicional do clima de Brasília, onde o calor e o frio são normalmente amenos, o presidente Geisel apenas mudou seu esquema de trabalho, em vista do esvaziamento da cidade onde todos os que estão de férias procuram o litoral ou cidades maiores. Além do que, com o recesso do Congresso, a maioria dos parlamentares não se encontra em Brasília e os pedidos de audiências tem diminuído nesta época.

Seus hábitos pessoais, segundo confessaram os assessores, continuam os mesmos — longas caminhadas nos fins de semana, na granja do Riacho Fundo, sessões de cinema com filmes inéditos para uma plateia selecionada, ginástica todos os dias e a manutenção dos horários de descanso, além de dormir e acordar cedo.

Quanto à alimentação, nos dias mais quentes de verão são servidos pratos leves, embora não fujam do gosto presidencial: comidas simples, do trivial brasileiro, acompanhadas do seu habitual copo de vinho, especialmente vindo de Bento Gonçalves. Pratos complicados, segundo seus assessores, "desse que a aparência disfarça muito a comida", não são aceitos com prazer pelo Chefe do Governo. Até hoje, continuam os assessores, ele não abre mão de um doce especial feito pela própria D. Lucy.

## NÃO VÁ!

(MAS DEPOIS NÃO SE LAMENTE)

Você pode não comparecer. Você pode não se candidatar. Você pode até nem ler este anúncio. Afinal, a decisão é sua. Mas não se lamenta depois dizendo que não teve uma oportunidade na vida.

Nós vamos empregar pessoas (ambos os sexos) de bom nível, que tenham condições de tratar com outras pessoas e que queiram realmente progredir na vida.

Os (as) selecionados (as) trabalharão em empresa de grande porte em instalação neste Estado e onde o elemento humano é considerado o mais importante de tudo. É trabalho compensador, de futuro e para alta faixa de ganhos com todo o amparo das leis trabalhistas e da própria empresa. Mas, como dissemos, a decisão é sua. Afinal, nós só queremos tratar com pessoas decididas que receberemos no Hotel Querência, na próxima segunda-feira, das 9h30min às 12h e das 13h30min às 18h30min.

Não serão atendidas pessoas que não estejam corretamente trajadas. Apresente-se com documento na portaria do Hotel à senhorita Leocádia.

# A. GONZAGA MANTÉM SEU PIONEIRISMO E INAUGURA CANTEIRO CENTRAL DE OBRAS

Mantendo o seu pioneirismo, a A.GONZAGA S.A. inaugurou, na última sexta-feira, o seu Cantieiro Central de Obras, localizado à margem da rodovia SC-1, Centro Canasvieiras, na altura do km 3, na localidade de Saco Grande.

### A INAUGURAÇÃO

A inauguração deu-se às 16h30m, com a bênção das novas instalações, pelo monsenhor Valentim Loch, seguida do corte da fita simbólica, pelo Prefeito Esperidião Amin Helou Filho.

Na ocasião, o Sr. Armando Gonzaga, Diretor Superintendente da empresa, depois de agradecer os convidados presentes e referir-se a colaboração prestada pela Caixa Econômica Federal, concluiu, dirigindo-se ao Prefeito Municipal: "Com a entrega do nosso Cantieiro Central de Obras, damos mais um passo que vem ao encontro dos interesses da cidade. Quero dizer, ainda, ao administrador, que estamos, aqui, criando novas oportunidades e métodos de trabalho, aumentando sensivelmente nossa produtividade".

Em seguida, foi oferecido um coquetel às autoridades e convidados.

### OS PRESENTES

Além do Prefeito Esperidião Amin Helou Filho, prestigiaram o acontecimento o Cel. Ramon Marques de Souza, representando o Grupamento do Leste Catarinense; Sr. Augusto Thebaldi, Gerente do Banco do Brasil; Sr. Miguel Digiacomo, Gerente de Operações da Filial da Caixa Econômica Federal; o Secretário de Obras da Prefeitura Municipal, engenheiro Mario Brusa; o engenheiro Carlos Alberto Reis Seara, da Eletrosul; engenheiro David da Luz Fontes, Diretor da Celes e o Sr. Darcy Lopes, Diretor-Presidente da TV-Cultura.

A empresa estava representada pelos seus Diretores: Admar Gonzaga, Diretor Presidente; Armando Gonzaga, Superintendente; Abel Arno Roeder, Financeiro; Pedro Rodrigues Rita, de

Mercado; Sérgio Gonzaga, de Logística e Luiz Lueneberg, Diretor Adjunto de Planejamento.

### O CANTEIRO

Situado em invejável localização, à margem da rodovia SC-1, numa área total de 29 mil metros quadrados, dos quais cerca de 3.500 de área construída, o Cantieiro Central de Obras de A. GONZAGA S.A. é o primeiro complexo do gênero instalado na Capital e atenderá todas as necessidades básicas das obras que a empresa tem em andamento na cidade.

O Cantieiro de Obras conta com uma Central de Ferro, onde são montadas todas armações para concreto; Central de Formas de Madeira, também para concreto; Serralheria de Alumínio e Ferro, onde são produzidas aberturas e box de banheiro; Fábrica de Esquadrias de Madeira; Almoxarifado Central e Restaurante para seus funcionários.

Ali estão instalados, ainda, o Departamento de Projetos Arquitetônicos e Hidro-Sanitários, que é subordinado à Diretoria de Planejamento; o Setor de Arte, do Departamento de Publicidade e a Gráfica que produz os impressos padronizados, utilizados pela empresa na aplicação do "Sistema de Apropriação de Custos Nelo Bianchi", que proporciona uma visão global dos custos operacionais da A. GONZAGA.

Dirigido pelos Diretores Luiz Lueneberg e Sérgio Gonzaga, o Cantieiro Central de Obras da A.GONZAGA movimenta uma equipe cerca de 100 funcionários — entre técnicos e operários — sob a orientação de dois engenheiros.

Um moderno parque de máquinas e equipamentos, garante o perfeito desempenho das funções do Cantieiro Central de Obras, cujos resultados, além da melhor qualidade do material ali produzido, será sentido, principalmente, no prazo de entrega das construções, agora reduzido em 50%.

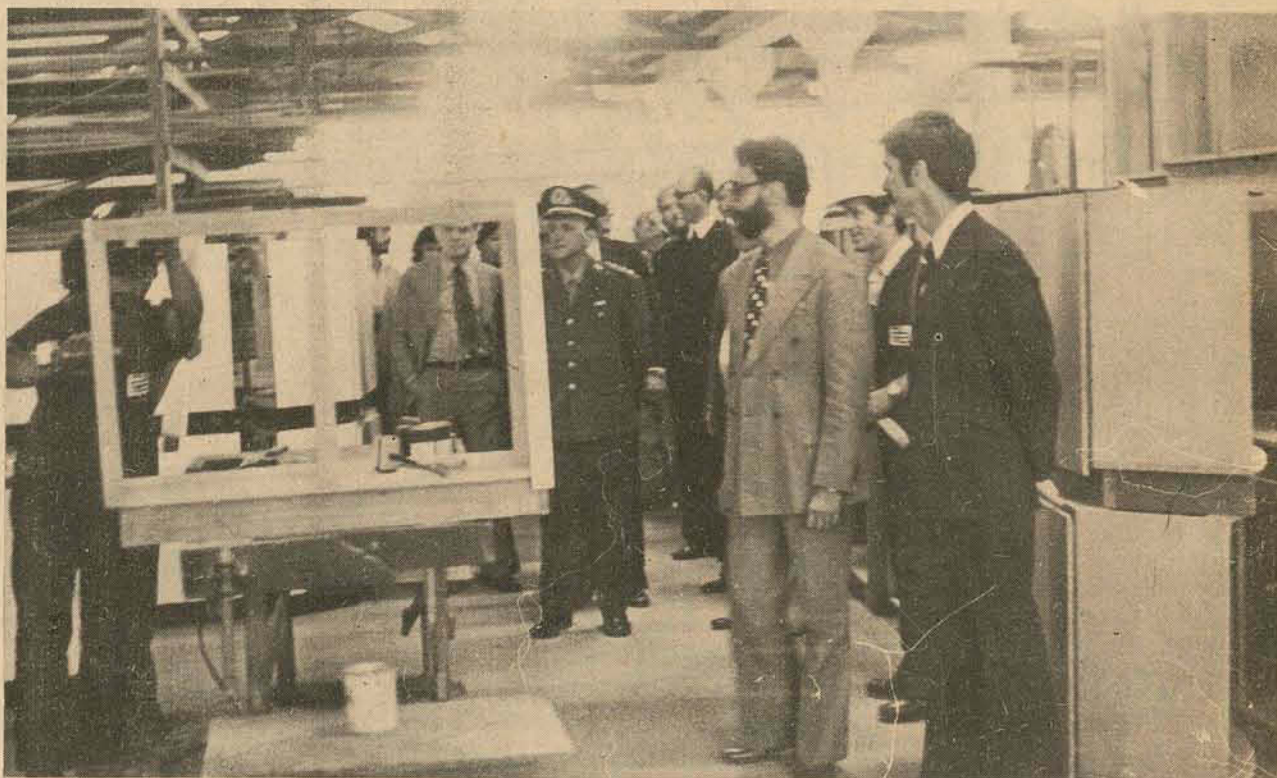

O Prefeito Esperidião Amin Helou Filho, impressionou-se com o índice de produtividade alcançado pela nova unidade da A. GONZAGA



O Diretor Superintendente de A. GONZAGA, Sr. Armando Gonzaga, saudou os presentes e falou sobre o Cantieiro Central de Obras.



O Sr. Admar Gonzaga foi cumprimentado pelo Prefeito Municipal de Florianópolis, num reconhecimento ao seu dinamismo e pioneirismo.



# Documento quer mais flexível plano de capacitação docente

**Manaus** — A XXII Reunião Plenária do Conselho de Reitores das Universidades Brasileiras que se prolongou por três dias em Manaus, apresentou um saldo absoluto de reivindicações e indicações de falhas, principalmente em torno do tema base do encontro: a capacitação do corpo docente e a operacionalidade da pós-graduação.

Em documento final, que será encaminhado ao ministro da Educação, Sr. Nei Braga, os reitores sugerem, principalmente, a flexibilidade do Plano Institucional de Capacitação Docente (PICD). O documento, aprovado por 56 reitores, e assinado pelos reitores Aderson Dutra, da Universidade do Amazonas, Domingos Lima, da Universidade Federal do Rio Grande do Norte, Odeni Vilaça Mongruel, da Universidade Estadual de Ponta Grossa e padre Pedro Belisário Velloso, da Pontifícia Universidade Católica do Rio de Janeiro.

Acreditam que essa flexibilidade permitirá às instituições de ensino superior distribuir as bolsas de estudo em função de sua política institucional, atendendo seus objetivos gerais e programas e de expansão. Assim, as bolsas do Picd seriam concedidas a docentes ou recém-graduados que já tenham iniciado curso de mestrado e esses benefícios também seriam estendidos aos cursos de especialização e aperfeiçoamento.

Uma outra tese aprovada refere-se ao recrutamento de novos professores. Os reitores pre-

tendem dar preferência à contratação de doutores ou mestres egressos de centros nacionais ou estrangeiros de pós-graduação, com o objetivo de superar o grave risco de “endogenia por que atravessam algumas instituições”.

Em outro item, o Conselho de Reitores reivindica ao MEC auxílio a entidades não federais para o pagamento dos professores substitutos, nas condições oferecidas às instituições federais.

Para evitar o deslocamento maior do candidato, o MEC, segundo os reitores, precisa estudar a possibilidade de fixação de calendário pelas instituições sedes de pós-graduação, com prévio conhecimento dos estabelecimentos de ensino superior de origem e com seleção a nível regional ou local e que sejam adotadas medidas que proporcionem a centralização de informação sobre esses cursos, com a finalidade de facilitar a negociação com as instituições de origem.

De outro aspecto, para evitar frustrações pessoais e descréditos pessoais, é defendida a necessidade de que as instituições procedam a uma avaliação prévia das condições dos candidatos do Picd, ao mesmo tempo em que devem ser criados mecanismos de recuperação de insuficiências dos candidatos, ou, ainda possibilitar aos não selecionados a inscrição em disciplina que lhes assegure a obtenção de créditos em cursos de pós-graduação “*latu sensu*”.

## REITORES

Em seu XXII Congresso, em Manaus, aprovaram recomendações do MEC e votaram teses sobre pós-graduação e capacitação de professores.

Visando a absorção dos candidatos do Picd, as universidades devem destinar um percentual das vagas aos aprovados.

Finalmente, solicitam ao MEC, através de seus órgãos competentes, maior apoio financeiro aos cursos de pós-graduação não credenciados, melhorando as suas condições a fim de que possam obter o seu reconhecimento.

Nesse sentido, o reitor João Valle Mauricio, da Fundação Norte Mineira de Ensino Superior, defendeu a tese de que “o governo, em seu plano setorial para a área de educação, venha, tão urgente quanto possível, oferecer apoio às entidades não federais do ensino superior”.

Esse apoio teria que vir em forma de subvenções orçamentárias, assessoria de planejamento. Evidentemente, dando prioridade e destaque às áreas mais carentes e maior apoio às regiões que se encontram em fase de desenvolvimento.

Lembrou que o atendimento a essa sugestão será um grande e efetivo impulso para a emancipação do ensino superior do país, ao mesmo tempo em que advertiu que “as entidades vêm enfrentando um mar imenso de dificuldades, que certamente serão minimizadas ao receberem o apoio e a supervisão do MEC e do DAU”.

O reitor João Valle Mauricio reconheceu que existem enormes falhas no ensino superior particular, mas que essas falhas

se justificam pela carência de meios físicos e pela grande dificuldade de sustentação de um corpo docente de padrão elevado.

Disse ainda ser “lamentável” que os professores melhor qualificados, com apoio das universidades, são rapidamente disputados pelas indústrias ou mesmo por outras entidades melhor estruturadas economicamente”.

Partindo do princípio de que “a transmissão do saber op ra-se tradicionalmente pela comunicação oral de quem o possui e para quem o quer adquirir”, o reitor Philomeno J. da Costa, da Universidade Mackenzie, é de opinião de que o primeiro passo para elevação do nível do ensino superior é a imposição de provas seletivas para o ingresso e acesso ao magistério.

Acredita ser fundamental o preenchimento dos cargos do professorado superior através de seleção prévia.

“A seleção por nomeação pessoal — disse — como vem acontecendo, necessita ser afastada, porque a nomeação sem concurso descaminha para o nepotismo. E isto é a descaracterização do autenticidade da carreira universitária”.

Para o reitor da Mackenzie, a melhoria da qualidade do professorado universitário brasileiro só pode ser obtida com o restabelecimento do concurso de títulos e provas com a maioria dos examinadores oriundos de escolas situadas fora do estado do local dos exames.

# Produtos em catálogos terão os preços congelados

A elaboração de um código de ética do setor, do qual deve-se realçar a honestidade na preparação das mensagens de venda, o envio do produto solicitado pelo cliente ao preço anunciado e uma total colaboração da empresa brasileira de correios e telégrafos para que o sistema possa funcionar dentro dos padrões mais modernos existentes no mundo, foi o resultado da reunião realizada em Brasília entre o presidente da ECT e um grupo de empresários que operam no serviço de reembolso postal em todo o país. Os visitantes foram levar ao presidente do órgão, a solidariedade da classe na campanha dos correios de congelar durante seis meses dos preços dos produtos postos à venda através de catálogos. Durante o encontro, que durou três horas e meia, o engenheiro Adwaldo Cardoso Botto de Barros disse aos 15 empresários da Associação Brasileira das Empresas de Marketing direto que o sistema de reembolso postal no Brasil somente poderá funcionar corretamente se houver um perfeito entrosamento entre os correios e os empresários. Se os preços

dos produtos não forem congelados imediatamente, de nada adiantará a completa reformulação que os técnicos da Empresa Brasileira de Correios e Telégrafos estão fazendo no serviço. É fundamental — disse Botto de Barros — que os empresários colaborem com as autoridades governamentais do setor econômico-financeiro na busca de mecanismos capazes de conter a inflação. Portanto, a única solução é haver o compromisso de que os preços não serão aumentados durante pelo menos 180 dias. O que será de grande importância para o desenvolvimento brasileiro.

### EMPRESÁRIOS

Os empresários que participaram do encontro demonstraram ao presidente da Empresa Brasileira de Correios e Telégrafos grande satisfação em saber que os Correios, pela primeira vez em sua história realmente estavam interessados em examinar suas reivindicações, visando ao aprimoramento do sistema de reembolso postal no Brasil. Consideram a iniciativa da ECT em congelar os preços dos produtos anunciados nos catálogos como “patriótica” e

## CORREIOS

A direção da ECT, e empresários que operam no setor de reembolso postal, debatem normas para dinamizar o setor.

de grande alcance social já que permitirá ao homem do interior, participar de todos os lançamentos de produtos conforme ocorre com o homem dos grandes centros estão dispostos a firmar com a ECT a partir de março, o compromisso de congelar os preços, mas em contrapartida desejam dos técnicos da Empresa, melhores soluções para uma série de problemas que prejudicam o desenvolvimento do setor. O engenheiro Adwaldo Cardoso Botto de Barros, que recebeu um memorial da classe em cinco laudas datilografadas, disse que todas as soluções serão encontradas e que deseja manter reuniões sucessivas com a Associação Brasileira das Empresas de Marketing Direto, objetivando sanar dificuldades que por acaso forem surgindo após a ECT anunciar a nova sistemática do serviço de reembolso postal.

### PAGAMENTOS

Durante o seu encontro com os empresários, Adwaldo Cardoso Botto de Barros disse que uma das principais modificações na nova sistemática de reembolso será o pagamento ao empresário de 15 em 15 dias, já que, a

empresa fará todo o controle, através do seu Centro de Processamentos de Dados. Atualmente não existe um controle perfeito o que dificulta tanto os empresários como a própria ECT. Outra novidade anunciada pelo presidente do órgão foi a criação do Departamento de Vendas de Embalagens. Os empresários, a partir do segundo semestre do corrente ano, vão ter a sua disposição embalagens tecnicamente preparadas — para facilitar o seu encaminhamento até o usuário e local apropriado para o endereçamento postal. A iniciativa dos correios foi considerada de grande importância pelos empresários.

Ficou acertado entre o presidente da Empresa Brasileira de Correios e Telégrafos e os dirigentes da Associação Brasileira das Empresas de Marketing Direto que em março próximo, será realizado novo encontro entre os empresários e o presidente do órgão para o acerto final do compromisso que busca o congelamento dos preços dos produtos anunciados em catálogos. Esse encontro será na cidade do Rio de Janeiro.

# Mais um brasileiro no Grande Prêmio Brasil.

Chevette GP. Venha ver, em nossa loja, o estilo esportivo de suas rodas e pneus mais largos, espelho lateral, volante e faixas especiais.

Ligue o motor - agora com 72 cv. Confirme a inteligência do comando de válvulas no cabeçote e a sua taxa de compressão, aumentada para 8,5:1, elevando a potência e diminuindo o consumo de gasolina.

Pergunte as condições de financiamento. São excepcionais, iguais às condições e aos serviços que oferecemos a todos os carros da linha Chevrolet.

Saia por aí, no Carro mais esportivo da temporada.

Chevette GP. Esse é o Carro Oficial do Grande Prêmio Brasil.

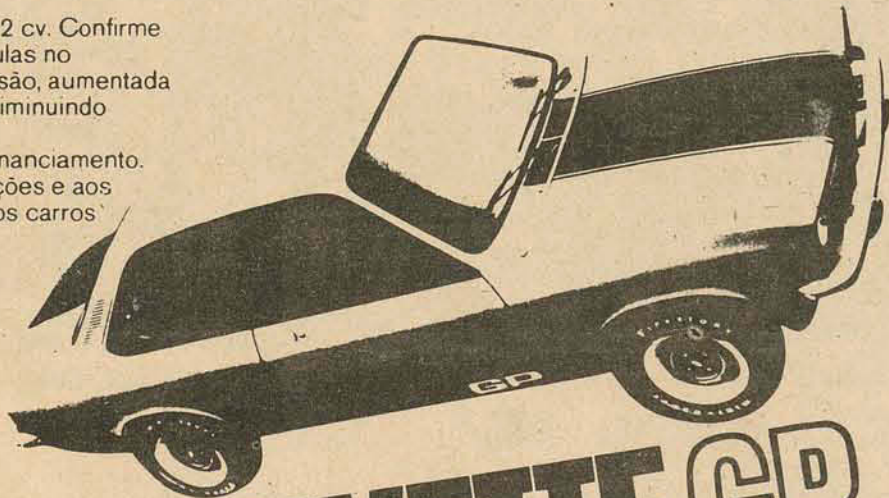

**CHEVETTE GP**  
O CARRO OFICIAL DO GRANDE PRÊMIO BRASIL  
GRÁTIS. Aproveite para participar do concurso Chevette GP. Ganhe um dos 5 Chevettas GP: coloque um cupom na urna e espere o resultado do sorteio, fazendo figa.



VEÍCULOS S.A.

AV. IVO SILVEIRA, 999

O CHEVETTE GP TAMBÉM ESTÁ EXPOSTO NA GALERIA DO CENTRO COMERCIAL ADERBAL RAMOS DA SILVA.

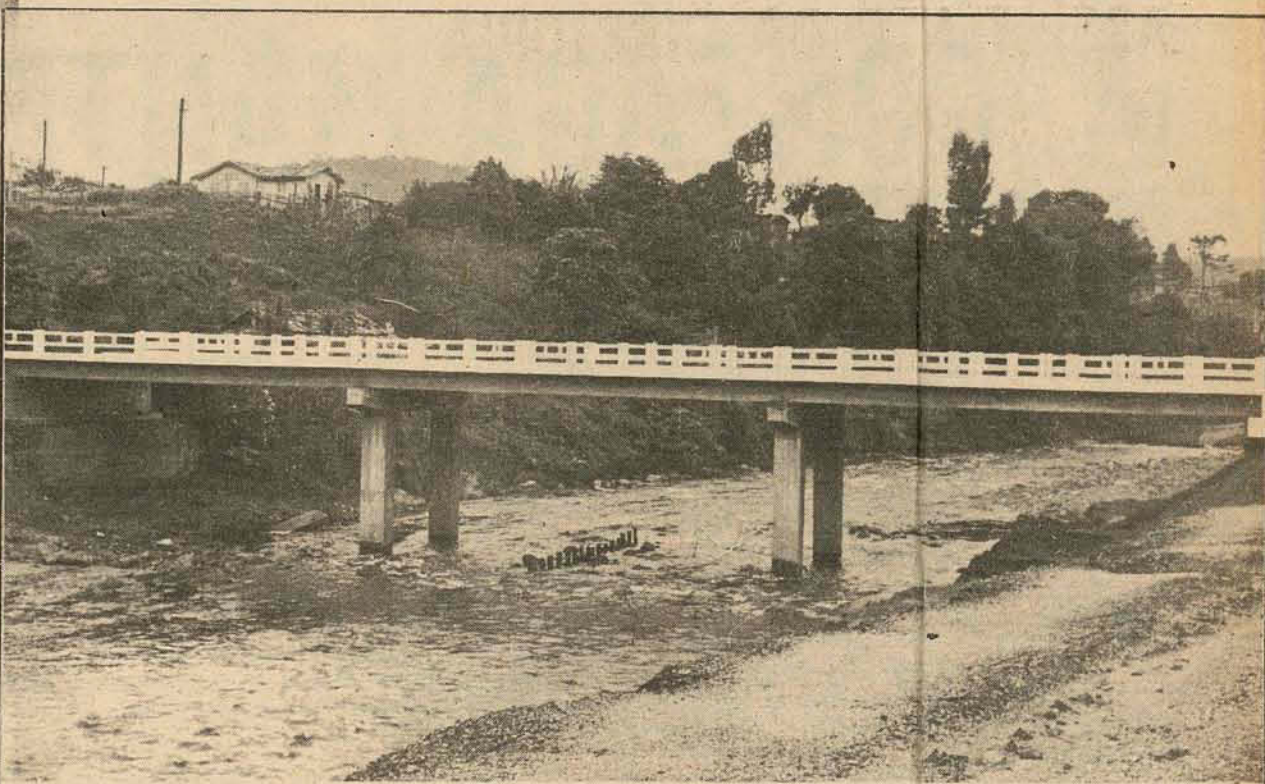

# Já foi inaugurada a ponte sobre o rio Rio Tubarão, em Lauro Müller. A Consmar tem muito a ver com isto.

Outra obra de arte que o Governo do Estado entregou ao uso público, no corrente mês, foi a ponte sobre o Rio Tubarão, no perímetro urbano de Lauro Muller — com 40 metros de comprimento. A CONSMAR tem muito a ver com este fato, não só porque seja a construtora responsável pela obra, mas também porque continua firme no seu propósito de entregar as obras a ela confiadas no prazo determinado. Desta forma, a CONSMAR presta sua contribuição ao trabalho do Governador Antônio Carlos Konder Reis, através da Secretaria dos Transportes e Obras e Departamento de Estradas de Rodagem.



CONSMAR

CONSTRUTORA MARCONDES LTDA.

Rua Fúlvio Aducci, 540 - Florianópolis  
CGC/MF 83.895.417/001  
Inscrição Estadual 054.003.02159-9  
Telefone 44-2566



## 2956 peladeiros desfilando hoje na abertura do futebol na areia

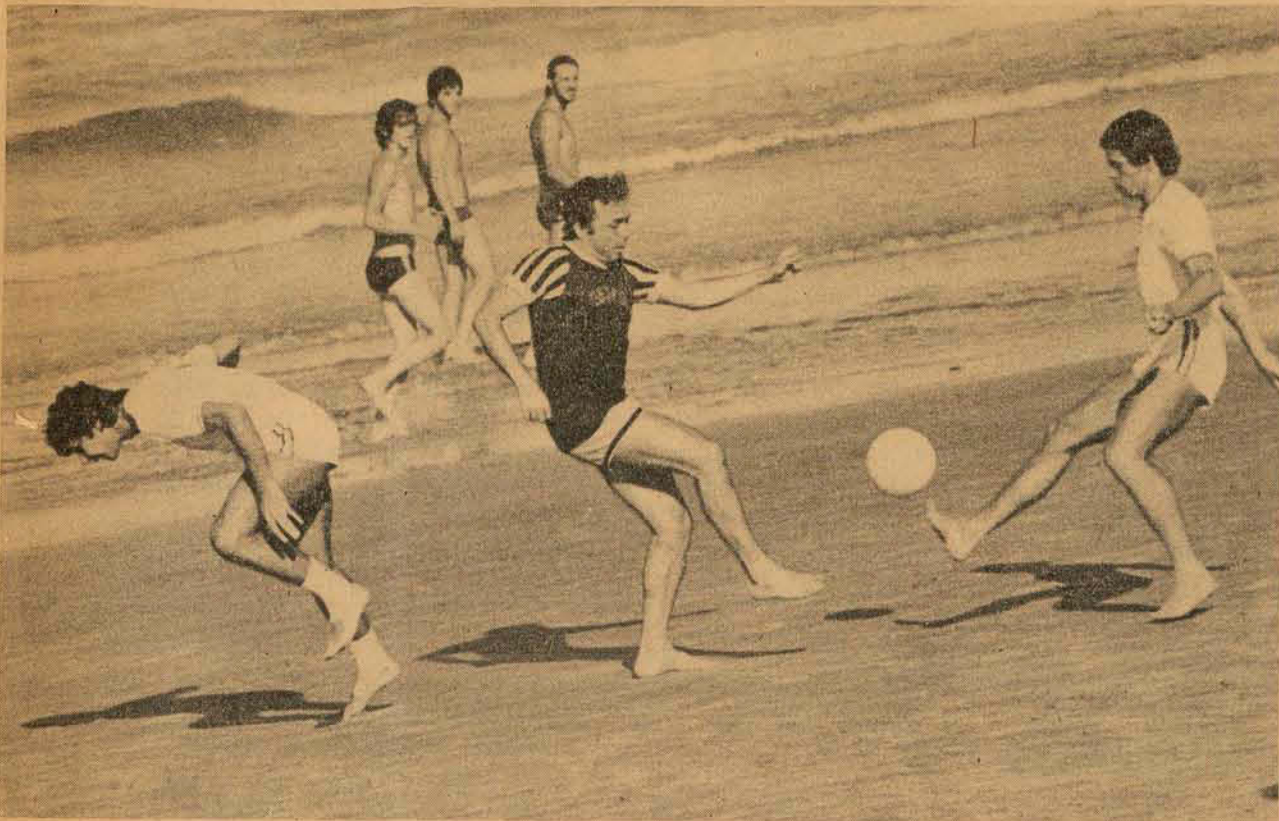

Dois mil novecentos e cinquenta e seis atletas estarão concentrados esta manhã às 8h30min no aterro da Baía Sul, nas proximidades da Praça XV de Novembro, para o desfile de abertura do I Campeonato de Futebol na Areia de Florianópolis. É obrigatória a presença de todos os clubes participantes, considerando que na oportunidade será efetuado o sorteio do primeiro jogo, a ser disputado logo após as solenidades,

que contará com a presença da Banda da Polícia Militar.

As partidas iniciam a partir de terça-feira à noite, sendo efetuadas diariamente, sempre no período noturno, no horário de 17 às 24 horas. Os jogos, a princípio, estavam programados para segunda-feira, mas devido aos técnicos da firma encarregada com a afinação da iluminação só chegar na segunda em Florianópolis, as partidas iniciam oficialmente na terça-feira.

Na segunda-feira a Comissão Organizadora estará se reunindo no programa "Bola em Jogo", na TV Cultura, para decidir a ordem dos jogos, conforme tabela publicada em "O Estado". Também a ordem de desfile, será a mesma divulgada neste jornal, cumprindo ordem alfabética.

O Governador Antônio Carlos Konder Reis, além do Prefeito Esperidião Amin Helou Filho e do professor Waldir Ferreira Martins, pre-

sidente do Conselho Regional de Desportos e diretor da Divisão de Educação Física da SE, estará presente às solenidades de abertura da maior promoção em termos de futebol disputado no praia em Santa Catarina.

O I Campeonato de Futebol na Areia de Florianópolis tem a promoção da Diretoria de Turismo e Comunicações da Prefeitura Municipal e a colaboração do jornal "O Estado" e TV Cultura — Canal 6.

## Mergulhadores vão invadir a Joaquina esta manhã

Mergulhadores, experientes e novatos, estarão esta manhã, a partir de 8 horas invadindo os costões próximo a praia da Joaquina, para a participação do Torneio Aberto de Caça Submarina Praia da Joaquina, tornando-se, desta forma, em mais uma atração para os frequentadores daquele local, e objetivando, principalmente, a renovação do quadro atlético deste esporte.

As inscrições para a participação poderão ainda ser feitas na praia, desde que o interessado tenha idade superior a 18 anos e apresente a carteira de Caça e Pesca. As solenidades de abertura serão efetuadas de maneira simples, somente para hasteamento das bandeiras do Brasil, Santa Catarina e da Federação Catarinense de Pesca Submarina.

Visando proporcionar condições a todos, a FCCS determinou a validade de peixes a partir de 100 gramas destinados a qualquer espécie. Ao primeiro colocado será ofertado uma jaqueta especial para caça submarina, através da Caderneta de Poupança Sul-Brasileiro (Meialonga); ao segundo um par de pé de pato, oferecido pela Secretaria de Educação, Saúde e Assistência Social da Prefeitura Municipal de Florianópolis; ao terceiro colocado uma arma "Cobra-Sul", doada pela Secretaria do Trabalho e Promoção Social; ao quarto uma máscara da Federação para o quinto uma faca também oferecida pela entidade.

O Torneio será disputado nos costões próximos a praia da Joaquina, se estendendo até a praia Mole, Gravatá e Barra Ficu. Ficou decidido se a água não apresentar condições, a competição será transferida para a Ilha do Xavier, próxima a praia da Joaquina, devendo os submarinistas serem transportados nas lanchas que farão a segurança da promoção. A Federação determinou que os mergulhadores deverão estar na praia às 7h30min.

A competição tem a promoção da Federação Catarinense de Caça Submarina, Jornal "O Estado", Caderneta de Poupança Sul-Brasileiro (Meialonga) e Secretaria da Educação, Saúde e Assistência Social da Prefeitura Municipal de Florianópolis.

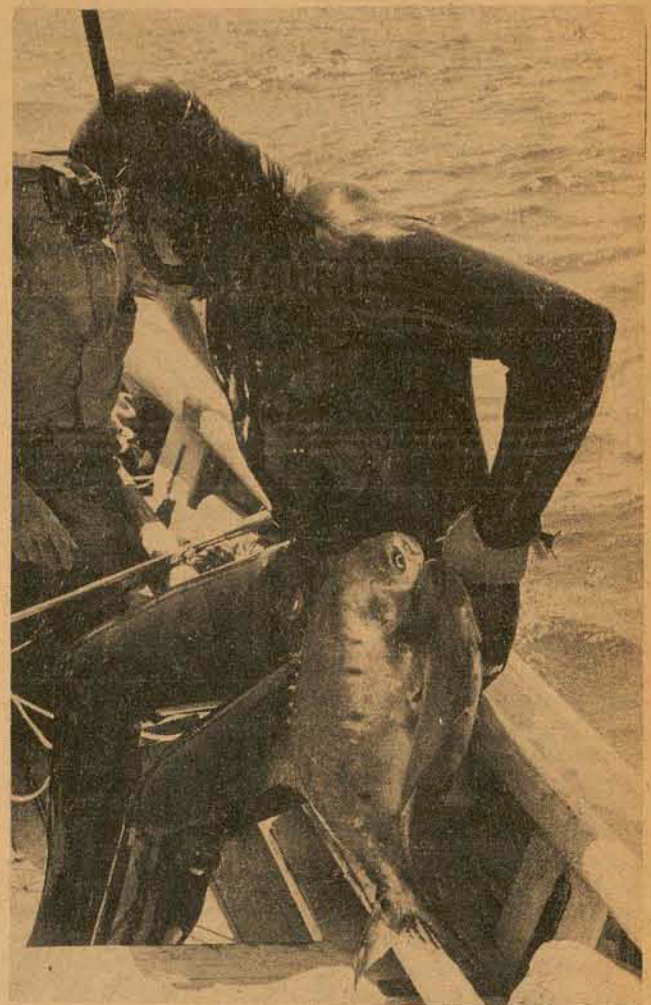

## Grupo Sul América de Seguros inaugura presença maior em Santa Catarina.

Praça 15 de Novembro, 11-8º e 9º and. — Tels.: 22-5244 — 22-5012 — 22-0402 — Florianópolis

A Sul América está inaugurando as novas, amplas e modernas instalações da sua Sucursal em Florianópolis.

Isso significa que, de agora em diante, você terá, no meio do maior conforto, as mais completas informações sobre quaisquer assuntos relativos a seguros. Seja para Seguro de Vida, Incêndio, Acidentes Pessoais, Automóveis, Responsabilidade Civil ou qualquer outro, incluindo os seguros para sua empresa ou seus funcionários. Visite a Sucursal da Sul América em Florianópolis, ou peça-nos uma visita. Teremos o maior prazer em encontrar a melhor solução para o seu esquema de seguros.

**GRUPO SUL AMÉRICA DE SEGUROS**

## SEIVA S.A. FLORESTAS E INDÚSTRIAS



Está selecionando profissional de alto nível para o cargo de

### ASSISTENTE DA DIRETORIA DE PRODUÇÃO

- Formação Superior em Engenharia Florestal ou Agronomia;
- Experiência em atividades administrativas em empresas de reflorestamento de porte, a fim de assessorar a Diretoria na elaboração e follow-up de projetos técnicos, programação e acompanhamento da produção;
- Fluência em inglês;
- Ótimo relacionamento pessoal;
- Disponibilidade para viagens.

Candidatos que preencham as condições estabelecidas poderão enviar Curriculum Vitae - Ref. Assistente - com pretensões salariais para a Caixa Postal 2882 - Porto Alegre - os quais receberão o tratamento confidencial que o presente processo seletivo exige.

## SEIVA S.A. FLORESTAS E INDÚSTRIAS



Empresa em fase de expansão está selecionando profissional de alto nível para estruturar e coordenar a área de

### PESQUISA FLORESTAL

O responsável pela área estará vinculado diretamente à Diretoria e deverá preencher as condições a seguir:

- Sólida experiência para desenvolver pesquisas sobre genéticas florestal, melhoramento e manejo florestal;
  - Formação superior em Engenharia Florestal ou Agronomia, sendo desejável pós-graduação em silvicultura ou áreas afins;
  - Fluência em inglês;
  - Disponibilidade para viagens, no País e Estrangeiro;
  - Disposição para participar de estágios e cursos em entidades especializadas, inclusive no Exterior, visando o aperfeiçoamento técnico-científico.
- Remuneração em aberto, de acordo com as qualificações e experiências profissionais apresentadas pelo candidato.
- Solicitamos aos interessados remeter Curriculum Vitae - Ref. Pesquisa - com pretensões salariais para a Caixa Postal 2882 - PORTO ALEGRE-RS-

GUARDAR-SE-À ABSOLUTO SIGILO

## EDIFÍCIO SUR LA ROCHE

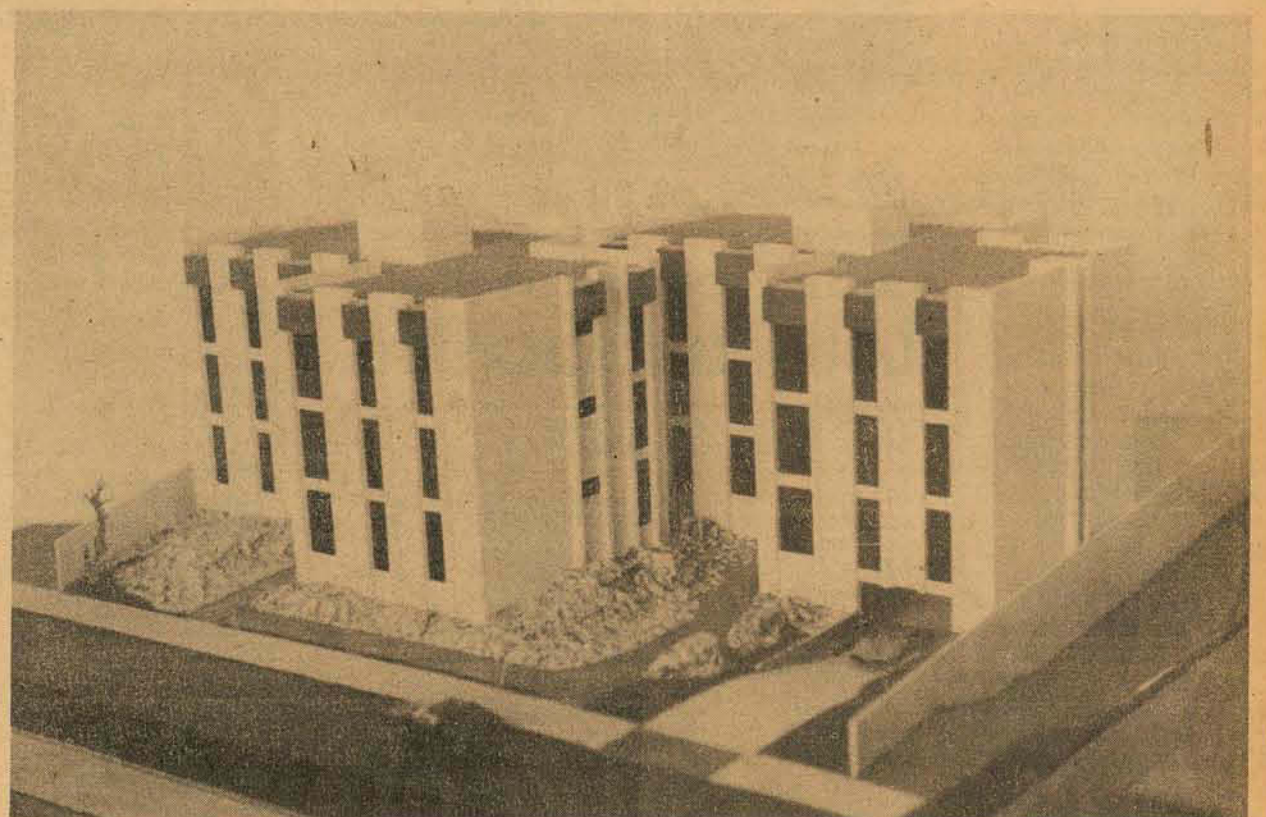

A Emplaco escolheu a serenidade do Bom Abrigo para construir o Ed. Sur La Roche. Você vai encontrar beleza e tranquilidade. E terá o privilégio de morar como sempre sonhou, num apartamento com três dormitórios, sala de estar e jantar, área de serviço, copa e cozinha, dependência de empregada. E muito espaço e clareza exclusivamente para você.

O Ed. Sur La Roche está sendo construído sobre uma rocha, diante de um dos panoramas

mais bonitos da cidade.

Longe do barulho, dos perigos do trânsito.

No Ed. Sur La Roche, você vai conviver com coisas boas. E verdadeiras. Sur La Roche - mais um empreendimento Emplaco.

VENDAS: PREDIBENS

Av. Rio Branco, 142 ou solicite a visita de um corretor, pelos fones - 22-0299 e 22-6099  
CRECI - 25



Lateral

De acordo com as informações transmitidas ontem de Lima, pelo repórter Mauro Pires, a delegação do Avai está passando pelos problemas naturais a uma delegação que viaja para o exterior com algumas falhas. Mas, apesar de tudo o ânimo dos jogadores nestes primeiros dias é excelente. Prova disso é o carnaval em pleno vôo Santiago-Lima, provocando inclusive a participação dos tripulantes do DC-8 da Aero Peru.

O zagueiro Maneca tem fama no plantel do Avai de não ser um dos jogadores mais espertos. Neste início de excursão, pelo menos, ele contraria todas as afirmações sempre feitas em tom de brincadeira por seus companheiros. Maneca foi o único que se lembrou de levar cigarros brasileiros na viagem e já está fatutando em dólar. A turma, sequiosa por uma pitadinha brasileira, atacou o estoque do Maneca, que não deixou por menos: "não tem problema, todo mundo vai fumar cigarros brasileiros. É só pagar um dólar (10 cruzeiros) o maço". Com os lucros, Maneca pretende comprar "recuerdos mexicanos".

No aeroporto de Ezeiza, em Buenos Aires, as balconistas de uma "drogaria" ficaram assustadas e, ao mesmo tempo intrigadas com as compras feitas por três jogadores brasileiros: Celso, Souza e Veneza acabaram com o estoque de desodorante, deixando quase nada nas prateleiras.

O único que está um pouco intranquilo é Balduino. Ontem ele tentou junto ao repórter que acompanha a delegação, confirmar as datas do vestibular da Universidade Federal. Com a anulação das três etapas, Balduino ficará sem fazer as últimas provas.

Nereu, que nunca saíra com a delegação do Avai nem mesmo para o interior do estado, tem sido o alvo de todas as brincadeiras dos companheiros. Por outro lado Ademir, mais experiente em viagens internacionais, procura dar explicações para os torcedores que cercam a delegação nos aeroportos e hotéis.

A proposta do Botafogo para conseguir o atacante Scotta não foi levada e consideração pela diretoria do San Lorenzo de Almagro. Enquanto Borer ofereceu 1 milhão mais o passe de Fischer, os dirigentes argentinos pediram nove milhões ou o passe de Marinho.

O Fluminense tentou, através do Grêmio, conseguir mais um amistoso no Rio Grande do Sul, para terça-feira, e até tinha preferência por Caxias ou Exerim. Mas o secretário do Grêmio, Clebel Furtado, informou ao presidente Francisco Horta que não fora possível conseguir o amistoso. Assim, o Fluminense jogará somente na quinta-feira em Porto Alegre, contra o Grêmio.

A evasão de rendas nos jogos realizados no Estádio Presidente Médici, em Brasília, levou ontem o chefe da Casa Civil do governador Elmo Serejo a reunir a imprensa, dirigentes esportivos e a empresa responsável pelas bilheterias para "de uma vez por todas esclarecer o problema e dizer que o governo do Distrito Federal nada tem a ver com o problema, pois apenas empresta o estádio para os jogos".

# Avai em Torreon, quase na hora do jogo contra o Laguna

Lima, Peru (de Mauro Pires, enviado especial) — A delegação do Avai chegou ontem pela madrugada a Lima, capital do Peru, depois de passar a sexta-feira em Buenos Aires, comprando material e desembarcando a documentação junto à embaixada. Foi necessário inclusive, o pagamento de uma taxa de 100 dólares, correspondente a 13 pessoas, sendo que os demais integrantes da delegação seguiram viagem como turistas.

O embarque para Lima ocorreu às 17h50m, do aeroporto internacional de Ezeiza, Buenos Aires, com chegada na capital peruana somente às 23h55m, depois de uma escala em Santiago do Chile. No aeroporto mesmo o empresário Horácio Gutierrez manteve contatos com dirigentes do Colo Colo, para apresentações do time chileno em Santa Catarina, num total de cinco partidas, em Florianópolis, Itajaí, contra Marcílio Dias e em Chapecó, com a Cha-

pecoense.

A delegação deixou Santiago às 20h40m, chegando em Lima às 23h55m. Nesse trajeto, os jogadores do Avai promoveram um carnaval no avião, com participação de aeromoças da Aero Peru e passageiros.

Universidade do Peru, para um treinamento desintoxicante. Na volta do treino, Áureo exigiu que os jogadores ficassem no hotel repousando, só saindo dos quartos para um banho de piscina.

A preocupação do treinador com o descanso dos jogadores era por causa da viagem que fariam em seguida, para o México. Embarcaram às 21h30m no aeroporto Jorge Chavez, chegando na capital mexicana por volta das 3 horas da madrugada

de hoje, seguindo imediatamente para Torreon de ãnibus, em viagem com duração de pouco mais de uma hora.

Até ontem ninguém na delegação sabia o horário do jogo contra Laguna Atlético Club. Horácio Gutierrez tinha a informação que a partida estava programada para 11 horas (14 horas no Brasil). Nesse caso o Avai chegaria a Torreon mais ou menos seis horas antes do jogo de estréia.

Áureo viajou todo o tem-

po preocupado com a condição de João Carlos e sentindo muito a ausência de um massagista para atender o jogador. Ele está fora da partida de hoje contra o Laguna e será substituído por Volnei, formando o mesmo time que treinou no último coletivo antes da viagem. A estréia, portanto, será de Danilo; Souza, Ari Prudente, Veneza e Orivaldo; Lourival, Balduino e Luiz Everton; Ademir, Carlos e Volnei.

Após este jogo a delega-

ção permanece em Torreon, viajando para a Cidade do México somente amanhã pela manhã, onde aguardará a programação de nova partida antes do dia 8, quando o Avai enfrentará o Atlético Potosi, em San Luis de Potosi, México.

Além de tentar a contratação de jogos em Santa Catarina para o Colo Colo, Horácio Gutierrez está pretendendo também, fechar uma partida para o Avai em Buenos Aires, contra o Racing, no final da excursão.

## Figueirense e Inter, um amistoso para estréias

O Figueirense, viajou ontem às 14 horas para Lages, onde jogará hoje seu primeiro amistoso do ano, quando o treinador irá observar os novos contratados.

Será, também, para os torcedores do Inter, a apresentação de seu novo time, com vistas a disputa do campeonato estadual.

O treinador Roberto Caramuru fará estreiar as novas aquisições: os goleiros, Beliato e Miguel, o lateral Jaime e três novos meio-campistas; Jadir, ex-jogador do Grêmio, Odair e Madeira, o ponteiro direito ex-Olaria do Rio, Tonho, o centro avanço Salvato, o ponta de lança Zezé, ex-Madureira do Rio, Ciro e Loivo, ex-Grêmio de Porto Alegre.

Com excessão de Nelson, contundido no coletivo de sexta-feira, e Marcos sem contrato, os demais jogadores, do Figueirense embarcaram deixando transparecer a vontade de jogar, principalmente Luis Antonio e Helio Pires, que farão suas estréias.

Com Nilson recuperado, o provável time do Figueirense será: Nilson; Pinga, Mário José, Moenda e Casagrande; Sergio Lopes, Dito Cola e Zé Carlos; Luiz Antonio, Hélio Pires e Tonho.

O Internacional jogará com Beliato ou Miguel; Jaime, Ailton, Tadeu e Eduardo; Jadir, Odair ou Madeira e Salvato; Ademir ou Tonho, Ciro ou Zezé e Loivo.

A partida, será às 15h30m, no Estádio Vidal Ramos.

## MISSA DE 7º DIA

Esposa, filhos e demais familiares do pranteado

### DR. EURICO RAUEN

(médico-residente do Hospital Colônia Santana), convidam parentes e amigos para a Missa de 7º. Dia, que será rezada 3ª. feira, dia 3, às 19 horas, na Capela do Colégio Catarinense.

## GUINCHOS DE FRICÇÃO E BATESTACAS ALFA. SODIMEX ENTREGA NA HORA.

- de 450 a 3.000 kg. com motores elétricos, a diesel ou gasolina.
- peças.

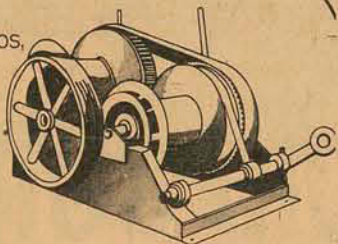

Sempre com a assistência técnica  
**SODIMEX**  
Sediada, 1963  
Porto Alegre fone: 42-5777  
Florianópolis fone: 44-2200  
Curitiba fone: 24-1231  
Chapecó fone: 22-1059

## Caixa Econômica Federal Loteria Esportiva

Cartões que não concorrem, de acordo com os relatórios dos computadores (Art. nº 9, Parágrafo 1º da Norma Geral dos Concursos de Prognósticos Esportivos). Os apostadores, cujos números dos cartões constam da presente publicação e que não tenham sido substituídos por outros, devem solicitar dos respectivos revendedores a devolução da importância paga.

### TESTE Nº 272

#### SANTA CATARINA

20-00018	30046	20-10046	318749
20-00019	48917		319161
20-10004	917233	20-10048	385331
20-10011	614894	20-10049	286139
20-10013	650582	20-10052	402902
	650786		A
20-10018	824980		402908
20-10020	502273		404918
20-10030	444689		
20-10036	762069	20-10063	306814
20-10037	Não concorre a partir de 417967	20-10073	306861
20-10043	587305		228425
	587420	20-10080	228550
	587655	20-10082	173071
20-10045	347006	20-10083	83347
	A	20-10084	394204
	347006	20-10085	49269
			47528

OBS: Esta relação é todas as demais que são feitas neste jornal aos domingos, a título de "Cartões que não concorrem", são afixadas desde o dia anterior (sábado) no prédio da Caixa Econômica Federal sita à Rua Fulvio Aducci, 1221 — Estreito.

## Jairzinho, gordo e fora de forma, jogando pelo Cruzeiro

Belo Horizonte — Escalado com Jairzinho no lugar de Eduardo, que foi deslocado para o meio do campo - onde, aliás, apresenta melhor desempenho - o Cruzeiro enfrentará a Caldense de Poços de Caldas às 15h30m de hoje, no estádio "Minas Gerais", em partida válida pela primeira rodada das finais do campeonato mineiro.

Logo após esta partida, às 17h30m, jogarão, também pelo mesmo certame, o Atlético e o América Mineiro. Enquanto o Cruzeiro e a Caldense já contam com um ponto ganho, cada um, o América não possui nenhum ponto. O Atlético, por ter vencido a taça Minas Gerais, ganhando do Cruzeiro duas vezes consecutivas, tem dois pontos ganhos.

Jairzinho foi escalado pelo técnico Zezé Moreira, do Cruzeiro, após três meses de inatividade. Sua escalção foi encarada com surpresa até pelo próprio jogador, que ainda está um pouco gordo e fora de forma, mas o técnico percebeu que no último coletivo teve bom desempenho, provocando até mesmo algumas mudanças fundamentais no estilo de ataque da equipe cruzeirense. É possível que Jairzinho seja poupado e jogue apenas durante o primeiro tempo.

O Cruzeiro foi escalado com Raul, Nelinho, Morais, Darci Meneses, Vanderlei, Zé Carlos, Eduardo, Eli, Jairzinho, Palhinha e Joãozinho. Piazza, que está em

tratamento, não jogará, e Palhinha terá de ter muito cuidado para não receber cartão amarelo, pois já recebeu dois na segunda série do certame e mais um o desclassificará, automaticamente, para a próxima partida do Cruzeiro. Morais, Vanderlei, Eli e Joãozinho, além de Piazza, tem um cartão amarelo cada um.

O time do Caldense foi escalado com Gilberto, Rogério, Buzuka, Neto, Arnaldo, Carlinhos, Jeremias, Mineiro, Cafuringa, Netinho e Ganzeppe. Cafuringa e Buzuka tem um cartão amarelo cada. Essa equipe foi a mesma que perdeu de 1 a zero para o Botafogo, há duas semanas, quando os cariocas marcaram o seu gol aos 44 minutos da etapa final.

Cruzeiro e Caldense terá arbitragem pelo juiz Joaquim Gonçalves da Silva.

Com a tranquilidade obtida com dois pontos já ganhos, como vencedor da taça Minas Gerais, o clube Atlético Mineiro jogará contra o América de Minas, escalado pelo técnico Mussula com Careca, Getulio, Marcio, Vantuir, Flavio, Toninho Cerezo, Danival, Arlem, Reinaldo, Paulo Isidoro e Romeu.

Jogará com Ganga, Lucio, Cesar, Cleber, Eberval, Mauricio, Aguilar, Zé Ronaldo, Diguito, Marcão e Eder.

O juiz escalado pela FMF é o Sr. Doraci Jerônimo, que estréia após uma longa ausência da arbitragem.

## Rodada dupla na decisão da II Copa São Paulo

A segunda Taça São Paulo terá seu encerramento hoje, com a decisão entre as equipes do São Paulo e Internacional, enquanto Flamengo e Corinthians disputam terceiro e quarto lugares.

Em face do bom futebol que vem apresentando o campeão brasileiro, terá hoje o São Paulo, um difícil compromisso.

São Paulo e Internacional jogarão às 18 horas no Morumbi e já estão escalados: sairá o São Paulo com Valdir Peres; Nelson, Paranhos, Arlindo e Gilberto; Chicão e Rocha; Terto, Murici, Serginho e Zé Carlos.

O Inter jogará com: Manga, Valdir, Figueroa, Herminio e Vacaria; Falcão, Caçapava e Paulo Cesar; Jair, Flavio ou Ramon e Lula.

Flamengo e Corinthians, jogarão às 16 horas no Morumbi, com suas formações definidas. Jogará o Flamengo com Cantarelli; Júnior, Jaime, Rondinelli e Vanderley; Merica, Tadeu e Zé Roberto; Paulinho, Zico e Luizinho.

O Corinthians está escalado com Tobias; Zé Maria, Darci, Ademir e Vladimir; Helinho e Tião; Caguinho ou Ivan, Adilson, Geraldo e Adãozinho.

## Goiás e Bahia começam hoje seus campeonatos

Goiânia — Com a participação de dez dos doze clubes inscritos, inicia-se hoje o campeonato goiano de futebol de 1976, cujo principal jogo será Goiás x Goiânia, marcado para as 17 horas, no estádio Serra Dourada, nesta capital, com arbitragem de Aladi Lima, auxiliado por Gercino Nunes de Morais e Maurício Margon.

Os demais jogos serão disputados no interior do Estado, envolvendo as três demais equipes da capital: O Vila Nova joga com o Rio Verde, na cidade do mesmo nome, às 15h30m, com arbitragem de José Mário Vinhas; o Goiânia enfrenta o Santa Helena, na cidade do mesmo nome, também às 15h30m, com arbitragem de Jerônimo Alves; e o Atlético joga com o Anápolis, em Anápolis, às 15h30m, com arbitragem de José Muniz Brandão. Complementa a roda a partida entre Itumbiara e Jataiense, em Itumbiara, às 15h30m, com arbitragem de Osmar Marques.

BAHIA  
Salvador — Bahia x Redenção, na preliminar às 15 horas, e Vitória x Botafogo no jogo principal, às 17 horas realizam hoje, na Fonte Nova, a rodada de abertura do campeonato baiano de futebol de 1976, no interior do estado o certame baiano começa com Jequié x Leônico, no estádio Valdomiro Borges, e Itabuna x Atlético no estádio Luis Viana Filho.

# PONHA O SEU BOI DE MAMÃO PARA DANÇAR NA PRAÇA E GANHE TRÊS MIL CRUZEIROS

Dia 6 de fevereiro, às 20 horas na Praça XV de Novembro, faça o seu Boi de Mamão dançar bonito e alegrar a cidade. Para o primeiro colocado, um prêmio de três mil cruzeiros. Mil cruzeiros para o segundo. O terceiro colocado levará

quinhentos cruzeiros. Inscrições na Diretur. Concurso Boi de Mamão: para você se divertir e fazer o passado viver no presente. Participe e faça a cidade sorrir.

Concurso Boi de Mamão  
Promoção: PREFEITURA MUNICIPAL DE FLORIANÓPOLIS  
DIRETORIA DE TURISMO E COMUNICAÇÕES

Colaboração:  
**SUPERMERCADOS a SOBERANA**





# Blumenau recebe mais turistas no verão. E não sabe explicar motivo

*Blumenau é um caso atípico. Recebe mais turistas no verão, apesar de só oferecer seus produtos têxteis a preços exorbitantes, e um chucrut não muito convidativo à alta temperatura. E o próprio blumenauense não consegue explicar a causa do fenômeno*

Blumenau (Sucursal) O fenômeno é cíclico: a cada ano - nos meses de dezembro, janeiro e fevereiro - as calçadas das ruas ficam congestionadas, as lojas triplicam suas vendas e os hotéis esgotam suas lotações. Blumenau sofre uma transformação profunda, como resultado do excepcional fluxo de turistas, que, este ano, tem chegado diariamente a uma média de 300 pessoas - uns em carros particulares, e a maioria, em ônibus de excursão.

Até mesmo para "experts" em turismo, o fascínio que Blumenau exerce sobre os seus visitantes continua a ser um insondável mistério. Diante da falta de explicações mais convincentes, a cidade passa a ser parmuitos um "caso atípico". Na verdade, o turismo em Blumenau é uma atividade que mesmo sendo responsável por uma parcela significativa da receita do município, não recebe gran-

des incentivos ou ainda não é dotada de uma estrutura de "marketing" eficiente.

Nessas circunstâncias, a única e nebulosa explicação que se dá ao fenômeno é que Blumenau "é um talismã". O que o turista vê de interessante em Blumenau? A essa pergunta o próprio blumenauense ainda não encontrou uma resposta definitiva. Certamente, não será o calor o roteiro de um turista em Blumenau e, a rigor, uma sucessão de lugares comuns, daí por que é bastante improvável que alguém permaneça na cidade por mais de dois dias.

Dois fatores são apontados como os charmes de turista: as lojas, com seus artigos têxteis e os restaurantes com seus pratos típicos.

Nos dois casos, invariavelmente, o turista experimenta uma decepção: as lojas locais costumam vender os artigos têxteis de Blumenau a preços mais caros que

as suas similares de grandes centros e, por outro lado, um eisbein com chucrut - nem sempre é agradável ao paladar da maioria dos turistas desacomodados com as peculiaridades da cozinha alemã: pelo contrário pode servir de fonte e alguma incômoda complicação intestinal.

Na hipótese de que o turista não deseja comprar nenhuma toalha ou camiseta e tampouco desfrutar (?) qualquer item da cozinha alemã, poucas alternativas lhe restam.

A vida noturna, por exemplo, inexistente ou se existe termina às 22 horas. A cidade conta apenas uma boate, de péssima ventilação.

Os restaurantes não hesitam em cometer certos exageros, apesar de todas as portarias da Sunab, a maioria dos restaurantes, como por exemplo, O Michel, cobram sem a menor cerimônia os 10% de gorjeta (mas negam-se a fornecer a nota



Nos bares, um caso também atípico é a cerveja quente

fiscal, contendo tal discriminação) e existem casos, como o do restaurante Aquarium, onde uma cerveja é vendida a Cr\$ 7,00. Para uma terra onde o consumo da cerveja é obrigatório, os bares e restaurantes insistem em cometer uma gafe primária - a cerveja ou chopp são servidos desagradavelmente mornos. Os hotéis, a par de seus bons serviços, não dispõe ainda em suas portarias dos grandes jornais do Rio ou São Paulo.

De resto, um passeio no rio Itajaí-Açu com o barco "Blumenau II" é ainda uma opção convidativa. Com uma rápida visita à Igreja Matriz São Paulo Apóstolo, algumas fotografias de uma casa típica e um passeio ecológico ao morro do Spitzkopf ou ainda a Vila Itoupava, estaria irremediavelmente encerrada a temporada turística em Blumenau, que também é conhecida por muitos como "cidade jardim".

## SC importa 4 vezes mais do que exporta

O Porto de Itajaí exportou durante o ano passado 140.051 toneladas e importou 626.447, totalizando um movimento de 766.498 toneladas. Os principais produtos exportados em 1975, foram: madeira com 56.832 toneladas e açúcar com 38.034 e importados: derivados de petróleo com 562.081 e sal com 31.859 toneladas.

### O PORTO

O Porto de Itajaí, pela sua localização geográfica, é o escoadouro natural das riquezas do Vale e da maior parte do Estado de Santa Catarina. Situado no litoral catarinense, é administrado pela Junta Administrativa do Porto de Itajaí - JAPI -, órgão da Portobrás - ex-DNPVN -, criado pelo decreto no. 58.780 de 28.06.66.

Até pouco tempo, viveu o porto quase que exclusivamente apoiado na exportação de madeira, o que levou a Administração a procurar diversificar a carga que transitava pelo Porto, com campanhas de divulgação pelo interior do Estado, resultando daí que muitos outros produtos passaram a ser exportados por Itajaí, tais como: fios de algodão, instrumentos musicais, toalhas diversas, confeções, açúcar refinado, soja em sacas, óleo de soja, frangos congelados, suínos congelados e peças e acessórios.

Além da madeira e desses novos produtos, saem pelo porto normalmente: fumo, celulose, tecidos e panos cirúrgicos, fécula, roupas feitas, sassafráz, flores secas, palmito, pescados, cabos de vassouras, conservas e outros.

### IMPORTAÇÃO

Em grande escala e influindo na economia da cidade e região, situa-se a importação de petróleo e derivados, através do Porto de Itajaí para os terminais petroleiros de Cordeiros, que abastecem todo o Estado. Além do petróleo, destaca-se na importação: sal, trigo, sulfato de sódio e polifosfato de sódio, maquinário, peças e acessórios, soda cáustica, produtos químicos, tiras e barras de aço, toras de madeira e outros.

### ARACTERÍSTICAS PORTUÁRIAS

A profundidade do Porto de Itajaí permite a entrada de navios com calado de até sete metros. Ambas as extremidades dos molhes e ponta de Cabeçadas, situadas fora da barra, são assinaladas por

faróis.

O serviço de praticagem e rebocagem, fiscalizado pela Capitania do Porto, auxilia em todas as manobras das embarcações que demandam o Porto de Itajaí. O Canal de Acesso, dotado de balizamento noturno, permite a entrada de navios mesmo à noite, não havendo a necessidade de esperar pela manhã para adentrar ao porto. O canal possui uma largura de aproximadamente 140 metros e sua profundidade permite a entrada de navios com calado de até 7 metros.

A bacia de Evolução, frente ao cais acostável, possui uma largura de 200 metros e permite, também, manobra de navios de até sete metros de calado. A estrutura concreta do cais acostável, armado sobre estacas, possui uma extensão de 703 metros e dispõe de marcação métrica para determinação de atracação. A sua profundidade é de até 7 metros.

### ARMAZÉNS

Dispõe o Porto de Itajaí de dois armazéns de concreto armado, cobertura de fibro-cimento e piso de paralelepípedos. Um com 4.000 metros quadrados e capacidade para 20.000 toneladas e outro com 6.400 metros quadrados e capacidade para 32.000 toneladas.

Apesar de possuir dois armazéns, a Administração do Porto ainda se ressentia da falta de área coberta para guarda de mercadorias. Após reivindicações efetuadas ao DNPVN, este autorizou a construção de um novo armazém de 4.800 metros quadrados, cuja concorrência já foi realizada com previsão de início de construção imediata. Segundo a Junta Administrativa do Porto, a obra estará concluída em novembro do corrente ano e está orçada em Cr\$ 8.500.000,00.

### FRIGORÍFICO

O Porto de Itajaí possui apenas um frigorífico, construído em concreto armado, cobertura de fibro-cimento, com área de 1.700 metros quadrados, considerado o maior do litoral catarinense. Sua capacidade de armazenamento é de 1.000 toneladas possuindo 13 câmaras, 1 túnel de congelamento e uma fábrica de gelo em barras com temperaturas variáveis de mais de 40. a menos 25 graus centígrados. Possui, ainda, condições de estocar 500 toneladas de carne, frutas e peixes.

Com início da exporta-

ção de cargas frigorificadas como frangos, carnes de porco e outros produtos, constatou-se a necessidade imediata de reforma total no frigorífico e caso persista o embarque de congelados, a Japi irá ampliar suas instalações. A reforma já foi iniciada, cuja conclusão está prevista para novembro de 1976, e dotará o frigorífico dos mais modernos equipamentos, proporcionando perfeitas condições de armazenagem para congelados.

### EQUIPAMENTOS PORTUÁRIOS

O Porto de Itajaí possui oito guindastes da seguinte forma: dois guindastes elétricos de pórtico, sobre linhas férreas de 1,5 toneladas cada; um guindaste elétrico de pórtico, sobre linhas férreas, com capacidade de 3,5 toneladas; um guindaste elétrico de pórtico, sobre linhas férreas de cinco toneladas; dois guindastes sobre pneumáticos para 9 toneladas; uma transportadora sobre pneumáticos para cinco toneladas e um guindaste sobre pneumáticos, capacidade de 20 toneladas.

Possui o Porto, 21 empilhadeiras marca Yale, com capacidade variando entre 2 e cinco toneladas; seis esteiras transportadoras, variando entre 7 e 9 metros de elevação, todas com capacidade para 1.260 sacas de 60 quilogramas/hora; quatro caçambas automáticas para descarga de grãos sólidos, com capacidade variando de 0,6 a 1,8 metros cúbicos.

O serviço de vigilância do Porto é executado pela Polícia Militar do Estado de Santa Catarina, com destacamento de 10 homens, trabalhando 24 horas por dia.

Os demais armazéns e pontos estratégicos do porto, estão ligados por um sistema telefônico, dispondo os usuários de rápida e eficiente comunicação direta com qualquer ponto do porto. Diversos extintores colocados estrategicamente em toda área do cais, como também duas moto-bombas, permitem uma maior segurança às mercadorias que transitam pelo Porto de Itajaí.

### MOVIMENTO

25 navios aportaram em Itajaí durante o ano de 1975, sendo 220 nacionais e 135 estrangeiros. Maio e Agosto foram os meses em que o Porto registrou maior movimento de navios.

Os principais produtos exportados durante o ano

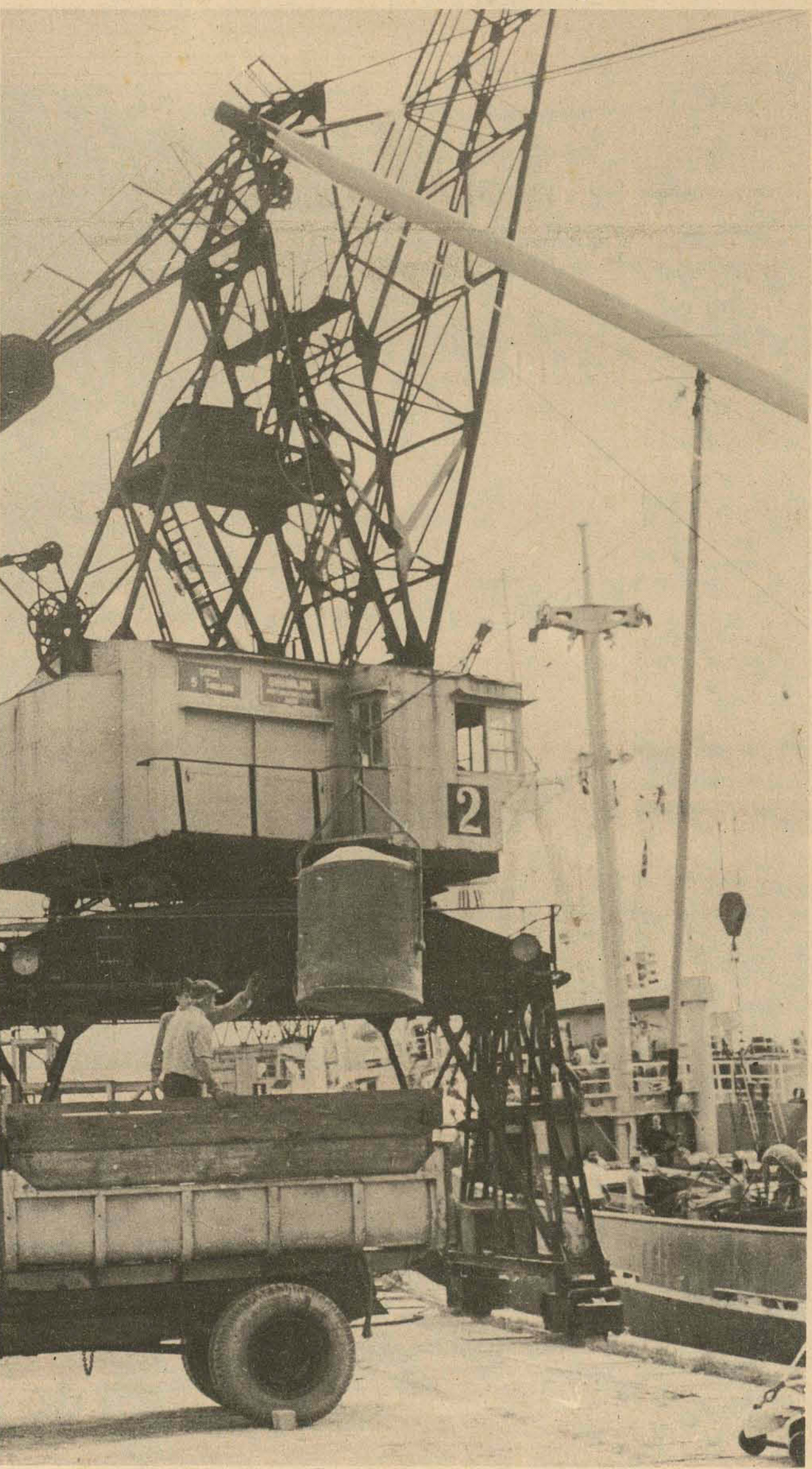

Pelo porto de Itajaí foram importadas 626.447 toneladas

passado foram: madeira com 56.832 toneladas; açúcar com 38.034; fumo com 16.058 toneladas; fécula, 5.840; farelo de soja com 4.007 toneladas; toalhas e tecidos com 4.876; frangos congelados, 3.116 toneladas; celulose com 3.024 toneladas; carne de porco congelada com 1.871; fios de algodão, 1.841; cabos de vassouras com 1.183 toneladas; óleo de soja com 1.000 toneladas, além de roupas feitas, sassafráz, pasta mecânica, conexões de ferro e sardinha em conserva.

Os principais produtos importados através do Porto de Itajaí, durante o ano passado, foram: derivados de petróleo com 562.081 toneladas; sal com 31.859 toneladas; sulfato de sódio com 11.429 toneladas; toras de madeira com 9.545 ton.; Máquinas e motores, 5.733 toneladas; fios e barras de aço com 2.785; produtos químicos com 1.414 toneladas, e outros como containers vazios, peças e acessórios, sementes diversas, polifosfato de sódio, matéria corante, etc.

A madeira foi exportada para os seguintes países: Argentina, Inglaterra, Alemanha, Holanda, Estados Unidos e França. O açúcar refinado para a Costa do Marfim, Golfo Pérsico e Espanha. O farelo de soja para a Rio Grande do Norte. Fumo: França, Alemanha, Trindade, Holanda, Marrocos, Guiana Francesa, Jamaica e Bélgica. Frangos congelados: Golfo Pérsico. Toalhas e tecidos para Alemanha, Estados Unidos, Holanda, Ilhas Canárias, Dinamarca, Suécia, Noruega, Finlândia e Inglaterra. Fios de Algodão: Alemanha e Bélgica. Cabos de vassouras para Holanda e Alemanha. Panos de copa: Alemanha, Inglaterra, Holanda e Bélgica. Refrigeradores: Suriname, República Dominicana, Haiti e Panamá. Lâminas de aço: Colômbia e Argentina. Pescado para Holanda. Peças e acessórios para Venezuela e Holanda.

Os derivados de Petróleo foram importados dos Estados de São Paulo, Rio de Janeiro e Bahia. Sal do Rio Grande do Norte. Sulfato de sódio do México. Containers vazios do Rio de Janeiro. Materiais elétricos da Alemanha. Papel Kraft da Holanda. Produtos químicos da Bélgica, Alemanha e Estados Unidos. Maquinários da Alemanha e Holanda. Carbonato de Potássio da Alemanha.



# Má qualidade do fumo causa queda em 50% na atual safra

Araranguá (correspondente) — A cultura do fumo que abrange 9 municípios do Vale do Araranguá, envolvendo aproximadamente 30.500 trabalhadores com 6.300 estufas, ocupando uma área cultivável de 12.600 hectares, está sofrendo um prejuízo de 50% durante a comercialização da atual safra com as companhias compradoras. A afirmação é do Presidente do Sincicato dos Trabalhadores Rurais de Araranguá, Gildo Destro, acrescentando que "os prejuízos são decorrentes da má qualidade apresentada pelo produto que não alcança boa qualidade por ocasião da venda às companhias compradoras".

Segundo Gildo Destro, o fumo é vendido em folha, após a colheita e secagem nas estufas, cujo preço é baseado na qualificação". O nosso fumo foi grandemente prejudicado devido a ocorrência de chuvas na presente safra, que trouxeram reflexos no crescimento e o rendimento do produto, sofrendo uma consequente queda no preço já que não alcançou a qualidade desejada pelas companhias que classificam o produto em 3 e até 6 tipos diferentes".

— Outro problema é que o instrutor de fumo que fornece toda a assistência aos plantadores desde a apli-

cação do adubo à terra até a secagem das folhas, orienta o colono apenas de uma forma quanto à classificação e quando o produto é transportado e vendido às companhias, a classificação é totalmente outra, provocando uma certa irritação por parte do agricultor. O fumicultor não possui nenhum técnico ou alguém credenciado que os defenda numa ocasião destas, obrigando-o em aceitar a classificação feita pela companhia. É necessário que se crie um órgão que proteja o fumicultor, já que, ele quase nada entende de cultura de fumo, porque obedece orientação total das empresas desde o início da safra até sua colheita e entrega do produto".

## FINANCIAMENTO

— Outro fator que obriga o agricultor da região a se submeter às companhias de fumo, é o financiamento da lavoura que é feito antecipadamente, onde são fornecidos o dinheiro para o adubo, herbicida e fungicida, aliado aos recursos que o Banco do Brasil oferece para a construção da estufa, comprometendo o fumicultor desde o plantio com um financiamento de Cr\$ 12.000,00 que é uma dívida a ser paga ou descontada durante a entrega do produto".

— Uma lavoura de fumo

geralmente rende uma importância de Cr\$ 30.000,00. Deste total, Cr\$ 12.000,00 é descontado, proporcionando um lucro de Cr\$ 18.000,00. Isto para o agricultor é um grande negócio. Mas acontece que isto nem sempre ocorre. A safra atual, por exemplo, sofreu um prejuízo de 50% devido a má qualidade do fumo e exploração das companhias na hora da classificação. Possuímos exemplos de colonos que obtiveram apenas Cr\$ 15.000,00 durante a atual safra. Desta importância terão que pagar Cr\$ 12.000,00, à companhia sobrando apenas Cr\$ 3.000,00, ficando desta maneira bastante endividado, isto sem enumerar os agregados que trabalham na terra do patrão mediante uma taxa mínima para o plantio do fumo, não sobrando quase nada nem para ele e nem para o proprietário da terra".

## ACARESC

Para os agrônomos da Acaresc, "a culpa não é de ninguém. A situação em que se encontra o fumicultor foi criada em consequência do clima que não contribui para um melhor rendimento do produto".

— Reconhecemos, porém, que o agricultor não recebe nenhum apoio nestas ocasiões. Apenas recebe ins-

trução das companhias: planta, colhe e entrega, sem a mínima oportunidade de poder discutir o valor do seu produto ou trabalho. É necessário que se dê proteção ao fumicultor, principalmente na hora da classificação do produto".

— Do jeito que a coisa está, o fumicultor será capaz até de abandonar a cultura do fumo, apesar de toda a assistência que recebe, em troca da criação de aves. Se isto ocorrer, toda a região do Vale do Araranguá, sofrerá sérias consequências pois o fumo contribui em muito para o desenvolvimento dos seus municípios.

## COMPANHIAS

Existem 4 companhias que orientam, financiam e compram o fumo cultivado na região do Vale do Araranguá. São elas: Souza Cruz, Jacinto Machado Armada S/A, Santa Cruz e Rexabex. Algumas classificam o produto em seis categorias diferentes como é o caso do Jacinto Machado Armada. A Souza Cruz, classifica o fumo em apenas três categorias e é a que maior assistência presta aos fumicultores.

## PRODUÇÃO

Os municípios do Vale do Araranguá, que mais cultivam fumo pela ordem são: Turvo com 3.500 hectares e 1.750 estufas, Meleiro com

3.000 hectares e 1.500 estufas, Sombrio com 2.000 hectares e 1.000 estufas, Timbé do Sul com 1.200 hectares e 600 estufas, Praia Grande com 1.000 hectares e 500 estufas, São João do Sul com 800 hectares e 400 estufas, Maracajá com 600 hectares e 300 estufas e Araranguá com 600 hectares e 300 estufas.

Segundo os agrônomos da Acaresc, várias áreas que eram aproveitadas na cultura da mandioca, estão sendo substituídas pela do fumo, principalmente nas regiões onde o solo é fértil.

## REUNIÃO

Estiveram reunidos ontem, no município de Turvo, Presidentes de nove sindicatos rurais da região que compõem a Bacia do Vale do Araranguá, com a finalidade de encontrar uma solução para o problema criado entre o fumicultor e as companhias compradoras, relacionado com a classificação do fumo.

Segundo Gildo Destro, "se não encontrarmos uma solução para o problema, iremos até ao Governador do Estado, com o objetivo de informá-lo do que está ocorrendo na nossa região. Iremos pleitear um melhor preço para o produto, principalmente no que se refere à classificação".

# Apesar de só ter praia, o Rincão reúne mais turistas



Criciúma (Sucursal) — A Praia do Rincão, apesar de não possuir infraestrutura turística, é o mais movimentado balneário do Sul do Estado. O Campestre Iate Clube no município de Içara e o Balneário Morro dos Conventos em Araranguá, são os locais onde os veranistas encontram melhores acomodações concentrando turistas oriundos do Rio Grande do Sul, Santa Catarina e de outros estados do País.

Em Criciúma, após o expediente comercial, a maioria da população se dirige ao Balneário Praia do Rincão e a cidade mergulha no mais completo silêncio. Até as 21 horas de cada dia, mais de

três mil veículos tomam o acesso Norte à BR-101 com destino à Praia do Rincão, onde os que trabalham em Criciúma durante o dia, se encontram com seus familiares que veraneiam naquele Balneário.

Nos fins de semana, o Balneário recebe em média seis mil veículos, provocando engarrafamento nas principais vias de acesso ao Balneário, que nestes dias concentra uma população flutuante de mais de 30 mil veranistas.

O Balneário Praia do Rincão não possui nenhuma infraestrutura turística. Quase todos os setores são deficientes. As falhas na distribuição de energia elétrica e

abastecimento d'água provocam várias reclamações dos veranistas. A água distribuída é de qualidade suspeita e depois das 18 horas, a maioria da população desliga seus refrigeradores face ao alto consumo de energia e consequente queda na qualidade. A energia no Balneário é fornecida pela Cooperativa de Eletrificação do Município de Içara.

Sem vida noturna, depois das 21 horas, as escuras ruas do Balneário ficam quase que completamente desertas. Em suas residências, já que as outras opções de entretenimento são raras e distantes, os veranistas em sua grande maioria, permanecem até altas horas jogando cartas e bebendo cerveja ou a tradicional "caipirinha", ou mesmo ouvindo música.

O City Clube da Praia do Rincão, no sentido de dotar o balneário de alguma atração, promove reuniões dançantes em todos os sábados, mas sem muito sucesso, pois a frequência é maior dos moradores já radicados no balneário do que os próprios veranistas.

Um dos funcionários do Clube, afirmou que "a falta de vida noturna na Praia do Rincão é culpa do criciunense que veraneia no Balneário e que fazem a maioria. O problema é que o criciunense não prestigia as promoções realizadas e depois reclama. Veja: Criciúma possui em torno de 110 mil habitantes e não possui uma só boate, enquanto que Araranguá mantém duas há muito tempo na sede e em Urussanga uma. As boates instaladas em Criciúma, nunca duraram mais de três anos fechando por falta de movimento. Criciúma cresce em população e em tecnologia, mas infelizmente o povo ainda possui uma mentalidade provinciana e sem senso desportivo. Em Arroio Silva, no município de Araranguá, e que é bem menos movimentado cuja população é reduzidíssima, as boates que existem funcionam perfeitamente com bastante frequência. Acontece que os gaúchos prestigiam".

O Balneário Morro dos Conventos, situado a cerca de dez quilômetros do centro de Araranguá e o Campestre Iate Clube, no município de Içara e distante sete quilômetros do Rincão, são os únicos locais de veraneio do Sul do Estado que satisfazem plenamente as necessidades e exigências do turista.

Ambos são dotados de boates, área de recreação, camping, restaurantes, fornecimento d'água e energia elétrica. O Campestre Iate Clube se destaca pelas suas conhecidas "cabanas" e Morro dos Conventos pelos seus 28 mil metros quadrados de bosques destinados a prática do camping, este ano mais frequentado do que nos anos anteriores.

AMANHÃ DE MANHÃZINHA  
ABRA A JANELA DO SEU  
APARTAMENTO NO  
CONDOMÍNIO  
ITAPIRUBA E...

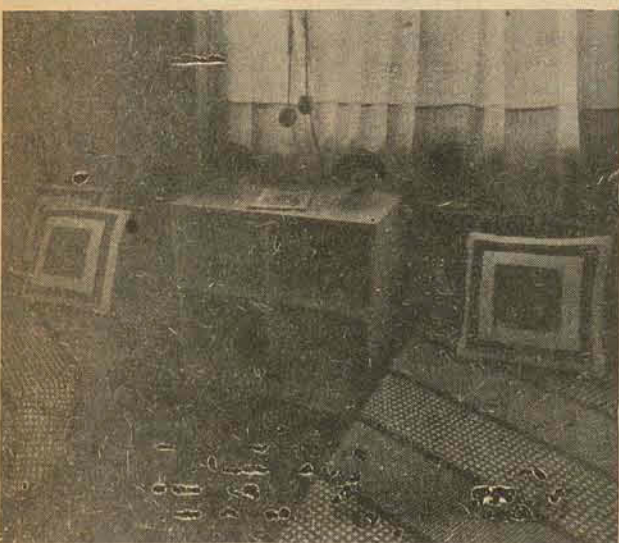
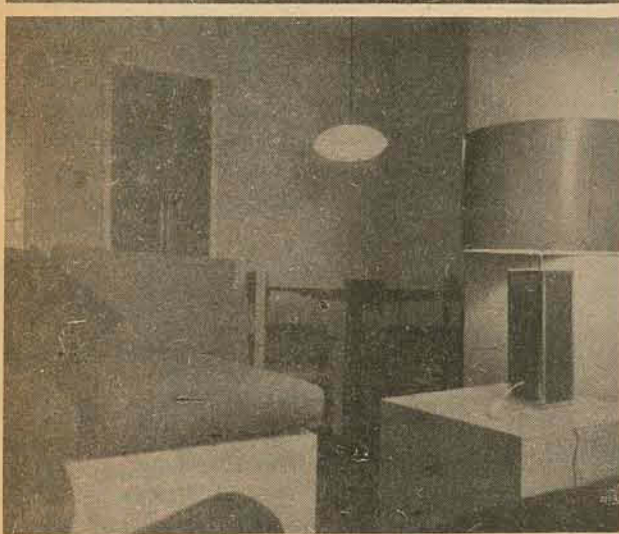
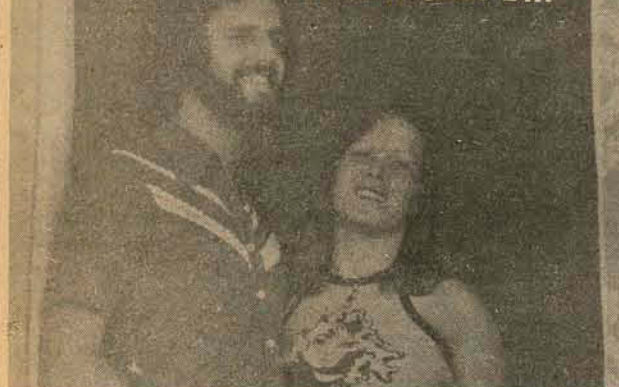

# COMECE A VIVER AS COISAS MAIS GOSTOSAS DA VIDA!



Ao sul de Santa Catarina, na praia de Itapirubá, o Condomínio Itapirubá, para você desfrutar as férias desta temporada com tudo aquilo que é bom: mar, vegetação, sol, pássaros e o conforto de apartamentos totalmente concluídos, com três dormitórios, living, sala de jantar, cozinha, banheiros, área de serviço e

dependências de empregada. Com estacionamento para o seu carro e play ground para as crianças. Venha viver o lado bom da vida nos apartamentos do Condomínio Itapirubá, tendo à sua volta dias repletos de sol e maravilhosas noites de luar. Condomínio Itapirubá: pertinho da cidade histórica de Laguna e a somente cinco minutos de Imbituba.

INCORPORAÇÃO  
E CONSTRUÇÃO



CRICIÚMA:  
Empreendimentos Imobiliários Predilar Ltda.  
Rua Santo Antônio, 29 - Fone 33-3357 - CRECI 30  
LAGES:  
Altenir Schmitz Imóveis. Creci 499  
Rua Marechal Deodoro, 13 - Sala 3 - Fone: 22-3279

VENDE:

**PRED IMÓVEIS**  
Galeria Comasa - Loja 3 - Fones: 22-3398, 22-1100 e 22-3257 - CRECI 571

TUBARÃO:  
Imobiliária Conlar. Creci 240  
Rua Coronel Collaço, 46-A - Fone: 22-3737

RIO DO SUL:  
Imobiliária Santa Fé, Creci 453  
Rua XV de Novembro, 198.

grammeia



## Wagner faz festa no 3o. ano de sua administração

Chapecô (Sucursal) — A Prefeitura Municipal de Chapecô divulgou o programa referente aos atos comemorativos ao terceiro aniversário da Administração do Prefeito Altair Wagner. Além de inaugurações, fazem parte do programa outras solenidades e competições esportivas, começando pela posse no dia de hoje às 9 horas, do Presidente da Junta do Serviço Militar, juntamente com os atos de entrega de certificados de dispensa de incorporação.

Hoje às 17 horas, o Prefeito inaugura um painel mostrando fotografias e gráficos das principais realizações de sua administração, no "hall" do Cine Astral e às 20 horas preside a abertura

da temporada de competições e treinamento da piscina olímpica do Centro Esportivo, totalmente iluminada e com os sistemas de aquecimento e substituição de água em pleno funcionamento.

Às 15 horas de amanhã, o Prefeito dará por aberta as competições de natação em 50 e 100 metros a nado livre para os setores masculino e feminino (adultos) e no dia 8 de fevereiro, as comemorações serão encerradas com o jogo amistoso entre a Associação Chapecoense e Flamengo do Rio, a ser realizado no Estádio "Índio Condá", cujo gramado foi inaugurado no jogo entre o clube local e o Internacional de Porto Alegre, no último domingo.

### TAXÍMETRO OBRIGATÓRIO

O Prefeito Altair Wagner, assinou, na última quarta-feira, um decreto executivo tomando obrigatório o uso de taxímetro em todo o território do município de Chapecô.

A decisão havia sido tomada em reunião anterior e o Prefeito reuniu todos os motoristas de táxis em seu gabinete, onde foram discutidos alguns aspectos finais a respeito da tabela de preços que deverá vigorar. Ficou decidido que a bandeirada será de Cr\$ 4,00. O quilômetro rodado (bandeira I) ficou em 2,00 e bandeira II em Cr\$ 3,00.

Pelo mesmo decreto, os proprietários de carros de aluguel, terão um prazo de sessenta dias para a instalação de taxímetro, caso contrário será cassada a concessão aos faltosos.



## Turistas preferem acampar no Morro dos Conventos

Araranguá (Correspondente) — Os turistas de vários estados e cidades do interior catarinense continuam dando preferência em acampar no Morro dos Conventos e Arroio Silva, situados no município de Araranguá. Os veranistas ao misturar-se com a população radicada na cidade, contribuem para aumentar as vendas das lojas comerciais e frequência nos hotéis, aglomerando em média uma população flutuante de mil pessoas por dia.

Segundo o proprietário de um Posto Texaco situado às margens da BR-101 no município de Araranguá, "o consumo de gasolina teve um aumento de 20% enquanto que nos postos da cidade, o consumo ultrapassou 40% em relação ao ano passado".

No comércio de confecções, o aumento no consumo de artigos de praia foi de 50% em relação ao verão do ano passado, e nas farmácias da cidade, constatou-se uma

grande procura pelos cosméticos, absorventes e remédios hepáticos, além dos curativos leves juntamente com os hidratantes.

### FESTAS DOS NAVEGANTES

Os veranistas das praias de Araranguá e de outros municípios estão se preparando para a Festa de Nossa Senhora dos Navegantes cujo programa inicia uma semana antes do dia 2 de fevereiro, data consagrada à padroeira dos Navegantes.

O programa festivo conta com uma trasladação desde o Arroio Silva seguindo pelo Oceano Atlântico até o Iate Clube do Morro dos Conventos, partindo dali de barcos e lanchas em grande procissão até o centro da cidade através do Rio Araranguá terminando com uma caravana de veículos até o Arroio Silva. A procissão inicia às 13 horas do Arroio Silva chegando na cidade por via marítima e fluvial às 18 horas terminando na Igreja Nossa Senhora dos Navegantes na Praia do Arroio Silva às 23 horas.

### REPRESENTANTE (FERRO E AÇO)

Empresa distribuidora das principais usinas (chapas, vigas, cantoneiras e telhas), seleciona firma ou elemento em condições de representá-la junto às indústrias, caldeiras, construtoras, estruturas metálicas e autarquias do Estado de Santa Catarina.

Favor dirigir correspondência sob o título acima para a RUA PIRATININGA, 247 — Brás — São Paulo — Capital, CEP 03042.

### MINISTÉRIO DO INTERIOR DEPARTAMENTO NACIONAL DE OBRAS DE SANEAMENTO AVISO EDITAL DE CONCORRÊNCIA Nº 12/76

O Chefe do Núcleo Executivo de Licitações — NEL do Departamento Nacional de Obras de Saneamento — DNOS, comunica, que às 15 horas do dia 23 de março de 1976, na Sede do DNOS, será realizada uma concorrência para escolha da firma que realizará os estudos, ante-projetos e projetos definitivos destinados à execução das obras componentes do plano integrado para o Aproveitamento Múltiplo dos Recursos Hídricos e Controle de Enchentes da Bacia do rio Tubarão, no Estado de Santa Catarina, 11a. Diretoria Regional de Saneamento (11a. DRS), conforme o Convênio firmado entre o DNOS e a SUDESUL, com a intervenção do Governo do citado Estado.

As firmas interessadas poderão obter informações no NEL e adquirir o Edital com a ESPECIFICAÇÃO Nº 12/76 na Divisão Financeira, localizadas na Sede do DNOS, à Av. Presidente Vargas no. 62, na cidade do Rio de Janeiro-RJ, ou na Sede da 11a. DRS, situada à Rua Bulcão Viana, 130, em Florianópolis-SC.

ALFREDO EDUARDO ROBINSON ALDRIDGE CARMO  
(Resp. p/Núcleo Executivo de Licitações)

# ESTA É A NOVA EXCLUSIVIDADE PEDROSO

PARA O PARANÁ E SANTA CATARINA

### CARPETE DRASTOSA

Fio texturizado e de filamento contínuo.

Por isto, tem maior durabilidade.

Base de nylon e não de juta. Por isto não apodrece e não apanha mofo.

Base impregnada com resina e não com massa de borracha.

Não se dissolve sob a ação de derivados de petróleo e solventes.

15 anos de garantia pela Drastosa S.A.

Não solta pelos, por isto é anti-alérgico.

Aplica-se diretamente sobre cimento, tacos, ladrilhos, etc.

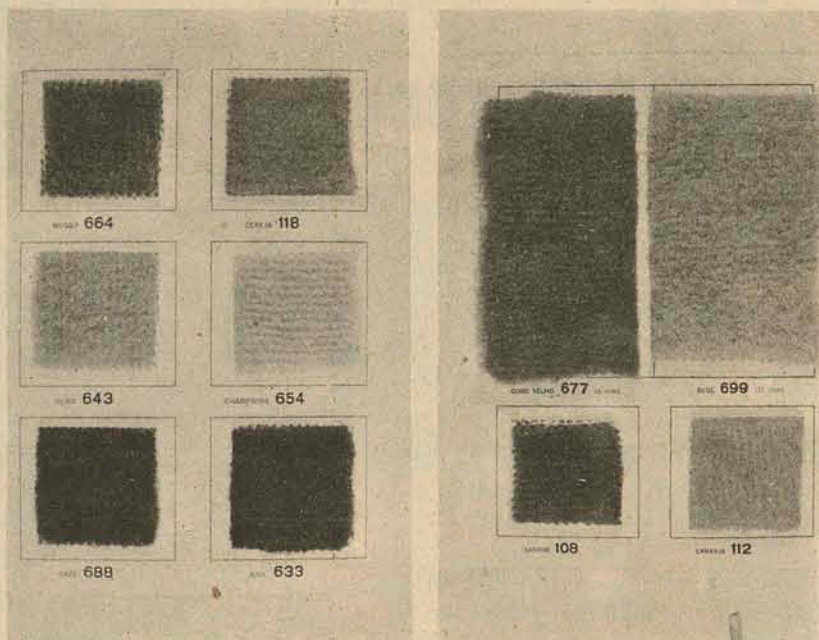

## carpetes DRASTOSA

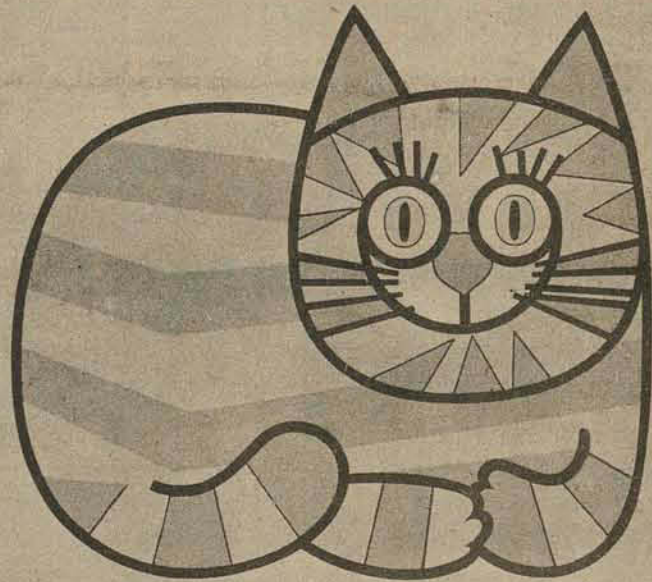

-O fôlego de gato

Ministério das Comunicações  
**TELESC** / telecomunicações de santa catarina s/a  
Subsidiária da Telebrás

## A TELESC NECESSITA DE OPERADOR DE COMPUTADOR BURROUGHS

Os interessados deverão apresentar-se no Centro de Processamento de Dados da TELESC — à Praça Pereira Oliveira — Florianópolis, no horário Comercial.

O salário será de acordo com a experiência.

### EDITAL

Torno público a quem interessar possa, que em meu Cartório, de parte de AÇORES EMPREENDIMENTOS IMOBILIÁRIOS LTDA, com foro e sede nesta cidade, à rua Marechal Guilherme no. 5, CGC/MF no. 82.532.193/0001, foram depositados para fins do Decreto-Lei no. 58, de 10/12/37, e legislação posterior a documentação do loteamento "Parque Balneário dos Açores", situado no lugar denominado Pântano do Sul, distrito de Ribeirão da Ilha, neste município e comarca, aprovado pela Prefeitura Municipal de Florianópolis sob no. 23.236 de 01/09/75 e alvará de licença no. 1.849 de 27/10/75; o imóvel objeto do loteamento é constituído por um terreno de forma trapezoidal, destacado de área maior de propriedade da loteadora, com as seguintes medidas e confrontações: frente, na extensão de 777,00 metros, estrema com terras de Marinha; fundos, na extensão de 645,00 metros, estrema com propriedade de loteadora; lado direito, na extensão de 698,00 metros, estrema com propriedade de Osmar Joaquim Ferreira, e lado esquerdo, na extensão de 1.058,00 metros, estrema com propriedade de Malvina Severo e Silva; o imóvel está transcrito neste Cartório no livro 3, fls. 140, no. 444 em 19/10/64 e no livro 3/H, fls. 40, no. 9.064 em 19/06/74; o loteamento é constituído de 802 lotes, distribuídos em 54 quadras, sendo que a área total do loteamento é de 588.060,00m2 sendo que 325.492,01m2 é a soma das áreas dos lotes; 59.281,00m2 de área verde e 203.286,99m2 de área destinada ao sistema viário; a requerente pretende o registro do loteamento e para que o referido depósito de documentos seja do conhecimento público nos termos do art. 2o. do Decreto-Lei no. 58 de 10/12/37 e legislação posterior, torno-o público através do presente Edital. Florianópolis, 28 de Janeiro de 1976.

Gleci Palma Ribeiro Melo  
Titular do Cartório do Segundo Ofício do Registro de Imóveis da Comarca da Capital.

## oferta

Conjunto estofado ESPAÇO  
Novas cores e padrões

De 13.000,00 por

**7.900,00**

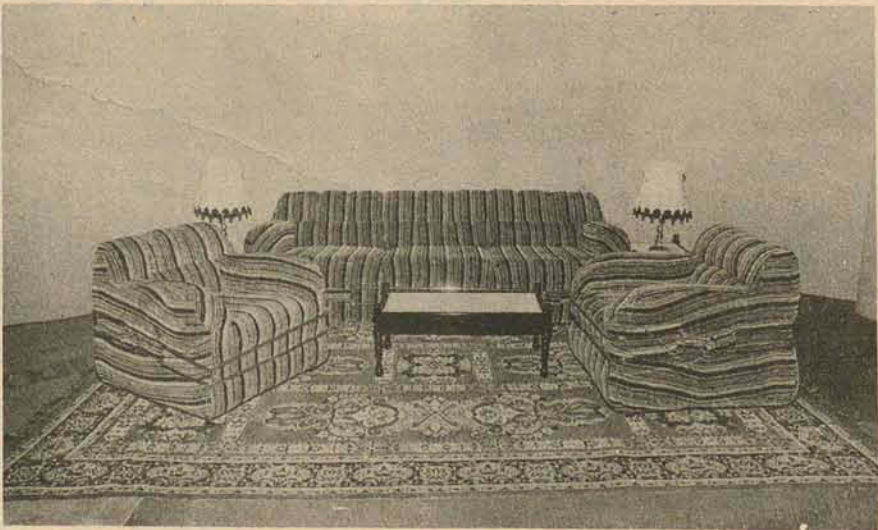

10 belíssimas cores  
Alturas: 6 m/m — 10 m/m — 20 m/m  
Recomendado com absoluto sucesso para  
residências, hotéis, lojas, cinemas,  
repartições e paredes.

NOVO CARPETE DRASTOSA

Apenas

**89,00**  
o m2

Colocação gratuita.  
Toda a linha DRASTOSA, exclusiva PEDROSO

tem **20%** de desconto.



**PEDROSO  
MÓVEIS E TAPETES**

Rua Dr. Murici, 231 e 339 — Curitiba  
Fones 23-6854 — 22-2075 — 23-9822 — 22-4787  
Rua Santos Saraiva, 49  
Fones 44-1389 — 44-2517  
Estreito — Florianópolis



## Álcool-anidro

# Santa Catarina já adianta os estudos para entrar no plano

Santa Catarina também está se preparando para participar do Projeto Nacional do Alcool extraído da mandioca. Os trabalhos estão sendo desenvolvidos por uma comissão especial formada pela Supervisão de Organização e Planejamento do Governo do Estado, Secretaria da Indústria e Comércio, Secretaria da Fazenda, Secretaria de Tec-

nologia e Meio Ambiente, Codesc e Secretaria da Agricultura.

A comissão foi formada através do decreto estadual 02 de 6 de janeiro de 1976 e tem como objetivos a adequação e programação da política de Santa Catarina para poder entrar no Projeto Nacional do Alcool.

Jorge Alberto Saldanha, coordenador da comissão

explica o trabalho que vem desenvolvendo.

— Atralmente estamos realizando um estudo de zoneamento sócio-econômico e ecológico do Estado, que visa atender a uma solicitação feita pela Comissão Nacional do Alcool ao Governo do Estado.

Depois de concluído este trabalho, ele será remetido ao Conselho Estadual de

Desenvolvimento Econômico para apreciação e posteriormente será entregue à Comissão Nacional do Alcool, que orientará enquadramento dos projetos dentro das áreas determinadas para este estudo de zoneamento.

Saldanha explica ainda que “os trabalhos de zoneamento deverão ser concluídos em março. E os proje-

tos de processamento das destilarias de álcool de mandioca serão executados pela Secretaria de Tecnologia e da Indústria, do Ministério da Indústria e Comércio”.

### MANDIOCA E ÁLCOOL

O interesse pelo álcool-anidro extraído da mandioca tem sido uma das constantes preocupações atuais, que visa a economia de gasolina. E além disto a mandi-

ca é rica em amido, que é a matéria-prima para o plástico biodegradável, já em pesquisa na Europa.

Em Brasília uma produção de 18.000 toneladas de mandioca destinada ao aproveitamento do álcool-anidro, em pleno cerrado do Distrito Federal é o resultado esperado por um grupo de empresários responsáveis pelo projeto mandioca, cuja

implantação foi iniciada no final do mês passado.

O projeto mandioca, empreendimento pioneiro no Distrito Federal, está sendo feito em articulação com a Secretaria da Agricultura e junto ao Programa Nacional do Alcool, objetivando a economia da gasolina através do aproveitamento do álcool-anidro extraído da mandioca.

O desmatamento de mil e 500 hectares, área utilizada pelo projeto mandioca, já foi iniciado estando sua conclusão prevista para o final do primeiro semestre de 76, quando será iniciado o plantio. Para tanto foram contratados os serviços de mecanização agrícola da Secretaria da Agricultura do DF que se utilizará de modernas máquinas.

# nas FÉRIAS VALE TUDO

equipe seu carro nas  
**LOJAS HM!**

SEM DINHEIRO... **UM PRAZÃO!** COM DINHEIRO... **UM DESCONTÃO!**  
**1º PAGAMENTO SÓ 2 MESES APÓS A COMPRA!**

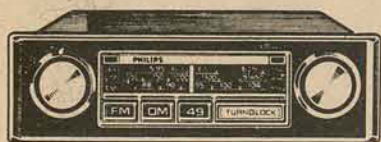

**AUTO RÁDIOS**  
Philips, Mecca, Nissei, Blaupunkt, etc.  
Desde **320,00**  
ou apenas **31,00** mensais.  
**GRÁTIS!** Antena, instalação e acessórios.



**BAGAGEIROS**  
Para VW, Corcel, Opala, etc.  
Desde **150,00**  
ou apenas **15,00** mensais.

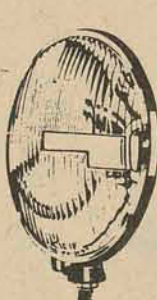

**FARÓIS DE NEBLINA**  
Longo alcance, universal, 12 volts.  
Apenas **130,00** instalado.

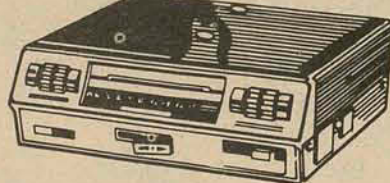

**TOCA FITAS E GRAVADOR**  
Stereo, 12 volts, 10 watts.  
Por **1.700,00**  
ou apenas **15 x 163,00** mensais.  
**GRÁTIS:** Instalação.

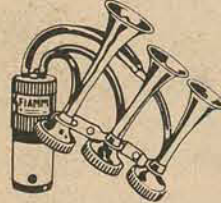

**BUZINAS**  
Italianas, francesas, Mini-Fiam, etc.  
Desde **110,00**  
Instalação grátis.

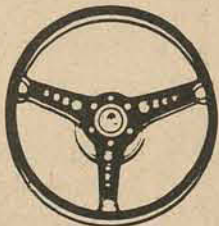

**VOLANTES ESPORTIVOS**  
Para VW, Chevette, Corcel, Opala, etc.  
Desde **70,00**

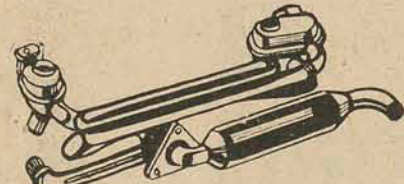

**SILENCIOSOS ESPORTIVOS**  
Kadron, Norja, Sicap, etc.  
Para VW, Corcel, Opala, Chevette, etc.  
Desde **59,00**



**CONSOLES UNIVEL**  
Para Corcel, Opala, VW, etc.  
Com local para toca-fitas.  
Desde **125,00**

**EXTINTORES DE INCÊNDIO**  
Pó químico, com suporte e manômetro, 1 quilo.  
Apenas **75,00**

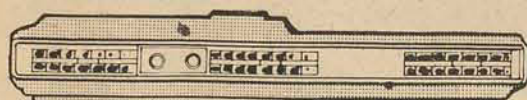

**AR CONDICIONADO SPRINGER ADMIRAL**  
Quente e frio, 1 ano de garantia.  
Instalação grátis.  
Desde **231,00** mensais.



**FITAS GRAVADAS MK-7**  
Últimos sucessos Philips, RCA, CBS, RGE, Copacabana, etc.  
Desde **49,80**

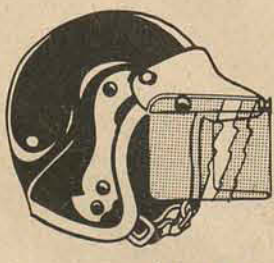

**CAPACETES FÓRMULA 1 e MONZA**  
Acolchoados, com visor, para automobilistas, motoqueiros, lambretistas, etc.  
Desde **180,00**

Agora em todas as compras você recebe cupons para concorrer a

**3 CHEVETTE e 3 BARRACAS FERPI**

**LOJAS HMM**  
**Hermes Macedo S/A**  
DO RIO GRANDE AO RIO DE JANEIRO

## Anúncio de Francelino: Geisel lança 4a. feira programa de alimentação

Niterói — O presidente Nacional da Arena, deputado Francelino Pereira, anunciou ontem em pronunciamento a cidade, que o presidente Geisel vai lançar quarta-feira, em Brasília, atendendo a sugestões do partido, o Programa Nacional de Alimentação e Nutrição.

Disse que a nova iniciativa governamental, que classificou de “uma etapa importante da política de desenvolvimento social em execução no país, atende a reivindicações da Arena, que tem se empenhado junto ao Presidente da República pelo fortalecimento dos instrumentos de apoio aos que trabalham e produzem”.

O deputado Francelino Pereira revelou que a direção da Arena acompanhou todas as fases de exame e discussão do Pronan, por decisão do Presidente Geisel, “colaborando com as sugestões para a elaboração de mais este programa de sentido social que visa o amparo às camadas mais pobres de nossa população”.

Serão beneficiados com o Programa Nacional de Alimentação e Nutrição — prosseguiu o Presidente Nacional da Arena — as gestantes, crianças situadas na faixa etária de zero a 14 anos e os trabalhadores de baixa renda, que terão melhoradas as suas atuais condições alimentares.

O novo programa, segundo o deputado Francelino Pereira, vai atender, também,

com alimentação adequada, as crianças de sete a 14 anos que estejam frequentando escolas públicas em todo o país. O Pronan vai reservar, ainda, um capítulo especial ao pequeno produtor rural, “através da garantia de compra de toda a sua produção, visando o Governo, assim, o desenvolvimento das atividades agrícolas no Brasil”.

O Presidente Nacional da Arena salientou que “o Pronan não é princípio nem fim, mas um programa social a mais que se insere na política social do Governo, que já assegura hoje a aposentadoria ao trabalhador rural, aos inválidos e aos maiores de 70 anos; que dá amparo às gestantes que trabalham; que assegura assistência médica e ambulatorial a cerca de 45 milhões de brasileiros; que permite a reciprocidade do tempo de serviço para efeito de aposentadoria e que oferece a quem trabalha condições de lazer através dos centros sociais urbanos em construção em todo o Estado”.

Concluindo, o Sr. Francelino Pereira disse que o presidente da República já estuda, também, “com simpatia uma outra reivindicação arenista: a da fixação da correção monetária dos depósitos do Fundo de Garantia por Tempo de Serviço, de três em três meses, e no máximo uma vez por ano”.

## Estiagem, a crise em Teófilo Otoni

Belo Horizonte — O Prefeito de Teófilo Otoni, (MG), Sr. Luiz Gonzaga Soares Leal, manifestou-se ontem preocupado com a situação e insolvência de mais de 500 proprietários rurais de seu município, ameaçados pela estiagem que se prolonga desde o dia 22 de dezembro.

Disse ele que cerca de 40% da produção leiteira da região, estimada em 200 mil litros diários, já se perderam com a venda de matrizes e rebanhos, “sempre com os mais poderosos determinando preços de ocasião”.

Corre à boca popular que o bezerro terá queda de preço de 50% até meados de fevereiro em relação à cotação de dezembro passado, que era de Cr\$ 600 — observou o prefeito.

Uma comissão de agricultores procurou o Sr. Luiz Soares Leal há uma semana solicitando que denunciase

o estado de calamidade pública do Mucuri e do Vale de São Mateus porque os empréstimos conseguidos com aval das Orlheitas e do gado não poderão ser salvados.

Já o vereador José Silverio de Oliveira (MDB), ligado às atividades do campo há 26 anos disse, em mensagem enviada à prefeitura de Teófilo Otoni, que “o município atravessa momento difícil com a seca e que a persistir tal situação nem uma moratória por parte dos estabelecimentos financiadores poderá salvar os produtos rurais.

Os prejuízos do Vale do Mucuri até agora estão estimados em torno de Cr\$ 10 milhões e, se não houver chuva nos próximos dias, todo o rebanho bovino — mais de 700 mil cabeças — poderá ser alienado a preços considerados aviltantes.

O pior ainda está por acontecer — lembra o Sr. Luiz Leal — porque o capim colônio, que normalmente atinge 60 centímetros de

comprimento, ainda não está inteiramente queimado. Dentro de duas semanas, quando o gado não tiver pasto e começar a perder peso, será intensificada a comercialização por qualquer preço em qualquer quantidade.

Os primeiros casos de êxodo da população agrícola de Teófilo Otoni já foram registrados, apesar de não representar problema sério para a infraestrutura produtiva do município. De qualquer maneira, lembra o prefeito, sempre representam ameaça e advertência de que o homem do campo está entre à casualidade.

O rio “Todos os Santos”, que atravessa a cidade, transformou-se em filete d’água, alarmando moradores que desde 1939 não se lembram de situação semelhante. Segundo o prefeito, as potencialidades regionais são limitadas e se houver reaplicação de financiamentos a tranquilidade social poderá ser preservada.







# Barbeiro matou comerciante após discussão por mulher

Itajaí — Dois casos de morte foram registrados ontem pela Delegacia de Polícia de Itajaí, um homicídio e uma vítima de síncope cardíaca, movimentando o plantão policial do último dia da semana. O crime ocorreu por volta das 7 horas e, segundo se apurou, foi precedido de uma discussão entre autor e vítima provocada por insistentes tentativas do criminoso contra a mulher do morto. As investidas do barbeiro Francisco Castelani contra a mulher do comerciante de ferro velho de Paula Seara e iniciou diligências para localizar o barbeiro que matou sed vizinho. Acreditam as autoridades que o homicida tenha viajado para Blumenau onde possui vários parentes.

**MORTE NATURAL**  
Vitimado por um colapso cardíaco, morreu às 5h20min de ontem, no pátio da Estação Rodoviária de Itajaí, o Sr. Pedro Demétrio de Almeida (casado, 52 anos, residente em Florianópolis). Seu corpo foi removido para o Hospital Marieta Konder Bornhausen, onde foi necropsiado pelo médico José Leonor da Silva, que constatou como causa-morta um síncope cardíaco. Segundo se apurou, o Sr. Pedro de Almeida estava em Itajaí e aguardava no rodoviário um ônibus que o faria retornar à Capital.

Na manhã de ontem, a mulher de Júlio Jacob queixou-se mais de uma vez contra o barbeiro. Indignada com as investidas do barbeiro Francisco Castelani (casado, 42 anos) apareceu portando um revólver calibre 32. Disparou dois certeiros tiros contra Júlio, alvejando-o no coração e na cabeça. Júlio teve morte instantânea e o barbeiro Francisco desapareceu.

A polícia foi comunicada logo em seguida do crime ocorrido na rua Francisco

# Ônibus e caminhão colidem na BR-101: 5 feridos grave

Várias pessoas ficaram feridas, sendo cinco em estado grave, numa colisão ocorrida, ao amanhecer de ontem, entre o ônibus (ES) CD-0623, da Viação Itapeirim, e o caminhão (RJ) JF-2220, no quilômetro 22 da BR-101 (Estrada Amaral Peixoto), perto da ponte sobre o rio Aldeia, localidade de Manilha.

O coletivo era dirigido pelo motorista Romildo Lourenço Marques (casado, 26 anos, rua Vicente Santo-ro, 4, em Vitória) e o cami-nhão, por Alzemi-ro da Silva Campos (casado, 45 anos, rua Itatiba, 321, Itaboraí, RJ). Como choque, o ônibus caiu numa ribanceira e o caminhão bateu num bar-ranco.

Doze feridos no acidente deram entrada no Hospital Getúlio Vargas: Luzia da Silva Pereira, Sidnei Rodrigues Gomes, Maria das Graças Pzgziga. Ana Lúcia Rodrigues Gomes, Raimundo Ferreira Santos, Elza Norga, Derli Oliveira Leite, Nilton Maria Rodrigues, Elza An-gelo de Moraes, Jorge Antonio



A única pista para encontrar Adélia é uma foto antiga

# Adélia desapareceu e familiares estão à sua procura

A senhora Adélia Wendhausen, que há meses se encontra desaparecida, está sendo procurada por seus familiares, residentes em Florianópolis, com o auxílio das autoridades, para tratar de assuntos de seu interesse. Adélia aparenta ter 45 anos, cabelos castanhos, cutis clara, estatura mediana, com altura variando entre 1,60cm e 1,65cm. Possivelmente ela trabalha em alguma residência, em Florianópolis, como doméstica, usando outro nome.

Desde seu desaparecimento, há meses atrás, ela vem sendo procurada pelos familiares, sendo que a busca se intensificou, a partir da primeira quinzena de janeiro, por ocasião da morte de seu esposo, de quem Adélia estava separada há dez anos.

Seu esposo deixou um testamento lavrado por próprio punho, onde entre outras vontades figura a de distribuir seus bens entre a esposa e filhos doasal.

Quem souber do paradeiro da sra. Adélia, ou de uma pessoa com os caracteres mencionados, deve entrar em contato com a Delegacia de Segurança Pessoal, (prédio do antigo Forum, telefone: 22-53-04), ou com os familiares da mesma, pelo fone 22-24-36.

# Polícia Militar promove 49 oficiais e dez aspirantes

O Governador Antônio Carlos Konder Reis autorizou ao Secretário Ary Oliveira, da Segurança e Informações, assinar vários atos de promoção de oficiais da Polícia Militar do Estado de Santa Catarina, beneficiando 49 oficiais e 10 aspirantes que foram elevados ao cargo de segundo-tenente.

Ao posto de capitão da PM foram promovidos 22 primeiros-tenentes, que são: Dionísio Cardoso, Ademir Anton, Antonio Edgar de Paris, João Cesar Pastoris Formighieri, Sigifriedi Maus, Walsin Honaiser Garcia, Pedro Arno Gerent, Heitor Martins Pinto, Dalcio Wolff, Paulo Tadeu Piva, Aliatar Silveira Filho, Cesar José Rosa, Alcino Felipe Martins, Valdemar Antonio Schmidt, Francisco Vitowski, Neri dos Santos, Dalton Luiz Lemos, Rui Jorge Tramontin, Julio Olegário dos Anjos, Osmar de Oliveira Braz, José Carlos Chierighini e Piragui Dias Ferraz.

Ao posto de primeiro tenente foram promovidos 27 oficiais da PM, que são os seguintes: Lauro José Ballow, José Francisco Hoepers, Zinaldo José Ghisi, Valmir Lemos, Antônio Curcio, Roberto Rodrigues de Menezes, José Nilton Guimarães, Osmar Alcides Pereira, Amauri Catalício de Oliveira, Carlos Alberto Santiago, Nelson Gomes Rebelo, Aristides Eneas Canela Tramontin, José Francisco

Valverde, Djalma Dimas do Nascimento, Deneval Eduvirges da Silva, Darci Fortes dos Santos, Luiz Antonio Cardoso, Raul Sthank, Cláudio José de Barros, José Silva, Milton Antonio Lazaris, Pedro Roberto Abel, Luiz Manoel Cardoso, Ivo Meyer, Gedeon Werner Mehlan, Fraicisco Bueno Filho e Rubens Silveira.

Foram ainda promovidos ao posto de segundo tenente, os seguintes aspirantes a oficial: Eriel Ivo Bahniuk, Bernardino Carlos Franco Motta, Aliatan Silveira, Roberto Pickler Baesso, Djair Vicente Pinto, Oscar Manoel Bernardo, Sadi Anastácio Lanhi, Paulo Cesar Petter, Rioni Jummess e Paulo Delajustina.

# Cassado o alvará de empresa de segurança bancária em SP

Mais uma empresa de segurança paulista - a Protec-Bank - teve cassado, pelo secretário da Segurança Pública, Coronel Erasmo Dias, seu alvará de funcionamento, por permitir que um de seus vigilantes, cujo nome não foi citado, trabalhasse sem registro no Dare - Divisão de Registros Especiais - registro este obrigatório.

O vigilante em questão acabou por assaltar o próprio banco que devia defender dos assaltantes - o Banco Nacional, agência da rua Augusta, levando Cr\$ 152 mil, depois de imobilizar os funcionários e fugir em carro daquele estabelecimento. A primeira empresa de segurança que perdeu seu alvará de funcionamento foi a Guardian, que fazia torturas em empregados de construção e tinha até cárcere privado.

O coronel Erasmo Dias está bastante preocupado com a existência de inúmeras empresas nesse setor de segurança, hoje, somando todas elas, com efetivo superior aos 50 mil homens que possui a força pública em todo o Estado de São Paulo. Por isso, o chefe da Segurança Pública Paulista resolveu despachar, com data de 29 de janeiro, aplicando a "penalidade de cassação do alvará de funcionamento da empresa de Segurança Bancária Protec-Bank Ltda. Nos termos do artigo 65 parágrafo terceiro da resolução SSP-62/75 a vista do apurado por gravíssima falta praticada pela empresa. Com a cassação, a Protec-Bank Ltda. não mais funcionará no setor de segurança. O responsável pela empresa já foi intimado, embora seu nome tenha sido omitido pela polícia.

As empresas de segurança funcionam em São Paulo há cinco anos quando então secretário da Segurança Pública - Sr. Servulo Mota Lima - criou condições para o seu funcionamento, sendo ele próprio um dos donos de uma rede de empresas desse setor. O atual chefe da Segurança Pública, coronel Erasmo Dias, acredita que devesse ser feita uma devassa nessas empresas, preocupado inclusive com a situação insegura com que essas empresas atuais no setor.

# COMEÇOU O

# Verão

# Hoepcke

# Sua

# Wave

## TUDO SEM ENTRADA!

LEVE O QUE QUISER PARA CURTIR O SEU VERÃO É PAGUE BEM DEPOIS!





## Em São José, uma «clínica» de brinquedo: só para bonecas

Utilizando suas mãos com a habilidade de um cirurgião, Dona Édia Pires é a proprietária de uma rara «clínica» de bonecas. Instalado em sua casa, em São José, o pequeno «hospital» conta com clientes de todo o município, que recebem lá um tratamento carinhoso, voltam a andar, a chorar e saem novas, além de vestidas com esmero.

Dona Édia frequentou durante quatro anos o curso de arte aplicada da Escola Profissional de Florianópolis, onde se formou em 1956. «É onde me ensinaram a aproveitar as coisas velhas, não jogar nada fora, e vi então que dava para fazer coisas maravilhosas». Começou por consertar as suas próprias bonecas e as das crianças da redondeza.

Filha única, dona Édia cultivava desde pequena o gosto pelas bonecas. «Eu queria irmãozinhos e me davam bonecas. Tinha mais de dez do meu tamanho, ainda tenho fotografias. E ficava horas brincando sozinha com elas, esperava que sobrasse um retalhinho das costuras da mamãe pra eu fazer roupinhas. Cuidava delas como se fossem gente».

Ela gosta de trabalhos manuais, faz bichinhos, enfeites de mesa para aniversários, grinaldas, flores, costura, pinta, borda. «Mas nada me satisfaz mais que ver o rosto radiante de uma criança quando ela recebe de volta sua boneca de estimação, novinha».

— Uma vez trabalhei o dia inteiro numa boneca que não valia mais nada. Quando terminei, de noite, não aguentei e levei pra criança ver como ficou. Ela achava que a mãe tinha jogado fora. E não parava de exclamar: «Mas é a minha? É mesmo?» E não cabia em si de contente, mostrava pra todo

mundo. Não é só a alegria das meninas que compensa, mas das mães também. Às vezes fazem sacrifício para comprar uma boneca e a criança brinca duas ou três vezes e ela já estraga, fica jogada por aí».

Em 1966, Édia fundou uma escola profissional em São José que dirigiu durante quase oito anos. Depois de aposentada, continuou trabalhando em casa e já nem se lembra mais quantas bonecas consertou até hoje. O movimento, na época de Natal, é tão grande que ela quase não consegue dar conta do trabalho.

Agora diz que vai parar por uns três meses, pois vai ter mais uma boneca (ou boneco) «de verdade», estando quase no fim da gravidez. Tem mais quatro filhos, duas meninas e dois meninos. «Uma delas gosta de bonecas, a outra não liga muito. Os meninos acham bonito, mas dizem que é brinquedo de mulher».

Para fazer suas «operações», a «médica» das bonecas utiliza vários instrumentos: arame, colas, duxex para auxiliar, pinças, alicate para colocar molinhas, tinta, pincel, etc. Confecciona cílios, sapatinhos, colares, pulseirinhas, roupinhas, e se a cliente pedir, faz até um guarda-roupa completo pra boneca. Para deixar uma boneca estragada como nova, ela cobra 20 a 80 cruzeiros, dependendo do tamanho da boneca e do tipo de conserto.

Mas raramente compra uma peça nova, mesmo porque no mercado só existem dois tipos e rosto, a «dorminhoca» e a «chorona». E só mãozinha e pezinho para estes tipos de boneca. Então em vez de fazer um enxerto, conserto a peça velha. E a operação fica imperceptível, como uma plástica.

## Aluguel de casa na praia, uma cara e rara «batalha»

A ânsia por umas férias à beira mar para quem não tem casa e também não gosta de acampar, pelo menos nas imobiliárias não consegue ser satisfeita. Segundo estas empresas de serviços, para a atual temporada a oferta de casas de veraneio para aluguel foi muito pouca enquanto a procura foi grande e, além disso, decididamente só encontrou a sua pousada quem estava a fim de pagar muito por isto.

### EXORBITÂNCIA

Na pesquisa em 4 imobiliárias da cidade — Predisul, Predial Iguaçu, Brognolli Imóveis e Portal Empreendimentos — a informação generalizada foi de que «tivemos umas duas ou três casas para alugar até agora» embora a procura tivesse sido razoável. A Predisul inclusive anunciou em jornal no início de dezembro procu-

rando casas para aluguel mas seu informante diz que «não veio ninguém».

Atualmente na Predisul oferece-se uma casa para alugar em Itapema, «por Cr\$ 7 mil por mês», de alvenaria e toda mobiliada. A proprietária prefere alugar para diversos meses, até um ano, pois neste tempo fica acampando. Mas quem procura, diz a Predisul, procura na Ilha, inclusive os que vêm de fora, e aqui cada um ocupa a sua casa. Mas quando aparece o pessoal da Eletrosul o aluguel aumenta imediatamente, e estes preferem as praias mais centrais».

Na Predial Iguaçu, a atendente considera «um exagero» os aluguéis que se pedem para casas de veraneio e em outras em geral. Além disso, o prazo para aluguel costuma ser muito longo o que a muitos não interessa. A imobiliária já alugou uma

casa na Lagoa, na Ponta de Baixo e em Sambaqui, quase as únicas ofertas havidas, e reclama-se da demora da obtenção de um cliente porque todo mundo espera pelos funcionários da Eletrosul e não dão condições para que outros comprem ou aluguem as casas.

### COM ROUPAS DE CAMA

As poucas ofertas de casas de veraneio para aluguel que deram entrada na Brognolli Imóveis foram todas aceitas e seus funcionários não sabem explicar «porque este ano ninguém ofereceu casa para alugar». A única hipótese levantada é a de que, limitando-se suas atividades a Florianópolis, realmente na Capital ou cada um tem sua casa para morar ou os que não têm precisam procurar em praias de outros municípios.

A respeito dos funcionários da Eletrosul, que segundo outras imobiliárias seriam o motivo principal do aumento substancial dos aluguéis a Brognolli tem agora outra posição: «O caso não é bem assim», diz o funcionário e, sem querer entrar em maiores esclarecimentos completa que «o problema é que esta gente não consegue alugar porque não tem fiador».

O preço médio das casas alugadas pela imobiliária em Jurerê e Sambaqui foi de Cr\$ 150,00 por dia, sempre casas de alvenaria, o que segundo os funcionários foi o preço normal e bem aceito pelos que procuravam. Segundo eles também, a imobiliária poucas vezes tem interferência no preço pedido, pois em geral o proprietário já vem consciente do que vai

pedir.

As casas alugadas são completamente mobiliadas, com todos os aparelhos eletrodomésticos, inclusive televisão, e também a roupa de cama. É a oferta do locador e a exigência do locatário.

Nivaldo Niehues, da Portal Empreendimentos, ilustra toda a situação, com um caso acontecido nas atividades da firma recentemente: oferecida uma casa para alugar em Canasvieiras, ao primeiro interessado foi estipulado o preço de Cr\$ 3 mil pela mesma, segundo o ditado pelo locador. Apesar de aquele ter aceitado mas porque imediatamente diversos outros interessados se apresentaram, no dia seguinte o locatário compareceu cientificando que na verdade o aluguel mensal não era este, mas outro, quase o dobro.

Caso idêntico ali também aconteceu, conta funcionário da Eletrosul recentemente transferido para Florianópolis, quando sua mulher foi procurar casa para alugar e encontrou uma, aqui no Centro, pela quantia de Cr\$ 3.500,00. Impossibilitada de assinar no mesmo dia o contrato, pela ausência do marido, pediu que se esperasse até o dia seguinte e, aí então o proprietário comentando um engano, elevou o aluguel para Cr\$ 7 mil.

Nivaldo Niehues diz que, o primeiro caso aconteceu com um gaúcho que desistiu de alugar aquela casa. E comenta que, «ficamos certo dia comparando os aluguéis daqui com os de Porto Alegre e Curitiba, inclusive fazendo tabela, e constatamos que o aluguel aqui é 100% mais caro».



Elas são escassas, disputadas e, por isso mesmo, caras.

## Com um novo hotel Florianópolis vai ganhar muita arte

Valiosas peças de arte estão chegando para o acervo de Santa Catarina, onde passarão a ocupar espaços do Florianópolis Palace Hotel, empreendimento do Grupo Emedaux. Trata-se de uma cabeça de cavalo, chilena, executada em cobre, uma estatueta antiga de Goethe, em porcelana alemã, e diversas portas trabalhadas em cedro, obras do artista gaúcho Enoch, primitivista dos mais conceituados no Rio Grande e de reconhecida expressão internacional.

A cabeça de cavalo, elaborada por artista chielno anônimo, põe precioso porte na sucata de cobre, podendo dar, além da monumentalidade de sua beleza, uma constante idéia de movimento. A escultura de Goethe, em porcelana branca e preta, é antiguidade. A escultura de Goethe, em porcelana branca e preta, é antiguidade notável, do século XIX, e pesa cerca de 25 quilos. Por fim, a coleção de portas trabalhadas por Enoch apresenta-se de severa e elegante magnificência.

Além dessas obras, vieram outras importantes, como um lustre de sete metros de comprimento por dois de largura, em cristal fumê, que se destaca pelo arrojo e exclusividade ou as proposições inéditas em cerâmica de relevo, originárias de artista paranaense e que serão usadas especialmente numa parede mediterrânea do restaurante do primeiro andar do novo hotel e noutra igual de seu hall de entrada. A decoração do Florianópolis Palace Hotel, que aplica essa rara arte, é projetada por Fernando Betzler.

### O HOTEL

Com inauguração programada para dentro de poucos meses, o Florianópolis Palace hotel vem preencher a lacuna de estabelecimentos de sua classe na capital catarinense. Na concepção de projeto do arquiteto Raul Pinheiro Machado Filho, de Curitiba, adequada pelo engenheiro Ascânio Riccio, da diretoria técnica de Emedaux, a grande casa contará com 90 apartamentos e dez suítes presidenciais, que tomarão, somados a outros serviços, a sua área construída de 6.810 metros quadrados.

Expressando o luxo e o arrojo de todo o empreendimento, das estruturas à decoração, o prédio do hotel contará ainda com bar térreo, restaurante, «american-bar», bares



A cabeça de cavalo, chilena, aproveitando sucata de cobre.

panorâmicos no último andar e cobertura, sauna, salão de cabeleiros, agência de turismo, loja de joalheiro (M. Rosemann, de Curitiba), salas de reuniões executivas e salões de conferências e de festas. O requinte, aliás, embora «quase ainda só se possa adivinhar, pelo menos quanto ao seu interior», está sendo antecipado pela visão de quantos cruzam a esquina da rua dos Ilhéus com a Artista Bittencourt.

O engenheiro Ascânio Riccio, responsável pela execução do projeto do Florianópolis Palace Hotel, que brevemente colocará a Ilha de Santa Catarina na relação de «cinco estrelas» dos hotéis internacionais de categoria, manifesta-se hoje satisfeito pelo ritmo dos trabalhos e a regularidade dos cronogramas de obra, frisando a sua participação «de adequação ao projeto inicial», de autoria de Raul Pinheiro Machado, e elogiando, ao fim, a colaboração encontrada, para todas as suas proposições, na decoração de Fernando Betzler.

## Conheça no seu concessionário Alfa Romeo a técnica que venceu o Campeonato Mundial de Marcas de 1975



O Alfa Romeo 2300, que está no seu Concessionário Alfa Romeo, tem muito a ver com os modelos que venceram o Campeonato Mundial de Marcas de 1975

Os aperfeiçoamentos técnicos, introduzidos nos carros fabricados em série, são os melhores resultados das duras e extenuantes provas a que são submetidos os carros de corrida, durante competições como as do Mundial de Marcas. Venha testar o Alfa Romeo 2300 e saber por que a marca Alfa Romeo vem acumulando através dos anos tantas vitórias nas pistas de todo o mundo.



Alfa Romeo 2300

Um Alfa Romeo de corpo e alma

RODO - MAR  
Veículos e Máquinas Ltda.

BR-101 - Km. 207 - Roçado - Grande Florianópolis  
58.100 - São José - Santa Catarina - Fones 44-0608  
44-0066 - 44-0703 - Corresp. Caixa Postal - D-23 - Fpolis.

## REPRESENTANTE PARA FUNDIÇÃO

Fundição de Nodular e Cinzento, sediada em São Paulo, com capacidade para 600 toneladas mensais, procura Representantes para este Estado.

Cartas à Caixa Postal no. 12.733 — São Paulo





Empresas "estão melhorando", prefeituras fiscalizam pouco e usuários reclamam "às vezes".

# São José e Palhoça terão ônibus em mais horários

A Empresa Auto-ônibus São José Ltda. vai aumentar os horários de ônibus para São José e Palhoça. Segundo o gerente da empresa, Rogério da Silva Spricigo, esses horários - ainda não revelados - irão vigorar dentro de um mês e meio aproximadamente após aprovação do Departamento de Estradas e Rodagens. Informou ainda que a empresa possui 25 ônibus fazendo a linha Florianópolis-São José-Palhoça, três dos quais foram adquiridos recentemente. Para fins de março esperam-se mais dois novos veículos.

Disse ainda que a cada seis meses o Departamento Estadual de Trânsito - DETRAN - fiscaliza as condições dos ônibus que fazem essas linhas. Na empresa eles recebem poucas reclamações, "não chega uma por semana", mas "estamos sempre melhorando, na medida das possibilidades". A passagem para São José custa Cr\$ 1,00 e para Palhoça Cr\$ 1,50.

**SÃO JOSÉ**  
A Prefeitura Municipal de

São José não possui fiscais para o transporte coletivo e o Conselho Municipal de Trânsito da Prefeitura, criado a seis meses, ainda não recebeu, oficialmente, qualquer reclamação de irregularidades nas linhas municipais das empresas São José e Santa Teresinha.

Segundo Álvaro Leite, membro do Conselho Municipal de Trânsito da Prefeitura, o DETRAN é o órgão competente e indicado para fiscalizar as condições dos ônibus das linhas intermunicipais. Disse ainda que é necessária a reclamação do usuário para que haja uma fiscalização mais rigorosa no transporte coletivo.

**RECLAMAÇÕES**  
Os usuários da empresa Auto Ônibus São José da linha Florianópolis-São José-Palhoça, reclamam do estado dos ônibus do troço, da sujeira e da falta de educação dos motoristas. Os ônibus que apresentam as piores condições são, principalmente, os de prefixos YH-0187, YH-0296 e WX-0221. Esses ônibus "velhos, pequenos e sujos" são

apelidados, pelos usuários, de "Caixa de fósforo" e "guarda-roupa".

"O pior é dia de chuva. Tem uma dessas latarias que para viajar dentro só com o guarda-chuva aberto. Já viajei com uma goteira pingando em mim", reclama um.

"Tem uns motoristas mal-educados e que correm como uns loucos. Um dia desses uma criança da minha tia foi toda pisada porque o motorista não esperou ele descer e tocou o carro em frente".

Quanto ao horário, acham que os ônibus saem muito lotados "ao meio-dia e às seis da tarde", enquanto que, reconhecem, a solução para o troço foi o passe. Antes quando era Cr\$ 0,80 ficava por Cr\$ 1,00, pois nunca havia troco. E "se a gente vai exigir troco leva a pior". Dizem, por fim, "reclamação a gente sempre tem, mas como trabalha em Florianópolis, o jeito é ir aguentando".

**FLORIANÓPOLIS**  
A Divisão de Transportes da Prefeitura de Florianópolis encarregada de fiscalizar as sete empresas municipais,

está intensificando o horário e a fiscalização do transporte coletivo na capital. O serviço externo de fiscalização é composto por uma equipe de 10 fiscais que controlam, nas terminais da cidade, os horários de saída e chegada, o procedimento dos motoristas e cobradores, o troco, as condições dos veículos e o excesso de lotação.

Segundo o Diretor da Divisão de Transportes, Décio Gomes Melo, essa intensificação e atualização dos horários deve acompanhar o crescimento da cidade e por isso é preciso se estabelecer uma nova estrutura no sistema de transporte coletivo. Informou ainda que com essa nova campanha quase 300, entre motoristas e cobradores, já receberam um cursinho de relações humanas. O motorista deve estar uniformizado, não pode fumar ao volante e deve ser educado com o usuário. Tudo isso está previsto na lei 1.280 que dispõe sobre a concessão dos serviços de transportes públicos.

A Divisão de Transportes

mantém fiscalização junto às empresas municipais Taner, Florianópolis, São João, Canasvieiras, Ribeironense, Trindadense e Limoenense e nos terminais Praça Pio XII, Praça da Bandeira, Praça Pereira Oliveira, Largo da Alfândega e rua Francisco Tolentino.

**DER**  
O Departamento de Estradas e Rodagem - DER - possui somente um fiscal para supervisionar as linhas intermunicipais. E são 13 empresas, com 58 linhas, que saem e chegam a Florianópolis continuamente.

Informa Donald de Abreu, Auxiliar Administrativo do DER, que o Departamento está intensificando a fiscalização no interior do Estado. Disse ainda que o estudante não universitário conta com um desconto de 50% nessas linhas e os professores de 25%. As empresas de transporte coletivo têm ainda competência para aumentar o número de ônibus na hora do "pique", ou seja, ao meio-dia e seis da tarde ou sempre que haja excesso de passageiros.

# Trânsito: não é proibido dirigir em traje de banho

Segundo o Código Nacional de Trânsito, não existe qualquer proibição de dirigir veículos automotores (com exceção de táxis e transportes coletivos) pelas rodovias federais em traje de banho e até mesmo descalço: a única proibição (cuja multa é de 10% sobre o salário mínimo) "fica restrita ao uso de calçado cuja estrutura não possibilite a sua fixação ao pé do condutor, o que sem dúvida pode dificultar a operação dos pedais de embreagem, de freios e de aceleração do veículo, e desta forma ocasionar acidentes. Calçados

desta natureza podem ser citados como: chinelos (sem tiras), tamancos e similares". A informação foi prestada na tarde de ontem pelo setor de Polícia Rodoviária Federal no DNER - Departamento Nacional de Estradas e Rodagem.

Os policiais das rodovias federais afirmam que "é preferível que o motorista dirija a vontade, sem camisa, descalço, e até mesmo de "biquini", do que dirigir engravatado e não sentir-se bem, ocasionando acidentes ou dormindo na direção". As afirmações estão baseadas no artigo 181, parágrafo

XXI, do Código Nacional de Trânsito onde diz: "é proibido a todo o condutor de veículo: andar fora da posição correta; usando apenas uma das mãos, exceto quando deva fazer sinais de braço ou mudar a marcha de câmbio, ressalvados os atos previstos no artigo 153; com o braço pedente para fora do veículo; calçado inadequadamente.

**PROIBIDO: VOLANTES NÃO ORIGINAIS E "TALAS LARGAS"**  
Ainda no artigo 181, parágrafo XXX, diz que "é proibido transitar veículo

com alteração de cor ou outra característica do veículo antes do devido registro". Neste artigo, afirmam os policiais das rodovias federais, estão enquadrados, toda e qualquer alteração que se fizer no veículo, incluindo os volantes não originais bem como os pneus chamados "talas largas".

O Coronel Ronaldo Schmidt, Diretor do Detran, substituto, revela que também conhece bem este artigo, mas se fosse prender, prenderia "todo mundo". O coronel afirma que a proibição não é contra o pneu "tala larga", e sim "para

todos os pneus que ultrapassam o parâmetro do veículo".

Os policiais das rodovias federais lembram ainda mais dois artigos, que segundo eles, "não são cumpridos rigorosamente pelos motoristas catarinenses: do artigo 181, parágrafo XXVII, é proibido usar descarga livre, bem como silenciadores de explosão de motor insuficientes ou defeituosos. E o outro do item X, que afirma: proibido ultrapassar pela direita, salvo quando o veículo da frente estiver colado na faixa apropriada e der sinal que vai entrar a esquerda.

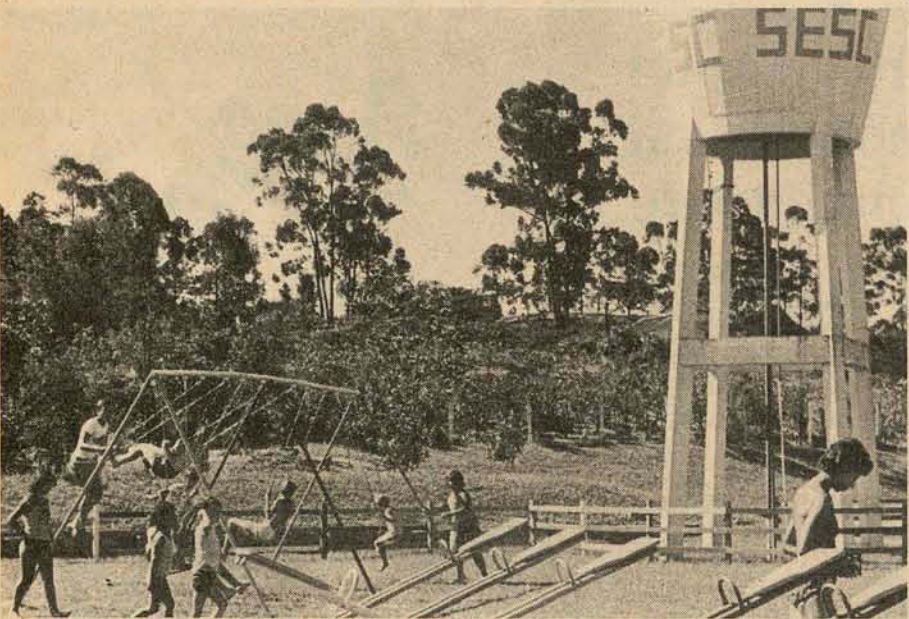

Equipado, o Centro tem apartamentos e chalés, campos de esporte, play-grounds e passeios.

## Os comerciários veraneiam em Cacupé

O Centro de Veraneio do Sesc - Serviço Social do Comércio - em Cacupé, foi inaugurado em 21 de dezembro de 1969 e funciona desde essa data. Bem instalado em vasta área ajardinada ele abriga durante todo o ano os comerciários e seus amigos, já que os não comerciários somente são admitidos quando vem acompanhados de empregados no comércio.

Segundo o administrador do Centro, Aleatir Ataíde Nunes, na época de veraneio as dependências do Sesc ficam quase sempre lotadas, abrigando em geral 90 pessoas por dia. Nele existem 8 apartamentos, acomodando até 80 pessoas, e 8 chalés para 10 pessoas cada um. Os apartamentos são geralmente para 6 adultos e 2 menores, possuindo para tanto 2 tri-camas e 2 beliches.

O pagamento pela acomodação do Centro é definida pelo Sesc, conforme a renda percebida pelo chefe da família ou responsável pelo grupo e segundo a sua procedência: os que recebem até Cr\$ 998,00 mensais e são do interior, podem ficar até 10 dias, que é o máximo de permanência, morando num apartamento ao preço de Cr\$ 74,00. Se fazem parte da família até 3 filhos menores, custará apenas Cr\$ 52,00.

A opção por um chalé - mais barato - até 10 dias, estando-se também na faixa de renda até Cr\$ 998,00, custará Cr\$ 49,00 e havendo filhos menores de até 5 anos passará a Cr\$ 34,00. Moradores da Capital só podem ficar até 7 dias e optando por um chalé pagam Cr\$ 35,00. Um fim de semana sai, para todos, a Cr\$ 10,00.

Normalmente são as famílias que se dirigem ao Centro de Veraneio, explica o administrador, mas também é frequente que apareçam grupos de amigos ou crianças em colônias de férias. Atualmente, 19 pessoas de Lages estão frequentando o Sesc, na sua maioria crianças que estão em companhia de orientadores.

O Centro de Veraneio é frequentado no inverno e no verão, com predominân-

cia na época atual. Para fevereiro, diz o administrador, está muito difícil se conseguir uma vaga, porém para março ainda há condições. As reservas devem ser feitas, no interior através dos Centros de Atividades do Sesc, que consultarão a direção em Florianópolis e responderão se existem possibilidades.

A praia de Cacupé onde fica o Centro de Veraneio, com a característica das praias da baía - ela fica na Baía Norte - é calma e sem nenhum perigo para os banhistas. Não possui maiores atrações, porém, o próprio Centro completa o lazer oferecendo as seguintes comodidades: duas canchas de futebol suíço, duas canchas para basquete e vôlei, um playground e outras áreas. Tem churrasqueiras e nos apartamentos e chalés são colocados roupa de cama e material de cozinha. A alimentação fica por conta de cada um. Nos fins de semana, as instalações externas estão abertas para qualquer veranista.

O Sesc tem como projetos para o Centro de Veraneio: construir na Praça da Bandeira, no centro da cidade, um restaurante somente para os que passam as férias naquele Centro, com alimentação controlada por nutricionista e oferecida por preço de custo. Ainda uma piscina, em Cacupé, o aumento de número de apartamentos, uma cidade infantil, com brinquedos, e outro prédio para administração.

Para os que veraneiam em Cacupé é sempre indicado dar uma volta por Santo Antonio de Lisboa, Sambaqui e praia do Refúgio, seguindo-se a estrada principal. No final da praia de Sambaqui, num pontal, argentinos, gaúchos e paranaenses fazem um camping improvisado, em terreno cedido e aberto pela Marinha. Não há instalações sanitárias, mas churrasqueiras improvisadas e um boteco vendendo bebidas e rosas. A região começa a ser frequentada agora e, na praia do Refúgio abre-se um loteamento, provavelmente fazendo a ligação com a praia do Forte.



Proibido é alterar o carro com talas largas, andar com descarga aberta, ultrapassar pela direita ou dirigir só usando uma das mãos.

## Terreno baldio polui a Felipe. Bem no centro.

O terreno baldio com cerca de madeira, em pleno centro comercial da rua Felipe Schmidt, ao lado de uma panificadora e de uma pastelaria, é o local preferido pela vizinhança para depósito de lixo. Um funcionário da pastelaria acredita que a grande quantidade de moscas que lá aparece é proveniente desse local.

Segundo o Diretor dos Serviços Públicos da prefeitura, Cid Xavier Gonçalves, o proprietário já foi intimado a realizar a limpeza do local (e o prazo terminou sexta-feira) e iniciar a construção de uma parede de alvenaria dentro de oito dias.

Pelo Código de Posturas da prefeitura, os vizinhos e o proprietário serão comunicados da proibição de colocar qualquer espécie de resíduo ou lixo no local. E a infração resultará na multa de um salário mínimo.

A fiscalização do Centro de Saúde Pública, apesar de não ter tomado conhecimento do caso, após essa constatação, e a reclamação, intimará o proprietário a proceder a limpeza do local, também dentro de oito dias, e os vizinhos a não colocar lixo no terreno envolvido.

## Gonzaga não acredita no fechamento dos CRECIs

O presidente do Conselho Regional de Corretores de Imóveis de Santa Catarina, Ademar Gonzaga, sobre a tese de um advogado carioca - que está impetrando uma ação no Supremo Tribunal Federal alegando que os Crecis são ilegais, e a lei no. 4.116 inconstitucional, disse ser um "absurdo" a alegação do advogado, acrescentando que ele "está é querendo criar um problema social, pois mais de 25 mil corretores em todo o Brasil seriam prejudicados".

Se o advogado carioca vencer a causa, os Crecis poderão ser extintos. O presidente do Creci/SC disse que "o Supremo Tribunal está estudando o caso, e não acredito que vá criar um caso apenas porque um sindicato de um estado requer e inconstitucionalidade da lei. Acho que antes disto eles vão considerar o imenso problema social que isto causaria. Além do mais, um advogado do Conselho Federal de Corretores de

Imóveis está defendendo os corretores e não creio que ele defenderia esta causa se não a considerasse justa".

Em Santa Catarina há 650 corretores registrados no Creci, sendo que 200 só em Florianópolis. O exercício da profissão de corretor de imóveis é regulamentado pela lei no. 1.116, de 27 de agosto de 1972. "Para ser corretor, o indivíduo precisa de uma série de requisitos, entre eles, folha corrida e atestado de bons antecedentes na polícia; atestado de capacidade intelectual e profissional e de boa conduta, passado por órgão de representação legal da classe; certidão negativa de cartórios de protestos de títulos referentes aos cinco últimos anos, etc".

Então seria um caos se de repente qualquer um pudesse ser corretor, gente que nem sequer entende de leis, etc... Por isto acho que a tese do advogado não ganhará a causa.



# AGRICULTURA

Francisco da Cunha Silva



## Preço: um forte argumento para adubar o milho

Cerca de 65% dos agricultores catarinenses se dedicam ao cultivo do milho, a principal atividade agropecuária do Estado.

Nas regiões Oeste, Vale do Rio do Peixe e Alto Uruguai Catarinense, onde a suinocultura é a atividade de maior fonte de renda para os agricultores e a avicultura vem crescendo a passos largos, o milho é cultivado em cerca de 95% das propriedades rurais ali existentes.

No entanto, principalmente nessas três regiões, a produção desse cereal só poderá crescer em decorrência do aumento da produtividade. São poucas as áreas novas disponíveis (principalmente áreas moto-mecanizáveis) para expansão da fronteira agrícola.

Desde que se aumente a produtividade média da cultura do milho (hoje em torno de 2.300 quilos por hectare

no Estado) ainda temos um grande potencial de produção. E isto só será possível através da adubação, desde que conjugada com outras técnicas de cultivo como plantio na época mais indicada, espaçamento correto, combate às pragas e doenças, uso de sementes híbridas e outras.

O aumento do rendimento por hectare - na última safra, o Concurso Estadual

de Produtividade de Milho mostrou (mesmo num ano em que o clima foi um problema) que 150 agricultores obtiveram rendimentos superiores a 100 sacas (6.000 kg) de milho por hectare - os subsídios ao uso de calcário e fertilizantes e o preço de mercado alcançado pelo milho, são três fortes argumentos para se adubar o milho.

Em 1974, o preço de uma saca de milho (na re-

gião Oeste) andava em torno de Cr\$ 30,00, cada. Naquele mesmo ano, um saco de adubo custava, em média, Cr\$ 150,00. Assim sendo, a adubação passava a ser uma operação econômica, a partir do momento em que um saco de adubo provocava um aumento de produção de, no mínimo, 5 sacas de milho.

No ano passado, o preço do milho passou para Cr\$ 60,00 a saca e o preço do adubo continuou o mesmo, sofrendo ainda uma redução de 40%, subsidiados pelo Governo. Assim sendo (o preço final do adubo, com o subsídio baixou a Cr\$ 90,00 o saco) foram precisos apenas 1,5 saca de aumento na produção de milho, por saco de adubo aplicado, para que essa técnica fosse economicamente recomendável.

Considerando ainda que, no caso de adubação de correção (correspondendo a

uma aplicação de calcário e adubos para recuperar a fertilidade de terras desgastadas no correr dos anos por uma agricultura tradicional), os Bancos possuem uma linha de crédito, sem juros, com prazo de até 5 anos para liquidação, adubar o milho é um negócio altamente lucrativo para o produtor rural.

Nas regiões Oeste, Alto Uruguai Catarinense e Vale do Rio do Peixe a área cultivada com milho vai a 633.000 hectares, com um rendimento médio de 2.475 quilos por hectare.

Sem expandir a cultura para novas áreas, tratando-se apenas de aumentar a produtividade através de sistemas racionais de produção, o potencial (considerando um rendimento médio de 5.000 quilos por hectare) de produção de milho, nessas regiões é de 3 milhões e 165 mil toneladas, o dobro do atual.

**A adubação, aliada a outras técnicas de cultivo, poderá, no mínimo duplicar a produção de milho no Oeste catarinense. E o agricultor, desde que bem orientado nos sistemas de produção e comercialização, terá maiores lucros. Comprovando esse prognóstico, 500 deles conduziram, na última safra, lavouras-demonstrativas (lavouras-modelo), onde o rendimento médio saltou de 2.300 para 5.845 kg/hectare com um lucro de Cr\$ 1.300,00 por hectare cultivado.**

## panorama

Com a finalidade de colher subsídios para a fixação dos próximos preços mínimos (a ocorrer, possivelmente em julho) e antecipar as soluções dos possíveis problemas relacionados com a abundante safra de milho e arroz, esteve esta semana em Florianópolis o Engenheiro Agrônomo Paulo Roberto Viana, Diretor-Executivo da Comissão de Financiamento da Produção (CFP).

Paulo Viana, que se fez acompanhar de seus assessores especiais Paulo Pires de Almeida e jornalista Humberto Mancuso, manteve contato com as principais lideranças agrícolas do Estado, em reuniões com técnicos dirigentes da Secretaria da Agricultura, Diretoria Estadual do Ministério da Agricultura, Acaresc, Federação das Cooperativas de Santa Catarina (Fecoagro), Organização das Cooperativas de Santa Catarina (Oocsc), Federação da Agricultura de Santa Catarina (Faesc) e Federação dos Trabalhadores Rurais de SC (Fetaesc).

Acompanhado do Secretário Victor Fontana, da Agricultura, o Diretor-Executivo da CFP concedeu uma entrevista coletiva à imprensa, na Casa do Jornalista, onde anunciou as perspectivas de um substancial aumento nas safras de milho (19 milhões de toneladas), soja (11 milhões) e arroz (9 milhões), "desde que nenhum fenômeno natural vier a ocorrer, em prejuízo das plantações".

Para Santa Catarina, informou Paulo Viana, a previsão da produção de milho é de 2 milhões e 450 mil toneladas (um aumento de 133 por cento em relação à safra anterior); a produção de soja deverá diminuir cerca de 10 por cento e o arroz deverá apresentar um aumento de produção da ordem de 25 por cento (o maior já registrado nos últimos 10 anos) ao passar de 280 mil toneladas para 350 mil toneladas.

Durante o ano de 1975, Santa Catarina respondeu por 57 por cento dos 45.000 reprodutores suínos inscritos no Pig Book Brasileiro (registro genealógico). Concórdia (SC) foi o município que mais se destacou, com 7.342 animais registrados (16 por cento do total), seguido de Chapecó (SC), com 3.206; Patos de Minas (MG), com 1.388; Araçoiaba da Serra (SP), com 1.157; São Lourenço d'Oeste (SC), com 1.098; Videira (SC), com 1.004 e Xaxim (SC), com 964 reprodutores suínos.

Dos 7.342 animais registrados por Concórdia - o município líder no registro genealógico brasileiro de suínos - 4.368 foram da raça Landrace, 1852 da raça Duroc e 1.123 da raça Large White.

O programa de produção de reprodutores suínos em Santa Catarina vem sendo desenvolvido pela Associação de Criadores (ACCS) em convênios com a Secretaria da Agricultura, Acaresc e Ministério da Agricultura.

—x—

Santa Catarina abrigará o I Simpósio Nacional de Suinocultura e Fruticultura a realizar-se nos próximos dias 29 e 31 de março, em Florianópolis. Esse Simpósio, promovido pela Confederação Nacional da Agricultura (CNA) e pela Federação da Agricultura de Santa Catarina (Faesc) deverá reunir autoridades e técnicos de todo o país. O encontro terá a finalidade de analisar e debater os principais problemas visando solucionar os principais entraves ao desenvolvimento da fruticultura e suinocultura brasileira.

Com a finalidade de tomar as providências para realização desse Simpósio, esteve nesta semana na capital catarinense, o Presidente da CNA, Senador Flávio da Costa Brito.

—x—

45 por cento do leite recebido pela indústria de laticínios de Lages, vem sendo produzido por apenas 11 por



cento dos granjeiros do município que entregam, cada, uma média de 235 litros diários. Esses são os primeiros reflexos do Programa de Estímulos Técnicos e Financeiros ao Desenvolvimento da Pecuária Leiteira (FDPL, conhecido também como "Condepinho"), informa o Engenheiro Agrônomo Astor Grumann, da Acaresc.

Segundo o técnico, a meta - a ser atingida dentro dos próximos 2 anos - é fazer com que esse grupo de criadores entreguem uma média de 500 litros diários, produzidos dentro das melhores condições de manejo e sanidade do rebanho. A assistência técnica aos criadores do município

de Lages vem sendo propiciada pelo Programa de Gado Leiteiro da Secretaria da Agricultura e Acaresc.

—x—

Trazendo 20.000 sementes (seedlings) de macieiras, pereiras e pessegueiros e 1.200 embriões de pêssegos em tubos de ensaio para desenvolver a fruticultura catarinense, esteve recentemente no Estado o Professor (PhD) L. Frederic Hough, da Universidade de Rutgers, localizada em Nova Jersey, nos Estados Unidos da América do Norte.

Nesta Universidade, "o mais rico Banco de Germoplasma do mundo", o Dr. Hough vem desenvolvendo pesquisas com maçã, pera, ameixa e morangueiro visando, no caso da maçã, criar variedades resistentes à sarna, um dos maiores problemas da fruticultura.

Somente no trabalho de criação de variedades resistentes à sarna, o Governo norte-americano gastou, em 30 anos de pesquisa, 5 milhões de dólares, declarou o Professor Hough.

Adiantou ainda que o material básico de pêssego trazido para Santa Catarina, representa 50 anos de pesquisa, nos Estados Unidos, no valor de 3 milhões de dólares e o material básico de pera, 20 anos de pesquisa, no valor de 1 milhão de dólares.

Esse material já se encontra na Estação Experimental de Cascata, em Pelotas (RS), se desenvolvendo mais um pouco para, em agosto próximo, ser transplantado para as unidades de pesquisa em fruticultura da Empresa de Pesquisa Agropecuária de Santa Catarina - Empasac.

O Professor Hough deverá firmar um contrato com a Empresa Brasileira de Pesquisa Agropecuária (Embrapa) para, a partir de 1977, prestar assistência aos programas de pesquisa em fruticultura de clima temperado do Rio Grande do Sul e Santa Catarina. O pesquisador norte-americano deverá, durante o ano, ficar 6 meses nos Estados Unidos e 6 meses no Brasil: 4 meses em Santa Catarina, dedicando-se ao melhoramento da macieira e pereira, com ênfase à criação de variedades resistentes a doenças e 2 meses por ano no Rio Grande do Sul, onde, na Estação Experimental de Cascata, participará no melhoramento de pêssegos e nectarinas além de estimular o melhoramento genético do morangueiro.

Nos Estados Unidos o Professor Fredric Hough (a exemplo do que já ocorreu com os Engenheiros Agrônomos Sérgio Sachs e Bonifácio Nakaso, da Estação Experimental de Cascata, ambos pós-graduados a nível de PhD) coloca-se à disposição para atuar como orientador aos estudantes em pós-graduação enviados pelas instituições de pesquisa do Rio Grande do Sul e Santa Catarina.

A viagem do referido técnico bem como o transporte do material genético básico - seedlings - foram patrocinados pela Empasac.

—x—

Com início de execução previsto para 1976 e duração de quatro anos, a Empresa Brasileira de Assistência Técnica e Extensão Rural (Embrater) executará o Programa Nacional de Capacitação de Mão-de-Obra, do Ministério do Trabalho.

O objetivo geral do Programa é a capacitação da mão-de-obra do setor primário, engajada em projetos de assistência técnica e extensão rural, compreendendo produtores, assalariados, jovens e dirigentes de cooperativas, através da transferência de tecnologia econômica e social.

Em 4 anos o programa (com orçamento de Cr\$ 233

milhões) pretende capacitar 700 mil trabalhadores rurais. Como objetivos específicos o programa tem, entre outros, o de treinar produtores de alta, média e baixa renda nas ocupações que exerçam, visando o aumento da produção e produtividade agropecuária e a melhoria das condições de vida.

No corrente ano serão investidos neste programa Cr\$ 49 milhões e 455 mil, onde Santa Catarina se situa como um dos Estados de maior importância no número de beneficiários.

—x—

Quando uma comitiva constituída por diversas autoridades, dentre elas o Ministro Alysson Paulinelli e o Embaixador Antônio Delfin Neto, visitava as instalações do Centro de Distribuição de Frutas na França, houve uma surpresa geral ao encontrar, ali em Paris, frutas da região de Videira concorrendo, em qualidade, com as melhores frutas européias.

Observando, naquele centro, algumas máquinas selecionando e embalando frutas, o Ministro Paulinelli argumentou sobre a necessidade de se implantar no Brasil um sistema idêntico. Naquele momento, o Diretor-Presidente da Indústria Catarinense de Frutas, Henri Evrad, junto à comitiva, informou que no Brasil, mais precisamente em Videira, existia um sistema "muito mais avançado e sofisticado, o único da América do Sul". Depois de ouvir, com admiração, os detalhes e tomar conhecimento que aquelas frutas haviam sido beneficiadas em Videira, o Ministro Alysson Paulinelli prometeu que, ainda neste semestre visitaria Santa Catarina, com a finalidade específica de conhecer o Projeto de Fruticultura de Clima Temperado.

—x—

Apesar da crise no preço do suíno, já em fase final de recuperação, o desfrute do rebanho catarinense passou de 65 para 68 por cento, em 1975; de um total de 3 milhões e 131 mil cabeças (o 4o. rebanho do país) foram terminados (vendidos e abatidos) 2 milhões e 130 mil suínos. Em alguns casos, como os 1.750 agricultores assistidos pelo Fomento Sadia, no Alto Uruguai Catarinense, esse desfrute atingiu a 145 por cento, comparável a dos países mais adiantados do mundo, neste setor.

E a suinocultura catarinense prossegue em seu ritmo de crescimento. Algumas indústrias estão ampliando e melhorando sua linha de produção - a Sadia, (400.000 suínos industrializados/ano), por exemplo, está triplicando sua capacidade de estocagem (câmaras frigoríficas) - e novas indústrias estão surgindo, como é o caso da Frisca que desenvolverá um programa de integração na região Norte catarinense (Canoinhas) prevendo a implantação de 6.000 matrizes que, a médio prazo, produzirão 84.000 suínos terminados/ano.

—x—

Em 1975, a produção de leite comercializada pelas indústrias de laticínios de Santa Catarina, atingiu a 73.290.000 litros. Esse volume 35 por cento superior à produção industrializada no ano anterior, teve como principal destino a produção de leite pasteurizado para consumo in natura (72 por cento) e uma parte (28 por cento) para fabricação de queijo, manteiga e iogurte.

Levando em conta somente a diferença do leite comercializado através das indústrias de laticínios, o aumento da produção de leite entre 1974 e 1975 foi da ordem de Cr\$ 23,18 milhões.

**Indústrias que transformam a matéria prima produzida pelos agro-pecuaristas catarinenses, em alimentos da mais alta qualidade para o Brasil e para o mundo.**

**Frios · Frangos · Perus · Farinha de trigo**

SADIA-CONCÓRDIA S.A. INDÚSTRIA E COMÉRCIO · CONCÓRDIA · SANTA CATARINA



**EVIDENTEMENTE**



## AQUI, AS MELHORES OPÇÕES

### CAMBORIÚ

— Apartamento 1005 E do Edifício "Paraná", com 56m<sup>2</sup>. Dependências: 1 quarto, sala, cozinha e banheiro, MOBILIADO.  
— Terreno com 288 m<sup>2</sup>. no Jardim Real.

### ILHA

Cachoeira do Bom Jesus  
— 1 casa de madeira construída em terreno de 275m<sup>2</sup>.  
— 1 terreno de 450 m<sup>2</sup>. na Praia de Jurerê  
— 2 lotes com 480 m<sup>2</sup>. cada no loteamento Cidade Nova na Lagoa da Conceição.  
— Diversos lotes de 375 a 526m<sup>2</sup>. na Praia de Canasvieiras  
— 1 terreno na Rua Rosato Evangelista na Praia de Itaguaçu.  
— 1 lote de 300m<sup>2</sup>. Jardim Sta.Mônica - Praia de Canasvieiras.  
— 1 terreno com 34.928m<sup>2</sup>.no Ribeirão da Ilha.



**NÓS TEMOS AS MELHORES OPÇÕES. VENHA VISITAR-NOS.**

creci 31

INFORMAÇÕES:



**EMEDAUX**  
ENGENHARIA E EMPREENDIMENTOS S.A.

Rua Deodoro, 13 - fone 22 4368  
Praça Pereira Oliveira, 14 - fone 22 4340



**MPAS/INPS**

Ministério da Previdência e Assistência Social  
Instituto Nacional de Previdência Social

**PRESIDÊNCIA DA REPÚBLICA  
DEPARTAMENTO ADMINISTRATIVO DO  
SERVIÇO PÚBLICO — DASP  
COORDENADORIA DE RECRUTAMENTO  
E SELEÇÃO — CODERSEL  
CONCURSO PÚBLICO PARA MÉDICO  
E ODONTÓLOGO  
DASP/INPS**

INSCRIÇÕES: De 9 a 20 de fevereiro, nos seguintes locais:

- 1— Rua Esteves Júnior, 84 — 4º andar  
INPS  
Florianópolis — SC
- 2— Rua Presidente Kennedy, 25  
INPS  
Blumenau — SC
- 3— Rua Alberto Torres, 38  
INPS  
Brusque — SC
- 4— Rua Felipe Schmidt, 60/62  
INPS  
Itajaí — SC
- 5— Rua Blumenau, 54  
INPS  
Timbó — SC
- 6— Rua 9 de Março, 241  
INPS  
Joinville — SC
- 7— Praça da Bandeira, 20  
INPS  
São Francisco do Sul — SC
- 8— Rua Lauro Müller, 272  
INPS  
Jaraguá do Sul — SC
- 9— Rua Mathias Piechnick, 37  
INPS  
Mafra — SC
- 10— Rua Paula Pereira, S/N  
INPS  
Canoinhas — SC
- 11— Rua Capitão Ernesto Nunes, 89  
INPS  
São Bento do Sul — SC
- 12— Rua Governador Jorge Lacerda, S/N  
INPS  
Lages — SC
- 13— Av. XV de Novembro, 704  
INPS  
Joaquim — SC
- 14— Av. 7 de Setembro, 352  
INPS  
Rio do Sul — SC
- 15— Rua Engenheiro Cotrin, S/N  
INPS  
Criciúma — SC
- 16— Rua Barão do Rio Branco, 140  
INPS  
Urussanga — SC
- 17— Rua Orleans, 156  
INPS  
Lauro Müller — SC
- 18— Praça Hercílio Luz, 224 INPS  
Araranguá — SC
- 19— Rua Campos Novos, 211  
INPS  
Caçador — SC
- 20— Rua Gustavo Richard, 163  
INPS  
Laguna — SC
- 21— Rua Cruz, S/N  
INPS  
Tubarão — SC
- 22— Av. Santa Catarina, S/N  
INPS  
Imbituba — SC
- 23— Rua Fernando Machado, 1.384  
INPS  
Chapecó — SC
- 24— Rua Coronel Emílio Jordan, 62  
INPS  
São Miguel d'Oeste.

**HORÁRIO:** das 9 às 11 e das 13 às 18 horas.  
Pelo Edital no. 01/76, publicado no Diário Oficial de 19/01/76, foi determinada a abertura do concurso público destinado ao provimento de empregos de Médico e Odontólogo para admissão no Serviço Público Federal, em vagas existentes ou que venham a existir durante a validade do concurso, nas repartições da administração direta ou autárquica.

Os candidatos a empregos de Médico poderão realizar dupla inscrição. As admissões serão feitas com observação à classificação na cidade em que o candidato se inscreveu.

Informações detalhadas sobre o assunto serão prestadas nos locais de inscrição.

Para o conhecimento dos interessados, as inscrições em Florianópolis serão recebidas para Odontólogo e nas seguintes especialidades médicas:  
CLÍNICA GERAL — CIRURGIA GERAL — GINECOLOGIA — OBSTETRÍCIA — PEDIATRIA — PERÍCIA MÉDICA — DERMATOLOGIA — OTORRINO-LARINGOLOGIA — PATOLOGIA CLÍNICA — PROTOLOGIA — PSIQUIATRIA — TISIOPIEUMOLOGIA — TRAUMATO-ORTOPEDIA — URÓLOGIA — ALERGIA E IMUNOLOGIA CLÍNICA — ANGIOLOGIA — CARDIOLOGIA — ENDOCRINOLOGIA — GASTROENTEROLOGIA — HEMATOLOGIA — NEFROLOGIA — NEUROLOGIA — REUMATOLOGIA — ONCOLOGIA — RADIOLOGIA GERAL — MEDICINA DO TRABALHO — MEDICINA DE SAÚDE PÚBLICA — CIRURGIA VASCULAR — ANATOMIA PATOLÓGICA — ANESTESIOLOGIA — FISIATRIA.



## CASA DAS CHAVES E FECHADURAS DE FLORIANÓPOLIS LTDA.

Especializada em Ferragens em Estio

**RUSTICO - COLONIAL  
CROMADOS**

Verifique nossos preços.

Faz-se chaves na hora e atendemos a domicílio. Fone: 22-3679  
Rua Araújo Figueiredo, 7

## DASP - CODERSEL CONCURSO PARA DATILOGRAFO

A prova de datilografia do concurso para datilógrafo será realizada nos dias 07 e 08 de fevereiro de 1976 — na ESCOLA SENAC — Rua Silva Jardim S/N — Florianópolis — de acordo com a seguinte escala:

DATAS	HORÁRIOS	No. DE INSCRIÇÕES
07.07.76	8,00 as 8,30	01 a 51
07.02.76	8,45 as 9,15	52 a 103
07.02.76	9,30 as 10,00	104 a 155
07.02.76	10,15 as 10,45	156 a 207

08.02.76	8,00 as 8,30	208 a 259
08.02.76	8,45 as 9,15	260 a 311
08.02.76	9,30 as 10,00	312 a 363
08.02.76	10,15 as 10,45	364 a 414
08.02.76	11,00 as 1,30	415 a 451

Observações: a — o candidato poderá prestar a prova em máquina de sua propriedade;

b — os candidatos deverão portar o cartão de inscrição, documento oficial de identidade, caneta e, se julgar necessário, régua;

c — comparecer ao local da prova com 30 minutos — de antecedência.

Florianópolis, 31 de janeiro de 1976

João Volney Bússolo  
Chefe subst. do Núcleo da  
ESAF em Santa Catarina

# SERCA

Os correios criaram o SERCA para facilitar a vida de sua Empresa. Através de um simples contrato os Malotes de sua Empresa chegarão a qualquer parte do País.

TELEFONES:

ASSINATURA DE CONTRATOS — 22-3956 — Ramal 7  
PARA RECLAMAÇÕES OU SUGESTÕES DISQUE 22-4155 A FIM DE QUE POSSAMOS APERFEIÇOAR CADA VEZ MAIS NOSSO SERVIÇO.



**CORREIOS**  
EMPRESA BRASILEIRA DE CORREIOS E TELEGRAFOS  
Vinculada ao Ministério das Comunicações

Construa mais área útil em menos tempo e com custo menor. Construa com Q-LAP, a parede inteligente.

Uma tela de arame forte, estruturada com perfis de aço. O conjunto é recoberto de argamassa. E Q-LAP está pronto.

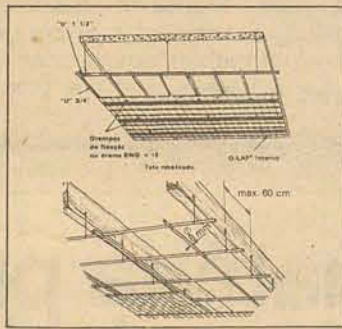
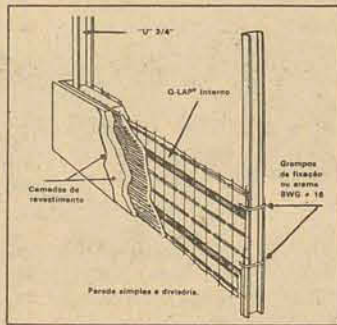

INDÚSTRIA E COMÉRCIO

Representante no Rio Grande do Sul:  
M. L. Ungaretti Lopes  
Representações Ltda.  
Rua Cel. Bordini, 986 - Fone: 22-1025.

Tudo muito simples, como as grandes idéias. Apresentando só vantagens em relação à alvenaria de tijolos:

- Mais área útil por pavimento.
  - Menor tempo de execução.
  - Maior leveza.
  - Economia nas estruturas e fundações.
  - Economia no transporte vertical e horizontal.
  - Rapidez nas instalações elétricas e hidráulicas.
  - Custo menor nas esquadrias.
  - Nenhuma perda de material.
  - Perfeito isolamento térmico e acústico.
  - A plasticidade que os arquitetos sempre desejaram.
- Q-LAP. Simplesmente inteligente.

Informações: Caixa Postal 959 - Florianópolis - SC.

## LEILÃO JUDICIAL

RIO DE JANEIRO RIO DE JANEIRO

## AVIÃO

Marca Cherokee—180—C, fabricação Piper Aircraft Corporation Piper, categoria privada, p/indústria e comércio, 1 tripulante e 3 passageiros, inteiramente equipado e podendo ser visto na pista do Aeroporto Santos Dumont, no Rio de Janeiro - RJ.  
Será vendido em leilão judicial 5a, feira, 5 de Fevereiro, às 16,00 horas, no Rio de Janeiro, à Av. Rio Branco, 156 — 21o. — Gr. 2.124/28.  
Mais informações com o Leiloeiro LEMOS, no endereço acima ou pelos tels. 252-4595 e 222-0742 — Rio de Janeiro — RJ.

## "MOCABEL"

Administradora e Corretora de Imóveis Ltda.  
CRECI no. 300 — FONE 22-1835

ALUGA—SE

Uma Casa de Alvenaria à Rua Antônio Mattos Areias no. 557 Estreito - Com 3 quartos, sala, copa, cozinha, qto. de banho, dep. empregada, lavanderia, garagem e Telefone.

Um Apartamento no Ed. Jaime Linhares, com 3 qtos, sala, cozinha, qto. de banho, área de serviço, garagem e telefone.

VENDE—SE

Três lotes no Loteamento Santo Antônio em Barreiros, medindo 360,00 m<sup>2</sup> cada um — Cr\$ 15.000,00 cada um.  
02 lotes à rua Otto Julio Malina, em Barreiros, medindo 360,00 m<sup>2</sup>. cada um — Cr\$ 30.000,00 c/um.

Um Terreno com 16.000 m<sup>2</sup> de terras : situado no Saco dos Limões à Rua Custódio Ferminio Vieira — Cr\$ 100.000,00.  
Um Terreno na Serraria medindo 18,00 x 623,00m — Cr\$ 150.000,00.

Uma casa de alvenaria, com 3 qtos., sala, copa, cozinha, qto. de banho, área de serviço, Dep. empregada, e garagem — Cr\$ 280.000,00.



MINISTÉRIO DA EDUCAÇÃO E CULTURA  
UNIVERSIDADE FEDERAL DE SANTA CATARINA  
DEPARTAMENTO DO PESSOAL

DIVISÃO DE SELEÇÃO E APERFEIÇOAMENTO

## AVISO N.º 01/76

De ordem do Senhor Diretor do Departamento do Pessoal, faço público, para conhecimento dos interessados, que estarão abertas as inscrições para o Exame de Habilitação para AUXILIAR DE ENSINO, da seguinte Unidade e Departamentos, desta Universidade:

1 — CENTRO AGROPECUÁRIO:

1. Departamento de Fitotecnia: (Fitossanidade II e Fitopatologia, Climatologia Agrícola).  
2. Departamento de Extensão Rural: (Planejamento Agropecuário e Política Agrária).

O período de inscrição será de 30/01 a 12/02 do corrente ano, no horário das 9:00 às 11:30 e das 14:00 às 16:30 horas. Os programas e demais condições fixadas pelo Edital no. 01/76, desta Divisão estarão à disposição dos interessados no Prédio da Reitoria, no "Campus" Universitário — Trindade.

Florianópolis, 28 de janeiro de 1976

Bel. Odaléia Monguilhot  
Diretora em exercício



Ministério das Comunicações

**TELESC/telecomunicações de santa catarina s/a**

Subsidiária da Telebrás

## EDITAL DE CONCORRÊNCIA PCA

N.º 01/76 - Veículos

A TELESC torna público que está procedendo a venda dos seguintes veículos usados:

ANO	MODELO	PLACA	COR	N. PORTAS
1973	Opala	AB-4663	Branca	04
1973	Opala	AB-4631	Branca	04
1973	Opala	AB-6222	Branca	04
1974	Kombi	AB-5651	Branca	04

2. Os veículos poderão ser vistoriados na Divisão de Transportes, à rua Prof. Barreiros Filho, esquina com Desembargador Gil Costa, no Estreito — Florianópolis — SC.

3. As normas de alienação, que farão parte integrante deste Edital, poderão ser obtidas na sede da TELESC em Florianópolis e no interior do Estado nas Regiões Operacionais (RO's). A caução que é no importe de Cr\$ 2.000,00 (dois mil cruzeiros) e a entrega das propostas, deverão ser feitas, respectivamente, na Divisão de Receita e Despesa, à Praça Getúlio Vargas, 15 e no Protocolo à Rua Victor Meirelles, no. 11.

4. O prazo para entrega das propostas expira no dia cinco (5) de março às 15:00 horas. Neste mesmo dia às 15:30 horas, nos escritórios da PCA, por Comissão Especial, com participação dos interessados, as propostas serão abertas e o seu julgamento será realizado, oportunamente, por Comissão Especial. Os resultados da concorrência serão anunciados dentro de trinta (30) dias, após a abertura das propostas.

5. A TELESC, a seu exclusivo critério, poderá rejeitar qualquer proposta, ou todas elas, não cabendo aos proponentes direito a recursos, indenização ou qualquer outra medida em face da rejeição.

Florianópolis, 28 de janeiro de 1976  
A Diretoria.



Ministério das Comunicações

**TELESC/telecomunicações de santa catarina s/a**

Subsidiária da Telebrás

## TOMADA DE PREÇOS

A Telecomunicações de Santa Catarina S/A — TELESC, Empresa do Grupo Telebrás, com sede à rua Victor Meirelles no. 11, em Florianópolis, inscrita no CGC/MF no. 83.897.223/0001-20, torna público para conhecimento dos interessados, que receberá propostas para tomada de preço no. 001 e 002/76, referente a prestação de serviços de limpeza, conservação e atendimento de imóveis da empresa bem como, serviços, de vigilância.

O edital e maiores esclarecimentos poderão ser obtidos nas Divisões de Serviços Gerais e Segurança Empresarial, do Departamento de Apoio Administrativo no horário comercial ou pelo telefone no. 22-0000 ramais 270, 284, 262, no endereço acima indicado.

A DIRETORIA



H  
O  
R  
Ó  
S  
C  
O  
P  
C

Omar Cardoso

**ARIES** — Seu forte magnetismo pessoal se fará sentir ainda com maior força neste dia. Influenciará pessoas importantes aos seus projetos e conseguirá, através delas, grande progresso financeiro e profissional. Pode amar.

**TOURO** — Dia bem propício para tomar atitudes importantes, quanto ao seu setor financeiro, profissional e social. Procure também, manter um clima harmônico em seu lar e dar mais atenção àqueles que lhe são queridos.

**GÊMEOS** — Dia em que terá muita paz íntima e que deverá colaborar decisivamente na solução de seus problemas financeiros e profissionais. A vida amorosa trará-lhe-á satisfações e às viagens, muitas alegrias. Melhora da saúde.

**CÂNCER** — Evolução da mente e do espírito está prevista para você hoje ou nos próximos dias. Contudo, deverá evitar precipitações ao realizar negócios, no trabalho e tome cuidado com acidentes e com sua saúde.

**LEÃO** — É um monumental fluxo às mudanças, viagens e às associações com nativos de Libra e Aquário. Favorável, também, ao seu casamento, aos negócios com o sexo oposto e para tomar decisões quanto às suas finanças.

**VIRGEM** — Dia em que terá mais probabilidade e habilidade para tirar proveito dos negócios e de seu trabalho. Haverá colaboração por parte dos superiores e amigos fiéis. Aplique sua capacidade sem descuido e negligência.

**LIBRA** — É um dia excelente para o seu estado mental. Terá novas e brilhantes idéias, com relação aos negócios e trabalhos que pretende realizar e conseguirá tirar muito proveito de suas relações pessoais e sociais. Pode amar.

**ESCORPIÃO** — É um bom período para tratar de assuntos atinentes a transportes, viagens e negócios relacionados com produtos químicos, para a agropecuária e à lavoura. Receberá boas notícias e evoluirá muito mentalmente. Pode amar e viajar.

**SAGITÁRIO** — Dia muito bom para pôr em prática as novas idéias profissionais e para realizar negócios entabulados anteriormente. Suas qualidades mentais serão ótimas e as condições de progresso material deverão surgir.

**CAPRICÓRNIO** — Dia em que tudo correrá de acordo com seus planos. Os negócios deverão dar-lhe bons lucros, bem como o setor profissional pelo esforço que tem desenvolvido. Êxito material e em viagens e mudanças. Pode amar.

**AQUÁRIO** — Em tudo você deverá manter cautela, quer seja em negócios ou em seu campo profissional, para evitar possíveis embarços. A personalidade deverá elevar-se, bem como suas condições de sucesso de um modo geral.

**PEIXES** — Mantenha o bom senso e não descuide de seus mais importantes compromissos financeiros e profissionais. O lar, também necessita de atenção de sua parte, bem como a saúde, o caráter e seu crédito. Neutro às viagens.

## Cinofilia

KENNEL CLUBE DE FLORIANÓPOLIS

### Helminthase Canina

Os cães como outros animais domésticos e selvagens são parasitados por inúmeros helmintos, sendo que a maioria desses parasitos são encontrados no Brasil, com muita frequência.

Os transtornos que tais parasitos ocasionam no organismo do animal são graves, que vão desde pequenas espoliações sanguíneas até efeitos tóxicos que afetam os órgãos hematopoiéticos e endócrinos, com as mais variadas manifestações clínicas.

Este assunto se avoluma mais de importância, quando o cão funciona como fonte de transmissão de algumas parasitoses ao homem.

Sumariamente, podemos apontar alguns vermes comuns aos homens e aos animais, tais como: Ancylostoma Caninum, Toxocara Canis, Echinococcus Granulosus, Dipylidium Caninum e outros.

As larvas infectantes dos Ancylostomas provocam acidentalmente nas pessoas que entram em contato com solo arenoso contaminado, a Dermatite Serpiginosa (Bicho Geográfico). As larvas do Toxocara, quando ingeridas por um ser humano poderão ocasionar certos estados patológicos rotulados sob a designação de "Larva Migrans Visceral". O Echinococcus produz no homem as Hidatidoses. A infecção produzida pelo Dipylidium é rara, mas já foi observada em crianças.

Entre muitos sintomas, nos cães, convém ressaltar as anemias intensas e caquexias traduzidas pelas verminoses, quase sempre fatais em animais novos. O tratamento é realizado com medicamentos anti-helmínticos específicos.

O controle sistemático através os exames parasitológicos, quer nos cães destinados a reprodução ou nos filhotes, é sumamente importante, e, em particular, nas cadelas antes do acasalamento ou no início da gestação.

A motivação acima figurada traduz o interesse que devemos dispensar ao nosso melhor amigo, o cão, porque assim agindo estamos livrando-o dessas infecções, além de implicitamente estarmos fazendo a profilaxia das parasitoses no homem.



CENTRAIS ELÉTRICAS DE SANTA CATARINA

### CONCORRÊNCIA PÚBLICA No. 044/76

A CENTRAIS ELÉTRICAS DE SANTA CATARINA S/A — CELESC, torna público aos interessados, que realizará em sua sede, à rua José da Costa Moellmann, 129, em Florianópolis, SC, a Concorrência Pública no. 044/76, com vencimento marcado para às 11:30 (onze e trinta) horas do dia 01 de MARÇO de 1976.

#### OBJETO:

Construção da L.T. em 69 kV BLUMENAU — BRUSQUE, mediante a contratação de firma especializada para:

- a) execução dos serviços de montagem;
- b) fornecimento das estruturas; e
- c) fornecimento de materiais complementares.

#### INFORMAÇÕES GERAIS:

1o. — O edital e seus anexos, constituídos de um só volume, poderão ser retirados pelos interessados ou seus representantes, pessoalmente, até 10 (dez) dias antes do vencimento desta licitação, no Departamento de Materiais — Divisão de Compras da CELESC, no endereço acima, no horário das 08:00 (oito) às 11:00 (onze) e das 14:00 (quatorze) às 17:00 (dezoito) horas, de segunda à sexta-feira, mediante a apresentação do comprovante do pagamento da quantia de Cr\$ 1.000,00 (um mil cruzeiros), efetuado no posto de serviço do Banco do Estado de Santa Catarina S/A — BESC, instalado no mesmo endereço, andar térreo.

2o. — Somente firmas devidamente inscritas no Cadastro Geral de Executores da CELESC, para o presente exercício poderão tomar parte desta licitação.

3o. — As firmas não inscritas, terão até o dia 20 de FEVEREIRO de 1976, para encaminharem toda a documentação necessária ao seu registro e habilitação.

#### DA PROPOSTA:

Os envelopes, "A" e "B", contendo o envelope "A" — a documentação e o envelope "B" — a proposta, deverão ser apresentados até a hora e data aprazadas para o vencimento desta Concorrência Pública.

A sessão pública de abertura do envelope "A", contendo a documentação, será realizada às 14:00 (quatorze) horas do mesmo dia do vencimento, nas dependências do edifício sede da CELESC, com ou sem a presença dos participantes.

No mesmo local e hora, no dia 04 de MARÇO de 1976, serão abertos os envelopes "B", contendo as propostas dos participantes julgadas aptas pela Comissão Técnica Especial, designada para exame da documentação técnica apresentada no envelope respectivo, e requerida no edital.

Florianópolis, 22 de Janeiro de 1976

ALDO BELARMINO DA SILVA  
Diretor Administrativo

# OS COMPACTOS CHEGARAM À BEIRA-MAR.

## PARA ALEGRIA DE TODOS

A Ceisa está apresentando o apartamento certo para nosso tempo.

O apartamento do tamanho exato que você precisa, num dos lugares mais sonhados da ilha: Beira-Mar Norte.

O Edifício Gemini é o resultado de um excelente projeto de Liz, Cassol,

Monteiro - Arquitetos Associados, que pensaram o apartamento ideal para pequenas e médias famílias, sem desperdiçar espaço, nem beleza e conforto.

O Gemini terá dois blocos, com duas entradas sociais. Uma pela Beira-Mar, outra pela Almirante Lamego.

Haverá um espaçoso salão de festas e um terraço, com barzinho e tudo, para você apreciar a paisagem e receber os amigos.

O Gemini terá também playground, garagem, dois elevadores para cada bloco, central de gás e interfone com a portaria.

Em cada bloco, você pode optar entre apartamentos de dois ou três dormitórios e áreas de 128,35 a 172, metros quadrados, incluindo a garagem.

Venha conhecer Gemini. Lindos apartamentos, em constante valorização, no ponto mais sofisticado de Florianópolis.

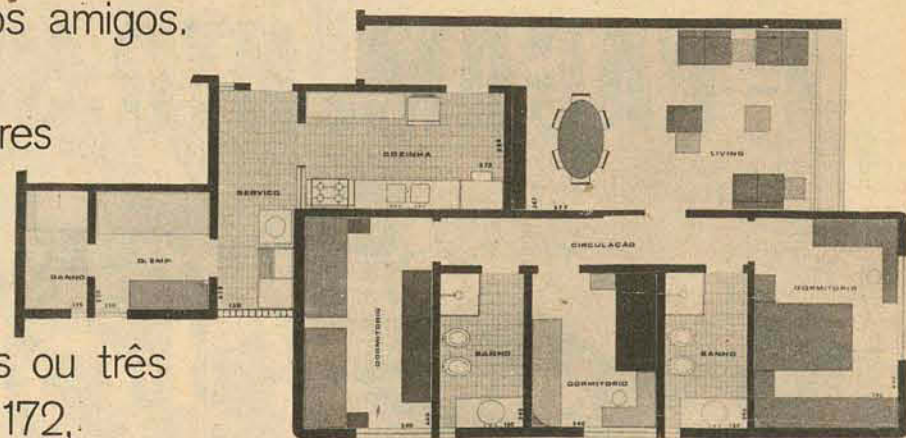
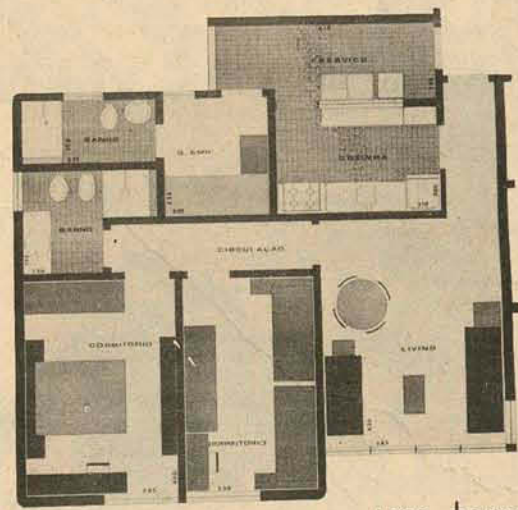

**CEISA**

CONSTRUÇÕES E  
EMPREENHIMENTOS  
IMOBILIÁRIOS S.A.

RUA ANITA GARIBALDI, 35 - FLORIANÓPOLIS - SC  
FONES 22.1756 e 22.1099

**CEISA**

COMÉRCIO E  
ADMINISTRAÇÃO  
DE IMÓVEIS LTDA.

CRECI-9  
RUA TENENTE SILVEIRA - ED. APOLO - SOBRELLOJA  
FONES 22.5611 e 22.4951 - FLORIANÓPOLIS - SC



REFRIGERADOR  
FRIGIDAIRE  
De Luxo, 10 pés,  
D-290.  
Apenas  
**2.590,00**

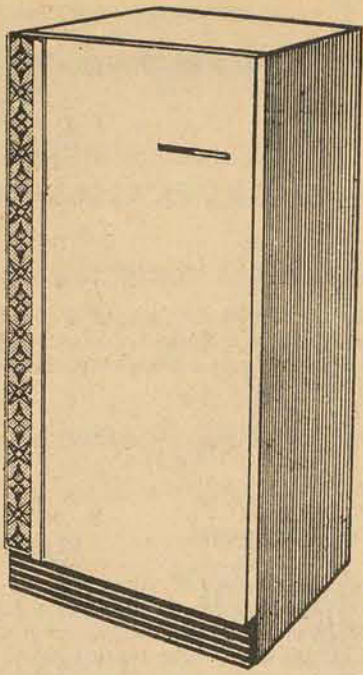

BICICLETAS CALOI  
A partir de **42,00** mensais.

MOTOCICLO  
KATIA GARELLI  
Apenas **348,00**  
mensais.

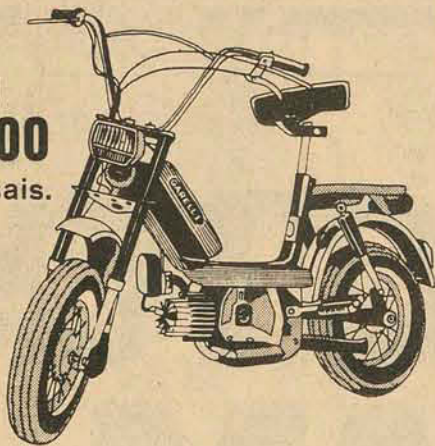

JOGO DE CAPAS EM COURVIN  
Para todos os tipos de  
carros nacionais.  
Desde **351,00**  
ou apenas **32,00** mensais.

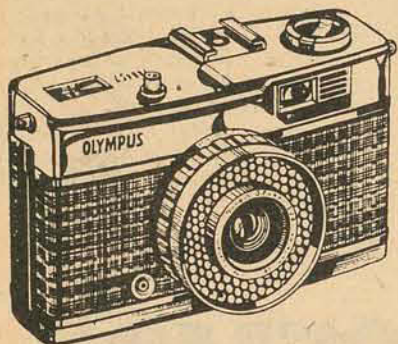

CÂMARA FOTOGRÁFICA  
OLYMPUS 35 MM  
Com estojo de couro.  
Apenas **1.149,00**

FOGÃO WALLIG VISCRAMIC  
Com Flamatic, controle  
automático de temperatura  
e forno com Ever Clean -  
o forno sempre limpo!  
Apenas **1.548,00**



MESA CONSOLE  
Com 4 banquetas.  
Apenas **469,00**



NOVAS OFERTAS e  
NOVOS PRÊMIOS nas

# FÉRIAS VALE TUDO

das LOJAS HM!

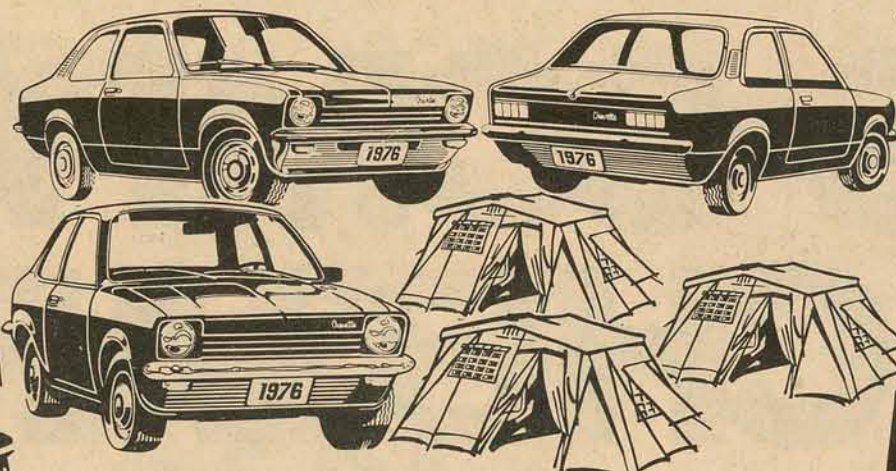

Agora em todas as compras você  
recebe cupons para concorrer a

**3 CHEVETTE**  
e 3 BARRACAS FERPI



DORMITÓRIO REGIONAL P/CASAL  
Em caviuna.  
Apenas **1.690,00**

Sem Dinheiro...

**UM PRAZÃO!**

Com Dinheiro...

**UM DESCONTÃO!**

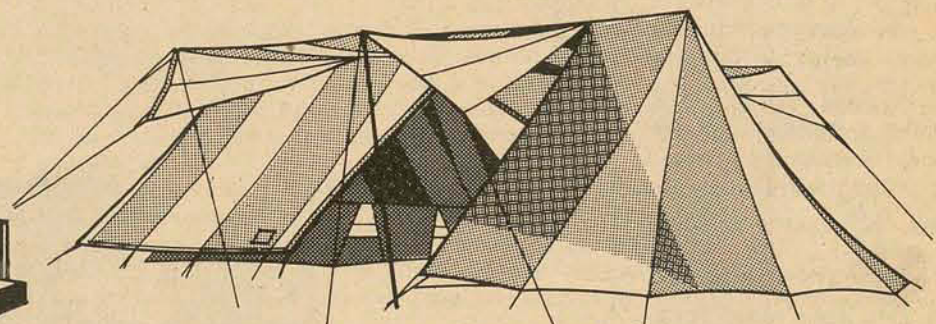

BARRACA IPANEMA  
Por **2.036,00**  
ou apenas **162,00** mensais.

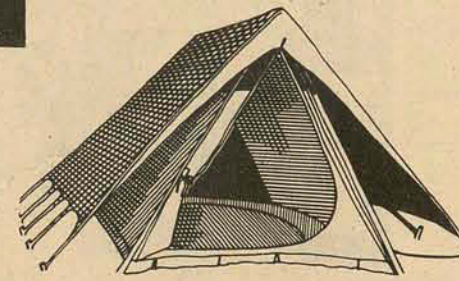

BARRACA PAKERA  
Com sobre-teto.  
Por **1.352,00**  
ou apenas **107,00** mensais.

**1º PAGAMENTO SÓ 2 MESES APÓS A COMPRA!**



MULTIPISO  
A revolucionária e versátil  
forração aprovada mundialmente  
pela qualidade, apresentação e  
melhor preço. Grande variedade  
de cores!  
GRÁTIS: Orçamento e colocação.

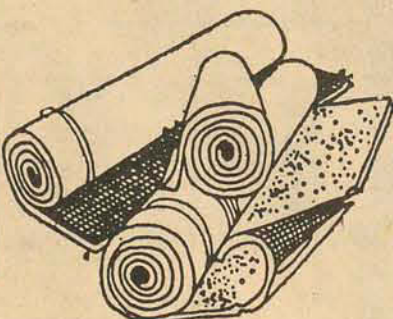

RELÓGIOS DE PULSO  
Orient e Seiko,  
grande variedade de  
modelos.  
A partir de **47,00** mensais.



**LOJAS H M**  
**Hermes Macedo S/A**

DO RIO GRANDE AO RIO DE JANEIRO



BARRACA PARATÍ "PRIMAVERA"  
Por **1.767,00**  
ou apenas **141,00** mensais.

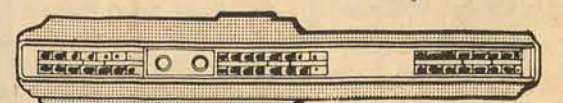

AR CONDICIONADO SPRINGER ADMIRAL  
Quente e frio, para todos os tipos  
de carros nacionais. 1 ano de garantia.  
Instalação gratuita.  
Desde **231,00** mensais.



AUTO RÁDIOS  
Philips, Mecca, Nissei,  
Blaupunkt, etc.  
Desde **320,00**

ou apenas **31,00** mensais.  
GRÁTIS: Antena,  
instalação e acessórios.

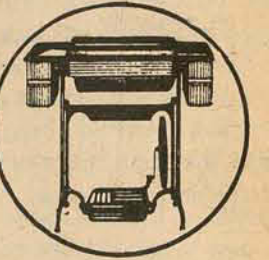
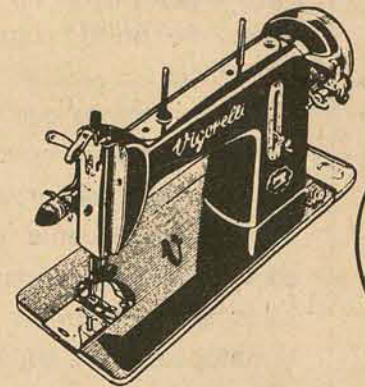

MÁQUINA DE COSTURA VIGORELLI  
Mod. Universal, com móvel 5 gavetas  
em imbuia ou marfim. Perfeição,  
economia e durabilidade!

Apenas **869,00**

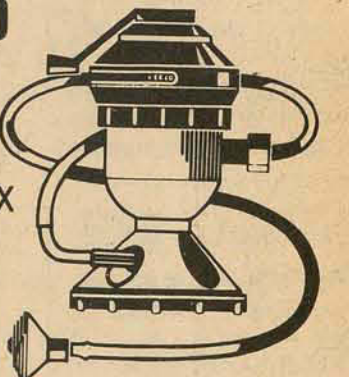

SUPER DUCHA SINTEX  
Apenas **59,00**



CRISTAIS E PRATARIAS,  
LAMPADÁRIOS E LUSTRES,  
ADORNOS EM GERAL!  
PRESENTES DE BOM GOSTO!  
1º PAGAMENTO 2 MESES APÓS A COMPRA!





## SUL AMÉRICA TEM NOVO DIRETOR REGIONAL E DINAMIZA SUAS OPERAÇÕES NO ESTADO

Tendo iniciado suas atividades em Santa Catarina no ano de 1939, a Sul América de Seguros desenvolve, presentemente, um programa de expansão de suas operações, acompanhando, desta forma, o desenvolvimento que atinge o Estado.

Assim, o Grupo Sul América de Seguros, para andamento deste programa, acaba de nomear para sua Direção Regional, o Sr. Henrique Wendhausen que, nas novas e modernas instalações do escritório local, à Praça XV de Novembro, 11 - 9o. andar, em Florianópolis, ativará, ainda mais, as operações da empresa.

### A EMPRESA

A história do seguro em nosso país, se confunde com a história da Sul América, que mantém mais de 400 escritórios e representantes, distribuídos por todo o território nacional, possibilitando um pronto atendimento e um pagamento cada vez mais rápido das indenizações.

Em Santa Catarina, a Sul América teve como seu primeiro gerente o ex-governador Irineu Bornhausen, quando iniciou suas atividades no Estado, na cidade de Itajaí.

Em 1946, transferiu seu escritório regional para Florianópolis, onde encontra-se até hoje.

No Estado, a Sul América opera em todas as carteiras de seguro, dentre os quais: vida, acidentes pessoais, casco, automóveis, lucros cessantes, incêndio e ao novo seguro obrigatório o DPVAT. Em todas as carteiras permitidas, a

Sul América opera através de bilhetes de seguro, visando, assim, facilitar o atendimento de seus segurados.

### CLUBE SUL AMÉRICA

A empresa criou, ainda, o Clube Sul América, de largo alcance social, já que permite os benefícios de uma apólice em grupo ou coletiva, de vida ou acidentes pessoais e que, por uma ou outra razão, tenham se desvinculado da empresa estipulante das mesmas e continuem seguros, pois podem aderir ao Clube Sul América, continuando assim protegidos.

Outro plano do Clube permite que os funcionários de pequenas empresas possam aderir a apólice, através das empresas em que trabalham, podendo, desta forma, gozar dos benefícios que uma apólice em grupo pode permitir.

### CONFRATERNIZAÇÃO

Confraternizando com a sociedade da Capital, ao ensejo da posse do seu novo Diretor Regional, Sr. Henrique Wendhausen, a mais alta direção do Grupo Sul América ofereceu, na noite da última sexta-feira, nos salões do Clube Doze de Agosto, um jantar para mais de 300 convidados.

Além do Sr. Roberto Cardoso, prestigiaram o acontecimento os Srs. Gerard de Larragoiti, Diretor do Grupo, Minas Mardirossian e Julio Bierrenbach, Diretores Adjuntos, além de outros executivos do Grupo, como os Gerentes Locais, Srs. Daniel Lopes Mafra, João de Deus Machado Neto e Victor Anselmo Santiago de Almeida.



## Pró - Música



Jerzy Milewski

### JERZY MILEWSKI ANALISA A VIDA MUSICAL EM SANTA CATARINA

O violinista Jerzy Milewski, polonês de nascimento mas brasileiro de coração, é casado com Aleida Schweitzer membro de tradicional família lagesana. Deu entrevista recentemente na cidade de Lages, onde passa suas férias, oportunidade em que demonstrou muito interesse por Santa Catarina.

Diz ele que nosso Estado, especialmente Florianópolis, promove muito pouco a música erudita, apesar de ser "um dos mais ricos Estados do país". E que como músico vê a necessidade de ser promovida uma temporada anual de concertos em Florianópolis, citando o trabalho da Pró-Música como uma tentativa muito válida.

Depois de citar o gasto do governo do Estado do Rio de Janeiro para a atividade cultural que é de um milhão de cruzeiros por mês, o que considera ainda pouco, apela para o patrocínio das indústrias no sentido de incentivar a música, e muito mais ainda aos governos municipais e Estadual, cuja assistência financeira considera indispensável.

Milewski é integrante da Orquestra Sinfônica Brasileira e diretor musical do Conjunto de Câmara do Rio de Janeiro. **REQUIEM DE JOSÉ MAURÍCIO NUNES GARCIA**

A musicóloga brasileira Cleofe Person de Mattos está preparando a edição do "Requiem" do Padre José Maurício Nunes Garcia, para publicação pela Editora alemã Haenssler, de Stuttgart. A professora Cleofe, cujas pesquisas sobre a obra desse grande compositor brasileiro a projetaram internacionalmente, fez os contatos com os editores alemães apoiada pela Divisão da Difusão Cultural do Itamaraty.

A obra foi composta especialmente para as solenes exéquias de Dona Maria I, a rainha louca, mãe de Dom João. Tido por nossos musicólogos como um dos mais insignes compositores brasileiros em todas as épocas ("o maior compositor clássico das Américas", segundo Andrade Muricy), José Maurício Nunes Garcia prossegue, não obstante, sendo injustiçado em sua própria pátria. Não, evidentemente, pela falta de artigos elogiosos ou de biografias elucidativas. Mas, e principalmente, pela absoluta ausência de divulgação, entre nós, de suas obras-seja em concertos ou em gravações.

Comentando a primeira apresentação do Requiem, de Mozart, no Brasil, sob a regência do Pe. José Maurício Nunes Garcia, o periódico alemão "Allgemeine Musikalische Zeitung" (no. 29, edição de 19.7.1820) publicou as seguintes linhas: "... aproveito a oportunidade para chamar a atenção do nosso mundo cultural europeu para a figura de um homem que, não fora a sua grande desambição... "Referia-se o articulista ao padre músico brasileiro, cuja excessiva modéstia acabou por obscurecê-lo, de certa forma, no próprio tempo em que viveu. E isto numa época de oportunidades e de bajuladores de corte, sempre escudados na concessão fácil, que viviam a aderir hipocritamente às imposições de seus mandatários.

José Maurício viveu 62 anos no Brasil colonial. Como compositor, regente, professor e sacerdote, orientou-se sempre no serviço do que foi a maior devoção de sua vida: a música. Atribuem-lhe cerca de quatrocentas obras, das quais menos de duzentas chegaram até nosso tempo.

**III CONCURSO NATHO HENN** para piano já reabriu as inscrições.

Continuam abertas as inscrições para o III Concurso Nacional de Piano Natho Henn, marcado para período de 14 a 18 de maio próximo, em Porto Alegre, com promoção do Departamento de Assuntos Culturais da Secretaria de Educação e Cultura e do Centro Cultural da Pontifícia Universidade Católica do Rio Grande do Sul. O prazo de inscrição estende-se até o próximo dia 15 de abril.

O concurso divide-se em quatro categorias: Infantil — até os 12 anos; Juvenil — até os 16 anos; Jovens — até os 20 anos e Adultos — até 32 anos de idade. A idade limite, todas as categorias, refere-se à idade que for completada até o dia 15 de abril próximo. As inscrições são gratuitas e devem ser feitas por intermédio da Ordem dos Músicos do Brasil, em cada Estado, ou diretamente no Centro de Cultura Musical da PUCRS — Concurso de Piano Natho Henn, Av. Ipiranga, 6681, Caixa Postal 1429 — 90.000 Porto Alegre — Rio Grande do Sul. Deverá ser anexada ao pedido inscrição, uma fotocópia autenticada da certidão do nascimento ou outro documento oficial; os menores devem apresentar autorização. Serão distribuídos Cr\$ 56 mil em prêmios aos primeiros colocados.

# A Ceisa criou um centro de negócios tão bonito, elegante e rentável, que mereceu usar seu próprio nome. Senhores, vejam o Ceisa Center.



O Ceisa Center surgiu para se tornar um polo de comércio e de atividades profissionais e empresariais. Para isso, seus projetistas levaram em conta todos os detalhes.

Vejam, por exemplo, a localização. Situado entre a Avenida Osmar Cunha e as ruas Vidal Ramos e Leoberto Leal, o Ceisa Center está a um passo do centro político e financeiro da capital. Ao mesmo tempo, o Ceisa Center está próximo de zonas residenciais de alto poder aquisitivo, fator de grande importância para o desenvolvimento de vários tipos de comércio.

Mas, do centro, o Ceisa Center tem apenas as vantagens. Sabendo que entre os novos hábitos da população instalou-se definitivamente o automóvel, os arquitetos que projetaram o Ceisa Center pensaram num estacionamento e numa garagem para eliminar o problema de espaço para carros.

O Ceisa Center tem 31.790 metros quadrados, com um andar no subsolo, onde está a garagem e depósitos: um pavimento térreo com galeria de lojas, sala para manobristas e jardins; e mais 11 pavimentos, divididos em três blocos, com escritórios e consultórios.

Para chegar ao Ceisa Center, serão utilizadas três amplas entradas: uma pela Vidal Ramos (passando por jardins, espelho d'água e uma cascata), outra pela Osmar Cunha (passando por jardins) e a terceira pela rua Leoberto Leal (com mais jardins). Já os automóveis entrarão pela rua Leoberto Leal, dirigindo-se, conforme for o caso, para o estacionamento ou para a garagem.

Os seis elevadores de aço serão distribuídos pelos três blocos, servindo aos andares com alta velocidade e grande capacidade.

A excepcional categoria deste empreendimento é reforçada pela construção de primeira qualidade e pelo bom gosto do acabamento. A Ceisa garante isso com um argumento que pode ser facilmente comprovado: seu próprio renome e tradição em edifícios de ótima qualidade.

O Ceisa Center em breve será o endereço mais bonito, elegante e rentável que poderão ter os profissionais liberais, empresas e comércio especializado da capital.

**CEISA CENTER**

**CONSTRUÇÃO**  
**CEISA**  
CONSTRUÇÕES E EMPREENDIMENTOS IMOBILIÁRIOS S.A.  
RUA ANITA GARIBALDI, 35  
FONES: 22-1756 e 22-1099

**VENDAS**  
**CEISA**  
COMÉRCIO E ADMINISTRAÇÃO DE IMÓVEIS LTDA.  
RUA TENENTE SILVEIRA, 35 - ED. APOLLO - SOBRELLOJA  
FONES: 22-4951 e 22-5611

### Galeria e Lojas

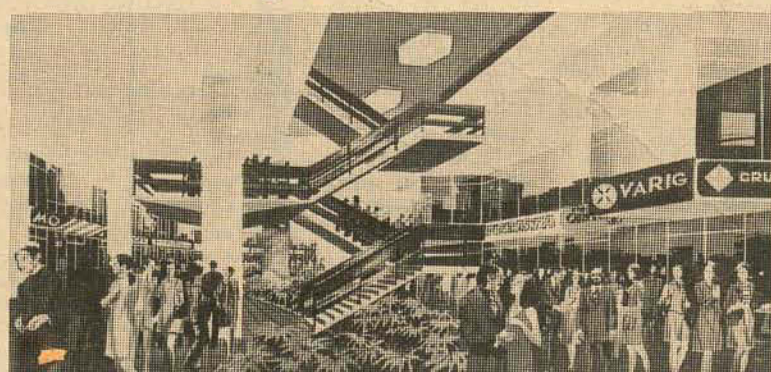

A galeria do Ceisa Center será um show à parte. Cascata, jardins, pisos de mármore, tetos de alumínio, iluminação perfeita. Beleza e bom gosto para 33 lojas.

As lojas do Ceisa Center tem áreas variadas, mas coincidem num ponto: o bom aproveitamento do espaço. Todas as lojas tem sobrelojas, tetos de alumínio e instalação para ar condicionado.

### Conjuntos



330 conjuntos para escritórios ou consultórios, de diversas áreas, divididos em 3 blocos, servidos por elevadores próprios. Existe também 4 conjuntos com jardins, na cobertura.

### Estacionamento

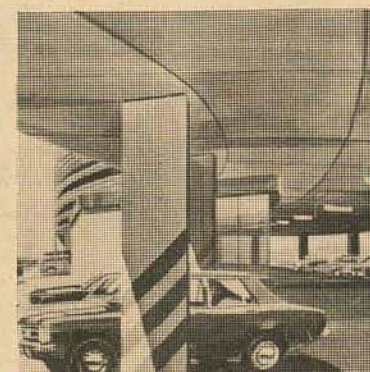

O centro pode ser o melhor lugar para trabalhar, passear ou fazer compras. Desde que haja local para estacionar. O Ceisa Center tem estacionamento para 77 carros no terraço e mais 100 vagas na garagem.

### Localização

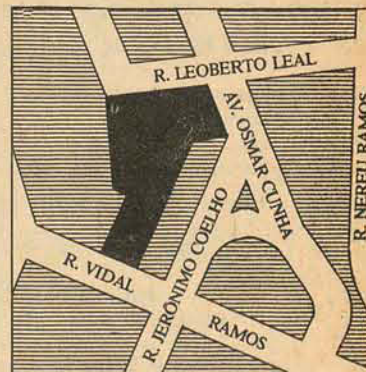

Entre a Avenida Osmar Cunha e as ruas Vidal Ramos e Leoberto Leal. A galeria do Ceisa Center será a ligação mais simples entre estas ruas. O que é muito bom para as lojas. Já os escritórios estarão perto dos bancos, das repartições públicas etc.

## REPRESENTAÇÕES

Representante autônomo, registrado no COR-CESP, sob no. 2059, aceita representações para a praça de São Paulo dos seguintes artigos: Pratos — Talheres — Cutelarias — Ferragens — Ferramentas e todos os artigos domésticos em geral. Carta para Demétrio Pastana. Rua Maestrito Cardim, no. 1.190. São Paulo.



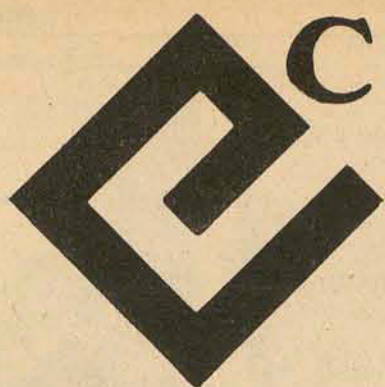

# CEVAL agro industrial s.a.

SOCIEDADE ANÔNIMA DE CAPITAL ABERTO  
GEMEC/RCA-200-75/32 C.G.C.M.F. 84.046.101/0001-93

CAPITAL AUTORIZADO: Cr\$ 52.022.168,00  
CAPITAL SUBSCRITO: Cr\$ 43.624.116,00  
CAPITAL INTEGRALIZADO: Cr\$ 43.004.873,00

## RELATÓRIO DA DIRETORIA

### Senhores Acionistas

Cumprindo as disposições legais e estatutárias apresentamos à apreciação dos Senhores Acionistas, o Balanço Geral e Demonstrativos das Contas de Resultados levantados em 31/12/75, correspondente ao exercício findo naquela data, juntamente com o parecer do Auditor e Conselho Fiscal.

Durante o exercício de 1975, operamos normalmente a Fábrica de Gaspar obtendo uma performance que justificou toda estrutura montada e o treinamento de pessoal efetuado em 1974.

Paralelamente, efetuamos um trabalho semelhante ao de 1974 no que tange à Fábrica de Chapecó, adquirida através da incorporação da EXTRAFINO - Extração e Refinação de Óleos Vegetais S.A., em 30/06/75, formando toda a estrutura técnica, administrativa e comercial, chegando ao final do exercício já com bons resultados naquela Unidade.

Também foi implantada neste exercício, a Filial de Campos Novos que, através da construção de uma Unidade de recepção, secagem e armazenamento de soja, operou satisfatoriamente, estabilizando o abastecimento da Unidade de Gaspar.

Este complexo, assim montado, conseguiu operar apresentando economias de escala, necessárias às

### atividades comerciais do setor.

Assim, em 1975 a CEVAL adquiriu 143.395 toneladas de soja das quais processou durante o exercício 126.533 toneladas, obtendo a seguinte produção:

Óleo Bruto Degomado de Soja 20.388 t  
Farelo Peletizado de Soja 82.545 t  
Soja em Grão para Exportação 19.000 t

No que diz respeito à comercialização do produto, o setor comercial acompanhou de perto todas as flutuações do mercado, obtendo sempre os melhores preços para a venda do produto o que permitiu, sem correr riscos especulativos, obter um bom resultado.

O produto das operações comerciais permitiu atingir um faturamento global de Cr\$ 233.257.284,00 assim distribuídos:

Vendas para o Mercado Externo Cr\$ 147.260.836,00  
Vendas para o Mercado Interno Cr\$ 85.215.897,00  
Vendas de Serviços Cr\$ 780.551,00

Como se poderá notar, nossas vendas para o exterior atingiram um valor expressivo correspondente a..... US\$ 16.958.470,00, valor este, que pôde ser alcançado graças aos Incentivos Fiscais e Financeiros estabelecidos pelo Governo para operações com o exterior.

Quanto aos números apresentados no

Balanço, apesar do seu crescimento expressivo comparado com exercício anterior, conseguiu-se manter os bons índices de liquidez de capital próprio, imobilizado e em giro.

Durante o exercício foram realizadas investimentos fixos no valor de Cr\$ 9.538.865,00 dando seguimento às obras programadas, estabelecidas em projeto que nos permitirão por em marcha a nova refinaria em meados de 1976, abrindo novas perspectivas de mercado para o nosso produto.

Por outro lado, face a evolução do aumento de produção de soja no país, sem prejuízo de nossas atividades, estamos programando um aumento de nossa capacidade de esmagamento, através da instalação de novas Unidades, a fim de manter a nossa posição no mercado de matéria prima e alcançar melhores resultados.

Quanto aos acionistas, temos dedicado uma atenção especial. No corrente exercício, sistematizamos os controles por computador, no sentido de um atendimento com presteza. Foram incorporados ao capital todas as relações liberadas pelo FUNDESC permanecendo apenas um saldo a incorporar de Cr\$ 4.014.670,00, pelo fato de ainda não termos recebido a devolução das guias de opção, devidamente conferidas. No final do exercício, a composição

### acionária era a seguinte, distribuído entre 1.373 acionistas:

Capital	Ações Ordinárias	Ações Pref. A	Ações Pref. B
Autorizado	21.534.545	9.998.715	20.488.008
Subscrito	21.146.950	6.770.100	15.707.066
Integralizado	20.527.707	6.770.100	15.707.066

O Capital investido foi remunerado no exercício anterior, mediante o pagamento de 6% (seis por cento) de dividendos e uma bonificação em ações de 20% (vinte por cento). Neste exercício a Diretoria pretende propor à Assembleia Geral a distribuição de dividendos a razão de 10% (dez por cento), sem prejuízo da bonificação em ações advinda a utilização dos índices de correção monetária.

Finalizando, deixamos aqui os nossos agradecimentos aos nossos 231 empregados e funcionários, que num espírito de equipe e dedicação, permitiram atingir os resultados alcançados, ao mesmo tempo que nos leva a fixar com segurança, metas bem mais expressivas em 1976.

Gaspar, Janeiro de 1976.

IVO HERING  
Diretor Presidente

## BALANÇO PATRIMONIAL ENCERRADO EM 31 DE DEZEMBRO DE 1975

Cr\$ 1,00

### ATIVO

1. DISPONIVEL			
Bens Numerários	32.044		
Disponibilidades Bancárias	14.029.684		
Títulos vinculados ao Merc. Aberto	11.913.904	25.975.632	
2. REALIZAVEL A CURTO PRAZO			
Estoque: (Nota 5)			
Produtos Acabados	14.874.889		
(-) Merc. a Entregar	7.089.310	7.785.579	
Matérias Primas		54.703.270	
Mat. Auxiliares a Fab.		446.708	
Materiais de Embalagem		136.737	
Materiais de Almoxarifado		2.833.010	
Mat. Prima em Poder de Terceiros	11.743.617	77.648.921	
Créditos			
Conta a Rec. de Clientes	26.836.721		
(-) Valores Descontados	4.562.253		
(-) Prev. p/Dev. Duvidosos	163.206	22.111.262	
Adiantamentos a Fornecedores		1.147.664	
Contas Correntes Diversos		1.865.622	
Impostos a Recuperar		6.545.067	109.318.536
ATIVO CIRCULANTE			135.294.168
3. REALIZAVEL A LONGO PRAZO			
Obrigações da Eletrobras		359.707	
Reflorestamento		135.000	494.707
4. ATIVO IMOBILIZADO			
Imobilizações Técnicas (Nota 1)	44.039.624		
(+) Correção Monetária	5.855.743		
(=) Valor Corrigido	49.895.367		
(-) Depreciações Acumuladas	4.601.342	45.294.025	
Imobilizações Financeiras			
Intangível	4.630		
Participações	4.870.541	4.875.171	50.169.196
5. ATIVO PENDENTE			
Despesas Diferidas		226.815	
Despesas Pré-Operacionais		1.219.827	
Ferramentas de Pouca Duração		16.736	1.463.378
ATIVO REAL			187.421.449
6. ATIVO COMPENSADO			
Contratos de Venda		11.870.500	
Contratos de Câmbio		21.023.803	
Contratos de Seguros		91.776.921	
Cauções		300	
Banco Conta Cobrança		3.607	124.675.131
TOTAL			312.096.580

### PASSIVO

1. EXIGIVEL A CURTO PRAZO			
Fornecedores	8.891.500		
Instituições Financeiras (Nota 2)	96.988.233		
Títulos a Pagar	3.377.311		
Credores Diversos	93.078		
Diretores e Acionistas	29.352		
Contas a Pagar	1.510.320	110.889.794	
PASSIVO CIRCULANTE		110.889.794	
2. EXIGIVEL A LONGO PRAZO			
Instituições Financeiras (Nota 2)	13.394.784		
Provisão p/Imposto de Renda	1.821.772	15.216.556	
3. NÃO EXIGIVEL			
Capital Autorizado (Nota 3)	52.022.168		
(-) Capital a Subscriver	8.398.052		
(=) Capital Subscrito	43.624.116		
(-) Capital a Integralizar	619.243	43.004.873	
Acionistas c/Capital (Lib. Fundesc) (Nota 4)		4.014.670	
Reservas		3.081.896	
Provisões		1.759.250	
Lucro Suspense		9.454.410	61.315.099
PASSIVO REAL			187.421.449
4. PASSIVO COMPENSADO			
Contas de Compensação			124.675.131
TOTAL			312.096.580

Gaspar, 31 de dezembro de 1975.

INGO WOLFGANG HERING  
Presidente do Conselho de Administração

Diretoria Executiva:  
IVO HERING — Presidente

LAURO CORDEIRO — Vice-Presidente  
VILMAR DE OLIVEIRA SCHÜRMANN — Diretor Geral

RENATO MANOEL PEIXOTO — Diretor  
INGO JOSÉ MULLER — Diretor  
ALFREDO HERING — Diretor

JOSÉ ANTONIO COSTA  
Técnico em Contabilidade  
CRC-SC no. 2873

## DEMONSTRATIVO DE RESULTADOS

1. RENDA BRUTA OPERACIONAL			
Vendas no Mercado Externo	147.260.836		
Vendas no Mercado Interno	85.471.625		
Serviços Prestados	780.551	233.513.012	
2. CUSTOS DOS PRODUTOS VENDIDOS		194.083.501	
3. LUCRO BRUTO (1-2)		39.429.511	
4. DESPESAS COM VENDAS			
Comissões	752.089		
Propaganda e Publicidade	80.966		
Fretes s/Vendas	8.204.303		
Prev. p/Dev. Duvidosos	163.206		
Despesas Portuárias	1.774.363		
Outras Despesas	150.525	11.125.452	
5. GASTOS GERAIS			
Despesas Tributárias	1.669.896		
Honorários da Diretoria	1.296.000		
Despesas Administrativas	4.123.021		
Despesas Financeiras	7.506.594	14.595.511	
6. DEPRECIAÇÕES E AMORTIZAÇÕES			
Menos Depreciação Apropriada ao Custo Industrial	2.930.047		
	2.790.268	139.779	
7. LUCRO OPERACIONAL (3-4-5-6)			13.568.769
8. RESULTADO NÃO OPERACIONAL			
Receitas não Operacionais	815.045		
Reversão de Provisões	338.790		
(-) Despesas não Operacionais	691.077	462.758	
9. LUCRO ANTES DO IMPOSTO DE RENDA (7+8)			14.031.527
10. PROVISÕES E RESERVAS			
Prov. p/Imposto Circ. de Mercadorias	1.759.250		
Prov. p/Imposto de Renda	1.821.772		
Reserva Legal	593.482		
Reserva p/Manutenção Cap. Giro Próprio	402.613	4.577.117	
11. SALDO A DISPOSIÇÃO DA A.G.O. (9-10)			9.454.410

Gaspar, 31 de dezembro de 1975.

INGO WOLFGANG HERING  
Presidente do Conselho de Administração

Diretoria Executiva:  
IVO HERING — Presidente  
LAURO CORDEIRO — Vice-Presidente  
VILMAR DE OLIVEIRA SCHÜRMANN — Diretor Geral  
RENATO MANOEL PEIXOTO — Diretor  
INGO JOSÉ MULLER — Diretor  
ALFREDO HERING — Diretor

JOSÉ ANTONIO COSTA  
Técnico em Contabilidade  
CRC-SC no. 2873

## NOTAS EXPLICATIVAS — EXERCÍCIO DE 1975

### NOTA 1

#### IMOBILIZAÇÕES TÉCNICAS

Discriminação	(a) Custo Original	(b) Corr. Monet.	(c) Deprec.	Valor Líquido A+B-C
Terrenos e Benfeit.	1.971.968	204.128	38.910	2.137.186
Construções	20.580.618	2.729.775	691.843	22.618.550
Máq. e Motores	16.432.255	2.012.497	3.013.318	15.431.434
Instalações	2.884.016	782.232	465.203	3.201.045
Móv. e Utensílios	1.154.889	112.899	212.902	1.054.886
Veículos	1.015.878	14.212	179.166	850.924
	44.039.624	5.855.743	4.601.342	45.294.025

### NOTA 2 — INSTITUIÇÕES FINANCEIRAS

#### a) Financiamento a Curto Prazo

Valores Cr\$	% Anual Juros	Outros Encargos	Forma de Pagamento	Prazo de Pagamento	Garantias
25.340.000	15%		Total	90 dd	Penhor Indl.
800.000	8%		Total	90 dd	Penhor Indl.
1.000.000	15%		Total	90 dd	Penhor Indl.
5.377.732	8%		Total	120 dd	Penhor Indl.
41.490.679	8%		Total	180 dd	Penhor Indl.
10.112	32,2%		Mensal	30-04-76	Alien. Fiduc.
128.396	30%		Mensal	07-01-76	Aval Diret.
811.921	7,812%	V. Cambial	Semestral	23-04-76	Aval e Penhor
118.908	12%	10%	Mensal	18-01-76	Alien. Fiduc.
58.400	8%	V.O.R.T.N.	Mensal	02-01-76	Alien. Fiduc.
280.000	8,5%	V. Cambial	Semestral	02-01-76	30-06-76
300.000	15%		Total	04-02-76	Aval e Penhor
47.562	12%	10%	Mensal	27-01-76	Aval Diret.
20.719	Incl.		Mensal	25-01-76	Alien. Fiduc.
180.000	5,59%	V.O.R.T.N.	Trimestral	02-01-76	31-03-76
21.023.804					Matéria Prima

Adiantamento Contratos de Câmbios incluídos nesta conta.

#### b) Financiamento a Longo Prazo

Valores Cr\$	% Anual Juros	Outros Encargos	Forma de Pagamento	Prazo de Pagamento	Garantias
3.129.150	7,812%	V. Cambial	Semestral	23-10-76	23-10-78
217.998	12%	10%	Mensal	18-07-76	18-06-77
29.200	8%	V.O.R.T.N.	Mensal	30-07-76	31-10-76
2.380.000	8,5%	V. Cambial	Semestral	30-12-76	30-06-80
7.513.800	0,6%	V.O.R.T.N.	Trimestral	01-07-76	30-08-81
87.197	12%	10%	Mensal	27-07-76	27-05-77
37.439	Incl.		Mensal	25-07-76	25-04-77

### NOTA 3

#### CAPITAL AUTORIZADO:

O capital autorizado compõe-se de 21.534.545 ações Ordinárias, 9.998.715 ações Preferenciais classe "A" e 20.488.008 ações Preferenciais classe "B".

### NOTA 5

#### ESTOQUES:

Os estoques estão calculados ao preço de custo que são inferiores ao preço de mercado.

### NOTA 4

#### ACIONISTAS CAPITAL:

Este valor se refere à liberação do FUNDESC que será incorporado ao capital quando aquela instituição relacionar os optantes a que se refere através da conferência e Liberação das guias. Portanto para efeitos de análise é Capital Realizado.

## PARECER DO CONSELHO FISCAL

"Os abaixo assinados, membros do Conselho Fiscal da CEVAL Agro Industrial S.A., tendo realizado minucioso exame do Balanço Geral encerrado em 31.12.75, da Demonstração da Conta de Lucros e Perdas, Inventários e demais documentos relativos ao período em exame, depois de constatarem a sua mais perfeita Ordem e Exatidão, são de Parecer que devem ser aprovados sem restrições pela Assembleia Geral Ordinária que para tanto for convocada. Gaspar, 05 de janeiro de 1976".

Ass.: ABRAMO MOSER  
PAULO WEHMUTH  
KLAUS ADELMANN

## PARECER DO AUDITOR

Ilmos. Srs. Diretores da CEVAL - Agro Industrial S. A.

Examinei o balanço patrimonial, anexo, da CEVAL - Agro Industrial S.A., levantado em 31 de dezembro de 1975 e as respectivas demonstrações do resultado econômico do exercício findo naquela data.

Meu exame foi efetuado consoante as normas de auditoria geralmente aceitas e de acordo com as exigências do Banco Central do Brasil, e, consequentemente, inclui as provas nos registros contábeis e outros procedimentos de auditoria que julguei necessários nas circunstâncias.

Em minha opinião, o balanço patrimonial e a demonstração de resultado econômico acima referidos, representam, adequadamente, a situação econômico-financeira da CEVAL - Agro Industrial S.A., em 31 de dezembro de 1975 e o resultado de suas operações correspondentes ao exercício findo naquela data, de acordo com os princípios gerais de contabilidade recomendados pelo Banco Central do Brasil, aplicados com uniformidade em relação ao exercício anterior.

Gaspar (SC), 05 de janeiro de 1976.

ERMI FAISCA  
Auditor Independente  
Contador CRCSC no. 2083 e C.E.A.no. 001  
Banco Central do Brasil GEMEC-RAI-025/73-PF  
C.P.F. No. 008.775.069-49



# Embora difícil, a posição de Israel não é desesperadora

ARIË GEFFEN

TEL-AVIV — As pessoas que não conhecem a realidade do Oriente Médio não podem deixar de se sentir surpresas pelo fato de o conflito árabe-israelense não ter sido resolvido há muito tempo, da maneira tão abertamente defendida pelos líderes árabes: com a destruição do Estado judeu e o retorno dos seus habitantes judeus ao exílio. A opinião pública, os padrões civilizados, considerações de natureza moral — obviamente, nada disso contém nem poderia conter a política árabe.

Em consequência, não familiarizadas com o Oriente Médio também pensariam que o mundo árabe tem força suficiente para executar suas claras ameaças. Superando numericamente a população de Israel na proporção de, pelo menos, trinta para um; controlando riquezas naturais e recursos financeiros muito superiores àqueles que os ditadores dos anos 30 jamais tiveram; desfrutando do apoio militar e político de uma das duas superpotências mundiais, os árabes deveriam ter condições de fazer exatamente aquilo que desejam.

Entretanto, a história das últimas três décadas demonstra, claramente que não é o que

acontece. Por diversas vezes, os príncipes e revolucionários do mundo árabe uniram suas forças em tentativas de genocídio e por diversas vezes foram obrigados a bater em retirada, derrotados e cobertos de vergonha.

### FATORES IMPORTANTES

Determinação, coragem, e mesmo auto-sacrifício da parte do povo de Israel são os fatores responsáveis, em parte, por esse resultado. Entretanto, se os fatos reais do Oriente Médio correspondessem às aparências, isso não teria sido o bastante. Nos guetos da Europa, os judeus lutaram com maior bravura ainda, mas inefluentemente. As condições reinantes eram demasiadamente difíceis para permitir o êxito. Mesmo a morte, em atitude de desafio, arma na mão, constituía, na época, uma realização magnífica.

Um exame mais acurado da realidade do Oriente Médio demonstra que a posição de Israel, embora muito difícil, não é, absolutamente, desesperadora.

Por um lado, o mundo árabe está longe de ser o bloco monolítico que seus líderes fingem controlar. Por outro lado, a grande diferença entre as respectivas realizações nos campos educacional e industrial, favorável a Israel, neutraliza grande parte da vantagem numérica dos árabes.

O verdadeiro significado da união árabe é demonstrado dia a dia, em toda a área. No período decorrido entre 1948 e 1973, registraram-se cerca de 75 revoluções em países árabes, trinta das quais triunfaram. Conflitos armados, declarados mais ou menos abertamente, ocorreram entre o Egito e o Iêmem, Marrocos e Ar-

gélia, Iraque e Kuwait, Iêmem do Sul e Omã, Síria e Jordânia. Violentas guerras civis devastaram o Sudão, Iraque, Jordânia e Líbano.

### EXEMPLO TÍPICO

Os acontecimentos verificados no Líbano e acompanhados com embaraçado silêncio pelo mundo inteiro, durante todo o ano passado, são apenas os mais conhecidos e, portanto, talvez, os mais representativos dentre esses conflitos. Nesse caso estão presentes todos os elementos mais importantes: o ódio cego aos que são diferentes — nesse caso, os árabes que professam a religião cristã — sede de sangue, pilhagens em escala desconhecida desde a mais sombria fase da Idade Média e incompetência básica. Mesmo contando com o apoio ativo da Síria, os libaneses muçulmanos e os grupos de terroristas palestinos não foram capazes de derrotar os cristãos, em número inferior a um milhão.

Israel constitui um elemento estranho, em meio a essa loucura geral, o que não é absurdo. Recusando-se a odiar seus próprios inimigos, garantindo a oportunidade de julgamento imparcial aos terroristas apanhados em flagrante delito e abstando-se de impor a pena de morte, este pequeno país, com todas as suas deficiências e problemas, é uma ilha solitária de sanidade.

Tal superioridade moral não seria o bastante, num conflito armado. A capacidade de sustentação de Israel é mais bem explicada pela determinação de seu povo e pela sua capacidade técnica e científica. Nessas áreas reside o segredo que assegurará a sobrevivência do Estado judeu, a despeito de todos os seus inimigos.

## Cinema

Darci Costa

Cecomtur- 2-4-7,45-9,45- A GAROTA DE PETROVKA (The Girl From Petrovka) de Robert Ellis Miller, com Goldie Hawn, Hal Holbrook- 16 anos.

Sã o J o s é 1,30-3,45-7,45-9,45- LA VIOLETERA, de Luiz Cesar Amadori, com Sara Montiel, Raf Valone- Censura 5 anos.

Ritz 10 hs- HOUVE UMA VEZ UM MILAGRE- 5 anos. 2-4-7,45-9,45- IN-VENCÍVEIS INVISÍVEIS,

com Kurt Russel, Joyce Manges - 5 anos.

Coral 2hs. O Ladrão de Galinhas - 5 anos. 4-8-10hs BANANAS, de Woody Allen, com Louise Lasser e Woody Allen- Censura 18 anos.

Roxy 2 e 8hs- A FÚRIA DO DRAGÃO, com Bruce Lee FICO SÓ, MAS MATO TODOS- Tony Kendall- 18 anos.

Jalisco 2hs- Houve Uma Vez Um Milagre - 5 anos.

4-7,30-9,30- O SEXO MORA AO LADO, com Jussara Freire, John Herbert- 18 anos.

Glória 2 hs - Ben & Charlie, com Giuliano Gemma 4 e 8 hs- OS MERCENÁRIOS, com Rod Taylor GOLPE É GOLPE, com Dernie Cassie- 18 anos.

Rajá 2 hs. - O AGENTE SABOTADOR - 10 anos 5 e 8hs. DUELO MORTAL NA CAVERNA DO TIGRE- 18 anos,

# Alexandra, Bianca, Andréa, Gabriela, Berenice e Bellatrix, anunciam a chegada de mais um edifício lindo e confortável.

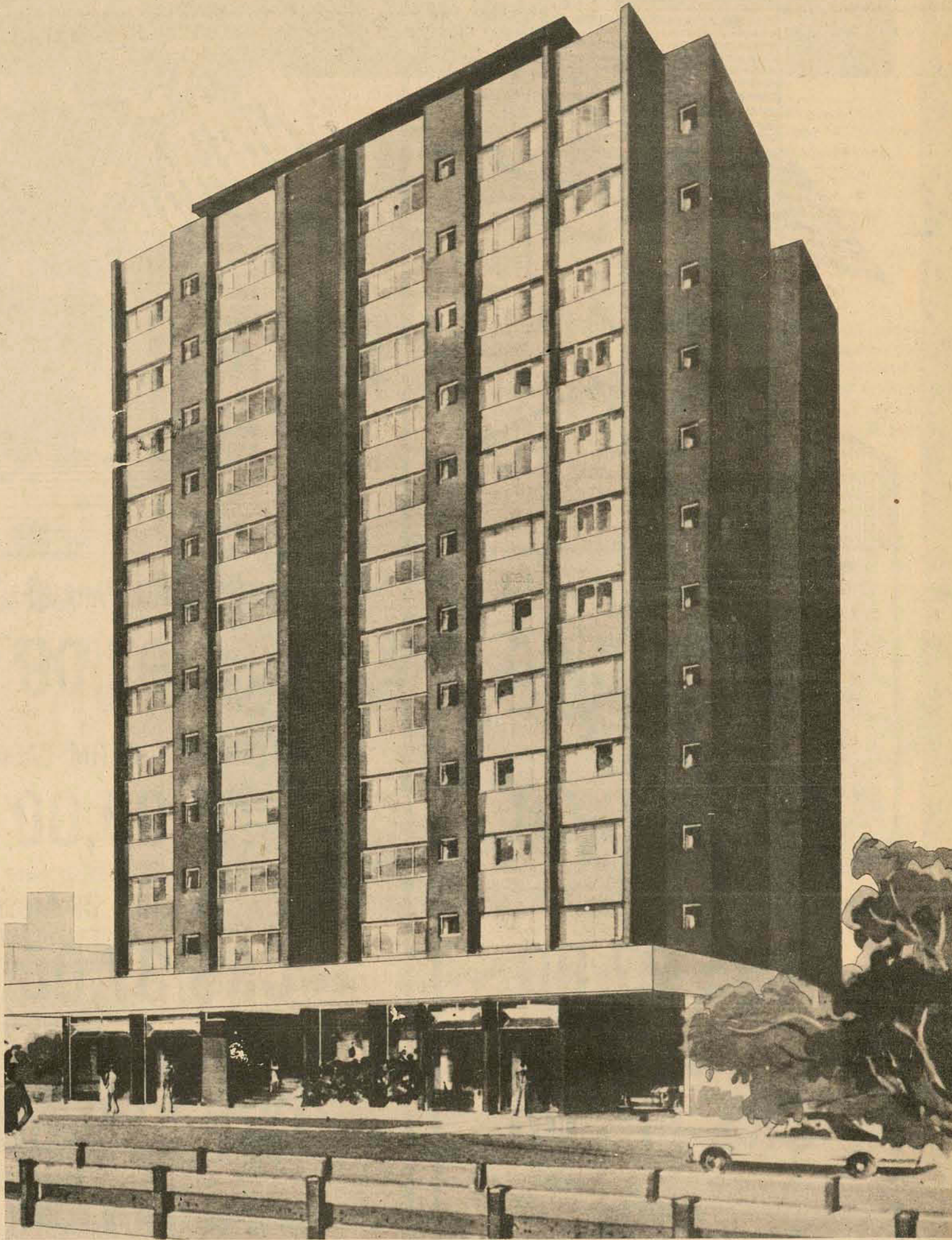

# cristina

O CRISTINA É ÓTIMO PARA MORAR

Na mesma quadra do Alexandra, Bianca, Andréa, Gabriela, Berenice e Bellatrix, a Ceisa está construindo o Edifício Cristina. Com a qualidade que fez todos estes sucessos e a construção cuidadosa que já virou tradição na cidade.

A localização central, os apartamentos bem planejados e as pequenas coisas que fazem o conforto, tornam o Cristina a grande oportunidade para você morar como deve.

No Cristina, o bem-estar começa no hall ricamente decorado, com piso de mármore e paredes com massa corrida e lambris.

O Cristina não é um edifício caro, mas a Ceisa não abre mão de certos detalhes.

av. hercílio luz

Por isso, dotou o Cristina com dois bons elevadores, play-ground, garagem e aquecimento central a gás.

Os apartamentos têm um ou dois quartos, paredes com massa corrida, banheiro com azulejos decorados e louças a cores, cozinha com pia de aço inoxidável e azulejos até o teto.

CONSTRUÇÃO

**CEISA**

CONSTRUÇÕES E EMPREENDIMENTOS IMOBILIÁRIOS S.A.

Rua Anita Garibaldi, 35 - Fones 22-1756 e 22-1099 - Florianópolis

O CRISTINA É ÓTIMO PARA GANHAR DINHEIRO

Os imóveis no centro apresentam índices de valorização superiores a 100% em dois anos. Isto significa que um apartamento é investimento seguro e de alta rentabilidade.

Assim, o Edifício Cristina é uma excelente chance para você ter seu próprio apartamento e aplicar o dinheiro com sabedoria e visão.

VENDAS

**CIESA**

COMÉRCIO E ADMINISTRAÇÃO DE IMÓVEIS LTDA. Creci 9

Rua Ten. Silveira, 35 - Ed. Apolo - Sobrelajeira - Fones 22-5611 e 22-4951

## VARIEDADES IMOBILIÁRIAS PREO IMÓVEIS

FELIPE SCHMIDT, 58 — GALERIA COMASA — LOJA 3  
FONES: 22-3398/22-1100/22-3257 — CRECI-2.535

### CENTRO

QUANTO CONFORTO A POUCO PREÇO — Casa com living, sala de jantar, sala de costuras, três dormitórios, despensa, banheiro, dependência completa de empregada, copa, cozinha, área, quintal, garagem, saleta.  
COD-145-C Preço Cr\$ 310.000,00

### BOM ABRIGO

BOM ABRIGO SEMPRE BOM ABRIGO — Você que sabe escolher e tem visão, olhe esta casa com living, sala de jantar, quatro dormitórios, sendo uma suíte, banheiro social, copa, cozinha, área de serviço, quintal - jardim e garagem.  
COD-135-C Preço Cr\$ 400.000,00

### BEIRA-MAR

CONFORTÁVEL APARTAMENTO — Com três dormitórios, living, copa, cozinha, dependência de empregada, área de serviço, garagem, telefone e interfone.  
COD-116-A Preço Cr\$ 470.000,00

### SANTA MÔNICA

UM BAIRRO QUE CRESCE — Casa com living, três dormitórios, dois banheiros, um privativo, cozinha, dependência de empregada, garagem para dois carros, terraço, jardim, quintal.  
COD-152-C Preço Cr\$ 380.000,00

### ESTREITO

ALEGRIA PARA A FAMÍLIA — Conheça e escolha para morar uma casa neste bairro próximo ao mar, constituída de: living, três dormitórios, sendo um com banheiro privativo, dois banheiros, copa, cozinha, área de serviço, dependência de empregada, garagem, jardim, quintal.  
COD-113-C Preço Cr\$ 400.000,00

### ITAGUAÇU

REQUINTE EM MORAR — Ótima residência em terreno de nível elevado, estilo moderno, disposição da casa com living, sala de jantar, sala TV, QUATRO dormitórios, sendo uma suíte, copa, cozinha, lavabo, banheiro social, dependência completa de empregada, escritório, sala de jogos, área de serviço, churrasqueira, garagem para três carros e um aquário.  
COD-134-C Preço Cr\$ 1.100.000,00



# **BOTA FORA**

**DA MODELAR é um  
tônico para sua economia!**

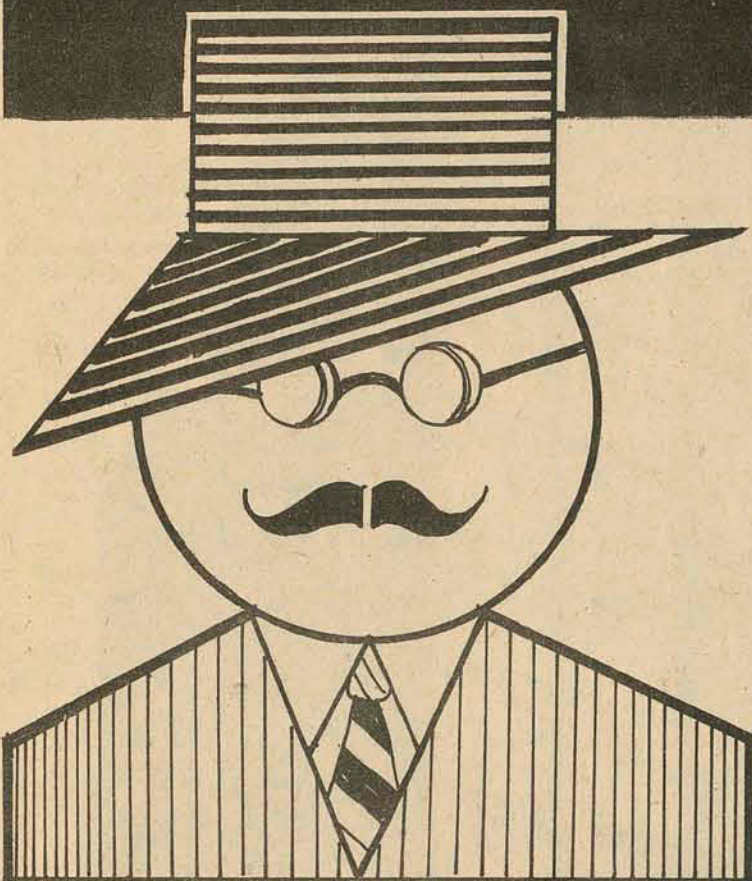

FINOS TERNOS

**CR\$ 195,00**

CALÇAS

**CR\$ 39,00**

CAMISAS VERÃO

**CR\$ 27,00**

JAPONAS

**CR\$ 175,00**

JAQUETAS

**CR\$ 145,00**

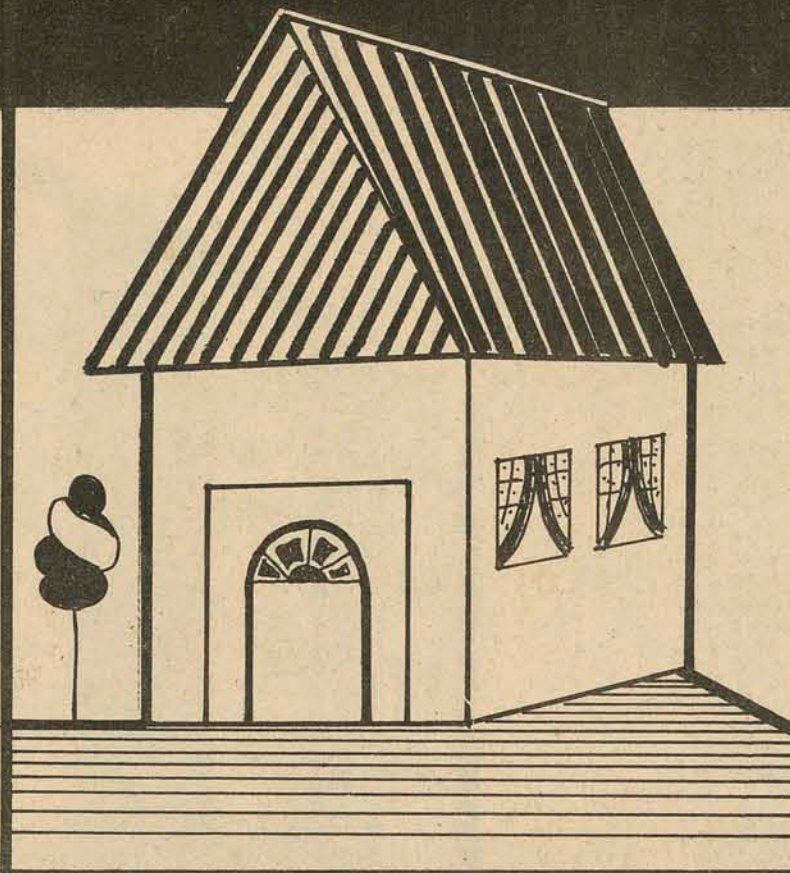

COBERTORES PARAIBA

**CR\$ 97,00**

ACOLCHOADOS CETIM CASAL

**CR\$ 99,00**

LINDAS TOALHAS DE MESA

**CR\$ 37,00**

APARELHOS DE CHÁ E CAFÉ

**CR\$ 529,00**

APARELHOS JANTAR-PORCELANA

**CR\$ 541,00**

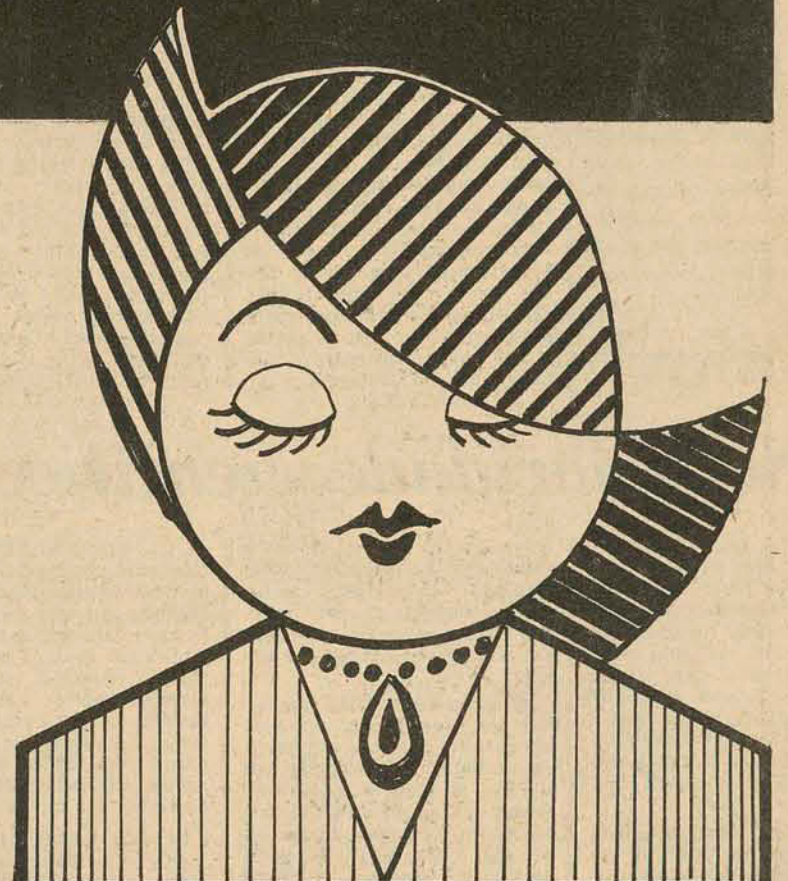

MODERNOS CONJ. DE BRIM

**CR\$ 162,00**

LINDOS VESTIDOS DE VERÃO

**CR\$ 183,00**

JARDINEIRAS

**CR\$ 13,00**

BLUSAS

**CR\$ 21,00**

**APROVEITE !**  
o BOTA FORA  
é um só por ano.

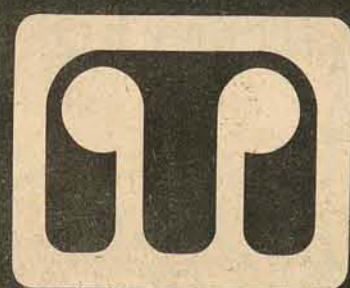

**a modelar**

**RUA TRAJANO 7 - FPOLIS.**



Bastante concorrido foi o jantar realizado sexta-feira no Clube Doze de Agosto, ocasião em que os Diretores do Grupo de Seguro Sul América, homenagearam o Dr. Henrique Wenhhausen, Diretor Regional da Conceituada companhia de Seguros.

O engenheiro Carlos Ernesto Kriesche, na última semana marcou casamento com a bonita Maria Terezinha Bona.

A conceituada Empresa Imobiliária Emedaux, dentro de alguns dias vai lançar mais um edifício de apartamentos na Avenida Hercílio Luz, que receberá o nome Edifício Rafael.

O engenheiro e Sra. Ascanio Riccio estão de malas prontas para mais uma viagem de 50 dias à Europa. O roteiro da viagem, foi elaborado pela Turismo Bradesco.

Lolita Rodrigues antes dysua viagem de regresso a São Paulo, em Cabeçadas jantou em companhia dos casais, Orlando Bertoli, Osmar Nunes e Romão Traczynski. Claro que o assunto durante o jantar, além de TV Tupy, foi empreendimentos turísticos aqui em Santa Catarina.

Dr. Arnaldo Souza de Oliveira, catarinense radicado no Rio de Janeiro, Vice-Presidente do The Firsh National City Bank of New York, no Rio de Janeiro. Encontra-se em Ita-



Dra. Léa Schmidt da Nova

já em visita a seus familiares voltará ao Rio na próxima semana.

JANTAR — Em sua simpática e confortável Casa de Veraneio, o elegante casal Lea e Antônio Carlos da Nova, receberam convidados para um bate papo onde o menu foi queijos e vinhos importados. Lá estavam, Sra. Ina Tavares Moellmann, Casal Byron Bonato, Professor Nelson Teixeira Nunes, a bonita moça do Fantástico, Thelma Elita Madeira, Costureiro e Sra. Lenzi, o Cirurgião plástico João Francisco do Valle Pereira, duas lindas filhas do casal Byron Bonato que foram assunto durante a reunião, Sra. Zulma Faria, a discutida elegância de Nice Faria, e Sr. Ruy Borba Filho.

O Presidente do Tribunal de Contas do Estado, Conselheiro Nilton José Cherm, na última semana, no belíssimo plenário daquela Casa, recebeu os ex-conselheiros para uma Sessão Especial. E como tudo se sabe em sociedade, já fomos informados que a inauguração oficial do TCE, está marcada para o mês de março próximo vindouro.

Heloisa e Júlio Cesar Gonçalves, em sua casa de veraneio, em Canasvieiras receberam amigos para um jantar. Entre os convidados estava o casal José Matusalem Comelli.

Sexta-feira foi bastante

movimentado o Lagoa Iate Clube, com a noite do Rock. Ontem, após o ensaio da Escola de Samba Copa Lord, aconteceu Roda de Samba. A informação foi do dinâmico diretor Social daquele Clube, engenheiro João Eduardo Amaral Moritz.

Ney Matogrosso, será a próxima atração da boite do Laguna Tourist Hotel, marcada para sábado próximo.

No Palácio da Agrônômica, o Governador Antônio Carlos Konder Reis recebeu o mundo oficial para um jantar em homenagem ao Ministro da Marinha e Senhora General de Esquadra Geraldo Azevedo Henning.

Jorge Salum e Walmor Soares, promoveram movimentada corrida de bicicletas no Balneário Canasvieiras, com o animado grupo do edifício Ivo Bianchini.

Carlota e Carlos Alberto Ganzo Fernandez em sua simpática residência reuniram um grupo muito íntimo, para um jantar em homenagem a bonita moça do Fantástico Show da Vida, Thelma Elita Madeira. O excelente serviço, perfeito atendimento dos anfitriões, boa música e o alegre bate papo com o Sr. e Sra. Dr. Delmar Cerioli e o Diretor de Obras da Prefeitura e Sra. Paulo Cesar Costa fizeram com que aquela reunião terminasse altas

horas. Thelma regressou ao Rio encantada com o Casal Ganzo Fernandes.

Na sede do Comando do 5o. Distrito Naval o Contra-Almirante e Senhora Marcello Ramos e Silva receberam o mundo oficial e a sociedade, com elegante recepção em homenagem ao Ministro da Marinha e Senhora Geraldo Azevedo Henning.

Repercutindo com grande simpatia, a inclusão do médico Nilton Olinger, como um dos 10 médicos mais elegantes do mundo. Isto, foi o que lemos em uma revista internacional, focalizando sua visita a Dra. Aslan. O Dr. Olinger que tem uma bela casa Colonial na praia de Itapema e um Confortável apartamento em Camboriú, leva uma vida como realmente merece. O interessante nisto tudo é que o citado médico tem seu consultório numa das menores cidades do Estado que é Tijucas.

Margot Tensini e Jorge Paulo Krieger Filho, na Igreja Evangélica na cidade de Brusque receberam a bênção do casamento. A recepção aos convidados realizou-se no salão de festa do Bandeirantes.

Do Rio — Nina Chaves, a respeitada jornalista que comenta coisa do Rio e do Mundo, visitou a Papillon. Recebeu de presente daquela loja, um modelo longo da coleção recém-chegada de Paris.

## CONSORCIO NACIONAL FORD DIPRONAL REALIZOU A 1a. ASSEMBLÉIA DO 3o. GRUPO CT3/30.626 PLANO PONDERADO



O sr. Pedro Santana de Oliveira, contemplado por sorteio, foi cumprimentado pelo promotor de Vendas da Ford.



Ronaldo Espinelli, gerente do Consórcio Ford, explicou o funcionamento do Consórcio.



O preciso momento em que o feliz contemplado, sr. Pedro Santana de Oliveira, era sorteado.



Um grupo de consorciados que acompanhou o desenvolvimento da Assembléia.

Realizou-se nos Salões de Exposição da DIPRONAL, na última quinta-feira, às 20h30m, a primeira Assembléia do 3o. Grupo CT3/30.626, do Consórcio Nacional Ford, que contou com a participação dos consorciados integrantes do grupo, representantes da Ford e, ainda os srs. Oscar Cardoso Filho e Oscar Cardoso Neto, Diretores da DIPRONAL. Na oportunidade, abrindo a Assembléia, o sr. Ronaldo Italo Espinelli, Gerente de Vendas da Ford, explicou o funcionamento do Consórcio Nacional Ford e, em seguida, convidou os srs. Adilson Martins, João Batista Soares dos Santos e o dr. Fúlvio Luiz Vieira para, representando os consorciados, comporem a mesa dos trabalhos. OS CONTEMPLADOS Efetuado o sorteio do primeiro carro do Grupo, foi contemplado o sr. Pedro Santana de Oliveira. Em seguida, foram realizados os lances, sendo contemplados os srs. Jaime José Gomes Demouro e José Longoni da Silveira. Ao final da reunião, a DIPRONAL e o CONSÓRCIO NACIONAL FORD, ofereceram um coquetel aos presentes.



## UM "BOTA FORA DE VERDADE"

Pela primeira vez na história do comércio de Florianópolis, um estabelecimento comercial viu-se obrigado a fechar suas portas, em vista da grande afluência de compradores em seu interior.

O fato aconteceu na última sexta-feira, pouco depois de ter A MODELAR iniciado o seu **bota fora de verdade**, em sua loja da rua Trajano, 7 e que ficou literalmente tomada por centenas de clientes, atraídos pela alta qualidade dos artigos e pelo seus baixos preços.

Dentro da promoção estão sendo vendidos, desde jogos de jantar da Porcelana Schmitt — com 42 peças — a Cr\$ 541,00, até cobertores Parayba, ao preço de Cr\$ 97,00.

Todos os artigos a venda foram trazidos das seções de modas feminina e masculina de A MODELAR, da rua Trajano, 21 e encontra-se, entre eles, mercadorias de inverno e verão, como camisas, calças, eslaques, toalhas de mesa, ternos e etc.

Segundo a opinião de vários fregueses, "A MODELAR está uma verdadeira loucura, fazendo um bota fora de verdade, mesmo, o que vem beneficiar muito a nossa população."

Ontem, o fenômeno repetiu-se, e centenas de clientes voltaram a lotar as dependências de A MODELAR, mas todos conseguiram realizar boas compras.







**JENDIROBA**  
**AUTOMÓVEIS LTDA.**

CORCEL VÁRIAS CORES ..... 1976  
MAVERICK VÁRIAS CORES 4 CILDS ..... 0K  
CORCEL GT ..... 1973  
DODGE 1800 ..... 1973  
DODGE GRAN SEDAN ..... 1973  
DODGE DART CUPÊ LUXO ..... 1972  
VOLKS 1300 e 1500 ..... 0K  
BRÁSILIA ..... 1974  
VOLKS 1500 ..... 1972

LANCHAS FIBRA DE VIDRO VÁRIOS MODELOS

RUA: ALMIRANTE LAMEGO 170 e RUA SALDANHA MARINHO ESQ. JOÃO PINTO e TIRADENTES – FONES: 22-0192 – 22-1392 e 22-2952.

BARBADA DA SEMANA

LANCHA TIPO GAIVOTA, MOTOR LTD, TURBINA E CARRETA DE VIAGEM, ZERO MILHA.....PREÇO Cr\$ 65,000,00

**GATÃO AUTOMOVEIS**

Francisco Tolentino, 13 – TELEFONE 22-2980

BRÁSILIA AZUL DANÚBIO ..... 1975  
BRÁSILIA BRANCO LOTUS ..... 1974  
CHEVETTE AMARELO MILO ..... 1975  
VOLKS 1.500 AMARELO ..... 1973

AQUI SEU CRÉDITO É IMEDIATO



**Amauri**  
PEÇAS E VEÍCULOS LTDA.

REVENDEDOR  
AUTORIZADO



Brasília – Bege Alabastro ..... 1975  
Brasília – Marrom Caravelle ..... 1974  
Variant – Bege Alabastro ..... 1975  
Variant – Branco Lotus ..... 1974  
1.500 – Branco Lotus ..... 1975  
1.500 – Amarelo Colonial ..... 1972  
1.500 – Azul Diamante ..... 1971  
Kombi – Bege Alabastro ..... 1974  
Kombi – Amarela Imperial ..... 1974  
1.300 – Vermelho Rubi ..... 1974  
1.300 – Azul Arara ..... 1973  
Corcel Coupê Luxo – Amarelo Tarumã ..... 1973  
Opala 4 portas – Verde Escuro ..... 1970

POSSUIMOS TODA A LINHA VW 1975 EM EXPOSIÇÃO  
VEÍCULOS USADOS DE QUALQUER MARCA .  
R. GASPAR DUTRA – 90 ESTREITO  
Fone: 44 - 0522  
Florianópolis.



**DIPRONAL**

DPTO. DE VENDA DE VEÍCULOS USADOS

MODELO	COR	ANO
GALAXIE LANDAU	— Preto	1973
GALAXIE LTD	— Vermelho c/vinil	1969
DODGE SE	— Amarelo	1972
MAVERICK GT	— Branco e Preto	1974
MAVERICK LUXO	— Amarelo	1974
MAVERICK LUXO	— Azul	1974
CORCEL LUXO	— Branco	1974
CORCEL SEDAN	— Amarelo	1972
CORCEL STD	— Branco	1972
CHEVETTE	— Azul	1974
BRÁSILIA	— Verde	1974
TL	— 4 Portas — Branco	1972
RURAL 4x4	— Marron e Branco	1974
RURAL 4x2	— Azul e Branco	1972
OPALA SEDAN	— Branco	1971
OPALA SEDAN	— Marron	1971

DIPRONAL, paga melhor pelo seu veículo.

**Rua Felipe Schmidt, 60**  
**Fones: 22-3321 e 22-2197**



**C. RAMOS S.A.**

O mais antigo revendedor autorizado Volkswagen de Florianópolis, lhe dá a certeza da melhor compra e a tranquilidade da melhor assistência técnica.

PABX: 44.26-11 – 44.24-01 – 44.22-01 – 44.20-01

**C. RAMOS S.A. ENTENDE DE VOLKSWAGEN**  
“MANTEMOS EM ESTOQUE TODA LINHA DE VOLKSWAGEN OK”

VEÍCULOS USADOS	ANO
TIPO: COR	
Kombi	Azul 1974
T.L. 4 Portas	Verde 1973
1.300	Verde 1970
1.500	Branco 1975
1.500	Ocre Marajó 1974
1.500	Azul 1973
Kanghia T.C.	Branco 1973

Dispomos de motores 1300, 1500 e 1600 novos ou reconicionados à base de troca



**BEIRA MAR**  
COMERCIAL BEIRA MAR VEÍCULOS E REPRESENTAÇÕES LTDA.

Av. Rubens de Arruda Ramos, (Beira Mar Norte), 210  
FONE – 22 - 5757

Honda – 350 (pouco uso) ..... 1972  
Corcel Cupê luxu Azul Colonial ..... 1973  
Corcel Cupê GT branco ..... 1973  
Brasília Azul Niágara ..... 1974  
Volkswagen TL Bege Alabastro ..... 1974  
Volkswagen 1300 Ocre Marajó ..... 1973  
Volkswagen 1500 Amarelo Caju ..... 1973  
Volkswagen 1500 Azul Niágara ..... 1973  
Volkswagen 1500 Azul Colonial ..... 1972  
Volkswagen 1300 Vermelho ..... 1972  
Volkswagen 1300 Branco Lotus ..... 1970  
Volkswagen 1300 Bege ..... 1969  
Chevrolet Opala Cinza Prata ..... 1971

**CARIONI COM. AUTOMÓVEIS LTDA.**  
Av. Rio Branco, 53  
Fones 22-1042 e 22-6591

1 Volks 1300 L	OK
1 Volks 1300	68
1 Volks 155	74
1 Belina	74
1 Corcel Cupê	72
1 Opala Cupê	74
1 Galaxie LTD	71/72



**florisa**

Uma Empresa integrante do Grupo Sulbrasileiro

**DISPONÍVEL TODA LINHA**

**19 Ford 76**

**VENHA CONHECER NOSSOS SISTEMAS DE FINANCIAMENTOS**

Santos Saraiva, 554 – Estreito  
440611 440201  
440001 440401

 **Florianópolis Veículos S.A.**

**USADOS E REVISADOS**

GALAXIE – 500	71 e 72
CORCEL – CUPÊ	70 e 71
CORCEL LUXO	1976
CORCEL – GT	1973
MAVERICK	1974
BELINA-LDO	1975
VOLKSWAGEN	71 e 72

OPALA LDO ..... 1970

LA SEMANA ..... Cr\$ 6,000,00

**COMUNICADO**

**WEIDGENANT REPRESENTAÇÕES LTDA**  
Representante para o Estado de Santa Catarina das Firmas: Kohlbach S/A, Wes-Ton S/A, Metalúrgica H. Wanke S/A., Condujab, Plásticos Gaspar Ltda., Indústria Metalúrgica Araraquara (Imetal), Famac S.A. Comunica aos seus clientes seu novo endereço: Rua São José, 565 – Fone 22-2907 - Blumenau.

**PRAIA PARTICULAR**

Terreno c/2 hectares, frente para ilha Anhatomirim - proximidades Armazém da Piedade, à 35 km de Florianópolis. Vende, troca, facilita. Negócio urgente. Lubel Ltda – rua Felipe Schmidt, 27 – Ed. Dias Velho – sobre-loja 10 – creci 21.

**VENDEM-SE**

Casa de Material, c/2 anos de construção, financiada, c/2 qtos, sala, cozinha, banheiro, num terreno de 360m2, na Trindade.

Terreno, em Canasvieiras, de esquina, a 300m da praia, área 300m2. Preço Cr\$ 60.000,00.

**ALUGAM-SE**

Casa mobiliada, na praia de São Miguel, c/3 qtos., sala, cozinha, banheiro, p/temporada.

**DR. ROBERTO MORIGUTI**

CRM 968 – ESPECIALISTA PELA AMB – Patologia mamária; ginecologia e dermatologia oncológicas. Tratamento quimioterápico dos tumores gastrointestinais. Check-Up oncológico especializado: preventivo do Câncer. Atende na CLÍNICA FLEMING, diariamente, Av. Othon Gama D'Eça, 153 6o. andar.

**Dra. MOEMA DESJARDINS**  
Ginecologista e Obstetra

Consultas das 15 às 19 horas, no Edifício CEISA, rua Jerônimo Coelho, 14, esquina Felipe Schmidt, 8o. andar, conjuntos 801 e 802 – fone 22-0471. (residência fones: 22-2018 e 22-5491) – Florianópolis.

**Dra. MARIA CARMEM DOS SANTOS BERBER**  
DERMATOLOGISTA

Atende diariamente das 14 às 18 horas. Rua Mal. Deodoro, 15 – sala 202 – Fone 4138 – Florianópolis – SC.

**DRA. LEA S. DA NOVA**  
GINECOLOGIA E OBSTETRÍCIA  
**DR. ANTONIO CARLOS DA NOVA**  
**DR. LEONARDO LOPEZ VALDIVIA**  
OTORRINOLARINGOLOGIA

Atendem diariamente. Av. Othon Gama D'Eça, 153 - fone 22-1523

**SAVAS APOSTOLO PITSICA**  
CLÍNICA DE SENHORAS  
ED. CEISA 404/05 – FELIPE SCHMIDT  
Tel. 22.4838 – horário das 14 às 20 horas.

**CASA DE PRAIA**  
**ALUGA-SE**

Mobiliada – localizada no Balneário São Miguel. Tratar: com Luiz Fernando – fone: 43151 – Biguaçu.

**FINA RESIDÊNCIA – TRINDADE – S/HABITE-SE**

Vendo c/suite casal mais 2 quartos, bwc social, salas estar e jantar, copa-cozinha, área serviço, quarto e bwc empregada, garagem, jardim e quintal gramados, terreno 12x30m, Muro, rua asfaltada, Acabamento em mármore, alumínio, venezianas, aquecimento central, azulejos decorados, cerâmica esmaltada, laje, forro, boxes acrílico. Habite-se imediato. Preço Cr\$ 415.000,00 (financiado). Ver na Av. Principal Jardim Sta. Mônica, lado direito Cidade-Lagoa (200m, após primeira ponte – placa local). Tratar fones 22-0877 c/Ricardo ou 22-1894. Ótima vizinhança.

**APTO. 3 QUARTOS (C/GARAGEM)**

Edif. Central, ao lado do Edif. 12 de Agosto, com sala, cozinha, banheiro, 3 quartos, pequena área de serviço e garagem.

Preço: Cr\$ 140, à vista mais saldo do financiamento (70.000,00), em prestações mensais de Cr\$ 750,00 – Tratar na Rua Felipe Schmidt no, 27 – Salas 15 e 17 ou fone 223537 e 226551 – Régis Imóveis – Creci no, 58.

**CASA RIBEIRÃO DA ILHA - Cr\$ 75.000,00**

Uma casa (açoriana) restaurada, em terreno de 30 metros de frente (até a praia) por 100 metros de fundo.

Entrada Cr\$ 45.000,00 saldo em 6xCr\$ 5.000,00 Tratar a rua Felipe Schmidt, 27 – Ed. Dias Velho – Sobreloja – 15-16-17 ou pelos telefones 22-6551 e 22-3537 – RÉGIS IMÓVEIS – CRECI no. 58.

**VENDE-SE OU ALUGA-SE**

3 andares (1 salão de 423m2 em cada andar)  
Construção de primeira classe  
Trajano, 33

**LIQUIDAÇÃO TOTAL**

Saias Cr\$ 20,00 – colants Cr\$ 16,00 – calças compridas – Cr\$ 25,00, vestidos, batas, conjuntos, bolsas, maiôs, bijouterias, etc. com descontos incríveis, artigos com preços abaixo do custo. Bom negócio até para revendedores. Cherry Boutique e Bazar – Osmar Cunha – 13 – Centro.

**APTO. ALMIRANTE LAMEGO - 199,34 m2**

Apto. contendo 03 quartos (sendo 01 com banheiro privativo), living, lavabo social, banheiro familiar, ampla cozinha, área de serviço, dependência completa para empregada e garagem. Gás central, azulejos decorados, vista para o mar.

Preço de ocasião Cr\$ 587.500,00

Tratar a rua Felipe Schmidt, 27 – Ed. Dias Velho – Sobreloja – 15-16-17 ou pelos telefones 22-6551 e 22-3537 – Régis Imóveis – CRECI no. 58.

**APARTAMENTO - 131 m2**  
**COQUEIROS**  
**VENDE-SE**

Rua José Vale Pereira (Rua Juca do Lóide). Localizada em rua arborizada. Perto da praia. 3 quartos, sala, cozinha, copa, 2 banheiros, dependência empregada, área de serviço, garagem. Primeira ocupação. Tratar c/Darci – fones 22-6500 e 22-6290.

**VENDE-SE**

Uma casa de madeira, com 3 quartos, sala, cozinha e banheiro. Sito à rua Lauro Linhares, 106 – fundos, casa 18 – Trindade.

**NEGOCIO DE OCASIÃO**  
**Cr\$ 220.000,00**

Vende-se em Santo Amaro, ótima fazenda com 160 hectares, engenho de açúcar, farinha, madeira de lei, 70.000 pés de alpin, 4 mil bananeiras, laranjeira e água. Tratar: fone 44-2395 na parte da manhã.

**OFEREÇO TRABALHO**

Técnico em Higiene Segurança do Trabalho, oferece para trabalhar em Florianópolis, carta para este Jornal.

**VENDE-SE VOLKS E TERRENO**

Volks 1500, ano 1973, equipado.

Terreno Canasvieiras c/420m2, aterrado, pronto para construção – a rua dos Eucaliptos.

Casa em Campinas à rua Tiradentes no. 22. Tratar: fone 22.3868, ou Bocaiuva, 69.

**TERRENO BR-101 -**  
**BALNEÁRIO CAMBORIÚ**

Vende-se terreno 266,03m de frente para BR, a 100m do trevo. Área total 18.702m2. Tratar: rua Trajano no, 18 - sala 15 – Fpolis – fone 22-2150, com Sr. Francisco - creci 404.

**VENDE-SE**

Uma casa terminada recentemente com 16m2 e 1200m2 de terreno, possuindo duas garagens e 3 banheiros, por Cr\$ 370.000,00; localizada à Av. Rio Branco no. 347, Palhoça.

Tratar no mesmo endereço.

**PROCURA-SE**

Terreno no Centro – com ou sem casa antiga.  
Fone 22:4820.

**TENHA NOVE NOVOS VIZINHOS**

No Estreito temos os mais amplos apartamentos de 3 e 2 quartos e demais dependências necessárias. Preço e condições acessíveis em relação ao tamanho.

PREDIBENS – Av. Rio Branco, 142 – Tel. 22-0299 – 22-6756 e 22-6099 – CRECI 25.

**O CONFORTO É TODO SEU**  
**A MELHOR DIVISÃO EM APARTAMENTO NA CAPITAL**

Na Almirante Lamego, majestoso apartamento em Edifício de 2 unidades por andar. Possui todas as dependências bem amplas (4 WC).

PREDIBENS – Av. Rio Branco, 142 – Tel. 22-0299 – 22-6756 e 22-6099 – CRECI 25.

**NÃO USE O CARRO**

Em 60 segundos você está no centro. Apartamento com todas as dependências e garagem. Localizado na Rua Esteves Jr., no. 1. Próprio para quem deseja mudar para melhor.

PREDIBENS – Av. Rio Branco, 142 – Tel. 22-0299 – 22-6756 e 22-6099 – CRECI 25.

**“MOCABEL”**  
Administradora e Corretora de Imóveis Ltda.  
CRECI no. 300 – FONE 22-1835  
ALUGA-SE

Uma Casa de Alvenaria à Rua Antônio Mattos Areias no. 557 Estreito - Com 3 quartos, sala, copa, cozinha, qto. de banho, dep. empregada, lavanderia, garagem e Telefone.

Um Apartamento no Ed. Jaime Linhares, com 3 qtos., sala, cozinha, qto. de banho, área de serviço, garagem e telefone.

**VENDE-SE**

Três lotes no Loteamento Santo Antônio em Barreiros, medindo 360,00 m2 cada um – Cr\$ 15.000,00 cada um.

02 lotes à rua Otto Julio Malina, em Barreiros, medindo 360,00 m2, cada um – Cr\$ 30.000,00 c/um.

Um Terreno com 16.000 m2 de terras : situado no Saco dos Limões à Rua Custódio Ferminio Vieira – Cr\$ 100.000,00.

Um Terreno na Serraria medindo 18,00 x 623,00m – Cr\$ 150.000,00.

Uma casa de alvenaria, com 3 qtos., sala, copa, cozinha, qto. de banho, área de serviço, Dep. empregada, e garagem – Cr\$ 280.000,00.

**REPRESENTANTE TINTAS**

Conceituada Indústria, com sede em São Paulo, marca tradicional, oferece oportunidade a um elemento conhecedor do ramo e bem relacionado junto a clientela para o trabalho na capital e interior. A indústria oferece salário fixo, prêmios e comissões. Carta com todos os detalhes para caixa postal 8.642 – São Paulo. Sigilo Absoluto.

**BARBADA**

CASA – c/3 quartos, sala estar e jantar, copa cozinha, banheiro social, circulação e varanda. Nova. Entrega 20 dias - Cr\$ 230.000,00 c/25.000,00 de sinal e saldo financiado.

CASA – c/3 quartos, sala estar, sala de jantar, lavabo, circulação, escritório, banheiro social, suite de casal, copa e cozinha, e garagem para dois carros, casa nova, desocupada, toda c/sin-teco, massa corrida, acabamento de alto luxo. Cr\$ 395.000,00 c/20.000,00 no ato saldo financiado

CASA – Agrônômica c/3 quartos, suite de casal, circulação, living, dep. de empregada, banheiro social, lavanderia, área de serviço e garagem. Toda acarpetada. Acabamento de luxo, desocupada, nova, Cr\$ 48.000,00 de entrada ou a combinar, saldo de 268.000,00 transfere-se.

Infor.: Vifa Empreendimentos Imobiliários Ltda – Tet. Silveira 21 - sala 102 – F.22.1660.

Atendemos das 7 às 12 horas - das 13 às 17:30 horas.

“CONSULTE-NOS SEM QUALQUER COMPROMISSO”

**BALCONISTA**

PARA ARTIGOS MASCULINOS  
COM ESMERADA EDUCAÇÃO  
E PRÁTICA NO RAMO

CARTAZISTA  
PRECISA  
A MODELAR

**AGUARDEM... KATEDRAL DO SAMBA.**

Ao lado do Ginásio de Esportes Itajaí – SC

**AGRADECIMENTO AO**  
**ESPIRITO SANTO**

W.P.S.J., agradece grande graça recebida.





**MÓVEIS SILVA - IND. & COM.**

Rua Gal: Gaspar Dutra, 650 - Estreito - Florianópolis-SC  
FONE 44-0009

**VENDENDO TUDO  
A PREÇO DE FÁBRICA**

*Predisul*

ADMINISTRADORA PREDIAL DO SUL LTDA.

Rua Felipe Schmidt, 42-A, 1o. andar — Fone 22-1824

**ALUGAM-SE  
APARTAMENTOS**

ED. ANTARES - Av. Rubens A. Ramos - Apto. 604 - três quartos, living, banh. soc., coz., dep. empr., área serv., garagem.  
ED. ALFREDO - Rua Brig. S. Paes - Apto. 304 - três qts., living, coz., banh. dep. empr., área serv.  
ED. RENOIR - Av. Rubens A. Ramos - Apto 102 - suite casal, dois qts., living, banh. compl., coz., dep. empr., área serv., garagem; arm. emb., ar. cond., telefone.  
ED. BEIRA-MAR - Av. Rubens A. Ramos - Apto 402 - três quartos, living, dois banh., coz., dep. empr., área serv., garagem (mobi-lizado ou não).  
ED. DANIELA - Rua A. Garibaldi - Aptos. 1001-1006 (Conj.) - living, suite casal, três dormts., s/jantar, vestibulo, banh. soc., lavabo, escrit., copa-coz. dep. empr., área serv., garagem; arm. emb.  
ED. FCO. NAPP - Rua Vidal Ramos - Apto. 501 - living, suite casal, dois qts., coz., banh., dep. empr., área serv. garagem  
SOLAR Da CONCEIÇÃO - Rua Pres. Coutinho - Apto 303- dois qts., living, coz., banh., área serv., dep. empr.  
ED. STA. CATARINA - R.F. Schmidt - Apto. 703 - dois qts., living, s/jantar, coz., banh., dep. empr., área serv., garagem; arm. emb.  
ED. EDUARDO - R.V.O. Preto - Apto. 304 - dois qts., living, coz., banh., área serv., corredor.  
ED. BRIG. FAGUNDES - R. Tte. Silveira - Apto 94 - quarto, living, coz., banh., área serv.  
ED. STA. CATARINA - R.F. Schmidt - Apto. 1001 - living, quarto, coz., banh., área serv., garagem  
AV. MAURO RAMOS, 83 - Apto 2- suite casal, dois qts., duas sals, dois banhs., coz., dep. empr., área serv., garagem. Telefone.  
RUA NEREU RAMOS, 32 - apto. c/ três qts., living, coz., banh., dep. empr., área serv.

#### CASAS

BAÍA NORTE- EXCELENTE RESIDÊNCIA - cinco salas, quatro qts c/ banh. priv., lavabo, coz., dep. empr., garagem p/ três carros; escrit. área constr.: 540m2 (própria p/ resid. ou empresa comerc.).  
RUA WALDEMAR OURIQUEZ, 328, 1o. andar - casa c/ living, dois dormts., coz., banh., área serv.  
RUA CELMELO E ALVIM, 20 - casa xentral p/ escrit. ou empre-sa (ou ainda resid), living, quatro qts., dois banh., copa, coz., dep. empr., porão, área interna sob pilotis, abrigo p/ carro.  
RUA JOÃO A. CUNHA, 193 - Coqueiros- casa c/ telefone, living, três quartos, cozinha, banheiro, quintal amplo.  
RUA CEL PEDRO DEMORO, 1612 - Estreito- casa p/ comércio, cinco salas, inst. sanit., garagem.  
RUA SALDANHA MARINHO, 7 - três qts., duas salas, coz., banh., garagem porão p/ depósito (residência ou comerc).  
RUA DOM JAIME CÂMARA, 31 - Excelente resid. c/ 160m2, living, três qts., dois banh., escrit., sala TV, cozinha, banh., dep. empr., abrigo carro.

#### LOJAS E SALAS

RUA SETE SETEMBRO, 16 - ótima loja c/ 40m2; inst. sanit. compl.; excelente ponto comercial.  
ED. JAYME LINHARES - Rua Vidal Ramos; lojas 2 e 9; 1a. locação; em pleno centro comercial.  
PRAÇA XV, ESQ. F. SCHMIDT - dois amplos pav. p/ escrit. - excelente localização.

**Almeida Imóveis**

Edifício Visconde de Ouro Preto - Sala 19  
Praça Pereira Oliveira - Fone 22-6293  
Creci 121 - XI Região

#### VENDE-SE

#### CASA - COQUEIROS

Casa de alvenaria, nova, a ser entregue em princípio de Fevereiro próximo, na Praia do Meio, tendo as seguintes pe-ças: 3 quartos, sendo um com banheiro privativo, living, ba-nheiro social, cozinha, dependência de empregada, área de serviço churrasqueira e garagem, Carpet e esquadrias de alu-mínio, Cr\$ 460.000,00

ÓTIMO TERRENO situado na parte alta do JARDIM ITA-GUAÇU, com linda vista panorâmica, tendo uma frente de 16 metros e área de 370,00m2. Bom preço para ser vendido logo.

#### CAPOEIRAS

Casa mista situada em terreno de 360,00m2., com as se-guintes peças: varanda, sala, dois quartos, cozinha e banheiro. Toda cercada. Ótima rua. Várias árvores frutíferas, Cr\$ 90.000,00 a vista.

#### CENTRO

LINDO APARTAMENTO situado no Edifício SOLAR DO FLAMBOYANT, à Rua Esteves Junior, com as seguintes peças: 3 dormitórios sendo 1 com banheiro privativo, 1 ba-nheiro social, living, cozinha com armários, escritório, depen-dência completa de empregada, área de serviço fechada, 5 armários embutidos e garagem.

Apartamento no Edifício Presidente à Avenida Osmar Cu-nha, com linda vista panorâmica, área jóia, 2 quartos, living, cozinha, banheiro de emprega e área de serviço, Cr\$ 265.000,00.

Apartamento novo, situado no Edifício Anna Teresia, frente para a Rua Almirante Lamego, contendo: living, 3 dor-mitórios, 2 banheiros, cozinha, área de serviço, dependência de empregada e garagem, Salão de festas, Pequena entrada e transferência da dívida.

Apartamento com 2 dormitórios, living, cozinha, banhei-ro, área de serviço e garagem, a ser entregue em abril próxi-mo. O fino de acabamento, Cr\$ 240.000,00. Poder ser finan-ciado.

Apartamento em edifício a ser entregue em 90 dias, com as seguintes dependências: living, quarto, cozinha, banheiro e área de serviço, Cr\$ 180.000,00.

Apartamento em ótimo prédio, de esquina, contendo 3 quartos, living, banheiro social, copa-cozinha, dependência completa de empregada, área de serviço, Síneco, 4 armários embutidos, Cr\$ 380.000,00, podendo ser financiado.

Apartamento situado em prédio central, de frente, com sala de TV, living, 3 quartos, cozinha, banheiro, área de serviço, dependência de empregada, dois armários embutidos, Telefone a combinar, Cr\$ 380.000,00.

Apartamento em prédio a ser entregue em maio próximo, com área de 172,84m2., tendo as seguintes peças: 3 dormitô-rios, 2 banheiros, living, cozinha, área de serviço, dependência de empregada e garagem. Restituição da parte paga e transfe-rência do saldo devedor na construtora.

DUAS CASAS DE ALVENARIA EDIFICADAS EM TER-RENO DE 1.066,00 m2. NO CENTRO DA CIDADE. Cr\$ 1.600.000,00

#### AGRONÔMICA

Casa de alvenaria contendo dois dormitórios, living, ba-nheiro social, copa-cozinha e garagem. Entrega prevista para 60 dias. Bom preço.

## VENDEMOS

— Junto a UNIVERSIDADE — aptos. com quarto, sala, cozinha, área de serviço WC-Banho. Preço e con-dições acessíveis. Evite outras despesas.  
— Agrônômica — Residência com 3 quartos, sala de estar esantar, WC Social, cozinha, copa, garagem.  
— Chácara da Espanha — Apto. com 3 quartos, sala, cozinha, copa, dependência de empregada, WC Social, armários embutidos, carpet, garagem.  
— Terreno na Ivo Silveira, proximidade de Hoepcke Veículos.  
— Terreno em Itacorubi, para construção de alto pa-drão, com 14000m2 e vista panorâmica.  
— Canasvieiras — Temos dois lotes para venda em conjunto ou separados.  
Centro — Temos apartamentos com todas as disposi-ções necessárias. Peças amplas e mais Salão de Festas.  
Estreito — Apartamentos com 2 e 3 quartos, demais dependências e garagem. Peças amplas e ótimo acaba-mento.

#### IMOBILIÁRIA PREDIBENS LTDA.

Av. Rio Branco, 142 — Fones: 22-6099 — 22-6756 e 22-0299 — CRECI 25

#### IMOBILIÁRIA PREDIBENS LTDA.

Av. Rio Branco, 142 — Fones 22-6099 — 22-6756 e 22-0299 — CRECI 25.



**ADMINISTRADORA DE IMÓVEIS  
SÃO FRANCISCO LTDA.**

Trav. Adelaide, 51/55 — Fone: 22-3795

#### IMÓVEIS PARA ALUGAR

#### CRECI — 252

EDIF. ANTARES APTO. 301 — Com 3 quartos, garagem, de frente para o mar e suas demais dependências.  
EDIF. FRANCISCO NAPP APTO. 702 — Com 2 quartos, telefone e demais dependências.  
EDIF. FRANCISCO NAPP APTO. 1101 — Apto. com 1 suite, 2 quartos, garagem telefone e suas demais depen-dências.  
EDIF. SOLAR DONA EUGÊNIA — APTO. 304 — Com 3 quartos, alguns embutidos garagem, telefone e demais de-pendências.  
EDIF. VISC. OURO PRETO APTO. 205 — APpto. com 3 quartos, garagem, telefone, acabamento em gesso e de-mais dependências.  
EDIF. NORMANDI — APTO. 04 — De frente para o mar, com 1 qto., alguns embutidos, garagem, cortinas e demais dependências.  
EDIF. JAIME LINHARES APTO. 806 — Com 3 quartos, garagem e demais dependências.  
EDIF. A COELHO. APTOS. 805 e 905 — Com 3 quartos, telefone e demais dependências.  
EDIF. LUIZ FERNANDO APTO. 105 — Com 2 quartos e demais dependências.  
LOJAS — SOBRELOJAS — SALAS  
Loja Comercial Aderbal Ramos da Silva — Loja de no. 12 da galeria, com 2 banheiros e um terraço.  
EDIF. JORGE DAUX LOJA 07  
RUA Trajano no. 18 LOJA 04  
Com 36m2.  
SALA COMERCIAL AVEN. MAURO RAMOS, 77  
Com 87m2 portas de frente com sanitário  
RUA: MAX SCHRANN, 756  
Com 3 quartos, alguns embutidos, garagem e deamais depen-dências.  
LAGOA DA CONCEIÇÃO — VILAGE CITY CASA F  
Com 1 suite, 2 quartos, garagem, churrasqueira e demais dependências.  
RUA: SILVA JARDIM, 216  
Com 3 quartos, com embutidos, 2 salas, sala de jantar, li-ving, garagem, telefone jardim de inverno, piscina, churras-queira. SEMI MOBILIADA e demais dependências.  
RUA: MONSENHOR FREDERICO HOBOLDT -  
Com 2 quartos, biblioteca, quarto com banheiro privativo para visita, alguns embutidos, lavanderia e demais dependências.  
RUA: RAUL MACHADO, 35  
Com 2 quartos, com embutidos, garagem, telefone, SEMI MOBILIADA e demais dependências.  
CASA NO PANTANAL  
Com 3 quartos e demais dependências.  
RUA: PEDRO IVO No. 17  
Com 3 quartos, garagem e demais dependências.  
RUA: ARAÚJO FIGUEIREDO No. 23  
Com pavimentos na parte térrea com 3 quartos e demais dependências. Na parte superior com ampla sala, quarto, telefone comercial e demais dependências.  
RUA: SILVA JARDIM, No. 35  
Ótima residência em estilo moderno, com 2 pavimentos na parte térrea com 1 suite e garagem. Na parte superior com 3 quartos 1 com ar condicionado, lavanderia, churrasqueira, telefone e demais dependências.  
IMÓVEL PARA VENDER  
EDIF. TRABALHADOR CATARINENSE, APTO. 78  
Com 3 quartos, sala, cozinha, banheiro, dependência de empregada completa, área de serviço, garagem.

## C. OLIVEIRA - NEGÓCIOS

### IMOBILIÁRIOS LTDA.

#### CRECI - 601

Rua Felipe Schmidt, 58 — conj. 805 — fone 22-1429.

#### IMÓVEIS À VENDA

#### BALNEÁRIO CAMBORIÚ

#### OCUPAÇÃO IMEDIATA

#### RUA 55

#### NO PONTO MAIS CENTRAL

Aptos. com living, 3 quartos, cozinha America-na, banheiro social com azulejos decorados até o teto, dep. completa para empregada, garagem. Fino acaba-mento.  
PREÇO: Cr\$ 330.000,00 - 10% de entrada, saldo a longo prazo.

#### CENTRO

AV. RUBENS DE ARRUDA RAMOS (Baía Norte) - REF: A-05

Finíssimo apto de frente para o mar, contendo: - sinteko, lavabo, suite dois dormitórios, amplo li-ving, banheiro, copa, cozinha c/azulejos, água quente em todos os banheiros e cozinha, luxuoso salão de festas totalmente decorado, garagem.  
PREÇO: Cr\$ 650.000,00

#### CENTRO

#### AV. BEIRA MAR NORTE

1 apto por andar.

Fino apto contendo: amplo living, 3 dormitórios, 2 banheiros (social e privativo), ampla cozinha c/azule-jos decorados até o teto, dep. completa para emprega-



**Brognoli Imóveis Ltda.**

#### CENTRO

Rua Nunes Machado, 12 Conj. 03 — 1o. andar  
FONE: 22-1655

#### ALUGA

105- Apto. no centro Ed. Visconde Ouro Preto - Apto. 905- c/3 qtos. sala, cozinha, dependência de empregada, banheiro, área de serviço- c/ telefone - Cr\$ 3.000,00.  
134- Casa de Praia em Canasvieiras c/2 qtos, 2 salas, cozinha e banheiro - mobiliada - próximo a praia - Cr\$ 2.500,00.  
223- Casa c/2 qtos, sala, cozinha e banheiro - Localizada à Praia de SAMBAQUI - Casa Mobiliada. Cr\$ 4.500,00.  
134- Balneário de Canasvieiras - 3 qtos., sala, cozinha, banhei-ro e garagem - completamente mobiliada Cr\$ 6.500,00.  
Balneário de Canasvieiras - Rua Mário Moura - c/2 qtos., cozinha, living c/sala de jantar, 2 banheiros- Televisão- Gela-deira - totalmente mobiliada e com telefone (a 50 metros da praia) Cr\$ 300,00 por dia.

#### VENDE

027- Rua Francisco Goulart - Trindade - 3 qtos., sala, hall, cozinha, banheiro e péteo. Cr\$ 70.000,00  
011- Área de terra na praia de Capupé com 6.000m2. - Cr\$ 55.000,00.  
017- Lote na Trindade à Rua Cônego Bernardo - c/32bm2 - Cr\$ 70.000,00  
029, Apto. no Centro à Rua Arno Hoeschel - c/2 qtos., sala conjugada - banheiro, cozinha - área de serviço - Cr\$ 165.000,00 ou moiliado por Cr\$ 185.000,00- PODE SER FINANCIADO.  
024- Terreno na Trindade, ótima localização, à rua Alvaro Ramos medindo 301m2 - O terreno possui uma casa de ma-deira em estado regular Cr\$ 60.000,00.  
122- Terreno c/490m2 medindo 17x29 situado a rua Sta. Ri-ta de Cássia Estreito- Cr\$ 70.000,00.  
117- Área de terra sito a Estrada Geral de Rio Bonito Municí-pio de Rancho Queimado c/476.000m2- Cr\$ 125.000,00 (aceita proposta).  
112- Área de Terra c/129.000m2 Terreno totalmente plano situado em Arroio da Cruz- Jaguaruna- Próximo ao trevo 10 km. Cr\$ 80.000,00.  
007- Loteamento Village - Zona Residencial Padrão A - Lagoa da Conceição próximo ao LIC - Lote 099 c/500m2. Cr\$ 100.000,00.  
Casa de Alvenaria Situada à Rua Bento Gonçalves - c/4 qtos- copa - cozinha- banheiro -2 salas - Despensa e área de Serviço- Cr\$ 400.000,00. (Estuda condições).

da, área de serviço, água quente no banheiro e cozi-nha, garagem e telefone individual.  
PREÇO: Cr\$ 630.000,00 (financiado)

#### CENTRO

#### RUA EMIR ROSA

Apartamento com 3 quartos, 2 banheiros, sendo um privativo do quarto de casal e outro social, li-ving, copa cozinha, dep. completa para empregada, área de serviço, garagem. DATA DA ENTREGA: Ja-neiro de 1976

#### CENTRO

#### AV. RIO BRANCO — REF: A-02

Apto com 2 quartos, living, banheiro social, cozi-nha (azulejos decorados até o teto), WC para empre-gada, área de serviço, sinteko, garagem. OBS. Armário embutido no quarto de casal, armário na cozinha, massa corrida nas paredes, telefone.  
PREÇO: Cr\$ 260.000,00 (154.000,00 financiado pe-lo Província)

#### CENTRO

#### RUA: ALMIRANTE LAMEGO

Apartamento contendo: 33 quartos, sendo o de casal com banheiro privativo, banheiro social, lavabo, ampla cozinha, área de serviço, dep. completaa para empregada, garagem. Termerô gás centralizado.  
PREÇO DE ENTRADA: Cr\$ 220.000,00  
SALDO: Cr\$ 425.000,00

#### CENTRO

#### RUA CONSELHEIRO MAFRA

Ótima loja com 130 m2., naa parte térrea. Em cima bom apartamento com 3 quartos, sala de estar, demais dependências. Bom preço.

#### SÃO JOSÉ

#### TERRENO NA PONTA DE BAIXO

Excelente vista panorâmica para o mar.  
Área: 500 m2.

#### VENDE E ALUGA EM QUALQUER PONTO DA CIDADE

CRCI 29  
ESTREITO

Rua José Candido da Silva, 721

fores 44-2424 — locação  
44-1467 — Vendas  
44-2677 — PABX

#### VENDE

244- Casa de Alvenaria em fase de acabamento, totalmente financiável situado à Rua Nossa Senhora do Rosário, Estreito. Area construída, 124,00m2, forro de lage com cobertura de telhas eternit, calha impermeabilizada, relêvo de massa fina, banheiro e cozinha com azulejos até o teto, cobertura de madeira quinada, assoalho com tacos de madeiras de lei, canela e peroba c/sinteko- 3 qtos., living, cozinha, banheiro, gara-gem, área de serviço...Cr\$ 270.000,00  
257- Rua José Cândido da Silva, Estreito - Casa de alvenaria com 3 quartos, sala de estar e jantar, 2 banheiros, cozinha, área de serviço. - Cr\$ 280.000,00.  
234- Av. Ivo Silveira - Casa com 3 quartos, sala, copa, cozinha, banheiro, área de serviço. - Cr\$ 200.000,00.  
262 -Rua dos Navegantes, Estreito- Casa de alvenaria com 4 quartos, living, copa, cozinha, banheiro c/vestiário, área de serviço c/ fogão, dispensa, garagem - Cr\$ 250.000,00.  
259 - Rua Fúlvio Aducci, Estreito - Junto ao mar, casa de alvenaria c/3 quartos, sala, cozinha, banheiro, dep. empregada, sala de recreação com cozinha, área de serviço c/churrasquei-ra, garagem.  
Cr\$ 320.000,00.  
249 - Rua Moura, Barreiros - Casa mista c/2quartos, sala, cozinha, copa, banheiro. - Cr\$ 85.000,00.  
260 -Rua Bento Aguido Vieira, Barreiros - Casa mista c/3 quartos, sala, cozinha, banheiro, área de serviço, garagem. -Cr\$ 85.000,00.  
255 -Transv. Rua Egídio F. de Souza, Capoeiras - Casa mista c/ 3 quartos, 2 salas, copa, cozinha, banheiro. - Cr\$ 60.000,00.  
225 - Rua Dutra, Coqueiros - Casa de alvenaria c/1 suite, 2 quartos, sala, cozinha, banheiro, sala de recreação c/cozinha, garagem - Cr\$ 300.000,00.  
258 -Casa de alvenaria inacabada - Rua do Iano, Barreiros - Cr\$ 35.000,00.  
254 - Apartamento c/3 quartos, sala, cozinha, banheiro, área de serviço. - Rua Abel Capella, Coqueiros - Cr\$ 70.000,00 mais transf. de saldo.  
253 - Apartamento c/2 quartos, sala, cozinha, banheiro, gara-gem, área de serviço. - Rua Des. Pedro Silva, Ed. Itaguassú-Co-queiros. Cr\$ 45.000,00 mais transf. saldo.  
251 - Rua Thiago da Fonseca, Estreito - Próximo à Av. Ivo Silveira, casa de madeira em terreno com 800,00m2. - Cr\$ 200.000,00.  
Temos diversos lotes no Estreito, Barreiros, Campinas e Co-queiros.  
LOTEAMENTO VILA CÉLIA no Roçado - Próximo ao trevo de acesso a ponte Colombo Machado Salles. - Lotes à vista ou financiados.



**MAGUEFA - CORRETORA E ADMINISTRADORA DE IMÓVEIS LTDA.**

## "MAGUEFA VENDE NO CORAÇÃO DA CIDADE (Rua Felipe Schmidt) CONJUNTOS PRONTOS PARA OCUPAÇÃO

É no CENTRO COMERCIAL ADERBAL RAMOS DA SILVA, o mais completo e sofisticado Empreendimento Comercial na localização mais central de Florianópolis, composto de Escada Rolante, 3 Elevadores OTIS, gerador próprio (135 KVA), Fonte Luminosa, música ambiental, Corredores de Circulação com 4 e 8 mts. de largura, conjuntos de 74 e 127 m2 com banheiro e Kitchenete. Venha certificar-se desta realidade no local; pois esta pronto. Com apenas 10% de Entrada e saldo financiado pelo sistema financeiro de Habitação, você poderá instalar-se imediata-mente.

### "APARTAMENTOS DE ALTO PADRÃO NA BEIRA MAR NORTE - PRONTOS"

Com 272m2 — Telefone — interfere — 3 dormitórios, g abinete, amplo living, banheiro privativo do casal, banhei-ro social e lavabo, todos com água quente, aparelho já instalado, inclusive na cozinha, área de serviço, depen-dência completa de empregada e garagem.

Ainda na Be ira Ma r Norte temos apartamentos no EDI-FÍCIO ANNA TERESIA E ILHABELA — Todos padrão MAGUEFA.

### CAMBORIÚ

MAGUEFA, oferece Dois Apartamentos no melhor E-DIFÍCIO de CAMBORIÚ — EDIFÍCIO MORADA DO SOL — informações na MAGUEFA ou no local Sábado e Do-mingo.

### DEPÓSITO FLORIANÓPOLIS

Oferecemo s DEPÓSITO com 641 mts2 de área cons-truída em terreno de 1.435,90mts2, com telefone, escritó-rio. Local de fácil acesso, rua asfaltada, Cr\$ 800.000,00, com possibilidades de amplo financiamento.  
Tratar MAGUEFA — Av. Rio Branco, 112 - telefones no. 22-3899, 22-3589, 22-3790, 22-3389.

Informações sobre todos estes imóveis podem ser obtidas durante a semana - na MAGUEFA e nos domingos no CENTRO COMERCIAL ADERBAL RAMOS DA SILVA.



# Beto Stodieck

## Album de Família



Dona Lourdes Assis estava pronta para o que desse e viesse: sol ou chuva tal a aba do chapéu malabaristicamente equilibrado sobre negros cabelos. Na realidade, participava de elegantíssimo casamento numa Florianópolis de saudosa memória. Ao seu lado,

dona Zuleima Montenegro, antecipava a atual moda: vestia autêntico traje chinês, com chapéu e tudo.

Ou estaria portando um abajur? E dona Ondina Simone Gheuer, na época professora de canto do Colégio Coração de Jesus, en-

cantava a todos com um decote encimado por cruz de brilhante. Mal conseguia disfarçar a emoção

que sentia em ostentar chapéu-tourbant, exclusivamente de Jacques Fath, o Lenzi de então. Foto: Felipe.



O Club da Lady fazia filantropia, promovia chás e jantares, os mais concorridos. Faziam parte da benemérita instituição, as mais destacadas senhoras da sociedade florianopolitana que aqui podem ser vistas saboreando (no momento elas não saboreavam, mas posavam com toda a naturalidade que Deus

lhes deus) um delicioso jantar oferecido por dona Haidée Goulart à diretoria do Club em questão. Foi no Plaza, que fazia as vezes de boate, restaurante ou salão de chá. E era junho de 1959, naturalmente uma fria noite de inverno.

Reparem que quase todas se envolviam em ele-

gantes estolas de renard, o grito de então. A maioria trazia voltas e mais voltas de alvíssimas pérolas sobre negros e discretos vestidos. E todas, sem exceção, calçavam lindos sapatos, bico agulha, salto Louis XV.

Agucem as vistas e poderão reconhecer praticamente todas as senhoras: Nelita Moritz, Odete Meyer, Maricha Daux (das únicas que não trazem estolas), Mariazinha Ramos, Ina Moellmann, Haidée Goulart, Neide Costa, Yvonne Leal, Vicentina São Thiago, Lourdes Assis, Ivone D'Ávila, Esmeralda Lins, Maria da Cunha Melo, Doris Ramos Gomes e outras mais que a minha memória insiste em não se lembrar.



Corria o ano de 1951 e o Colégio Catharinense ainda tinha o th no nome e era dirigido por padres que ainda usavam batinas. O uniforme era rigoroso, mal dava para a petizada correr pelos corredores, campos e quadras. E o popular Gymnasio fazia questão de ser clube de Bolinha: menina não entrava - e quando alguma se

aventurava, era um Deus nos acuda.

Se vocês estiverem munidos de uma lupa poderão reconhecer alguns desses peraltas, todos da 1ª série B do ano em questão. Alguns rostos pouco mudaram. Outros, totalmente. Mas muitos poderão ser reco-

nhecidos pelo jeito de sentar, olhar, de cruzar os braços, ou pelos filhos que hoje tem.

Lá em cima a esquerda, por exemplo, está o Antonio Henrique Bulcão Vianna. Passa um e vem o Arturzinho Pereira Oliveira. Ponham a lupa um pouco mais longe e comecem a identificar os que aí estão. Dou pistas: além do Bulcão e do Arturzinho, podem ser vistos: Paulo Sá, Pedro Garcia, Paulo São Thiago, Raimundo Vieira Filho, um dos gêmeos Ptsica (não sei qual) Paulo Medeiros, Edson Goeldner, Umberto Grillo, Renato Peixoto, Hans Alperstedt, David Ferreira Lima, Gilberto Massad e João Eduardo Amaral Moritz.



# ÊLE É O SUSPEITO

Se você dorme mal, suspeite do seu colchão! Ele não é o colchão certo para o seu repouso. Pode ser duro demais. Ou muito mole. Talvez seja macio. Até demais. Ou de menos. Seu corpo, porém, exige o meio termo. Nem mais, nem menos. Investigue. Analise. Siga as pistas. O seu colchão é suspeito por você levantar cansado, dolorido, sem ânimo, começando o dia mal humorado, criando atritos ao invés de plantar amizades. Os reflexos de uma noite mal dormida se fazem sentir na sua saúde. No trato com os familiares. Com os amigos. Com os clientes. PEDROSO permite que você escolha o bom, o melhor colchão para você mesmo. Para seus filhos. Um bom colchão para muitos e muitos anos de sono tranquilo, reparador. Um colchão certo para usar na cidade, na casa de campo ou de praia. Sim. Porque na praia você dispende mais energia. Cansa mais. Precisa dormir mais e melhor. Repousar completamente. Vá até o PEDROSO. Ali você verá o maior estoque de colchões do Brasil. E das melhores marcas nacionais. Como estes, por exemplo.

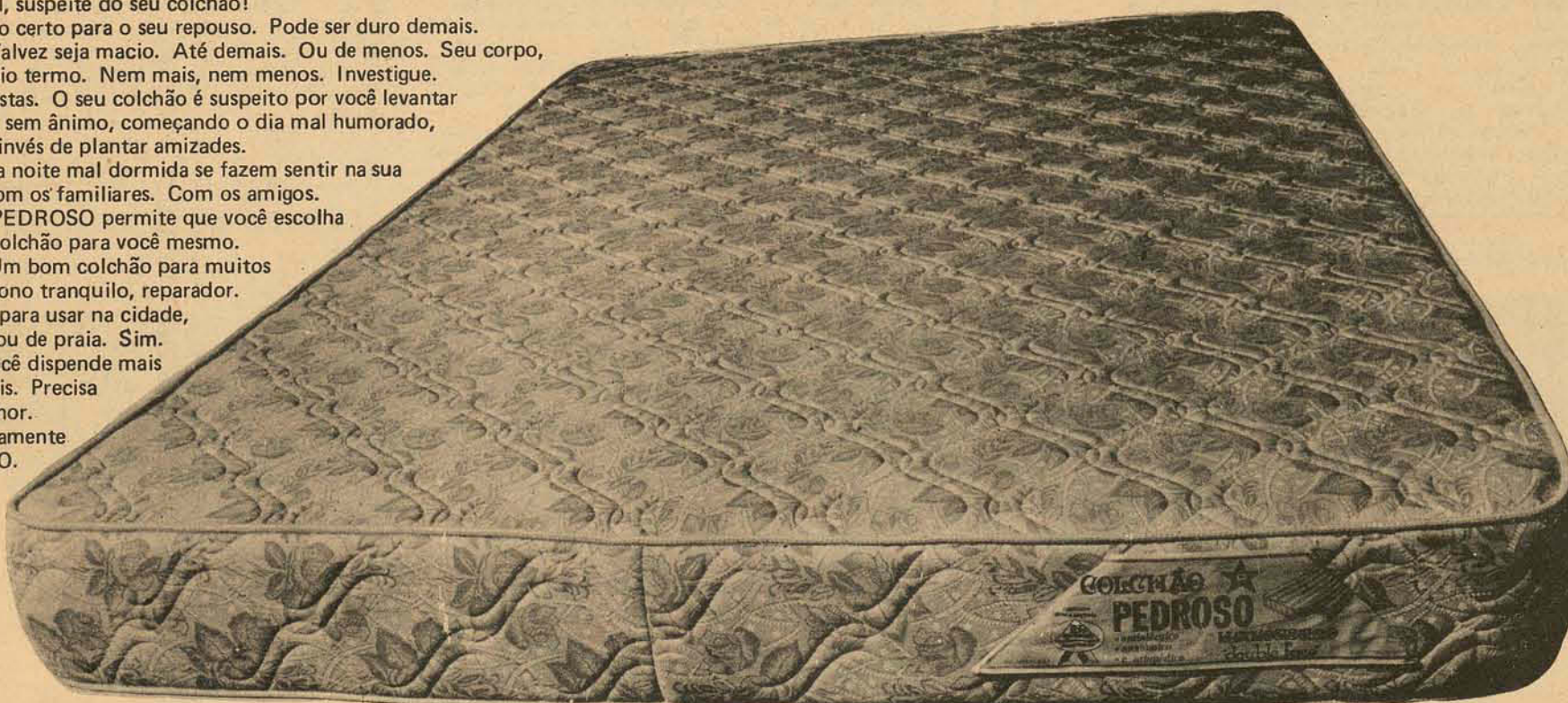

Colchão Pedroso Luxo. O mais alto do Brasil. 16 cms de altura. Bordado. Tecido exclusivo. Para casal ou solteiro. Fabricado sob medida.

Colchão ANATOM GRAN LUXO Ortopédico. Anatômico. Garantia de 15 anos. Ideal para minorar os males da coluna. De 1.450,00 por 990,00

Colchão ORTOPIRA LUXO Espuma com altura ideal. Bordado. Tecido especial. De 550,00 por 350,00

E mais: descontos de 20% a 40% em toda a linha de colchões. E mais: 24 meses para pagar. Entrega imediata em qualquer quantidade. E ainda colchões para hotéis, hospitais, colégios, casas de praia ou campo.

UMA SUGESTÃO:— MINI-SOFÁ PEDROSO. O móvel mais versátil do mundo. Com um conjunto de sofá e duas poltronas, você pode transformá-los em duas camas de solteiro ou uma cama de casal. Ocupa pouco espaço. Dá muito conforto e beleza. Revestimento em veludo, nylon ou courvin. É o mais recomendado para hotéis, colégios, hospitais, pequenos apartamentos, casas de praia, etc. As cores você mesmo escolhe. E tem 24 meses para pagar. De 950,00 agora por apenas 700,00

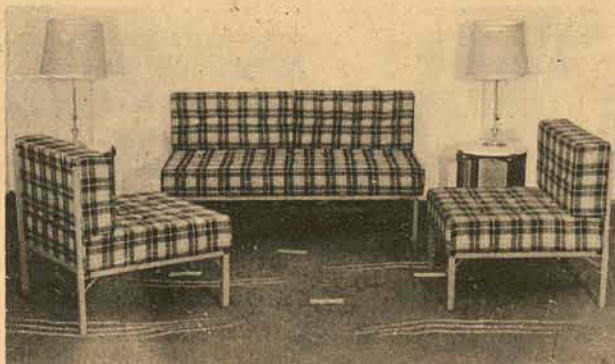

**PEDROSO**  
MÓVEIS E TAPETES  
Dr. Murici esq. Pedro Ivo  
Fones: - 23-6854 - 22-2075  
CURITIBA -  
R. Santos Saraiva, 49 -  
Fones: - 44-1389 - 44-2517  
Estreito — Florianópolis

## APARTAMENTO CENTRO VENDE-SE

Pronto para morar — Ed. Daniela — 305, com 2 quartos, sala, banheiro, cozinha, dependência completa de empregada, área de serviço, armários embutidos e telefone. Financiamento. Informações: no local — com porteiro — rua Anita Garibaldi — 41.

## APTO. - ALUGA-SE

Apto. no. 02, do Ed. Tereza — Cond. VILA RICA, na Avenida Trompowsky. Possui três dormitórios, sala, living, dois banheiros sociais, cozinha, área de serviço, dormitório e WC de empregada, garagem individual e fechada. Entradas independentes, ar condicionado, cofre, exaustor de ar Nautilus, filtro de água, gás centralizado. Tratar pelo tel. 22-5270. Horário comercial c/George.





## Filatelismo

Teixeira da Rosa

**CONCORDE** — Nos fins do século passado, nosso país, sob aspecto cultural, viveu como apêndice da França. Neste século, até 1914, como apêndice comercial e industrial da Alemanha. Essa vivência dava-se por gosto ou comodidade, nunca por imposição. Agora, próximo ao final do século XIX, volta o nosso país à suas antigas afeições européias, firmando tratados com a Alemanha e a França, recebendo usina atômica de uma e permitindo à outra, o pouso, em solo brasileiro, do mais rápido avião comercial até hoje construído. Para isso, no entanto, não teve que aceitar imposição de qualquer outro país.

Continua firmado apenas em seus inalienáveis direitos de nação soberana que sabe o que quer e lhe convém. É a repetição dos feitos bandeirantes, pelos paulistas quatrocentões o que se verifica, visto sermos donos do nosso querer, não obstante os arreganhos que neste ou naquele assunto possam surgir da parte de estranhos. Após um percurso de menos de 7 horas (1), à altura de 15 a 19.000 metros, entre Paris e Rio, o Concorde, num pouso feliz e espetacular, inaugurou a 1.ª linha comercial supersonica França-Brasil. O pioneirismo aviatório de Santos Dumont, iniciado em Paris, tem continuidade no Rio, com o

Concorde, nos alvares do século XX. Seu tempo de voo entre Paris e Rio, reduziu à metade o tempo consumido por outros tipos de aparelhos. Estão previstas viagens duas vezes por semana entre a França e o Brasil. Para comemorar o evento a ECT emitiu um selo especial no valor de Cr\$ 5,20, desenhado por Maria Lúcia Tavares Ramos, cearense, de Fortaleza, formada pela Escola Nacional de Belas Artes. A impressão foi em off-set, em papel fosforescente gomado, num total de 1.500.000 selos. O lançamento comemorativo do 1.º voo do Concorde foi efetuado com solenidades especiais na DR do Rio de Janeiro e outras, aplicando-se carimbo especial. Aliás, na DR de Baurú (SP), a referida solenidade teve aspecto muito especial, por ocasião do

fechamento da mala filatélica do Circuito Baurú-São José do Rio Preto, precisamente a um minuto do dia 21 de janeiro de 1976. Ata circunstanciada sob o assunto foi lavrada com muito esmero pelo Sr. Norival Nogueira, Assistente de Relações Públicas e Imprensa, que preferiu belíssima alocução. Estiveram presentes altos funcionários postais, Presidente do Clube Filatélico local e autoridades sediadas na região, bem como a Srta. Marise Martins, encarregada do Glichê Filatélico. Tópico da Coluna "Filatelia", de Francisco Crestana, d'O Estado de S. Paulo, nos dá conta que "Selos comemorativos do primeiro voo comercial do Concorde foram emitidos pela França, seus Territórios e por diversos países de expressão francesa (es-

pecialmente africanos). A Inglaterra não comemorou com selo o primeiro voo simultâneo do Concorde na rota Londres Bahrain, mas o evento está sendo comemorado filatelicamente por Bahrain e por diversos países árabes".

**6a. LUBRAPEX** — Vai realizar-se, na cidade do Porto (Portugal), de 9 a 18 de outubro de 1976, a 6a. Lubrapex. Os Comissários brasileiros são os que seguem relacionados e seus respectivos endereços: Maurini A. Ferreira — Rua Padre Severino, 415 - Belo Horizonte - MG; F. Fermio Araujo - Caixa Postal, 23 - Fortaleza - CE; Dr. Guido B. Hoffmann - Corcovado - 136 - Porto Alegre - RS; Hugo Fracalossi - Caixa Postal, 2.506 - Rio de Janeiro - RJ; Dr. Carlos Nery da Costa - Praça dos Jacarandás,

15 - apto. 203 - Rio de Janeiro - RJ; Horácio Matos da Silva - Sociedade Philatélica Paulista - Largo do Paisandu, 15 - 170. andar - São Paulo - SP; Francisco V. Crestana - Caixa Postal, 7281 - São Paulo - SP. Já podem ser aceitas inscrições, visto que os Comissários acima relacionados já receberam folhetos contendo os regulamentos, bem como os formulários para as inscrições, que deverão ser feitas até o próximo dia 30 de março. Não temos dúvida de que os interessados deverão fazer suas inscrições em tempo. O comparecimento a Portugal não será menos gostoso e atrativo. A Comissão Executiva da Lubrapex-76 é presidida pelo Dr. Jorge de Melo Vieira e tem como Vice-Presidentes o engenheiro Manoel Gomes (Presidente da Federação

Portuguesa de Filatelia) e o Sr. Carlos Viana Guimarães. Desempenham os papéis de Secretário e Tesoureiro, respectivamente, os srs. José Dias Affonso e Antônio Ribeiro Moreira. A Comissão Técnica tem como Comissário Geral o Sr. Paulo de Oliveira Machado e como Comissário do Júri o Dr. Antônio Romano Moreira. O endereço das Comissões é Avenida Rodrigues de Freitas, 14, Porto - Portugal.

**HOMENAGEM A SANTOS DUMONT** — Em Brookfield, Illinois, de 15 a 17 de janeiro, os Clubes da Federação Aerofilatelia das Américas realizaram uma exposição em homenagem ao brasileiro Alberto Santos Dumont, por suas grandes conquistas na aviação. Nesta exposição, o Departamento dos Correios dos

Estados Unidos apresentava selos de uma Agência Postal que obliterou com um carimbo comemorativo, especialmente confeccionado para o evento, toda correspondência postada durante a exposição. Os Correios brasileiros participaram do acontecimento com o envio de material filatélico: uma quadra de cada selo da Série Santos Dumont, lançada em 1973; Envelope de 10. Dia, selado e carimbado; Máximo Postal; Edital e Cartaz alusivo ao mesmo tema. (Extr. do Correio Filatélico da ECT, no. 17, Fevereiro de 1976).

**CORRESPONDÊNCIA** — Qualquer nota, comentário ou sugestão deverá ser encaminhada para Teixeira da Rosa - Caixa Postal, 304 - 88.000 - Florianópolis - SC

# RAFAEL

## CONFORTO E VERSATILIDADE PARA AS PESSOAS PRÁTICAS E MUITO EXIGENTES.



As pessoas práticas que não dispensam o conforto ganharam uma excelente opção para morar: o Ed. Rafael. Localizado na Av. Hercílio Luz, o Rafael reúne todo o alto padrão de qualidade Emedaux com as vantagens de sua excelente localização, que tornará seus moradores vizinhos do melhor comércio e dos principais postos de serviços de Florianópolis.

Com frente também para a rua General Bittencourt, o Rafael terá três apartamentos por andar, fartamente iluminados e arejados.

Cada apartamento abrigará uma suíte, dois quartos, living, lavabo, banheiro social, copa/cozinha, área de serviço, garagem e dependências completas de empregada. Observe as plantas e os detalhes do Ed. Rafael. Tudo foi planejado para atender pessoas práticas e, principalmente, muito exigentes.

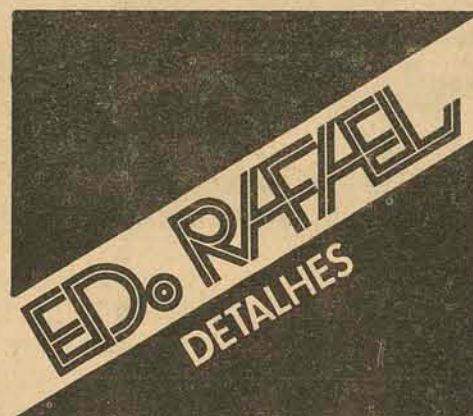
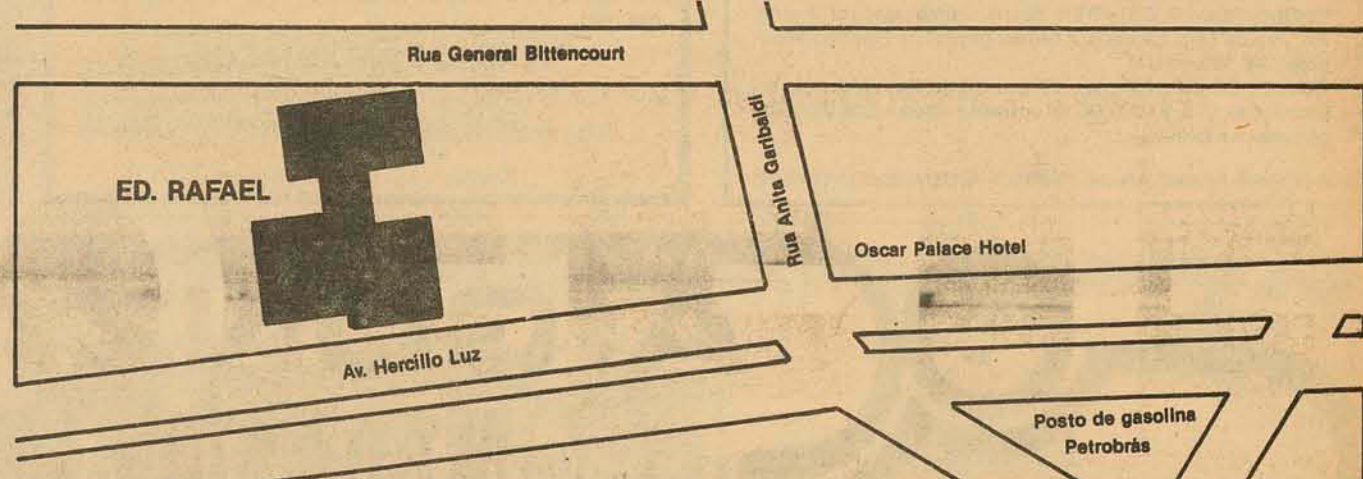

As especificações de um edifício Emedaux sempre fogem do convencional, procuram sempre destacar equipamentos modernos, capazes de satisfazer as pessoas mais exigentes no que se refere a conforto. Além de salão de festas, dois velozes elevadores, hall social em mármore e gás central, o Ed. Rafael terá, em cada apartamento, um aparelho de ar refrigerado, carpet, azulejos decorados até o teto, aberturas de alumínio na cozinha e nos banheiros, aquecedor a gás, filtro, tampo inox com uma cuba na cozinha e tampo de mármore com uma cuba nos banheiros.

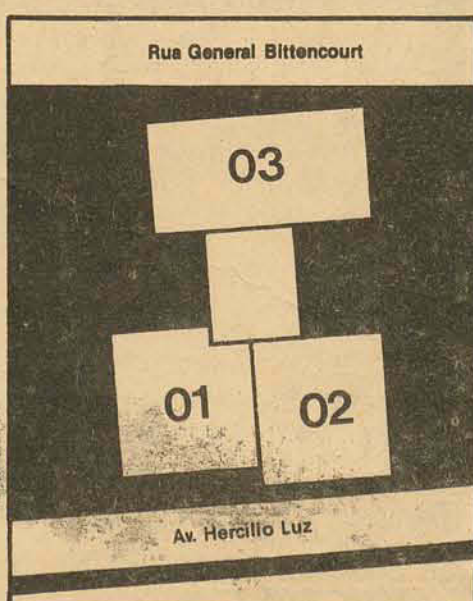
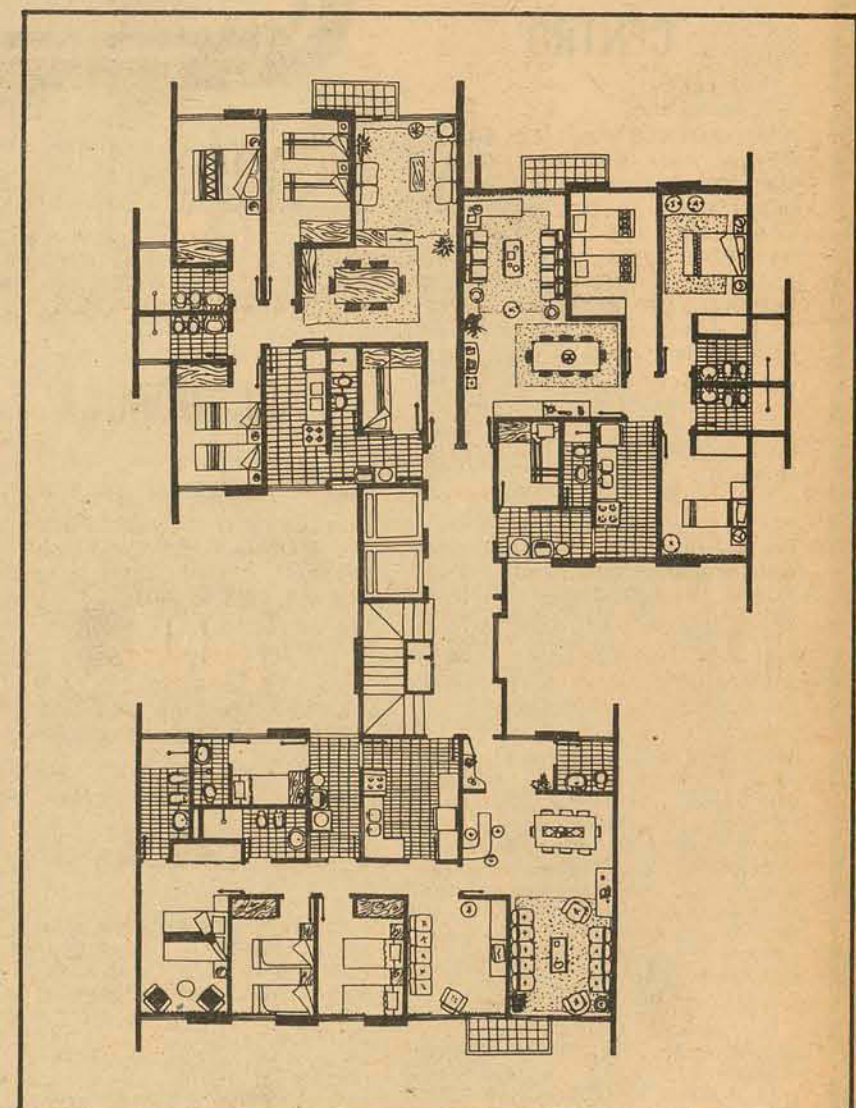

**INFORMAÇÕES:**  
Rua Deodoro, 13 - fone 22-4368  
Praça Pereira Oliveira, 14 - fone 22-4340

**EMEDAUX**  
ENGENHARIA E EMPREENDIMENTOS S.A.  
EMPRESA DO GRUPO EMEDAUX



# contato

Empreendimentos Imobiliários Ltda.

Edifício Visconde de Ouro Preto  
Sobre-loja, 16  
Fone — 22-3958 — CRECI-182

## VENDE

Apartamentos no Edifício Village, com 3 quartos, demais dependências e garagem.  
Preço — Cr\$ 30.000,00 de entrada e saldo pelo S.F.H.

## SECRETARIA EXECUTIVA

Para trabalhar em escritório de advocacia.

Exige-se:

- Ser exímia datilógrafa
  - Possuir redação própria
  - Experiência comprovada em serviços específicos ou congêneres.
  - Ser maior de 21 anos
- Oferece-se:
- Salário em aberto
  - Bom ambiente de trabalho
  - Vantagens trabalhistas

As candidatas deverão comparecer, munidas de documentos, à rua Felipe Schmidt no. 27, Ed. Dias Velho, 2o. andar, conjunto 206, no horário comercial.

## VENDE-SE

- Um bar bem no Centro, todo equipado, com bom movimento.
- Um lote em Canasvieiras medindo 12x28m. Bom preço.
- Uma área com 105.000m<sup>2</sup> no Balneário de São Miguel com praia particular e boa casa.
- Um lote no Ribeirão da Ilha de frente para o mar: Cr\$ 25.000,00.
- Uma casa na Trindade por Cr\$ 70.000,00.
- Uma área na Lagoa da Conceição com 18.732,50m<sup>2</sup> de frente para a Lagoa.
- Um lote no Village financiado com 500m<sup>2</sup>. Ótima localização.
- Uma área no Centro com 7.000m<sup>2</sup> possuindo praia particular.
- Uma área com 168.000m<sup>2</sup>. Bom preço.
- Um lote em Canasvieiras medindo 12,50x30,00. Boa localização.
- Lotes a 50m da praia próxima a Balneário Camboriú.
- Áreas de frente para o mar em diversos pontos do Estado.

Rua Marechal Guilherme, no. 5

— FONE 22-5777 —  
CRECI 78

## STATUS- Decorações e Serviços Ltda.

## CONSTRUÇÃO CIVIL

## REFORMAS

Rua: Jerônimo Coelho, 343 — Fone: 22-1903

— FLORIANÓPOLIS — SC.



**Imóveis Ltda**

## VENDE-SE APARTAMENTOS

APARTAMENTO CENTRAL - 010 - Excelente apto. com living em "L" biblioteca com armário embutido, uma suite, dois dormitórios, com armários embutidos, banheiro, copa, cozinha, com Kitchen Formiplac, área de serviço, dep. completa de empregada, entrada de serviço, garagem. Cr\$ 440.000,00.

APARTAMENTO CENTRAL - REF.011 - Ótimo apto. com sala de estar, um dormitório, cozinha, banheiro social, e garagem. Cr\$ 170.000,00.

APARTAMENTO CENTRAL - REF.004 - Apto. com hall de entrada, sala de estar, sala de jantar, 3 dormitórios, sendo 1 suite do casal, banheiro social, copa, cozinha, área de serviço, dep. completa de empregada, ar condicionado, carpet e garagem. Cr\$ 490.000,00.

APARTAMENTOS E LOJAS EM CANASVIEIRAS

EDIFÍCIO MURAL "I" LANÇAMENTO

Apto. de 2 e 3 dormitórios, com suite - no melhor ponto de Canasvieiras

## CASAS

CENTRO - REF.023 - Casa de Alvenaria com sala de estar, 3 dormitórios, sala de jantar, sanitário, copa, cozinha, banheiro social, terraço, dependência completa de empregada, porão habitável. Cr\$ 450.000,00.

TRINDADE - REF. 017 - Casa de alvenaria com living, 4 dormitórios, copa-cozinha, sala de TV, banheiro social, dep. completa de empregada, área de serviço, garagem e sacada. Cr\$ 450.000,00.

## TERRENOS

CANASVIEIRAS - REF.019 - Excelente terreno próximo ao mar com 2.400m<sup>2</sup> Cr\$ 100.000,00

COQUEIROS - REF. 014 - Terreno em área estritamente residencial com área de 350m<sup>2</sup>. Cr\$ 70.000,00.

TRINDADE - 3 terrenos à rua Luiz Paster - Cr\$ 50.000,00 cada um.

## VENDAS E INFORMAÇÕES

End: Praça Pereira Oliveira

Ed. Visconde de Ouro Preto

sobre loja nº 6.

Fones: 22-54-95 22-32-03

## NO BALNEÁRIO CAMBORIÚ TEMOS O MELHOR NEGÓCIO

EDIFÍCIO EM FASE FINAL DE CONSTRUÇÃO à meia quadra da praia, c/sala, 2 quartos, banheiro, cozinha, área de serviço, quarto e WC de empregada, Entrada Cr\$ 15.000,00 e Cr\$ 23.000,00 a combinar e o saldo à Cr\$ 1.600,00 mensais.

APTO DE COBERTURA, sala c/80m<sup>2</sup>, 4 dorm., 2 banheiros sociais, sendo 1 privativo do casal, lavabo, copa, cozinha, dependência completa de empregada, garagem p/2 carros. Preço Cr\$ 130.000,00 de entradas: o saldo a Cr\$ 5.000,00 mensais.

APTO FRENTE-MAR P/ENTREGA EM DEZEMBRO, sala, sacada, 3 dorm., 2 banheiros, sendo 1 privativo, ampla cozinha, área, quarta e WC de empregada, Preço Cr\$ 340.000,00 a combinar.

APTO RECÉM CONCLUÍDO, c/3 dormitórios, e demais dependências, c/azulejos decorados até o teto, piso de cerâmica esmaltada, c/garagem, Ato Cr\$ 10.000,00 e Cr\$ 55.000,00 a combinar e o saldo a Cr\$ 2.100,00 mensais.

APTO NA AV. ATLÂNTICA P/ENTREGA EM DEZEMBRO, sala, dorm., cozinha, banheiro, área de serviço e sacada. Preço Cr\$ 116.000,00 a combinar.

CASA EM ÓTIMA LOCALIZAÇÃO NUNCA HABITADA, c/sala, 3 dorm., cozinha, banheiro, garagem, quarto e WC de empregada. Com Cr\$ 60.000,00 de entrada e o saldo a Cr\$ 2.900,00 mensais.

BELÍSSIMO TERRENO, c/12.000m<sup>2</sup>, frente p/o mar, linda vista panorâmica, c/Cr\$ 130.000,00 de entrada e o saldo em 40 meses a combinar. Mercadoria rara.

CONTAMOS AINDA, grande variedades de casas, terrenos e apartamentos, com localização variada, à preço e condições atraentes. Visitem-nos sem compromisso.

MAIORES INFORMAÇÕES, INCLUSIVE SÁBADOS, DOMINGOS E FERIADOS, C/HERSON PAUPERIO, Negócios Imobiliários, CRECI 2284 no Balneário Camboriú, à Avenida Brasil, no. 2417 no Loteamento "LAUX".

## IMOBILIARIA NOSSA SENHORA DE FATIMA LTDA.

Rua Fernando Machado No. 35 - Centro  
CRECI No. 549 — telefone 22-4837

### TERRENOS- LOTES - CHACARAS

JARDIM ITAGUAÇU- ao lado da residência do Sr. Jorge Bornhausen c/462m<sup>2</sup>- Cr\$ 230.000,00 à vista.

COQUEIROS- Rua João Alcântara da Cunha c/10,50m por 23m de fundos- Cr\$ 60.000,00 a combinar

RATONES- temos várias chácaras para vender com metragens e preços diferentes

INGLESSES-PRÁIA- temos vários terrenos para vender com metragens e preços diferentes.

PONTA DAS CANAS- TEMOS TERRENOS E CHACARAS PARA VENDER, com metragens e preços diferentes

GAROPABA-PRÁIA- área de 15.000m<sup>2</sup> de frente para o Mar, negócio urgente Cr\$ 120.000,00 a vista

SAMBAQUI ponto final da linha de ônibus área c/5.000m<sup>2</sup> tendo 44m de frente para o Mar ótimo para lotear Cr\$ 190.000,00 a combinar

COQUEIROS- Rua João Meirelles área de 900m<sup>2</sup> ótimo para residência Cr\$ 250.000,00 a combinar

BEIRA MAR SUL- terreno c/17 x 30 c/2 lojas mais uma casa de madeira c/6 x 6- Cr\$ 200.000,00

VARGEM PEQUENA- terreno próprio para POSTO DE GASOLINA ou RESTAURANTE, c/5.000 tendo 135m de frente p/o asfalto Cr\$ 150.000,00

PONTAL DA PALHOÇA- 3 terrenos c/10 x 30m com uma casa de madeira nova c/120m<sup>2</sup> de frente a praia negócio urgente Cr\$ 180.000,00

JOAQUINA-PRÁIA- lote c/800m<sup>2</sup> e uma casa de madeira, de frente p/o mar Cr\$ 90.000,00 a combinar

CAMBIRELA-PRÁIA- lote c/10 x 30m Cr\$ 5.000,00 de entrada, saldo a 1.500,00 por mês

SACO DOS LIMÕES- temos vários lotes para vender com metragens e preços diferentes

SACO GRANDE- chácara c/65.000m<sup>2</sup> tendo 51m de frente p/a estrada velha próximo a cidade das abelhas. Barbada Cr\$ 130.000,00 urgente

CASAS E APARTAMENTOS

COQUEIROS-ED. GAIVOTA 1o and. ótimo apto. c/ 3 quartos, dep. de emp. garagem p/2 carros, carpetado e pintura aveludada Cr\$ 400.000,00

RUA 14 DE JULHO- casa c/2 quartos garagem e demais dependências Cr\$ 50.000,00 de entrada e saldo a Cr\$ 3.000,00 por mês no Estreito

A NOSSA SENHORA DE FÁTIMA AJUDA QUEM TEM FÉ

# A. GONZAGA S.A.

## MERCADO IMOBILIÁRIO

CRECI  
No. 1  
11a. Região

## CENTRO

### OPÇÃO No. 100

APARTAMENTO NOVO, ED. ANA TE-REZIA, BAIA NORTE, LIVING, 3 dormitórios, COZINHA COM AZULEJOS ATÉ O TETO, 2 BANHEIROS C/ AZULEJOS ATÉ O TETO, SENDO 1 BANHEIRO SOCIAL E 1 PRIVATIVO, ÁREA DE SERVIÇO, AQUECEDOR CENTRAL, DEPENDÊNCIA COMPLETA DE EMPREGADA, GARAGEM, SALÃO DE FESTAS, 4 ELEVADORES, TELEFONE. ÁREA CONSTRUÍDA 182 m<sup>2</sup>. ED. RECÉM CONSTRUÍDO. C/PEQUENA ENTRADA E O RESTANTE FINANCIADO EM 10 ANOS.

ED. PEDRO I — APARTAMENTO No. 1.005 — COM 58,38m<sup>2</sup>, COM 1 DORMITÓRIO, SALA, COZINHA, E BANHEIRO. ATO Cr\$ 82.750,00 — RESTANTE FINANCIADO PELA C.E.F. ED. EM FINAL DE CONSTRUÇÃO — ENTREGA EM MAIO 76.

OPÇÃO No. 88 — APARTAMENTO No. 1203, ED. SOLIMAR, living, 1 suite, 2 dormitórios, 2 banheiros, com azulejos até o teto, cozinha com azulejos até o teto, área de serviço, dependência completa de empregada, aquecedor d'água, pintura nova, todas as dependências com armários embutidos. Vista para a baía norte — área construída, 116 m<sup>2</sup>, com garagem. Preço Cr\$ 450.000,00 ou Cr\$ 550.000,00 mobiliado.

OPÇÃO No. 53 — ED. PRAÇA 15, RUA ARCIPRESTE PAIVA, No. 11, uma sala com 35,80m<sup>2</sup>, No. 207. — (KIT-NET).

OPÇÃO No. 98 — CASA DE ALVENARIA, com 1 living, 2 dormitórios, copa-cozinha, porão habitável, com 3 dormitórios, banheiro e lavanderia. Área construída, 96,34m<sup>2</sup>, terreno com 276,00m<sup>2</sup>.

### OPÇÃO No. 103

RUA LUIZ DELFINO — CASA DE ALVENARIA CONTENDO: LIVING, 3 dormitórios, LAVABO, BANHEIRO SOCIAL, COZINHA, QUARTO DE COSTURA, QUINTAL E ABRIGO PARA CARRO. Cr\$ 280.000,00

### OPÇÃO No. 74

— APARTAMENTO COM 61,00m<sup>2</sup>, SITUADO NO EDIFÍCIO "A COELHO", TENDO 1 QUARTO, SALA, COZINHA, BANHEIRO E ÁREA DE SERVIÇO. PODE SER FINANCIADO.

### OPÇÃO No. 20

— LOJA COM ÁREA DE 38,00m<sup>2</sup>. EM EDIFÍCIO CENTRAL

### OPÇÃO No. 41

— TERRENO SITUADO À AVENIDA MAURO RAMOS, ÓTIMO PONTO PARA COMÉRCIO, TENDO UMA ÁREA DE 535, 70m<sup>2</sup>. PLANO.

## AGRONÔMICA

### OPÇÃO No. 66

LINDO TERRENO SITUADO NO PROLONGAMENTO DA RUA VISCONDE DE TAUNAY, COM ÁREA DE 288,00m<sup>2</sup>, ÓTIMA SITUAÇÃO, POR APENAS — Cr\$ 48.000,00.

### OPÇÃO No. 5

RUA SÃO VICENTE DE PAULA — TERRENO MEDINDO 9,50m<sup>2</sup>; DE FRENTE POR 28,00 DE FUNDOS. Cr\$ 35.000,00

## LAGOA

LAGOA DA CONCEIÇÃO  
OPÇÃO No. 30 — LINDO TERRENO COM 510 METROS QUADRADOS, 17 METROS DE FRENTE POR 30 METROS DE FUNDOS. PREÇO Cr\$ 35.000,00.

OPÇÃO No. 100 — PASTA — LINDO TERRENO COM 6.600 METROS QUADRADOS, COM 100 METROS DE FRENTE PARA A ESTRADA E 66 METROS DE FUNDOS. PODE SER DIVIDIDO EM LOTES COM 25 METROS DE FRENTE, LINDA VISTA PANORÂMICA. PREÇO TOTAL Cr\$ 130.000,00.

## TAPERA

TAPERA — FRENTE PARA A ILHA DNA, FRANCISCA.  
OPÇÃO No. 10 — CASA MISTA COM 2 dormitórios, COM 2 BANHEIROS PRIVATIVOS, 1 BANHEIRO SOCIAL, COZINHA, VARANDA E CHURRASQUEIRA, AMPLO SALÃO — ÁREA CONSTRUÍDA 115,00m<sup>2</sup>, ÁREA TERRENO 1.400m<sup>2</sup>, CASA TODA MOBILIADA: FOGÃO, GELADEIRA, ARMÁRIOS, MESAS, CADEIRAS, CAMAS E BUTIÕES DE GÁS. PREÇO Cr\$ 110.000,00 FACILITADO, NEGÓCIO URGENTE.

## OFERTA ESPECIAL

### VILLAGE

VALORIZOU 50% EM 1975

ÚLTIMOS LOTES A VENDA.

RUAS CALÇADAS, ILUMINAÇÃO PÚBLICA,

ÁGUA ENCANADA, JUNTO AO LAGOA

IATE CLUBE, BAIRRO FECHADO

COM VIGIA NOTURNO

PLANTÃO NO LOCAL:

SÁBADO DAS 9,00 às 18,00 H

DOMINGO DAS 9,00 às 18,00 H

## CENTRO

### SOLAR DE ALPERSTEDT

APARTAMENTOS DE ALTO PADRÃO NA AV. OTHON GAMA D'ÊÇA, COM ÁREA REAL DE 200,12 e 209,83m<sup>2</sup>. — AMPLO LIVING, 3 dormitórios, BANHEIRO PRIVATIVO DO CASAL, BANHEIRO SOCIAL, ÁGUA QUENTE EM TODOS OS BANHEIROS, E COZINHA, COM APARELHO JÁ INSTALADO. ÁREA DE SERVIÇO, DEPENDÊNCIA COMPLETA DE EMPREGADA, SACADA E PLAY-GROUND. BANHEIROS E COZINHA COM AZULEJOS ATÉ O TETO. ED. EM FINAL DE CONSTRUÇÃO. ENTREGA EM JUNHO 76.

APARTAMENTO No. 1.003 — ED. FRANCISCO NAPPI, ainda não habitado, Ap. com living, 2 dormitórios, copa-cozinha, 2 banheiros, área de serviço, dependência completa de empregada, s/garagem. Ed. em final de construção. Preço Cr\$ 318.482,00 — Ato Cr\$ 60.000,00 — Saldo financiado.

ED. FRANCISCO NAPI — AP. No. 1204 — NÃO HABITADO, C/LIVING, 2 dormitórios, COPA-COZINHA, BANHEIROS, ÁREA DE SERVIÇO, DEPENDÊNCIA COMPLETA DE EMPREGADA, S/GARAGEM. PREÇO Cr\$ 336.230,00, ATO Cr\$ 40.000,00. SALDO FINANCIADO. ED. EM FINAL DE CONSTRUÇÃO, SERÁ ENTREGUE DIA 20/1/76.

LOJA NOVA — ED. JAYME LINHARES — Cr\$ 250.000,00.

BALNEÁRIO DANIELA

3 LOTES — VALOR Cr\$ 25.000,00 CADA

## PLANTÃO PERMANENTE

De 2a. a Sábado, das 8,00 as 22,00 horas.

Rua Arcipreste Paiva, 11

## COQUEIROS

OPÇÃO No. 21 — CASA DE ALVENARIA, COM 200,69m<sup>2</sup>, EDIFICADA EM TERRENO DE 414,40m<sup>2</sup>, C/LIVING, SALA DE JANTAR, 4 dormitórios, 2 BANHEIROS, COPA-COZINHA, ÁREA DE SERVIÇO, DEPENDÊNCIA COMPLETA DE EMPREGADA, CHURRASQUEIRA E GARAGEM.

### OPÇÃO No. 03

RUA DESEMBARGADOR TAVARES SOBRINHO — 2 TERRENOS PERFAZENDO UMA ÁREA DE 853,55m<sup>2</sup>, DE ESQUINA, POR APENAS Cr\$ 200.000,00

### OPÇÃO No. 34

RUA ESTILAC LEAL — BOA CASA DE ALVENARIA, NOVA, 3 dormitórios, BANHEIRO, COPA-COZINHA, LIVING, DEPENDÊNCIA DE EMPREGADA, ÁREA DE SERVIÇO E GARAGEM. CHURRASQUEIRA. Cr\$ 320.000,00

OPÇÃO No. 71 — CASA DE ALVENARIA, com living, varanda, 4 dormitórios, copa-cozinha, 2 banheiros, todas as dependências com armários embutidos, dependência completa de empregada, anexo a casa um apartamento, com 1 dormitório, banheiro, copa-cozinha, e garagem. Linda vista para o mar. Área construída 272,00m<sup>2</sup>, terreno com 827,00 m<sup>2</sup>.

## BOM ABRIGO

### OPÇÃO No. 52

BOM ABRIGO — CASA DE MADEIRA C/80,00m<sup>2</sup>, LIVING, 3 dormitórios, COPA-COZINHA, 1 SALA E GARAGEM. TERRENO COM 490,47 m<sup>2</sup>.

## BALNEÁRIO DANIELA

OPÇÃO No. 62 — Um lote com 360m<sup>2</sup>, 15 metros de frente por 24 metros de fundos. Há 50 metros da Praia, Preço Cr\$ 75.000,00 — Negócio urgente.

OPÇÃO No. 26 — Um lote com 360,00m<sup>2</sup>, 15 metros de frente por 24 metros de fundos. Preço Cr\$ 20.000,00

## JURERÉ

PRAIA DE JURERÉ  
OPÇÃO No. 54 — Um lote com 450,00m<sup>2</sup>, 15 metros de frente por 30 metros de fundos. Preço Cr\$ 30.000,00.

PRAIA DO FORTE — JURERÉ  
OPÇÃO No. 13 — Um lote com 450,00m<sup>2</sup>, 15 metros de frente por 30 metros de fundos. Cr\$ 40.000,00.

## ESTREITO

OPÇÃO No. 73 — CASA DE ALVENARIA, ESTILO COLONIAL, RECÉM-CONSTRUÍDA, NÃO FOI HABITADA, VIDROS FUMÊ, C/LIVING, 3 dormitórios, BANHEIRO, C/AZULEJOS ATÉ O TETO, COPA-COZINHA C/AZULEJOS ATÉ O TETO, HALL DE ENTRADA E GARAGEM. ÁREA CONSTRUÍDA 115m<sup>2</sup>, MAIS UMA ÁREA ÚTIL DE 55,00m<sup>2</sup>. TERRENO C/660m<sup>2</sup>.

OPÇÃO No. 69 — CASA DE ALVENARIA, DE ESQUINA, COM AS SEGUINTE DEPENDÊNCIAS: LIVING, 3 dormitórios, SALA DE JANTAR, 2 BANHEIROS C/AZULEJOS ATÉ O TETO, LAVABO, HALL DE ENTRADA, LAVANDERIA, DEPENDÊNCIA COMPLETA DE EMPREGADA, GARAGEM PARA 2 CARROS E CHURRASQUEIRA. ÁREA CONSTRUÍDA 201,93m<sup>2</sup>. ÁREA TERRENO 450,00m<sup>2</sup>.

## SANTO AMARO DA IMPERATRIZ

OPÇÃO No. 43 — ÁREA DE TERRA COM 185,614 MIL METROS QUADRADOS, PLANA, ÁGUA BOA. PREÇO Cr\$ 110.000,00 — NEGÓCIO URGENTE.

## VARGEM PEQUENA

OPÇÃO No. 11 — ÁREA DE TERRA COM 20.000 MIL METROS QUADRADOS, COM PEQUENO DECLIVE, ÁGUA BOA, 1 CASA DE ALVENARIA ANTIGA, PREÇO Cr\$ 75.000,00.

## PONTA DE BAIXO

OPÇÃO No. 02 — Ótimo terreno com, 7.000m<sup>2</sup>, com frente para a estrada geral de Ponta de Baixo, fundos para o mar. Todo arborizado com árvores frutíferas, com 2 casas de madeira, 1 casa com 3 dormitórios, banheiro, copa-cozinha, sala, garagem e churrasqueira, área construída 176m<sup>2</sup>. Outra casa com 2 dormitórios, cozinha, sala, área construída 50,00m<sup>2</sup>. Rancho para barco, água encaçada, água de poço, luz elétrica, linda vista panorâmica. Aceita imóvel no negócio, casa ou apartamento. Negócio urgente.

## CANASVIEIRAS

OPÇÃO No. 28 — Terreno plano, com 13,00 metros de frente por 30,00 metros de fundos. Área total 390,00m<sup>2</sup>. Lote no. 501. Preço Cr\$ 40.000,00.



# - DESPACHANTE SONAGLIO - HERMINIO SONAGLIO & CIA. LTDA. R. CEL. PEDRO DEMORO, 2157 - ESTREITO

AO LADO DO DETRAN

encaminhamos carteira de motorista, identidade, passaporte, regs. no DNER, imposto sindical, atestados, certidões, fotocópias, fotografias, seguros total, incêndio e obrigatório, plastificações, instruções teóricas, EMPLACAMENTOS, etc.  
RAPIDEZ E EFICIÊNCIA.



## Auto Escola Vila Rica

"Seja previdente, faça seu curso de motorista em uma Auto-Escola que ofereça confiança.  
Rua Francisco Tolentino, 12



Rua Deodoro, 22 CJ 31 Fone 22-2160 - Flópolis.

CRECI - 57

### IMÓVEIS PARA ALUGAR

L-30 - Apto. no ED. SOLIMAR, c/2 qtos., suite e demais dep. Todo mobiliado - Aluguel - Cr\$ 5.000,00.

L-35 - Casa Rua Silva Jardim c/4 qtos., garagem p/2 carros.

L-37 - Casa em ITAPEMA p/temporada.  
IMÓVEIS À VENDA

A-73 - ED. PORTINARI - Apto. c/2 qtos. e demais dep.

A-72 - ED. TOULOUSE LAUTREC - Av. Trompowski, c/2 qtos., suite e demais dep. Área Constr. 164,19m2.

A-71 - ED. REMBRANDT - Apto. c/2 quartos, suite e demais dep. Área constr. 182,00m2.

A-69 - ED. IMPERADOR - Bain. Camborid - Apto. c/4 qtos., e demais dep. Área Constr. 189,00m2.

A-68 - ED. ALEXANDRA - Apto. c/1 qto. e demais dep. Opção p/garagem.

A-60 - ED. DONA LILA - Apto. c/2 qtos., suite e demais dep. - CENTRO.

A-33 - ED. LA FONTAINE - Apto. c/3 qtos. e demais dep. Área Constr. 137,00m2.

A-65 - ED. KARIMÁ - Apto. c/2 qtos., 1 suite e demais dep. Área Constr. 155,00m2.

## RARA OPORTUNIDADE

Vendo 9.725 m2 na Praia dos Ingleses. Tratar pelo telefone 22-5106.

### VENDE-SE

- Posto de Serviços, totalmente equipado, com boas vendas mensais, localizado entre o trecho de Barreiros e Tijucas - preço de ocasião - venda direta sem corretagem.  
- 1 caminhão Mercedes Benz, c/truck, ano 1970, c/carroceria.  
- 1 caminhão Mercedes Benz c/truck ano 1970, c/tanque para 12.500 litros, todo equipado.  
- 3 tanques com capacidade para 8.000 litros cada um, c/divisão para 4.000 litros.  
Tratar pelo telefone 44-2924.

## BRITA COM GRANULOMETRIA PERFEITA



## PEDRITA

FONE 220037 - FLORIANÓPOLIS

ATENDIMENTO EM TODO ESTADO



## CHAVES

Em 5 minutos

RUA FRANK - TOLENTINO-48 CENTRO  
CONFECCIONA-SE QUALQUER TIPO DE CHAVE

### Auto Viação São Cristóvão S/A.

FLORIANÓPOLIS-ESTAÇÃO RODOVIÁRIA  
- FONES: 22-5003 - 22-1468

ESTREITO - RUA SANTOS SARAIVA,  
300 - FONE: 44-1768

#### HORÁRIOS

P/LAGUNA - Às 5,15-7,00-19,00-21,00  
P/TUBARÃO - CRICIÚMA e ARARANGUÁ - Às  
5,15-7,00-9,00-11,00-13,30-16,00-19,00-21,00  
PORTO ALEGRE - 5,15-7,00-19,00 e 21,00 horas  
PORTO ALEGRE - 23,15 - DIRETO S/ESCALA  
PORTO LAGRE - 22,45 - CARRO LEITO



EMPRESA SANTO ANJO DA GUARDA LTDA.

#### HORÁRIOS

EMPRESA SANTO ANJO DA GUARDA LTDA.

Agência Centro: Fone - 22-2172 - 22-3682

Agência Estreito: fone - 44-2935

De FLORIANÓPOLIS para

P. Lopes - Laguna - Tubarão - Criciúma - Araranguá -

Sombrio - S. Rosa - Mampituba - Osório e P. Alegre

6,00 - 12,00 - 18,00 - 20,00 e 24,00 horas.

De FLORIANÓPOLIS à P. Alegre: DIRETO 22,00 horas

De FLORIANÓPOLIS à P. Alegre: CARRO LEITO 22,15 horas

De FLORIANÓPOLIS à Criciúma: 6,00 - 7,00 - 8,30 - 10,30 - 12,00 13,00 - 14,15 - 15,00 - 16,30 - 20,00 - 21,30 e 24,00 horas.

De FLORIANÓPOLIS à Tubarão: 6,00 - 7,00 - 8,00 - 10,15 - 10,30 - 12,00 - 13,00 - 14,15 - 14,30 - 15,00 - 15,30 - 16,15 - 17,30 - 18,00 - 20,00 - 21,30 - 22,15 - e 24,00 horas.

De FLORIANÓPOLIS à Laguna: 6,00 - 6,30 - 10,00 - 12,00 - 14,00 - 17,15 - 18,00 - 20,00 e 24,00 horas.

De FLORIANÓPOLIS à Imbituba: 6,30 - 9,40 - 10,00 - 14,00 - 17,00 e 18,00 horas.

De FLORIANÓPOLIS à Imaruí: 16,45 horas.

De FLORIANÓPOLIS à Lauro Muller: 10,30 e 14,30 horas.

### ESCRITURÁRIO

Com bastante prática, bom datilógrafo.

Oferecemos ótimo salário.

Informações no Hoepcke Veículos à Av. Ivo Silveira, 999 falar com o gerente de vendas.

## "ÁGUIA BRANCA" PATO BRANCO - PORTO ALEGRE

Venha viajar conosco e sirva-se do gentil atendimento que esta Empresa lhe oferece, sigando Rio Grande do Sul - Santa Catarina e Paraná, PELO MENOR PERCURSO E MENOS TEMPO DE VIAGEM, pelos modernos "TURBO ÁGUIAS".  
Saída de Porto Alegre às 20:00 horas  
Saída de Pato Branco às 14:00 horas.  
Diariamente inclusive aos domingos.  
Itinerário servido:  
Pato Branco - Mariópolis - Clevelândia - Abelardo Luz - Chapecó - Xanxerê - Xaxim - Chapecó - Goio-en - Nonoai - Trindade - Ronda Alta - Rondinha - Sarandí - Carazinho - Soledade - Estrela - Montenegro - São Leopoldo - Porto Alegre.



## VEÍCULOS S.A.

Avenida Governador Ivo Silveira, 999  
telefone 44-1633

Concessionário Chevrolet  
Automóveis - Utilitários  
Camionetes - Caminhões.

#### RELAÇÃO DOS VEÍCULOS USADOS

MARCA	ANO	COR
OPALA COUPÉ	1972	VERDE
OPALA COUPÉ	1974	VERDE
OPALA COUPÉ	1974	AMARELO
OPALA COUPÉ	1974	BRANCO
OPALA COUPÉ	1975	MARROM
VOLKS - 1300	1973	AMARELO
VOLKS - 1300	1973	VERDE
VOLKS - 1500	1973	AMARELO
PASSAT	1975	VERMELHO
CORCEL	1971	AMARELO
CHEVETTE	1974	VERMELHO
CHEVETTE	1974	ROSA PANTERA
OPALA GRAN LUXO	1974	MARROM METÁLICO



Depto. Imóveis Terceiros

## negócios imobiliários



Depto. Imóveis Terceiros

### APARTAMENTOS

#### CENTRO

- Em Edifício bem localizado, com ótimo acabamento, próprio para estudante ou casal em início de vida conjugal, com carpet na sala e dormitório, possuindo ainda cozinha e banheiro social com azulejo em cores até ao teto e área de serviço. No nono andar, Boas condições de pagamento.

- Apartamento de quarto/sala e demais dependências em Edifício a ser entregue dentro de dias, localizado na Avenida Hercílio Luz, com excelente acabamento. No quarto andar. Unidade no. 401.

#### BIANCA

- Edifício Alexandra-Bianca, apartamento de um quarto e sala de jantar/estar, com carpet, banheiro social, cozinha, área de serviço. Ótimo acabamento. Boas condições de pagamento. Unidade no.901.

Apartamento com dois dormitórios e demais dependências. Com carpet e garagem. Nono andar. Unidade no. 904.

- Apartamento com três quartos e demais dependências. Com garagem. Na Avenida Hercílio Luz, em Edifício a ser entregue dentro de dias.

Boas condições de pagamento.

### EDIFÍCIO PORTINARI

- Edifício Portinari - com dois dormitórios, sala de estar e jantar, cozinha, dependência de empregada, banheiro social, área de serviço e garagem. No Bloco C, primeiro e segundo andares.

- Apartamento com dois dormitórios, sala de estar e jantar, com carpet, banheiro social e cozinha com azulejo decorado até o teto, área de serviço com azulejo colorido até ao teto, também, dependência completa de empregada e garagem. Boas condições de pagamento. No quinto andar. Unidade no. 503.

### EDIFÍCIO BERENICE

- Edifício Berenice - Apartamento de um quarto, sala de estar e jantar banheiro social, cozinha e área de serviço. No quarto andar. Preço: 184.450,00

### BEIRA MAR NORTE

- Edifício Carina - No sétimo andar, possuindo suite de casal, mais três dormitórios, salão de estar e jantar, banheiro social com azulejo decorado até ao teto, cozinha enorme, área de serviço, dependência completa de empregada, garagem e linda vista para a Baía Norte.

### EDIFÍCIO ANTARES

- Edifício Antares - Em final de construção. Com três dormitórios, sala de estar e jantar cozinha, banheiro social ecom azulejo decorado até e ao teto em duas cores, dependência completa de empregada e área de serviço com azulejo colorido, com carpet nas salas e dormitórios. Alto padrão. Com garagem e uma belíssima vista para a Beira Mar Norte.

### TERRENOS

Agronomica  
Terreno na rua Rui Barbosa com 1.400 m2 de área próprio para construir residência de alto padrão. Boas condições de pagamento.

#### BOM ABRIGO

Terreno na Rua Herminio Millis com excelente localização já com projeto para construção de residência. Bom preço.

#### ITAGUAÇU

Lote no Bairro dos Milionários em localização privilegiada. Pronto para construir residência de alto gabarito. Com condições de pagamento a combinar.

#### TRINDADE

Lote no Jardim Cidade Universitária. Junto à U.F.S.C.  
Preço: 50.000,00

### PLANTÃO:

Diário das 08 às 22 h, inclusive sábado e domingo.



COMÉRCIO E  
ADMINISTRAÇÃO  
DE IMÓVEIS LTDA.  
CIECI N.º 57 - SA. REGISTRO  
FONE: 22-2160 - 22-3682 - 22-3683  
RUA FRANK, 48 - CENTRO - FLORIANÓPOLIS



COMÉRCIO E  
ADMINISTRAÇÃO  
DE IMÓVEIS LTDA.  
CIECI N.º 57 - SA. REGISTRO  
FONE: 22-2160 - 22-3682 - 22-3683  
RUA FRANK, 48 - CENTRO - FLORIANÓPOLIS





## AUTOMÓVEIS

## O primeiro lançamento do ano na Europa: Mercedes-Benz 220-D e 280-E

A Mercedes-Benz causou o primeiro impacto do mercado automobilístico alemão em 1976, com o lançamento nos últimos dias do mês de janeiro recém findo, de seus novos modelos de carros menores: o 200-D e o 280-E, produzidos pela Daimler-Benz, na sua fábrica de Stuttgart.

Os novos carros, que estiveram durante dois anos em testes nas estradas alemãs, devidamente camuflados, caracteriza uma velha pretensão da Daimler-Benz em unificar, a curto prazo, toda sua linha de carros menores, desde o modelo 200 até o 280, tanto na sua versão a gasolina, quanto na diesel, muito utilizada no serviço de taxis em diversos países europeus.

Apresentando muitas das características dos veículos da linha de luxo - linha "S" - da Daimler-Benz, os novos carros vêm sendo conhecidos, na Europa, como os Mini-Mercedes, têm um comprimento de 472,5 cm - 4,5 cm a mais do que os modelos anteriores - e uma largura de 170,6 cm - 6,4 cm a menos.

O maior comprimento levou, também, a alteração da distância entre-eixos, que aumentou de 275 para 279,5 cm, resultando em maior espaço interno. A altura do solo foi rebaixada em um centímetro, enquanto em seu interior, os bancos dianteiros foram levantados em mais um centímetro.

A injeção de combustível é do tipo K-Jetronik, de fabricação Bosch, igualmente responsável por outros componentes do sistema elétrico, dos carros ora lançados.

Segundo adiantou Günther Molter, da Daimler-Benz: Os novos modelos vêm enriquecer a nossa linha de produção, pois com seus motores de 55 cv a 177 cv, respondem as mais variadas exigências, apresentando uma elevada performance e excelente padrão de conforto, oferecendo uma segurança ativa e passiva do mais alto nível, o que os tornam em carros de fácil manejo e muito agradáveis de dirigir não só em viagens mas, também, nas cidades".

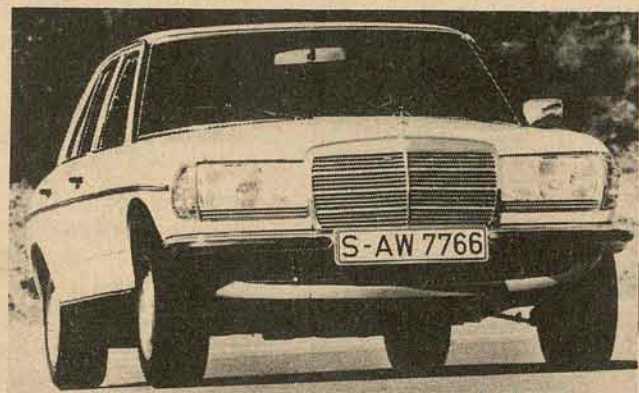

Embora chamados de Mini-Mercedes, os novos modelos têm 4,5 cm a mais que seus antecessores da linha menor da MB.

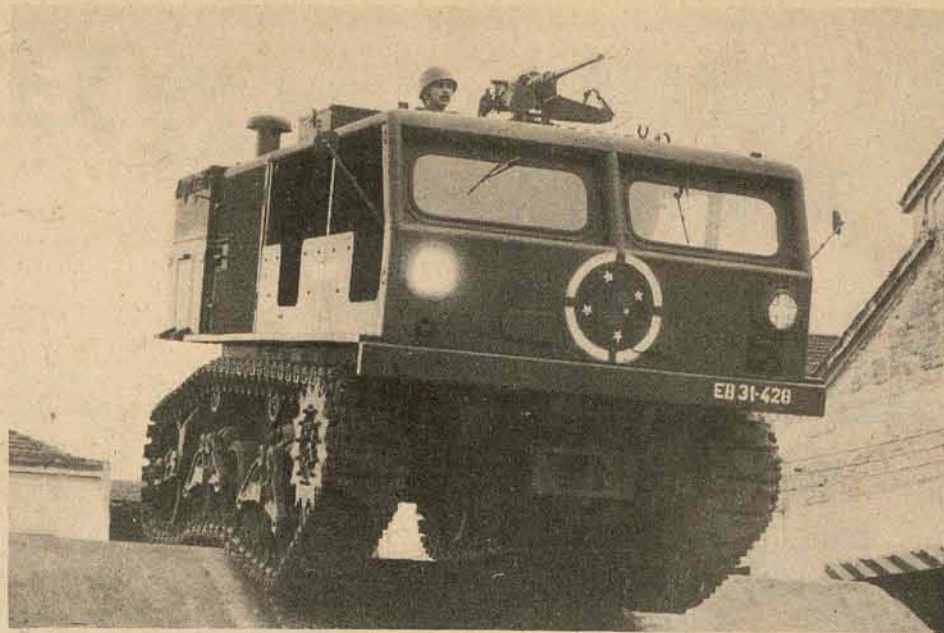

## Exército melhora desempenho de viatura, com nacionalização de sua mecânica

O propósito das Forças Armadas, de tornarem o Brasil auto-suficiente em armamentos menos complexos, tem levado o Departamento de Material Bélico do Exército, através do Parque Regional de Motomecanização, de São Paulo, a desenvolver programas de modernização e nacionalização de seus veículos.

Assim, já foram remodelados inúmeros tipos de viaturas militares, empregadas nas mais variadas operações, sendo que o último melhoramento foi procedido no trator M-4, de 18 toneladas, usado pelas unidades de artilharia, no reboque de canhões de grosso calibre.

Esses tratores, de origem americana, foram agora totalmente remodelados e tiveram elevado o seu índice de nacionalização, o que lhes deu melhores condições operacionais e, ainda, tiveram facilitada a sua manutenção, com o emprego de componentes nacionais.

No M-4, depois de acurados estudos, foi utilizada a mecânica da Scania brasileira, que forneceu os motores e os câmbios, já adotados por outros veículos militares no Brasil. As lagartas do M-4, anteriormente importadas, são, agora, igualmente, produzidas no país.

Com a utilização da tecnologia brasileira, nessa programação de nacionalizar, ao máximo, suas viaturas, o Exército e as empresas participantes vêm acumulando preciosos conhecimentos e vivência no setor, dando cada vez maiores oportunidades a seus engenheiros especializados, de usarem, cada

vez mais, equipamento nacional em suas viaturas.

O trator M-4, cuja missão principal é rebocar canhões pesados, pode deslocar-se a velocidades bastante elevadas, o que o torna um veículo de grande maneabilidade.

Seu motor original era a gasolina e apresentava um desempenho de 0,5 km/litro. Com a substituição pelo motor diesel Scania DS-11, passou para 2 km/litro, o que veio quadruplicar seu raio de ação.

Tem 5 metros de comprimento, 2,47 metros de altura e 2,56 metros de largura. Seu tanque de combustível tem capacidade para 400 litros e conta, ainda, com duas tomadas de ar comprimido para o freio de reboque, tomada de força externa e guincho acionado automaticamente pelo motor. O trator M-4, do Exército, agora nacionalizado, teve seu desempenho melhorado pela mecânica nacional.

## Pelas Revendas

A DVA-VEÍCULOS S.A. - Concessionária Mercedes-Benz - acaba de entregar um carro modelo 0-355/6, com plataforma para ônibus, à empresa de turismo Floritur. O chassis receberá uma carroceria Nielsen, das modernas existentes no país, inclusive com ar-condicionado.

\*\*\*

Segundo os testes realizados pela equipe de mecânicos da AMAURI VEÍCULOS, o último modelo da Variant, com novo sistema de carburação, teve seu desempenho melhorado, chegando a fazer 11,48 km/litro, alcançando a velocidade de 135 km/hora.

\*\*\*

A FLORISA deverá receber amanhã ou terça-feira, o último lançamento da Ford, o Máverick edição limitada, em comemoração a 75.000o. unidade fabricada no modelo. O carro virá com calotas de luxo, espelho tipo "Monza" e outras melhorias.

\*\*\*

Recém iniciando suas atividades, a RODO MAR vendeu no mês de janeiro, nada menos de cinco automóveis Alfa-Romeo, modelo 2300 e, já nos próximos dias, entregará outros seis carros do mesmo modelo.

\*\*\*

Um novo estoque de aros de magnésio, para toda linha da Volkswagen, tem movimentado a loja de acessórios da C. Ramos S.A.

\*\*\*

MEYER VEÍCULOS esperando, para o início da semana, uma nova remessa de carros da linha Chrysler, já que todos carros que chegam são imediatamente comercializados.

\*\*\*

O novo "White Sales Maverick", totalmente equipado, já pode ser visto em exposição na DIPRONAL.

\*\*\*

Apesar dos aumentos da gasolina e do preço dos veículos, tem sido considerável o volume de vendas da KOESA.

\*\*\*

A Direção do JÓIA POSTO acertando, com a Honda do Brasil, a realização de um Curso de Pilotagem de Motos com Segurança, a ser levado a efeito, brevemente na Capital.

## SUBA A BORDO E TOME O LEME

Meyer Veículos, revendedor exclusivo Chrysler, além de fornecer os belos e seguros barcos da Carbras Mar, está vendendo, em condições excepcionais, a mais completa linha de motores de popa. Suba a bordo e tome o leme. Você vai viver momentos inesquecíveis.



motor Chrysler 135 HP	motor Chrysler 55 HP	motor Chrysler 75 HP	motor Chrysler 105 HP
motor Chrysler 15 HP	motor Chrysler 25 HP	motor Chrysler 6 8 HP	motor Chrysler 3,6 HP

# MEYER VEICULOS

Rua: Dr. Fúlvio Aducci 597 Fones: 44 - 1169 / 44 - 1691 / 44 - 1277



## Chegou o carro que você esperava. Dodge 1800 Polara.

O carro que respeitou a opinião pública

Finalmente você pode conhecer o Dodge Polara. Um carro que tem novidades de acabamento interno e externo que o deixaram ainda mais bonito.

Inovações de conforto e requinte. Aperfeiçoamentos mecânicos que fizeram dele um carro ainda mais econômico. E, de longe, o de maior desempenho. Conheça agora algumas das principais atrações do Dodge Polara.

Depois venha conhecê-lo de perto em nossa loja. Você vai descobrir que, realmente, valeu a pena esperar por ele.

### Novo interior.

Mais luxuoso e confortável. Novo volante e novo desenho de estofamento, nas cores preto e caramelo, combinando com a cor do carro.

### Maior economia e mais potência: 92 hp.

Com o novo diâmetro das válvulas e o carburador SU-175 de depressão constante, o Dodge Polara ficou ainda mais econômico e mais potente: 92 hp.

### Nova grade.

O Dodge Polara ficou mais valente também na aparência.

### Ótimos planos de financiamento.

Nos Revendedores Dodge você não encontra apenas um novo e maravilhoso carro. Encontra também maravilhosos planos de financiamento para comprar esse carro.

### Novas cores.

Castanho Araguaia, Marrom Iguaçu, Branco Valência, Prata Monterrey, Verde Jade, Vermelho Veneza, Turquesa Mônaco, Amarelo Tenerife, Preto Onix, Vermelho Dinastia.

### Novas lanternas traseiras.

Novo desenho, realçando as linhas traseiras do carro.

### Traseira mais baixa. Nova suspensão.

A suspensão do Dodge Polara deixou a traseira do carro nivelada com a dianteira. E os amortecedores também são novos, cinco vezes mais duráveis.

### Garantia Total.

A Garantia Total do Dodge 1800/75 continua no Dodge Polara. É a sua maior prova de qualidade. Uma garantia que durante 6 meses ou 12.000 km dá a você tranquilidade total, em relação a peças e mão-de-obra.

**DODGE 1800**  
*Garantia Total*

REVENDEDOR AUTORIZADO CHRYSLER DO BRASIL

## MEYER VEICULOS