

O TEMPO - Pressão Atmosférica Média: 1009,7 milibares. Temperatura do dia: 24,6 graus com máximo na maior insolação de 32,5 graus e mínimo à noite de 19,6 graus. (No Planalto a média mínima será de 13,1 graus). Estado médio do Céu: Cumulus, Stratus, Cumulonimbus, de meio claro a encoberto. Nevoeiros noturnos nas serras, litoral e margens de rios. Estado médio do Tempo: Chuvas e pequenos temporais sobre as bacias de rios no Planalto, passando a estável. Ventos de rajadas fortes. No litoral: Instabilidades passageiras trovoadas possíveis ao entardecer, sobre as serras entre o litoral e Planalto. Estado médio: Estável, passando a completamente bom. Previsão: A. Seixas Netto.

O ESTADO

Florianópolis - Domingo 18 de janeiro de 1976 - Ano. 61 - No. 18.265 - Edição de hoje 28 páginas - Cr\$ 2,00

SERVIÇO ODONTOLÓGICO DO SESC - O Centro de Atividades do SESC de Florianópolis, inaugurará, ainda no corrente mês, o seu Serviço Odontológico, para o atendimento de comerciários e seus dependentes. O Serviço Odontológico do SESC funcionará nos turnos da manhã, tarde e noite. Maiores informações e consultas podem ser obtidas no Centro de Atividades do SESC, na Praia, no horário das 8 às 21 horas.

ACAFE

As provas de Química e Biologia encerram em 16 cidades catarinenses o Vestibular da ACAFE, interrompido segunda e quarta-feira, com a suspensão da 2a. e 4a. Etapas, complementadas ontem e hoje. Os resultados serão liberados quarta-feira.

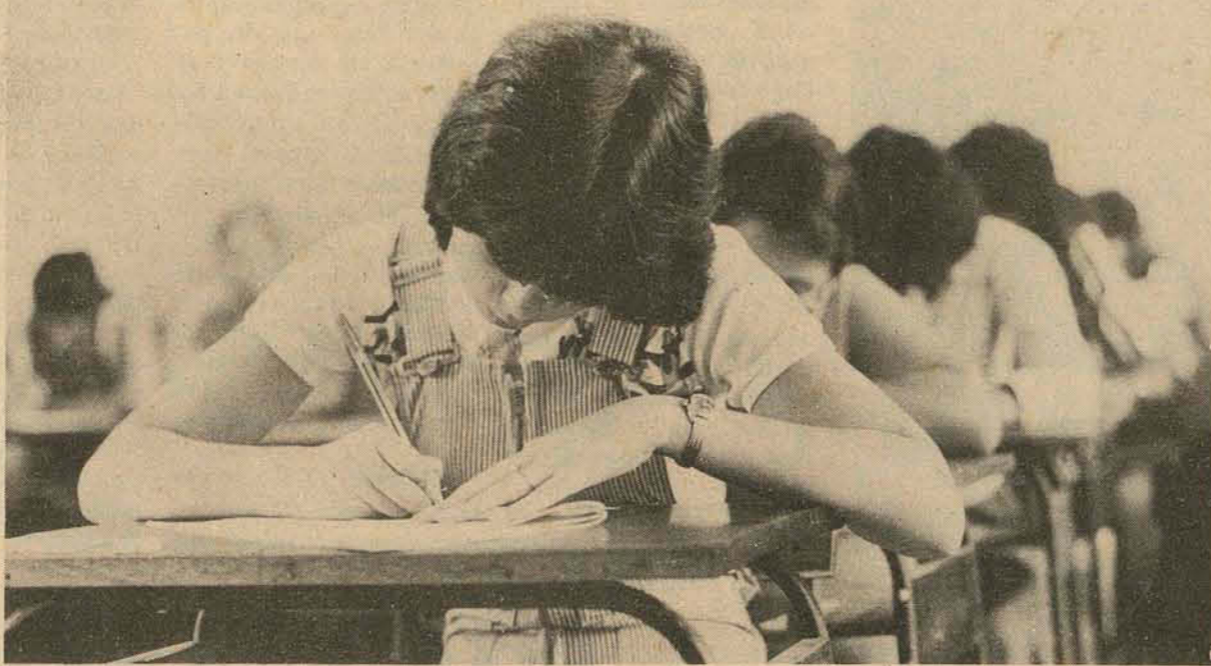

As provas de Física e Matemática, correspondentes a 2a. Etapa do Vestibular da ACAFE, foram consideradas pelos 976 candidatos florianopolitanos "como as mais difíceis até o momento". O índice de abstenção na Capital subiu de 60 para 71, mas a Comissão do Vestibular acredita que muitos desses candidatos fizeram suas provas em outras cidades. (Pgs. 13, 14 e 16)

Consider referenda usina de gaseificação para SC

O Conselho de Não-ferrosos e Siderurgia - Consider - deverá referendar esta semana a decisão de instalar em SC uma Usina de Gaseificação do carvão, cujo custo final está estimado em Cr\$ 1 bilhão. (Pg. 6)

Geisel faz escala em Lages rumo a Vacaria sexta-feira

Página 10.

Bulcão quer manter a hegemonia da Arena no município

Página 3.

Ulisses afirma que MDB cresce enfrentando adversidade

Página 5.

Ilhéu pouco desfruta de suas praças e logradouros

Página 15.



Com exceção da Praça XV, oásis de sombra e ócio, as demais praças são desprezadas pelo ilhéu.

Política



O Deputado Henrique Córdova declarou em entrevista ao Clube dos Repórteres Políticos identificar "uma grande contradição no sistema político brasileiro, que tenta conciliar o inconciliável: bipartidarismo e eleições proporcionais". No âmbito estadual, ressaltou a probidade do Governador, mas frisou que existe um divórcio Partido-Governo, "pois não se pode administrar o Estado por meios unipessoais". (Pg. 3)



O caminhão partiu de uma via secundária, abalroando o Volks que trafegava na BR-101: 5 feridos. (Pg. 12)

Frente sindical protesta contra reforma do gabinete argentino

Página 2.

Biblioteconomia da Udesc suspende a 2a. chamada

Página 16.

Refugiados de Angola contam em Itajaí as causas do êxodo

Página 9.

Ufsc prepara a lista sextupla para Reitor e Vice

Página 16.

Consider apura as reservas de carvão para gaseificação

Brasília — Nos próximos dias o conselho de não-ferrosos e siderurgia (Consider) e a Siderbrás deverão responder a uma consulta do Conselho Nacional de Petróleo (CNP), sobre a disponibilidade de carvão vapor em Santa Catarina e no Rio Grande do Sul de forma que, a partir daí, sejam incrementados os estudos para a implantação de uma usina de gaseificação no sul do país.

A usina deverá aproveitar o volume de carvão vapor resultante da lavagem do carvão metalúrgico de Santa Catarina. Com esse processo o teor de cinzas pode vir a cair dos atuais 18,5 por cento para 15 por cento do carvão nacional que será fornecido às usinas siderúrgicas nacionais.

A usina de gaseificação de acordo com estudos preliminares, está com seu custo estimado em Cr\$ 1 bilhão, incluindo aí a construção de um gasoduto que a ligará à capital paulista, onde o gás deverá ser consumido em sua totalidade, embora os setores que irão absorver essa produção ainda não estejam definidos.

O que o CNP está esperando é uma definição relacionada com a quantidade de carvão metalúrgico que as usinas irão usar, para fazer uma estimativa do carvão vapor a ser liberado para o processo de gaseificação. Com estes dados, o CNP espera desenvolver o projeto final da usina, inclusive definição sobre a sua localização, possivelmente em Santa Catarina. O CNP precisa também destas informações para evitar que se extraia um volume de carvão superior ao que poderá ser absorvido pela indústria siderúrgica.

Missão nipônica analisa projeto de porto em PE

Recife — A missão japonesa que estudará a viabilidade do porto industrial de Suape, chegou ontem, ao Recife, após contatos com a Secretaria-Geral do Ministério do Interior, em Brasília. O projeto de Suape foi encaminhado pelo governo de Pernambuco a um grupo de empresas de consultoria, liderado pela Transcon, e de iniciativa da Diper (Companhia de Industrialização de Pernambuco). Prevê investimentos da ordem de 600 milhões de dólares.

Também em Brasília, a missão nipônica foi recebida no Departamento de Cooperação Cultural, Científica e Tecnológica, do Ministério das Relações Exteriores, na Coordenação de Planejamento setorial do Ipea e Secretarias Gerais dos Ministérios dos Transportes, Comércio e Minas e Energia.

Se gunda-feira às 9 horas, os técnicos japoneses serão recebidos pela Superintendência da Sudene e, às 10h30m, pelo Governador José de Moura Cavalcanti.

Nos dias 20 e 21 participarão de sessões de estudos com técnicos da Transcon e dos Departamentos de Serviços Básicos e Industriais e Comércio da Sudene. Essas reuniões ocorrerão na sede da Diper.

No programa organizado pela Sudene, está previsto um voo da missão, sobre o porto de Suape, no dia 21, pela manhã, e a tarde, pesquisa de campo, utilizando barco. No dia 24, a missão japonesa irá a Salvador, retornando a 26, ao Recife. O regresso a Tóquio será a 28.

Os diplomatas Hajime Saito e Hiroshi Houchi, do consulado-geral do Japão, estão mantendo contatos com a Superintendência da Sudene, acertando detalhes sobre a visita dos técnicos japoneses.

Taxas do PIB não se confirmam. Mudam as projeções sobre o aço

Brasília — O Conselho de Não-Ferrosos e Siderurgia (Consider) está fazendo uma reformulação das projeções contidas no plano mestre decenal de siderurgia — 1976/85 — sobre a produção brasileira de aço até 1980 (produção estimada em 20 milhões de toneladas), em virtude da necessidade de os planos governamentais acompanharem a realidade econômica interna e externa.

Segundo a justificativa dada pelo Consider, quando das primeiras projeções contidas no plano mestre, os dados sobre o comportamento da economia indicavam que o produto interno bruto (PIB) crescerá a taxas elevadas. Para se adequar à nova realidade econômica interna, o Consider está refazendo seus dados que serão agora projetados de acordo com os indicadores sócio-econômicos de 1976.

plano mestre não será divulgado de uma só vez ou através de um documento único e formal. O plano terá uma flexibilidade tal que, detectadas as necessidades setoriais do programa siderúrgico, o plenário de ministros do Consider irá baixando resoluções definindo as questões. Dentro dessa filosofia, a próxima etapa do programa vai a decisão formal sobre o esquema financeiro a ser empregado no país.

Até a primeira quinzena de fevereiro o Conselho de Desenvolvimento Econômico (CDE) irá baixar as normas básicas sobre a captação interna de recursos para a área siderúrgica. De acordo com as alternativas propostas pelo grupo interministerial encarregado de estudar o assunto e já nas mãos dos ministros da Indústria e do Comércio, Fazenda, Planejamento e Minas e Energia, a primeira definição será a abertura de uma linha especial de crédito destinada a solucionar o problema do capital de giro das usinas produtoras de aço. As outras possibilidades, que inclusive já foram exaustivamente debatidas, como o fundo da siderurgia e as obrigações siderúrgicas, serão adotadas ou não dependendo do consenso que vier a ser estabelecido pelos ministros e a área econômica.

Um dos itens cuja análise do Consider já se encontra em fase bastante adiantada é o relacionado com a engenharia de projetos. Como a engenharia nacional, hoje, pouco se dedica à área siderúrgica, serão implementados incentivos de forma que o programa siderúrgico nacional não sofra atrasos ou a demanda não tenha a sua expansão afetada por força de uma engenharia de projetos mal preparada e sem técnicos especializados. Os estudos ora em andamento deverão ser concluídos até março próximo pelo Consider, e, a partir das conclusões e sugestões do referido estudo, o governo poderá baixar normas e incentivos específicos para esse setor.

No final deste mês começa o levantamento do Consider sobre a situação da indústria nacional de máquinas e equipamentos destinados às usinas produtoras de aço. Até o final de agosto os técnicos esperam que estejam concluídos os estudos sobre a capacidade de nossas indústrias em atender a demanda, além de recomendações específicas para os empresários nacionais de modo que eles expandam a produção interna de acordo com as especificações existentes na resolução 31 do Consider.

Diante dessa nova conjuntura econômica, o Consider acredita que os índices anuais de crescimento da produção interna de aço, no período 1976/80, apresente índices um pouco menores do que o anteriormente divulgado. Mas, depois de 80, em razão dos programas de substituição das importações que estarão sendo implementados, a demanda interna de aço deverá voltar a apresentar índices elevados.

O programa de substituição das importações vai funcionar como um poderoso instrumento de ativação da demanda interna de aço. O aumento da produção interna de bens de capital, de transportes pesados (vagões, locomotivas, navios e outros), irão exigir maiores quantidades de aço, tornando assim, cada vez mais prioritários os planos de incremento da indústria siderúrgica, na opinião dos responsáveis pela elaboração do plano mestre de siderurgia.

Com base no cronograma elaborado pelo Consider, o

Estão sendo objeto de levantamentos pelo Consider os seguintes itens que, posteriormente, terão incentivos especiais: estudo do mercado brasileiro de aço, matérias-primas (carvão vegetal, sucata, ferro esponja, carvão nacional, carvão importado, minério de ferro, minério de manganês, dolomita, calcário, cal e dolomita); tecnologia do aço; estrutura da produção siderúrgica; engenharia de projetos; fabricação de equipamentos; indústrias correlatas, preços do aço; recursos humanos e estudo econômico-financeiro.

A conclusão dos estudos de todos os aspectos ligados diretamente ao programa siderúrgico nacional somente ocorrerá no primeiro semestre de 1977. Mas o Consider enfatiza que não vai esperar até lá para a formalização das decisões consideradas importantes. A medida que forem sendo detectadas as necessidades e os estudos setoriais concluídos, vão sendo baixadas resoluções. As próximas decisões de ordem global do plano serão tomadas em fevereiro, o caso particular do esquema financeiro e, em março, entre em pauta o problema da engenharia de projetos.

Escassez no mercado, boa razão para Brasil elevar preço do café

São Paulo — O Governo deveria aproveitar a situação favorável para o café, elevando o preço de garantia a um nível pelo menos dentro do reivindicado em agosto de 1975 pela Federação de Agricultura do Estado de São Paulo - Faesp, que era de Cr\$ 850 por saca.

Isso melhoraria ainda mais a situação dos cafeicultores e de todo o setor cafeeiro, e poderia ser executado com tranquilidade, já que a previsão é de que nos próximos três anos haverá uma grande escassez de café no mercado mundial, decorrente da queda na produção brasileira pelas geadas e nos outros grandes centros produtores por problemas políticos.

É o que o Presidente da Faesp, Sr. Fabio de Salles Meirelles, lembrando que em agosto passado, quando o café se encontrava em queda acentuada de preços, ele pediu que o IBC adotasse um preço de garantia de Cr\$ 850, inferior mesmo ao que pregavam a maioria dos produtores, que era de Cr\$ 900 por saca.

Pagando melhor preço de garantia, o IBC criaria novos estímulos para a formação de novas lavouras, já que poderia injetar recursos para novas aplicações no campo, e garantiria uma recuperação, a médio prazo, das áreas ocupadas por cafezais, que sofrem ainda agora uma substituição por culturas mecanizadas, como a soja e o trigo.

No interior de São Paulo e no Paraná, registram-se, nos últimos dias, poucos negócios com café nas fazendas, elevando diariamente às cotações do produto nos grandes centros comerciais, como Santos, Paranaíba e Londrina.

Os produtores que ainda têm estoques estimados em torno de quatro milhões de sacas preferem guardá-los, na espera de melhores preços, reservando a venda para ocasião em que precisar fazer dinheiro.

São Paulo pesquisa fabricação de álcool etílico: mandioca

São Paulo — Um convênio entre a Secretaria de Agricultura do Estado de São Paulo e o Ministério da Aeronáutica foi assinado nesta Capital, para que sejam iniciadas as pesquisas para o desenvolvimento de um programa visando a produção de álcool etílico a partir de mandioca.

O álcool será produzido pelo Instituto de Tecnologia de Alimentos (ITAL), de Campinas, órgão da Coordenadoria da Pesquisa Agropecuária da Secretaria da Agricultura, com recursos a serem fornecidos e fiscalização técnica a ser exercida pelo Centro Técnico Aeroespacial (CTA), órgão do Ministério da Aeronáutica localizado em outra cidade do interior do Estado, São José dos Campos.

No ITAL, o programa será desenvolvido pela seção de fermentações industriais da divisão de

processamento, que determina, no final dos trabalhos de pesquisas, o rendimento industrial e o custo unitário de produção de álcool etílico a 96 graus GL, obtidos através de processamento de mandioca.

Os estudos, elaborados pelos técnicos do ITAL serão submetidos à aprovação do CTA, que fornecerá os recursos necessários ao desenvolvimento das pesquisas, compreendendo bens e serviços inclusive pagamentos de serviços extraordinários e adicionais do pessoal encarregado do trabalho. Os recursos, a serem liberados pelo CTA, somarão Cr\$ 233 mil 448.

O convênio, assinado pelo secretário estadual da Agricultura, Sr. Pedro Tassinari Filho, e pelo Major-Brigadeiro Hugo de Miranda e Silva, terá vigência de 120 dias.

Brasil vai importar técnicas sobre metodologia do trabalho

Recife — Dentro do programa firmado entre o Governo brasileiro e a Organização das Nações Unidas — ONU — através da Organização Internacional do Trabalho — CIT —, a Sudene enviou técnico a Tunísia, para se reunir com representantes de outros países e discutir problemas de trabalho que exigem mão-de-obra em alta intensidade.

O enviado da Sudene àquele país colheu a experiência tunisiana no setor e visitou projetos de irrigação e de agricultura, juntamente com técnicos do Alto Volga, Burundi, Ruanda, ligados a esse programa da ONU.

A autarquia mantém uma equipe de cinco participantes num trabalho, cuja meta principal é voltada para aumentar a renda dos camponeses, e o Nordeste foi escolhido por ser a região do país mais carente de desenvolvimento.

Em termos gerais, a experiência tunisiana foi enriquecedora, informa o técnico do Departamento de Desenvolvimento local da Sudene por dar subsídios à equipe brasileira, no que se refere à metodologia de trabalho.

Além disso, o enviado da Sudene/DDL fez uma exposição sobre o Nordeste, tendo despertado interesse o fato de existir, no Brasil um órgão que trata de problemas regionais com a Sudene.

COMEÇOU O

Verão

Hoepcke

Suaive

TUDO SEM ENTRADA!

LEVE O QUE QUISER PARA CURTIR O SEU VERÃO É PAGUE BEM DEPOIS!

lateral

Deve ter havido algum problema no contato com muitos clubes dos 13 que participaram do campeonato estadual do ano passado. Caso contrário, não se justificaria a presença ministrada sexta-feira à noite no Iate Clube Camboriú, dos clubes chamados à reunião idealizada pelo Renault. Afinal, ca, em tempo algum, se começou uma temporada já com alguma fórmula em estudo. O Carlos Renault deve ser apoiado nesse movimento. Espera-se que, na próxima sexta-feira, na mesma hora e local, estejam lá todas as partes interessadas. E que a Federação ajude, não atrapalhe.

Em princípio parece ser boa a fórmula apresentada pelo Carlos Renault. Três turnos distintos, sem eliminação de ninguém, deixa todos motivados até o final. Quem pode colocar por terra essa bem intencionada proposição do clube de Brusque, é a própria Federação Catarinense de Futebol, com suas não bem explicadas intenções de aumentar o número de participantes. Nesse caso, iremos novamente para um Conselho Arbitral sem nada de concreto a discutir, mas apenas a espera de que a FCF coloque mais clubes no campeonato e mais linha na fogueira. E depois, pilatos em ação, na cerimônia já tradicional no futebol catarinense.

Heitor Pasqualotto, de volta a Chapecó depois de rápidas férias em Camboriú, confirmou ser candidato à presidência da Federação. "Vou começar a campanha logo após o jogo da Chapecoense contra o Internacional".

Rio Grande do Sul e Paraná decidem neste final de semana em Porto Alegre, uma vaga para o campeonato brasileiro de vôleibol infanto-juvenil, masculino e feminino. Santa Catarina desistiu de participar desta competição.

Dario, que estava sem contrato com o Sport, chegou a um acordo com o clube e renovou, aceitando apenas 20 por cento sobre o que recebia antes. Dario fica mais um ano no Sport.

O empresário Horácio Gutierrez está há 15 dias em Buenos Aires, com alguns dólares já empenhados na reserva de passagens para a excursão do Avai. Só que Gutierrez ainda não tem em mãos a relação de quem viaja e, sem isso, a companhia aérea não libera as passagens.

A Academia de Tênis de Brasília, Mandarin Racquet Camp, iniciará amanhã o I Curso de Tênis de Verão, com aulas dadas por Edson Mandarino e Carlos Alberto Kyrmar e palestras de Thomas Koch, além de exibições de filmes dos principais jogos realizados no mundo.

Em Chapecó estão sendo ultimados os preparativos para promover, no próximo mês de março, o Torneio Sulamericano de Tênis. A promoção tem o apoio da Federação Catarinense de Tênis de Campo e será organizada pela Liga Atlético Chapecoense, sob a supervisão do professor Ciro Xavier.

Deve estar havendo algum engano na divulgação da Chapecoense sobre o número de lugares à venda para o jogo do dia 25 com o Internacional: 14 mil lugares sentados (seis mil na arquibancada descoberta e 8 mil nas cadeiras especiais dentro do alambrado) e mais 30 mil nas gerais, de pé. Isso há um total de 44 mil lugares para um estádio muito pequeno como é o Índio Condá. (Ver matéria nesta página)

Poucos foram à reunião do Renault

Balneário Camboriú (Sucursal de Itajaí) — Poucos foram os clubes que compareceram à reunião promovida sexta-feira à noite pelo Carlos Renault, no Iate Clube Camboriú. O objetivo do encontro, que contou somente com a presença do Juventus (Juracy Ismael), do Internacional (Nilton Ramos), Marcflio Dias (Nery Paulo de Souza), Palmeiras (Melchior Barbieri), Figueirense (Dumiense de Paula Ribeiro) e Carlos Renault (Arno Gracher), era

encontrar uma fórmula capaz de superar as dificuldades financeiras que os clubes vem enfrentando nos certames estaduais.

Além disso a reunião teria como objetivo também, derrubar algumas decisões do Arbitral realizado no ano passado em Lages. Mas, como após duas horas de debates não havia número legal (Próspera, Hercílio Luz, Avai, América, Caxias, Guarani e Chapecoense estavam ausentes), os clubes

presentes decidiram suspender a reunião, programando outra para o dia 23, no mesmo local.

O início da reunião foi retardado em mais de uma hora, porque contavam com a presença de Giulieri, que chegou somente 10 minutos após o encerramento da reunião. Giulieri desculpou-se, dizendo estar em Florianópolis, onde tinha muita coisa a fazer, mas garantiu que no próximo encontro dos clubes estará presente.

A fórmula para ser estudada

O Carlos Renault, idealizador do encontro em Camboriú, distribuiu entre os presentes, duas laudas mimeografadas, contendo a fórmula para o campeonato estadual de 1976.

"Ao apresentar a presente sugestão, o Carlos Renault chama a atenção dos senhores presidentes de clubes e presidente da FCF, da necessidade de um calendário que obrigue jogos no meio de semana, pois entende o Carlos Renault que, o nosso futebol, deficitário como os demais, principalmente em razão das arrecadações quase sempre baixas, torna necessária uma maior parcela de trabalho por parte dos atletas.

Defende o Carlos Renault, a realização de jogos aos domingos, quartas e quintas-feiras e apresenta suas razões: o clube participante deverá realizar 4 jogos em casa e outros tantos no campo adversário. Contaria, dessa forma, com 4 mandos de campo e, conseqüentemente, com maior receita

para fazer face às eventuais despesas com o departamento de futebol: já, se jogar apenas aos domingos, seria mandatório apenas duas vezes, encontrando maior dificuldade para manter seus compromissos em dia.

Apresentamos igualmente a fórmula de disputa que seria em três turnos distintos, classificando um clube como campeão em cada turno. Se por acaso um mesmo clube vencer os três, seria automaticamente declarado campeão. Se um clube vencer dois turnos, sairia para as finais com a vantagem de um ponto, podendo a decisão ser feita em um ou mais jogos. Se acontecer um vencedor distinto em cada turno, os três disputariam o título entre si.

Apresentamos ainda as razões da disputa em três turnos distintos: começando cada turno de zero ponto, haverá maior atração para o torcedor, com possibilidades de maior arrecadação pois, após cada turno haveria sempre renovadas esperanças para dirigentes e

torcedores.

O primeiro e segundo turnos obedeceriam a mesma ordem de jogos, apenas observando a inversão de mando. A tabela do terceiro turno seria feita num critério de justiça, a fim de não prejudicar os clubes.

Como de praxe, a Federação confectionaria a tabela e o regulamento do certame, baseando-se nesta exposição, se aprovada.

CALENDÁRIO

1o. turno após o carnaval, com encerramento a 18 de abril, domingo de Páscoa; 2o. turno, início a 25 de abril, domingo, com encerramento aa 6 de junho, domingo; 3o. turno, início a 13 de junho, domingo, com encerramento a 25 de julho, último domingo do mês.

Fase final (se necessária) — para esta fase estariam a disposição da Federação as datas de 1o., 8, 15, 22 e 29 de agosto, podendo ainda uma dessas datas serem aproveitadas para possíveis adiamentos de rodadas.

No primeiro dia Chapecoense vende 50 mil em ingressos

Chapecó (Sucursal) — José Carlos Bezerra, auxiliado por Dalmo Bozzano e Pedro Luis Basso, constituem o trio de arbitragem escolhido pela Associação Chapecoense de Futebol para o jogo contra o Internacional de Porto Alegre, no próximo dia 25. Os convites já foram formulados e já houve a manifestação favorável dos juízes convidados.

Conforme informação do departamento financeiro da Chapecoense, no primeiro dia da abertura oficial das vendas de ingressos para o jogo contra o campeão brasileiro, foram vendidos mais de Cr\$ 50 mil. A diretoria vai manter o posto de vendas da sede do clube (rua Marechal Bormann — prédio Heitor Pasqualotto) funcionando entre 8,00 e 22,00

horas, diariamente, até sábado 24 de janeiro. Domingo (25) as bilheterias do estádio "Índio Condá" abrem às 8,00 horas e os portões às 11,00 horas. Estão assegurados 14.000 lugares sentados, sendo 6 mil na arquibancada descoberta e 8 mil nas cadeiras especiais dentro do alambrado. Nas gerais (em pé) é possível abrigar mais 30 mil torcedores.

Hunt, o substituto de Emerson, fala da McLaren

São Paulo — O inglês James Hunt, que com a safada de Emerson Fittipaldi da McLaren, foi contratado para ser o piloto número um daquela equipe, chegou ontem de manhã a esta capital, procedente de Los Angeles. Em Interlagos, onde assistiu meia hora de treinos oficiais, anunciou a grande novidade da McLaren para o Grande Prêmio Brasil, domingo próximo, a possibilidade da utilização em seus carros de câmbios com 6 marchas ao invés dos convencionais de cinco.

Hunt disse que apenas sexta-feira, quando ver todos os carros rodando em Interlagos, nos treinos oficiais "a prova de abertura da temporada, poderá ter uma idéia precisa sobre quem vencerá" a corrida de domingo, mas seus favoritos são a Ferrari, Ligier-Matra e a Shadow, inclusive para o

título deste ano. Naquele dia também testará o câmbio de seis marchas, que nos testes feitos na Inglaterra foram muito bem.

O piloto após conversar com Emerson Fittipaldi, Niki Lauda, Carlos Reutemann e alguns elementos da Ferrari, despediu-se e foi para o Guarujá, onde ficará até quarta-feira. Hunt informou que tanto os dois carros da McLaren como o segundo piloto da equipe, o alemão Jochen Mass, chegam ao Brasil 2a. feira (em Viracopos — Campinas), no voo dos construtores, que trará os carros das demais esquadrias.

Mostrando otimismo, Hunt explicou: "Espero que os câmbios de seis marchas aproveem também em Interlagos, pista em que andei apenas três vezes, em 1972, na fórmula-2, e em 1974 e 1975, na fórmula-1. Meu

maior problema, acredito, será a adaptação à pista com os McLaren".

O piloto acha que terá um benefício na McLaren, principalmente em Interlagos, "pista que minha equipe conhece bem, por causa do Emerson, que acertou o carro nos últimos dois anos". Sobre o FD-04 disse: "Gostei do carro pelos tempos que fez e só posso achar bom".

Os comentários em Interlagos, pelos aficionados do automobilismo eram que "James Hunt é um outro piloto, depois que deixou a Hesketh, que também abandonou as competições". Hunt impressionou bastante pelo seu otimismo nas declarações que fez, algumas em tom de brincadeira: — Aprovei a safada de Emerson da McLaren, pois fui contratado e hoje sou número um de uma boa equipe e não fiquei parado.

AMANHÃ DE MANHÃZINHA ABRA A JANELA DO SEU APARTAMENTO NO CONDOMÍNIO ITAPIRUBA E...

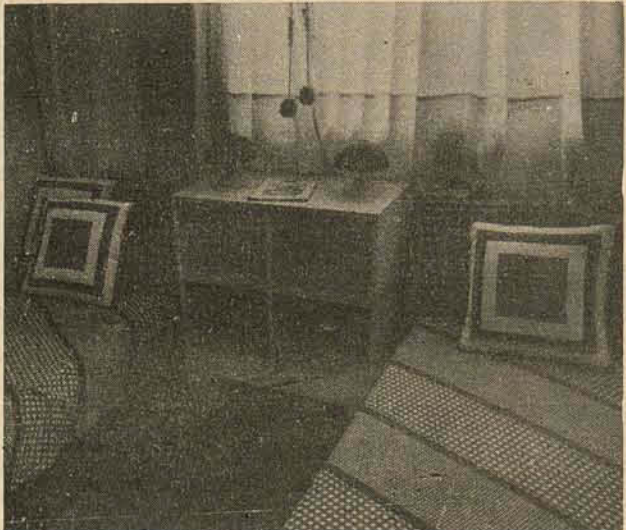
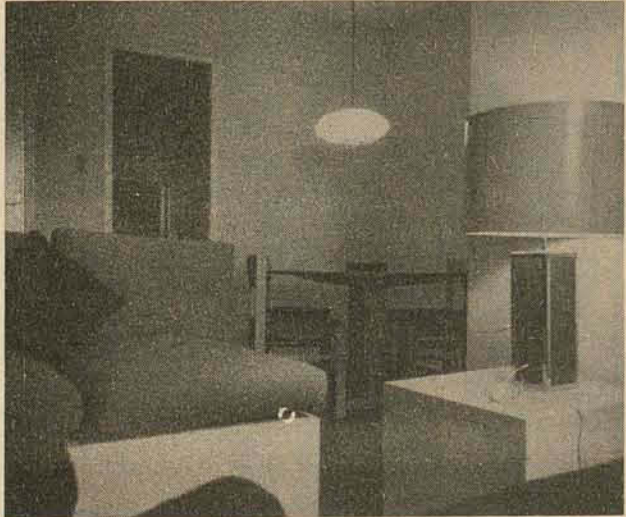
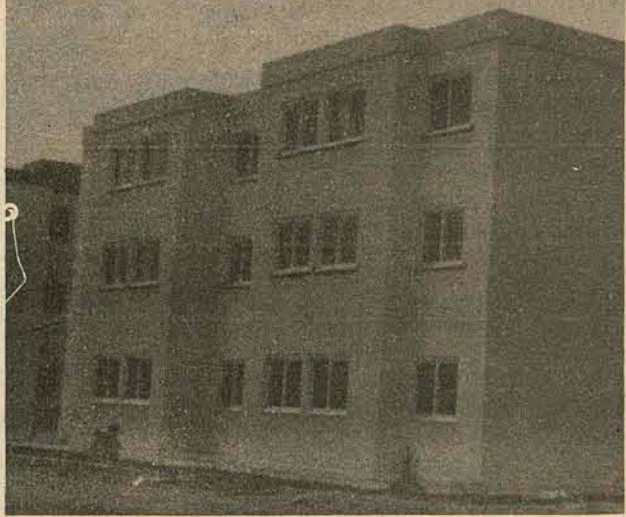
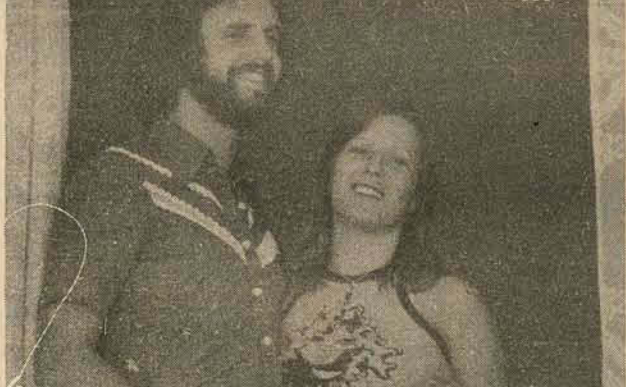

COMECE A VIVER AS COISAS MAIS GOSTOSAS DA VIDA!

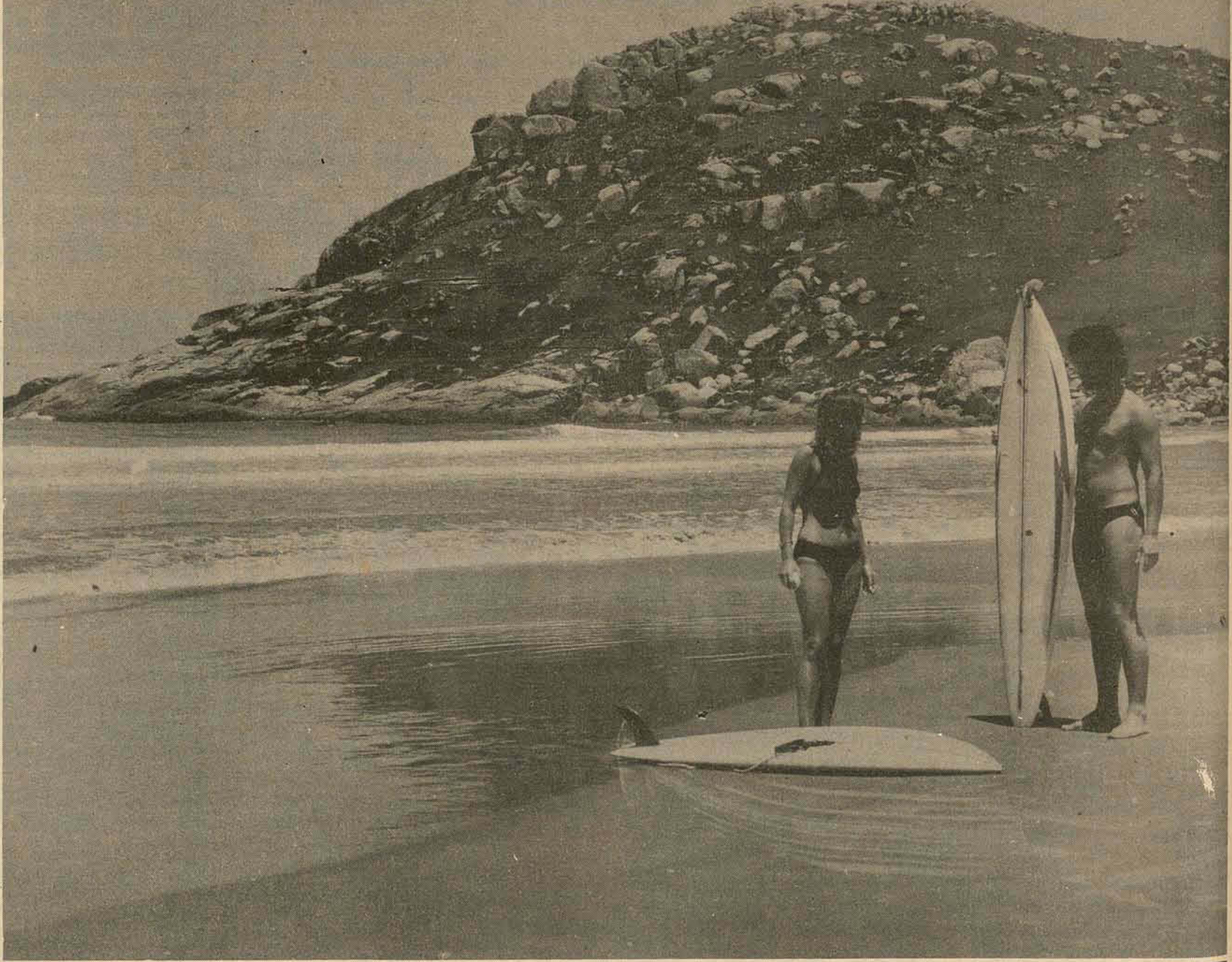

Ao sul de Santa Catarina, na praia de Itapirubá, o Condomínio Itapirubá, para você desfrutar as férias desta temporada com tudo aquilo que é bom: mar, vegetação, sol, pássaros e o conforto de apartamentos totalmente concluídos, com três dormitórios, living, sala de jantar, cozinha, banheiros, área de serviço e

dependências de empregada. Com estacionamento para o seu carro e play ground para as crianças. Venha viver o lado bom da vida nos apartamentos do Condomínio Itapirubá, tendo à sua volta dias repletos de sol e maravilhosas noites de luar. Condomínio Itapirubá: pertinho da cidade histórica de Laguna e a somente cinco minutos de Imbituba.

INCORPORAÇÃO E CONSTRUÇÃO



CRICIUMA: Empreendimentos Imobiliários Predilar Ltda. Rua Santo Antônio, 29 - Fone: 33-3357

LAGES: Altair Schmitz Imóveis. Rua Marechal Deodoro, 13 - Sala 3 - Fone: 22-3279

VENDAS:



Galeria Comasa - Loja 3 - Fones: 22-3398, 22-1100 e 22-3257 - CRECI 571

TUBARÃO: Imobiliária Conlar Rua Coronel Collaço, 46-A - Fone: 22-3737

RIO DO SUL: Imobiliária Santa Fé Rua XV de Novembro, 198.

Angolanos fazem em Itajaí comparação entre sua terra, Brasil e Portugal

Os angolanos que vieram para Itajaí, face à guerra que recrudescer em Angola, ressaltam a paz entre os brasileiros, mas não escondem o alto custo de vida, "muito mais alto do que em Portugal e Angola". O repórter J. Pereira, da Sucursal de Itajaí, entrevistou-os, abordando um aspecto que eles mesmos consideram importante: a relação entre Brasil, Portugal e Angola. Eles falam também dos dias difíceis em Angola.

Itajaí (Sucursal) — Rui Manoel Ramos, de 28 anos, natural de Angola onde possuía um escritório de comércio e exportação, além de administrar várias indústrias e atualmente radicado em Itajaí, diz que "os acontecimentos de Angola onde as lutas políticas recrudescem a cada dia que passa entre o MPLA — Movimento Popular para Libertação de Angola — apoiado por Cuba e URSS e o FNLA e Unita apoiado pelos Estados Unidos e África do Sul todos querendo assumir o governo, provocaram uma série de embarços dificultando a minha safada de Angola. Todos os portugueses que vieram ao Brasil nos apoiaram em todos os sentidos, pois angolano e português é tudo a mesma coisa".

Afirma Manoel Ramos que "passei por várias cidades onde assisti ataques de fogo cruzado, vi muitos assassinatos, incursões em hotéis e fotografei muitas cenas chocantes nos aeroportos. No dia 17 de junho, cheguei em Luanda, capital do país, vindo da República do Zaire, onde fora tratar de negócios. Devido aos acontecimentos, não pude mais retornar à minha casa, e no dia 8 de maio de Luanda com destino a Nova Lisboa. De lá fui de trem (comboio como dizem os angolanos) até Mariano Machado, onde três dias após cheguei em Benguela".

Em Mariano Machado assisti a um ataque de aproximadamente 800 homens, utilizando o mais sofisticado aparato militar, onde seis soldados pertencentes à delegação da Unita — União

Nacional para a Libertação Total de Angola —, foram surpreendidos. Após resistirem três horas, um morreu em combate, um se rendeu e foi fuzilado em seguida, três foram presos e assassinados e um fugiu sendo atingido com uma bala no rosto.

Só consegui partir de Benguela no dia 30 de junho, viajando para Luanda, onde também haviam muitos combates. Mesmo assim tomei um avião para Lobito. Somente entre os dias 21 e 22 de julho que, juntamente com dois irmãos que já estão empregados em Curitiba, consegui fugir de Angola sem problemas.

Quando chegamos em Itajaí, já possuíamos recomendações que seríamos auxiliados por uma pessoa amiga. Em Luanda, felizmente não tive nenhum envolvimento político, apesar disto estive filiado a um dos partidos, que não me trouxe nenhum problema. Isto é uma preocupação muito séria em Angola, pois geralmente os membros de cada um dos movimentos, param as pessoas na rua com o objetivo de perguntar de que lado estão. Se estiverem do lado contrário, são sumariamente fuzilados.

Rui Manoel Ramos manifesta o desejo de se radicar em Fortaleza, onde, segundo ele, é mais fácil de conseguir emprego como professor de Educação Física.

Os salários em Portugal são bem mais elevados em relação ao Brasil. Lá um professor de Educação Física, trabalhando 22 horas semanais, ganha o equivalente a quatro mil cruzeiros mensais.

Com relação à situação política em Angola, Manoel Ramos continua sua narração dizendo que "no dia 2 de agosto começaram definitivamente os combates em Benguela, onde fiquei durante alguns dias". Com ajuda da Unita, Manoel tomou um comboio e se dirigiu a Mariano Machado, fugindo no dia 16 de agosto para Chieuma, regressando logo em seguida para Mariano Machado, que devido aos intensos combates que aí se verificavam, retorna novamente a Chieuma.

No dia 26 viajamos para Caala e no dia 30 chega a Nova Lisboa. De lá parte para Lisboa, onde, segundo Manoel, "é bem mais fácil viajar ao Brasil. Ao viajar para cá, passei por Rio de Janeiro, Santos até chegar em Itajaí".

Miguel Borges de Souza, 22 anos, também natural de Angola e radicado em Itajaí diz que "no dia 25 de abril eu me encontrava em Lisboa, e como as universidades de lá estavam em greve, retornei a Luanda, interrompendo o curso de Educação Física. Aqui em Itajaí, consegui um emprego onde percebia a importância de Cr\$ 1.800,00 mensais, por oito horas de serviço.

Em Angola, as indústrias, os esportes, os bancos e o comércio estão paralisados. Só voltarei a meu país depois que a situação melhorar.

Rui Manoel Ramos diz que os angolanos não foram bem recebidos em Portugal. Lamenta uma carta aberta publicada por alguns jornais portugueses que os chama de "irmãos de continente"

com os seguintes dizeres: "Mas... que vi eu? Fugiste de mim? Não me reconheceste? Podes crer que não estou doente, mas em boa situação economicamente e moralmente e não sou contagioso, ou tens receio de que venha te roubar o teu lugar em nossa casa? Talvez o pão que comes, ou o emprego em que trabalhas (ou finges trabalhar), a própria cama em que dormes não é o suficiente para ti?"

E num outro trecho diz ainda a carta que "Foi com profundo pesar que de longe observei a forma impiedosa como permitiste que ferissem a nossa mãe e a covardia com que abandonaste na agonia em que se tem vindo a debater, açoitada por vendavais e entregue ao destino caprichoso que lhe vem sendo imposto por uns quantos vizinhos mais ou menos próximos, poderosos e interessados que têm o condão de te mentalizar ao ponto de inconscientemente levarem a servi-los e te mentalizam como lacaios, para de ti se servirem como instrumento para alcançar os seus diabólicos fins, seduzindo-te com imagens irreais, num futuro etéreo e faltas promessas".

Em sua referência entre Portugal e Angola, diz ainda a carta que "foi com amargura que vi a forma como me tratáste, como me abandonaste aos algózes que me expropriaram de teres me perseguido e que barbalemente assassinaram, maltrataram e violaram nossos irmãos e irmãs sem o menor respeito e compaixão, como se fossem animais daninhos, nocivos à sociedade".

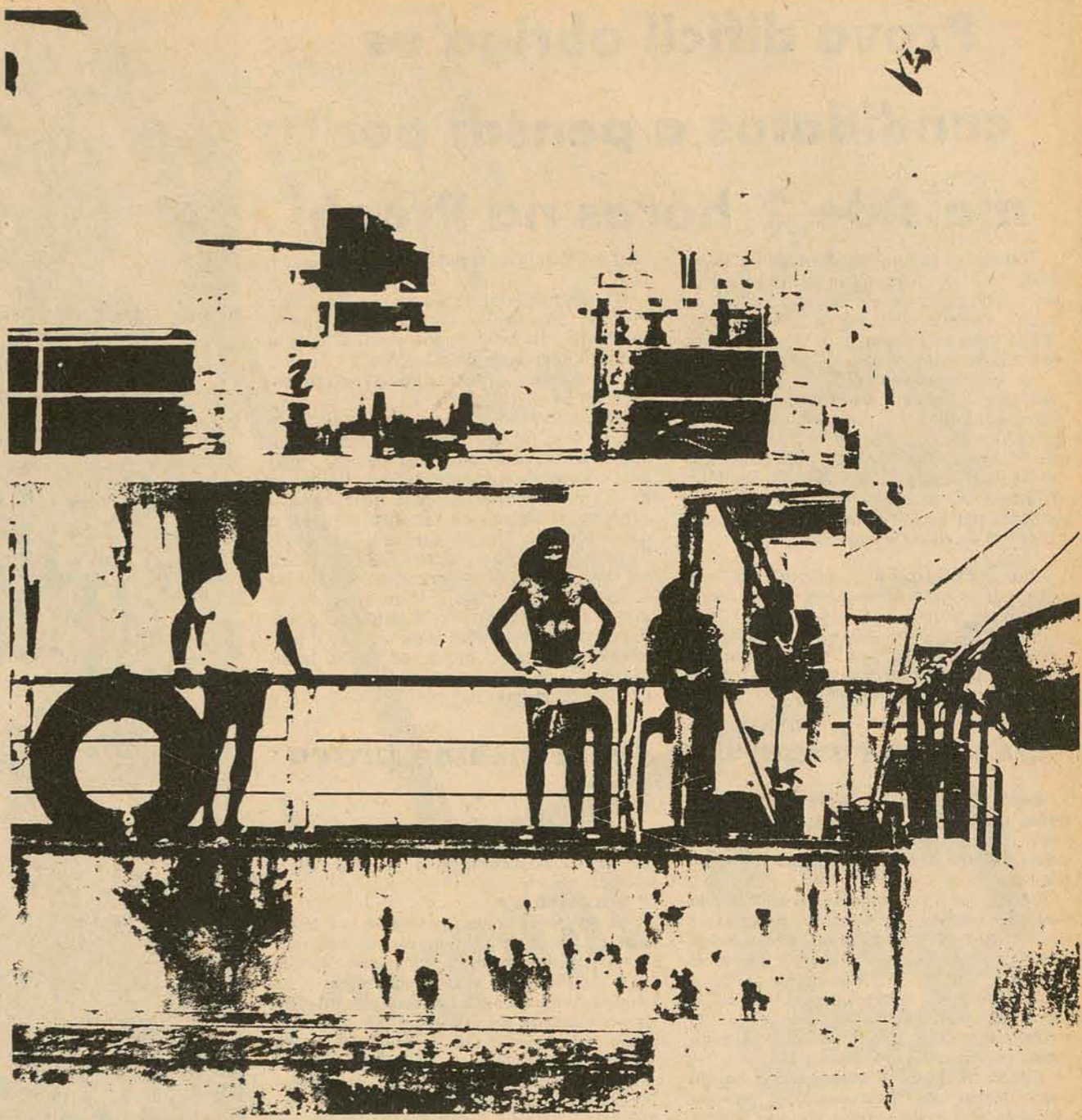

Em dois anos, dez mil portugueses

Entre 1974 e 1975, o Brasil ficou mais português.

Esse comentário feito por representantes da Colônia Portuguesa no Rio, tem sua razão de ser: a revolução de 15 de abril de 1974 e alguns fatos consequentes, principalmente a descolonização na África, trouxeram para o Brasil quase 40 mil pessoas oriundas da metrópole de Angola e de Moçambique.

Os dados são fornecidos pela Federação das Associações Portuguesas e Luso Brasileiras e acrescentados de uma ressalva: cerca de 10 mil imigrantes não se adaptaram às condições brasileiras e retornaram a Portugal. Ficaram aqui portanto, aproximadamente 30 mil.

Essa intensa imigração, ocorrida num pequeno espaço de tempo, foi bem aceita pelas autoridades brasileiras: mais de dois terços dos imigrantes pertencem às classes média e alta e trouxeram grande parte de suas riquezas para o Brasil.

Sabe-se que foi bastante expressiva a quantidade de jóias e pedras preciosas vendidas para os joalheiros brasileiros, principalmente pelos portugueses vindos de Angola.

Outros imigrantes de maior destaque como Fernanda Pires, a mais importante empresária do ramo imobiliário antes da revolução de 25 de abril, transferiram seus negócios para o nosso país.

APÓS 10 ANOS

Como era de prever, logo após a vitória do Movimento das Forças Armadas, sobre o regime salazarista, a imigração portuguesa começou a ser redividida, mais uma vez, depois de um receso de mais de 10 anos, quando os que deixavam Portugal dividiam suas opções entre Alemanha, França e Canadá.

Mas, inicialmente, apenas as pessoas altamente comprometidas com o regime interior deixavam Portugal, bem como os administradores de empresas desapropriadas.

Esses, em geral, obtiveram aqui excelentes oportunidades de trabalho, como o antigo ministro do Exterior, Rui Patrofo, agora muito bem empregado e remunerado na

Volkswagen. Pouco tempo mais tarde, em outubro de 1974, após a fracassada tentativa do ex-presidente Antônio de Spínola de manter-se no poder, houve um segundo êxodo para o Brasil.

Destaque teve um bom número de técnicos receosos da crescente influência comunista.

Segundo a estatística da Federação das Associações Portuguesas e Luso Brasileiras, desde o 25 de abril até fevereiro de 1975 chegaram ao Brasil cerca de 15 mil portugueses, mas nem todos se adaptaram e oito mil retornaram.

A partir daí, muitos portugueses com experiência comercial e profissional resolveram imigrar para o Brasil, uma vez que as associações da colônia, aqui instaladas, passaram a ajudar na busca das colocações.

ÁFRICA

O fluxo migratório aumentou ainda mais com os problemas da descolonização da África, em Angola e Moçambique.

Nesta fase entre março e agosto de 1975, chegaram ao Brasil aproximadamente 10 mil pessoas, três mil das quais não ficariam de acordo com os dados do FAPLB.

Com a situação política angolana se radicalizando cada vez mais, devido à proximidade da independência, o êxodo se modificou de maneira incontrolável, criando sérios problemas sociais em Portugal, para onde se dirigiu o maior contingente de imigrantes.

Sem possibilidades de disputar o mercado de trabalho na Alemanha e na França, o Brasil passou a ser o país escolhido pelos angolanos.

Vãos constantes de Luanda para o Rio de Janeiro, e Portugal também contribuíram com grande parte da leva de imigrantes.

Assim os meses de setembro e outubro de 1975 bateram recordes de imigrações: nesse período chegaram ao Brasil cerca de 12 mil, entre portugueses e angolanos.

56.030 estudantes no ensino de I grau em 15 municípios

A 3a. Coordenadoria de Ensino informou que 56.030 alunos foram matriculados para o ano letivo que inicia em março na oito séries que compreendem o ensino de I Grau.

Essa Coordenadoria tem sob sua jurisdição quinze municípios.

Criciúma (Sucursal) Nas Escolas da 3a. Coordenadoria Regional de Educação, da qual fazem parte 15 municípios do Extremo Sul, com sede em Criciúma, para o ano letivo de 76 estão matriculados 56.030 alunos nas oito séries de I. Grau.

A informação do prof. Jorge de Souza Coelho, coordenador da 3a. CRE, acrescentando que 35.808 estão matriculados nas sedes dos distritos e 20.222 na zona rural.

Espaço Físico

Segundo o professor Jorge de Souza Coelho, para atender a esses 56 mil alunos, a rede escolar dispõe de 1.117 salas de aula com capacidade para atender 89.360 alunos. A antecipação das matrículas para setembro, foi feita em função do número de matriculados, para prevenir a eventual necessidade de ampliação ou mesmo construção de novas salas de aula. Entretanto, explica o coordenador, que o crescimento verificado não ultrapassou a real expectativa, sendo que no município de Criciúma matricularam-se 22 mil alunos, enquanto que no município de Maracajá recebeu o menor número, apenas 979 matriculados.

— Porém, esses números podem ser

acrescidos de 20% pois enquanto houver vagas, novos alunos serão admitidos. O coordenador prevê esta procura no início do ano letivo, devido ao problema de transferência de residência e mesmo por alguns pais desconhecerem o período de matrícula, feita com bastante antecedência.

Crescimento

O êxodo que vem ocorrendo nas zonas rurais tem provocado um acentuado crescimento do número de matrícula nos centros urbanos, observando-se que os alunos de 1o. grau procuram as escolas públicas e os de 2o. grau buscam as escolas particulares. Explica o professor Jorge Coelho "o fenômeno se dá pelo fato de as escolas da rede pública oferecerem gratuidade no ensino de 1o. grau, e tendo capacidade física para atender a clientela escolar da região, a Secretaria da Educação não mais se vê obrigada a fornecer bolsas de estudo para que alunos do 1o. grau estudem em escolas de rede particular. Ocorre o inverso com o 2o. grau, onde uma grande massa de estudantes estudam nas escolas particulares, com bolsas fornecidas pelo setor de assistência ao educando da Secretaria da Educação".

RFF aprova plano de eletrificação ferroviária em SC

Tubarão (Sucursal) — O projeto final de engenharia da 12a. Divisão da Rede Ferroviária Federal e que objetiva a eletrificação da Estrada de Ferro Dona Teresa Cristina com sede em Tubarão, foi aprovado pela comissão encarregada dos estudos, após se reunirem cinco dias consecutivos no Rio de Janeiro. O programa de eletrificação da rodovia férrea poderá ser posto em execução ainda este ano, após a liberação de recursos da ordem de 40 a 50 milhões de cruzeiros.

Estiveram presentes à reunião, o Chefe do Departamento de Eletrotécnica da Rede Ferroviária Federal, Wilton Leobons; o Assessor da Superintendência adjunta de Transportes da Região Sul, Edmundo Conrad e o Chefe do Departamento de Transportes da 12a. Divisão da Estrada de Ferro Dona Teresa Cristina, Gilberto Cabral.

Após os estudos preliminares e a consequente aprovação pelos engenheiros presentes, o Projeto de eletrificação da rodovia férrea, será analisado pela Diretoria da Rede Ferroviária Federal e Ministério dos Transportes, que darão a palavra final.

O Chefe da 12a. Divisão da Rede Ferroviária Federal, Rubens Denner da Silveira, disse que "este acontecimento é deveras importante para o Estado de Santa Catarina e o Brasil, uma vez que o sistema implantado na Estrada de Ferro Dona Teresa Cristina é pioneiro em ferrovias do Sul, realizando-se uma experiência piloto, com a utilização de Corrente alternada de 25 mil volts".

— A eletrificação veio em boa hora, pois segundo as previsões, de acordo com o programa de produção de carvão, a capacidade de transportes com máquinas elétricas é bem superior ao sistema atual.

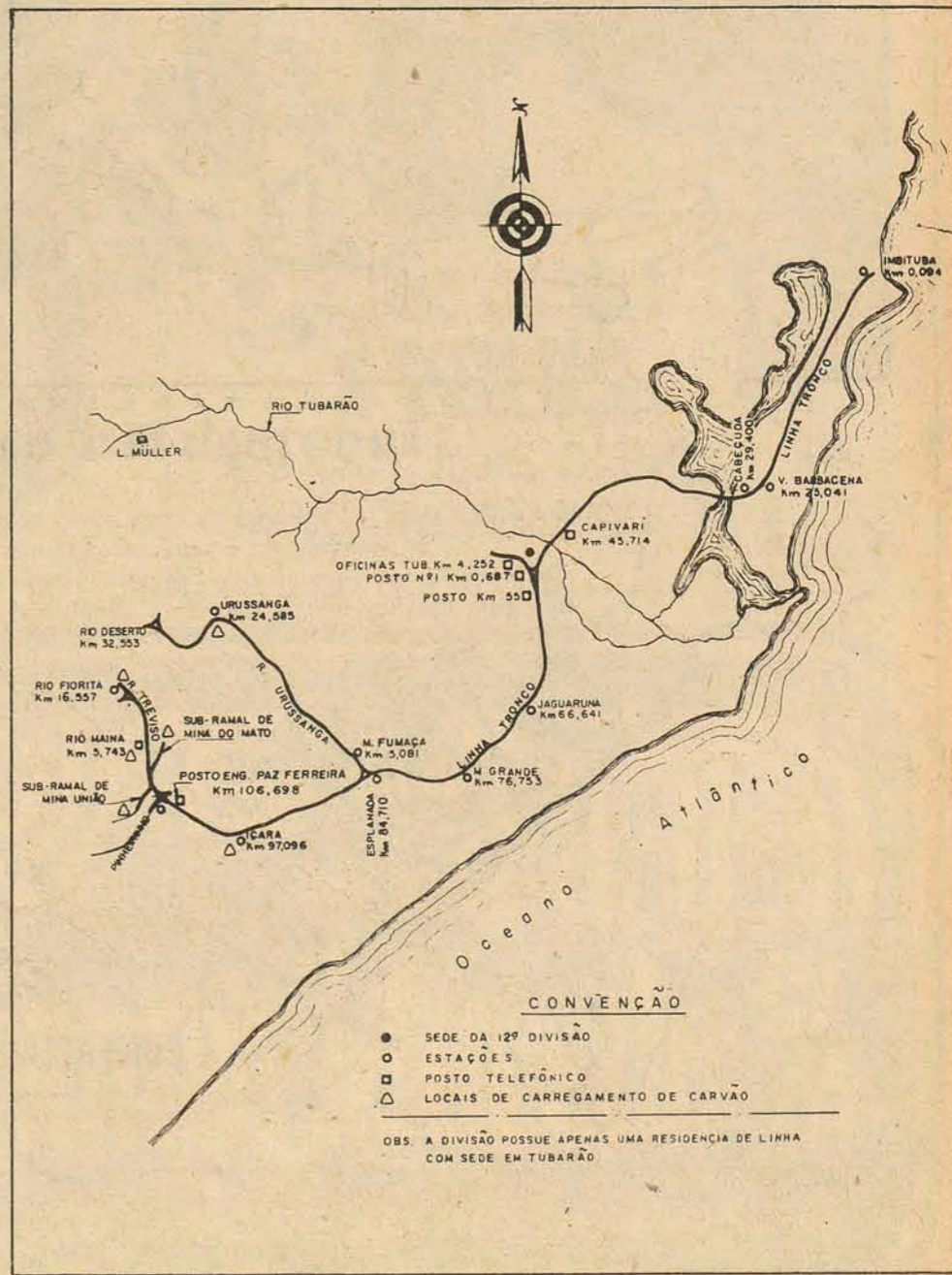

Prova difícil obriga os candidatos a pensar por mais de 2 horas na Proeb

Blumenau (Sucursal) A etapa de Matemática e Física foi considerada pela maioria dos candidatos, como "a mais difícil de todas", fazendo com que os 1.100 vestibulandos permanecessem mais de duas horas no Pavilhão A da Proeb.

O coordenador local do Vestibular, professor Rivadávia Wollstein, queleciona Matemática na Furb, informou que "para quem fez um científico bem feito a prova não foi muito difícil, porém para quem não fez científico, foi muito difícil". Segundo Wollstein a questão no. 41 deverá ser anulada, por conter uma observação errada do ponto de vista matemático.

Jaime de Bem Filho, embora não estivesse muito preocupado com o seu rendimento na prova, pois o curso pelo qual optou o número de vagas e o de candidatos coincide, achou a prova "bastante complicada" e não entendeu a razão dos cartões conerem a letra E, já que existe só quatro

opções" isto pode tercausando muita contusão".

O coordenador explicou que "como a Prodasc não tinha cartões em número suficiente, foram obtidos cartões com a Cetil, os quais tem cinco opções".

Na etapa de ontem, como as anteriores, fataram 54 candidatos.

Eduardo Mundt presta o vestibular pela quinta vez, foi aprovado em três deles e agora tenta conseguir uma das 50 vagas para o curso de Administração de Empresas da Furb, concorrendo com mais de 200 candidatos. Depois de reclamar do calor e das cadeiras, Mundt analisou a prova: "Física foi razoável, agora a de Matemática foi muito confusa, assim como também foi a de Estudos Sociais". Além disso, reclamou da organização: "está tudo muito mal coordenado, ninguém avisa quando é permitido começar a prova, os fiscais interrompem a gente e assim por diante, a gente não consegue fixar na prova".

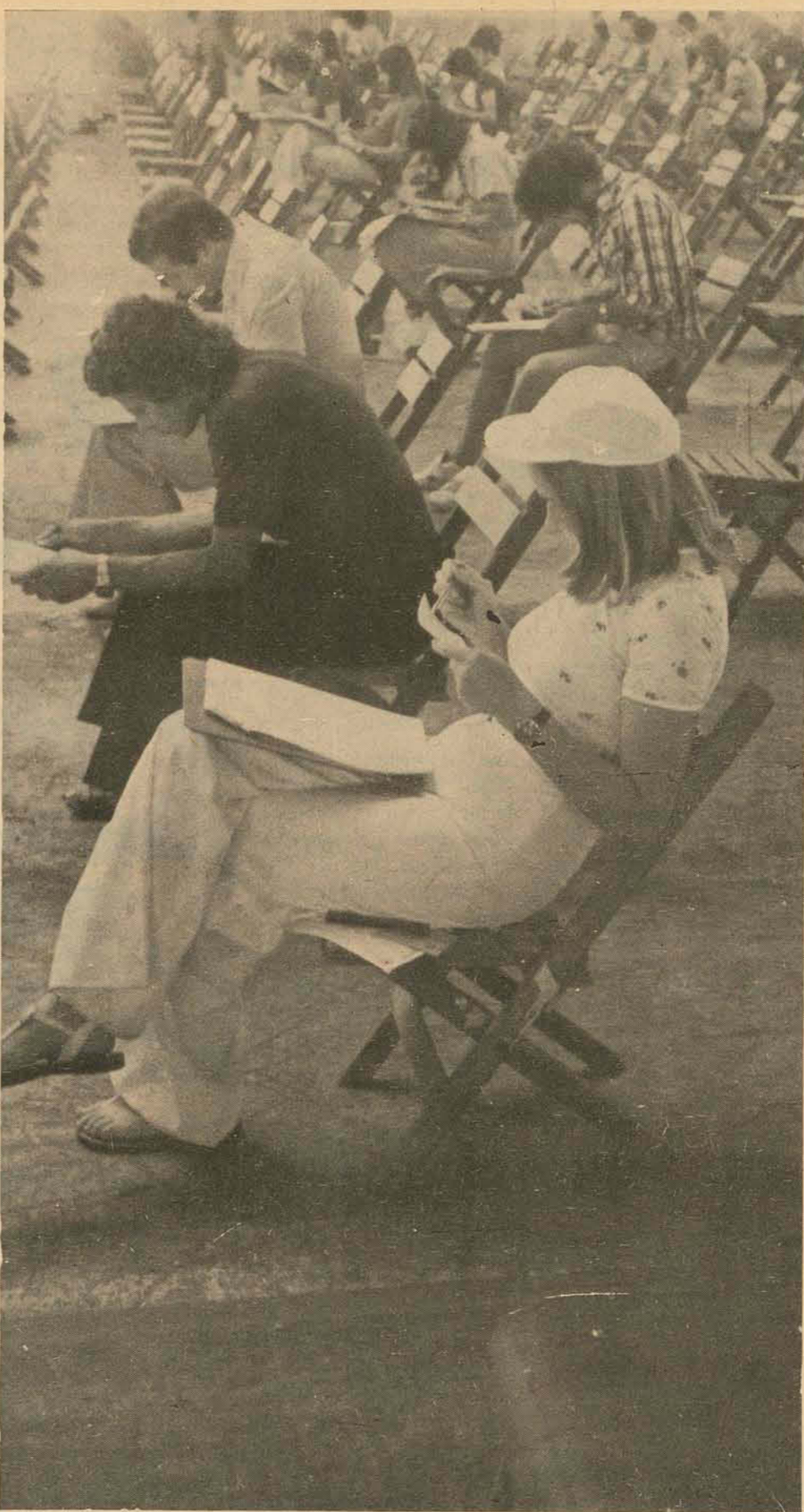

Eles esperavam que seria mesma prova

Itajaí (Sucursal) As provas de Física e Matemática que haviam sido anuladas pela Acafe, foram realizadas ontem pela manhã, no Colégio Estadual Nilton Krueker, no horário normal de oito horas.

O professor Álvaro Brandão, coordenador do Vestibular em Itajaí informou que foram 10 os vestibulandos que fizeram inscrições em outras cidades, os "estrangeiros" e fizeram provas em Itajaí.

A maioria dos vestibulandos enfrentou as provas na base do "chute", sendo que às 8h20min, alguns já haviam terminado demonstrando que realmente não sabiam nada.

Alguns candidatos acreditavam que em tão pouco tempo não havia condições para ser elaborada uma nova prova e por isso levaram consigo o gabarito das provas do último vestibular.

lar. Porém, após a prova, constataram que além das respostas nos gabaritos não estarem corretas, não houve nenhuma resposta parecida com o vestibular passado.

MUITA ORDEM

Os 44 fiscais e oito funcionários que trabalham no vestibular de Itajaí estavam satisfeitos com o perfeito andamento das provas. Também os 8 policiais que cuidam da ordem e do estacionamento defronte do local onde foi realizado o Vestibular comentavam que este ano tudo estava mais fácil. Na Fundação Educacional do Vale do Itajaí - Fevepi - foram inscritos 483 candidatos, sendo 350 para Direito. Para Filosofia 129 candidatos estão inscritos, sendo 31 para Pedagogia, 37 para letras e 61 para Estudos Sociais.

Desistência em Lages é acentuada

Lages (Sucursal) Com a realização das provas de Física e Matemática, dia 16, aumentou o número de desistências de candidatos nasde da Uniplac e Escola Superior de Medicina e Veterinária.

Na Fundação das Escolas Unidas do Planalto Catarinense - UNIPLAC - 622 candidatos estavam inscritos e 31 faltaram, sendo que 24 já não haviam comparecido em outras etapas.

Os fiscais das provas acham que os candidatos que faltaram dia 16 devem ter se dirigido para outras cidades, uma vez que a Uniplac registrou 10 candidatos de outros locais.

Não sabendo que poderia realizar sua prova

em qualquer cidade onde houvesse o vestibular da Acafe, um candidato dirigiu de Florianópolis para Lages e chegando somente às 10h30min não pode realizar a prova.

Segundo a maioria dos vestibulandos, a etapa de ontem foi muito difícil, e um candidato retirou-se da sala após 5 minutos transcorridos, somente assinando seu nome no cartão, e não assinalando nenhum gabarito.

No Colégio Diocesano, onde se realizam as provas da Escola Superior de Medicina e Veterinária, dos 71 candidatos inscritos, faltaram 15, não tendo se registrado nenhuma abstenção. Apareceram 6 candidatos de fora e a maioria achou a etapa "muito difícil".

Geisel visita Lages sexta feira antes de ir para Vacaria

Brasília - O bac-one eleven presidencial que deixará Brasília sexta-feira pela manhã com o General Ernesto Geisel a bordo, pousará em Lages ao invés de seguir direto para o município de Vacaria, onde o chefe da nação assistirá ao "Rodeiro Crioulo", instituição bial e tradicional para os pecuaristas do Rio Grande do Sul e de toda a América Latina. É que o aeroporto de Vacaria encontrase interdito por estar em obras.

O Presidente Geisel deverá ser recepcionado no aeroporto Federal de Lages pelo Governador Antônio Carlos Konder Reis e outras autoridades. Desta cidade do planalto catarinense, a comitiva presidencial seguirá de carro até Vacarias, em viagem que durará cerca de uma hora.

O Palácio do Planalto informou, contudo, que há uma segunda opção para o Chefe do Governo chegar até Vacarias. É a de seguir diretamente de Brasília ao aeroporto Salgado Filho, em Porto Alegre, seguindo viagem de carro até o local da promoção. De acordo com as informações da Presidência da República, o Presidente Geisel ainda não decidiu o roteiro que irá tomar.

Ao chegar em Vacarias, o General Geisel assistirá primeiramente, ao desfile dos melhores espécimes de cada raça bovina, o que será seguido de premiações, patrocinadas pela Secretaria de Agricultura do Rio Grande do Sul.

Itajaí terá 150 mil para organizar o seu carnaval

Itajaí (Sucursal) - A Prefeitura de Itajaí solicitou ao Governo do Estado uma verba de Cr\$ 150.000,00 destinada a custear as despesas do carnaval de rua deste ano. Em ofício endereçado ao Governador Konder Reis, o Prefeito Frederico Olíndio de Souza, justifica o pedido dizendo que "um dos objetivos principais do Departamento de Turismo da Prefeitura é promover uma das melhores festas carnavalescas do Sul do País".

Explica o Prefeito que "durante a atual temporada de verão, o Balneário Camboriú e outras praias da região ficam superlotadas de veranistas e o carnaval além de atrair os turistas de outros Estados, provocará a vinda de pessoas de Blumenau, Joinville, Brusque e Florianópolis."

Diz ainda o Prefeito em seu ofício que "o carnaval de Itajaí já teve sua época de muito sucesso e que com o apoio de Vossa Excelência, pretendemos voltar a reviver os velhos carnavais de outrora".

O Departamento de Turismo da Prefeitura já contratou uma equipe de decoradores, visando preparar as ruas para o carnaval. Além disso, o órgão dará total apoio financeiro às Escolas de Samba e Sociedade de Itajaí para que programem com antecedência suas programações com vistas ao próximo carnaval.

VENDÃO DE INAUGURAÇÃO DA NOVA LOJA DA COMERCIAL HIDREL.

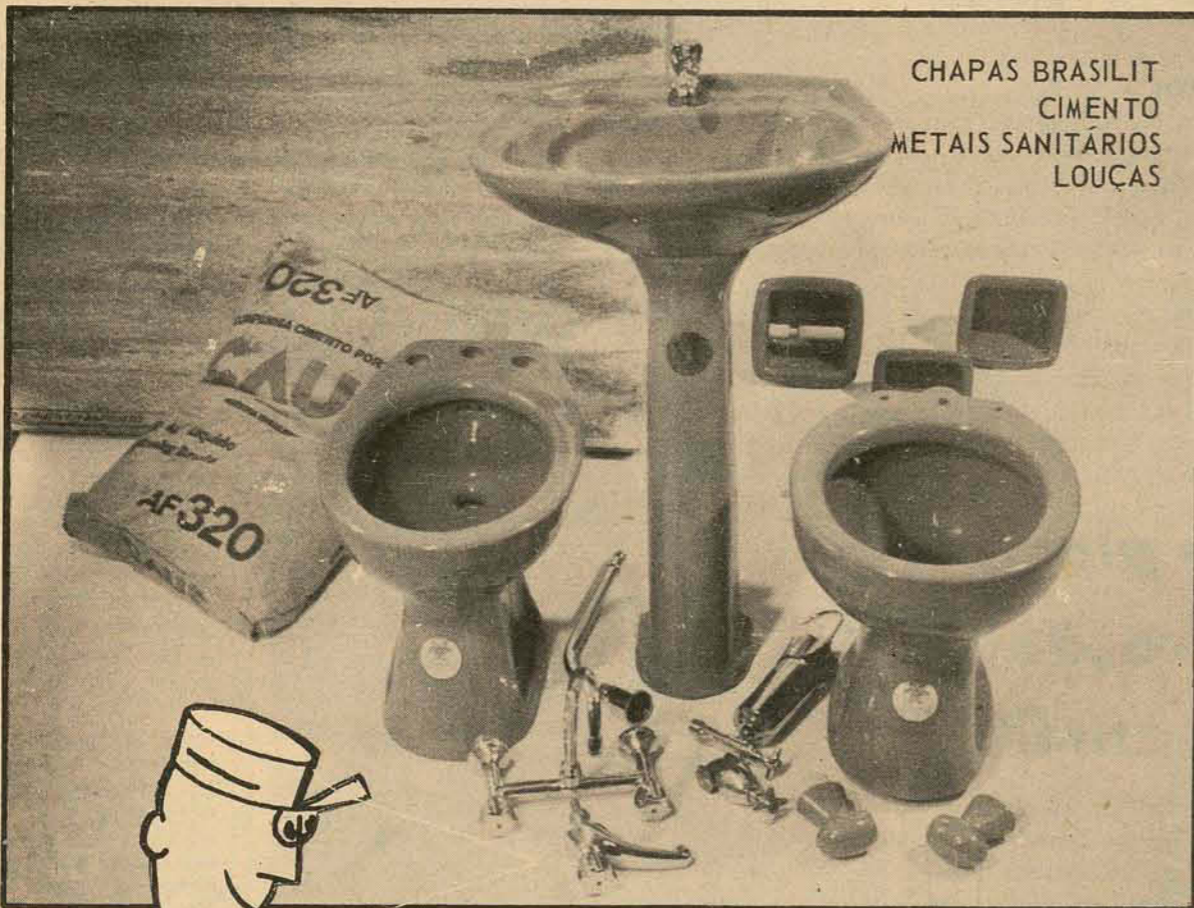

CHAPAS BRASILIT
CIMENTO
METAIS SANITÁRIOS
LOUÇAS

* tudo mais fácil e mais barato

Agora a Comercial Hidrel está de casa nova, com ofertas espetaculares de inauguração e com preços surpreendentemente baratos. Tudo aquilo que você precisa em materiais de construção e materiais elétricos, com facilidades incríveis. Amplo estacionamento, entrega a domicílio, os menores preços. Visite a nova loja da Comercial Hidrel, na rua Gaspar Dutra, 673, e veja de perto as boas surpresas de inauguração!



COMERCIAL HIDREL LTDA.

RUA GENERAL GASPAR DUTRA, 673
ESTREITO - TELEFONE: 44-2479

GRÁTIS

NO HOEPCKE VEÍCULOS



1 2 3 4 5

CHEVETTE GP

Entre no concurso Chevette GP.

Venha à nossa loja e participe, até 15 de fevereiro, do sorteio dos carros que estão aí em cima.

Retire um cupom, preencha corretamente, coloque na urna e espere o resultado do sorteio fazendo figa. Faça isso. Venha ver o Carro Oficial do Grande Prêmio Brasil: o Chevette GP, e a linha Chevrolet '76. Entre no concurso.

Se você não for sorteado, não fique triste.

Leve o Chevrolet que quiser, pelo melhor plano de financiamento que só um coração mole pode oferecer.

PROCESSO M.F. N.º 0810 - 12.428/75 - CERT. AUTOR. N.º 01/227



VEÍCULOS S.A.

AV. IVO SILVEIRA, 999

O CHEVETTE GP TAMBÉM ESTÁ EXPOSTO NA GALERIA DO CENTRO COMERCIAL ADERBAL RAMOS DA SILVA.

Continuam sensacionais as ofertas das FÉRIAS VALE TUDO

SEM DINHEIRO...
UM PRAZÃO!
COM DINHEIRO...
UM DESCONTÃO!

1º PAGAMENTO SÓ 2 MESES APÓS A COMPRA!

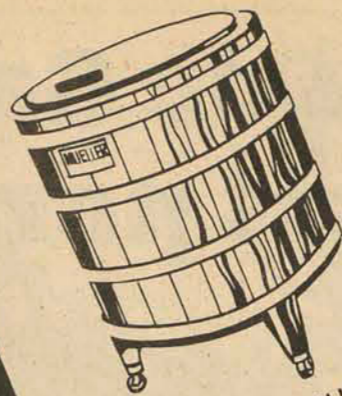

LAVADORA MUELLER
110/220 volts.
Apenas **989,00**

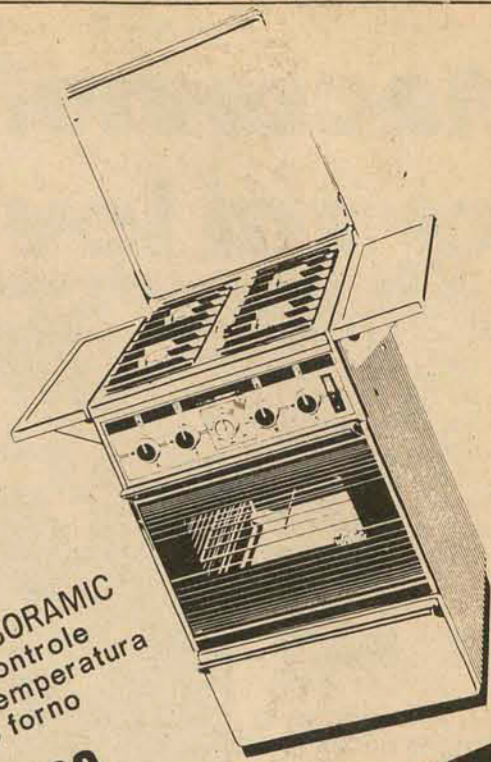

FOGÃO WALIG VISORAMIG
Com Flamatic, controle
automático de temperatura
e Ever Clean - o forno
sempre limpo.
Apenas **1.548,00**



MÁQUINA DE ESCREVER ERIKA
Semi-portátil, com tabulador,
120 espaços, estojo de couro.
Apenas **1.890,00**

BARRACA PAQUERA
Com sobre-teto.
Por **1.352,00**
ou apenas **107,00** mensais.

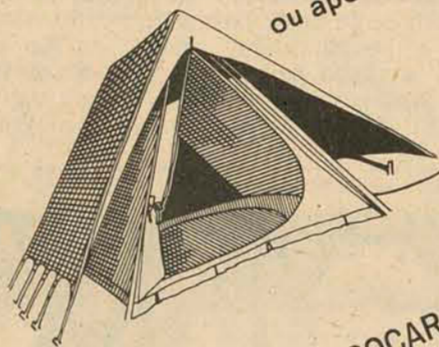

JOGOS DE CAPAS PROCAR
A decoração requintada
para o seu carro.
Desde **350,00**
ou apenas **33,00** mensais.

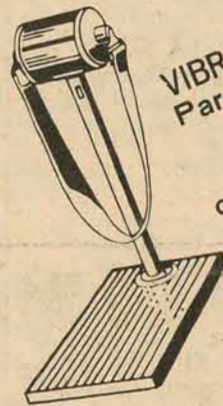

VIBRADOR VIBRAFORM
Para massagens.
1.099,00
ou apenas **84,00** mensais.

COPOS DE VIDRO AMERICANO
Cada, **0,65**
Dúzia, **7,80**

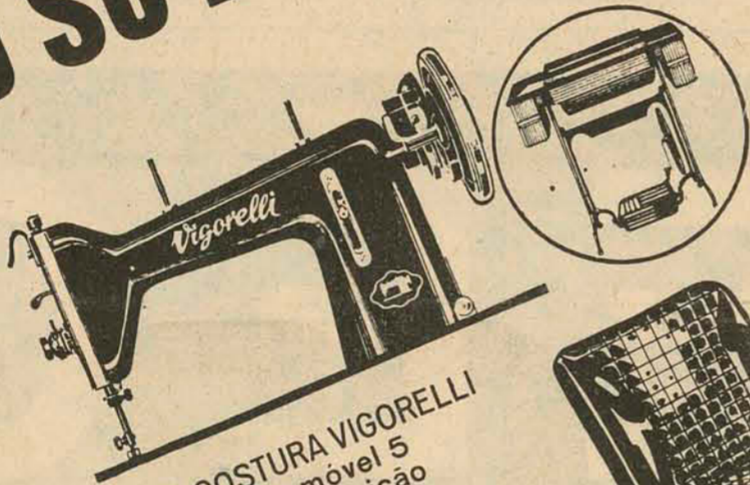
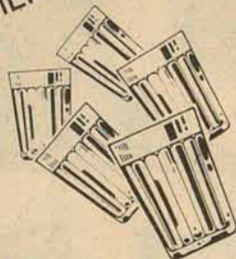

MÁQUINA DE COSTURA VIGORELLI
Mod. Universal, com móvel 5
gavetas. Economia, perfeição
e durabilidade.
Apenas **849,00**



**MENORES
PREÇOS!
MAIS FACILIDADES!**

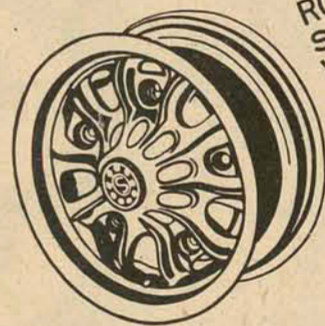

RODAS DE MAGNÉSIO
Scorro, Titânio, Italmagnésio.
Várias talas para todos os
carros nacionais.
Desde **310,00**
ou apenas **33,00** mensais.

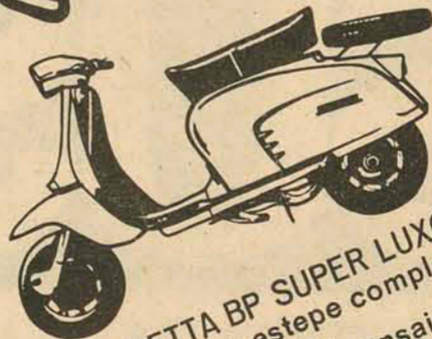

LAMBRETTA BP SUPER LUXO
150 CC - com estepe completo.
Apenas **508,00** mensais.

CALCULADORA SHARP 8005
4 operações, 8 dígitos.
Apenas **379,00**

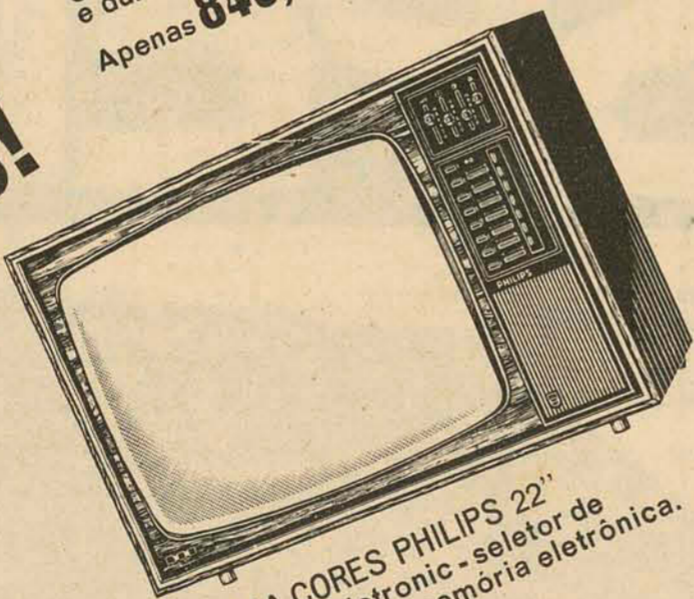
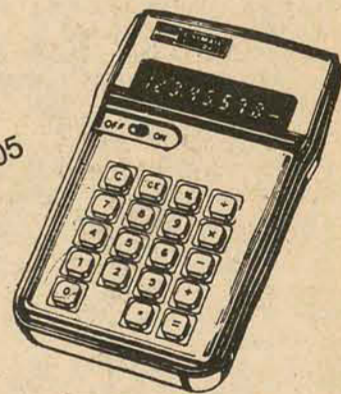

TV A CORES PHILIPS 22"
Com Seletronic - seletor de
canais com memória eletrônica.
110 ou 220 volts.
Apenas **7.490,00**



PRATARIAS E CRISTAIS,
LUSTRES E LAMPADÁRIOS,
ADORNOS EM GERAL!
PRESENTES DE BOM GOSTO!
1º PAGAMENTO 2 MESES APÓS A COMPRA!

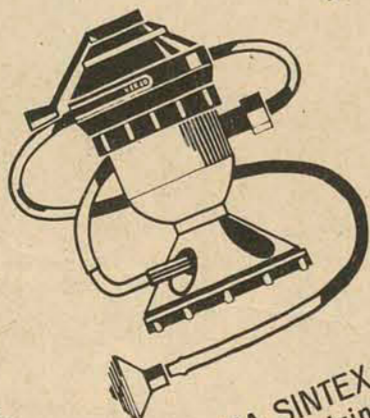

DUCHA SIMTEX
Com chuveirinho.
Apenas **59,00**

TV PORTÁTIL PHILCO 12"
Luz e bateria - 12 volts.
Totalmente transistorizado.
Apenas **1.390,00**

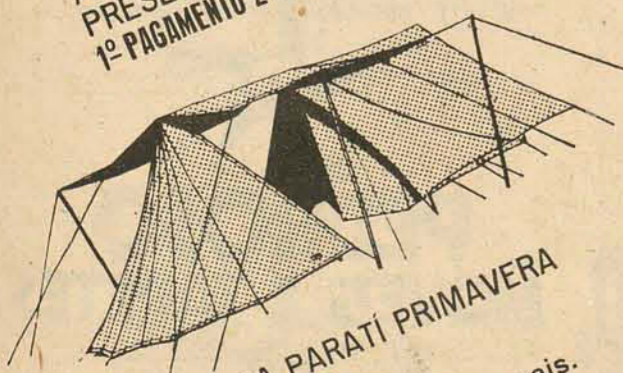
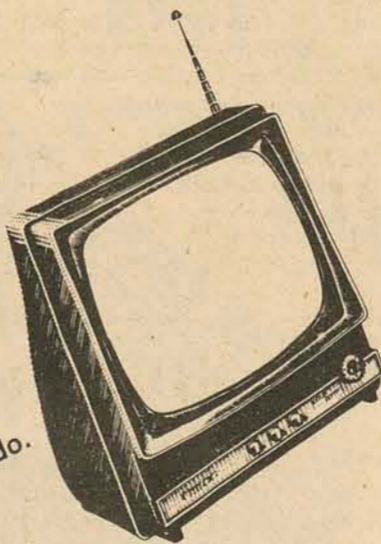

BARRACA PARATI PRIMAVERA
Por **1.767,00**
ou apenas **141,00** mensais.



BICICLETAS CALOI
A partir de **42,00** mensais.

E antes de começar a
pagar você pode ganhar
6 VOLKS
e 6 MOTOCAS GARELLI
JÁ NO PRÓXIMO DIA 24.

LOJAS HMM
Hermes Macedo S/A
DO RIO GRANDE AO RIO DE JANEIRO

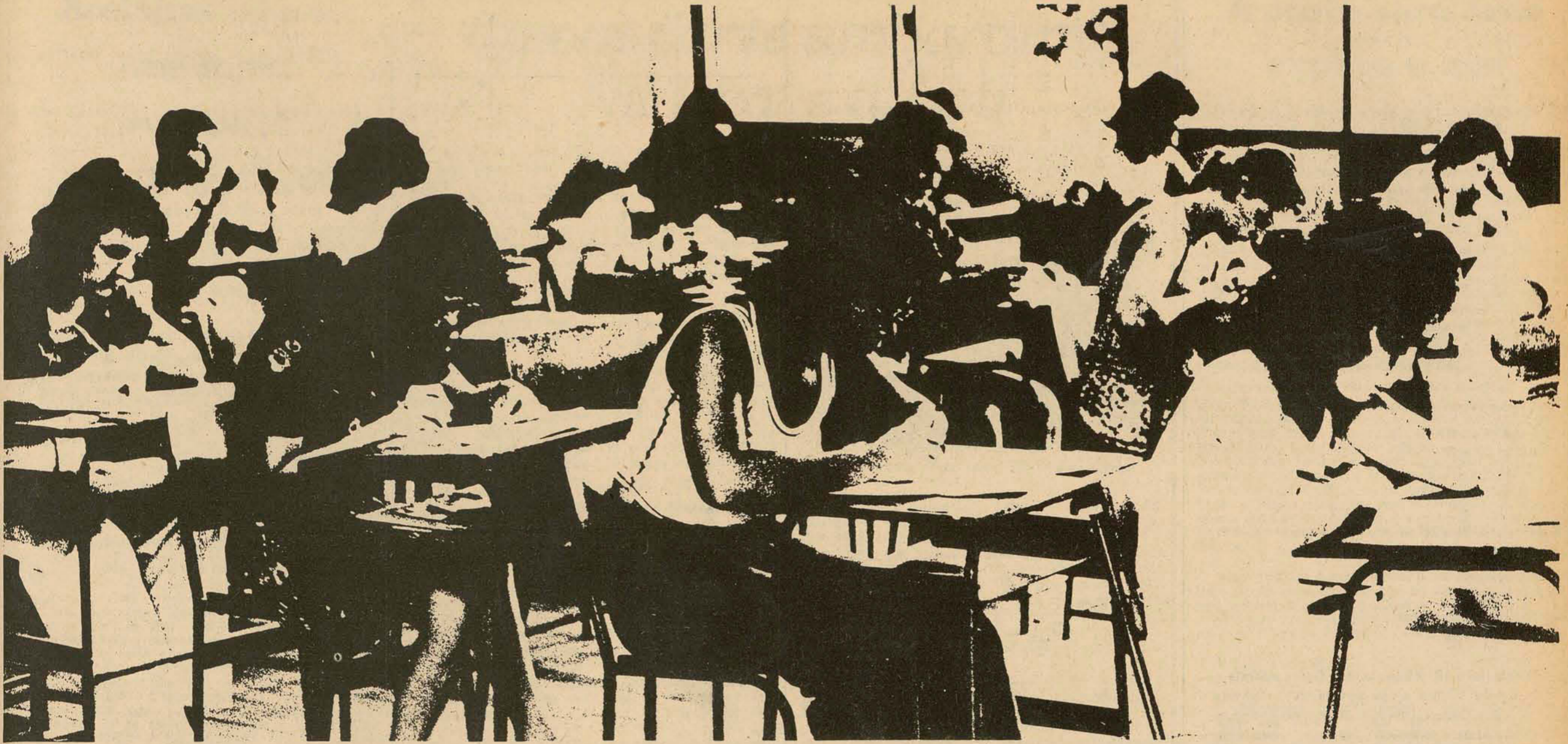

ACAFE - CONFIRA SUA PROVA

(Verde)

FÍSICA

1 - Uma partícula move-se em um campo conservativo. O gráfico abaixo representa a energia potencial U em função da posição x .

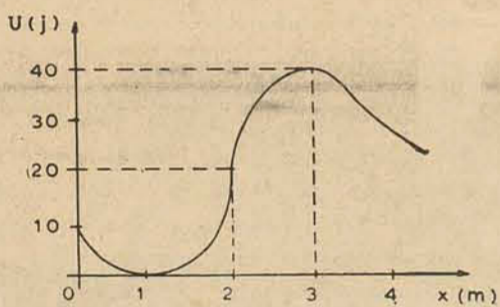

A energia mecânica da partícula é de 40 joules e K sua energia cinética. Podemos afirmar que no ponto:

- A) $x = 2$, K é maior do que U
- B) $x = 3$, K é nula
- C) $x = 1$, K é mínima
- D) $x = 0$, K é menor do que U

2 - Seja P_1 a potência dissipada por uma resistência. Se duplicarmos a voltagem, a nova potência dissipada, P_2 , se relacionará com P_1 , da seguinte maneira:

- A) $P_2 = 2 P_1$
- B) $P_2 = 4 P_1$
- C) $P_2 = 1/2 P_1$
- D) $P_2 = P_1$

3 - Em relação ao gráfico abaixo que representa transformações sofridas por um gás ideal de n moléculas, considere as seguintes afirmativas:

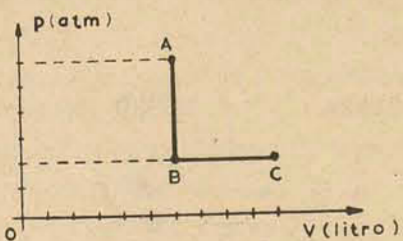

I - De A para B, o gás sofre uma transformação isotérmica e de B para C, uma transformação isobárica.

II - Dois pontos quaisquer sobre AB correspondem a volumes iguais e temperaturas iguais.

III - De B para C, o gás sofre uma transformação isobárica.

Assinale a opção que só contém afirmativas verdadeiras:

- A) III
- B) I e III
- C) II
- D) I e II

4 - Um corpo de massa $m = 200$ g move-se ao longo de uma reta sob a ação de uma força representada pelo gráfico abaixo. Esta força tem a mesma direção do movimento. Admitindo-se que o corpo se encontra em repouso no instante $t = 0$ s, sua velocidade após 25 segundos, é:

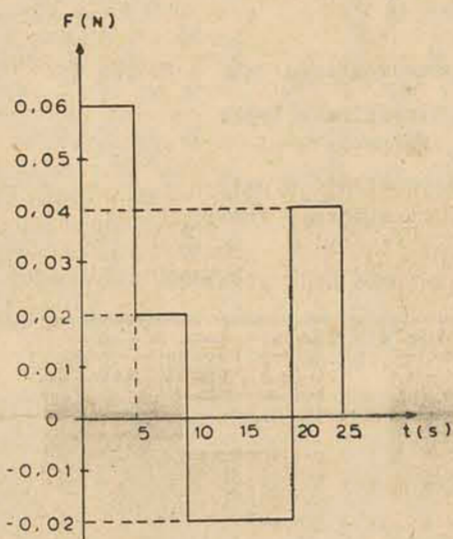

- A) 4,0 m/s
- B) $2,0 \times 10^{-3}$ m/s
- C) $4,0 \times 10^{-3}$ m/s
- D) 2,0 m/s

5 - Em relação ao circuito abaixo, considere as seguintes afirmativas:

- I - O voltímetro V_1 registra 12 V.
- II - A menor corrente passa pela lâmpada de 10 W.
- III - O voltímetro V_2 registra zero volts.
- IV - O amperímetro A registra a soma das correntes em cada lâmpada.

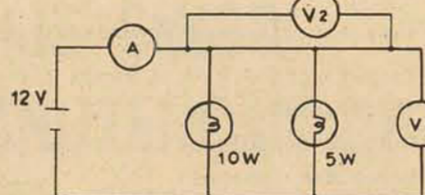

Assinale a opção que contém apenas afirmativas corretas:

- A) I, III e IV
- B) II, III e IV
- C) I, II e III
- D) I, II e IV

6 - O satélite Intelsat III, usado pela Embratel, tem um período T . Se sua massa fosse triplicada, seu período seria:

- A) $T' = 9 T$
- B) $T' = T$
- C) $T' = \frac{1}{3} T$
- D) $T' = 3 T$

7 - Um cilindro de raio R apoia-se por uma de suas bases num plano inclinado de 45° em relação ao plano horizontal. Despreze a força de atrito. Para que o cilindro possa deslizar sem tombar, sua altura máxima H deve ser igual a:

- A) $\frac{3}{2} R$
- B) $\frac{1}{2} R$
- C) R
- D) $2 R$

8 - Um móvel de massa igual a 2 kg se desloca sobre uma reta. Nos pontos A e B as velocidades são, respectivamente, 7 m/s e 10 m/s. O trabalho de A até B, realizado pela força resultante que atua sobre o móvel é:

- A) 102 j

- B) 51 j
- C) 3 j
- D) 6 j

9 - Um automóvel se aproxima de uma pessoa parada à margem da estrada, com uma velocidade igual a um oitavo da velocidade do som. O som emitido por sua buzina é recebido pela pessoa com a:

- A) frequência aumentada
- B) frequência reduzida a um quarto
- C) frequência reduzida a um oitavo
- D) mesma frequência

10 - Um elétron com velocidade vetorial V , é lançado perpendicularmente a um campo magnético de módulo, direção e sentido invariáveis. Considerando desprezível o peso do elétron, comparado com a força magnética que sobre ele atua, podemos afirmar que o vetor velocidade V :

- A) varia em módulo, direção e sentido
- B) varia em módulo
- C) varia em direção
- D) é constante em módulo, direção e sentido

11 - Um próton movimenta-se abaixo de um condutor retilíneo, com velocidade constante paralela ao mesmo. Num dado instante surge no condutor uma corrente i , de elétrons, no mesmo sentido que o da velocidade do próton. Nestas condições, o próton:

- A) afasta-se do condutor
- B) circula em torno do condutor
- C) continua na mesma direção
- D) aproxima-se do condutor

12 - Uma caixa contém cargas puntiformes e positivas. O número de linhas de força emergindo da caixa é:

- A) dependente da área da caixa
- B) diretamente proporcional ao volume da caixa
- C) dependente da posição das cargas
- D) diretamente proporcional à carga total da caixa

13 - As três lâmpadas do circuito são idênticas.

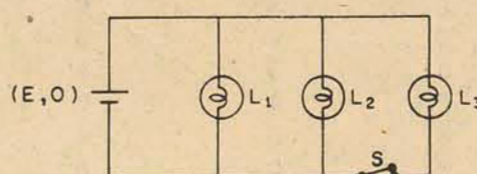

Desligada a chave S, a corrente:

- A) total do circuito aumenta
- B) nas lâmpadas L_1 e L_2 aumenta
- C) nas lâmpadas L_1 e L_2 permanece a mesma
- D) nas lâmpadas L_1 e L_2 diminui

14 - O trabalho realizado por uma força conservativa ao deslocar uma partícula entre dois pontos A e B, é

- I - independente da trajetória ligando A e B
- II - nulo se a partícula sai de A vai a B e volta a A

III - dependente da trajetória ligando A e B

IV - não nulo se a partícula sai de A vai a B e volta a A

Assinale a opção que só contém afirmativas corretas:

- A) II e III
- B) II e IV
- C) I e III
- D) I e II

15 - Dois espelhos são montados perpendicularmente. Um objeto é posto entre eles. Então o número de imagens formadas é:

- A) quatro, não coincidentes
- B) quatro, duas das quais coincidentes
- C) três, duas das quais coincidentes
- D) duas, não coincidentes

16 - Um relâmpago é visto por um observador que imediatamente anota o tempo em seu relógio. Após um intervalo de 10 segundos ele ouve o trovão. A distância entre o observador e o lugar onde ocorreu o relâmpago é, aproximadamente, em km:

- A) 0,33
- B) 0,033
- C) 33,0
- D) 3,3

17 - A tabela abaixo mostra os resultados de medidas de forças e alongamentos em uma mola obtidos em uma experiência realizada por um estudante de um colégio de Jaraguá do Sul.

F (dinas)	20	40	50	60	80	90	100	110
x (cm)	0,10	0,20	0,25	0,30	0,40	0,47	0,54	0,68

Esta tabela permite afirmar que a lei de Hooke é válida no trecho compreendido entre:

- A) 40 dinas e 100 dinas
- B) 80 dinas e 110 dinas
- C) 20 dinas e 80 dinas
- D) 20 dinas e 110 dinas

18 - Uma fonte puntiforme emite radiação uniformemente em todas as direções. Seja I_1 a intensidade a uma certa distância d_1 da fonte e I_2 a intensidade a uma distância $d_2 = 2 d_1$.

Então $\frac{I_1}{I_2}$ é:

A) 2	B) 4
C) $\frac{1}{2}$	D) $\frac{1}{4}$

19 - As resistências correspondentes às retas 1 e 2 estão ligadas em paralelo e submetidas a uma diferença de potencial.

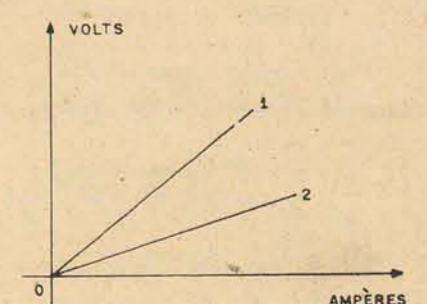

Do exame do gráfico pode-se concluir:

- A) $i_2 > i_1$; $R_2 < R_1$

- B) $i_2 > i_1$; $R_2 > R_1$
 C) $i_2 < i_1$; $R_2 > R_1$
 D) $i_2 < i_1$; $R_2 < R_1$
- 20 - Para manter constante a frequência do som emitido por uma corda de violino, você poderia fazer as seguintes operações:
 I - Aumentar a tensão quatro vezes, o diâmetro duas vezes e reduzir o comprimento à metade.
 II - Duplicar o diâmetro, reduzir o comprimento à metade e manter constante a tensão.
 III - Aumentar a tensão quatro vezes, o diâmetro duas vezes e manter constante o comprimento.
 IV - Duplicar o diâmetro, reduzir o comprimento à metade e duplicar a tensão.
 Assinale a opção contendo somente operações que mantêm a frequência constante:
 A) II e III
 B) II e IV
 C) I e III
 D) I e II
- 21 - A terceira lei de Newton do movimento (Ação e Reação) implica na conservação de:
 A) Massa
 B) Força
 C) Momentum linear
 D) Energia
- 22 - Em Camboriú, a pressão atmosférica equivale a 76 cm de Hg e a água ferve a 100°C. Em relação a Camboriú, no Pico da Neblina - ponto culminante do Brasil - a pressão atmosférica e o ponto de ebulição da água, respectivamente:
 A) diminui e diminui
 B) aumenta e aumenta
 C) aumenta e diminui
 D) diminui e aumenta
- 23 - Numa corrida de fórmula 1, o carro de Fittipaldi estava correndo a 300 km/h. A Mac Laren em que ele corria tinha roda de 1 m de diâmetro. O número de rotações que a roda executava em 2 minutos era:
 A) $\frac{2500}{\pi}$
 B) $\frac{10000}{\pi}$
 C) $\frac{250}{3\pi}$
 D) $\frac{5000}{\pi}$
- 24 - Ao chutar uma bola Nilson - o goleiro do Figueirense - consegue um alcance R em um tempo T, sendo H a altura máxima. Na Lua, onde a aceleração da gravidade é 1/6 da aceleração da gravidade na Terra, ao dar um chute idêntico, o alcance, tempo e altura máxima em função de R, T e H são respectivamente:
 A) 6R, 6T, H
 B) R, 6T, 6H
 C) 6R, T, 6H
 D) 6R, T, H
- 25 - Na TV Coligades, o locutor do Jornal Nacional afirmou certa noite: "A temperatura máxima em Criciúma atingiu 30°C. Tal temperatura corresponde a:
 A) 92°F
 B) 86°F
 C) 90°F
 D) 84°F

- C) $\frac{1}{3}, \frac{2}{3}, \frac{1}{2}, \frac{9}{10}, \frac{3}{4}, \frac{2}{2}$
 D) $\frac{1}{3}, \frac{1}{2}, \frac{2}{3}, \frac{3}{4}, \frac{9}{10}, \frac{2}{2}$
- 29 - Considere o sistema de equações abaixo:
 $x \cos a + y \sin a = \cos b$
 $x \sin a + y \cos a = \sin b$
 Sua solução é:
 A) $x = \cos(a-b)$; $y = \sin(a-b)$
 B) $x = \cos(a+b)$; $y = \sin(a-b)$
 C) $x = \cos(a+b)$; $y = \sin(a+b)$
 D) $x = \cos(a-b)$; $y = \sin(a+b)$
- 30 - O valor de a, que faz que a divisão de $(x^{100} - a)$ por $(x - 1)$ deixe resto 5, é:
 A) -4
 B) -3
 C) 4
 D) 3
- 31 - Sejam a e b números reais distintos e maiores que zero e $K = \frac{\sqrt{a}}{\sqrt{a} + \sqrt{-b}}$
 Então K é igual a:
 A) $\frac{\sqrt{a(a+b)}}{a-b}$
 B) $\frac{a - \sqrt{ab}}{a-b}$
 C) $\frac{a - \sqrt{ab}}{a+b}$
 D) $\frac{a + \sqrt{ab}}{a+b}$
- 32 - As projeções dos catetos de um triângulo retângulo, sobre a hipotenusa medem 9 dm e 16 dm. Neste caso os catetos medem:
 A) 8 e 6
 B) 3 e 4
 C) 15 e 20
 D) 10 e 12
- 33 - A área compreendida entre uma circunferência de raio a e um hexágono regular inscrito nessa circunferência é, em unidades de área:
 A) $a^2 (\pi - 3\frac{\sqrt{3}}{2})$
 B) $a^2 (\pi - 2\frac{\sqrt{3}}{3})$
 C) $a^2 (\pi + 3\frac{\sqrt{3}}{3})$
 D) $a^2 (\pi - 3\frac{\sqrt{3}}{3})$
- 34 - Se $y = \cos(2x + \frac{\pi}{2})$
 Então y é igual a:
 A) $-2\sin x \cos x$
 B) $\sin x \cos x$
 C) $\sin 2x$
 D) $\cos 2x$
- 35 - O gráfico de $f(x) = -\log_e(e^x)$ é:

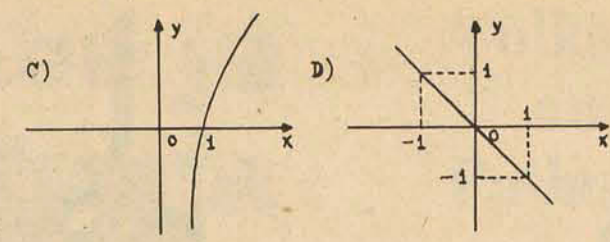
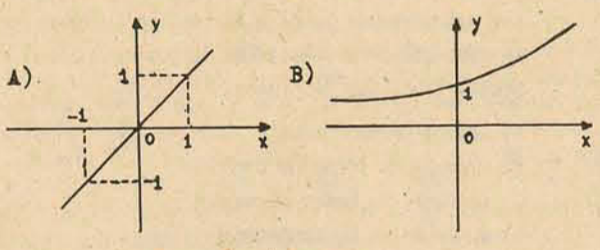

- 36 - Os valores de x para os quais a desigualdade $3 - \frac{3x}{2} > \frac{8-4x}{7}$ é satisfeita são:
 A) $x > \frac{5}{13}$
 B) $x < \frac{5}{13}$
 C) $x > 2$
 D) $x < 2$
- 37 - Considere o triângulo de vértices A = (0,0); B = (5,1); C = (1,6). Então a equação da reta suporte da altura baixada do vértice B é:
 A) $5x - y - 1 = 0$
 B) $x - 6y - 11 = 0$
 C) $4x - 5y = 0$
 D) $x + 6y - 11 = 0$
- 38 - Sabendo-se que $\log_{10} 2 = 0,30$, o número de algarismos da potência 80^{16} é:
 A) 31
 B) 32
 C) 30
 D) 29
- 39 - Seja f uma função real de variável real definida por:
 $f(x) = \begin{cases} |x|, & \text{se } x > 0 \\ x, & \text{se } x = 0 \\ -x, & \text{se } x < 0 \end{cases}$
 Podemos afirmar que a função f é:
 A) injetiva e ímpar
 B) injetiva e par
 C) constante e par
 D) constante e ímpar
- 40 - A solução mais geral de $\operatorname{cosec}^2 x + \sec^2 x + \frac{1}{\sec^2 x \operatorname{cosec}^2 x} = 5$ é:
 A) $x = K\pi \pm \frac{\pi}{3}$
 B) $x = K\pi \pm \frac{\pi}{6}$
 C) $x = K\pi \pm \frac{\pi}{2}$
 D) $x = K\pi \pm \frac{\pi}{4}$
- 41 - O coeficiente de $a^3 b^5$ em $(a+2b)^8$ é:
 A) $\binom{8}{3}$
 B) $\binom{8}{3} \cdot 2^3$
 C) $\binom{8}{5} \cdot 2^5$
 D) $\binom{8}{5}$
 Obs: $\binom{m}{n} = \frac{m!}{n!(m-n)!}$
- 42 - Assinale a afirmativa verdadeira:
 A) Toda função $f: R \rightarrow R$ ímpar não admite inversa.
 B) Existem funções $f: R \rightarrow R$ que não são pares nem ímpares

- C) Toda função $f: R \rightarrow R$ par, admite inversa
 D) Se $f: R \rightarrow R$ é uma função injetiva então f admite inversa
- 43 - Considere o trapézóide isósceles com vértices A = (0,0); B = (4,5); C = (12,5); D = (16,0). Se M e N são, respectivamente, os pontos médios de AB e CD, então o comprimento de MN é um valor situado entre:
 A) 13 e 15
 B) 10 e 11
 C) 10 e 13
 D) 8 e 10
- 44 - A equação do lugar geométrico dos vértices dos ângulos retos de todos os triângulos retângulos cuja hipotenusa comum é o segmento que liga os pontos (0,b) e (a,b) é:
 A) $x^2 + y^2 - ax - 2by - b^2 = 0$
 B) $x^2 + y^2 - ax + 2by - b^2 = 0$
 C) $x^2 + y^2 - ax - 2by + b^2 = 0$
 D) $x^2 + y^2 - ax + 2by + b^2 = 0$
- 45 - O conjunto solução da equação: $9^x - 4 \cdot 3^x - 45 = 0$ é:
 A) { 9 }
 B) { }
 C) { -5 }
 D) { 2 }
- 46 - Seja $f(x) = -x - I(x)$ onde $I(x)$ significa o maior inteiro não superior a x. Então $f(x)$ é uma função:
 A) Ímpar
 B) Periódica
 C) Constante
 D) Injetiva
- 47 - Se a, b, e c são, respectivamente, os termos de ordem 3, 5 e 11 de uma progressão geométrica, então $\frac{ac}{b}$ é o termo de ordem:
 A) 9
 B) 8
 C) 6
 D) 7
- 48 - O valor da expressão $P = \frac{(\sqrt{3} + i)^3}{1 + i}$ é:
 A) $2^2 (1 - i)$
 B) $2^2 (-1 - i)$
 C) $2^2 (1 + i)$
 D) $2^2 (-1 + i)$
- 49 - Em um círculo, duas cordas se cortam. Os dois segmentos da primeira medem 3 cm e 8 cm. Sabendo-se que os dois segmentos da segunda estão entre si na razão de 2 para 3, podemos concluir que seus valores são:
 A) 8 cm e 12 cm
 B) 2 cm e 3 cm
 C) 4 cm e 6 cm
 D) 10 cm e 15 cm
- 50 - Em uma Progressão Aritmética crescente, os dois primeiros termos são raízes da equação: $x^2 - 24x + 128 = 0$. Sabendo-se que o número de termos é a metade do segundo termo, então a soma dos termos desta progressão vale:
 A) 282
 B) 284
 C) 288
 D) 280

MATEMÁTICA

GABARITOS

FÍSICA E MATEMÁTICA

- 26 - Considere os elementos abaixo:
 $\begin{vmatrix} a^2 & ab & b^2 \\ 2a & a+b & 2b \\ 1 & 1 & 1 \end{vmatrix}$
 Seu valor é:
 A) $a^3 - b^3$
 B) $a^3 + b^3$
 C) $(a - b)^3$
 D) $(a + b)^3$
- 27 - A expressão $\frac{1}{\sec x + \operatorname{tg} x}$ é idêntica a:
 A) $\sec^2 x - \operatorname{tg}^2 x$
 B) $1 + \sec x$
 C) $\sec x - \operatorname{tg} x$
 D) $1 + \operatorname{tg} x$
- 28 - A ordenação crescente dos números racionais $\frac{2}{3}, \frac{3}{4}, \frac{1}{2}, \frac{1}{3}, \frac{2}{7}, \frac{9}{10}$ é:
 A) $\frac{1}{3}, \frac{1}{2}, \frac{9}{10}, \frac{2}{7}, \frac{3}{4}, \frac{2}{2}$
 B) $\frac{1}{3}, \frac{1}{2}, \frac{3}{4}, \frac{2}{7}, \frac{9}{10}, \frac{2}{2}$

QUESTÃO	AZUL	CINZA	RÓSEO	VERDE	QUESTÃO	AZUL	CINZA	RÓSEO	VERDE
1	D	A	C	D	26	B	D	A	C
2	D	A	C	B	27	B	D	A	C
3	C	B	D	A	28	A	C	B	D
4	A	C	B	D	29	B	D	A	C
5	C	B	D	A	30	B	D	A	C
6	D	A	C	B	31	D	A	C	B
7	A	C	B	D	32	B	D	A	C
8	D	A	C	B	33	C	B	D	A
9	C	B	D	A	34	C	B	D	A
10	B	D	A	C	35	D	A	C	B
11	C	B	D	A	36	A	C	B	D
12	A	C	B	D	37	A	C	B	D
13	B	D	A	C	38	C	B	D	A
14	A	C	B	D	39	B	D	A	C
15	D	A	C	B	40	A	C	B	D
16	A	C	B	D	41	B	D	A	C
17	B	D	A	C	42	D	A	C	B
18	D	A	C	B	43	B	D	A	C
19	C	B	D	A	44	B	D	A	C
20	C	B	D	A	45	A	C	B	D
21	B	D	A	C	46	D	A	C	B
22	C	B	D	A	47	C	B	D	A
23	D	A	C	B	48	C	B	D	A
→ 24	C	B	D	A	49	B	D	A	C
25	D	A	C	B	50	B	D	A	C

Prefeitos irão se reunir em Garopaba dia 30 próximo

Foi suspensa sexta-feira a reunião dos prefeitos dos municípios da Associação Microrregional da Grande Florianópolis. A reunião seria realizada no município de Garopaba porém, devido a necessidade de presença do presidente da Associação, o prefeito de Florianópolis Esperidião Amin Helou Filho, ao seminário de avaliação do Governo do Estado, foi transferida para o próximo dia 30.

Com a transferência ficaram também deslocadas para aquele dia as palestras que fariam o Secretário da Saúde, Educação e Assistência Social da Prefeitura de Florianópolis, João Aderson Flores, sobre o tema "Promoção do Menor em Florianópolis" e do assessor financeiro da Secretaria do Estado da Fazenda, Francisco Cyrillo Corrêa, sobre "Movimento Econômico de 76".

LEMBRANDO PRAZOS

Adiantando a sua abordagem, o assessor financeiro Francisco Cyrillo Corrêa diz que, "o Secretário da Fazenda está preocupado com isto porque este ano é um ano político, de mudanças de governos municipais e deve ser evitado que novos prefeitos sejam recebidos com problemas dos anteriores". Também, "esclarecemos que fazendo-se um bom levantamento econômico, não há necessidade de se aumentar os impostos porque o ICM retornando ao município pode cobrir esta diferença".

O assessor financeiro explica que, o Grupo de Trabalho da Secretaria da Fazenda destacado para avaliação do Índice de participação dos municípios, da declaração do Movimento Econômico de 76 alterou o formulário de levantamento agropecuário o que resulta em profundas alterações com relação às declarações anteriores. Nestes só se exigia a quantificação dos valores arrecadados e, segundo as novas disposições, terão de ser agora também declarados os principais produtos comercializados.

Do empenho que se tem em esclarecer os detalhes, Francisco Cyrillo Corrêa diz que, "o Secretário da Fazenda está preocupado com isto porque este ano é um ano político, de mudanças de governos municipais e deve ser evitado que novos prefeitos sejam recebidos com problemas dos anteriores". Também, "esclarecemos que fazendo-se um bom levantamento econômico, não há necessidade de se aumentar os impostos porque o ICM retornando ao município pode cobrir esta diferença".

Os municípios devem fazer a declaração do movimento econômico dos últimos dois anos, considerando-se para verificação de sua parcela de retorno do ICM, 50% do rendimento em cada exercício. Isto, segundo o assessor da Secretaria da Fazenda, entre outros motivos foi calculado para que, problemas de comercialização ou de produção motivados por catástrofes naturais principalmente, ocorridos no último ano que consequentemente diminuem a arrecadação, possam ser repostos com a performance do ano anterior.

O levantamento econômico de 1975, referente a 74, registrou um total de Cr\$ 8 bilhões e meio arrecadados de ICM em todo o Estado naquele período, entre faturamento de indústria e comércio e comercialização de produtos agropecuários. Este ano, a arrecadação deverá ser de Cr\$ 15 bilhões, espera a Secretaria da Fazenda.

Os assessores da Secretaria começarão a fazer palestras para esclarecimento no dia 19, em Caçador; dia 20 em Tubarão; 22 - Chapecó; 23 - São Miguel do Oeste; 27 - Joaçaba; 30 - Garopaba e dia 2 em Rio do Sul. Tenta garantir que as declarações municipais que devem ser entregues no dia 15 de maio às suas respectivas Associações Microrregionais e que estas devem entregar a Secretaria da Fazenda no dia 30 de maio, venham com a margem menor de erros possível, uma vez que já foi constatado em verificações preliminares que 10 municípios já começaram a ter problemas por erros na declaração.

Quem curte um jardim? Na Ilha, é difícil

As praças e jardins da cidade deixam muito a desejar. Bancos abradadores da praça Celso Ramos, pois não há uma única quebrada e grama descuidada. Mais notadamente desleixados estão os parques infantis, com seus equipamentos em péssimas condições. Embora as praças não exerçam ainda no florianopolitano a mesma

A terceira e última praça da Beira Mar, a Lauro Muller, é também a mais frequentada do bairro, tanto de dia como à noite. De dia porque há árvores e sombra, e "é o único lugar onde as crianças que moram nos edifícios da redondeza podem brincar, por isto mesmo é que deveria ser melhor cuidado" - diz uma mãe.

De manhã bem cedinho ela já começa a ficar cheia de mães e babás que levam as "crianças de colo" para tomar sol. À tarde, é a vez das crianças maiores, que brincam de "guerrilha", de pegar, andam de bicicleta, etc. À noite, no entanto, embora ainda haja bastante crianças até cerca de dez horas, é a vez dos namorados. "São eles que quebram as lâmpadas para ficar mais escurinho e tirar um sarro" - diz um garoto, apontando para as seis lâmpadas quebradas (apenas uma funcionando).

Na tarde de ontem, por exemplo, não havia ninguém sentado nos bancos abradadores da praça Celso Ramos, pois há uma única sombra no local, e mesmo o quiosque existente estava fechado. Na parte destinada às crianças, os balanços e demais componentes do parque estão na sua maioria arrebatados, "e ao que tudo indica, a prefeitura não faz nenhum serviço de conservação aqui, porque está assim há muito tempo" - afirma uma moradora.

SEM ÁRVORES

A praça dos "Namorados", também na Beira Mar, em frente ao Hospital São Sebastião, é toda de concreto, sem árvores, sendo impossível alguém frequentá-la numa tarde quente. Todas as noites, porém, um grupinho assíduo de adolescentes se reúne no local para "bater-papo". Além, é claro, dos namorados que querem ficar sossegados em seu idílio à brisa da beira mar.

A praça Osvaldo Bulcão de Vianna, na Marechal Gama D'Eça, talvez seja a mais bem cuidada nos aspectos de jardinagem, mas não oferece também sombra alguma. Por este motivo, ela é mais frequentada à noite, "quando enche de namorados". As crianças a utilizam pouco para seus folguedos, talvez porque na redondeza a maioria mora em casas com jardins.

SEM CONSERVAÇÃO

O Parque Dona Tiliha, em frente ao Corpo de Bombeiros, na rua dos Ilhéus, tem diversos bancos à sombra de árvores, sendo um local bastante agradável. O estado do parque infantil, no entanto, é lastimável. Não há uma única gangorra ou balanço

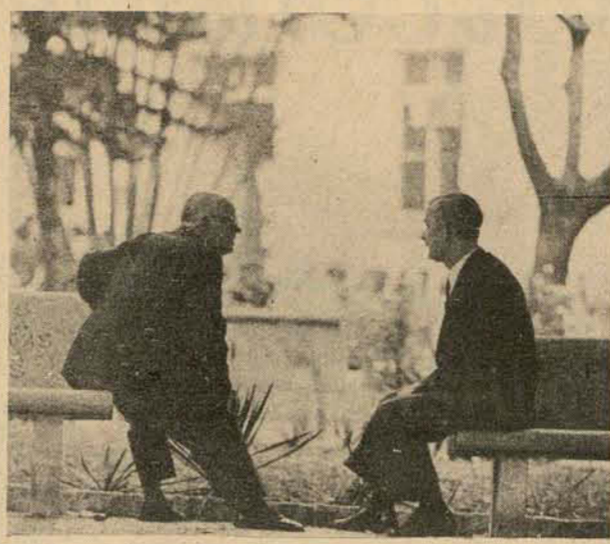

Normalmente, nossas praças são dos aposentados

que não esteja estragada. Dos diversos equipamentos de recreação infantil, pode-se dizer que apenas o escorregador está em boas condições.

Uma mãe comenta que "são os moleques e as crianças maiores que arrebatam tudo. Ninguém fiscaliza, e vai ficando cada vez mais estragado". Outra diz que traz seu filho (de três anos) "sempre que é possível, pois moro em apartamento e criança precisa de espaço para brincar. Não há outra opção, a não ser para quem tem carro, ou quem tenha ânimo para enfrentar os ônibus superlotados para levar as crianças à praia. As que ficam perto da cidade, na orla de Coqueiros, são todas poluídas. Por isto é melancólico ver que os parques estão abandonados deste jeito, embora para muitas crianças seja a única opção. El as ficam ansiosas por se divertir e encontram tudo estragado aqui".

No Jardim Prefeito Ovídio Amorim, na Hercílio

Luz, muitos preferem deitar na grama, porque não há sombra nos bancos. É o local onde os moradores da redondeza levam seus filhos para tomar sol. Mas à noite, são os namorados que predominam. A praça Pereira Oliveira, na rua A. Figueiredo, é mais utiliza-

da pelos que esperam a chegada dos ônibus no terminal. Se sombra e sem atrativos, não costuma ser frequentada por crianças.

Por último, há a Praça XV, sem dúvida, pela sua localização no centro da cidade, a mais utilizada, tanto por aposentados - que adquiriram o hábito de sentar todas as tardes à sombra da figueira e de outras árvores para relembrar os "velhos tempos" com seus companheiros - como por hippies, crianças, trabalhadores ou pessoas que simplesmente sentam para descansar um pouquinho, desocupados, marginais, namorados, enfim, por todos os tipos que compõem a sociedade florianopolitana.

A professora Jane explica o que é a Fé "Bahá'is"

Encontra-se na Capital a professora americana Jane Howard, da "Central Young Men's Christian Association Community College", de Chicago, Illinois, que está divulgando os ensinamentos da "Fé Bahá'is", a qual segundo explica não é uma religião nova, "mas sim renovadora".

- Dentre os principais preceitos da Fé Bahá'í é criar uma unidade mundial para eliminar todos os tipos de preconceitos, quer sejam eles o racismo, econômico, ou de classe social. Nosso objetivo é acabar com todos os conceitos errôneos que podem e tem dividido a humanidade. Dentro da nossa religião, é necessário que as pessoas conheçam e aceitem os ensinamentos por si mesmas e não sejam levadas por idéias de outras pessoas, pois segundo as novas revelações, a salvação das pessoas depende delas próprias.

A "Fé Bahá'í" foi criada por "Bahá'u'lláh", um profeta que nasceu no Irã - Pérsia - e viveu de 1817 a 1892. Passou mais de 40 anos de sua existência escrevendo os ensinamentos sobre a nova religião, os quais lhe foram revelados por Deus. Da grande quantidade de literatura existente sobre o assunto, apenas umas três dúzias de livros foram traduzidos para o inglês e poucos - cerca de cinco livros - foram transcritos para o português. Atualmente possui cerca de cem comunidades espalhadas pelo mundo, com maior número de adeptos radicados nos Estados Unidos.

- Quando nos tornamos Bahá'is, aceitamos o amor de Deus através de Bahá'u'lláh e então sinceramente procuramos praticar suas leis, ensinamento e amor. Isso é um projeto para nossa vida inteira, pois todos nos encontramos em graus diferentes de perfeição espiritual.

Os Bahá'is acreditam que existe somente um Deus e todo o conhecimento do homem vem de Deus, através de seus mensageiros. Prega também que a cada milênio aparece um novo mensageiro, para reacender o amor de Deus nos corações dos homens e para iniciar uma nova era. O mensageiro de Deus para esta época é Bahá'u'lláh, cujo nome significa em árabe "A Glória de Deus".

- Todo Bahá'í deve abandonar os preconceitos, amar a toda gente e esforçar-se para servir todo gênero humano. Deve livrar-se de todos os preconceitos, sejam de religião, raça ou classe. Um dos mais importantes deveres de cada crente é falar aos outros a respeito de Bahá'u'lláh e ensinar a fé a aqueles que encontram no dia a dia.

"O mais alto comportamento ético e moral é prescrito aos Bahá'is através do desenvolvimento de atributos como veracidade, honestidade, limpeza e pureza de mente e corpo, cortesia, humildade, fidelidade à palavra e cumprimento dos deveres, justiça, compaixão, misericórdia, perdão, castidade e fidelidade".

"Para quem desejar obter maiores conhecimentos sobre a religião Bahá'í em Florianópolis deve se dirigir a Bijan e Maria Ardjomand, à rua Vidal Ramos esquina com Jerônimo Coelho, Edifício Jaime Linhares, apartamento 1202, todas as quintas-feiras, às 2 horas. Por enquanto a comunidade Bahá'í da Capital é constituída de poucos adeptos, pois segundo a professora a Fé começou a ser divulgada há pouco tempo.

DNER RECEBE MAIS CINCO CAMINHÕES PARA MANUTENÇÃO DE ESTRADAS EM SANTA CATARINA

O 16o. Distrito do Departamento Nacional de Estradas de Rodagem - DNER, objetivando a mais perfeita manutenção de sua rede de rodovias em Santa Catarina, acaba de adquirir mais cinco caminhões Mercedes-Benz, modelo LK-1113/36, equipados com caçamba e que serão empregados em obras de conservação e melhorias daquelas estradas.

Os caminhões, com capacidade de carga de 4 metros cúbicos, ganharam a preferência do 16o. Distrito do DNER, pela reconhecida qualidade dos produtos Mercedes-Benz e foram adquiridos na concessionária da Mercedes-Benz do Brasil S.A. para a Grande Florianópolis, a DVA-VEÍCULOS S.A.

Os cinco caminhões - os primeiros de um lote de 12 adquiridos pela administração do 16o. Distrito Rodoviário Federal - foram entregues na manhã da última sexta-feira, na sede da DVA-VEÍCULOS S.A.

As novas unidades foram recebidas pelo Dr. Ayo Campos, Chefe do 16o. Distrito do DNER, sendo a DVA-VEÍCULOS S.A. representada no ato, pelo seu Diretor Walter Bortoncello e pelo Gerente de Vendas, Sr. Rudy Triska. A Mercedes-Benz foi representada pelo Sr. Harro Kretschmar, Coordenador de Serviço para a região do Paraná e Santa Catarina.

Presentes, ainda, os Srs. Jovaniro Borba Ruiz, que responde pela Sub-Chefia do 16o. Distrito; Miguel Wolk, Assistente da Chefia; Roberto S. Ribas, Chefe do Serviço de Manutenção; Benjamin José Amante, Chefe da Seção de Equipamentos Rodoviários; Saul Joaquim Cardoso, Chefe do Setor de Oficinas; Neri Carlos Martins Cardoso, Chefe do Setor de Patrinhão e Oslin Rubens Santos, Chefe do Serviço Administrativo, todos do 16o. Distrito Rodoviário Federal.

Após a entrega dos veículos, a Direção da DVA-VEÍCULOS S.A. recepcionou os presentes, oferecendo-lhes um coquetel.

Entre 13 e 21 de março de 1976, Santa Catarina mudará, por alguns dias, de Estado.

I FEIRA DO ESTADO DE SANTA CATARINA

A Feira que em março vai mostrar Santa Catarina de corpo e alma, em São Paulo

E que levará ao Pavilhão de Exposições do Anhembi, o maior da América Latina, tudo o que se realiza no Estado catarinense, nos mais diversos setores: cultural, artístico, turístico, folclórico, culinário e, é claro, industrial. Milhares de pessoas, do Brasil e do Exterior, terão a oportunidade de conhecer Santa Catarina miscigenada e cheia de vida, típica e autêntica.

Com o apoio do Governo do Estado de Santa Catarina, através de sua secretaria do Comércio e Indústria.

Colaboração do Banco das Nações.

FEINAEX
feira Nacional dos Estados
ESCRITÓRIO DE VENDAS
A. Gondin Santos - Gerente
GARDEN TERRACE HOTEL - Praça Padre Jacobs, 45 - Fone: 22-3544 - BLUMENAU

AGRICULTURA

Francisco da Cunha Silva

Técnicos para o desenvolvimento agrícola

Um grupo de 48 engenheiros agrônomos, formados em diversas Universidades, estão participando de um Curso Pré-Serviço em Extensão Rural, no Centro de Treinamento da Acaresc (Cetre), em Florianópolis.

Esses profissionais (31 catarinenses, 15 gaúchos, 1 paulista e 1 mineiro) deverão reforçar a rede de assistência técnica da Acaresc que, atualmente, vem orientando 40 mil produtores rurais (15% dos agricultores do Estado) distribuídos em 173 municípios.

O Curso Pré-Serviço em

Extensão Rural tem a duração de dois meses, em regime intensivo, e consta de aulas teóricas e práticas sobre dinâmica de grupo, agricultura, suinocultura, bovinocultura de leite e de carne, coopeativismo, fruticultura, reflorestamento, juventude rural, crédito rural, comunicação, metodologia, planejamento e administração.

A abertura do curso foi precedida pelo Secretário Victor Fontana, da Pasta da Agricultura e Abastecimento, que proferiu a aula inaugural sobre Política Agrária em Santa Catarina.

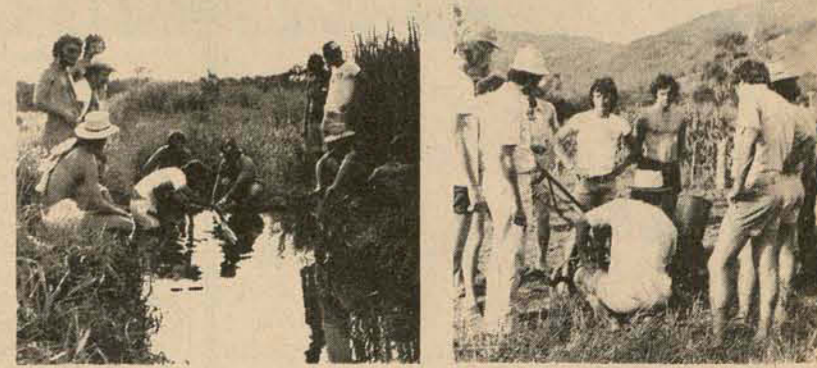

48 engenheiros agrônomos em aulas práticas no Centro de Treinamento da Acaresc (Cetre).

Como produzir pêssegos e nectarinas de qualidade (II)

Agricultores das regiões mais ricas do Estado (Planalto, Vale do Rio do Peixe, Alto Uruguai Catarinense, Alto Vale do Itajaí) estão transformando os minifúndios em empresas de alta densidade econômica, graças ao cultivo de frutas de clima temperado.

Abastecimento, através do Profit - Projeto de Fruticultura de Clima Temperado. Além da economia de divisas, através da substituição de importações de frutas (Cr\$1,54 bilhão entre 1968 e 1973) abrem-se, inclusive, perspectivas de comercialização no mercado externo.

São quase 5.000 hectares com macieiras, pessegueiros, nectarinas, ameixeiras e pereiras de casta fina. Na presente safra, produção estimada é de 16.500 toneladas.

Na presente safra foram exportadas 20 toneladas de nectarinas e ameixas para a Europa.

A Página Agrícola d'O ESTADO dá seqüência às informações sobre o cultivo do pessegueiro e da nectarina que, dentre as frutas de clima temperado, são menos exigentes em frio.

Trata-se de um programa de grande interesse para a economia nacional, cuja execução ficou a cargo da Secretaria da Agricultura e

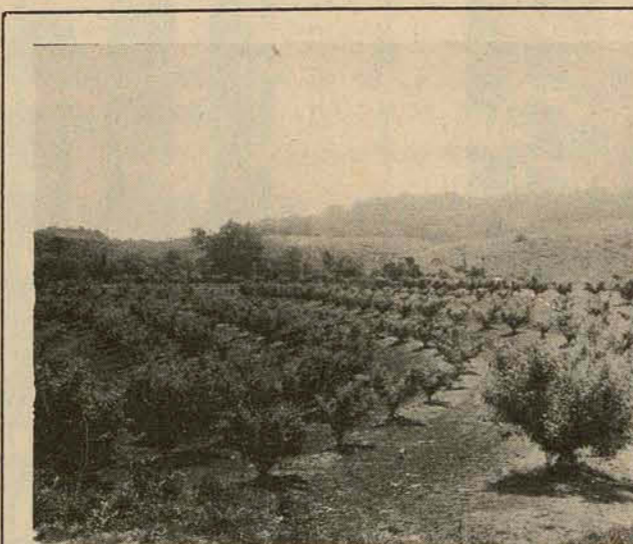

Um bom podador é aquele que, além de ter muita prática, conhece a vida da planta.



Um pomar de pêsego ou nectarina já começa a produzir a partir do 3o. ano. Ao atingir a sua força total - a partir do 8o. ano, o fruticultor poderá obter uma renda de 30 a 60 mil cruzeiros por hectare, em cada safra.



Embora apenas alguns municípios do Estado apresentem condições de frio exigidas para o cultivo de determinadas variedades de frutas de clima temperado - a maçã e a pera, por exemplo - encontramos algumas regiões com condições propícias para um bom desenvolvimento de pessegueiros, ameixeiras e pereiras.

A foto é de um pomar de pessegueiro no município de São Joaquim, onde se registram as mais baixas temperaturas do país.

5. CORREÇÃO E ADUBAÇÃO

5.1. Plantio em Camalhão - Para formação de um pomar de pêssegos (ou nectarina), o terreno deve ser lavrado o mais profundo possível, 50 a 60 centímetros, incorporando-se o calcário recomendado pela análise do solo, três meses antes do plantio das mudas. O calcário deve ser dolomítico.

Primeiramente marca-se o pomar em curvas de nível para construir, em seguida, o camalhão. Para construção do camalhão, deve-se (com o auxílio de um arado reversível) jogar terra de cima para baixo e de baixo para cima (ver desenho) de tal modo que fique com 20 centímetros de terra superposta na linha de plantas e com 3 metros de largura na base.

Antes de construir o camalhão, o fruticultor deve aplicar os adubos de correção indicados pela análise do solo. Esses adubos são o Fósforo e Potássio, além do Borax que é aplicado na base de 30 quilos por hectare.

Para o plantio propriamente dito, abrem-se covas de tal forma que permitam uma perfeita distribuição das raízes.

5.2. Plantio em covas

a) Construção da cova - Para o plantio de uma muda de pêsego ou nectarina neste sistema, a cova deve ter as dimensões (ver desenho) de um metro de comprimento por um metro de largura e 60 centímetros de fundura, no ano do plantio.

E no segundo ano deve-se continuar abrindo a cova na faixa de um metro para fora e, no terceiro ano, mais um metro.

A cova deve ser aberta 90 dias antes do plantio. Nas operações feitas até o terceiro ano, a profundidade da cova permanece com 60 centímetros.

b) Adubação (por cova e na faixa revolvida, anualmente) Deve-se seguir o seguinte esquema de adubação:

Corretivos e adubos (por cova)	Calcário	Superfosfato triplo	esterco
--------------------------------	----------	---------------------	---------

1o. (plantio)	2 quilos	100 gramas	1 lata de querosene (com esterco)
2o. ano	16 quilos	500 gramas	5 latas
3o. ano	32 quilos	1.000 gramas	10 latas

O calcário não pode ser misturado com o superfosfato. Deve-se aplicar os dois separadamente e misturá-los muito bem com a terra por ocasião de sua incorporação (aplicação) no solo.

Nos plantios em cova, em terrenos lavrados, deve-se fazer terraceamento, de acordo com as normas de conservação do solo.

6. PLANTIO

A melhor época para o plantio do pêsego e da nectarina é de 15 de junho a 15 de julho.

Inicialmente deve-se revolver a terra da cova (ou do camalhão) com uma enxada ou pá, abrindo-se um palmo para colocação da muda. Ao colocar a muda nesse pequeno buraco (de um palmo) situado na cova ou no camalhão, deve-se ter o cuidado para que as raízes fiquem bem distribuídas. Cuidar para que a muda fique plantada na altura em que estava no viveiro (ver sinal da terra na muda).

Em seguida cobrir as raízes com a terra que estava na cova, tendo o cuidado de fixar bem, socando com os pés ao redor da muda para que não fique nenhuma "bolsa" de ar.

Fazer um "coroamento" ao redor da muda, colocando palhas ou restos de culturas. Regar cada muda com cerca de 20 litros de água. Caso não chova dentro de 10 ou 15 dias, após o plantio, deve-se repetir a rega.

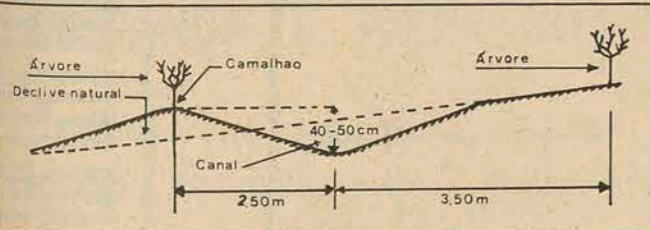

Um esquema para construção do camalhão

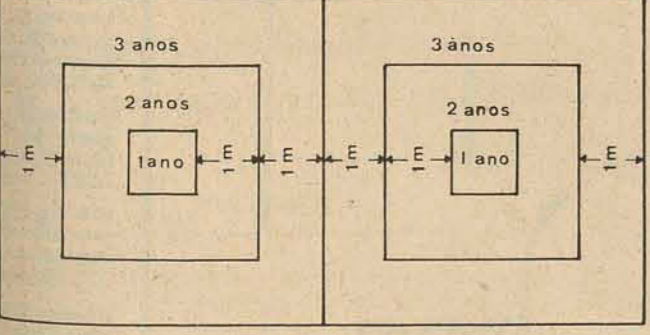

O tamanho da cova do 1o. ao 3o. ano

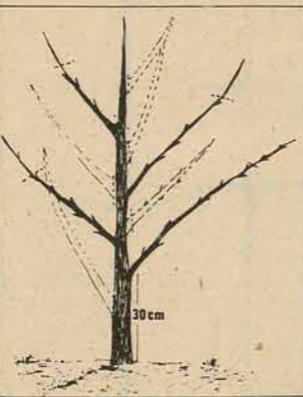

A arte de podar

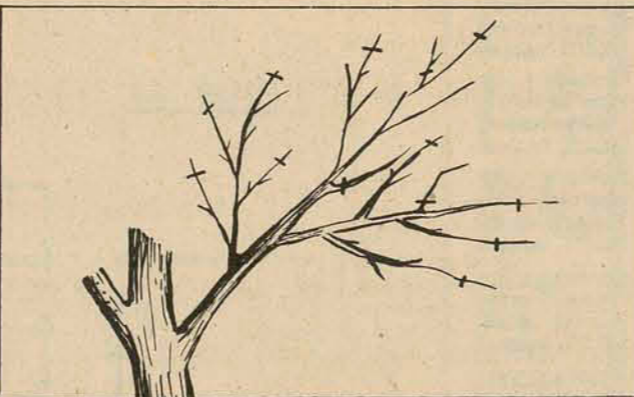

ESQUEMATICAMENTE

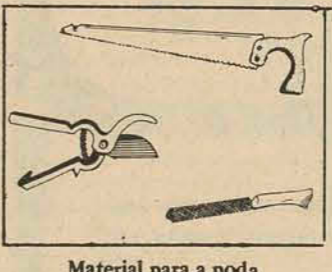
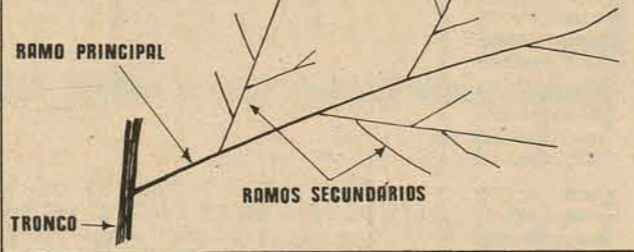

Material para a poda



Como cultivar dentro do pomar

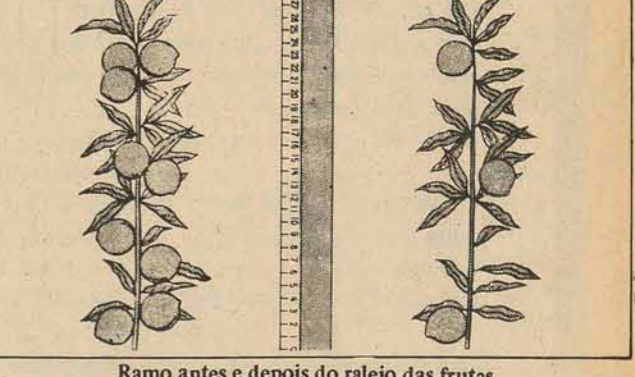

Ramo antes e depois do raleio das frutas

Indústrias que transformam a matéria prima produzida pelos agro-pecuaristas catarinenses, em alimentos da mais alta qualidade para o Brasil e para o mundo.

Frios - Frangos - Perus - Farinha de trigo

SADIA - CONCÓRDIA S.A. INDÚSTRIA E COMÉRCIO - CONCÓRDIA - SANTA CATARINA

Sadia

EVIDENTEMENTE

Filatelismo

Teixeira da Rosa

ÁGHATA CHRISTIE - Para mim, divertimento capaz de assemelhar-se ao filatelismo, pela distração que oferece, é a leitura de obras de ficção, e de modo mais particularizado, os romances policiais e os de aventuras.

Por isso, recebi com pesar a notícia, dia 12 do corrente, do falecimento daquela que mereceu o título de Primeira-Dama da Literatura Policial, e cujo número de livros escritos é, no momento, matéria de controvérsia: 85 dizem uns; 90, afirmam outros.

Pela leitura de suas obras, dando surgimento ao detetive Poirot - um homem baixinho, de cabelos tingidos - e uma velha fofocadeira Miss Marple, facilmente se qualificará a escritora como pessoa tímida, nervosa, reciosa de apresentar-se em público - uma das razões porque deixou de ser pianista. "Uma das paixões da minha juventude foi a música. Principalmente óperas de Wagner".

Foi casada duas vezes: a primeira com o Coronel Archibald Christie. Deste casamento (1914), resultou uma filha. Após o divórcio (1928), deu-se ao segundo casamento (1930). Max Edgard Lucien Mallovan foi o nome do seu segundo esposo. Era arqueólogo. Indagada acerca da longevidade do seu segundo matrimônio, respondeu, graçando que o devia ao fato da profissão do marido. Entendia que quanto mais velha ela ficava, mais ele se interessava por ela.

Em entrevistas concedidas, costumava dizer que não entendia de cinema e não se sentia capaz de indicar elenco para um filme. Não assim entretanto a respeito de teatro. "Ratoeira" foi sua peça teatral mais importante. Estreou-a em 1951. Foi escrita, inicialmente, para ser apresentada em rádio, mas continha uma canção (Os 3 ratinhos

cegos), que lhe deram evidência. Referida peça foi dedicada à Rainha Mary quando completou 80 anos.

Certa vez, A.Christie, no seu dizer: "resolveu tirar férias" das histórias policiais e passou a escrever sob pseudônimo Mary Westcott, novelas românticas. Uma ocasião (em 1926), deu-se à excentricidade de desaparecer de casa por algum tempo (uma semana). Imediatamente mobilizaram-se mais de 500 policiais, ajudados por cães amestrados. Usaram-se aeroplanos. Falou-se em assassinato e em sequestro. Pura excentricidade da escritora ou um caso de amnésia atípica, como chegou a ser qualificado?

Era filha de pai norte-americano (Frederick Miller) e mãe inglesa (Ághata Mary Clarissa). Nasceu inglesa, em Torquay, a 15/9/1890. Sempre usou o sobrenome de seu primeiro esposo (Christie) em seus romances policiais. Seus últimos romances foram: "Nêmesis" (1971); "O passageiro para Frankfurt" (1972); "Os elefantes não esquecem" (1973); "O postal do Destino" (1974).

AEROGRAMA NACIONAL - No ano findo a ECT lançou uma folha de papel que, quando dobrada e subscrita de acordo com as instruções, tomava a forma de sobrecarta e circulava nos Correios com uma inscrição que dizia: pré-franquiado - CR\$ 0,50. Agora, pelo Edital no. 1/76, a ECT, sem alusão ao anterior, lança outro Aerograma, com a diferença da cor do papel que agora é branco - o outro era azul; e do porte, que o primeiro era Cr\$ 0,50 e o atual é Cr\$ 0,60. A tiragem é ilimitada. A circulação é restrita apenas ao território nacional.

THEMABELGA - A Exposição havida em Bruxelas durante nove dias e conhecida como Themabelga, constitui-se, sem dúvida, "Na primeira Exposição Filatélica Internacional exclusiva-

mente temática, sob patrocínio da Federação Internacional de Filatelia (FIP)", em se aceitando, como é merecedora, a opinião de Francisco Crestana, jornalista-filatélico d'O Estado de S.Paulo". Testemunha que foi de todos os eventos ocorridos na Themabelga, inaugurada dia 13 e encerrada dia 21 de dezembro, transmitiu, em resumo, sua opinião sobre esse importante acontecimento da história do colecionismo temático: "Foi uma exposição magnífica sob todos os pontos de vista! No mesmo dia em que se abriram ao público as portas, uma conclusão, rapidamente se impôs a todos (organizadores, jurados, expositores e visitantes): - a Themabelga representava a vitória final da filatelia temática, isto é, sua afirmação definitiva como um meio moderno e cada vez mais popular de colecionar selos".

Pessoa amiga nos inteirou de que algo desagradável aconteceu, independentemente dos esforços empregados para que a Exposição alcançasse o sucesso que obteve. No referido artigo o assunto é confirmado, quando diz que "três coleções brasileiras, de filatelistas paulista não chegaram a tempo de ser exibidas devido a algum problema no correio internacional".

Teriam os brasileiros alcançado mais algum prêmio se suas coleções houvessem chegado no tempo próprio, indagamos. Essa resposta, certamente, jamais poderá ser dada. O certo, porém, é que os temáticos italianos "brilharam intensamente" e "conquistaram 4 das 8 medalhas de ouro". Dias melhores não de vir... para os brasileiros".

NAÇÕES UNIDAS(ONU) - As Nações Unidas, sucessora da Liga das Nações, num heróico esforço para oferecer à Humanidade uma possibilidade de resolver assuntos internacionais dentro de clima de paz e amor, mediante entendimentos razoáveis e cooperativos, acaba de completar seu 30o. aniversário de fundação.

Os esforços empregados para manter a paz e preservar os princípios sociais que a ONU tenta solidificar são dignos de apreciação e apoio de todos os povos civilizados, mesmo sabendo-se que a finalidade não é atingida dentro da medida desejada, pois ainda recentemente o Secretário Geral da ONU, Sr.Curt Waldheim via-se obrigado a admitir que "dolorosamente os flagelos da pobreza, da fome, da doença e do analfabetismo não foram vencidos, todavia".

Em comemoração ao 30o. aniversário da ONU o Brasil acabou de lançar (dia 29 de dezembro de 1975) um selo do valor facial de CR\$ 1,30 em papel azul fosforescente, numa tiragem de 1.500.000 selos, em folhas de 50 unidades. Haverá carimbo comemorativo especial, em Brasília. **CORRESPONDÊNCIA** - Qualquer nota, comentário ou sugestão deverá ser enviada para Teixeira da Rosa - Caixa Postal, 304- 88000- Florianópolis-SC-

Solar das Alamandas

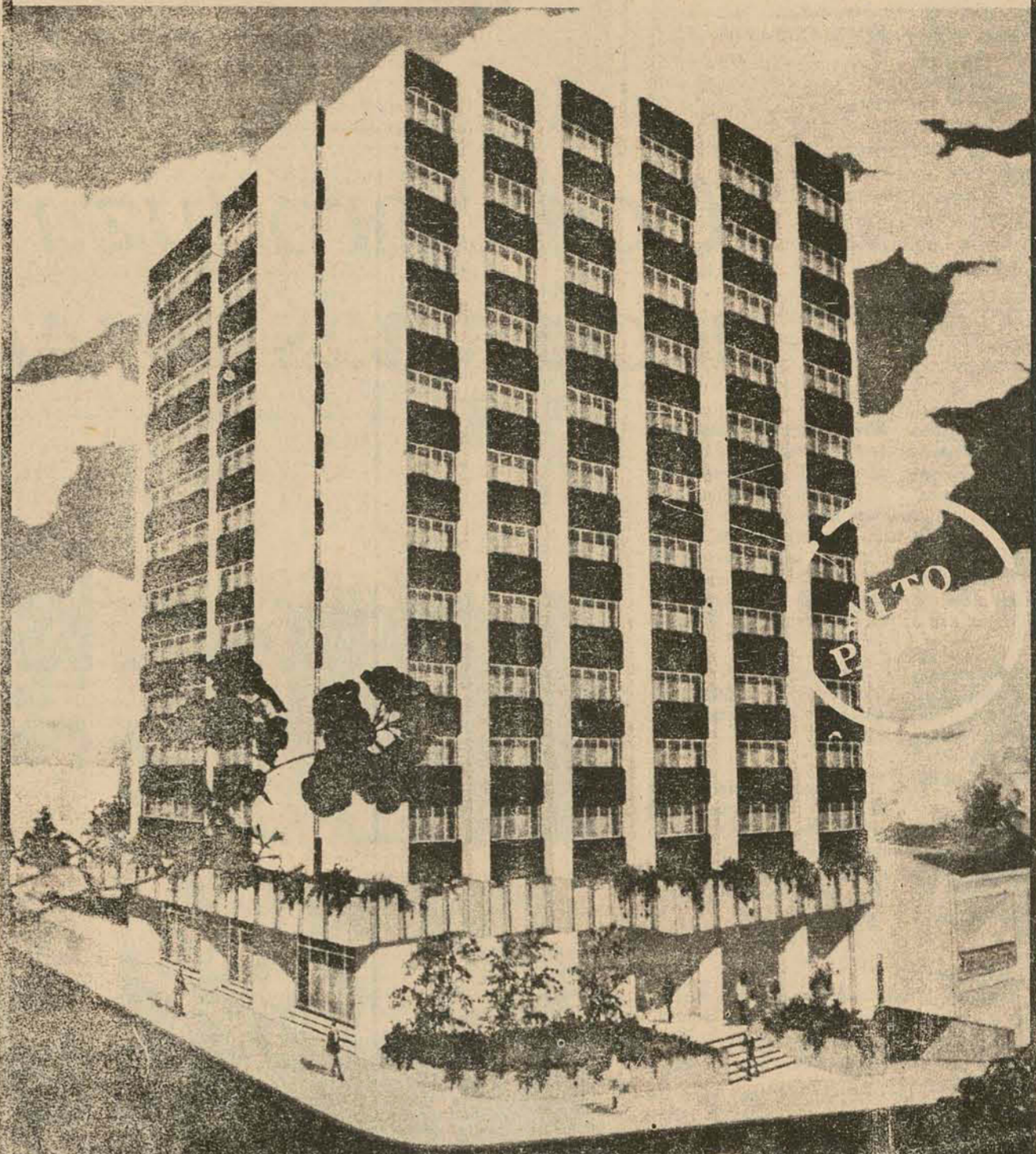

Novo padrão de acabamento e segurança e tranquilidade A.G.

LOCALIZAÇÃO

ESTE LOCAL PRIVILEGIADO FOI O ESCOLHIDO PARA O SOLAR DAS ALAMANDAS. TOTALMENTE VOLTADO PARA O SOL, COM ILUMINAÇÃO NATURAL PERFEITA.

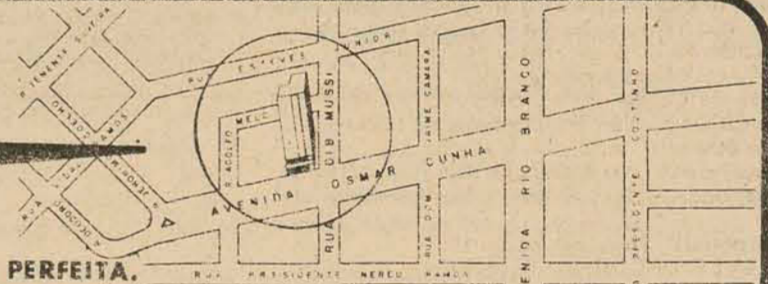

APARTAMENTO 03

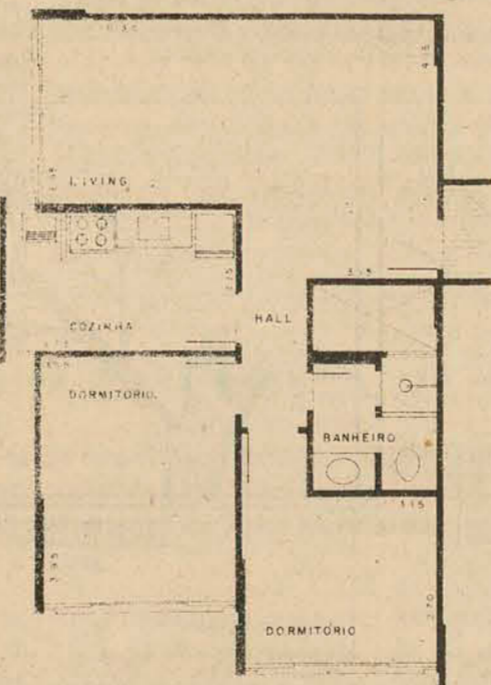

TODOS OS DETALHES DO SOLAR DAS ALAMANDAS CARACTERIZAM O ALTO GABARITO DO NOVO PADRÃO AG

APARTAMENTO 02

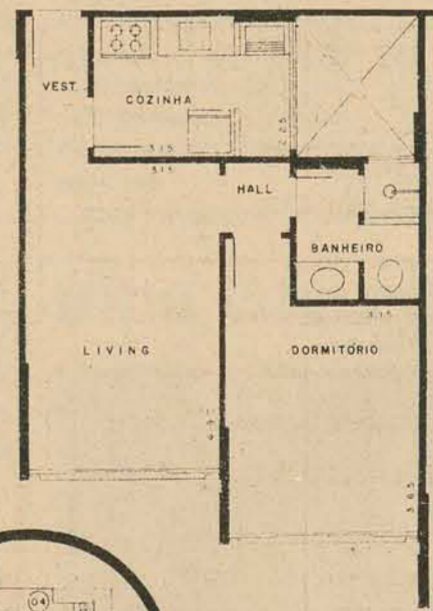

O MELHOR INVESTIMENTO DE 1976

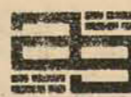

A. GONZAGA S.A.

CONSTRUTORA

SOCIEDADE ANÔNIMA DE CAPITAL ABERTO

Registros: GEMEC - RCA 220-73/144/CRECI 01 - XI REGIÃO/CREA 2493

10a. REGIÃO/CGC 83873984.001

Sector Administrativo e Comercial - Rua Arcipreste Paiva, 11 - Loja e Sub-loja

Caixa Postal 312 - Fones: 22.3490 - 22.3156 - 22.3934 - 22.3245

CANTEIRO CENTRAL DE OBRAS - Rodovia SC-1 - Km 3 - Fone: 22.6956

88.000 - Florianópolis - Santa Catarina

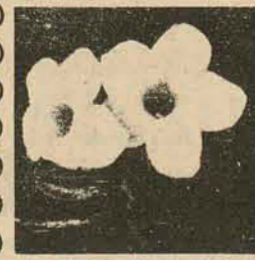

APARTAMENTOS TOTALMENTE VENDIDOS EM 24,00 H

VARIEDADES IMOBILIÁRIAS PRED IMÓVEIS

FELIPE SCHMIDT, 58 - GALERIA COMASA - LOJA 3
FONES: 22-3398 22-1100 22-3257 - CRECI-2.535

CENTRO

QUANTO CONFORTO A POUCO PREÇO - Com living, copa, cozinha, três dormitórios, dois banheiros, garagem, dependência de empregada.

COD. - 154 - C - Preço Cr\$ 475.000,00

COQUEIROS

COQUEIROS SEMPRE COQUEIROS - Você que sabe escolher e tem visão, olhe esta casa com living, três dormitórios, dois banheiros, sendo um privativo, copa, cozinha, dependência completa de empregada, área e garagem.

COD. 142 - C - Preço Cr\$ 340.000,00

BEIRA-MAR

CONFORTÁVEL APARTAMENTO - Com três dormitórios, living, copa, cozinha, dependência de empregada, área de serviço, garagem, telefone e interfone.

COD. 116 - A - Preço Cr\$ 470.000,00

SANTA MÔNICA

UM BAIRRO QUE CRESCER - Casa com living, três dormitórios, dois banheiros, um privativo, cozinha, dependência de empregada, garagem para dois carros, terraço, jardim, quintal.

COD. 152-C - Preço Cr\$ 380.000,00

BALNEÁRIO

ALEGRIA PARA A FAMÍLIA - Conheça e escolha para morar uma casa neste bairro próximo ao mar, constituída de: três dormitórios, hall, living, banheiro, despensa, copa, cozinha, dependência de empregada, depósito, churrasqueira, jardim, quintal.

COD. 153-C - Preço Cr\$ 300.000,00

ITAGUAÇU

REQUINTE EM MORAR - Ótima residência em terreno de nível elevado, estilo moderno, disposição da casa com living, sala de jantar, sala TV, quatro dormitórios, sendo uma suite, copa, cozinha, lavabo, banheiro social, dependência completa de empregada, escritório, sala de jogos, área de serviço, churrasqueira, garagem para três carros e um aquário.

COD. 134-C - Preço Cr\$ 1.100.000,00

MPAS/INPSMinistério da Previdência e Assistência Social
Instituto Nacional de Previdência Social

SUPERINTENDÊNCIA REGIONAL EM SANTA CATARINA

AVISO

A SUBSECRETARIA REGIONAL DE SERVIÇOS GERAIS E DO PATRIMÔNIO, leva ao conhecimento dos interessados que no dia 18 de fevereiro de 1976, às 14,00 horas, no Edifício INPS, 6o. andar, sito à Praça Pereira Oliveira, em Florianópolis, será realizada a sessão preliminar para abrir, processar, julgar e apreciar os documentos de habilitação dos interessados em participar da CONCORRÊNCIA No. 01/76, referente à construção do Edifício — Sede da Agência de BRUSQUE — SC, bem como receber, as respectivas propostas em envelopes distintos e fechados a serem rubricados pelos presentes, para abertura em nova sessão a se realizar no mesmo local, às 14,00 horas do dia 20 de fevereiro de 1976.

O Edital completo e demais informações poderão ser obtidos no local da abertura das propostas.

Florianópolis, 09 de janeiro de 1976.

**MINISTÉRIO DA AGRICULTURA
COMPANHIA BRASILEIRA DE ARMAZENAMENTO
AVISO
ALIENAÇÃO DE CÉLULAS METÁLICAS
(SILOS BUTLER)**

A Companhia Brasileira de Armazenamento — CIBRAZEM torna público que colocará à venda 68 (sessenta e oito) células metálicas "BUTLER" montadas na sua Unidade Armazenadora de Campos Novos SC, bem como 9 (nove) unidades idênticas desmontadas no mesmo local, onde poderão ser examinadas.

O Edital encontra-se à disposição dos interessados na Sede da Empresa, em Brasília, no Edifício Palácio do Desenvolvimento, 6o. andar (DEMAP), Setor Bancário Norte e nas Delegacias da Empresa nos seguintes endereços:

Largo do Paissandu, no. 72, conj. 401/403 — São Paulo — SP;
Rua Carlos Carvalho, 658 — Curitiba-PR;
Rua Jerônimo Coelho, 351 — fone 22-08-36 — Florianópolis-SC; e
Av. Mauá, no. 1954 — Porto Alegre — RS.

MANOEL NASCIMENTO PINTO
CHEFE DO DEPARTAMENTO DE ADMINISTRAÇÃO DE MATERIAL E PATRIMÔNIO

**MINISTÉRIO DA PREVIDÊNCIA
E ASSISTÊNCIA SOCIAL
SERVIÇO DE ASSISTÊNCIA E SEGURO
SOCIAL DOS FUNCIONÁRIOS
DELEGACIA REGIONAL DE
SANTA CATARINA****AVISO DE ALIENAÇÃO DE VEÍCULOS****CONCORRÊNCIA Nº 01/76**

1. Faço público que esta Autarquia Federal receberá propostas até às 14 horas do dia 17 de fevereiro de 1976, para venda de 2 (duas) Rurais Willys, anos de fabricação 1963 e 1965 respectivamente.

2. O Edital de Concorrência, contendo detalhes encontra-se à disposição dos interessados, no endereço: Rua Felipe Schmidt, no. 37, 4o. andar do Edifício Ático Leite, no horário das 8,30 às 11,30 e das 13,00 às 18,00 horas, onde serão prestados maiores esclarecimentos.

Florianópolis, 15 de janeiro de 1976
CALVI RAIMUNDO PINHEIRO
Presidente da Comissão de Licitação

**GOVERNO DO ESTADO DE SANTA CATARINA
SECRETARIA DA INDÚSTRIA E COMÉRCIO
Companhia Catarinense de Comércio e Armazenamento
COCAR****MUDANÇA DE ENDEREÇO****A COMPANHIA CATARINENSE DE CO-**

MÉRCIO E ARMAZENAMENTO — COCAR, comunica que a partir do dia 19 do corrente, estará funcionando à rua Saldanha Marinho esquina com João Pinto, Edifício Zacarias, nesta Capital, e que também passará a atender pelos seguintes telefones: 22-4355; 22-4904 e 22-4937.

A DIRETORIA

Caixa Econômica do Estado de Santa Catarina S.A.



SOCIEDADE ANÔNIMA DE CAPITAL ABERTO
CGC / MF No. 83.900.159/0001

**COMUNICAÇÃO AOS SENHORES
ACIONISTAS**

Levamos ao conhecimento dos Senhores Acionistas que se encontram a sua disposição, na sede da CEESA, à Rua Deodoro no. 8, nesta cidade de Florianópolis, os documentos a que se refere o Artigo 99, do Decreto Lei no. 2.627, de 26 de setembro de 1940.

Florianópolis (SC), 18 de janeiro de 1976
Paulo Bauer Filho
Presidente

**EMBRATEL**

Empresa do Grupo TELEBRÁS

DEPARTAMENTO DE ADMINISTRAÇÃO DE MATERIAL
DIVISÃO DE COMPRAS**AVISO DE PRÉ-QUALIFICAÇÃO MAT-23-001/76
PARA FORNECIMENTO DE PRÉDIOS PRÉ-FABRICADOS**

A Empresa Brasileira de Telecomunicações S.A. — EMBRATEL, aisa aos interessados que poderá ser solicitada a relação de requisitos necessários à pré-qualificação de Fabricantes Nacionais ou Representantes Internacionais de prédios pré-fabricados, nos seguintes endereços:

- Av. Brasil, 351 — Ponta Aguda — Blumenau — SC
- Rua Saldanha Marinho, s/no. — Florianópolis — SC
- Travessa Sergipe, s/no. — Joinville — SC

A data limite para cumprimento dos Requisitos de Pré-qualificação é 27 de fevereiro de 1976, os quais deverão ser apresentados na Av. Presidente Vargas, 1012 s/341 Rio de Janeiro — RJ — Seção de Cadastro e Diligenciamento.

Seção de Cadastro
e Diligenciamento

**MINISTÉRIO DA PREVIDÊNCIA E ASSISTÊNCIA SOCIAL
FUNDO DE ASSISTÊNCIA AO TRABALHADOR RURAL - FUNRURAL
DIRETORIA REGIONAL DE SANTA CATARINA****AVISO DE TOMADA DE PREÇOS**

A Diretoria Regional do FUNRURAL no Estado de Santa Catarina comunica aos interessados que no dia 04 de Fevereiro de 1976, às 16 horas, na Rua Jerônimo Coelho no. 14 — Edifício CEISA — 12o. andar serão abertas as propostas relativas à Tomada de Preços no. 001/76, referente à aquisição de 60.000 (sessenta mil) Blocos de Guia de Encaminhamento de Beneficiário — L (Bloco com 100 folhas).

Demais informações poderão ser obtidas no endereço acima.

Florianópolis, 15 de Janeiro de 1976

JOÃO LEONEL DE PAULA
DIVISÃO DE ADMINISTRAÇÃO GERAL
DIRETOR

**ESTADO DE SANTA CATARINA
SECRETARIA DOS TRANSPORTES E OBRAS
DEPARTAMENTO DE ESTRADAS DE RODAGEM****AVISO**

O GRUPO EXECUTIVO DE LICITAÇÕES (GEL) DO DEPARTAMENTO DE ESTRADAS DE RODAGEM DE SANTA CATARINA, por seu presidente leva ao conhecimento dos interessados, que se acha aberta a CONCORRÊNCIA — EDITAL No. 01/76 para a execução de serviços de Terraplanagem, Obras de arte Correntes e Drenagem, e Serviços Complementares na rodovia SC-302, trecho ITUPORANGA—BARRAGEM SUL, numa extensão aproximada de 11,50 Km, com prazo de entrega das propostas até às 15,00 horas do dia 05 de fevereiro de 1976 no Protocolo Geral do DERS/SC, Edifício das Diretorias em Florianópolis.

Outrossim, comunica, que cópias do referido Edital e maiores esclarecimentos serão obtidos junto ao referido GRUPO.

GEL, em Florianópolis, 16 de janeiro de 1976
Eng. Civil Osny Berretta
Presidente
Eng. Civil Sérgio R. Beims
Diretor de Construção

**CASAN**

cia catarinense de águas e saneamento
CGC do MF no. 82.508.433/0001

EDITAL - CONCORRÊNCIA PÚBLICA Nº 003/76.

A COMPANHIA CATARINENSE DE ÁGUAS E SANEAMENTO — CASAN —, sociedade de economia mista, registrada na Junta Comercial do Estado sob o no. 34.438, C.G.C. do Ministério da Fazenda no. 82.508.433/001, com sede à Rua Tiradentes no. 17, em Florianópolis — S.C. comunica que se encontram a disposição dos interessados, no endereço acima mencionado, os elementos da CONCORRÊNCIA PÚBLICA No. 003/76, destinada a selecionar propostas para aquisição de MATERIAL DE FERRO FUNDIDO para os Sistemas de Abastecimento de Água das cidades de SANTA CECÍLIA — LEBON RÉGIS — PONTE ALTA — FRAIBURGO — JOINVILLE e FLORIANÓPOLIS — S.C.

O EDITAL encontra-se afixado no mural da recepção da CASAN, andar térreo, local onde deverão ser entregues as propostas até às 15:00 (quinze) horas do dia 18 (dezoito) de Fevereiro de 1976.

Florianópolis, 15 de Janeiro de 1976
A DIRETORIA

**DEPARTAMENTO DE ESTRADAS DE RODAGEM
DO ESTADO DE SANTA CATARINA****COMUNICAÇÃO**

O Departamento de Estradas de Rodagem dá conhecimento ao público que iniciará os trabalhos dos Projetos Finais de Engenharia das obras básicas de complementação do Sistema Viário Urbano da Capital do Estado, previstas para execução com recursos do PROGRESS, com intervenção técnica do DNER.

Esses trabalhos iniciais constarão de contagem de tráfego e pesquisas origem-destino que definirão fluxos, volumes e intensidade, dados indispensáveis à fixação de diretrizes, interseções, dimensionamentos geométrico e geotécnico do conjunto de obras que deverão servir à cidade, ao escoamento do tráfego representado por automóveis, caminhões e ônibus, estes últimos com via expressa bloqueada para transporte de massa, ao longo doanel viário principal.

Nos próximos dias a Empresa COPAVEL contratada para elaborar o Projeto Final de Engenharia da VIA NORTE, estará executando o trabalho acima, ao qual se dedicarão cerca de 400 pessoas e para as quais, pelo importante trabalho que exercerão, o DER solicita o apoio e colaboração da população de Florianópolis.

Em, 14 de Janeiro de 1976.
Eng. Civil Antônio Carlos Werner
Diretor Geral do DERS/SC.



BESC S.A. CORRETORA DE SEGUROS E ADMINISTRADORA DE BENS

CGC/MF — 82.514.472/0001
CRECI — 24 — SUSEP — 210

AVISO AOS ACIONISTAS

Acham-se à disposição dos srs. acionistas, na sede social, os documentos a que se refere o artigo 99 do Decreto-Lei no. 2.627, de 26 de setembro de 1940.

Florianópolis, 13 de Janeiro de 1976
PAULO MENEZES DE MENDONÇA
Presidente

**Banco do Estado de Santa Catarina S.A.**

Sociedade Anônima de Capital Aberto
GEMEC — RCA 200 — 75/97
CGC/MF no. 83.876.003/0001-10

**ASSEMBLÉIA GERAL EXTRAORDINÁRIA
EDITAL DE CONVOCAÇÃO**

Ficam os Senhores Acionistas convidados a comparecerem a este Banco, no próximo dia 26 (vinte e seis), às 11,00 (onze) horas, para se reunirem em Assembléia Geral Extraordinária, em sua sede social, à Praça XV de Novembro no. 1, nesta capital, a fim de deliberarem sobre a seguinte

ORDEM DO DIA

1. — Homologação do aumento de capital social autorizado pela Assembléia Geral Extraordinária de 27/10/1975, de Cr\$ 66.000.000,00 (sessenta e seis milhões de cruzeiros) para Cr\$ 88.000.000,00 (oitenta e oito milhões de cruzeiros), de conformidade com o deliberado pela A.G.E. supra.

2. — Alteração do art. 5o. dos Estatutos Sociais, uma vez aprovado o que dispõe o item acima.

3. — Outros assuntos de interesse deste Banco.

Florianópolis (SC), 13 de janeiro de 1976.

Jorge Konder Bornhausen
Presidente

**JUÍZO DE DIREITO DA 1ª VARA CÍVEL
DA COMARCA DE FLORIANÓPOLIS**

Edital com prazo de vinte (20) dias, para citação de Adilson Cesar Veiga Rosa, que se encontra em lugar incerto e não sabido.

O Doutor Volnei Ivo Carlin, Juiz de Direito substituto em exercício na 1ª Vara Cível da Comarca de Florianópolis, na forma da lei,

FAZ SABER aos que este Edital com prazo de vinte (20) dias virem ou dele conhecimento tiverem, que pelo presente cita Adilson Cesar Veiga Rosa, que se encontra em lugar incerto e não sabido, por todo o conteúdo da petição inicial e despacho, auto de Busca e Apreensão de fls. 22, petição de fls. 24, e despacho de fls 27, a seguir transcrito:

PETIÇÃO INICIAL

Exmo. Sr. Dr. Juiz de Direito da Vara Cível da Comarca de Florianópolis, Besc Financeira S/A — Crédito Financiamento e Investimentos, com sede própria na cidade de Florianópolis, à rua Deodoro no. 17, por seu advogado, infra-assinado (doc.1), com fundamento na lei 4.728, de 14.07.65 e Decreto-lei 911, de 01.10.69, e de conformidade com as cláusulas do contrato de financiamento a consumidor (doc.2), vem requerer liminarmente, pelos fatos e fundamentos seguintes, a apreensão do bem financiado com alienação fiduciária, 1 (uma) Camioneta marca Ford — modelo rural 4x4 ano 1972, cor branco e azul, motor no. 409.348, 90 HP, 6 cilindros, chassis no. 2A82A — 35142, cap. 5 pessoas, adquirido de Robaski Silva e Cia. Ltda. conforme nota fiscal no. 047 série B-1 anexa. Financiado a Adilson Cesar Veiga Rosa, brasileiro, casado, residente na rua Mal Floriano, no. 504 apto 1 — Porto Alegre — RS. 1. — A suplicante firmou com suplicado um contrato de financiamento ao consumidor, pelo qual financiou ao mesmo, com alienação fiduciária, a compra do bem supra descrito, pelo preço e condições dipagamento constante do referido termo, ora junto por fotocópia devidamente registrado no cartório de títulos e documentos desta Comarca. 2. — O Suplicado, entretanto, sem qualquer motivo justificado, acha-se com 4 (quatro) prestações em atraso, num total de Cr\$ 5.480,72, razão pela qual a suplicante dá por vencido o contrato, exigindo o pagamento da dívida equivalente a Cr\$ 16.440,72. 3. Como tenha o suplicante direito a restituição, por força do contrato, requer a V. Exa., com base nas citadas leis, se digno deferir liminarmente e ordenar o processamento do presente pedido, expedindo o competente mandado de busca e apreensão, para entrega do bem reclamado, acima especificado, que se encontra em poder do suplicado, ou de quem o detenha, ficando o mesmo citado para todos os demais termos da presente ação. 4. — Isto, o suplicante espera que, nos melhores de direito, sejam os termos desta petição acolhidos por V. Exa. e condenado o suplicado ao pagamento das custas, juros convencionados, correção monetária, multa contratual e honorários advocatícios, este na base de 20%, solicitando, ainda os benefícios processuais dos §§ 5º art. 172 do C.P.C. 5.ª) Protesta por todo o gênero de provas em direito permitidas e requer, desde já o depoimento pessoal do suplicado, pena de confissão, exames, perícias, etc. apreendido o bem onde for localizado, e, se preciso com arrombamento e aquisição de força. 6.ª) Nos termos da lei estadual no. 2.719, de 27.05.61, publicada no D.O.E. de 30 seguinte, o Banco do Estado de Santa Catarina está isento de quaisquer tributos, motivo porque deixa a suplicante de efetuar o recolhimento da taxa judiciária. Dá a presente o valor de Cr\$ 5.480,72 referente a 4 prestações vencidas de Cr\$ 1.370,72 cada uma e uma de Cr\$ 1.370,00. Pede Deferimento, Florianópolis, 13 de novembro de 1974. (As) Amílcar Foz Cruz Lima — Advogado.

DESPACHO DA INICIAL

A. com fundamento no art. 3o. do Decreto-Lei no. 911, de 01.10.69, concedo, liminarmente na forma requerida a busca e apreensão do bem descrito. Executada a liminar, cite-se o réu para em três dias contestar o pedido, querendo, ou se já tiver pago 40% do preço financiado requerer a purgação da mora. Florianópolis, 29.11.74 (As) Lauro Pereira Oliveira — Juiz de Direito.

AUTO DE BUSCA E APREENSÃO

Aos vinte (20) dias do mês de fevereiro do ano de 1975, nesta cidade de Porto Alegre, Rio Grande do Sul, às 15:30 horas, à rua Miguel Tostes, 655 Comercial de Automóveis Oswaldo Aranha Ltda., onde compareci, em cumprimento ao respeitável mandado retro, passado por determinação do Exmo. Sr. Dr. Juiz de Direito da 4a. Vara Cível, nos autos de Carta Precatória oriunda da Comarca de Florianópolis, extraída dos autos de Busca e Apreensão que Besc Financeira S/A Cred. Financiamento e Investimentos promove contra Adilson Cesar Veiga Rosa, aí, após as formalidades legais e as buscas respectivas, procedi a busca e apreensão do veículo a seguir caracterizado: Uma camioneta marca Ford — modelo rural 4x4, ano 1972, cor branco e azul, motor no. 409.348, 90 HP, seis cilindros, chassis 2A82A-35142, capacidade para cinco pessoas. O referido veículo se encontra em péssimo estado de conservação, com partes podres em sua carroceria, com amassamento na sua frente. E, para constar, lavramos este auto que vai devidamente assinado, (As) (assinatura ilegível) Oficial de Justiça).

PETIÇÃO DE FLS. 24

Exmo. Sr. Dr. Juiz de Direito da 4a. Vara Cível, Besc Financeira S/A, já qualificado nos autos, por seu procurador no fim assinado, em face de certidão de fls. 10v., vem requerer a citação do réu por edital. P. Deferimento, Porto Alegre, 13 de março 1975. (As) Ruberval C. Jobim — Advogado.

DESPACHO DE FLS. 27

Defiro o requerido a fls. 24. Florianópolis, 22 de outubro de 1975. (As) Volnei Ivo Carlin, Juiz de Direito substituto em exercício.

ENCERRAMENTO

Faz saber, mais, para que chegue ao conhecimento de Adilson Cesar Veiga Rosa, de que, não sendo contestada a ação se presumirão aceitos pelo como verdadeiros fatos articulados pelo autor, e que ninguém possa de futuro alegar ignorância, expediu-se o presente e outros iguais para publicação e afixação. na forma da lei. Florianópolis, 27 de outubro e 1975. Eu, (Maria Antônia dos Santos), Enc. ue serviço o fiz e subscrevi pelo escrivão.

Volnei Ivo Carlin
Juiz de Direito substituto em exercício.

JENDIROBA AUTOMÓVEIS LTDA. CORCEL VÁRIAS CORES 1976 MAVERICK VÁRIAS CORES 4 CILDS 1973 CORCEL GT 1973 DODGE 1800 1973 DODGE GRAN SEDAN 1973 DODGE DART CUPÊ LUXO 1972 VOLKS 1300 e 1500 OK BRASILIA 1974 VOLKS 1500 1972 LANCHAS FIBRA DE VIDRO VÁRIOS MODELOS RUA: ALMIRANTE LAMEGO 170 e RUA SALDANHA MARINHO ESQ. JOÃO PINTO e TIRADENTES - FONES: 22-0192 - 22-1392 e 22-2952. BARBADA DA SEMANA LANCHAS TIPO GAIVOTA, MOTOR LTD, TURBINA E CARRETA DE VIAGEM, ZERO MILHA...PREÇO Cr\$ 65.000,00

GATÃO AUTOMOVEIS Francisco Tolentino, 13 - TELEFONE 22-2980 VOLKS 1.500 - AZUL 1973 VOLKS 1.300 L - BEGE ALABASTRO OK CORCEL OK 1976 BRASILIA - AZUL 1975 COMPRAMOS SEU CARRO À VISTA

Amari REVENDEDOR AUTORIZADO PEÇAS E VEÍCULOS LTDA. VW PASSAT-LS - BRANCO 1976 PASSAT-LM - BRANCO 1975 1.500 - BRANCO 1975 1.500 - AMARELO 1973 1.500 - AMARELO 1972 KOMBI - BEGE 1975 KOMBI - BEGE 1974 1.300 - VERMELHO 1975 1.300 - AZUL 1973 DODGE 1.800 - BRANCO 1974 T.L. - BRANCO 1971 POSSUIMOS TODA A LINHA VW 1975 EM EXPOSIÇÃO VEÍCULOS USADOS DE QUALQUER MARCA R. GASPAR DUTRA - 90 ESTREITO Fone: 44-0522, Florianópolis.

Ford DIPRONAL DPTO. DE VENDA DE VEÍCULOS USADOS MODELO COR ANO CORCEL LUXO - BRANCO 1974 CORCEL STD. - BRANCO 1972 CORCEL SEDAN - AMARELO 1974 MAVERICK LUXO - MARRON 1974 MAVERICK LUXO - AMARELO 1974 BRASILIA - VERDE 1974 CHEVETTE - AZUL 1974 OPALA SEDAN - BRANCO 1971 OPALA CUPÊ - AZUL 1972 OPALA CUPÊ - CINZA 1975 OPALA SEDAN - MARRON 1971 OPALA SEDAN - AZUL 1970 RURAL 4x2 - AZUL E BRANCO 1972 PICK-UP - AMARELO 1973 F-100 - AMARELO 1974 DIPRONAL, paga melhor pelo seu veículo. Rua Felipe Schmidt, 60 Fones: 22-3321 e 22-2197

C. RAMOS S.A. O mais antigo revendedor autorizado Volkswagen de Florianópolis, lhe dá a certeza da melhor compra e a tranquilidade da melhor assistência técnica. PABX: 44.26-11 - 44.24-01 - 44.22-01 - 44.20-01 C. RAMOS S.A. ENTENDE DE VOLKSWAGEN "MANTEMOS EM ESTOQUE TODA LINHA DE VOLKSWAGEN OK" VEÍCULOS USADOS TIPO: COR: ANO: 1.500 - Azul Niágara 1973 Variant - Vermelha 1970 T.L. 4 Portas - Vermelho 1972 1.600 4 Portas - Azul Diamante 1970 T.L. 4 Portas - Verde 1973 1.300 - Amarelo Colonial 1973 Dispomos de motores 1300, 1500 e 1600 novos ou recondicionados à base de troca

BEIRA MAR COMERCIAL BEIRA MAR VEÍCULOS E REPRESENTAÇÕES LTDA. Av. Rubens de Arruda Ramos, (Beira Mar Norte), 210 FONE - 22 - 5757 Corcel Cupê Luxo Azul Colonial 1973 Corcel Cupê GT branco 1973 Brasília Azul Niágara 1974 Volkswagen TL Bege Alabastro 1974 Volkswagen 1300 Dcre Marajó 1973 Volkswagen 1500 Amarelo Caju 1973 Volkswagen 1500 Azul Niágara 1972 Volkswagen 1300 Branco Colonial 1972 Volkswagen 1300 Vermelho 1972 Volkswagen 1300 Branco Lotus 1970 Volkswagen 1300 Bege 1969 Chevrolet Opala Cinza Prata 1971

CARIONI COM. AUTOMÓVEIS LTDA. Av. Rio Branco, 53 Fones 22-1042 e 22-6591 1 Volks 1300 L 0K 1 Volks 1300 68 1 Volks 155 74 1 Belina 74 1 Corcel Cupê 72 1 Opala Cupê 74 1 Galaxie LTD 71/72

HONDA XL 250-TRAIL Último modelo. Vendo ou aceito veículo em troca. Ótimo preço. Tratar: hoje - rua Celso Bayma 287 - Estreito.

Hoepcke VEÍCULOS S.A. Avenida Governador Ivo Silveira, 999 telefone 44-1633 Concessionário Chevrolet Automóveis - Utilitários Camionetes - Caminhões. RELAÇÃO DOS VEÍCULOS USADOS MARCA ANO COR OPALA COUPÊ 1972 VERDE OPALA COUPÊ 1974 VERDE OPALA COUPÊ 1974 AMARELO OPALA COUPÊ 1974 BRANCO OPALA COUPÊ 1975 MARROM VOLKS - 1300 1973 AMARELO VOLKS - 1300 1973 VERDE VOLKS - 1500 1973 AMARELO PASSAT 1975 VERMELHO CORCEL 1971 AMARELO CHEVETTE 1974 VERMELHO CHEVETTE 1974 ROSA PANTERA OPALA GRAN LUXO 1974 MARROM METÁLICO

florisa Uma Empresa integrante do Grupo Sulbrasileiro DISPONÍVEL TODA LINHA 19 Ford 76 VENHA CONHECER NOSSOS SISTEMAS DE FINANCIAMENTOS Santos Saraiva, 554 - Estreito 440611 440201 440001 440401 Florianópolis Veículos S.A. USADOS E REVISADOS GALAXIE C/AR 71, 72 e 74 CORCEL 70 e 71 CORCEL-GT 1973 CORCEL - SEDAN LUXO 1973 VOLKS - 1500 71 e 72 MAVERICK - SUPER LUXO 1974 BELINA 1974 BELINA - LDO 1975

VENDEDOR Precisamos. Tratar: Av. Cruz de Souza, 67 - Campinas. Fone: 44-1136.

DEPARTAMENTO CENTRAL DE COMPRAS TOMADA DE PREÇOS No. 76-020 AVISO O DEPARTAMENTO CENTRAL DE COMPRAS torna público, para conhecimento dos interessados que receberá propostas de firmas habilitadas preliminarmente, nos termos do Decreto GE. 8.755 de 15.12.69, até as 15 horas do dia 06 de fevereiro de 1976, para o fornecimento de "MATERIAL DE EXPEDIENTE". O Edital encontra-se afixado na sede do DEPARTAMENTO CENTRAL DE COMPRAS, à Avenida Mauro Ramos no, 212, em Florianópolis, Estado de Santa Catarina, onde serão prestados os esclarecimentos necessários e fornecidas cópias de Edital. Florianópolis, em 16 de janeiro de 1976. CARLOS GOES BESSA Diretor Geral

DEPARTAMENTO CENTRAL DE COMPRAS TOMADA DE PREÇOS No. 76-025 AVISO O DEPARTAMENTO CENTRAL DE COMPRAS torna público, para conhecimento dos interessados que receberá propostas de firmas habilitadas preliminarmente nos termos do Decreto GE. 8.755 de 15.12.69, até as 15 horas do dia 06 de fevereiro de 1976, para o fornecimento de "EQUIPAMENTO PARA CIRCUITO FECHADO DE TELEVISÃO EDUCATIVA". O Edital encontra-se afixado na sede do DEPARTAMENTO CENTRAL DE COMPRAS, à Avenida Mauro Ramos no, 212, em Florianópolis, Estado de Santa Catarina, onde serão prestados os esclarecimentos necessários e fornecidas cópias de Edital. Florianópolis, em 16 de janeiro de 1976. CARLOS GOES BESSA Diretor Geral

CERTIFICADO EXTRAVIADO Foi extraviado o certificado de propriedade do veículo marca Ford-Corcel, placa AB-8339, no, do certificado 638860, chassis - CHLB4DPY14314, ano 74, pertencente ao Sr. João Carlos da Silva,

CERTIFICADO EXTRAVIADO Margarida Costa Lopes declara que extraviou o Certificado de Propriedade de s/caminhão marca Ford, ano 1969, cor Marfim e Vermelho, chassis LA-81/1929379, placas NY-0081, Moleiro-SC: 15/01/76.

DOCUMENTO EXTRAVIADO Foi extraviado o certificado de propriedade do veículo marca Volkswagen, ano 1965, placa IM-0552, de propriedade do Sr. MILTON SENA SILVEIRA, da cidade de Imbituba - SC.

DOCUMENTO EXTRAVIADO O Sr. Lourival Fernandes Braga declara que extraviou o Certificado de Propriedade de seu Volkswagen, ano/61, cor azul, chassis no, 040498, placas TB-1554, Tubarão, SC, 11/12 / 75

Aparelho Digestivo - Proctologia Dr. Oswaldo Kersten Professor Livre Docente da UFSC Especialista pela AMB e SBP Rua Tiradentes, 26 - 22-2131 e 22-6861

Dr. ROBERTO MOREIRA AMORIM DERMATOLOGIA - ALERGIA Consultas: Diariamente a partir das 15h30m. Consultório: Jerônimo Coelho, 359 - sala 53 - fone 443...

DRA. LEA S. DA NOVA GINECOLOGIA E OBSTETRICIA DR. ANTONIO CARLOS DA NOVA DR. LEONARDO LOPEZ VALDIVIA OTORRINOLARINGOLOGIA Atendem diariamente. Av. Othon Gama D'Eça, 153 - fone 22-1523

Dra. MOEMA DESJARDINS Ginecologista e Obstetra Consultas das 15 às 19 horas, no Edifício CEISA, rua Jerônimo Coelho, 14, esquina Felipe Schmidt, 8o. andar, conjuntos 801 e 802 - fone 22-0471. (residência fones: 22-2018 e 22-5481) - Florianópolis.

Dra. MARIA CARMEM DOS SANTOS BERBER DERMATOLOGISTA Atende diariamente das 14 às 18 horas. Rua Mal. Deodoro, 15 - sala 202 - Fone 4138 - Florianópolis - SC.

ESQUADRIAS METÁLICAS VALDO RODRIGUES LTDA. Fábrica de esquadrias de alumínio - Box - grades - corrimão - portas e janelas. - Atendemos todo o Estado - Orçamentos sem compromisso Rua Alfredo Eicke, 44 - Fones 44-0157 - 44-1837 - ITAJAI - SC

PRECISAMOS BALCONISTAS COM EXPERIÊNCIA EM FERRAGENS, QUITES COM O SERVIÇO MILITAR, BOA CALIGRAFIA. PAGAMOS FIXO MAIS COMISSÃO ANDRÉ MAYKOT & CIA. R. DR. FULVIO ADUCCI, 1157 ESTREITO - FPOLIS

NECESSITA-SE ESTOFADORES COM EXPERIÊNCIA SALARIO BASE: Cr\$ 2.000,00 MAIS PERCENTAGEM. DIRIGIR-SE AV. OTHON GAMA D'EÇA, 151, HORÁRIO COMERCIAL.

VENDEDORES DE VEÍCULOS Excepcional oportunidade, p/VENDEDOR, a linha completa dos excelentes produtos FORD. Salário - Comissões - Treinamento contínuo e orientação. Apresentar-se pessoalmente ao Sr. Araújo, à Rua Felipe Schmidt, 60 - Fpolis.

CASA JARDIM ATLÂNTICO Sita a rua Celso Bayma, a 200m do Supermercado, Contem dois quartos, sala, cozinha, banheiro, varanda e garagem; mais um anexo com 2 quartos, sala de TV, cozinha e banheiro. Área total 134,43m2 - área do terreno: 500m2. Preço Cr\$ 300.000,00 Tratar na rua Felipe Schmidt no, 27 - Edif. Dias Velho sobreloja, salas 15/16/17 ou pelos telefones 223537 e 226551 - Creci no. 58.

Construção Civil COMPRA E VENDA DE IMÓVEIS LOTEAMENTOS não compre nem venda seu imóvel, sem primeiro nos consultar PAGAMOS À VISTA Avenida Ivo Silveira, 4.501 - Fones: 44-1902 - 44-0302

EMPREGADA Casal com 3 filhos, residindo em praia do Interior da Ilha, procura empregada. Exige: que durma no emprego, seja alfabetizada, Carteira de Trabalho, referências, idade mínima 20 anos. Paga-se ótimo salário. Tratar à rua dos Ilhéus, 8 - 6o. andar - das 8,30 às 11,30 horas com dna. Ely.

BARBADAS Casa - c/3 quartos, sala estar e jantar, copa-cozinha, banheiro social, lavabo, suite de casal, dep. de empregada, área de serviço e garagem; toda acarpetada, acabamento de primeira qualidade, desocupada, ocupação imediata, Agrônômica, excelente vista panorâmica, para você comprar somente Cr\$ 40.000,00 de sinal e o saldo de 268.000,00 em 15 anos. Casa - em Itaguacú c/3 quartos, sala estar, sala de jantar, copa e cozinha, banheiro social, dep. de empregada, lavanderia e garagem. Construída sobre dois lotes; entrega imediata, quase totalmente financiada, por apenas Cr\$ 460.000,00 (casa e terrenos). Se o seu imóvel não está nesta relação, aquele de sua preferência, consulte-nos, pois só trabalhamos com imóveis prontos e os de melhores preços, nosso telefone 22-1660. Tenente Silveira 21 sala 102 Centro Comercial - Fpolis - CRECI 37.

TL-71 Vende-se em ótimo estado de conservação. Tratar pelo fone 22-1026.

CONJUNTO PARA ESCRITÓRIO OU APARTAMENTO (ou ambos, conjugados) EDIFÍCIO FLORENCIO COSTA (COMASA) 11o. ANDAR - CONJUNTOS 1202/04 120 m2 NEGÓCIO DIRETO - SEM INTERMEDIÁRIO Cr\$ 220.000,00 (menos de 2.000,00 o m2) Telefones: 22-6300 ou 22-1580 falar com Sr. Cyro Gevaerd

TOURING CLUB DO BRASIL Precisa-se de cobrador e despachante com prática no serviço. Os interessados deverão apresentar-se em nossa sede sita a Av. Osmar Cunha, 05 dentro de nosso horário comercial.

PRECISA-SE EMPREGADA Moças ou senhoras que saibam cozinhar e que cuide de criança. Deve dormir no emprego. Paga-se bem. Tratar: a rua Antonieta de Barros 18 - apto 2 - no Estreito.

VENDE-SE URGENTE Por motivo de mudança - móveis. Tratar: à Av. Trompowsky - Condomínio Vila Rica - apto 13.

TERRENO LAGOA - 2.240m2 No morro da Lagoa com vista para a Praia da Joaquina, praia Norte e as duas lagoas. Mede 82m de frente por 160 de fundos. Preço: Cr\$ 250.000,00 Tratar na rua Felipe Schmidt no, 27, Edif. Dias Velho sobreloja - salas 15/16/17 ou pelos telefones 223537 e 226551 - Régis Imóveis - Creci no. 58.

VALLOIS CLUB NAVEGANTES O ambiente que faltava: alegria, som, amor e você. Aberto de 4a. à domingo a partir de 21 horas. Avenida Ivo Silveira - Meia Praia - Navegantes - SC.

ALUGA-SE Praia dos Ingleses - frente para o mar, Casa de veraneio montada - 3 quartos-banheiro-copa cozinha- churrasqueira-sala de jantar-garagem. Tratar: direto à rua Santos Saraiva, 64 - ao lado do Bradesco.

- DESPACHANTE SONAGLIO - HERMINIO SONAGLIO & CIA. LTDA. R. CEL. PEDRO DEMORO, 2157 - ESTREITO AO LADO DO DETRAN encaminhamos carteira de motorista, identidade, passaporte, regs. no DNER, imposto sindical, atestados, certidões, fotocópias, fotografias, seguros total, incêndio e obrigatório, plastificações, instruções teóricas, EMPLACAMENTOS, etc. RAPIDEZ E EFICIÊNCIA

MÓVEIS SILVA - IND. & COM. Rua Gal: Gaspar Dutra, 650 - Estreito - Florianópolis-SC Fone: 44-0099 - 44-0080 VENDENDO TUDO A PREÇO DE FÁBRICA

VENDE-SE

— Posto de Serviços, totalmente equipado, com boas vendas mensais, localizado entre o trecho de Barreiros e Tijucas — preço de ocasião — venda direta sem corretagem.
— 1 caminhão Mercedes Benz, c/truck, ano 1970, c/carroceria.
— 1 caminhão Mercedes Benz c/truck ano 1970, c/tanque para 12,500 litros, todo equipado.
— 3 tanques com capacidade para 8,000 litros cada um, c/di-
visão para 4,000 litros.
Tratar pelo telefone 44-2924.

Prediusul
ADMINISTRADORA PREDIAL DO SUL LTDA.

Rua Felipe Schmidt, 42—A. 1o. andar — Fone 22-1824

ALUGAM-SE

APARTAMENTOS

ED. ANITA GARIBALDI - Rua A. Garibaldi - Apto. 503 - dois qts., living, coz., banh., área serv.
ED. DANIELA - Rua A. Garibaldi - Apts. 1001-1006, conj. living, suite, sala três dormitórios, s/jantar, vest., banh. compl., lavabo, escrit., copa coz., dep. compl., emp. ampla área serv., garagem, arm. emb., ED. RENOIR - Av. Rubens A. Ramos - Apto. 102 - três qts., um c/banh. priv., living, banh. soc., coz., dep. emp., área serv., garagem, arm. emb.; ar. cond.; telefone.
ED. FCO. NAPPI - Rua Vidal Ramos - Apto. 501 - suite casal, dois qts., living, coz., banh., dep. emp., área serv., garagem.
SOLAR DO FAYAL - Av. M. Ramos - Apto. 403 - dois qts., living, coz., banh., dep. emp., área serv., garagem.
AV. MAURO RAMOS, 83, apto. 2 - suite casal, dois dormitórios, living, s/jantar, dois banh., coz., dep. emp., área serv., abrigo carro. Telefone SOLAR Da CONCEIÇÃO - Rua Pres. Coutinho - Apto. 303 - dois qts., living, coz., banh., dep. emp., área serv., dep. emp.
ED. BRIG. FAGUNDES - Rua Tte. Silveira - Apto. c/ quarto, sala, coz., banh., área serv.
ED. STA. CATARINA - Rua F. Schmidt - dois qts., living, s/jantar, coz., banh., dep. emp., área serv., garagem; arm. emb.
ED. EDUARDO - Rua V. O. Preto - Apto. 304 - dois qts., living, coz., banh., área serv., corredor.
ED. BEIRA-MAR - Av. Rubens A. Ramos - Apto. 402 - três quartos, living, dois banh., dep. emp., área serv., garagem (mobiiliado ou não).

CASAS

BAÍA NORTE-EXCELENTE RESIDÊNCIA - cinco salas, quatro qts., c/ banh. priv., lavabo, coz., dep. emp., garagem p/três carros; escrit.; área constr.: 540m2, (própria p/resid. ou empresa comerc.).
RUA JOÃO A. CUNHA' 193 - Coqueiros - casa c/telefone, living, três qts., coz., banh., quintal amplo.
RUA CELMELO E ALVIM-20 - casa central p/escrit. ou empresa ou resid.; living, quatro qts., dois banh., cop-cozinha, dep. emp., abrigo carro.
RUA DOM JAIME CÂMARA, 31 - Excelente resid. c/160m2, living, três qts., dois banh., escrit., sala TV, coz., banh., dep. emp., abrigo carro.
AV. RIO BRANCO, 12 - ótima casa c/quatro qts., living, coz., dois banh., dep. emp., garagem (resid. ou escrit.).
RUA CEL. P. DEMORO, 1612 - Estreito-casa p/comércio, cinco salas, inst. sanit., garagem.
RUA SALD. MARINHO, 7 - três qts., duas salas, coz., banh., garagem, portão p/depósito (resid. ou com.).
PRAIA ITAPEMA - ótima casa c/cinco qts., sala, dois banh., coz., garagem p/3 carros; mobiliada.
PRAIA CACUPÉ - No melhor ponto da praia, p/veraneio, três qts., sala, coz., inst. sanit., mobiliada.
PRAIA CACUPÉ - No melhor ponto da praia, p/veraneio, três qts., sala, coz., inst. sanit., mobiliada.

LOJAS E SALAS

ED. JAYME LINHARES - Rua Vidal Ramos - lojas 2 e 9; 1a. locação; centro comercial.
GAL. JAQUELINE - Rua Fel. Schmidt - loja 3; excelente localização
RUA SETE SETEMBRO, 16 - ampla loja c/40m2; inst. sanit., compl.
PRAÇA XV, esq. F. SCHMIDT - dois amplos pav. p/escrit. - ótimo ponto comerc.



ADMINISTRADORA DE IMÓVEIS

SÃO FRANCISCO LTDA.

Trav. Adelaide, 51/55 - Fone: 22-3795

IMÓVEIS PARA ALUGAR

CRECI - 252

EDIF. VISC. OURO PRETO APTO. 205
Com 3 qts., sala, garagem acabamento em gesso, e telefone, com demais dependências.
EDIF. SOLAR DO FAYAL APTO. 401
Com 1 suite, 2 qts., garagem e demais dependências.
EDIF. JAIME LINHARES APTO. 806
Com 3 qts., e demais dependências.
EDIF. A COELHO APTO. 905 e 805
Com 3 qts., telefone e demais dependências.
EDIF. FRANCISCO NAPPI APTO. 1101
Com 1 suite, 2 quartos, play-ground, garagem e telefone, com demais dependências.
EDIF. SOLAR DONA EUGÊNIA APTO. 304
Com 3 qts., garagem, telefone e alguns embutidos.
RUA: ARAÚJO FIGUEIREDO, 23 - CENTRO
Ótima residência com 2 pavimentos, na parte terra com três quartos e lavatório, na parte superior com ampla sala, quarto, telefonê comercial, churrasqueira e depósito, com demais dependências.
CASA NO PANTANAL
Residência com 3 quartos e demais dependências.
RUA PEDRO IVO, 17
Com 3 quartos, garagem e demais dependências.
VILLAGE CITY - BAIRRO FECHADO - LAGOA DA CONCEIÇÃO
Ótima residência com 4 quartos e demais dependências.
LOJAS SOBRELLOJAS E SALAS
CENTRO COMERCIAL ADERBAL RAMOS DA SILVA.
Loja de no. 12 da galeria, com 2 banheiros e nos fundos um terraço, área de 95m2.
SALA COMERCIAL - RUA FELIPE SCHMIDT - ESQUINA COM PADRE ROMA.
Com área de 92m2 com pequena cozinha e 2 banheiros.
EDIF. JAIME LINHARES LOJA 07
EDIF. MIGUEL DAUX SALA 303
Com 43m2.
RUA TRAJANO No. 18 LOJA 04
Com 36m2.

Conoticultores vivem drama da seca. E agora, dos insetos

Belo Horizonte — Com prejuízos avaliados em Cr\$ 31 milhões — preço que alcançariam as 700 mil arrobadas de algodão já perdida pela seca, no Norte de Minas — os conoticultores da região estão à espera de que o Governo os socorra, intercedendo pelo menos junto ao Banco do Brasil para que prorrogue o vencimento dos empréstimos, ou simplesmente perdoe as dívidas.

Enquanto os plantadores de algodão não vêem solução para seu problema, mulheres e crianças da região fazem procissões e promessas a Nossa Senhora, esperando que isso provoque chuvas, antes que a própria sobrevivência comece a ficar difícil. Na região de Montes Claros, os agricultores, que já perderam suas plantações de feijão e milho, poderão perder também as de algodão. "Estamos nos limites da resistência", afirmam.

Segundo o presidente da Associação Rural de Montes Claros, Sr. Antonio Lafeté Ribeiro, praticamente não choveu em toda a área, durante o mês de dezembro. A região, já assolada pela praga da cigarrinha desde outubro, vem sendo desde a semana passada também devastada pelos gafanhotos.

Caso fique perdida a produção de algodão do Norte-Noroeste mineiro, e economia regional poderá ficar seriamente atingida. Prevê-se, para o setor algodoeiro uma

queda de 30% na produção da região do Triângulo Mineiro, onde no alto custo de produção aliou-se a incerteza de um melhor mercado, para desestimular o agricultor, que preferiu substituir o algodão pela cultura de soja ou milho.

A Federação da Agricultura de Minas Gerais está na expectativa de informações mais detalhadas sobre a situação no Norte e no Noroeste mineiro, a fim de poder reivindicar do Governo do Estado medidas de proteção para os agricultores atingidos pelas secas. Desde o início da semana vem chegando informações inquietadoras dos municípios de Espinosa, Januba, Porteirinha, Mata Verde, Pirapora e Montes Claros.

Foram devastadas, lavouras de milho e feijão — cereais de consumo interno da região — e também quase 8% das plantações de algodão, cultura da qual vivem cerca de 10 mil pequenos produtores locais.

O presidente do Sindicato Rural de Pirapora, Sr. Paulo Santana de Abreu, comunicou a destruição total de lavoura de milho dos pequenos produtores da região, que estão ameaçados, assim, de passar fome. Com a destruição das pastagens, a pecuária está também ameaçada. Os pecuaristas tentam vender gado até por Cr\$ 110 a arroba. Mas os bois estão magros e os compradores não os querem.

Criadores goianos aplaudem decisão de estocar a carne

Goiania — Os criadores goianos mostraram-se receptivos à decisão do Ministério da Agricultura de formar estoques reguladores da carne para o período da entressafra e revenda ao consumidor através da rede de supermercados da Cobal. Segundo o Presidente da Federação da Agricultura do Estado de Goiás e Distrito Federal, Sr. Ruy Brasil Cavalcante Júnior, a providência deverá desafogar a própria economia do estado, que é baseada praticamente na pecuária.

De outro lado, o presidente da Sociedade Goiana de Pecuária e Agricultura, Sr. Manoel dos Reis Silva, afirmou que a oferta de boi gordo em Goiás é bem maior do que a procura, atendendo providência do Ministério da Agricultura, a seu ver, a estabilizar o preço do produto no centro-oeste. O Sr. Ruy Brasil Cavalcante Júnior voltou a defender a reabertura da exportação de carne, em que vê uma medida prática e destinada a aumentar as vendas e a impedir, por consequência, a permanência do boi gordo nas invernadas. "Talvez já nos próximos meses a

exportação de carne para a Europa seja viável" — afirmou, mostrando-se esperançoso quanto a adoção dessa providência pelo Governo Federal.

Com base em recente visita à Europa, o presidente da federação da agricultura de Goiás e Distrito Federal afirmou que em países como a França as matizes e bezerros já são abatidos, como forma de garantir o abastecimento interno, o que, a seu ver, reforça a tese de que há excelentes mercados externos à disposição da carne brasileira.

Governo libera Cr\$ 1 milhão para o projeto Sudoeste-1

Porto Alegre — O Ministério da Agricultura repassou à Secretaria da Agricultura do Rio Grande do Sul recursos no valor de um milhão de cruzeiros, para aplicação em programa do projeto Sudoeste-1, através de convênio entre os governos federal e estadual e Superintendência do Desenvolvimento da Região Sul — Sude Sul.

Até fins de 1975, o Ministério da Agricultura contribuiu com 2,2 milhões de cruzeiros para o PS-1, além de ter cedido à Sude Sul o posto agropecuário de Alegrete e concorre com o pessoal técnico e administrativo para a execução de seu programa. OPS-1 de desenvolvimento integrado, a partir da agropecuária deverá cobrir uma área de 72 mil km2 de 19 municípios gaúchos, nos quais se implantarão unidades operacionais com equi-

pes técnicas interdisciplinares, integradas por técnicos de órgãos federais, estaduais e municipais e da iniciativa privada, especialmente dos sindicatos, Júlio de Castilhos, São Gabriel e Uruguaiana são os municípios nos quais já se instalaram unidades operacionais. Nos próximos meses, se implantarão novas frentes em favor da racionalização da agropecuária, realizadas em Alegrete e Santana.

Almeida Imóveis

Edifício Visconde de Ouro Preto - Sala 19
Praça Pereira Oliveira - Fone 22-6293
Creci 121 - XI Região

VENDE-SE

CASA - COQUEIROS

Casa de alvenaria, nova, para ser entregue dia 10 de fevereiro próximo, na praia do meio, tendo as seguintes peças: 3 quartos sendo um com banheiro privativo, living, banheiro social, cozinha, garagem, dependência completa de empregada, área de serviço e churrasqueira.
Carpet e esquadrias de alumínio. Cr\$ 460.000,00

Casa de alvenaria, nova, a ser entregue em princípio de Fevereiro próximo, na Praia do Meio, tendo as seguintes peças: 3 quartos, sendo um com banheiro privativo, living, banheiro social, cozinha, dependência de empregada, área de serviço churrasqueira e garagem. Carpet e esquadrias de alumínio. Cr\$ 460.000,00

CASA - ESTREITO

Casa de alvenaria à rua Osvaldo Cruz, com as seguintes dependências: na parte de baixo: sala, dois quartos, cozinha e banheiro e área de serviço. Parte de cima: 3 quartos - Cr\$ 180.000,00

CASA - TRINDADE

Casa de alvenaria, nova, desocupada, contendo: living, 3 amplos dormitórios, 2 banheiros, cozinha, área de serviço, dependência de empregada, escritório, 2 garagens, quintal e jardim.
Carpet no living e dormitórios. Cr\$ 520.000,00

Linda casa de alvenaria, nova, desocupada, contendo: living, 3 amplos dormitórios, dois banheiros, cozinha, área de serviço, dependência de empregada, escritório, duas garagens, quintal e jardim. Carpet, Cr\$ 520.000,00. Pode ser financiada.

CAPOEIRAS

Casa mista situada em terreno de 360,00m2, com as seguintes peças: varanda, sala, dois quartos, cozinha e banheiro. Toda cercada. Ótima rua. Várias árvores frutíferas. Cr\$ 90.000,00 a vista.

CANASVIEIRAS

CASA DE MADEIRA, BEM LOCALIZADA, EDIFICADA EM TERRENO DE 14,00m DE FRENTE POR 35,00m DE FUNDOS, TODA MURADA, CONTENDO 2 AMPLOS DORMITÓRIOS, SALA, VARANDA, COZINHA E ABRIGO PARA CARRO, COM TODOS OS MÓVEIS. Cr\$ 120.000,00

Casa de madeira, bem localizada, edificada em terreno de 14,00x35,00m, toda murada, contendo 2 quartos, sala, varanda, cozinha e abrigo para carro. Ficam todos os móveis. Cr\$ 120.000,00 sômente à vista.

CENTRO

APARTAMENTO NOVO, DESOCUPADO, CONTENDO: LIVING, 2 DORMITÓRIOS, BANHEIRO SOCIAL, COPA-COZINHA, ÁREA DE SERVIÇO E DEPENDÊNCIA COMPLETA DE EMPREGADA. NEGÓCIO URGENTE. Cr\$ 270.000,00.

Apartamento no Edifício Presidente à Avenida Osmar Cunha, com linda vista panorâmica, uma jóia, 2 quartos, living, cozinha, banheiro de emprega e área de serviço. Cr\$ 265.000,00.

Apartamento novo, situado no Edifício Anna Teresa, frente para a Rua Almirante Lamego, contendo: living, 3 dormitórios, 2 banheiros, cozinha, área de serviço, dependência de empregada e garagem, Salão de festas, Pequena entrada e transferência da dívida.

Apartamento com 2 dormitórios, living, cozinha, banheiro, área de serviço e garagem, a ser entregue em abril próximo. O fôno de acabamento. Cr\$ 240.000,00. Poder ser financiado.

Apartamento em edifício a ser entregue em 90 dias, com as seguintes dependências: living, quarto, cozinha, banheiro e área de serviço. Cr\$ 180.000,00.

Apartamento com living em forma de "L", dois quartos, banheiro social, cozinha, área de serviço, Armários embutidos dos quartos e na cozinha. Garagem. Cr\$ 150.000,00.

Apartamento em ótimo prédio, de esquina, contendo 3 quartos, living, banheiro social, copa-cozinha, dependência completa de empregada, área de serviço, Sinto, 4 armários embutidos. Cr\$ 380.000,00, podendo ser financiado.

Apartamento situado em prédio central, de frente, com sala de TV, living, 3 quartos, cozinha, banheiro, área de serviço, dependência de empregada, dois armários embutidos. Telefone a combinar. Cr\$ 390.000,00.

Apartamento em prédio a ser entregue em maio próximo, com área de 172,84m2, tendo as seguintes peças: 3 dormitórios, 2 banheiros, living, cozinha, área de serviço, dependência de empregada e garagem. Restituição da parte paga e transferência do saldo devedor na construtora.



Brognoli Imóveis Ltda.

VENDE E ALUGA EM QUALQUER PONTO DA CIDADE
CRCI 29
ESTREITO
Rua José Candido da Silva, 721

fonos 44-2424 - locação
44-1467 - vendas
44-2777 - PABX

CENTRO

Rua Nunes Machado, 12 Conj. 03 - 1o. andar
FONE: 22-1655

ALUGA

106 - Apto. à Av. Mauro Ramos - Ed. Fayal Apto. 305-B, com 03 qts., - sala copa-cozinha, banheiro, dependência de empregada, área de serviço e garagem - c/ telefone. Cr\$ 4.000,00

167 - Jardim Sul Brasil - Rua Cap. Bruno Lima - Excelente casa de alvenaria completamente mobiliada em estilo colonial - c/ 2 qts., sala, cozinha, escritório, banheiro social, dependência de empregada, despensa e garagem - Cr\$ 3.500,00, j186 - Casa de Alvenaria - Rua José Boiteux, 25 - ótima zona residencial c/ 3 qts., 2 salas, cozinha, banheiro, varanda, anexo, área de serviço e pátio - Cr\$ 2.500,00.

105 - Apto. no centro - Ed. Visconde de Ouro Preto - Apto. 905 - c/ 3 qts., sala, cozinha, dep. de empregada, banheiro, área de serviço - c/ telefone - Cr\$ 3.000,00.

046 - Sala para escritório no Centro - Rua Nunes Machado, 17 - 1o. andar - Cr\$ 450,00.

202 - Apto. Solar Dona Emma - Rua Dib Mussi - 83 apto. 303 - Living, 3 quartos, banheiro, dep. de empregada, área de serviço, despensa, Vaga na Garagem - c/ telefone ... Cr\$ 2.500,00.

134 - Casa de Praia em Canasvieiras c/ 2 qts., 2 salas, cozinha e banheiro - totalmente mobiliada - próximo a praia - Cr\$ 2.500,00.

VENDE

027 - Rua Francisco Goulart - Trindade - 3 qts., sala, hall, coz., banheiro e pátio - Cr\$ 70.000,00.

026 - Duas casas de madeira no Bairro José Mendes - 1a. c/ 3 qts., sala, hall, cozinha, banheiro - 2a. c/ 2 qts., sala, cozinha, banheiro, terreno c/ área de 380m2. - ambas por Cr\$ 80.000,00.

011 - área de terra na praia de Cacapé com 6.000m2. - Cr\$ 55.000,00.

015 - Terreno situado em Canasvieiras - Rua da Alegria Cachoeira do Bom Jesus - c/ 300m2. - Cr\$ 60.000,00.

017 - Lote na Trindade à Rua Cênego Bernarde - c/ 325m2. - Cr\$ 70.000,00.

023 - Área de terra na Lagoa da Conceição - Estrada do Rio Tavares - c/ 3.600m2, Cr\$ 50.000,00 à Vista - Podem ser vendidos em lotes separados por Cr\$ 30.000,00.

029 - Apto. no Centro à rua Arno Hoeschel - c/ 2 qts., sala conjugada, - banheiro, cozinha, área de serviço - Cr\$ 165.000,00 ou mobiliada por Cr\$ 185.000,00 - PODE SER FINANCIADO.

121 - Lote em Balneário Camboriú - medindo 250,60 m2. - Próximo a Nova Avenida. - Cr\$ 60.000,00.

C. OLIVEIRA - NEGÓCIOS

IMOBILIÁRIOS LTDA.

CRECI - 601

Rua Felipe Schmidt, 58 - conj. 805 - fone 22-1429.

IMÓVEIS À VENDA

CENTRO
ED. ANA TERESIA (REF: A-05) (Baía Norte)
Fimssimo apto de frente para o mar, contendo: sinteko, lavabo, suite dois dormitórios, amplo living, banheiro, copa, cozinha c/azulejos, água quente em todos os banheiros e cozinha, luxuoso salão de festa totalmente decorado, garagem, PREÇO: Cr\$ 650.000,00.

CENTRO
ED. ANDRÉIA (Av. Beira Mar Norte)
1 apto por andar.
Fino apto contendo: amplo living, 3 dormitórios, 2 banheiros (social e privativo), ampla cozinha c/azulejos decorados até o teto, dep., completa para empregada, área de serviço, água quente no banheiro e cozinha, garagem e telefone individual. PREÇO: Cr\$ 630.000,00 (financiado)

CENTRO
ED. VELAZQUEZ (frente para rua Emir Rosa)
Apartamento com 3 quartos, 2 banheiros, sendo um privativo do quarto de casal e outro social, living, copa cozinha, dep., completa para empregada, área de serviço, garagem. Data de entrega: Janeiro de 1976

CENTRO
ED. RIO BRANCO (REF: A-02)
Apto com 2 quartos, living, banheiro social, cozinha (azulejos decorados até o teto), WC para empregada, área de serviço, sinteko, garagem. OBS. Armário embutido no quarto de casal, armário na cozinha, massa corrida nas paredes, telefone. PREÇO: Cr\$ 260.000,00 (154.000,00 financiado pelo Província).

LOJA CENTRO
Rua Conselheiro Mafra, 60 - ótima loja com 80m2, na parte terra.
Em cima bom apartamento com 3 quartos, sala de estar, demais dependências. Bom preço.

SÃO JOSÉ
TERRENO NA PONTA DE BAIXO Excelente vista panorâmica para o mar - Área: 500m2. Atendemos em nosso escritório também aos domingos até às 12,00 horas.

**BALNEÁRIO CAMBORIÚ
OCUPAÇÃO IMEDIATA
RUA 55
NO PONTO MAIS CENTRAL**

Aptos com living, 3 quartos, cozinha Americana, banheiro social com azulejos decorados até o teto, dep. completa para empregada, garagem. Fino acabamento. PREÇO: Cr\$ 330.000,00 - 10% de entrada, saldo a longo prazo.

PLANTÃO DE VENDAS NO LOCAL.

Balneário Camboriú
"VERANEIO"
Com. de Imóveis Ltda.

CASAS

Casa de alvenaria com 130m2 de área construída com 3 dormitórios, sala conjugada, copa-cozinha, banheiro social com azulejos a cores até o teto, área de serviço, Cr\$ 300,000,00.
Casa de madeira com 2 quartos, sala, cozinha, banheiro, área de serviço, garagem, Edificada em terreno de 11x23m, totalmente murado, Cr\$ 130,000,00.
Residência de alvenaria nova na imediação do Hotel Marambala com 132m2, com 3 amplos dormitórios, banheiro privativo e social a cores, living, área de serviço, dependência de empregada completa, abrigo para carro. Apenas Cr\$ 280,000,00 com financiamento.
Casa de alvenaria Av. Brasil com 180m2 de área construída distribuída em dois pisos contendo 4 dormitórios, living, cozinha, 3 banheiros, Cr\$ 450,000,00 incluindo todos os móveis.
Cabecudas: Residência de construção mista com 3 dormitórios, sala, cozinha, banheiro social a cores, Cr\$ 140,000,00 acatando-se terreno em B. Camboriú - como parte de pagamento.
Rua 910 - Dispomos de duas ótimas casas de alvenaria em fase de acabamento, com 120m2 de área construída cada, contendo 3 dormitórios, sala, copa-cozinha, BWC, abrigo para carro. Preço: Cr\$ 270,000,00 cada com pequena entrada e saldo já financiado.
Rua Justiniano Neves (fundos do Marambala) - Sobrado em alvenaria com 3 dormitórios, 2 banheiros, living, sala de jantar, copa-cozinha, dep. de empregada, garagem, Cr\$ 50,000,00 de entrada e o saldo assumir financiamento imobiliário.

APARTAMENTOS

ED. ALBAMAR - (frente para o mar) - Dispomos de 3 unidades para venda com 2 dormitórios, sala, cozinha, banheiro, área de serviço, pronta entrega, prédio novo, inclusive garagem. Preços a partir de Cr\$ 180,000,00 financiáveis.
ED. IMPERADOR - Apartamento com linda vista para a orla marítima no 18o. andar com 153m2 de área construída contendo de 3 dormitórios, living, sala, cozinha, banheiro social e garagem, dep. de empregada, área de serviço, Cr\$ 300,000,00 com 150,000,00 de entrada mais 5x30,000,00 e o saldo assumir financiamento com o incorporador com 12x3,000,00; 12x4,000,00, e mais 12x3,000,00.

Tratar R. 1001 No. 25 Loja 3 Ed. Itamarati
Fone 660290 - DDD 0473 - CRECI 68

"MOCABEL"
Administradora e Corretora de Imóveis Ltda.
CRECI No. 300 - FONE 22-1835
- A L U G A - S E -
Uma Casa na Lagoa da Conceição, para temporada, com 3 qtos, sala, cozinha, qto, de banho, área de serviço e garagem, mobiliada.
Preço p/Jan. e Fev. Cr\$ 7,000,00
Rua Antônio Mattos Areias no, 557 Estreito, com 3 qtos, sala, copa, cozinha, qto, de banho, dep. de empregada, lavanderia, garagem e telefone Cr\$ 3,700,00
Rua Vidal Ramos no, Ed. Jaime Linhares Apto 1106 com 3 qtos, sala, cozinha, qto, de banho, dep. de empregada, área de serviço, garagem e telefone. Cr\$ 3,200,00

Balneário Camboriú
"VERANEIO"
Com. de Imóveis Ltda.
Conjunto Esmeralda

Vendem-se ótimos apartamentos no Conjunto Residencial Esmeralda com 2 e três dormitórios, sala, copa, cozinha, área de serviço, dep. de empregada, garagem individual, piscina infantil, lavapés, amplo play-ground, churrasqueira coletiva, Ed. situado a poucos metros da praia em local agradável. Apartamentos recém-reformados. Um ótimo investimento para você ganhar dinheiro ainda nesta temporada. Preços a partir de Cr\$ 202,145,27 com entrada de Cr\$ 25,530,28 e o saldo já financiado com prestações de Cr\$ 2.183,40 equivalentes ao aluguel. Visite-nos sem compromisso dispomos de poucas unidades à venda.

Tratar R. 1001 No. 25 Loja 3 Ed. Itamarati
Fone 660290 - DDD 0473 CRECI 68

Extintores - Mangueiras
Vendas - Recargas - Instalações

SUL PEÇAS

Fones: 44 - 1377
44 - 1537

Rua: Fúlvio Aducci 978 - Estreito

LANCHA

Vende-se por motivo de viagem e a preço de ocasião, a lancha Albatroz de quatro lugares - com revestimento de fiber glass e motor Chrysler de popa-45HP, à gasolina, tendo todos os acessórios e em perfeito estado a "O" milha percorrida.
Tratar: diretamente com o proprietário à rua Victor Konder - 23. Fone: 22-1550 - das 16:00 às 20:00 horas até o dia 22 do corrente.

IMOBILIARIA NOSSA SENHORA DE FATIMA LTDA.
Rua Fernando Machado No. 35 - Centro
CRECI No. 549 - telefone 22-4837

TERRENOS - CHÁRACAS - LOTES

CAMPECHE - PRAIA - Área de 45,000m2 c/82m de frente p/o mar Cr\$ 300,000,00 a combinar.
PONTA DAS CANAS - PRAIA - terreno c/25 x 125m, a 100m da praia, Cr\$ 70,000,00 a vista.
GAROPABA-PRAIA - área de 15,000m2 c/62m de frente para o mar Cr\$ 120,000,00 - urgente.
PRAIA DA JOAQUINA - ótimo lote c/800m2 c/20m de frente p/o mar Cr\$ 90,000,00 c/uma casa-madeira.
CANASVIEIRAS-PRAIA - Rua do Country Clube c/12m por 24 de fundos, Cr\$ 65,000,00.
SAMBALÁ - PRAIA - área de 5,000m2 c/44m de frente p/o mar, Cr\$ 190,000,00 a combinar.
COQUEIROS - Rua João Meirelles - área de 900m2 Cr\$ 25,000,00 a combinar.
COQUEIROS - Rua João Alcântara da Cunha, lote c/10,80 x 23,00m, Cr\$ 60,000,00 a combinar.
BEIRA MAR SUL - terreno c/17,00x30,00m tendo uma casa c/6x6 e 2 lojas comerciais de frente para o asfalto Cr\$ 200,000,00 a combinar.
INGLESES-PRAIA - próximo ao Posto de Gasolina terreno c/38x40 na Av. Principal ótimo para ponto comercial, Cr\$ 120,000,00 a combinar.
INGLESES-PRAIA - terreno c/27x68m c/ uma casa de madeira, nova c/6x8m Cr\$ 90,000,00.
VARGEM PEQUENA - próximo ao trevo de CANASVIEIRAS - terreno c/135m de frente p/o asfalto e c/45m de fundos, ótimo ponto comercial - Cr\$ 120,000,00.
PONTAL DA PALHOÇA - PRAIA - uma casa de madeira c/terreno de 10x30 mais dois terrenos c/10x30m a trinta metros do mar. Cr\$ 170,000,00.
CAMBIRELA - PRAIA - terreno c/10x30 próximo a praia 10,000,00 de entrada e 10 pagamentos de Cr\$ 1,500,00 - total Cr\$ 25,000,00.

CASAS - APARTAMENTOS

TRINDADE - ótima casa c/3 quartos, garagem, dep. de empregada, amplo jardim, Cr\$ 350,000,00, próximo a escola da Polícia.
AGRONÔMICA - casa mista, terreno c/10x30 na Rua Sidnei Vocetti.

PRECISAMOS URGENTE DE ÁREAS DE TERRA com dimensões de 10,000m2 para fora em qualquer local da Ilha, e também no Continente, para venda rápida.

SALVE 1976 - PAZ - AMOR
A NOSSA SENHORA DE FÁTIMA AJUDA QUEM TEM FÉ

BRITA COM GRANULOMETRIA PERFEITA



PEDRITA

FONE 220037 - FLORIANÓPOLIS
ATENDIMENTO EM TODO ESTADO

m michelin
MÓVEIS MODULADOS

Comprovadamente o melhor e mais lindo modulado do Brasil, fixou residência em Florianópolis.

Visite-nos

Felipe Schmidt, 96

OPORTUNIDADE DE TRABALHO

NECESSITAMOS:

2 datilógrafas
1 desenhista técnico
1 técnico em edificações

EXIGIMOS

Experiência comprovada

OFERECEMOS:

Semana de 5 dias
Salário compensador
Ótimo ambiente de trabalho

Os candidatos deverão se apresentar ao Sr. BONIN à Praça Pereira Oliveira, 14 - 2o. subsolo no horário comercial a partir de 4a. feira, dia 20.

FUNCIONÁRIOS

- Necessitamos para admissão imediata de telefonistas com prática em PABX.
- Elemento com formação Universitária, Administração ou Economia, para exercer função de Gerente de Operações.

Oferecemos:

- Semana de cinco dias
- Salário em aberto.

Entrevistas com o Dr. João Batista, na rua Dr. Ferreira Lima, 13, em frente a Faculdade de Medicina - sigilo absoluto.

A. GONZAGA S.A. MERCADO IMOBILIÁRIO

CRCI No. 1 11a. Região

CENTRO

OPÇÃO No. 6
APARTAMENTO NOVO, ED. DONA IZABEL, NÃO HABITADO, COM LIVING, 1 DORMITÓRIO, COZINHA, BANHEIRO, VESTÍBULO E ÁREA DE SERVIÇO, S/GARAGEM, ÁREA CONSTRUÍDA 68,22 m2. ED. EM FINAL DE CONSTRUÇÃO.

OPÇÃO No. 100
APARTAMENTO NOVO, ED. ANA TE Rezia, BAÍA NORTE, LIVING, 3 DORMITÓRIOS, COZINHA COM AZULEJOS ATÉ O TETO, 2 BANHEIROS C/ AZULEJOS ATÉ O TETO, SENDO 1 BANHEIRO SOCIAL E 1 PRIVATIVO, ÁREA DE SERVIÇO, AQUECEDOR CENTRAL, DEPENDÊNCIA COMPLETA DE EMPREGADA, GARAGEM, SALÃO DE FESTAS, 4 ELEVADORES, TELEFONE. ÁREA CONSTRUÍDA 182 m2. ED. RECÉM CONSTRUÍDO. Cr\$ 120,000,00, C/PEQUENA ENTRADA E O RESTANTE FINANCIADO EM 10 ANOS.

OPÇÃO No. 22
APARTAMENTO NOVO, ED. FRANCISCO NAPI, NÃO HABITADO, COM 3 DORMITÓRIOS, LIVING, COZINHA, ÁREA DE SERVIÇO, 2 BANHEIROS, GARAGEM E DEPENDÊNCIA COMPLETA DE EMPREGADA... ÁREA CONSTRUÍDA 148,56 m2.

OPÇÃO No. 23
APARTAMENTO EM EDIFÍCIO À RUA FELIPE SCHMIDT, COM 1 QUARTO, SALA, BANHEIRO SOCIAL, COZINHA, ÁREA DE SERVIÇO E GARAGEM, ÓTIMO PREÇO.

OPÇÃO No. 88 - APARTAMENTO NO, 1203, ED. SOLIMAR, living, 1 suite, 2 dormitórios, 2 banheiros, com azulejos até o teto, cozinha com azulejos até o teto, área de serviço, dependência completa de empregada, aquecedor d'água, pintura nova, todas as dependências com armários embutidos. Vista para a baía norte - área construída, 116 m2, com garagem. Preço Cr\$ 450,000,00 ou Cr\$ 550,000,00 mobiliado.

OPÇÃO No. 09 - APARTAMENTO NOVO, ED. FRANCISCO NAPI, recém construído, com living, 3 dormitórios, 2 banheiros, área de serviço, dependência completa de empregada, garagem, Área construída, 160,60m2.

OPÇÃO No. 53 - ED. PRAÇA 15, RUA ARCIPESTE PAIVA, No. 11, uma sala com 35,80m2, No. 207 - (KIT-NET).

OPÇÃO No. 98 - CASA DE ALVENARIA, com 1 living, 2 dormitórios, copa-cozinha, porta habitável, com 3 dormitórios, banheiro e lavanderia, Área construída, 96,34 m2, terreno com 276,00m2.

OFERTA ESPECIAL

VILLAGE

VALORIZOU 50% EM 1975

ÚLTIMOS LOTES À VENDA.

RUAS CALÇADAS, ILUMINAÇÃO PÚBLICA, ÁGUA ENCANADA. JUNTO AO LAGOA IATE CLUBE. BAIRRO FECHADO COM VIGIA NOTURNO

PLANTÃO NO LOCAL: SÁBADO DAS 12,00 ÀS 19,00H DOMINGO DAS 9,00 ÀS 19,00H

CENTRO

APARTAMENTO No. 102 - ED. FRANCISCO NAPI, ainda não habitado, Ap. com living, 2 dormitórios, copa-cozinha, 2 banheiros, área de serviço, dependência completa de empregada, s/garagem, ed. em final de construção. Preço Cr\$ 318,482,00 - Ato Cr\$ 60,000,00 - saldo financiado.

APARTAMENTO No. 1,002 - ED. FRANCISCO NAPI, ainda não habitado, Ap. com living, 2 dormitórios, copa-cozinha, 2 banheiros, área de serviço, dependência completa de empregada, s/garagem, Ed. em final de construção. Preço Cr\$ 318,482,00 - Ato Cr\$ 60,000,00 - Saldo financiado.

ED. FRANCISCO NAPI - AP. No. 1204 - NÃO HABITADO, C/LIVING, 2 DORMITÓRIOS, COPA-COZINHA, BANHEIROS, ÁREA DE SERVIÇO, DEPENDÊNCIA COMPLETA DE EMPREGADA, S/GARAGEM. PREÇO Cr\$ 336,230,00. ATO Cr\$ 40,000,00. SALDO FINANCIADO. ED. EM FINAL DE CONSTRUÇÃO, SERÁ ENTREGUE DIA 20/1/76.

LOJA NOVA - ED. JAYME LINHARES - Cr\$ 250,000,00.

ESCRITÓRIOS - ED. VISCONDE DE OURO PRETO - VALOR Cr\$ 80,000,00.

BALNEÁRIO DANIELA
3 LOTES - VALOR Cr\$ 25,000,00 CADA

PLANTÃO PERMANENTE
De 2a. a Sábado, das 8,00 às 22,00 horas.

COQUEIROS

OPÇÃO No. 21 - CASA DE ALVENARIA, COM 200,69m2, EDIFICADA EM TERRENO DE 414,40m2, C/LIVING, SALA DE JANTAR, 4 DORMITÓRIOS, 2 BANHEIROS, COPA-COZINHA, ÁREA DE SERVIÇO, DEPENDÊNCIA COMPLETA DE EMPREGADA, CHURRASQUEIRA E GARAGEM.

OPÇÃO No. 03
RUA DESEMBARGADOR TAVARES SOBRINHO - 2 TERRENOS PERFAZENDO UMA ÁREA DE 853,55m2, DE ESQUINA, POR APENAS Cr\$ 200,000,00

OPÇÃO No. 34
RUA ESTILAC LEAL - BOA CASA DE ALVENARIA, NOVA, 3 DORMITÓRIOS, BANHEIRO, COPA-COZINHA, LIVING, DEPENDÊNCIA DE EMPREGADA, ÁREA DE SERVIÇO E GARAGEM. CHURRASQUEIRA. Cr\$ 320,000,00

OPÇÃO No. 71 - CASA DE ALVENARIA, com living, varanda, 4 dormitórios, copa-cozinha, 2 banheiros, todas as dependências com armários embutidos, dependência completa de empregada, anexo a casa um apartamento, com 1 dormitório, banheiro, copa-cozinha, e garagem. Linda vista para o mar, Área construída 272,00m2, terreno com 827,00 m2.

OPÇÃO No. 67 - LOJA COM 64,00m2, frente para Av. Desembargador Pedro Silva, ED. ITAJUBÁ - negócio urgente.

BOM ABRIGO

OPÇÃO No. 52
BOM ABRIGO - CASAS DE MADEIRA C/80,00m2, LIVING, 3 DORMITÓRIOS, COPA-COZINHA, 1 SALA E GARAGEM. TERRENO COM 490,47 m2.

BALNEÁRIO DANIELA

OPÇÃO No. 62 - Um lote com 360m2, 15 metros de frente por 24 metros de fundos, Há 50 metros da Praia. Preço Cr\$ 75,000,00 - Negócio urgente.

OPÇÃO No. 26 - Um lote com 360,00m2, 15 metros de frente por 24 metros de fundos. Preço Cr\$ 20,000,00

JURERÉ

PRAIA DE JURERÉ
OPÇÃO No. 54 - Um lote com 450,00m2. 15 metros de frente por 30 metros de fundos, Preço Cr\$ 30,000,00.

OPÇÃO No. 13 - Um lote com 450,00m2, 15 metros de frente por 30 metros de fundos, Cr\$ 40,000,00.

CANASVIEIRAS

OPÇÃO No. 28 - Terreno plano, com 13,00 metros de frente por 30,00 metros de fundos, Área total 390,00m2. Lote no. 501, Preço Cr\$ 40,000,00.

VENDEMOS

— Junto a UNIVERSIDADE — aptos. com quarto, sala, cozinha, área de serviço WC-Banho. Preço e condições acessíveis. Evite outras despesas.
— Agronômica — Residência com 3 quartos, sala de estar, WC Social, cozinha, copa, garagem.
— Chácara da Espanha — Apto. com 3 quartos, sala, cozinha, copa, dependência de empregada, WC Social, armários embutidos, carpet, garagem.
— Terreno na Ivo Silveira, proximidade de Hoepcke Veículos.
— Terreno em Itacorubi, para construção de alto padrão, com 14000m² e vista panorâmica.
— Canasvieiras — Temos dois lotes para venda em conjunto ou separados.
Centro — Temos apartamentos com todas as disposições necessárias. Peças amplas e mais Salão de Festas. Estreito — Apartamentos com 2 e 3 quartos, demais dependências e garagem. Peças amplas e ótimo acabamento.

IMOBILIÁRIA PREDIBENS LTDA.
Av. Rio Branco, 142 — Fones: 22-6099 — 22-6756 e 22-0299 — CRECI 25

IMOBILIÁRIA PREDIBENS LTDA.
Av. Rio Branco, 142 — Fones 22-6099 — 22-6756 e 22-0299 — CRECI 25.

STATUS- Decorações e Serviços Ltda.

CONSTRUÇÃO CIVIL REFORMAS

Rua: Jerônimo Coelho, 343 — Fone: 22-1903

— FLORIANÓPOLIS — SC.

APTO. 3 QUARTOS (C/GARAGEM)

Edif. Central, ao lado do Edif. 12 de Agosto, com sala, cozinha, banheiro, 3 quartos, pequena área de serviço e garagem.

Preço: Cr\$ 140, à vista mais saldo do financiamento (70.000,00), em prestações mensais de Cr\$ 750,00 — Tratar na Rua Felipe Schmidt no. 27 — Salas 15 a 17 ou fone 223537 e 226551 — Régis Imóveis — Creci no. 58.

ÓTIMO NEGÓCIO

Vende-se um terreno em Sambaqui, medindo 3.000m², com casa de madeira completamente mobiliada, inclusive geladeira, churrasqueira, árvores frutíferas de toda espécie, criações. Preço: Cr\$ 160.000,00 a vista. Informações fone 44-0030.

G. H. IMÓVEIS LTDA

Praça Pereira Oliveira — Ed. Visconde de Ouro Preto — Sobreloja no. 6
CRECI — 63 - Fone 22-5495
Florianópolis — SC

VENDE-SE APARTAMENTO

APARTAMENTO CENTRAL — REF. 011 — Ótimo apartamento com sala de estar, 1 dormitório, cozinha, banheiro social e garagem. Cr\$ 170.000,00.

APARTAMENTO CENTRAL — REF.010 — Excelente apto. com living em "L" biblioteca com armários embutidos, uma suite, dois dormitórios com armários embutidos, banheiro, copa, cozinha com Kitchen Formiplot, área de serviço, dep. completa de empregada, entrada de serviço, e garagem, Cr\$ 440.000,00.

APARTAMENTO CENTRAL — REF. 012 — Apto. com living, cozinha, 3 dormitórios, sendo 1 suite do casal, banheiro social, dependência de empregada, aquecimento central e área de serviço, Cr\$ 360.000,00.

APARTAMENTO E LOJAS EM CANASVIEIRAS — EDIF. MURAL "M"
LANÇAMENTO — Apartamento de 157 m². até 200 m².

CASAS

CENTRO — REF. 023 — Casa de alvenaria com sala de estar, 3 dormitórios, sala de jantar, sanitário, copa, cozinha, banheiro social, terraço, dep. comp. de empregada porão habitável. Cr\$ 450.000,00.

CAPOEIRAS — REF. 020 — Casa mista com living, copa-cozinha, banheiro, 3 dormitórios, área de serviço, garagem e fundos com pomar, Cr\$ 150.000,00.

COQUEIROS — REF. 008 — Casa mista possuindo living, sala de estar, sala de jantar, 3 dormitórios, cozinha, banheiro, área de serviço, quintal, Cr\$ 220.000,00.

COQUEIROS — REF. 005 — Exc. res. com living, sala de estar, sala de jantar, lavabo, copa-cozinha, biblioteca, hall de ent.terraço, dep. completa de empregada, churrasqueira, lavanderia AND.SUP. 4 dormitórios, com armários embutidos, 1 suite, 2 banheiros, 3 terraços, garagem para 4 carros, Cr\$ 1.100.000,00.

TERRENO

TRINDADE: REF 006 — ter. a Rua Álvaro Ramos com área de 416 m² em boa localização. CR\$ 60.000,00.

ALUGA-SE

CONJUNTO NO EDF. FLEMING MOBILIADO COM TELEFONE — AV. OTON GAMA D'ELÇA

VENDE-SE

— Um bar bem no Centro, todo equipado, com bom movimento.

— Um lote em Canasvieiras medindo 12x28m. Bom preço.

— Uma área com 105.000m² no Balneário de São Miguel com praia particular e boa casa.

— Um lote no Ribeirão da Ilha de frente para o mar: Cr\$ 25.000,00.

— Uma casa na Trindade por Cr\$ 70.000,00.

— Uma área na Lagoa da Conceição com 18.732,50m² de frente para a Lagoa.

— Um lote no Village financiado com 500m². Ótima localização.

— Uma área no Centro com 7.000m² possuindo praia particular.

— Uma área com 168.000m². Bom preço.

— Um lote em Canasvieiras medindo 12,50x30,00. Boa localização.

— Lotes a 50m da praia próximo a Balneário Camboriú.

— Áreas de frente para o mar em diversos pontos do Estado.

Rua Marechal Guilherme, no. 5
— FONE 22-5777 —
CRECI 78

NO BALNEÁRIO CAMBORIÚ TEMOS O MELHOR NEGÓCIO

EDIFÍCIO EM FASE FINAL DE CONSTRUÇÃO à meia quadra da praia, c/sala, 2 quartos, banheiro, cozinha, área de serviço, quarto e WC de empregada, Entrada Cr\$ 15.000,00 e Cr\$ 23.000,00 a combinar e o saldo à Cr\$ 1.600,00 mensais.
APTO DE COBERTURA, sala c/80m², 4 dorm., 2 banheiros sociais, sendo 1 privativo do casal, lavabo, copa, cozinha, dependência completa de empregada, garagem p/2 carros. Preço Cr\$ 130.000,00 de entrada o saldo a Cr\$ 5.000,00 mensais.

APTO FRENTE-MAR P/ENTREGA EM DEZEMBRO, sala, sacada, 3 dorm., 2 banheiros, sendo 1 privativo, ampla cozinha, área, quarta e WC de empregada, Preço Cr\$ 340.000,00 a combinar.

APTO RECÉM CONCLUÍDO, c/3 dormitórios, e demais dependências, c/azulejos decorados até o teto, piso de cerâmica esmaltada, c/garagem. Ato Cr\$ 10.000,00 e Cr\$ 55.000,00 a combinar e o saldo a Cr\$ 2.100,00 mensais.

APTO NA AV. ATLÂNTICA P/ENTREGA EM DEZEMBRO, sala, dorm., cozinha, banheiro, área de serviço e sacada. Preço Cr\$ 116.000,00 a combinar.

CASA EM ÓTIMA LOCALIZAÇÃO NUNCA HABITADA, c/sala, 3 dorm., cozinha, banheiro, garagem, quarto e WC de empregada, Com Cr\$ 60.000,00 de entrada e o saldo a Cr\$ 2.900,00 mensais.

BELÍSSIMO TERRENO, c/12.000m², frente p/o mar, linda vista panorâmica, c/ Cr\$ 130.000,00 de entrada e o saldo em 40 meses a combinar. Mercadoria rara.

CONTAMOS AINDA, grande variedade de casas, terrenos e apartamentos, com localização variada, à preço e condições atraentes. Visitem-nos sem compromisso.

MAIORES INFORMAÇÕES, INCLUSIVE SÁBADOS, DOMINGOS E FERIADOS, C/HERSON PAUPERIO, Negócios Imobiliários, CRECI 2284 no Balneário Camboriú, à Avenida Brasil, no. 2417 no Loteamento "LAUX".

Prêmio Amadeu Amaral

O Diretor-Executivo da Campanha de Defesa do Folclore Brasileiro e o Secretário de Cultura, Ciência e Tecnologia do Estado de São Paulo, no uso das suas atribuições, resolvem baixar o seguinte Regulamento para concessão do Prêmio Amadeu Amaral, destinado a comemorar o seu centenário de nascimento.

1) As monografias concorrentes devem versar sobre a contribuição de Amadeu Amaral aos estudos de folclore no Brasil.

2) Só serão considerados trabalhos inéditos e de estudo e interpretação, não divulgados por qualquer meio.

3) As monografias deverão apresentar um levantamento bio-bibliográfico mais amplo possível de Amadeu Amaral, incluindo trabalhos publicados em jornais e revistas.

4) Os trabalhos devem ter um mínimo de 30(trinta) folhas, tipo ofício, datilografadas a dois espaços, e vir assinados com pseudônimo. Em envelope separado e opaco, sobrescrito apenas com o pseudônimo do concorrente e o título do trabalho, o autor ou autores se identificarão com os nomes verdadeiros e endereços.

5) Exigem-se três vias; em caso de ilustrações, desde que não façam parte integrante do texto, bastará 1 (uma) via de cada.

6) Os originais devem ser entregues a Campanha de Defesa

do Folclore Brasileiro, Rua do Catete, no. 179- Rio de Janeiro/RJ., até o dia 30 de setembro de 1976.

7) Não poderão participar do Concurso os membros do Conselho Nacional de Folclore.

8) Os trabalhos serão julgados por uma Comissão de 3 (três) membros, dois convidados pelo Diretor-Executivo da Campanha de Defesa do Folclore Brasileiro e 1 (um) pelo Secretário de Cultura, Ciência e Tecnologia do Estado de São Paulo. A qualidade de membro da Comissão Julgadora é incompatível com a de concorrente.

9) A Comissão Julgadora terá inteira liberdade para emitir seu Parecer, indicando a monografia merecedora do Prêmio ou optando pela não concessão do Prêmio.

10) A monografia classificada a Campanha conferirá o Prêmio único e indivisível, de Cr\$ 20.000,00 (vinte mil cruzeiros).

11) A monografia premiada será publicada pela Secretaria de Cultura, Ciência e Tecnologia do Estado de São Paulo.

12) Só será divulgado o nome do contemplado com o Prêmio. Os originais dos demais trabalhos concorrentes ficarão à disposição dos autores.

23) O Prêmio será entregue no dia 6 de novembro de 1976, aniversário de nascimento de Amadeu Amaral.

O menor preço por m² do centro de Fpolis:

EDIFÍCIO EUGÊNIO BEIRÃO — Rua Tiradentes no. 3. Apartamentos com três (3) dormitórios, living, circulação interna, banheiro social, cozinha-copa, área de serviço e dependência de empregada. Preço total — Cr\$ 305.000,00 — Entrada Cr\$ 35.000,00 - Financiamento Cr\$ 270.000,00.

Plantão no local. Informações: MAGUEFA — CRECI 44 — Av. Rio Branco, 112 - fones 22-3899 e 22-3589.

CIESA

CIESA

Depto. Imóveis Terceiros

negócios imobiliários

CIESA

Depto. Imóveis Terceiros

TERRENOS

1. — Terreno na Agronômica com cerca de 1.400m². Rua: Rui Barbosa. Bom preço.
2. — Lote no bairro dos milionários em Itaguaçu. Excelente localização. Próprio para construção de residência de alto padrão. Boas condições de pagamento.
3. — Terreno no Bom Abrigo, na rua Hermínio Milles, bem localizado. Preço: Cr\$ 100.000,00.
4. — Terreno no Bom Abrigo, próprio para loteamento com área de 12.000m². Bom Preço.
5. — Terreno na Carvoeira com área de 420m². Bem localizado. Preço: Cr\$ 40.000,00.

CASAS

1. — Casa de dois pavimentos na Agronômica com excelente acabamento, possuindo 500m² de área construída. Própria para repartição pública ou Empresa a instalar-se na Capital. Ótimas condições de pagamento. Aceita-se imóvel em troca.
2. — Casa de Alto Padrão em zona residencial no centro da Cidade. Preço: Cr\$ 1.000.000,00.

APARTAMENTOS BEIRA MAR NORTE EDIFÍCIO CARINA

Pronto para habitar. Possuindo três dormitórios, suite de casal, sala de estar e jantar, banheiro social com azulejo decorado até o teto, cozinha, área de serviço, dependência completa de empregada. Com garagem.

CASA EM LAGES — CENTRO: com cerca de 180m² compo: tando quatro dormitórios, sala de estar, sala de jantar, banheiro social, cozinha, área de serviço, dependência completa de empregada, com garagem. Bom preço.

"Na Cidade de Lages consulte o nosso agente ALTENIR SCHMITZ imóveis — Rua: Marechal Deodoro, 13".

EDIFÍCIO BERENICE

EDIFÍCIO BERENICE: Décimo e décimo primeiro andar. Dois quartos, sala, banheiro social, cozinha, área de serviço. Dependência completa e empregada e garagem.

EDIFÍCIO PORTINARI

EDIFÍCIO PORTINARI: Com dois dormitórios, sala de estar e jantar, cozinha, dependência de empregada, banheiro social, área de serviço. Com garagem. Preço: Cr\$ 300.000,00.

EDIFÍCIO DANIELA

Dois quartos, sala, banheiro social, cozinha, dependência de empregada, área de serviço. Com armários embutidos. Preço: Cr\$ 275.000,00.

BIANCA

EDIFÍCIO ALEXANDRA-BIANCA:

Entrega até o final do mês corrente, apartamentos de um, dois e três dormitórios e demais dependências, com ótimo acabamento. Possuindo garagem. Boas condições de pagamento.

EDIFÍCIO ANTARES

EDIFÍCIO ANTARES: Entrega prevista para o próximo mês de fevereiro. Em final de construção, possuindo: três dormitórios, sala de estar e jantar, cozinha, banheiro social com azulejo decorado até ao teto em duas cores, dependência completa de empregada e área de serviço com azulejo colorido até ao teto. Possuindo carpet nas salas e dormitórios. Alto padrão. Com garagem. E uma belíssima vista para a beira mar norte.

CRUZEIRO DO SUL

EDIFÍCIO CRUZEIRO DO SUL: Três quartos, dois dormitórios sociais, sala de estar e jantar, área de serviço, cozinha, dependência completa de empregada, garagem. Acabamento de luxo. Todo acarpetado. No sétimo andar. Bom Preço.

PLANTÃO:

Diário das 08 às 22 h, inclusive sábado e domingo.

CIESA

COMÉRCIO E
ADMINISTRAÇÃO
DE IMÓVEIS LTDA.

Florianópolis - SC

CIESA

COMÉRCIO E
ADMINISTRAÇÃO
DE IMÓVEIS LTDA.

Florianópolis - SC

CIESA

CIESA

AUTOMOTORES

Prêmio de marketing de 1975 foi para Alfa Romeo 2300

Depois de um levantamento dos principais acontecimentos de marketing de 1975 e da realização de uma detalhada pesquisa, abrangendo os mais variados setores industriais e de serviços existentes no país e, ainda, consultar 500 dos mais representativos homens de marketing, a Associação Brasileira de Marketing resolveu atribuir ao Alfa Romeo 2300, o "Destaque de Marketing de 1975" no setor da indústria automobilística.

O prêmio, conferido anualmente aos produtos ou

serviços merecedores de destaque, é concedido desde que considerados todos os recursos de marketing e avaliada a reação do mercado.

O troféu que simboliza o prêmio e o reconhecimento do mercado ao produto, que sabidamente vem conquistando a preferência do público na faixa de carros de luxo, pela sua performance e requinte, foi entregue no dia 8 último, ao Diretor Superintendente da Fábrica Nacional de Motores, engenheiro Tulio Dalpudlo, em solenidade realizada no Hotel Intercontinental Rio.

COSVEL é o novo concessionário da Chrysler na cidade de Chapecó

Com a presença de autoridades locais e de representantes das classes produtoras da região, foi inaugurada, na última quinta-feira, a revenda da Chrysler em Chapecó, a cargo da Comércio e Serviço de Veículos Ltda. - COSVEL. Com a instalação da COSVEL, fica atendida a reivindicação dos proprietários de veículos Chrysler da região, que desde um ano atrás, com o fechamento da revenda então existente, ficaram sem assistência técnica para seus carros. Agora, a COSVEL, com suas modernas instalações e equipamentos, oferece plenas condições de um perfeito atendimento aos proprietários de qualquer veículo da linha Dodge. Pertencente ao Grupo COSVEL, a nova concessão Chrysler é dirigida por Augusto Barella, o que representa mais uma garantia de um bom atendimento.



Árabes trocam petróleo por 500 Alfa Romeo brasileiros

Através de um acordo comercial firmado entre a Petrobrás Intenacional S.A.-Braspetro e à Obaid Establishment e Brothers, serão exportados 500 automóveis Alfa Romeo 2300, totalmente equipados, para a União dos Emirados Árabes.

Os primeiros carros embarcarão ainda no corrente mês, sendo transportados por navios do Lloyd Brasileiro e total da operação é de dois e meio milhões de dólares.

Em razão desta primeira e vultosa operação, a Obaid Establishment e Brothers deverá, brevemente, ser nomeada concessionária FNM naquela região, conforme já se manifestou uma comissão da Fábrica Nacional de Motores, constituída para examinar a transação e que, em julho último, esteve no Oriente Médio.

Com a nomeação desse concessionário, a FNM enviará técnicos que darão assistência e fornecerão "know-how" apropriado para a montagem e revenda.

Idênticos acordos estão em andamento entre a Braspetro e a Fábrica Nacional de Motores, objetivando novas exportações do Alfa Romeo brasileiro para o Kuwait e Arábia Saudita.

O sucesso do Alfa Romeo 2300 no Oriente Médio, para onde foram exportadas recentemente algumas unidades, é muito grande em decorrência de suas características de robustez, alto desempenho, luxo e grande conforto que oferece aos seus usuários, aliadas a sofisticação de suas linhas. Além disso, por ter sido projetado para as condições tropicais do nosso país, adaptando-se perfeitamente ao clima daquela região.

Pelas revendas

MEYER VEÍCULOS já dispõe, para pronta entrega, toda a linha, Dodge-76, inclusive o Dodge-1800 - Polara.

A DVA-VEÍCULOS entregou, recentemente, mais dois caminhões Mercedes-Benz, modelo 1313/36, equipados com caçamba, para a Prefeitura de Nova Trento, para execução de obras rodoviárias naquele município.

Prossegue, até o próximo dia 15, a promoção da GMB e HOEPCKE VEÍCULOS, que sorteará cinco Chevette GP. Os cupões podem ser preenchidos, gratuitamente, no Centro Comercial Aderbal Ramos da Silva, no "stand" que a HOEPCKE montou no local.

A KOESA recebeu, na última sexta-feira, o mais recente lançamento da VWB, o Passat "TS", versão esportiva.

A RODO-MAR, vendendo bem caminhões e automóveis Alfa Romeo recebeu, ontem, mais quatro caminhões modelo 180-N-3, para 16 toneladas.

Tem aumentado sensivelmente as vendas do Maverick, modelo de quatro cilindros, segundo o movimento de vendas da FLORISA na primeira quinzena de 1976.

AMAURÍ VEÍCULOS registrando, apesar da elevação dos preços dos veículos, um surpreendente aumento nas vendas de todos os modelos da linha VWB.

O maior índice de economia da Pick-Up Ford, de 4 cilindros, é razão apresentada pela DIPRONAL, para a crescente procura deste utilitário.

C. RAMOS já vendeu o Passat TS recebido na quinta-feira e espera outras unidades do modelo, que devem chegar no transcorrer desta semana.

Médicos e engenheiros têm sido, neste ano, os maiores compradores de motocicletas Honda, tipo CB-200, com arranque elétrico e vendidas pelo JÓIA POSTO.

COM A RODO-MAR, A QUALIDADE ALFA-ROMEO CHEGA AGORA AO LITORAL CATARINENSE

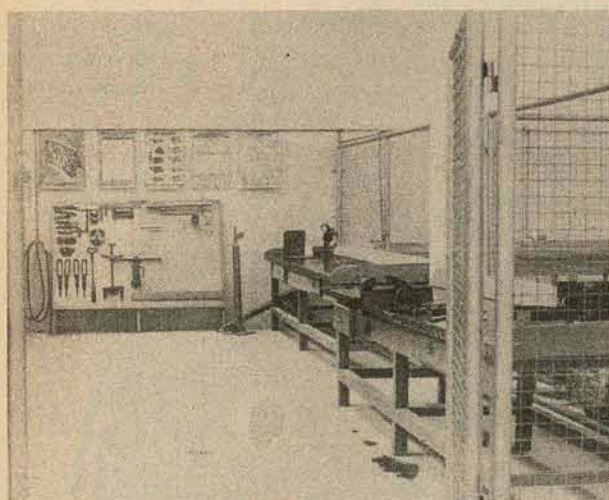

Acompanhando o crescente desenvolvimento de Santa Catarina, e em particular do Litoral Catarinense, a Fábrica Nacional de Motores nomeou, recentemente, seu concessionário ALFA-ROMEO para região a RODO-MAR VEÍCULOS E MÁQUINAS LTDA., empresa integrante do Grupo Battistella, que representará esta famosa marca em 59 municípios do Estado, em área compreendida pela faixa litorânea, desde o município de Navegantes até o limite com o estado do Rio Grande do Sul.

A EMPRESA
Já a pleno funcionamento, a RODO-MAR VEÍCULOS E MÁQUINAS LTDA. foi fundada em 10 de julho próximo passado, tendo recebido sua carta de concessão ALFA-ROMEO a 24 de outubro último.

A empresa é uma das 23 que compõem o Grupo Battistella, dentre elas algumas com larga tradição no mercado automobilístico nacional, o que já garante a experiência necessária à RODO-MAR, para um perfeito atendimento dos usuários dos veículos da FÁBRICA NACIONAL DE MOTORES - FNM.

A RODO-MAR tem a frente da empresa o industrial Emílio Fiorentino Battistella, seu Diretor-Presidente e na Vice-Presidência, o sr. Enio Mario Marin e, ainda, os Diretores

Egydio Fortunato Battistella, Roland Hans Kumm e Anselmo Oneda. O Departamento de Vendas tem em sua Gerência, o sr. Osny Costa Waltrick.

PESSOAL
A implantação da RODO-MAR, além do serviço que naturalmente presta, representa, igualmente, uma medida de largo alcance social, pois criou novas oportunidades de trabalho para operários e técnicos da região, contando, inicialmente, com 30 funcionários, distribuídos pelos setores administrativos, vendas e serviços da empresa.

Desta forma, objetivando o mais perfeito atendimento dos proprietários de carros da marca ALFA-ROMEO, a RODO-MAR já conta com uma equipe de mecânicos, altamente especializados pela própria FÁBRICA NACIONAL DE MOTORES-FNM, tanto para o atendimento de caminhões, quanto de automóveis.

A par da equipe técnica, a RODO-MAR mantém um completo estoque de peças, para todos os modelos de caminhões e automóveis da linha ALFA-ROMEO.

INSTALAÇÕES
Instalada à margem da BR-101, na altura do km 207, em São José, onde pode melhor atender, principalmente, os motoristas de caminhões e ônibus que se dedicam ao transporte

de grande distância, a RODO-MAR VEÍCULOS E MÁQUINAS LTDA., conta com uma ampla área de 18 mil metros quadrados, dos quais 3 mil de área construída.

Além das suas instalações de escritórios, almoxarifado, seção de peças e de vendas, conta, ainda, a RODO-MAR, com uma lanchonete, visando o atendimento de seus funcionários e o maior conforto de seus clientes.

Já o setor de oficinas, está instalado numa área total de 2.100 m², sendo 1.500 para caminhões - capacidade para 30 unidades simultaneamente - e o restante para automóveis - capacidade para 20 carros. Equipamento e ferramenta moderno e sofisticado, garantem a qualidade de do serviço mecânico executado em suas oficinas, rigorosamente dentro das especificações da própria FÁBRICA NACIONAL DE MOTORES-FNM.

ATUAÇÃO
Com pouco mais de dois meses de atuação no Litoral Catarinense, a presença da RODO-MAR já se faz sentir, pois, até então, o mercado automobilístico da região via-se privado dos produtos ALFA-ROMEO, de reconhecida e alta qualidade.

Agora, com a RODO-MAR, o público mais exigente em matéria de automóveis, já pode dispor,

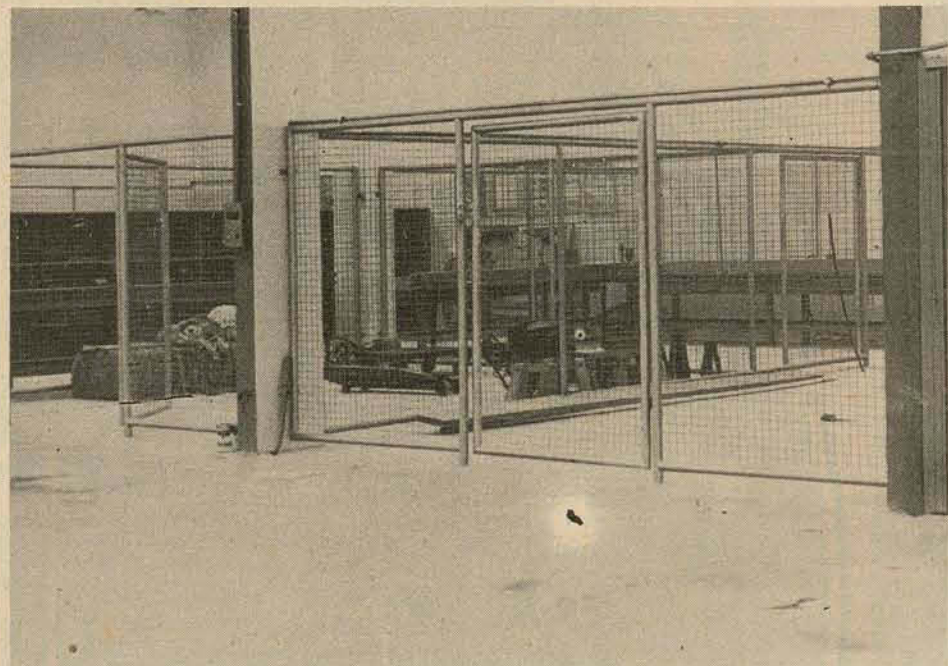

aqui no litoral, do ALFA-ROMEO 2300, um carro de alto luxo, apurado acabamento e de excelente desempenho mecânico.

Também aqueles que se dedicam ao transporte de

passageiros e cargas podem presentemente, contar com os caminhões ALFA-

ROMEO na região, facilitando, não só a sua aquisição, como, ainda, uma per-

feita manutenção do veículo ou mesmo de frotas numerosas, que sempre preferiram os veículos da FNM, pelo seu elevado índice de operacionalidade e economia.

Joaquim Machado de M. J.

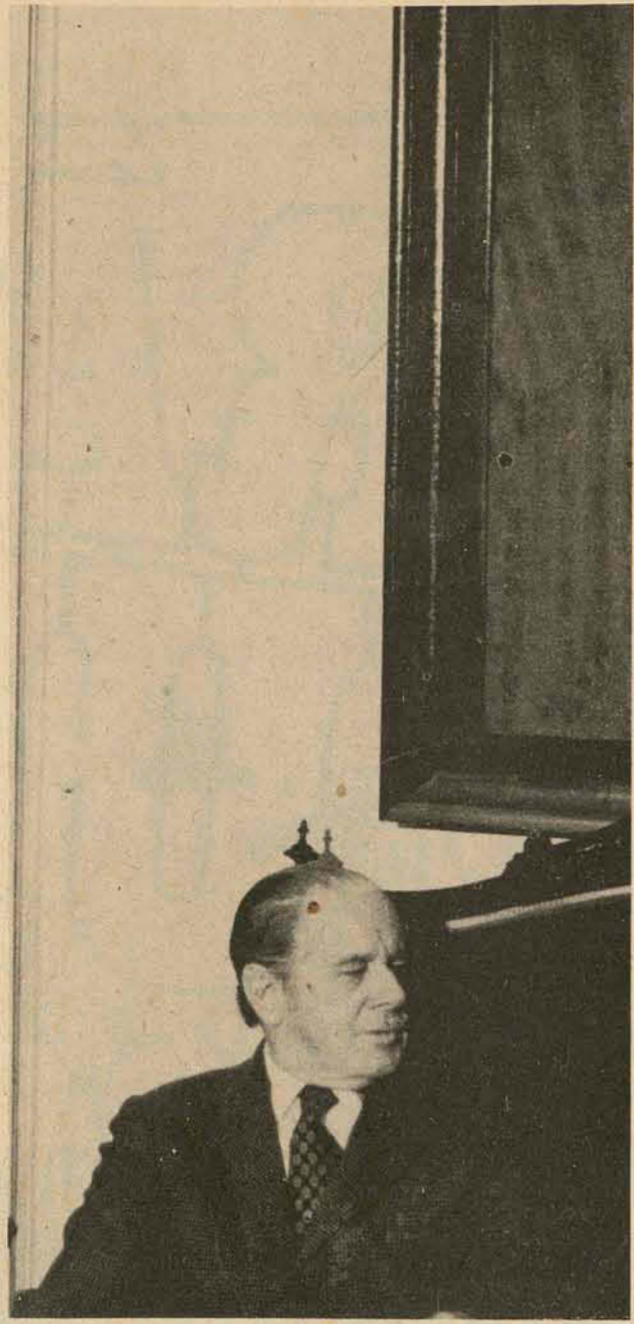

Sr. Aderbal Ramos da Silva aniversariando hoje

Transbrasil, Companhia Aérea, hoje inicia um novo voo, com saída desta capital às 12,50. O voo tem escalas em Curitiba, São Paulo, Rio de Janeiro, Salvador, Recife, Fortaleza e Belém.

O Dr. Paschoal Ptsica, em companhia de sua esposa, hoje, encontra-se em Paris, numa viagem da Turismo Bradesco, com destino a Grécia.

CASAMENTO - Tânia Paupitz e Roberto de Souza, às 20 horas do dia 28 próximo, na Capela do Colégio Catariense, vão receber a bênção do casamento.

No salão de festa do Lira Tênis Clube, dar-se-á a elegante recepção aos convidados.

Com os melhores votos de felicidade, cumprimentamos o ex-governador do Estado, Dr. Aderbal Ramos da Silva, pelo seu aniversário, hoje.

De São Paulo estou recebendo correspondência de Marília K. Borges, Assessora de Imprensa da FEINAESC, comentando sobre o importante trabalho da Condessa Sabine Lovatelli, da alta sociedade paulista, junto ao movimento da 1a. Feira do Estado de Santa Ca-

tarina. Em sua carta, Marília também nos diz que a citada feira se realizará entre 13 a 21 de março próximo vindouro, no Parque Anhembi.

A Dra. Lea e o Dr. Antonio Carlos da Nova, em sua bela residência de Veraneio, em Canasvieiras, hoje, recebem amigos para um almoço.

É assunto nas rodas sociais, o esperado show de Clara Nunes e Paulo Gracindo, marcado para sábado próximo, na boite do Laguna Tourist Hotel.

A elegante Joyce Musil, em companhia do engenheiro Rene Gonçalves, sexta-feira, jantavam no Manolo'S.

Décio Martignago, diretor da Caixa Econômica de Santa Catarina, em companhia do Dr. Carlos Gebara, jantavam na pérgola da piscina do LIC.

Quarta-feira jantavam no Saveiros, na enlaurada Lagoa da Conceição, George Van Hoff e Sra., Costureiro Lenzi, Eduardo e Beatriz Van Hoff, Dr. Carlos Alberto Lenzi e este colunista. A voz bonita e quente de Neide Mariarrosa, prendeu os que lá estavam até altas horas.

Dirigindo sua lancha zezinho, tem sido visto na baía norte, aproveitando os dias ensolarados, Pedrinho Bittencourt.

Estou sendo informado que o conceituado médico da Capital paranaense Hamilton Córdova, pensa seriamente em se transferir para Santa Catarina.

Os Srs. Jadel da Silva e Euclides Prade, recentemente, foram eleitos membros do Conselho

Superior do Ministério Público, em Santa Catarina.

Será de 20 dias o prazo para as inscrições do Concurso Ingresso ao cargo Promotor Substituto. O Diário Oficial do Estado, publicará a data da inscrição. A informação nos foi fornecida pelo relações públicas da Procuradoria Geral do Estado.

No aeroporto internacional do Rio de Janeiro, embarcou para a Europa, em viagem de estudos pelo velho mundo, o casal Cyro Barreto.

Heloisa Helena e Amílcar Cruz Lima, estão deixando sua bela residência da cidade, para a temporada de férias na confortável casa de veraneio, na praia de Itapema.

Completando dois anos, hoje, o garotinho Alexandre, filho de Célia e João Cunha.

Maria e Stavros Kotzias, um casal elegante que é sempre notícia, estão adotando a forma de pequenos e simpáticos jantares, reunindo amigos na pérgola da piscina de sua residência.

Sérgio Gabriel, Izzo e Machey, discutidos moços da Capital paulista, que ocupam cargo no departamento de Marketing da Olivetti do Brasil, já a alguns dias encontram-se em nossa cidade, circulando nas movimentadas praias da Ilha.

Industrial Jorginho Cechinel, um nome que é sempre assunto em sociedade, passou a última semana veraneando no Balneário Camboriú. No seu mustang zezinho, o discutido industrial foi visto circulando muito bem acompanhado.

Capella, um amigo em Nova York

Há meio século, chegava a Nova York um brasileiro chamado JAYME CAPELLA GOMIDE, com uma única disposição: vencer. Aquele altura Nova York já era uma cidade tipicamente dinâmica e envolvente. Embora trabalhando o trabalho do homem, Nova York era como um fantasma para os que vinham de fora. Uma terra desconhecida, onde fervilhavam os mais diversos interesses, uma coletividade em que se misturavam todas as raças e todos os credos. Uma verdadeira babel. O brasileiro Capella, além do desejo de vencer, também levava um outro trunfo: o fascínio pela vida americana daquela época. Hoje, passando tanto tempo, Jayme Capella Gomide é o dono de uma loja denominada Capella Trading Co., que ocupa nada menos de oito salas de um edifício da Broadway, visita indispensável de todos os brasileiros que vão a Nova York. Elegante, simpático, comunicativo, espírito jovial e alegre, Jayme Capella Gomide, ao passar no seu Cadillac bem pode se confundir com um bem áxado latino-americano ou, mesmo, com algum antigo astro de cinema. Sua história, porém, é uma história de força de vontade, de trabalho, de determinação.

Estava no Velho Mundo e, sim, no novo continente. Para bem dizer, suas aspirações fixavam-se em Nova York. Era esta a cidade de sua eleição.

O SONHO REALIZADO

Foi assim que Jayme Capella Gomide deixou a vida do mar. Foi para Nova York. Era uma aventura, mas também uma determinação. Começou trabalhando na Brazilian Coffee House, da família Roosevelt, onde chegou a gerente, tornando-se, inclusive, um grande amigo da família. Mas, em 1929, quando houve uma tremenda crise financeira nos Estados Unidos, a Brazilian Coffee House cerrava suas portas. Capella estava sem emprego, mas não desanimado.

OUTRA EXPERIÊNCIA

Valendo-se da experiência com os Roosevelt, resolveu abrir o seu próprio café - o Capella Coffee House - localizado num dos pontos mais centrais da cidade. Muita gente famosa frequentava sua casa: artistas de cinema, políticos, jornalistas, etc. Eram todos amigos de Capella. Mesmo assim, entretanto, a coisa não foi para frente. A crise ainda não havia passado de todo e ele se viu obrigado a fechar o café. Mas, de certo modo, continuou no mesmo ramo, pois, empregou-se na delegacia do antigo Departamento Nacional do Café, hoje IBC. Deu-se bem no emprego e ganhava o suficiente para ter uma vida razoável. Na verdade, não tinha razões de queixa, ia vivendo. O comércio, entretanto, estava no seu sangue. Mesmo com os insucessos anteriores, deixou o emprego e fundou o seu próprio negócio. Era mais uma tentativa que, com o correr do tempo, acabou sendo bem sucedida e definitiva.

UMA LOJA BRASILEIRA

Foi assim que, em 1934, Jayme Capella Gomide inaugurava a "Capella Trading Co.," seu principal objetivo: criar uma loja brasileira para atender a brasileiros, em Nova York, num ambiente nosso, falando-se português e oferecendo preços mais razoáveis, pela isenção de taxas, tratando-se de produtos para exportação. Com a sua nova loja Capella encontrou, afinal, o seu verdadeiro caminho. O negócio progrediu, cresceu, ampliou-se. Ocupando quase todo o 7o. andar do edifício 147 West da rua 42, esquina da Broadway, há de tudo

na loja do velho Capella: artigos para senhora, lingerie, vestidos, tochas, bolsas, camisas, malas, meias, gravatas, assim por diante. O sentimento é grande.

FELIZ E REALIZADO

Jayme Capella Gomide é, hoje, um homem plenamente realizado. Feliz e próspero. Mas continua o mesmo de sempre. Os anos não lhe tiraram a jovialidade. Comunicativo, não perdeu o entusiasmo da juventude. Orgulha-se de ter sido o primeiro brasileiro a se estabelecer em Nova York, abrindo caminho para tantos outros que foram surgindo com as suas boutiques, suas lojas, no correr do tempo. Capella considera-se também um símbolo do imigrante que, graças ao seu trabalho e ao seu próprio esforço, encontra nos Estados Unidos condições para vencer e progredir. Por outro lado, não esquece o seu Brasil, entusiasmado-se com o seu progresso, sua grandeza, seu desenvolvimento.

ALEGRIAS E TRISTEZAS

No curso de todos estes anos, Capella tem acompanhado a vida americana, compartilhando, como é natural, de suas alegrias e tristezas. Tem, assim, suas reações mais fortes. Um dia triste, por exemplo, foi o dia em que morreu Kennedy. Um dia de rival. Quando comissário do Lloyd brasileiro, durante a grande guerra, em 1918, passou por momentos difíceis quando, no Golfo do México, o S.S. Ubaraba foi atacado por um submarino alemão. Durante o ataque, a famosa pianista brasileira Guiomar Novas, que se achava a bordo, executou o Hino Nacional brasileiro, elevando o moral da tripulação, enquanto a Marinha Americana repelia os alemães. O dia mais alegre foi aquele que marcou a vitória dos aliados na 2a. grande guerra. Um dia inesquecível. Marcante.

Aos que lhe perguntam qual o segredo do seu êxito, Capella responde: perseverança e honestidade. Também não esquece um conselho que recebeu, há muitos anos, de um seu amigo americano: primeiro você engatinha, depois anda. Reconhecido à colaboração de seus auxiliares, tem para todos eles uma palavra de gratidão. Trata-os com carinho. De cada frequentador ele faz um amigo, que volta sempre à sua casa. É um verdadeiro embaixador. É tem toda a razão quando diz que sua loja é um pedaço do Brasil no coração de Nova York.

10%

Meio-dia desses, pleno almoço no restaurante do City Hotel, Porto Alegre, um certo senhor falava e comia sobre o preço da carne para uma farta mesa.

///

Aproveitou, apelou a todos os consumidores do país:

- Quem receber nota com acréscimo de 10%, denuncie o estabelecimento à Sunab. O decreto do Presidente da República vai ser cumprido.

///

Já estou preparando uma listinha com o nome de todos os restaurantes que, sei, têm o triste hábito de ignorar o decreto presidencial e cobrar os censurados 10%. Se precavenham, pois.

///

Hoje a noite vou sair comendo por aí só para fiscalizar...

Decoração de carnaval: nem vencidos, nem vencedores

Óculos escuros nelas

A comissão julgadora composta pelos arquitetos Paulo Rocha e Odilon Monteiro, pelo artista plástico Max Moura e pelo radialista Acy Cabral Teive, que deveria apontar a melhor decoração de rua para o carnaval florianopolitano, houve por bem não optar por nenhum dos três projetos concorrentes uma vez que os três não atendiam as exigências do regulamento. Isso sem considerar, logicamente, o problema criação. Nesse ponto, para que a decoração do carnaval fosse um pouquinho melhorzinha do que a do ano passado, a lúcida comissão resolveu observar somente a criação dos trabalhos. E decidiu premiar a todos. Não havia quem merecesse - individualmente. No entanto, os três projetos reunidos num só, poderia resultar em alguma coisa. Técnicos consultados chegaram a conclusão de que era inviável. Só fico a imaginar...

///

Resultado: dos três, a Diretur resolveu contratar Milton Acrílico, exatamente aquele que reúne maior know-how e tradição, além de permitir que o seu projeto fosse mexido, melhor adaptado ao novo local de desfile de escolas de samba e carros alegóricos, o Aterro da Baía Sul. Se bem que a decoração não se restringirá ao mesmo, mas, também por todo o contorno da Praça XV.



A Joaquina e suas douradas preferências

É por isso que a Joaquina não gosta de excursões: prefere ficar com as menininhas daqui mesmo. Na foto, Vanda Cabral é a que aparece em primeiro plano, Cristiane Coelho é outra. Foto de Paulo Dutra.

Quem quiser ver o (baixo) nível dos turistas que vem a Santa Catarina, é só dar uma olhadinha no Vic's, Felipe Schmidt, lá por entre 7 e 9 horas da noite...

O aniversário da ponte-rainha

A ponte Hercílio Luz vai completar 50 anos este ano. Vocês não acham que ela está precisando passar pelas mágicas mãos de João Francisco do Valle Pereira, o nosso Pitanguinha? Ela está feia, mal iluminada, bem precisada de uma fêrica iluminação, digna da sua importância. A ponte precisa mostrar que, a noite, é, também, mais bonita que a Colombo ali do lado. Ou não é?!

O melhor do carnaval

O que a Diretur não deve se esquecer é de que a melhor coisa do carnaval florianopolitano é, sem dúvida, o baile público. E, para isso, é imprescindível a construção de um tablado, no meio da praça, bem maior do que os dos anos anteriores, com muito som, muita iluminação e muita cabrocha requabrando, mostrando com quantos paus se faz uma canoa, digo rebolado.

Coca-Cola, em Camboriú, é que nem taxi. De dia tem bandeira 1, a noite bandeira 2. De dia custa Cr\$ 2,00, à noite, Cr\$ 5,00..

Beto

Stodieck

Horóscopo

Omar Cardoso

ÁRIES - seu espírito filosófico e otimista e seu desenvolvimento mental. Fará ótimas relações sociais, propícias amizades e progredirá bastante, no campo profissional. Romance, casamento, noivado, namoro e viagens favorecidos. Todavia, tome cuidado com os rivais e inimigos declarados.

TOURO - Excelente período astral para tratamentos de saúde, principalmente da garganta e tireóides. Porém, evite os excessos de prazeres, gastos desnecessários de dinheiro, atritos no lar e no campo profissional. Ótima influência para solicitar favores, para viagens e para empregar suas economias. Pode viajar.

GÊMEOS - Sucesso em toda espécie de relações sociais, prazeres e divertimentos. O fluxo também indica ganhos em especulações, empresas e negócios que exijam bastante perícia e inteligência. Excelente para o lar, o amor, novas amizades e para tratar com pais e filhos. Contudo, evite a depressão psíquica, nesta fase favorável.

CÂNCER - Influência das melhores para aplicar suas economias e para conseguir sua casa própria, se ainda não a tem. Seus desejos e anseios serão bem sucedidos, as viagens e negócios imobiliários trarão lucros e compensa-

ções. Todavia, haverá algum aborrecimento passageiro, causado por alguém de sua família. Bom para o amor e diversões.

LEÃO - Propícia influência astral para lucrar em viagens e relações sociais e pessoais. O trabalho se apresentará sem grandes novidades e os negócios relacionados com livros e materias de ensino, de um modo geral, serão bem sucedidos. Ótimo para colocar em ordem sua correspondência atrasada. Pode amar e fazer novas amizades.

VIRGEM - Pense em seu futuro e nos seus, aplicando acertadamente suas economias, porque esta é a fase mais propícia para sua elevação material. Espectacular é o fluxo, também, para negócios, trabalho e viagens longas. Mas, evite discussões, na vida amorosa, e procure harmonizar-se com todos. Boas notícias.

LIBRA - Se nasceu no primeiro decanato de Libra, as coisas, agora, irão cada vez melhores para você. Mas, se é do segundo ou terceiro decanato, tome cuidado com a precipitação nos negócios, com seu trabalho, sua saúde e sua reputação. Aumento do magnetismo pessoal e novidades à vista.

ESCORPIÃO - Alguns aborrecimentos e decepções, causados pelo sexo oposto, estarão previstos, nos próximos

dias, para você. Mas, se mantiver a calma e paciência, tudo indica que poderá reagir e obter muito sucesso, em todos os setores da sua vida. Cuide da saúde, do crédito, da reputação e não trate com pessoas estranhas e de caráter suspeito.

SAGITÁRIO - Muito cuidado com novos assuntos, porque muitos deles poderão ser falsos. Por outro lado, os amigos mais afortunados colaborarão, para que possa dar início ou conseguir o que está pretendendo. Bom para o amor, viagens e empreendimentos que estão em fase de conclusão. Não transmita suas idéias a ninguém, agora.

CAPRICÓRNIO - Sua popularidade será aumentada e sua habilidade profissional deverá se elevar. Sua influência é das melhores, para tratar de assuntos domésticos, sociais e financeiros, viagens e por em andamento novas idéias, relacionadas ao campo profissional. Boas notícias podem se esperar, principalmente no fim da semana.

AQUÁRIO - Manterá, nos próximos dias, contatos com pessoas simpáticas e inteligentes. Terá êxito em assuntos relacionados com amizades, com o sexo oposto, na vida artística ou profissional e nos novos negócios que empreender. Receberá favores e será bem sucedido em seu meio familiar. Favorável aos jogos, sorteios, loteria e amor.

PEIXES - Mau humor e mente voltada ao pessimismo, inércia física e mental, saúde duvidosa, estão previstos para você, agora. Aja com otimismo, determinação e vontade de vencer, a fim de conseguir melhores resultados. Não descuide de sua saúde, tome cuidado com acidentes, fraudes, roubos e não se deixe perturbar por pessoas intrigantes. Neutro às viagens e ao amor.

O INOCOOP: O QUE É E O QUE FAZ

O Instituto de Orientação às Cooperativas Habitacionais foi criado para assessorar as Cooperativas Habitacionais na implantação do Programa da Carteira de Projetos Cooperativos do BNH, ou seja, na construção de casas próprias para as camadas médias da população.

Esse assessoramento é prestado desde a constituição das cooperativas; seleção dos cooperados; regularização das cooperativas perante os órgãos oficiais; orientação na aquisição de terrenos; na elaboração de projetos; na concorrência para construção das obras e na fiscalização destas; até o acompanhamento das famílias cooperadas por ocasião de sua instalação no conjunto residencial.

Tal centralização de serviços ocasiona uma redução de custos e amplia as possibilidades de especialização de técnicos, gerando novas soluções técnicas, que serão melhor utilizadas na execução dos programas habitacionais dos cooperados.

NÃO É SÓ CONSTRUIR
Quando se ouve falar em Cooperativa Habitacional, tem-se a impressão de que seu objetivo único é construir casa. Sabemos, entretanto, que outros objetivos existem e de grande importância para a consolidação do Programa Habitacional, atualmente em desenvolvimento em todo o Brasil.

O outro objetivo é a auto-promoção e a integração familiar e cooperativa dos cooperados.

O homem é um ser social. Não vive e não pode viver isolado. E para que haja convivência na socie-

dade é necessário existir comunicação, base da Co-Operação que caracteriza todos os tipos de sociedade.

Cooperativismo será a forma que materializa a consciência de cooperação. O processo Cooperativo pode canalizar-se em diferentes tipos de programas: consumo, habitação e etc.

O programa habitacional cooperativo, tomou especial impulso com a promulgação da lei 4380/64, que cria o PNH, de então até hoje, constituíram-se no Brasil centenas de Cooperativas Habitacionais.

Os cooperados pagam hoje suas prestações para juntos conseguirem a casa de cada um e de todos. Amanhã, quando o Programa estiver concluído, passarão a fazer parte do mesmo grupo social, a viver e agir na mesma comunidade.

E, então, dizemos que Cooperativa Habitacional é muito mais do que construir casas. É uma escola de vivência social, de integração familiar e comunitária.

Ajudar a estruturação de comunidades prósperas e ambientes saudáveis, estimular a auto-promoção de cada um na escola democrática do conviver: eis a filosofia da Cooperativa Habitacional.

CONDOMÍNIO

Para os cooperados que escolheram apartamento existe uma nova figura que traz um profundo significado comunitário: o condomínio.

No condomínio existem as unidades autônomas, de propriedade exclusiva, que são os apartamentos. Po-

temos, de outra parte, dependência, instalações e coisas de uso comum, indivisíveis, inalienáveis, tais como: calçadas, alicerces, fundações, portas de entrada, escadarias, paredes externas, cobertura, encanamento de água e esgoto, reservatórios e etc.

Cada conjunto deverá elaborar a "Convenção de Condomínio", em que serão definidas as coisas comuns, as despesas de condomínio, a administração do mesmo, as atribuições da Assembléia Geral; a eleição do síndico e do Conselho Fiscal, os direitos e deveres de cada condomínio.

Juntamente com a convenção do condomínio os condôminos elaborarão o Regulamento Interno, que é um conjunto de normas a serem obedecidas para atender a segurança, o bem estar e a harmonia entre os moradores.

Convenção de Condomínio e Regulamento Interno são um atestado de uma comunidade que se estrutura e organiza. E esta organização deverá expressar os anseios e aspirações da população atingida.

Esta palavra traz um profundo sentido humano e social. Pode-se afirmar que um conjunto de apartamentos constitui uma comunidade.

Mas tal afirmativa é vazia ou de curto alcance, se não corresponder a uma vivência consciente e planejada de todos, em função ao objetivo comum de estudar, equacionar e resolver problemas e traçar um rumo de organização e desenvolvimento.

Um dos objetivos da Po-

lítica Habitacional é, além de proporcionar moradias compatíveis, criar comunidades prósperas, saudáveis, que ensejem a todos um clima de amadurecimento social, cultural e humano.

Há comunidades que se organizam e desenvolvem. Outras há que são apáticas e alheias de si próprias. Ainda outras que estoriam e regredem.

Se faltar em nossos conjuntos cooperativos o espírito de compreensão, de boa vizinhança, de respeito humano mútuo, de diálogo, então não passaremos de aglomerados humanos e amorfo, sem vitalidade.

O TRABALHO SOCIAL

A doutrina cooperativista sendo oposta ao individualismo, característica da maioria das pessoas que vivem numa sociedade capitalista, necessita, em decorrência disto, para implantá-la, de muito trabalho, no sentido do esclarecimento e conscientização das pessoas, sobre o que venha a ser a cooperativa e o cooperativismo. Esta doutrinação, não deve parar aí. Trata-se de um processo educativo, contínuo, desencadeado com os trabalhos de organização dos moradores, através de condomínios ou associações de moradores, que passem a representar os seus anseios e reivindicações.

O INOCOOP-SC, desta forma, procurando facilitar ao máximo a aquisição da casa própria, através de cooperativas habitacionais, está montando, já em fase de acabamento, uma LOJINHA DO INOCOOP, localizada na Galeria Dias Velho, à rua Felipe Schmidt, e que funcionará como posto de inscrição.

VERÃO AZUL

NESTE VERÃO VOCÊ VAI SE DERRETER COM OS PREÇOS BAIXOS DE MÜLLER & FILHOS

AS MELHORES OFERTAS!
DESCONTOS COMPENSADORES!

Madeiras de primeira qualidade e telhas de amianto com 15% de desconto. Toda a linha de materiais para você construir ou reformar suas casas da praia e da cidade com os melhores preços.



PRAZOS ELÁSTICOS!
ENTREGA A DOMICÍLIO!

PASSE UM VERÃO AZUL COMPRANDO EM

MÜLLER & FILHOS

A BANDERANTE DA CASA PRÓPRIA/Rua Fúlvio Aducci/Fones: 44-2588-44-2178

Pró - Música

POESIA E MÚSICA NA GRÉCIA

Na chamada Idade de Ouro, na era homérica, a cultura grega já estava basicamente estabelecida. E ao som da lira, aqueles cantores cegos acompanhavam suas declamações de feitos heróicos, nos versos épicos que a lenda atribuiu a Homero. Essas declamações eram cantadas em melodias tradicionais, como que estandardizadas, chamadas nomos, que não passavam de pequenas frases musicais, dependentes dos versos, e que se iam repetindo mais uma vez e outra e outra. Isto faz lembrar imediatamente os nossos cantores cegos nordestinos cantando as aventuras locais, a forma também épica, a música também tradicional, algo esterotipada. Pode ser uma comparação bizarra. Mas, se Homero é forte, é que o povo grego estava em ascensão, em plena vanguarda social da época; enquanto o nosso cego-nho representa a cultura de uma sociedade estagnada. Essa música dependia da poesia. Não por causa de uma atitude estética, mas porque o próprio verso grego, quando recitado, resultava em canto.

Nossa música, embora muitas vezes composta sobre o verso ou letra, é tão independente da palavra que grande número de pessoas, quando ouve uma canção, nem chega a prestar atenção ao texto. A antiga música grega, entretanto, foi por muito tempo uma parte integrante da poesia. E, por isso, nunca se desenvolveu plenamente em uma arte da mesma importância que a arquitetura e a escultura. (Não sei até que ponto se pode comparar a situação da música com a da pintura que parece ter sido apenas acessória da escultura e da cerâmica). Na arte do canto, a música, então nunca se equilibrava à poesia. É possível que os gregos nem cogitassem desse problema. Pois, tanto na poesia cantada, como arte independente, quanto na poesia cantada, como parte integrante do teatro, a música dependia da poesia. Tanto a linha melódica como o ritmo musical derivaram, provavelmente, da acentuação do verso grego primitivo. O acento falado parece que por muito tempo guiou a progressão melódica para cima e para baixo. Atualmente falamos com uma intonação musical a que chamamos inflexão. Mas este cantar nosso não depende de nenhuma maneira do acento das palavras. Contudo, pode-se fazer mais uma comparação entre o verso cantado do grego antigo e o nosso folclore brasi-

leiro. Quem ouve os jornaleiros vendendo jornais ou os pregoeiros anunciando suas mercadorias pode facilmente notar, também, uma inflexão melódica para cima nas sílabas acenadas. Um exemplo típico é a cantoria dos meninos anunciando os resultados da loteria. Mas essas, como as anteriores, são cogitações perigosas de serem afirmadas ou generalizadas sem uma pesquisa séria.

aparentemente aceitavam esses acentos de inflexão como guias para uma adequada progressão das melodias. Não é difícil imaginar que o intervalo de quatro notas — o tetracórdio — das primeiras escalas gregas, representava algo semelhante ao intervalo natural da voz recitante (e assim cantante). Esse intervalo — o tetracórdio — é uma quarta perfeita, que juntamente com o inter-

valde de quinta (sua inversão) são os mais naturalmente e mesmo fisicamente fáceis de cantar, depois do intervalo de uma oitava. Uma vez que a inflexão do próprio falar grego era melódica, a coisa mais natural do mundo é chegar a conclusão de que a composição musical derivou necessariamente do verso ou mesmo de que dele fazia parte integrante. É possível que o aprimoramento do intervalo de quarta perfeita se desse aos poucos pelo aguçamento da inflexão mais ou menos indeterminada até o intervalo musical exato. E também que os poetas ou intérpretes, de ouvidos apu-



O fato é que o acento grego antigo era bem diferente do que atualmente chamamos acento. O nosso é dinâmico — um acento de intensidade; o deles era melódico — um acento em inflexão. Um acento agudo (mais tarde indicado por *´*) constituía para o grego antigo uma elevação de tom; um acento grave (indicado por *˘*), uma descida de tom; uma combinação de inflexões era dada pelo acento circunflexo (*ˆ*). É interessante notar que a própria notação dos acentos representa a direção da linha melódica correspondente ao acento respectivo. Os antigos compositores gregos

de quinta (sua inversão) são os mais naturalmente e mesmo fisicamente fáceis de cantar, depois do intervalo de uma oitava. Uma vez que a inflexão do próprio falar grego era melódica, a coisa mais natural do mundo é chegar a conclusão de que a composição musical derivou necessariamente do verso ou mesmo de que dele fazia parte integrante. É possível que o aprimoramento do intervalo de quarta perfeita se desse aos poucos pelo aguçamento da inflexão mais ou menos indeterminada até o intervalo musical exato. E também que os poetas ou intérpretes, de ouvidos apu-

esteticamente secundária, era socialmente funcional porque participante. A nós nos parece estática e fria. Mas aí vem todo um problema cultural dificilmente analisável. Se ela tinha ou até que ponto tinha o poder de expressão suficiente para sustentar a expressão lírica dos versos, nas canções, e a força dramática, no teatro, é uma questão da maior importância estética e cultural mas de valor prático nulo uma vez que uma aplicação da técnica grega à nossa arte do canto seria impraticável e ineficiente.

Cinema

Darci Costa

CECOMTUR — 2-4-7,45 e 9,45 — DESCALÇOS NO PARQUE (Barefoot in the Park) de Gene Sacks, com Roberto Redford, Jane Fonda. Censura 10 anos.
SÃO JOSÉ — 1,30 — O SAPATINHO DE CRISTAL — 5 anos.
3,45 — 7,45 e 9,45 — O JOVEM FRANKENSTEIN (Young Frankenstein) de Mel Brooks, com Gene Wilder, Peter Boyle. Censura 16 anos.
RITZ — 10 horas — Napoleão e Samantha — 5 anos.

4 - 4 - 5,45 — BEN & CHARLEI — de Michele Lupu, com Giuliano Gemma, Marisa Mell. 10 anos.
CORAL — 2-4-8 e 10 hs — O SAPATINHO DE CRISTAL (The Glass Slipper) de Charles Walters, com Leslie Caron, Michael Wilding. Censura 6 anos.
ROXY — 2 e 8 horas — O ANTICRISTO, com Mel Ferrer, Carla Gravina.
O MAGNÍFICO BOXEADOR CHINÊS — 18 anos.
JALISCO — 2 horas — Napoleão e Samantha — 5 anos.

anos.
4 - 7,30 e 9,30 — TURIM NEGRA, de Carlo Lizzani, com Buo Spencer. Censura 18 anos.
GLÓRIA — 2 horas — Os Espiões do Helicóptero — 14 anos.
4 e 8 horas — O FILHO DO DRAGÃO AMARELO AS MONJAS DE SANT'ARCANGELO — 18 anos.
RAJA — 2 - 5 e 8 horas — ABDIÇÃO DE UMA RAINHÁ, com Peter Finch, Liv Ullman. Censura 16 anos.

SEIVA S/A

FLORESTAS E INDUSTRIAS

Está selecionando profissional de alto nível para o cargo de

ASSISTENTE DA DIRETORIA DE PRODUÇÃO

- Formação Superior em Engenharia Florestal ou Agronomia;
- Experiência em atividades administrativas em empresas de reflorestamento de porte, a fim de assessorar a Diretoria na elaboração e follow-up de projetos técnicos, programação e acompanhamento da produção;
- Fluência em inglês;
- Ótimo relacionamento pessoal;
- Disponibilidade para viagens.

Candidatos que preencham as condições estabelecidas poderão enviar Curriculum Vitae - Ref. Assistente - com pretensões salariais para a Caixa Postal 2882 - Porto Alegre - os quais receberão o tratamento confidencial que o presente processo seletivo exige.

GRUPO

GERDAU

SEIVA S/A FLORESTAS E INDUSTRIAS

GRUPO GERDAU

Empresa em fase de expansão está selecionando profissional de alto nível para estruturar e coordenar a área de

PESQUISA FLORESTAL

O responsável pela área estará vinculado diretamente à Diretoria e deverá preencher as condições a seguir:

- Sólida experiência para desenvolver pesquisas sobre genéticas florestal, melhoramento e manejo florestal;
 - Formação superior em Engenharia Florestal ou Agronomia, sendo desejável pós-graduação em silvicultura ou áreas afins;
 - Fluência em inglês;
 - Disponibilidade para viagens, no País e Estrangeiro;
 - Disposição para participar de estágios e cursos em entidades especializadas, inclusive no Exterior, visando o aperfeiçoamento técnico-científico.
- Remuneração em aberto, de acordo com as qualificações e experiências profissionais apresentadas pelo candidato.
- Solicitamos aos interessados remeter Curriculum Vitae - Ref. Pesquisa - com pretensões salariais para a Caixa Postal 2882 - PORTO ALEGRE-RS-

GUARDAR-SE-À ABSOLUTO SIGILO

MINISTÉRIO DA INDÚSTRIA E DO COMÉRCIO SUPERINTENDÊNCIA DE SEGUROS PRIVADOS EDITAL

Na forma do disposto no subitem 30.1 das Normas Disciplinadoras do Seguro Obrigatório de Danos Pessoais Causados por Veículos Automotores de Vias Terrestres (DPVAT), anexas à Resolução n.º 01, de 03 de outubro de 1975, do Conselho Nacional de Seguros Privados, torna público que, até a presente data, estão autorizadas a operar em seguro de Danos Pessoais Causados por Veículos Automotores de Vias Terrestres, DPVAT, as seguintes Sociedades Seguradoras:

Companhia ADRIÁTICA de Seguros
AJAX Companhia Nacional de Seguros
ALIANÇA DA BAHIA Companhia de Seguros
Companhia de Seguros ALIANÇA BRASILEIRA
ALLIANZ-ULTRAMAR Companhia Brasileira de Seguros
AMÉRICA LATINA Companhia de Seguros
Companhia de Seguros AMÉRICA DO SUL YASUDA
AMERICAN HOME Assurance Company
Companhia ANGLO AMERICANA de Seguros Gerais
ATLÁNTICA Companhia Nacional de Seguros
Companhia de Seguros ARGOS FLUMINENSE
BAMERINDUS Companhia de Seguros
Companhia BANDEIRANTE de Seguros Gerais
BENGE Companhia de Seguros de Minas Gerais
Companhia BOAVISTA de Seguros
BOAVISTA Companhia de Seguros de Vida e Acidentes
BRASIL Companhia de Seguros Gerais
CODERJ Seguros Sociedade Anônima
COMIND Companhia de Seguros
CONCÓRDIA Companhia de Seguros
Companhia de Seguros CRUZEIRO DO SUL
Companhia de Seguros do Estado do Espírito Santo - SEGES
Companhia de Seguros do Estado de Goiás - COSEGO
Companhia de Seguros do ESTADO DE SÃO PAULO
Companhia EXCELSIOR de Seguros
FARROUPILHA Companhia Nacional de Seguros
FORTALEZA Companhia Nacional de Seguros
GB-CONFIANÇA Companhia de Seguros
GENERALI DO BRASIL Companhia Nacional de Seguros
Companhia de Seguros GUARANI
The HOME INSURANCE Company
HOME MERCANTIL Seguradora S.A.
A INDEPENDÊNCIA Companhia de Seguros Gerais
INDIANA Companhia de Seguros Gerais
A INCONFIDÊNCIA Companhia Nacional de Seguros Gerais
INTERAMERICANA Companhia de Seguros Gerais
Companhia INTERNACIONAL de Seguros
ITATIAIA Companhia de Seguros
The LONDON Assurance
S.A. de Seguros Gerais LLOYD INDUSTRIAL SUL AMERICANO
A MARÍTIMA Companhia de Seguros Gerais
MAUÁ Companhia de Seguros Gerais
Companhia de Seguros MINAS BRASIL
Companhia de Seguros MONARCA
Seguradora Brasileira MOTOR UNION AMERICANA S.A.
NACIONAL Companhia de Seguros
Insurance Company of NORTH AMERICA
NOVO HAMBURGO Companhia de Seguros Gerais
PÁTRIA Companhia Brasileira de Seguros Gerais
Companhia PAULISTA de Seguros
Companhia de Seguros Marítimos e Terrestres PHENIX DE PORTO ALEGRE
PHENIX BRASILEIRA Companhia de Seguros Gerais
PORTO SEGURO Companhia de Seguros Gerais
Companhia de Seguros PREVIDÊNCIA DO SUL
Companhia de Seguros RIO BRANCO
SANTA CRUZ Companhia de Seguros Gerais
SÃO PAULO Companhia Nacional de Seguros
SASSE Companhia Nacional de Seguros Gerais
Companhia de SEGUROS DA BAHIA
Companhia SQL de Seguros
SUL AMÉRICA TERRESTRES, MARÍTIMOS E ACIDENTES Companhia de Seguros
SUL BRASILEIRO Seguros Gerais S.A.
Companhia UNIÃO de Seguros Gerais
Companhia UNIÃO CONTINENTAL de Seguros
UNIBANCO Seguradora S.A.
VERA CRUZ Seguradora S.A.
YORKSHIRE-CORCOVADO Companhia de Seguros

Por oportuno, esclareço que os Bilhetes lançados por Sociedades Seguradoras não expressamente autorizadas a operar no ramo de seguro DPVAT são consideradas como de emissão fraudulenta, sujeitando as Sociedades Seguradoras, as Sociedades Corretoras e os Srs. Corretores às penas da lei.

Lembro, mais, que os Bilhetes, cuja 1.ª via tem a cor amarela, relativos ao antigo seguro de responsabilidade civil obrigatório de veículos automotores de vias terrestres - RCOVAT, que venham ou tenham sido emitidos a partir de 01.01.76, não têm qualquer validade, sendo nulos de pleno direito.

Rio de Janeiro, 13 de janeiro de 1976

ALPHEU AMARAL
Superintendente

