

O TEMPO — Pressão atmosférica média: 1009,6 milibares. Temperatura média do dia: 25,4 graus com máximo na maior insolação de 30,4 graus e mínimo à noite de 20,5 graus (no planalto, a média mínima será de 14,2 graus). Estado médio do céu: cumulus, stratus, altos cirrus, cumulonimbus, de claro a encoberto. Nevoeiros noturnos nas margens de rios, serras e litoral. Estado médio do tempo: com trovoadas passageiras, sobre as bacias de rios no planalto, com chuvas passageiras e esparsas, passando a estável. No litoral, tempo com instabilidades passageiras, chuvas esparsas. Trovoadas sobre as serras esparsas passando a estável.—Bom. Previsão: A, Seixas Netto.

O ESTADO

Florianópolis — Quinta-feira 15 de janeiro de 1976 — Ano. 61 — No. 18.262 — Edição de hoje 16 páginas — Cr\$ 2,00

LICENCIAMENTO DE VEÍCULOS — O Detran está alertando os proprietários de veículos cujas placas terminem com o algarismo 1 (um), para que procedam o seu licenciamento até o dia 31 do corrente. Por outro lado, o Detran informa que já recebeu os formulários da Taxa Rodoviária Única — TRU, que possibilitarão o atendimento do público em caso de emplacamento de veículos novos ou daqueles que ainda não receberam os formulários pelo Correio.

Produtor abandona arroz cuja safra cai 50% em SC
Página 9.

Deretti vê processo político estagnado há 11 anos
Página 3.

Patrulheiro vai a SP receber rim doado por presidiário
Página 15.

Araken confirma usina de gaseificação para SC
Página 3.

Kissinger vai a Moscou por détese nuclear
Página 2.

ACAFE já imprimiu novas provas para duas Etapas
Página 15.

Lenoir anuncia o início da campanha da Arena
Página 3.

Surpresas na Seleção Brasileira convocada por Brandão
Página 7.



Os vestibulandos se recusaram a prestar os exames de OSPB, História e Geografia...



...apesar dos apelos do presidente da CCV...

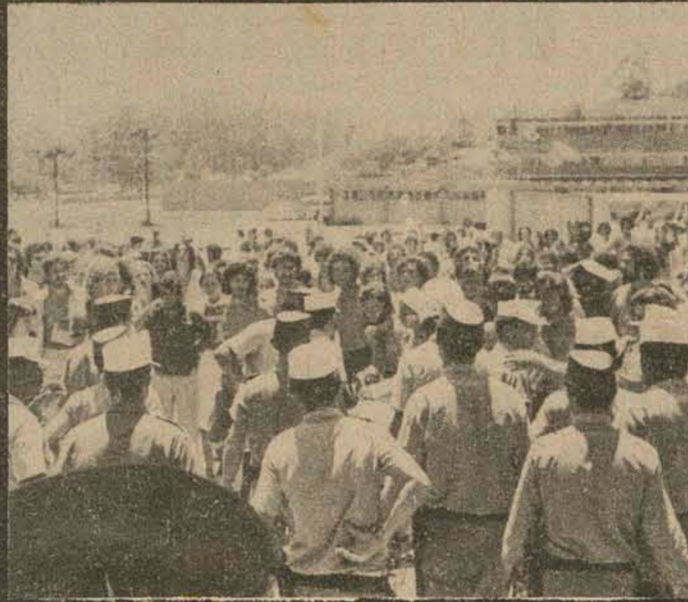

...que necessitou de proteção policial, embora a manifestação fosse pacífica.



Reitor Roberto Lacerda: indeciso.

A UFSC prometeu examinar os direitos dos 952 vestibulandos que se recusaram a prestar as provas da quarta Etapa.

Quase mil abandonam a última Etapa na UFSC

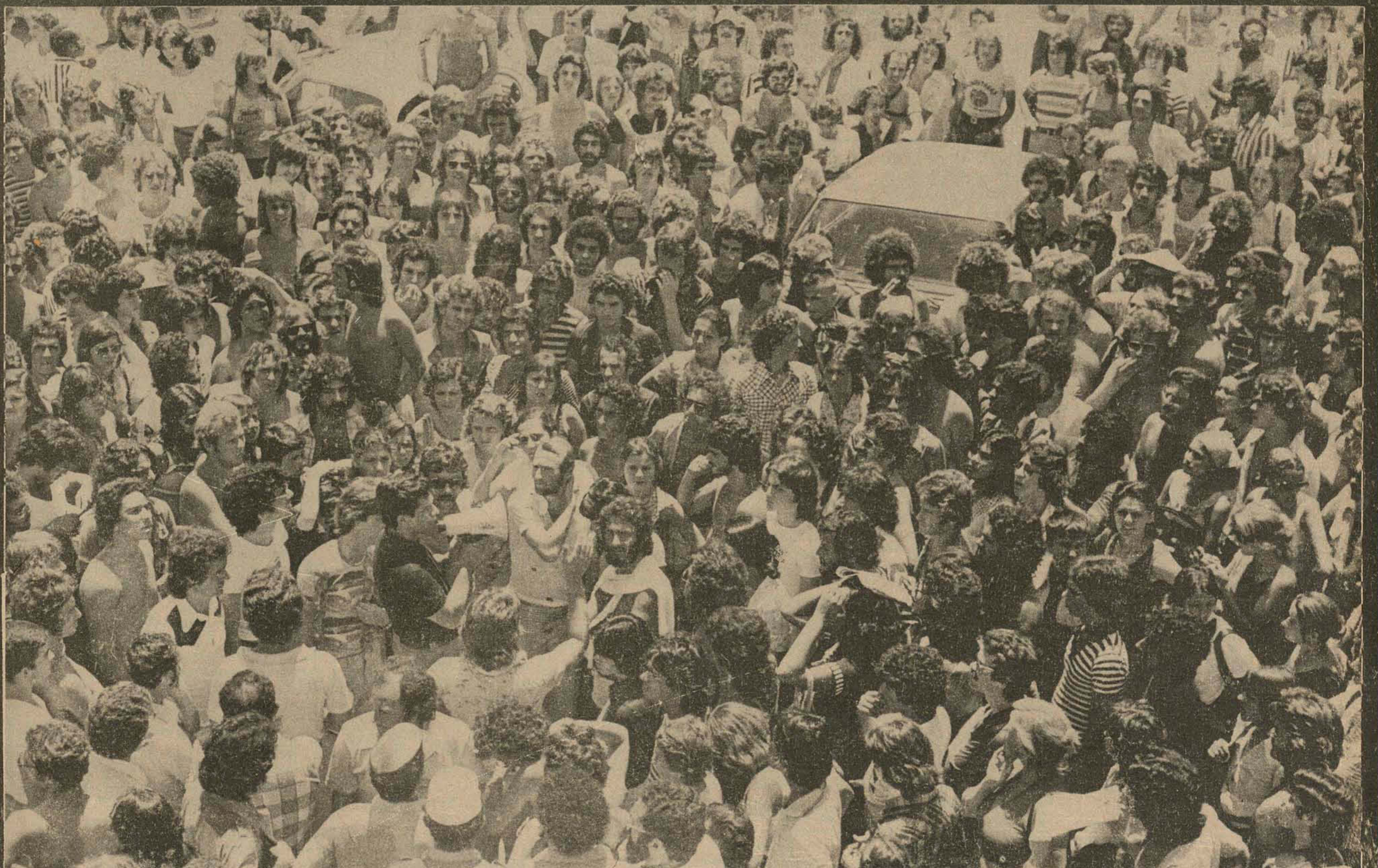

A coincidência dos gabaritos em três Etapas do Vestibular da UFSC provocou o protesto de 925 vestibulandos concentrados no Ginásio de Esportes, os quais se recusaram a prestar os exames de OSPB, Geografia e História, embora a Comissão Central tenha revisto e modificado as provas da quarta Etapa. O professor Carlos Rodolfo Pinto da Luz constituiu uma assessoria jurídica adjunta à Comissão do Vestibular para examinar o direito dos que faltaram à prova de ontem. Estes reivindicam nova prova, a anulação da Etapa ou até mesmo de todo o Vestibular. (Páginas 15 e 16)



O minifúndio, que impede a mecanização da lavoura, é um dos fatores que contribuem para o desaparecimento da cultura do arroz em Santa Catarina.

Arroz cai em 50% e aos poucos é substituído pela cultura do fumo em SC

Reportagem: Amirton Martins (Criciúma);
Giovani de Lima (Jaraguá do Sul)
e Osmar Nunes (Araranguá).

O cultivo e a consequente industrialização do arroz no Vale do Araranguá, cuja produção é exportada principalmente para os Estados do Rio de Janeiro, São Paulo e Paraná, poderá ser substituído pela cultura do fumo, que possui preço garantido no mercado e pouca despesa de mão-de-obra. A falta de assistência ao rizicultor, principalmente no que se refere à mecanização da lavoura, aliada à política de financiamento do Banco do Brasil, são outros fatores que poderão decretar o desaparecimento da cultura do arroz na região.

Segundo alguns rizicultores, a safra do arroz para este ano poderá sofrer um prejuízo de 50% em decorrência da instabilidade climática e intensa ação da lagarta, acarretando um retardamento na preparação do solo. Apesar de uma possível queda na produção do arroz, as 25 indústrias do Vale do Araranguá, quase nada sofreram pois 80% da matéria-prima é adquirida no Rio Grande do Sul.

Dentre os municípios que compõem a bacia do Vale do Araranguá, Turvo é o que possui a maior produção de arroz, atingindo um montante de Cr\$ 150.000.000,00. O produto que ocupa uma posição privilegiada na economia do Vale é ainda cultivado nos municípios de Araranguá, Maracajá, Meleiro, Turvo, Jacinto Machado, Timbé e Praia Grande.

Segundo Celso Bertoncini, diretor da firma Belinzoni, uma das empresas principais de Araranguá, "o retardamento na preparação do solo para o cultivo do arroz é um dos fatores que poderá provocar o seu total desaparecimento, principalmente

devido à falta de mercado para o produto. O arroz do litoral catarinense tem pouca cotação no mercado porque a sua semente ainda não se aclimatou".

Disse que "existe em Araranguá, um posto agropecuário do Ministério da Agricultura, destinado à produção de sementes, mas acontece que faltam recursos, apesar de realizar convênios com os próprios rizicultores, doando suas instalações para a produção de sementes ao aproveitamento na cultura do arroz. Além da semente que é produzida, o rizicultor se vê obrigado a lutar sozinho, pois lhe falta incentivo e tecnologia. A maioria deles são minifundiários sem condições de mecanizar suas lavouras adequadamente. Deveria existir, pelo menos, uma campanha de esclarecimento, como é feito com os produtores de fumo".

— O arroz aqui produzido não consegue um bom preço no mercado devido à portaria no. 54 da Sunab que classifica o produto pelo seu tamanho nas seguintes classes: extra-longo com mais de sete milímetros longo entre 6 a 6,99 milímetros; médio entre 5 a 5,99mm e curto com menos de cinco milímetros. Como se pode verificar através desta portaria, é muito mais vantajoso comprar o arroz extra-longo no Rio Grande do Sul do que consumir o nosso, cuja classificação é de terceira ou quarta categoria".

Explicou Celso Bertoncini que "a preferência de arroz de Santa Catarina pelo Estado do Rio de Janeiro é baseado no processo utilizado para o seu preparo, principalmente na diferença que existe entre os tipos do produto, através de sistemas

assim distribuídos: arroz tipo "branco", apenas descascado e polido, muito comum no Rio Grande do Sul. O "macerado", que tem propriedade organoléptica integral) e "parboilizado", arroz malequizado, único no Brasil, produzido em Guaíba no Rio Grande do Sul. O primeiro, que é o "branco polido", é mais barato que "o macerado" (produzido em Santa Catarina) 5% e 10% em relação ao arroz "parboilizado".

— O sistema de beneficiamento que as 25 indústrias do Vale do Araranguá utilizam é o arroz tipo "macerado" que custa, conforme a portaria da Sunab, 5% mais caro do que o "branco".

Salientou que em recente reunião da Associação dos Beneficiadores de Arroz em Florianópolis, "solicitou-se uma igualdade entre o "macerado", arroz de Santa Catarina, com o "molequizado" produzido em Guaíba-RS, pois o primeiro possui as propriedades essenciais do segundo, por ser beneficiado através do processo de imersão em temperatura ambiente colocado em tanques de água profundos, aplicando-se logo em seguida, um choque em estufa com 350 graus centígrados. Mais tarde é espalhado para o seu resfriamento natural, finalizando todo o seu processo, com a colocação num secador que provoca uma umidade uniforme para o beneficiamento em máquinas especiais, onde é descascado e polido, empacotado e vendido com toda a vitamina que necessita o produto. Este processo provoca um maior rendimento quando cozido, permanecendo solto, mesmo após um novo aquecimento".

— O arroz "parboilizado" que é mais caro 10%, con-

tém segundo seu processo, a vitamina integral; porém através do sistema a vapor (água quente), ao invés de fixar a vitamina, faz desaparecer todas as suas propriedades integrais. Diante disto, é necessário que a portaria no. 54 da Sunab, inclua os 10% que permite para a venda do arroz "malequizado".

PREPARAÇÃO DO SOLCO

Em novembro de cada ano, os agricultores dão início à preparação do solo destinado ao plantio do arroz. No Vale do Araranguá, segundo os agricultores, o terreno é argiloso e mal drenado, e que após a chuva, é necessário esperar três ou quatro dias, para que as máquinas possam realizar os serviços de gradeação e destorroamento do solo".

— Após a realização destes trabalhos, o solo sofre a ação do forte calor formando uma camada muito espessa, não permitindo a fixação da semente no solo, obrigando o agricultor a realizar todo o trabalho novamente. Outro problema que nos prejudica muito, é a ação da lagarta, que é a principal causadora, em certas ocasiões, da queda brusca da produção do arroz.

O agricultor José Clésio Costa, disse que o "plantio do arroz está sendo feito muito tarde, devido ao atraso provocado pela chuva e calor. Muitos não possuem tempo disponível para preparar o solo, que depois de uma forte chuva, fica totalmente alagado transformando-se em verdadeiros torrões".

— Se a produção do arroz deste ano for reduzida, o preço do produto deverá aumentar, cobrindo boa parte dos prejuízos causados durante o plantio e colheita.

Para o Sr. Zeferino Da-

ros, proprietário de uma indústria de empacotamento e beneficiamento do produto, "a produção do arroz no Vale é quase insignificante e tem pouca qualidade. Por esse motivo, é que 80% da matéria-prima utilizada pelas indústrias da região, é adquirida no Rio Grande do Sul".

— A política de financiamento do Banco do Brasil, que tem como objetivo prestar assistência ao agricultor sem recurso, efetua esta distribuição de maneira totalmente inadequada, de forma a prejudicar o rizicultor. O banco divide o financiamento em etapas, sendo que uma delas, é feita na época da safra o que não faz nenhum sentido, onde o agricultor não mais necessita de dinheiro durante a colheita, pois vendendo toda ou uma pequena parcela da produção, já consegue os recursos suficientes para executar o trabalho restante".

— O Banco do Brasil deveria possuir uma equipe de agrônomos destinados a estudar a real necessidade do agricultor, podendo assim realizar um trabalho mais eficiente. O próprio Ministério da Agricultura vem fazendo "portarias de gabinete, sem nada entender de como se processa a cultura do arroz, provocando um completo desestímulo aos que se dedicam a este tipo de produção.

Para o Sr. Antônio Zilli, ex-prefeito de Timbé do Sul, um dos fatores que contribuem para o desestímulo da produção do arroz é a poluição dos rios provocada pelas minas de carvão que se instalam em Criciúma e arredores. Este fator aliado a outros como falta de incentivo por parte dos órgãos responsáveis, poderá rá

provocar um total desaparecimento desta cultura na região, em substituição à do fumo que possui um mercado garantido".

SOLUÇÃO

A solução para o arroz do Vale do Araranguá, segundo os produtores, seria a drenagem das áreas do plantio, atualmente baixas, sem saída para o rio Araranguá e

seus afluentes. A seleção de sementes, ideais para o tipo de solo da região, melhor tecnologia e bons adubos. Nosso solo é forte, disse Bertoncini, existindo ainda problemas de poluição, tanto nas cheias dos rios como

na própria irrigação, pois as águas são agentes poluidores que contêm muito ácido e enxofre. A ACARESC tem

se prestado para o serviço, mas falta a infra-estrutura e o maior problema ainda é o minifúndio existente nos 9 municípios da região do Vale do Araranguá. Finalizou Bertoncini, afirmando que o retardamento do plantio do arroz na região, vem em prejuízo somente para a produção do "gasto", como se usa no meio comercial lavoureiro do arroz.

Preço revolta o agricultor no Norte

Massaranduba deverá produzir este ano 550 mil sacas de arroz de 50 quilos cada. A queda verificada no preço da saca, que de Cr\$ 82,50 passou para Cr\$ 75,00, causou revolta entre os produtores, que reivindicavam uma margem maior de lucro.

Apesar da inexistência do processo de classificação abtes de ser lançado no mercado, o arroz de Massaranduba chegou a obter uma cotação alta, a Cr\$ 90,00 a saca de 45 quilos. Isso levou os agricultores a expandirem suas áreas de produção.

Este ano, todavia, o preço da saca caiu para Cr\$ 60,00, preocupando os agricultores que não admitem, de forma alguma, a redução do lucro, quando o produto está sendo bem cotado no mercado carioca. Esta queda, observam os agricultores, é decorrente da portaria da Sunab que fixou preços para o arroz, principalmente ao amarelão.

Na região denominada Grande Campina, que engloba as localidades de Ribeirão Gustavo, Braço do Norte, Ribeirão Wilde, dezenas de engenhos de arroz viram-se forçados a paralisar suas atividades a fim de evitar maior déficit. O preço fixado pela Sunab atingiu a Cr\$ 70,00 a saca de 50 quilos, mas mesmo assim os produtores afirmaram que o déficit seria inevitável. Uma nova reunião com dirigentes da Sunab e os produtores foi programada e serviu para minimizar os problemas apontados pelos agricultores. O preço foi elevado para Cr\$ 75,00 a saca de 50 quilos, com uma ressalva de que não deverá ultrapassar a 22% o índice de umidade.

SITUAÇÃO DIFÍCIL

O processo utilizado na produção de arroz em Massaranduba ainda é primitivo, isento de técnicas. As próprias áreas, obser-

vam os técnicos, não permitem a aplicação de técnicas em face de o minifúndio ainda imperar na região.

A reunião em que foi decidido o aumento do preço do arroz foi ameaçada por várias vezes de ser adiada, em decorrência da observação feita por empresários de que "o aumento dos preços pouco adiantaria, face o endividamento dos produtores junto aos bancos, com os quais conseguiram financiamento para compra de alguns tratores".

Dirigentes do Banco do Brasil refutam essas críticas, assegurando que o órgão continuará dando apoio aos produtores, principalmente para a aquisição de adubos, com descontos de 40% do total do valor.

O gerente da Cooperativa Agrícola Mista Juriti Ltda., Alceste Paker, afirmou que as reclamações dos rizicultores são válidas, "pois são poucos os que conhecem o verdadeiro custo da produção, sem levar em conta que todos os produtores são minifundiários".

— Não há, infelizmente, outra alternativa. Há arroz em abundância no país e os rizicultores da região não dispõem de secadores para armazenar o produto. Por isso, são obrigados a vender por qualquer preço".

Para ajudar o rizicultor a vender seu produto por um preço compensador, a Cooperativa Juriti deverá no próximo mês implantar em Massaranduba uma unidade de secadores com doze cilindros, 24 tanques suspensos para a imersão do arroz. Esse empreendimento implicará num investimento em torno de Cr\$ 2.500.000,00, e terá capacidade para macerar três mil sacas de arroz por dia.

Solar das Alamandas



Novo padrão de acabamento com a tradicional segurança e tranquilidade A. G.

LOCALIZAÇÃO

ESTE LOCAL PRIVILEGIADO FOI O ESCOLHIDO PARA O SOLAR DAS ALAMANDAS. TOTALMENTE VOLTADO PARA O SOL, COM ILUMINAÇÃO NATURAL PERFEITA.

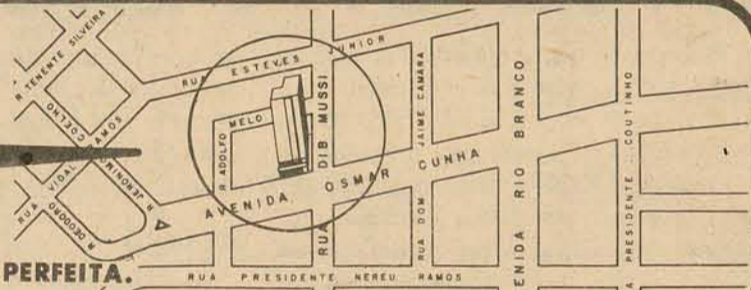

APARTAMENTO 03

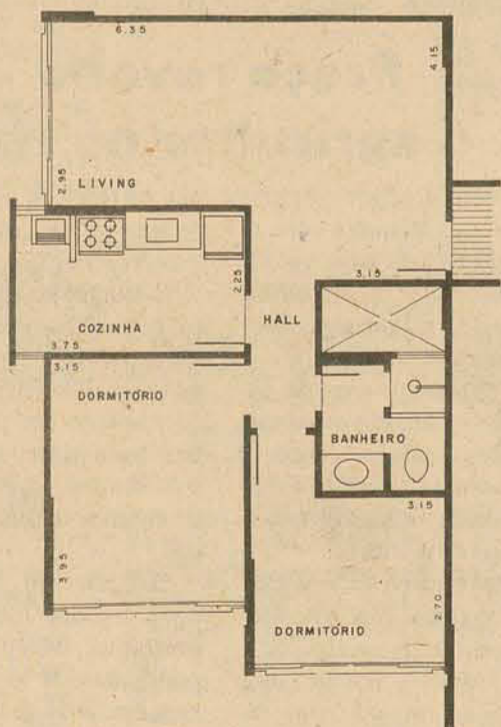

TODOS OS DETALHES DO SOLAR DAS ALAMANDAS CARACTERIZAM O ALTO GABARITO DO NOVO PADRÃO AG

APARTAMENTO 02

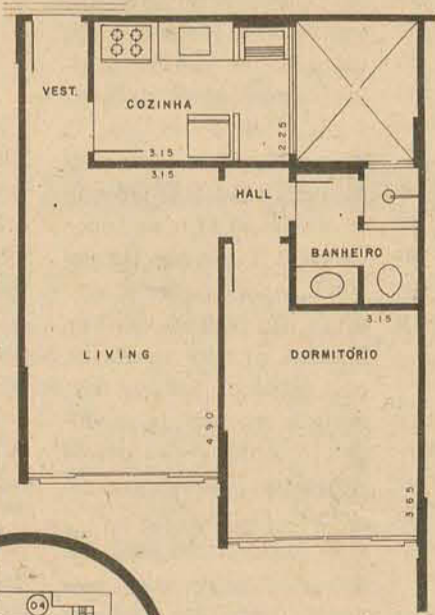

O MELHOR INVESTIMENTO DE 1976

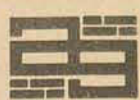

A. G. GONZAGA S.A.

CONSTRUTORA SOCIEDADE ANÔNIMA DE CAPITAL ABERTO
Registros: GEMEC - RCA 220-73/144/CRECI 01 - XI REGIÃO/CREA 2493
10a. REGIÃO/CGC 83873984.001
Setor Administrativo e Comercial - Rua Arcebispo Palva, 11 - Loja e Sub-loja
Caixa Postal 312 - Fones: 22.3490 - 22.3156 - 22.3934 - 22.3246
CANTEIRO CENTRAL DE OBRAS - Rodovia SC-1 - Km 3 - Fone: 22.8956
88.000 - Florianópolis - Santa Catarina

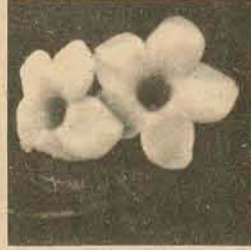

VILLAGE

ÚLTIMOS LOTES À VENDA. RUAS CALÇADAS, ILUMINAÇÃO PÚBLICA, ÁGUA ENCANADA. JUNTO AO LAGOA IATE CLUBE. BAIRRO FECHADO COM VIGIA NOTURNO.

Capex reúne candidatos aos cursos no exterior na Ufsc

Os candidatos a cursos de pós-graduação no exterior participarão de uma entrevista com a Coordenação do Plano Institucional de Capacitação Docente, do Mec, nos próximos dias 6 e 7 de fevereiro no campus universitário da Ufsc, em Florianópolis. A informação foi prestada pelo coordenador da Capes/Mec, professor Manoel Marcos M. Formiga, em telegrama endereçado ao Gerente do Programa Estadual de Pós-Graduação, professor Fawzi Mustafa El-Mashni.

O Programa Estadual de Pós-Graduação é coordenado pela Acafe que pretende, a curto prazo, aperfeiçoar o corpo docente do sistema fundacional.

O professor Fawzi M. El-Mashni explicou que o Plano Institucional de Capacitação Docente prevê a qualificação de 252 professores nos próximos três anos, a nível de mestrado e doutorado, e deverá abranger as 15 fundações integrantes da Acafe, com exceção da Udesc que elaborou seu plano individual para este ano.

Ressaltou a importância do plano para Santa Catarina e a preocupação da Acafe com o nível dos professores, ao ponto de já incluir no plano a Fundação de Jaraguá do Sul, criada recentemente.

Disse o professor Fawzi El-Mashni que o plano não se restringe somente à capacitação de professores a nível de mestrado e doutorado, mas também a qualificação a nível de aperfeiçoamento e especialização.

E com esse objetivo a Acafe já elaborou um plano para os próximos três anos abrangendo 21 cursos nas áreas de Ciências Fundamentais, Ciências Aplicadas e da Educação. Atualmente, já estão sendo realizados dois cursos de Ciências Exatas, Matemática, Biologia, Química e Letras (Linguística e Literatura Brasileira) na sede da Furb, em Blumenau.

Em fevereiro terá início o curso de Ciências Sociais Aplicadas, que engloba as cadeiras de Economia, Administração, Ciências Contábeis e Direito. O plano prevê ainda cursos para serem realizados durante as férias de julho.

O Plano Nacional de Pós-Graduação (PNPG), atualmente em fase de implantação pelo Ministério de Educação e Cultura (MEC), através da Coordenação de Aperfeiçoamento de Pessoal de Nível Superior (CAPES) visa atingir as metas do II PNE relativa ao desenvolvimento de recursos humanos de nível superior.

Em Santa Catarina, obedecendo os objetivos do Plano Nacional de Pós-Graduação, que prevê a descentralização das atividades, a Acafe montou o Plano Estadual de Pós-Graduação do sistema Fundacional, com dois programas: PICD e PROCAPIES.

Estes dois programas tem o patrocínio da CAPES e da Secretaria de Educação de Santa Catarina, dentro das diretrizes do Plano do Governo Antônio Carlos Konder Reis.

Prieto inaugura nova sede de sindicato em Joinville

Joinville (Sucursal) O Ministro do Trabalho Arnaldo Prieto visitará Joinville no dia 7 de setembro a fim de participar das solenidades de inauguração da nova sede do Sindicato dos Empregados no Comércio de Joinville, situada à rua 7 de Setembro.

A informação foi prestada pelo presidente da entidade, Adolar Schlz, acrescentando que a cobertura estará concluída dia 9 de março. "Este projeto está sendo

construído através de um convênio firmado recentemente com o Ministério do Trabalho".

O prédio da nova sede terá quatro pavimentos: o térreo, a sobreloja e o primeiro e segundo andares, numa área de 550 metros quadrados.

Com a conclusão desta nova sede, o Sindicato dos Empregados no Comércio de Joinville proporcionará melhor condições de atendimento aos seus associados.

Senac capacita técnicos este ano

Joinville (Sucursal) O Serviço Nacional de Aprendizagem Comercial - SENAC - através do Centro de formação Profissional "Germano Stein Senior" prosseguirá este ano o seu trabalho de formação de elementos capacitados para o trabalho no comércio e na indústria.

Os cursos ministrados serão: Secretária Auxiliar, Auxiliar de Pessoal, Auxiliar de Escritório, Auxiliar de Vendas, Datilógrafo, Cadastrista, Analista de Crédito, Empacotador, Correspondente Comercial, Manicure e Cabeleireiro.

Estes cursos terão início nos meses de fevereiro e março e as inscrições estão abertas, podendo ser efetuadas na sede do Senac à rua Visconde de Taunay, 730.

Banda de Joinville amplia seu quadro

Joinville (Sucursal) A Banda Municipal de Joinville, criada por decreto do Executivo, que funciona desde o mês de dezembro de 1973 e cuja apresentação deu-se por ocasião dos festejos do aniversário da cidade, dia 9 de março de 74, ampliará o número de músicos.

A informação foi dada pelo Major Santana, dirigente da Banda acrescentando que "estão sendo oferecidas melhores condições para os jovens interessados e o objetivo é dar à Banda maior coesão para as apresentações futuras".

Os músicos para ingressar na Banda Municipal devem ter idade superior a 14 anos, sem precisar efetuar qualquer pagamento.

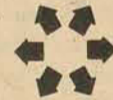

COHAB/SC

COMPANHIA DE HABITAÇÃO DO ESTADO DE SANTA CATARINA

EDITAL DE CONVOCAÇÃO

ASSEMBLÉIA GERAL ORDINÁRIA

São convidados os Senhores Acionistas da Companhia de Habitação do Estado de Santa Catarina, para ASSEMBLÉIA GERAL ORDINÁRIA, a realizar-se em sua sede, à Rua Almirante Lamego no. 2, nesta Capital, no dia (nove) 09 de Fevereiro de 1976, em primeira convocação e sucessivamente às 16,30 e 17 horas em segunda e terceira convocação, com a seguinte ORDEM DO DIA:

- Apreciação do Relatório da Diretoria
- Apreciação do Balanço Geral e Demonstrativo da Conta Lucros e Perdas
- Apreciação do Parecer do Conselho Fiscal
- Fixação dos honorários da Diretoria
- Eleição dos Membros do Conselho Fiscal
- Outros Assuntos de interesse da Sociedade

Florianópolis, em 12 de Janeiro de 1976.
FERNANDO JOSÉ CALDEIRA BASTOS
SECRETÁRIO DO TRABALHO E PROMOÇÃO SOCIAL E
PRESIDENTE DO CONSELHO DE ADMINISTRAÇÃO

CONCURSO DE MONOGRAFIAS DA SUDESUL:

PRAZO DE ENTREGA ATÉ 31 DO CORRENTE

Um total de 138 escolas superiores - universidades e estabelecimentos isolados - está oficialmente informado pela Sudesul da realização do "I Concurso de Monografias para Estudantes Universitários" instituído pelo Ministério do Interior e lançado pela Agência de Desenvolvimento da Região Sul, para alunos do Paraná, Santa Catarina e Rio Grande do Sul.

Aos três primeiros colocados, pela ordem de classificação, serão conferidos prêmios de dez, cinco e dois mil e quinhentos cruzeiros, respectivamente.

O prazo para entrega dos trabalhos com um mínimo de 50 e um máximo de 100 páginas, vai até o dia 31 do corrente mês, devendo os participantes encaminhá-los - em duas vias datilografadas, tamanho ofício, espaço dois, à comissão responsável, na sede da Superintendência do Desenvolvimento da Região Sul (Sudesul), rua Caldas Júnior, 120 - 20a. andar, em Porto Alegre.

As monografias deverão versar sobre projetos, programas e atividades referentes às funções básicas do Ministério do Interior na região Sul, tais como: Desenvolvimento Regional, Saneamento Geral, Irrigação, Desenvolvimento Urbano, Proteção ao Meio Ambiente, Atendimento a Comunidades Rurais, Apoio ao Desenvolvimento e Proteção às Comunidades Indígenas.

O concurso tem como objetivo principal motivar o universitário brasileiro para o trabalho de pesquisa científica e pedagógica, despertando-o para uma tomada de consciência sobre as atividades no âmbito do Ministério do Interior em favor do desenvolvimento.

Maiores informações os interessados colherão junto aos escritórios regionais da Sudesul, em Curitiba e Florianópolis e na sede da autarquia vinculada ao Ministério do Interior, em Porto Alegre.

Colisão em Imbituba mata gestante e fere mais 4 pessoas

Imbituba (Correspondente) — A gestante Vitorina da Silveira Miguel, 38 anos, teve parto prematuro na manhã de ontem, no Hospital São Camilo, em Imbituba, após o acidente automobilístico que a vitimou quando o Volks em que viajava na BR-101 colidiu violentamente com uma Kombi que trafegava em sentido contrário. Os médicos do hospital local foram obrigados a submetê-la a uma cesariana, mas nada puderam fazer pela criança, nem pela mãe. A gravidade dos ferimentos exigiu que D. Vitorina da Silveira Miguel fosse transferida para o Hospital Celso Ramos, em Florianópolis, onde faleceu na tarde de ontem. Além de perder a criança, D. Vitorina, que acompanhava o marido Regino Miguel na viagem, sofreu fraturas no crânio, ferimentos profundos na cabeça e no rosto, bem como rupturas internas de gravidade que determinaram a sua morte.

OUTROS FERIDOS

O choque violento registrado no quilômetro 278 da BR-101, no trecho de Nova Brasília, que dá acesso a cidade de Imbituba, aconteceu às 10h20m de ontem, envolvendo uma Kombi que cumpria o percurso Tubarão-Blumenau e o Volks que viajava de Araçatuba para Imbituba. Além da Sra. Vitorina Miguel, que morreu após o acidente, mais quatro pessoas resultaram feridas, mas sem maiores problemas.

O motorista da Kombi de placas BP-1954, pertencente à firma Cotovi, de Blumenau, Sr. Ceciliano Buss sofreu fratura de um braço, escoriações na cabeça e corpo, mas sem gravidade. Depois de medicado no Hospital São Camilo foi liberado e seguiu para Blumenau, onde reside. Já o motorista do Volks de placas IM-0790 (Imbituba), Sr. Elias Valentim Vieira (residente na localidade de Ibiraquera, em Imbituba) sofreu leves escoriações e foi submetido a exames radiográficos.

O Sr. Regino Miguel, marido de D. Vitorina, que viajava com a mulher e um filho de 4 anos, sofreu apenas escoriações generalizadas. O filho do casal, Renato, permanece internado, mas sem qualquer problema de maior gravidade.

CAUSA DESCONHECIDA

O acidente falta foi atendido pelos patrulheiros rodoviários lotados no Posto da Penha - Jorge Cassimiro, Romeu e Edgar -, que socorreram as cinco vítimas levando-as para o Hospital São Camilo de Imbituba. Uma equipe de quatro médicos foi mobilizada para atendimento às vítimas, três do hospital e mais o profissional da Cerâmica Imbituba.

O inquérito policial foi instaurado pelo delegado Edson Berté, que não quis adiantar as causas do choque, pois as conclusões dependem dos levantamentos periciais. Sabe-se apenas que a Kombi abalrou o Volks na lateral direita, arrastando o pequeno automóvel por alguns metros sobre o canteiro do trevo. Além das vítimas, os danos materiais foram elevados com a Kombi perdendo toda a carga de ovos que transportava.

Quadrilha detida tinha 200 mil em objetos roubados

Itajaí (Sucursal) — Depois de um intenso trabalho, que exigiu diligências em várias cidades, a polícia de Itajaí conseguiu desbaratar uma quadrilha de assaltantes composta por três indivíduos e uma mulher, que são responsáveis por um assalto à mão-armada ao depósito da Brahma e por diversos arrombamentos de carros e residências. Foram recuperados dois carros roubados, objetos e joias avaliados em 200 mil cruzeiros. A prisão dos três marginais e da mulher aconteceu às 11 horas de ontem, quando cinco policiais os descobriram na balsa que os levava do balneário de Navegantes para Itajaí.

A quadrilha não esboçou qualquer gesto de reação ante a ordem de prisão dos policiais. Levado à Delegacia de Polícia, foram identificados como sendo Marilene Souza (21 anos, natural de Santos) amante do bandido Antônio Dalmo da Silva (28 anos, solteiro, natural também de Santos e foragido daquela cidade onde cumpria pena por assalto à mão-armada); Osvaldo de Jesus dos Santos, o "Cutelo" (22 anos, solteiro, natural de Itajaí), também foragido da cadeia local onde cumpria pena por assalto a mão-armada; e Clemente Nunes, o "Garotão" (21 anos, natural de Itajaí) que se evadira da cadeia de Balneário Camboriú, responsável por inúmeros arrombamentos de residências daquele balneário.

CONFISSÃO

Interrogados por agentes locais, os marginais confessaram a autoria de um assalto ao depósito de bebidas da Brahma, ocorrido na noite de 31 de dezembro último. Dissertaram que conseguiram

levantar a importância de 45 mil cruzeiros depois de do-

minar três funcionários e ferirem outros dois, que tentaram impedir a ação.

Em poder dos marginais, a polícia recuperou ontem mais de 200 mil cruzeiros em material roubado, que se encontrava escondido numa casa que ocupavam, na localidade de "Gravata", no município de Navegantes. Entre os objetos roubados, estavam um automóvel Corcel/75, vermelho, que foi roubado em São Francisco do Sul, e uma camionete Brasília/75 roubada em Jaraguá do Sul.

O farto material recuperado era composto por sete relógios de várias marcas, 14 pedras preciosas, uma medalha e um medalhão de ouro, um par de abotoadura, um broche, um colar de ouro, uma pulseira, cinco anéis de ouro, um par de brincos, um cordão de ouro, uma caixa de som, um televisor, uma aliança, 70 fitas cassete, duas malas de couro, um barbeador elétrico, uma máquina fotográfica, um transformador de voltagem para TV, um estojo de pronto-socorro, uma caixa com material de pesca e duas malas com roupas.

Também foram recuperados outro lote de objetos, que estavam na garagem da casa e continha 14 caixas de balas, 4 pares de óculos, 4 facas, um ferro elétrico, 3 calotas de automóveis, 5 caixas de ferramentas, duas redes de balanço, um pneu de automóvel, 3 televisores portáteis, uma máquina de escrever, um amplificador, um toca-discos e mais duas caixas de som.

A polícia estimou em 200 mil cruzeiros os objetos e automóveis recuperados em poder da quadrilha ontem desbaratada, que é acusada de vários assaltos e arrombamentos no litoral catarinense.

Agentes da Tóxicos apanham quatro com maconha no Sul

Dando prosseguimento à Operação Veraneio, policiais da Delegacia de Tóxicos e Entorpecentes de Florianópolis, quando diligenciavam nas praias de Laguna, realizaram a prisão em flagrante dos estudantes Luiz Alberto Grossman e Romeu Silveira Franco Júnior, ambos de São Paulo, que tinham certa quantidade de maconha em seu poder. Parte da "erva" estava escondida dentro de uma lata, no porta-luvas do Volks, placas EG-3588 (São Paulo), propriedade de Romeu, sendo que o restante foi encontrado pelos policiais, quando procederam revista aos quartos, ocupados pela dupla de viciados, no Hotel Atlântico, em Imbituba. Foram encaminhados à Cadeia Pública, onde permanecem a disposição do juízo de Laguna, sendo que ontem foi feita a audiência de apresentação.

A maconha, adquirida em São Paulo por 300 cruzeiros, pertencia aos marginais detidos e também ao menor A.M.P. (17 anos, estudante, residente em São Paulo). Também foi convocado a depor na Delegacia de Tóxicos, o italiano Antônio Riccitelli (22 anos, solteiro, comerciante), sendo comprovado que apenas se unia aos dois viciados por laços de amizade, iniciada em São Paulo, onde se conheceram. Riccitelli confessou que sabia da existência da "erva" que os três amigos usavam, mas que nunca havia provado.

Os dois indiciados, Luiz Alberto Grossman (21 anos, solteiro, estudante de medicina, residente na capital paulista, à avenida Piassanguaba, 1300, e Romeu Silveira Franco Júnior (21 anos, solteiro, também estudante e residindo na capital paulista, à Alameda Tietê, 319, apartamento 74, 70.

andar), fizeram-se acompanhar, na lavratura do auto de prisão em flagrante, pelo advogado Aírton Gerson da Silva, que acompanhará a fase policial do processo. Já o menor foi representado pelo advogado Ademar Adão.

O FLAGRANTE

Após uma "blitz" na praia de Laguna, que resultou infrutífera, os policiais da Delegacia de Tóxicos de Florianópolis já se preparavam para retornar à Capital, quando ao cruzar com o Volks EG-3588, o delegado Eloi Gonçalves de Azevedo, que comandou a diligência, reconheceu o motorista do veículo, associando sua imagem com alguma lembrança de investigações anteriores. Imediatamente a viatura da polícia passou a seguir o Volks em que viajavam os quatro amigos, de modo que não fosse percebida. A perseguição terminou nas proximidades da rodovia de Laguna, onde os quatro aderiram em um bar para uma partida de snooker. Ao retornarem ao carro, por volta das 17 horas de sábado foram abordados pelos policiais, sendo encontrada no interior do veículo certa quantidade de maconha.

Seguiu-se à revista ao Volks, um interrogatório que teve por objetivo apurar detalhes sobre a maconha e sua procedência. Na oportunidade, Luiz Alberto confessou que o restante da "erva" estava no interior de seu quarto, no Hotel Atlântico, sendo encontrada mais tarde pelos policiais.

Segundo o delegado Eloi Azevedo, da Tóxicos, a "Operação Veraneio" surtiu efeito preventivo, e para exemplificar a afirmação, acrescentou que "onde havia grande incidência de viciados e traficantes, agora existe muito pouco".

Carpinteiro atropelado passa mal

O carpinteiro Afonso Werber continua internado no Hospital de Caridade, em estado de coma, com vários ferimentos que sofreu, ao ser atropelado na noite de anteontem, por um Passat que trafegava na Praia do Meio, em Coqueiros. O veículo, pertencente a Jarbas Feix e dirigido por Hamilton Constantino Maceno (27 anos, casado, residente à rua Pedro Soares, 2, Edifício Berenice, apartamento 901), bateu violentamente contra o corpo do carpinteiro.

A vítima (casado, que mora em Antônio Carlos), foi internada no Hospital de Caridade, logo após o acidente, que ocorreu às 21h50m de anteontem, com vários ferimentos graves. Na tarde de ontem, ainda permanecia em estado de coma, porém, já apresentando sintomas de melhoras.

De outra parte, a Delegacia de Segurança Pessoal registrou, ontem, dois acidentes de trânsito - colisão e atropelamento -, resultando três pessoas feridas. A colisão ocorreu na avenida Mauro Ramos, onde um Volks chocou-se com uma moto, causando ferimentos no piloto e no caroneiro, soldado da Polícia Militar. Já o atropelamento foi registrado no cruzamento das ruas Joaquim Nabuco e Afonso Pena, em Capoeiras, e envolveu um táxi com placas da Capital.

BRITA COM GRANULOMETRIA PERFEITA



PEDRITA

FONE 220037 - FLORIANÓPOLIS

ATENDIMENTO EM TODO ESTADO

CONVOCAÇÃO Nº 001/76

ASSEMBLÉIA GERAL EXTRAORDINÁRIA

Ficam convocados os Senhores Acionistas da Companhia Catarinense de Comércio e Armazenamento - COCAR, para se reunirem em Assembléia Geral Extraordinária, que se realizará no dia 22 de Janeiro de 1976, às 10:00 horas, na sede da Sociedade, sita à Rua Saldanha Maranhão esquina com João Pinto, Edifício Zacarias, na cidade de Florianópolis-SC, com a seguinte Ordem do Dia:

- 1o.) Aprovação das Tarifas e do Regimento Interno dos Armazéns, Silos e Frigoríficos.
- 2o.) Assuntos diversos de interesse da Sociedade.

Florianópolis, 13 de Janeiro de 1976.

LAÉRCIO GOMES DA SILVA
Diretor Presidente

GRÁTIS NO HOEPCKE VEÍCULOS



1 2 3 4 5

CHEVETTE GP

Entre no concurso Chevette GP.

Venha à nossa loja e participe, até 15 de fevereiro, do sorteio dos carros que estão aí em cima.

Retire um cupom, preencha corretamente, coloque na urna e espere o resultado do sorteio fazendo figa. Faça isso. Venha ver o Carro Oficial do Grande Prêmio Brasil: o Chevette GP, e a linha Chevrolet '76. Entre no concurso.

Se você não for sorteado, não fique triste.

Leve o Chevrolet que quiser, pelo melhor plano de financiamento que só um coração mole pode oferecer.

PROCESSO M.F. N.º 0810 - 12.428/75 - CERT. AUTOR. N.º 01/227



VEÍCULOS S.A.
AV. IVO SILVEIRA, 999

O CHEVETTE GP TAMBÉM ESTÁ EXPOSTO NA GALERIA DO CENTRO COMERCIAL ADERBAL RAMOS DA SILVA.

Entre 13 e 21 de março de 1976, Santa Catarina mudará, por alguns dias, de Estado.

I FEIRA DO ESTADO DE SANTA CATARINA

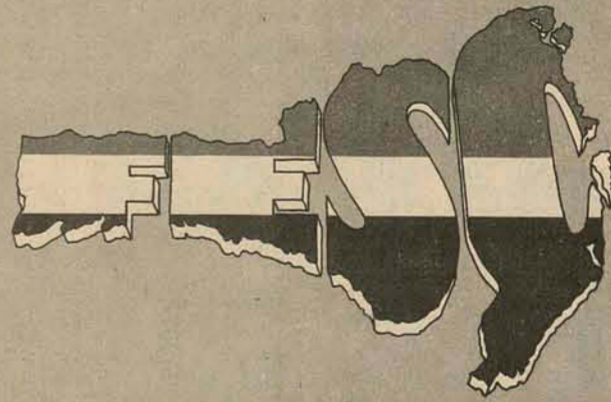

A Feira que em março vai mostrar Santa Catarina de corpo e alma, em São Paulo

E que levará ao Pavilhão de Exposições do Anhembi, o maior da América Latina, tudo o que se realiza no Estado catarinense, nos mais diversos setores: cultural, artístico, turístico, folclórico, culinário e, é claro, industrial. Milhares de pessoas, do Brasil e do Exterior, terão a oportunidade de conhecer Santa Catarina miscigenada e cheia de vida, típica e autêntica.

Com o apoio do Governo do Estado de Santa Catarina, através de sua secretaria do Comércio e Indústria.

Colaboração do Banco das Nações.



FEINAEST
Feira Nacional dos Estados

ESCRITÓRIO DE VENDAS
A. Gondin Santos - Gerente
GARDEN TERRACE HOTEL - Praça Padre Jacobs, 45 - Fone: 22-3544 - BLUMENAU



Celinha Pereira Azambuja, é notícia em nossa coluna.

Joaquim Machado

go, para assistir ao início do Concurso Vestibular Unificado da Associação Catarinense das Fundações Educacionais. (/) Viajou para o Rio de Janeiro onde representará Santa Catarina no Campeonato Nacional de Futebol de Salão, a equipe do Instituto Estadual de Educação. O Secretário Salomão Ribas Júnior homenageou os atletas, com um jantar, dias antes do embarque da equipe campeã em nosso Estado no ano 75. (/) O Secretário Nicolau Malburg dos Transportes e Obras, declarou que a área aterrada da Baía Sul, dentro em breve terá sua obra concluída. (/) O secretário da Administração Plínio Bueno recebeu a visita do deputado federal Ademar Ghisi, que foi tratar de assuntos de interesse da região sul do Estado, abordando também a reclassificação federal, que deverá estar totalmente implantada até março deste ano, segundo o parlamentar. (/) Sábado, a boate do majestoso Laguna Tourist Hotel, apresentará o movimentado show do aplaudido Jair Rodrigues. Durante a semana, a boate do Tourist funciona com o espetacular conjunto de Ely Arco Verde. (/) Presidente Regional da Arena em Santa Catarina, Senador Lenoir Vargas Ferreira, participou de um encontro da Arena Jovem realizado no plenário da Assembléia Legislativa. (/) Estamos informados que no Cruzeiro Terra e Fogo, promoção da Turismo Holzmann, viajaram os casais: Domingos Veloso Neto, Luiz Cândido S. de Souza e Regino Antunes Maciel. (/) Deputado Federal Dib Cherem, em companhia de sua esposa e filhas está passando férias em nossa cidade. O Deputado e Sra. Cherem na última semana almoçaram na residência do casal Thereza e Luiz Daux. (/) Quem está se cuidando com mais atenção, é o Dr. Victor Konder Reis. Recentemente esteve no Rio de Janeiro onde fez um exame sério com famoso médico. Um regime não muito rigoroso, fez perder peso.

classe e o charme de Celinha, como sempre, destacou-se entre os convidados. (/) Jorge Mussi presidente da Arena Jovem em Santa Catarina, convocou representantes da Arena Jovem do Estado, para um encontro aqui na Capital. (/) O Deputado Federal Jayson Barreto, em companhia de sua esposa participou da elegante recepção do casamento de Cristina Lacerda, hoje Sra. Engenheiro Cesar Prazeres. (/) Diretores da CASAN entregaram certificados de conclusão do Curso de Comunicação

Educativa e Recursos Audiovisuais a dez funcionários daquela companhia. O curso faz parte do Projeto, que trata da implantação de unidades de treinamento nas empresas de saneamento do Brasil, integrado ao Plano Nacional de Saneamento. (/) A classe e elegância do casal Nair e Theodócio Atherino em recente reunião no Lagoa late Clube, foi assunto entre os que lá estavam. Nairzinha usava um modelo confeccionado pela modista Mery Angelica bordado por Michael. (/) O reitor da UDESC, Antônio Grillo, esteve em Joinville no domin-



Presidente do Besc, sr. Jorge Konder Bornhausen

Recebendo cumprimentos pela beleza de sua filha Karla, o elegante casal João Eduardo Amaral Moritz. (/) Uma senhora elegante de nossa sociedade, comentava em recente reunião, com muita simpatia, a nova fase em telas, trabalhos assinados pelo renomado artista Rodrigo de Haro, que foram expostos no salão de festa do Centro Comercial, Aderbal Ramos da Silva. (/) Sábado às 20 horas na Capela do Colégio Catarinense Rosana Mussi e Dirceu Jendiroba, vão receber a bênção do casamento. Convidados serão recepcionados no salão de festa do clube Doze de Agosto. (/) Besc Financeira S.A., Crédito, Financiamento e Investimentos realizou contrato com trinta Prefeituras do Estado. Os financiamentos analisados pela diretoria, são destinados pela diretoria, são destinados a compra de equipamentos rodoviários. (/) Celinha Pereira Azambuja uma catarinense radicada na alta sociedade do Rio de Janeiro, na última semana em seu belo apartamento na Avenida Atlântica recebeu o mundo elegante do Rio, para um jantar. A

Cinema

Darci Costa

TUDO QUE VOCÊ SEMPRE QUIS SABER SOBRE O SEXO - Comédia americana de Woody Allen, com sete episódios, em linha satírica, partindo do livro do Dr. David Reuben. Woody Allen, John Carradine, Lou Jacoby, Anthony Quayle, Tony Randall, Burt Reynolds, Gene Wilder. Censura 18 anos. Cextur 2-4-7-45-9-45. O SAPATINHO DE CRISTAL (The Glass Slipper) Musical da Metro em reapresentação, Charles Walters dirige um roteiro baseado na história da Cinderella e do Príncipe Encantado. Leslie Caron, após o sucesso de Lili, acompanhada do inglês Michael Wilding, faz a heróina. No elenco ainda: Keenan Wynn, Estele Winwood, Elsa Lanchester, Amanda Blake. Boa música e excelente nível de produção. Merece uma revista. Coral 3-8-10 horas. A VERDADE DE CADA UM (The National Health) - Comédia inglesa, satirizando as relações entre médicos, pacientes e enfermeiras, num hospital em bairro pobre de Londres. Uma roda viva, onde aparecem Lynn Redgrave, Colin Blakely, Eleanor Bron, Jim Dale, Donald Sinden. Direção de Jack Gold - Censura 18 anos. Ritz 5-7-45-9-45 horas.

Horóscopo

Omar Cardoso

ÁRIES - Dia promissor, devido ao bom aspecto astral, reinante em seu Horóscopo. Terá sucesso profissional, social e financeiro, principalmente se agir com inteligência e sem precipitação. Boas chances no setor amoroso. TOURO - Aproveite este dia para tratar de assuntos de seu interesse, profissionais e financeiros. Poderá ter chances de utilizar novas idéias, principalmente se estas se aplicarem ao campo dos negócios. Harmonioso ao amor e à vida familiar. GÊMEOS - Bom dia para tratar com advogados, padres e com pessoas ligadas à Justiça. Contudo, deverá tomar cuidado com acidentes, cuidar de sua saúde e de seu crédito. Não realize negócios novos, agora. Espere. CANCER - Dia em que estará predisposto a discutir com alguém de sua família. Evite-o, para não estragar este dia, que tem tudo para beneficiá-lo, no campo profissional, financeiro e social. As viagens e o amor estão favorecidos. LEÃO - Chances de realizar negócios rentosos e de empregar, com sucesso, novas idéias, em seu campo profissional. Aproveite, porque muito progredirá, financeira e materialmente. Êxito romântico, social e em viagens. VIRGEM - Poderá, neste dia, receber notícias e informações importantes ao seu progresso profissional e social. Todavia, se ainda não aniversariou, deverá cuidar da saúde e precaver-se contra acidentes e negócios precipitados. LIBRA - Dia dos melhores para tratar com políticos, diplomatas ou pessoas ligadas ao poder político. Bom para negócios relacionados com casas, terrenos e transportes. Todavia, haverá dificuldades no lar. ESCORPIÃO - Seja mais hábil, perito e inteligente, neste dia, pois disso depende, e muito, o seu sucesso. Procure, também, influenciar pessoas importantes, financeiramente, ao seu futuro. Bom para novas amizades e para a vida sentimental. SAGITÁRIO - A coragem e o espírito de iniciativa o auxiliarão no empreendimento de novos negócios, no campo profissional e em sua ascensão financeira e social. Dia excelente, também, para solucionar questões pendentes. CAPRICÓRNI - Uma vez que o trânsito solar, pelo signo de Virgem, tende a ser-lhe propício, no plano profissional, financeiro e nas relações com familiares e empregados, aproveite esta boa influência para tirar proveito dessa situação. AQUÁRIO - Não se desesperie diante das circunstâncias que a vida nos oferece. Pense e aja como um autêntico aquariano, dizendo e mentalizando, constantemente, esta frase: "TODOS OS DIAS, SOB TODOS OS PONTOS DE VISTA, VOU CADA VEZ MELHOR". PEIXES - Procure dar vazão à sua imaginação e cuidar de assuntos de seu maior interesse. Sucesso em novas associações, com nativos de Capricórnio ou Touro, e nos negócios, realizados junto ao sexo oposto. Pode viajar e amar.

Turismo?
O hotel mais caro de Santa Catarina nesta temporada de verão, não é o Laguna Tourist como muitos podem pensar (e que oferece, além da maravilhosa praia do Gi, uma série de excelentes serviços, incluindo cinematográfica piscina, boate, restaurante dos mais sofisticados, enfim, todo um gabaritado complexo hoteleiro, por Cr\$ 320,00 a diária do casal), nem o Plaza Itapema (que tem a oferecer os mesmíssimos confortos, mais bangalôs, por Cr\$ 250,00, o casal), mas, pasmem, o Canas Beach, em Canasvieiras, naturalmente, que cobra Cr\$ 330,00 pela diárias de duas pessoas. E mais Cr\$ 50,00 por colchão que se coloque para crianças de até cinco anos - se ultrapassar essa faixa de idade, novo apartamento, nova diária. E o hotel tem a oferecer, além do café da manhã, um razoável restaurante. Apenas. Nem a praia encontra-se convidativa, tal a quantidade de piche que vem dar na areia, pouca areia diga-se de passagem. * Enquanto isso, a Espanha, que tem na renda do turismo a sua principal fonte, já determinou os preços máximos quypoderão ser cobrados nos estabelecimentos hoteleiros mais modestos, é bem verdade. São os tais, classificados na categoria de **fundas** e casas de hóspedes. É de matar de inveja: quarto simples sem lavabo, 80 pesetas (Cr\$ 13,00); quarto duplo, 145 pesetas (Cr\$ 23,00); quarto para três pessoas, 180 pesetas (Cr\$ 29,00); quarto para quatro pessoas, 220 pesetas (Cr\$ 35,00); quarto simples com lavabo, 90 pesetas (Cr\$ 15,00); quarto duplo, 160 pesetas (Cr\$ 25,00); quarto para três pessoas, 221 pesetas (Cr\$ 35,00) e para quatro pessoas, 260 pesetas (Cr\$ 41,00). * Comparem. E vejam se há possibilidade de se fazer turismo interno no Brasil. - a não ser que o turista seja milionário. Porque, como já disse outro dia, o pobre está se mandando para Buenos Aires e o remediado para a Europa. Sai muito mais em conta. ..

Avaianadas
Com João Salum de férias, em Canasvieiras, vindo a cidade somente para vender fazendas na sua loja da Felipe Schmidt, o Avaf, ao que tudo indica, está acefalo. Isso porque, aparentemente, não existe vice-presidente (su tem, é uma figura tão misteriosa que ninguém ainda conseguiu descobrir quem é, nem o Mário Medaglia). Há quem diga que Salum não tomou conhecimento nem do desmoronamento, dia desses de ventos e chuvas fortíssimos, de parte do muro do "majestoso" estádio da rua Bocaíuva. Mas, é bom mesmo que o muro continue em ruínas por mais algum bom tempo; assim, todos poderão tomar conhecimento do calamitoso estado em que se encontra o dito campo da Liga. Dá pena ver.

O único posto de gasolina de Canasvieiras, simplesmente não vende gasolina... Como não vende nada. Está fechado.



"Se é para o bem de todos e felicidade geral da nação, diga ao povo que eu volto"
Deverá chegar a Florianópolis, lá por volta do dia 20 de janeiro, nada mais nada menos do que a nossa Dulce Augusta Pereira Buendgens, popular **Dulcinha**. Depois de quase um ano passado ao sabor de Brighton, pequena cidade ao sul de Londres, balneário rente ao Canal da Mancha, a Camboriú lá deles, Dulcinha mandou dizer que não aguenta mais de frio e que está louca para um banho de mar na Joaquina. E por isso, e muitas outras coisas mais, a menina diz que voltará - e pronto. Para a alegria geral da garotada. Foto de Paulo Dutra.

A Felipa não mudou de sexo: ainda não é calçado.
A Felipa já está fechada, entregue aos pedestres, de quem, aliás sempre foi. Agora, o povo outra coisa não faz: espera pelo calçado. E discute como será, como deixará de ser, dá palpites, sugestões, as mais rocambolésicas. Uns querem fontes luminosas, outros querem passarelas, há ainda os que querem escadarias de mármore, que é para passar os dias descendo e subindo. Enfim, todos querem alguma coisa. * O prefeito Dão diz que as obras (a cirurgia plástica) só serão possíveis depois que a Celesc, a Casan e a Telesc, principalmente as duas primeiras, executarem obras de infra-estrutura - sem as quais não haverá possibilidade de execução de tantos benefícios, tais como o calçado propriamente dito, jardins, bancos, bancas (de revistas, flores), coisas assim, para o conforto do ilhéu ou de outros que por ventura aqui aparecerem, principalmente para aqueles que não tem nada a fazer e que adoram um papo além. * Já imaginaram? O calçado será, com toda a certeza, um motivo a mais para o ilhéu não trabalhar o que, por natureza, tanto adora. . .

Vinicius por Gracindo
O serviço de relações públicas do Laguna Tourist informa: ao invés de Vinicius, Toquinho e Maria Creusa, conforme estava programado para o dia 24 de janeiro, sábado, virá Paulo Gracindo e o show Brasileiro, Profissão Esperança. É que, segundo consta, Vinicius, no momento, não quer saber de maiores programações: curte a sua nova mulherzinha, a milésima, uma linda argentina de 25 anos.

Prestem atenção para esta nota:
No decorrer deste mês, provavelmente a 24, o governo federal anunciará importante consolidação que virá por fim em muitos litígios nas áreas administrativa e judiciária do Brasil.

SOCIEDADE HARMONIA LYRA

Rua XV de Novembro no. 485
JOINVILLE - SANTA CATARINA

Comunicamos a quem possa interessar, que acha-se à disposição em nossa Secretaria, o EDITAL DE CONDIÇÕES BÁSICA PARA A OCUPAÇÃO DO CARGO DE

ECÔNOMO

de nossa Sociedade, cujo prazo de retirada expirará no próximo dia 10 de fevereiro.

Maiores informações poderão ser prestadas na própria Secretaria ou pelo telefone (0474) 3920

A DIRETORIA

EDITAL - CONCORRÊNCIA PÚBLICA Nº 002/75.

A COMPANHIA CATARINENSE DE ÁGUAS E SANEAMENTO - CASAN -, sociedade de economia mista, registrada na Junta Comercial do Estado sob o no. 34.438, C.G.C. do Ministério da Fazenda no. 82.508.433/001, com sede à Rua Tiradentes no. 17, em Florianópolis - S.C., comunica que se encontram a disposição dos interessados, no endereço acima mencionado, os elementos da CONCORRÊNCIA PÚBLICA No. 002/76, destinada a selecionar propostas para aquisição de MATERIAL DE P.V.C. RÍGIDO para os Sistemas de Abastecimento de Águas das cidades de JOINVILLE - SANTA CECÍLIA - LEBON RÉGIS - PONTE ALTA - FRAIBURGO e TAIÓ - S.C.

O EDITAL encontra-se afixado no mural da recepção da CASAN, andar térreo, local onde deverão ser entregues as propostas até o dia 13 (treze) de Fevereiro de 1976, às 15:00 (quinze) horas.

Florianópolis, 13 de Janeiro de 1976.

A DIRETORIA

Beto Stodieck

Curtindo a praia. De ônibus

As "Equipes de Nossa Senhora" constituem-se em um movimento surgido em 1938, na França, tendo por objetivo principal uma maior experiência de vida comunitária. Aqui em Florianópolis, há um total de 22 equipes, com seis casais assistentes, auxiliados por um padre. No Estado, são mais de 200 casais



O principal problema que enfrentam os banhistas dispostos a curtir uma praia de ônibus, é a falta de vestiários adequados em nossos balneários. Muitos acabam voltando de calção (eles), e de short (elas), com o biquini por baixo

Fiscalização será maior nos próximos dias

A fiscalização dos veículos de transporte urbano da Capital será intensificada nos próximos dias, passando os fiscais da Divisão de Transportes Coletivos da Prefeitura a exigir com mais energia, das empresas, o cumprimento de suas determinações.

Além da vistoria nos ônibus, que fez com que dos 125 carros existentes 25 fossem tirados de circulação nos últimos tempos, para que entrassem em reparos, o diretor da Divisão de Transportes Coletivos, Décio Gomes de Melo diz, que desde a criação da Divisão há um ano e com mais energia nos últimos meses, a observação dos ônibus por 11 fiscais tem obtido resultados bons e até elogiados pelo público.

Os 11 fiscais, sendo um deles de ronda, que verifica o cumprimento dos horários, se localizam nos seguintes pontos: praça Pio XII, ponto dos ônibus do Bom Abrigo na rua Francisco Tolentino, Largo da Alfândega, praça Pereira Oliveira, praça da Bandeira e ponto de ônibus Escola na FAC.

INCUMBÊNCIAS

Os fiscais devem realizar, entre outros, os seguintes trabalhos: observar a limpeza dos coletivos e vistoriá-los cada vez que chegam ao ponto final; anotar os horários de chegada e saída dos carros; emitir intimações às empresas; anotar reclamações dos usuários, verificando principalmente o relacionamento entre usuários e motoristas e cobradores.

Para serem mais facilmente identificados pela população, os fiscais usam crachás na camisa e recebem as reclamações diretamente. Segundo Décio Gomes de Melo, as principais reclamações do público são referentes a falta de número suficiente de ônibus principalmente nas horas do "rush". Este é o problema que a Divisão está tentando resolver aconselhando aos empresários a aumentar o número de viagens e de carros e "assim colaboramos até para um esquema mais racional e organizado das empresas".

Atualmente as reclamações já diminuíram, garante também Décio, porém "a fiscalização ainda não é cem por cento porque os serviços precisam ser continuamente melhorados". Por isso, "agora vamos fiscalizar mais energeticamente, e também sobre outros aspectos, um dos quais será a verificação do motorista que fuma ao volante. Segundo Décio "uns dois acidentes nos últimos tempos aconteceram porque o motorista estava entretido em fumar".

UNIFORMES

Os 11 fiscais da Divisão de Transportes Coletivos da Prefeitura trabalham em dois turnos: das 7 às 13 horas e das 13 às 19 horas, sempre num período completo porém perfazendo 8 horas diárias pelo rodízio que fazem de pontos de localização.

Atualmente, a indicação da Prefeitura é que as empresas providenciem a uniformização de seus empregados; a empresa Canasvieiras foi a primeira a atender a exigência uniformizando primeiramente seus motoristas. Segunda-feira, a Ribeironense fez o mesmo. Todos os motoristas e cobradores da Capital são, também cadastrados na Divisão respectiva na Prefeitura e, anotados todos os seus procedimentos, mudanças de emprego, etc.

Segundo Décio, os 25 carros tirados de circulação por apresentarem defeitos estão voltando gradativamente a funcionar já devidamente recuperados. Os fiscais chegam a fazer a revisão dos mesmos numa proporção de 6 por dia. Cada empresa, porém, chega a tirar cerca de 3 ônibus por semana para efetuar novos reparos.

Quem não tem automóvel, nem por isso deixa de aproveitar as delícias de uma praia: principalmente aos sábados e domingos são grandes as filas nos terminais de ônibus da cidade. Apesar das linhas normais para os diversos balneários continuarem a cumprir rigorosamente seus horários, os banhistas preferem esperar, na maioria das vezes sentados nas calçadas, a chegada dos coletivos colocados especialmente à disposição pelas empresas.

Quem chega ao terminal da Prainha no período da manhã encontra dois tipos distintos de usuários de ônibus. O grupo de banhistas se destaca do outro, pela despreocupação e tranquilidade e ainda pelos trajes, pois a maioria veste shorts ou bermudas e carrega um grande número de sacolas com os apetrechos necessários. Os usuários das linhas colocadas especialmente para as praias são na maioria jovens que trabalham e não tem condições de aproveitar o sol e o mar, a não ser nos fins de semana.

Raramente, podem ser vistas senhoras acompanhadas de crianças uma vez que estas preferem esperar que os maridos se desliguem do trabalho no sábado à tarde, para então arrumar as sacolas e desfrutar uma praia.

HORÁRIOS

Recentemente, quatro empresas de transportes coletivos solicitaram à Prefeitura Municipal a concessão de novas linhas para o transporte especial de veranistas para as praias, respectivamente Trindadense, Liemoense, Ribeironense e Canasvieiras, com a condição das mesmas só funcionarem

nos sábados, domingos e feriados, quando há maior movimento. Para as praias do Norte da Ilha, nos fins de semana são colocados em média 12 ônibus especiais, sendo que para o Sul onde a afluência de banhistas é muito menor, apenas seis carros.

A Trindadense possui

uma linha especial para a praia de Sambaqui, com tarifa especial de Cr\$ 2,00, sendo que a de linha normal custa Cr\$ 1,50. O horário obedecido por todas as empresas é das 7 às 19 horas, com carros de 30 em 30 minutos. A empresa Liemoense, linha especial para a praia da Tapera, custando

Cr\$ 2,00 a tarifa, contra o preço normal de Cr\$ 1,50. Para a praia da Caieira da Barra do Sul, a tarifa é de Cr\$ 3,00 — preço normal Cr\$ 2,20 e o transporte é feito pela empresa Ribeironense. A empresa Canasvieiras possui quatro linhas especiais para os balneários, sendo que Aranhas (Ingle-

ses) a preço especial de Cr\$ 4,00 — normal Cr\$ 3,40; Ponta Grossa, tarifa de Cr\$ 4,00 — normal Cr\$ 3,00; Ponta das Canas a Cr\$ 4,00 a tarifa — normal Cr\$ 3,00, tendo implantado uma linha que funciona somente em caráter especial para a praia de Jurerê, também a Cr\$ 4,00.

O movimento das famílias. Com um objetivo: a vida comunitária

Quem não tem carro próprio, não desanima, ao ver o sol e o calor desta ilha de sol e mar. Toma uma dose de coragem, entra num ônibus lotado, e sai com um destino fixo, pois esses coletivos fazem as linhas de poucas praias. É uma aventura.

Por Oscar Rosa

As "Equipes de Nossa Senhora", movimento católico, leigo, têm por objetivo e finalidade o crescimento da espiritualidade na família. Quem fala sobre ele é o casal Eda e Aldo Brito, responsável pelo setor Florianópolis da entidade.

Explica o casal o surgimento do Movimento, dizendo ter sido fundado na França, em 1938, quando um grupo de casais católicos, sentindo a necessidade de um aprofundamento em suas vidas espirituais, bem como viverem o auxílio mútuo fraternal, e tendo como diretor um sacerdote de Paris, padre Caffarel, decidiu unir-se em Equipes.

Foi justamente durante a Guerra que o Movimento se solidificou e começou a crescer. Famílias desfeitas, prisões, perseguições de toda sorte, fizeram com que esses casais encontrassem na oração em pequenos grupos a força necessária para viverem a entre-ajuda e o seu cristianismo.

OS OBJETIVOS

Eda e Aldo revelam que o Movimento se baseia em Equipes, grupo de seis a sete casais, do mesmo nível cultural, com uma certa formação religiosa, e desejosos de experiências de vida comunitária. Os grupos são orientados por casais mais experientes, durante seis meses, sempre contando com a presença de um sacerdote, que os auxilia. A equipe formada, passa então a ter reuniões mensais.

De 1938 a 1947, grupos foram se constituindo em número cada vez maior, sempre sob a orientação de Caffarel. E os primeiros passos que deram aqueles casais, "que queriam

levar uma vida cada vez mais cristã dentro de seu matrimônio, desejosos de se ajudarem uns aos outros no seio de uma equipe", foram grandes provações, mas também de grandes alegrias.

Eles desde logo sentiram e viveram as agruras da guerra, com todos seus horrores; eram lares bombardeados, famílias desfeitas, fome, pais prisioneiros, até fuzilados. Foi então o grande momento onde o auxílio mútuo se fez presente sob a forma de orações e sacrifícios, bem como quanto ao aspecto material.

Em 1949, após nove anos de existência, tornava-se necessário dar uma forte estrutura a esses grupos de casais que se multiplicavam. Foi então redigido o Estatuto das Equipes de Nossa Senhora, que serviria de base ao Movimento. E o seu desenvolvimento continuava na França, para em seguida se estender aos países de língua francesa e aos demais países.

PEREGRINAÇÃO MUNDIAL

Em 1959, uma peregrinação de mil casais a Roma inaugurou uma nova etapa na história do Movimento. O papa Paulo João XXIII dirigiu às Equipes de Nossa Senhora um importante discurso. O Movimento já contava então com 1.100 equipes espalhadas por 19 países.

Com a organização de sua estrutura administrativa, o Movimento passou a contar em Paris com o chamado Centro Diretor Internacional, grupo de casais que dirige os destinos das Equipes de Nossa Senhora.

Em 1962 o número das Equipes cresceu para 2.000 e em 1965 Paulo VI se dirigiu, em audiência, a 36 casais das Equipes de Nossa Senhora que se reuniam em Roma e vindos de 16 países. O Papa encorajou vigorosamente o Movimento, a continuar sua ação e a se abrir sempre a outros casais.

ESTATÍSTICA

Uma estatística publicada em 1970, informava que nessa época já havia 3.000 equipes no ano de 1966 e 3.500 em 1970, constituídas em 31 países, agrupando cerca de 20.000 casais.

No dia 4 de maio de 1970 as Equipes de Nossa Senhora viveram outro de seus grandes dias, quando 2.000 casais foram recebidos em audiência particular pelo Papa Paulo VI na Basílica de São Pedro, em Roma, tendo então S. Santidade pronunciado a sua alocução "Família, Escola de Santidade".

Da França, o Movimento se espalhou para todos os países da Europa Ocidental, estando hoje, com núcleos nos Estados Unidos, Vietnã, Japão, Índia, Canadá, Irlanda, Inglaterra, Líbano, Congo e nos diversos países de língua francesa. No mundo, hoje, são mais de 5.000 Equipes de Nossa Senhora.

NO BRASIL

O Movimento surgiu no Brasil em 1945, em São Paulo, logo se espalhando especialmente pelos Estados Unidos da Região Sul, sendo que hoje existem casais formand o Equipes em Manaus, Brasília e Belém.

Em Santa Catarina, o Movimento,

segundo Eda e Aldo, teve seu início pelas mãos de Padre Francisco Bianchini em 1955, que orientou a formação da primeira Equipe, ainda hoje sob a sua direção espiritual. Passado 20 anos, e contando com mais de 200 casais, em Santa Catarina, há hoje equipes de Nossa Senhora nas cidades de Florianópolis, Brusque, Blumenau, Itajaí, Navegantes, Botuverá, Guabiruba, Azambuja e agora, com início no Sul, em Criciúma e Rio Maina. (Em Florianópolis, são em número de 22 Equipes com seis casais assistentes, auxiliados por um padre).

O DIVÓRCIO

Quando se faz a pergunta aos dirigentes das Equipes de Nossa Senhora o que pensavam sobre o divórcio, a resposta foi rápida: "Primeiramente não vejo sentido na pergunta do repórter. Como pode uma organização fundada nos princípios teológicos posicionar-se contra ou favor do divórcio, se é da essência do próprio processo a indissolubilidade do vínculo matrimonial?"

Isto não significa dizer que estejamos cegos para a realidade social que registra, desde que o homem é pecador e mortal, uma evidente minoria de famílias despertadas".

Continuando, explicam: "As ENS, como movimento de espiritualidade conjugal, objetivam alcançar a satisfação e pelo matrimônio. Busca-se a consolidação da família como base social segura e fundada na solidez da indissolubilidade do vínculo matrimonial. A família monogâmica e indissolúvel sempre foi apontada como mode-

lo perfeito".

Os militantes das Equipes de Nossa Senhora (ENS) afirmam que quem fala em santidade fala de seguir o caminho da perfeição, daí porque, asseguram, a família perfeita ser aquela fundada no amor que exige; que é exigente, por algo indissolúvel, "e nem mesmo poderia ser de outra forma".

Convém dizer-se — continuam os dirigentes — que nas ENS não se busca estudar ou aprender a viver partindo do errado ou preocupados em "remendos", extirpações ou "castrações". Busca-se encontrar fórmulas, modos, enquadramentos para que o amor conjugal, o amor a dois seja permanentemente entendido e vivido.

Ninguém casa com amor por tempo determinado, "por prestação" ou, tentar para ver se dá certo. Casa-se para ser feliz e busca-se essa felicidade num dia-a-dia constante".

ANTITESE DO DIVÓRCIO

Amar e ser feliz — explicam — consiste basicamente em, superando os egoísmos, fazer o outro feliz. "Esta tese é totalmente adversa e antagônica e em dialética a antítese do divórcio, cuja base repousa nos egocentrismos e egoísmos".

Amar é conhecer; é doar-se; é responsabilizar-se pelo outro procurando valorizá-lo. Sem ênfases nos defeitos, cada esposo (a) deve ser um apoio numa constante superação dessas deficiências e valorização das virtudes enal-

tecendo-as".

Em sua extensa resposta em relação ao divórcio, os dirigentes das ENS declaram que "o amor é fecundo. Não existe amor sem fecundidade; fecundidade na prole; fecundidade no serviço aos outros; fecundidade social. Pois quem constitui um lar e se casa deve entender que assumiu o compromisso voluntariamente, porém constituída a família passa a ser propriedade social, falhando aos pais direito de individualmente decidirem sobre o divórcio.

Na família, implícitos estão direitos e prerrogativas de outros: os filhos, parentes e a sociedade como um todo.

Assim é que nos ENS estamos muito preocupados (pré-ocupados, isto é, com a atenção e desvelos tomado por outras ocupações mais importantes em valorizar o amor conjugal e a paternidade responsável".

Dentro desta dimensão as ENS buscam através dos Cursos de Noivos; pelo testemunho de vida; em palestras e cursos; e principalmente através de seus métodos de trabalho em equipe (pequena "eclesia"), "procurando disseminar o amor, o amor verdadeiro do mesmo modo como "Cristo ama a sua Igreja".

Inicialmente o êxito de toda a ordem social é sustentado pela grande maioria dos casais fecundos, de fidelidade recíproca; respeito mútuo; responsabilidade social e vínculo indissolúvel".

Brandão convoca 18 para Copa Atlântico

O técnico Osvaldo Brandão convocou hoje, a seleção brasileira para disputar o primeiro jogo da Taça do Atlântico, dia 25 de fevereiro, contra o Uruguai, em Montevideu, dizendo que a equipe jogará no ataque e que já está praticamente escalada.

A princípio o time formará com Valdir Peres, Nelinho, Miguel, Amaral e Marinho; Chicão, Falcão e Paulo Cesar, Carpegiani (Rivelino); Flexa, Rivelino (Zico ou Palhinha), e Lula. Os jogadores se apresentam no dia 18, em Porto Alegre, onde realizarão dois treinos de conjuntos antes da estréia.

Após anunciar a convocação, o técnico explicou porque preferiu os 18 jogadores e ainda porque deixou outros de fora. As declarações de Osvaldo Brandão foram as seguintes: Valdir Peres — É um goleiro sensacional. Foi perfeito defendendo a equipe mineira que representou o Brasil no Sul-Americano. Também no campeonato paulista e nacional foi absoluto.

Nelinho — Gostei muito dele no Sul-Americano e no nacional. Ataca e defende com muita categoria e tem um chute terrível.

Miguel — Todo mundo fala muito bem dele. Por isso acho que merece uma chance na seleção.

Amaral — Gosto muito desse zagueiro do Guarani. Acredito que ele possa fazer com o Miguel uma grande zaga, o que não aconteceu no Sul-Americano por faltar tempo de entré-sa-las.

Marinho — Esse não há discussão. É um jogador importante para qualquer seleção.

Chicão — Acompanho esse rapaz em São Paulo e ele é um jogador que fecha a entrada da área com a maior categoria. Também sabe atacar e inclusive contra o meu Palmeiras já

conseguiu três ou quatro gols.

Falcão — É uma das revelações do futebol brasileiro. Tem tudo para se tornar um grande destaque.

Paulo Cesar Carpegiani — Sou seu admirador desde a copa de 74. Ele e Falcão dominam perfeitamente as jogadas de meio campo no Inter e acredito que possam fazer o mesmo na seleção.

Flexa — Vocês do Rio conhecem ele melhor que eu. Flexa é um ponta que é ponta mesmo, e é de ponta assim que eu gosto.

Rivelino — Prefiro o Riva jogando mais no ataque. Foi assim que ele começou comigo no Corinthians. Não gosto muito dele ficando lá atrás só na armação. Comigo ele foi goleador e agora no Fluminense está mostrando que é mais eficiente fazendo o homem que vem do ataque para trás receber um pouco atrás e depois parte para o gol.

Zico — Esse garoto é muito bom.

Lula — A exemplo de Flexa é ponta agressiva que procura sempre a linha de fundo. É de pontas assim que vamos precisar.

OS CONVOCADOS

A relação dos 18 jogadores convocados pelo técnico Osvaldo Brandão é a seguinte:

Goleiros: Valdir Perez (São Paulo) e Jairo (Coritiba), Zagueiros: Nelinho (Cruzeiro) Getúlio (Atlético Mineiro) Beto Fuscão (Grêmio) Miguel (Vasco) Marinho (Botafogo) Amaral (Guarani), meios de campo (Chicão (São Paulo) Falcão e Paulo Cesar Carpegiani (Inter) Rivelino (Fluminense) Givanildo (Santa Cruz), atacantes: Flecha (América) Edu (Palmeiras) Palhinha (Cruzeiro) Zico (Flamengo) Lula (Inter).



seu um esporte muito bem aceito pelo sexo feminino.

Enfaticizou Messina "que este ano existem planos para uma nova política de ação e motivar a classe comercial feminina ao voleibol, um esporte bastante interessante". Este também é o desejo do diretor do Sesc, Milton Pires, que está prestando todo o apoio a esta iniciativa e pretende também dinamizar o handebol.

Técnicamente o voleibol é um esporte bastante difícil para quem está iniciando, devendo inclusive haver a convicção que os resultados positivos só virão a longo prazo. Mas disso Messina está consciente, pois, no treino de terça-feira demonstrou muita habilidade e paciência para transmitir seus conhecimentos para as moças.

TENIS DE SALÃO

Os estagiários do Sesc, liderados por Messina, pretendem lançar no Sesc uma nova modalidade de esporte que inclusive poderá alcançar uma boa aceitação através dos comerciantes: o tênis de salão. Explicou o instrutor que esta nova modalidade será uma variação do tênis de campo adaptado para a quadra de voleibol, um ping-pong melhora-do. Até as regras estão sendo elaboradas pelos estagiários.

Edson Pereira no Rio de Janeiro buscando recursos para o remo

O vice-presidente da Federação Aquática de Santa Catarina, Edson Altino Pereira, segue para o Rio de Janeiro onde vai se encontrar com o diretor dos Esportes Aquáticos da CBD, visando resolver assuntos referentes ao remo catarinense.

Edinho recebeu passagem do CRD e vai ao Rio objetivando concluir um pedido anteriormente feito à entidade, sobre uma verba de 10 mil cruzeiros mensais, destinada aos treinamentos das guarnições que estão sendo preparadas pelo técnico Wilson Reberg, contratado es-

pecialmente para este fim.

Como os treinamentos estão sendo efetuados de forma intensiva, surpreendendo inclusive aos próprios remadores quanto aos novos métodos utilizados, Edinho quer oferecer aos mesmos melhores condições de alimentação.

Ainda no Rio de Janeiro o dirigente vai solicitar a doação de seis barcos, menos o Oito, destinados à FASC, para que os treinamentos se desenvolvam de forma mais eficiente e sem a necessidade de utilizar as embarcações dos clubes.

ROLF NA ALEMANHA

O garoto Rolf Kreutsfeld, campeão brasileiro juvenil, vai participar do convênio DED-MEC, com um estágio na Alemanha, a fim de se especializar nas modernas técnicas do remo mundial.

O pedido feito por Jatáhy não estava sendo bem aceito pela CBD, mas a atuação do governador Antônio

Carlos Konder, que pessoalmente fez a solicitação no sentido de conseguir uma oportunidade ao garoto, prontamente foi atendido pela entidade.

No dia 20 Rolf segue para o Rio de Janeiro para um período de treinamento visando as eliminatórias para o Sul-Americano juvenil.

Caixa Econômica Federal Loteria Esportiva

Resultado provisório do Concurso—teste no. 269, apurado em 12-01-76.

Total líquido a ratear Cr\$ 17.706.108,75. 1.041 apostas ganhadoras com 13 pontos, cabendo a cada uma Cr\$ 17.008,75.

Discriminação de apostas ganhadoras por estado:

Agoas	2
Amazonas	11
Bahia	36
Brasília	25
Ceará	7
Espírito Santo	23
Rio de Janeiro	234
Goias	20
Maranhão	6
Mato Grosso	15
Minas Gerais	105
Pará	24
Paraná	44
Paraná	7
Pernambuco	17
Piauí	2
Rio Grande do Norte	1
Rio Grande do Sul	66
Santa Catarina	12
São Paulo	383
Sergipe	1

Os números dos bilhetes vencedores no Estado de Santa Catarina são os seguintes:

COD.REV.	No. CARTÃO
20-10.004	908.816
20-10.005	538.284
20-10.005	539.495
20-10.011	610.931
20-10.012	676.131
20-10.018	813.552
20-10.020	496.591
20-10.033	838.812
20-10.035	302.933
20-10.052	393.933
20-10.063	293.357
20-10.064	300.658

OBSERVAÇÃO: Para recebimento dos prêmios, os ganhadores deverão aguardar a ratificação ou retificação deste resultado neste jornal.

Caixa Econômica Federal AVISO

VENDA DE TERRENO — RUA ARNO HOESCHEL — FPOLIS — SC.

1. A Caixa Econômica Federal comunica que venderá, pela melhor oferta, de acordo com o Edital no. 11/76—CPC, que se encontra à disposição dos interessados, o imóvel a seguir caracterizado:

ENDERECO: Rua ARNO HOESCHEL — FLORIANÓPOLIS — SC.

NATUREZA: TERRENO — no centro da cidade de Florianópolis, topografia plana, nada que onere sua urbanização, atravessado por uma vala com capeamento de pedra, solo argiloso, boa permeabilidade, forma irregular com área total de 1.304,69m². Localizado na área onde se situa a zona central de Fpolis, extremado ao Sul com quem de direito na extensão de 18,20m; ao Norte com terras de Antonio N. Gallego, na extensão de 80m com Rua Arno Hoeschel e a Oeste uma linha quebrada com várias dimensões e alguns proprietários. O terreno é servido por calçamento, esgoto, telefone, água, luz.

PREÇO MÍNIMO — Cr\$ 704.840,36 (setecentos e quatro mil e oitocentos e quarenta cruzeiros e trinta e seis centavos).

2. Os interessados, pessoas físicas e jurídicas, poderão obter o Edital com as condições básicas de venda, nos seguintes endereços: Comissão Permanente de Compras e Contratações — CPC — Caixa Econômica Federal — Filial de Santa Catarina - Praça XV de Novembro, 30 - Fpolis - SC, ou em qualquer Agência da CEF, no interior do Estado, onde serão prestados quaisquer outros esclarecimentos.

3. Serão admitidas propostas pelo preço à vista ou mediante financiamento, através da Caixa Econômica Federal.

4. As propostas, deverão ser entregues, por escrito, em envelope fechado pelo proponente ou por procuração do mesmo, até às quinze (15) horas do dia 12/2/76 - no salão nobre da CEF - Pç.XV de novembro 30 em Florianópolis - SC.

ANATOMIA DE UM ENVELOPE

Papel kraft de fibras longas e incomparável resistência. Como deve ser um bom envelope.

Adesivo de alta qualidade garante o sigilo de sua correspondência.

Diversas cores.

Formatos padronizados de acordo com a legislação vigente, recomendações dos Correios e normas DIN e ISO.

Desenho exclusivo, moderno e funcional.

Envelope Celucat conquista à primeira vista. Suas qualidades convencem os mais exigentes. Fabricados em moderna maquinaria e sob rigoroso controle apresentam absoluta uniformidade. Seu uso está modificando o conceito de envelope no Brasil. Celucat, o envelope bonito.

celucat

rus libero badaio 425/25° fones 34 3471 239 1515 são paulo
br 116 km 352 fone 22 2868 88 500 itages sc

STATUS- Decorações e Serviços Ltda.

CONSTRUÇÃO CIVIL REFORMAS

Rua: Jerônimo Coelho, 343 — Fone: 22-1903 — FLORIANÓPOLIS — SC.

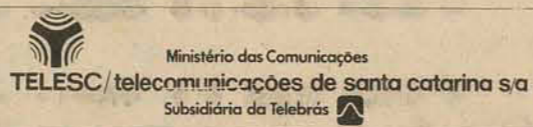

A TELESC NECESSITA DE DIGITADORAS COM EXPERIÊNCIA

As interessadas deverão procurar o centro de Processamento de Dados da TELESC, à Praça Pereira Oliveira em Florianópolis.

ORTN OBRIGAÇÕES REAJUSTÁVEIS DO TESOIRO NACIONAL AVISO IMPORTANTE

O BANCO DE CRÉDITO REAL DE MINAS GERAIS S.A. avisa, a quem possa interessar que se acha extraviado o seguinte Certificado representativo de ORTN ao portador: Hum (1) Certificado no. 035.378, série H, emitido em 18.11.75 para vencimento em 18.11.1977, prazo de 2 (dois) anos, juros de 4% a.a., de 50.000 (cinquenta mil) ORTN, de sua exclusiva propriedade, em razão do que ficam alertados de tal certificado não poderá ser negociado.

NA TEORIA, TODOS OS DISJUNTORES TERMO-MAGNÉTICOS SÃO IGUAIS. NA PRÁTICA, A QUALIDADE GE É A GRANDE DIFERENÇA.

Ao instalar um disjuntor termo-magnético, você deseja, principalmente, segurança total contra sobrecargas e curtos-circuitos, que podem provocar incêndios. Por isso, a GE do Brasil lança sua nova linha de disjuntores tipo TQC, totalmente fabricada no Brasil, com o mais rígido controle de qualidade já utilizado no setor de eletricidade.

O resultado é a confiabilidade absoluta na calibração, desligamento instantâneo de todos os pólos para bi e tripolares e durabilidade testada para 10.000 operações de liga-desliga. Agora, você não tem mais desculpas para escolher disjuntores termo-magnéticos no escuro: já existe a garantia de qualidade GE.

GENERAL ELECTRIC DO BRASIL S.A.

DEPARTAMENTO DE MATERIAL PARA INSTALAÇÕES ELÉTRICAS
Cidade Industrial - Contagem - M. G.



PARANÁ E NORTE DE SANTA CATARINA

GE-CURITIBA
Rua André de Barros, 715 - Fone: 22-1251
Vendas: Sergio Roberto Sabatke

TRIPOLAR
240/415 V
10-100 A

UNIPOLAR
120/240 V
10-100 A

BIPOLAR
240/415 V
10-100 A

