

O TEMPG — Pressão atmosférica média: 1008,1 milibares. Temperatura média do dia: 26,9 graus com máximo na maior insolação de 33,9 graus e mínimo à noite de 21,0 graus (no planalto a média mínima será de 14,5 graus). Estado médio do céu: cumulus, stratus, cumulonimbus, de meio claro a encoberto. Nevoeiros noturnos nas margens de rios, serras e litoral. Estado médio do tempo: no planalto — trovoadas e chuvas passageiras, principalmente sobre as bacias de rios. Ventos de rajadas. No litoral, instabilidades passageiras, passando a completamente bom. (Possível trovoadas sobre as serras à tarde, passageiras). Previsão: A. Seixas Netto.

# O ESTADO

Florianópolis — Sábado, 10 de janeiro de 1976 — Ano 61 — No. 18.257 — Edição de hoje 16 páginas — Cr\$ 2,00

FESTIVAL DE FILME DE PUBLICIDADE — Na próxima segunda-feira, às 10 horas, no Cine Cecomtur, serão exibidos os filmes de propaganda premiados no recente Festival de Veneza, numa promoção da Associação Catarinense de Propaganda e da Cinema e Publicidade do Brasil S/A, que convidam aos publicitários e aos interessados no tema. Na oportunidade, serão exibidos filmes de alta qualidade técnica e criativa, dentre eles o "Homem de mais de 40 anos", o primeiro e único filme brasileiro consagrado com o Leão de Ouro do Festival Internacional de Veneza. A entrada é franca.

## Lages: Banco assaltado em mais de Cr\$ 100 mil

Depois de dominarem o guarda de segurança, cinco homens fortemente armados assaltaram a agência do Bamerindus em Lages, levando dos caixas importância superior a Cr\$ 100 mil. Os assaltantes fugiram num Galaxie, com toda a polícia em sua pista. (Pg. 11)

**Gaseificação do carvão traz Araken de Oliveira ao Estado**

Página 3

**China prepara funerais de Chou-En-Lai e Teng-Hsiao-Ping é o sucessor**

Página 2.

**Arena vê nas cassações zelo aos princípios revolucionários**

Página 5.

**Lindoso ao MDB: "para navegar é preciso ter sabedoria"**

Página 5.

**TRE começa a preparar o pleito revendo fichário dos eleitores**

Página 3.

**Santa Catarina duplica as suas reservas de carvão mineral**

Página 6.

### SOL

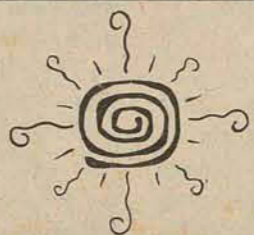

A sombra prudente de um guarda-sol é indispensável aos iniciados nesta perigosa operação "bronzamento". Segundo o dermatologista Jorge José de Souza Filho, a "cor-do-verão" nada mais é que uma defesa da pele, que produz pigmentos para proteger-se da radiação ultra-violeta. Bronzear é preciso, mas um pouco de cada vez, gradativamente. (Pg. 16)

### CHUVA

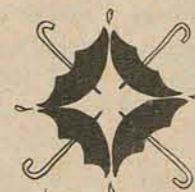

De repente o céu turvou-se, nuvens carregadas sobrevoaram a cidade prenunciando o temporal que alagou ruas, entupiu bueiros e, como havia energia demais concentrada nos cumulus nimbus, faltou luz na cidade. Norma que já se incorporou aos estatutos da Celesc. As ruas se transformaram em copiosos afluentes a borrfar transeuntes. (Pg. 16)

**Desidratação fez três mortos e já internou 200 em SC**

Página 9.

**É amanhã. Cada um por sua vaga.**

Ontem, como hoje, véspera do Vestibular, foi dia de revisão final de toda a matéria aprendida penosamente durante todo o ano, nos cursinhos. Até o refrigerio das praias serviu para atilar as memórias das futuras universitárias. O Detran já programou o esquema do trânsito a vigorar a partir de amanhã. (Pg. 16)

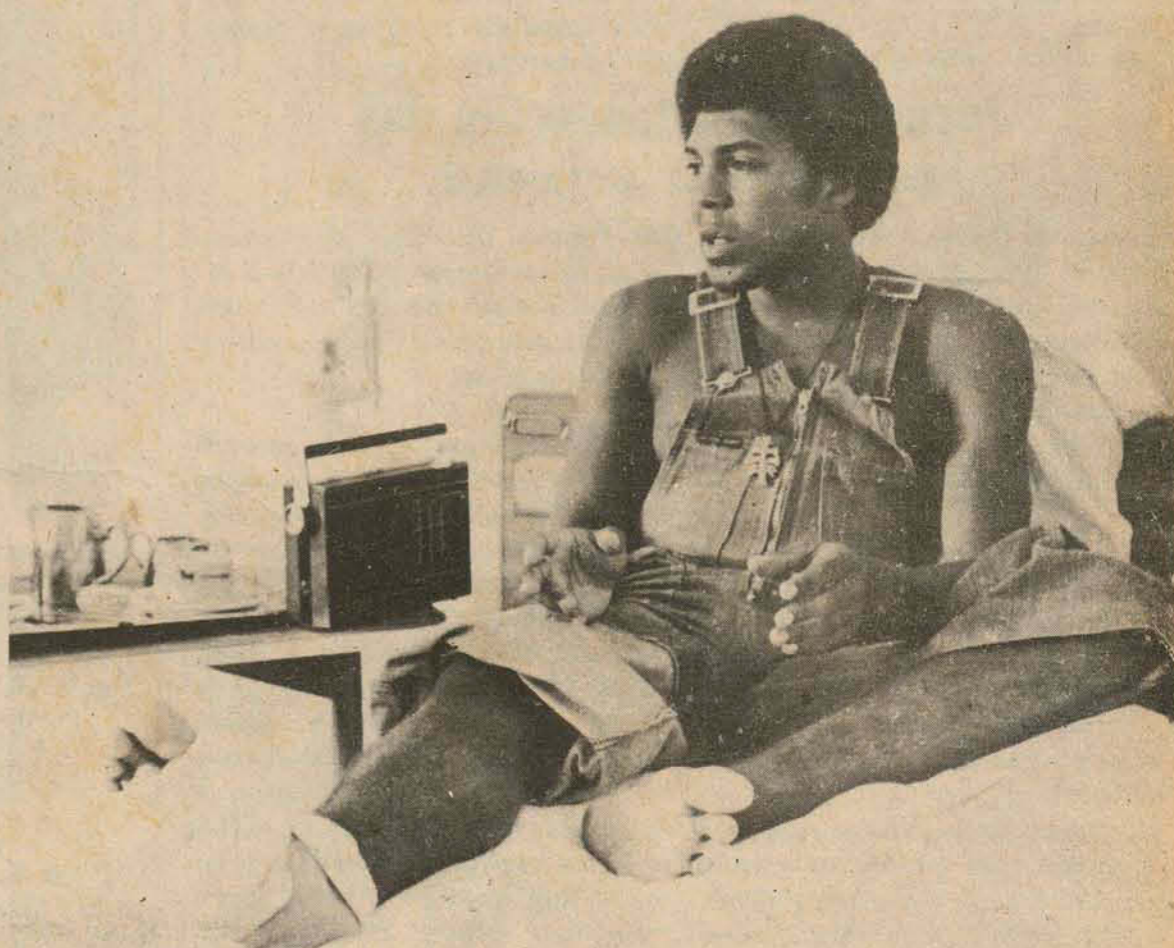
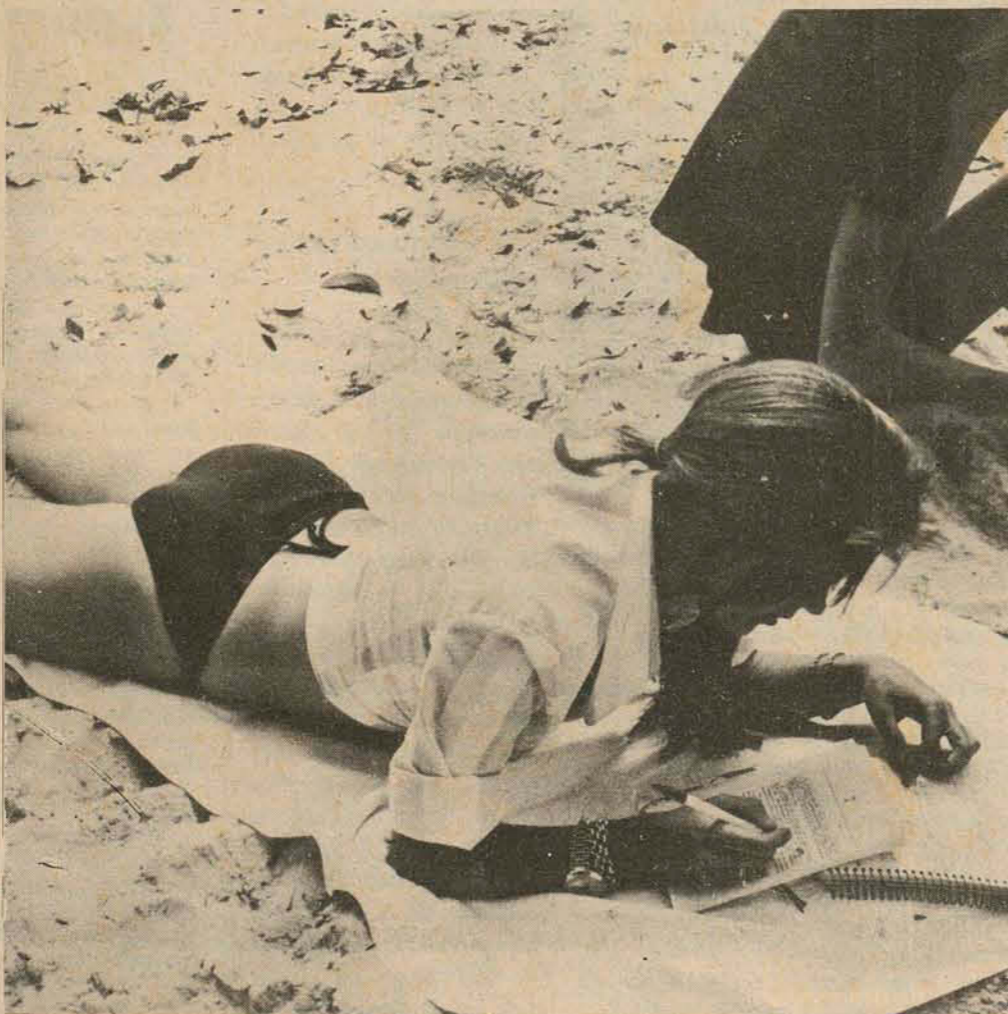

Pinga pode jogar. Mas sob o controle do médico. (Pg. 8)









# Aumentam as reservas de carvão no Estado: 1,7 bilhão de toneladas

O Departamento Nacional da Produção Mineral (DNPM) informou ontem que as reservas conhecidas de carvão mineral em Santa Catarina, que eram da ordem de 860 milhões de toneladas, foram elevadas em 1975 para 1 bilhão e 715 milhões de toneladas. No Rio Grande do Sul, as reservas conhecidas somam 3 bilhões e 312 milhões de toneladas, o DNPM espera que elas venham a ser aumentadas consideravelmente.

Segundo o diretor-geral do DNPM, Acyr Ávila da Luz, esses resultados foram obtidos através dos projetos específicos de prospecção e avaliação de minérios, cuja ênfase foi dada a determinadas substâncias minerais prioritárias, tais como o carvão, fosfato, sulfatos de cobre, chumbo e zinco, manganês e cobre. Esses projetos foram executados pela companhia de pesquisa de recursos minerais.

Acrescentou o Sr. Acyr Ávila da Luz que dos 10 projetos para o carvão mineral, sete foram concluídos em 1974 em Santa Catarina, e um em cada nos estados do Paraná, São Paulo e Piauí—Maranhão, tendo sido executados 113 furos totalizando 20.150 metros perfurados. Dois projetos continuam em desenvolvimento (um no Rio Grande do Sul e outro no Alto Rio Solimões, no Amazonas), nos quais foram executados 17 furos. O projeto carvão no Rio Fresco, no Pará, não foi iniciado por falta de condições de acesso ao local onde se situam as jazidas.

Em Santa Catarina, os projetos concluídos permitiram além de aumentar as reservas conhecidas, com cerca de 40 por cento de carvão metalúrgico, motivou a licitação de novas áreas para a implantação de grandes minas mecanizadas, das quais uma já está em operação (Mina União) e outra em fase de montagem (Siderópolis). No Rio Grande do Sul, apesar do DNPM não informar sobre os resultados das pesquisas, estima-se que a atual reserva de 3 bilhões e 312 milhões de toneladas sejam triplicadas até o final deste ano como conclusão do projeto pela CPRM.

Quanto ao projeto Linhão no Alto Solimões, onde o DNPM investiu no ano passado Cr\$ 22 milhões, os resultados obtidos com os 22 furos realizados indicaram a existência de linhão imaturo (situado entre a turfa e o linhão, dois estágios do carvão mineral) ocorrendo em camadas de reduzida espessura — média de 0,30 metros — com esparsa distribuição vertical e horizontal na área pesquisada, apresentando elevados teores de enxofre e cinzas.

infelizmente, não se apresentaram positivos quanto a existência de fosfatos e nitratos de valor econômico. Outros dois projetos estão sendo executados (São Miguel do Taupio, Piauí; e outro no Recôncavo-Almada — Sergipe e Alagoas), cujos resultados preliminares ainda não permitem uma avaliação da potencialidade.

A pesquisa de sulfetos de cobre, zinco e chumbo está ainda em desenvolvimento através de cinco projetos (Bonito, Aquidauana-MT; Santana -CE; Abunam-AM; Seis Lagos-AM; e Altamira-Itaituba-PA) com alguns resultados preliminares animadores, desta cando-se o projeto Seis Lagos (Uaupes) onde a análise de amostras permitiu definir boas perspectivas quanto a ocorrência de mineralizações de nióbio, zinco, terras raras, Bário e titânio, além da presença de manganês e ferro na canga superficial do morro.

Para o manganês foi iniciado e está em execução um projeto localizado no Centro-Sul de Minas Gerais. Além disso, o projeto Radam descobriu no território federal de Rondônia uma área com boas perspectivas de ocorrência desse minério, cuja pesquisa e avaliação do potencial está a cargo da CPRM.

Especificamente para o cobre, foi concluído o projeto cobre no Vale de Curuca, na Bahia, em cuja área de 3.040 quilômetros quadrados foram realizadas 38 sondagens que revelaram um potencial mineral da ordem de 150 milhões de toneladas com teor médio de 1 por cento de cobre, ou seja, 1 milhão e 500 mil toneladas de cobre metálico.

Além disso, acrescentou Acyr Ávila da Luz, seis outros projetos estão em execução — um para o manganês, Roraima; um para estanho, em Abonari, AM; um para cálcio, em Itaituba, PA; um para materiais de construção, Tucuri-Carajás; um para avaliação global dos recursos minerais da bacia sedimentar do Parnaíba, MA/PI; e um de hidrogeologia no Norte de Minas Gerais e Sul da Bahia, área situada no polígono da seca.

O diretor-geral do DNPM disse ainda que outros dois projetos geofísicos foram desenvolvidos no ano passado através de acordos de cooperação técnica e financeira entre o governo brasileiro e os governos da Alemanha Federal e do Canadá. O projeto com a Alemanha objetivou o reconhecimento aero-magnético e aero-cintilométrico do Estado de Minas Gerais e parte do Espírito Santo, num total de 562 mil quilômetros quadrados.

## Financiamentos especiais para os tricultores prejudicados

O Ministério da Agricultura, atendendo solicitação do governador Antônio Carlos Konder Reis, decidiu liberar recursos para auxílio e financiamento aos tricultores catarinenses que tiveram suas culturas de trigo prejudicadas pelas intempéries ocorridas durante a última safra. A decisão foi comunicada ontem ao Chefe do Executivo pelo ministro Alysso Paulinelli, informando que a medida determinada pelo Presidente Ernesto Geisel visa atender aos interesses da tricultura nacional e aliviar os produtores efetivamente atingidos. Esclarece o titular da Agricultura que os recursos liberados obedecem a critérios especiais de

crédito, como prazos e juros. Os financiamentos serão desgraváveis em dois anos e os pagamentos deverão coincidir com as safras de trigo e soja. Os juros fixados serão da ordem de 15% ao ano. Esses recursos se destinam à recomposição do capital de giro dos produtores prejudicados na última safra de trigo.

As autoridades resolveram também prorrogar por mais dois anos os financiamentos pendentes de custeio para os produtores não amparados pelo Proagro, e por mais um ano para aqueles que aderiram ao Programa de Amparo à Atividade Agrícola.

## Investimentos em energia este ano chegam à casa dos Cr\$ 21 bilhões

O presidente da Eletrobrás, Antônio Carlos Magalhães, declarou ontem em Belo Horizonte, onde foi assinado contrato de financiamento para a hidrelétrica de São Simão no valor de Cr\$ 941 milhões 500 mil,

gético representa um esforço nacional para enfrentar os desafios impostos pela crise petrolífera mundial. Revelou que os investimentos nacionais no setor energia elétrica estão estimados em cerca de Cr\$ 21 bilhões, este ano, quantia

extremamente elevada para qualquer país e que vem sendo acompanhada, com excelente ritmo, por parte das empresas subsidiárias, entre elas a Cemig — Centrais Elétricas de Minas Gerais, beneficiária do contrato firmado ontem.

Antônio Carlos Magalhães revelou que um dos projetos mais ousados da Eletrobrás — a construção da hidrelétrica de Tucuri, no Rio Pará, onde os investimentos maciços já foram iniciados — vai permitir a curto prazo a interligação do sistema energético norte-sul.

A integração deverá continuar com a construção da barragem de Santo da Divisa, no Extremo-nordeste de Minas, apesar da reação dos proprietários das terras locais — latifundiários que ocupam mais de 22 mil km<sup>2</sup> — que se interessam em impedir a inundação das glebas.

Ainda não apareceram grandes dificuldades. Se ocorrerem, nossos órgãos de execução saberão encontrar a melhor solução para o problema. O certo e inquestionável é que a barragem de Salto da Divisa é irreversível, declarou.

O presidente esclareceu que o plano quinquenal da empresa prevê gastos da ordem de 26 bilhões de dólares (cerca de Cr\$ 234 bilhões) e que a credibilidade do país no exterior assegura a obtenção dos recursos, tornando viável o prosseguimento da política energética.

Revelou que a Eletrobrás considera o custo brasileiro de energia elétrica bastante razoável, se levado em comparação com o de outros países. No entanto — disse — nossa luta é no sentido de que os custos impostos ao consumidor sejam reduzidos gradativamente, na medida do possível.

## Governo doa terra para BRDE construir sua sede

O governador Antônio Carlos Konder Reis, atendendo sugestão do Conselho Estadual de Desenvolvimento, Econômico, decidiu transferir, por cessão, ao Banco Regional de Desenvolvimento do Extremo Sul uma área de terras com a avenida Othon Gama D'Eca, transferir, por cessão, ao Banco Regional de Desenvolvimento do Extremo Sul uma área de terras com a avenida Othon Gama D'Eca, transferir, por cessão, ao Banco Regional de Desenvolvimento do Extremo Sul uma área de terras com a avenida Othon Gama D'Eca.

## A Bolsa ontem (São Paulo)

Dados fornecidos pela Bolsa de Valores de Santa Catarina.

Foram efetuados 1.447 negócios com 16.944.643 títulos e volume de Cr\$ 43.378.283,22, superior ao do prévio anterior. Entre as ações mais negociadas destacou-se PETROBRAS PP CUPON 15, com Cr\$ 11.545.210,00, representando 21,37% do movimento de operações à vista.

Table with columns: ÍNDICE BOVESPA-FECHAIMENTO, AÇÕES EM ALTA, MAIORES OSCILAÇÕES-FECHAIMENTO, AÇÕES EM BAIXA. Includes data for Anterior, Hoje, Evol. Perc., Osc. Pontos, and various stock indices.

Table with columns: NOME DA COMPANHIA, TIPO, ADER, MIN, MAX, FECH, QUANT, OSC, N. Lists various companies like ACESITA, AÇOS VILLARES, ALPARGATAS, etc., with their respective market data.

OGAÇÃO DE CÂMBIO  
O Banco do Brasil operou o dólar ontem nas seguintes taxas:  
compra: Cr\$9,02      venda: Cr\$9,07

Advertisement for Hoepcke Veículos S.A. featuring an image of a car and text: 'Carros usados de todas as marcas, reconicionados, testados e garantidos por 3.000 km, só nós temos. O resto é papo.' Includes contact info: Av. Ivo Silveira, No.999 - Fones: 44-1633 - 44-1485.

Advertisement for 'PROGRAMAÇÃO DO LAGOA IATE CLUB' for January 1976. Lists events: '10-01-76 - Sábado: Vamos comemorar juntos a tradicional "Festa de Reis".' Includes contact info: BENITO DE PAULA, DORIVAL CAIMY, ELIZETH CARDOSO, CAETANO VELOSO.

Advertisement for TELESC (Ministério das Comunicações) with text: 'A TELESC NECESSITA CONTRATAR DIGITADORES'. Includes address: praça Pereira Oliveira - no seu Centro de Processamento de Dados.

Advertisement for 'AGRADECIMENTO' from the family of Edison da Silva Jardim (DEDÉ), thanking medical staff at Santa Catarina Hospital for the care of D. Suly. Date: Florianópolis, 08 de janeiro de 1976.









# Fundeste fará o vestibular em doze salas no campus

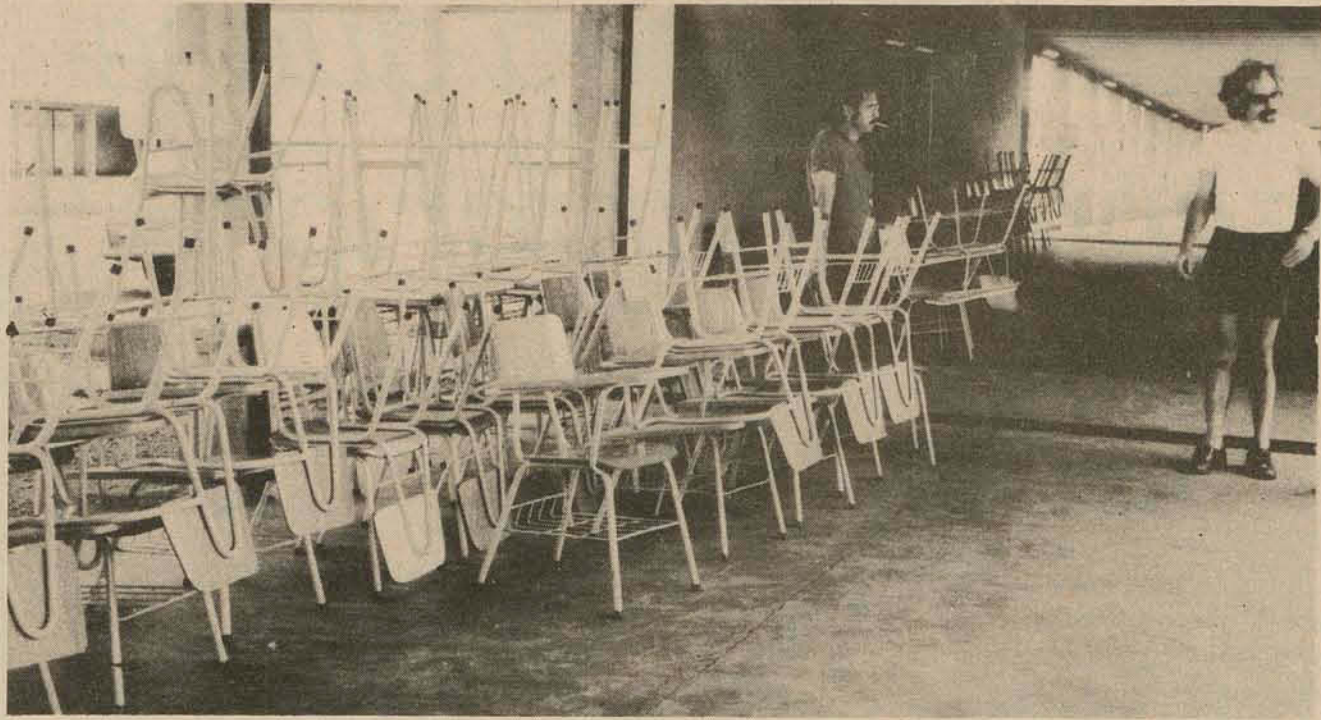

A Fundeste realizará seu vestibular no campus universitário, para onde já transferiu todo o seu equipamento. As provas serão realizadas em doze salas de aulas, cada uma com 24 cadeiras. O diretor-geral do organismo explica como a Universidade cresceu na região do Oeste

Chapecô (Sucursal) - A Fundação Universitária do Oeste está efetuando a transferência de seu mobiliário para o novo "campus", onde já serão realizados os exames vestibulares de domínio próximo.

A Fundeste vinha ocupando dependências do Seminário de Chapecô, mediante aluguel e agora passa a utilizar todas as instalações do ex-hospital psiquiátrico do Oeste, doado pelo governo do Estado.

Seu diretor-geral, professor Altamiro de Moraes Matos confirma que desde agora a Fundação vai passar definitivamente para a nova sede, paralelamente com o andamento de algumas obras de adaptação.

Para o exame vestibular, já estão montadas doze salas de aula, cada uma com 24 carteiras. As dependências da administração serão organizadas durante as próximas semanas para permitirem o funcionamento normal até março, quando as aulas serão iniciadas.

Para adaptação do "campus" (já que o prédio estava previsto para ser hospital psiquiátrico), a Fundeste contará com uma verba de 10 milhões de cruzeiros, oriunda de uma composição de recursos estaduais, federais, através dos FAS,

recursos estaduais e 10 por cento a cargo da própria Fundeste.

Altamiro Matos diz que tais recursos "foram conseguidos graças ao efetivo reconhecimento do governo do Estado à importância que as fundações universitárias desempenham dentro da vida catarinense, não apenas como instrumentos educacionais, mas, principalmente, como complemento da política desenvolvimentista do governo, através da pesquisa, do planejamento e da formação de recursos humanos estratégicos, além da renovação de lideranças que escola propicia na vida comunitária das mais diferentes regiões do Estado".

O "campus" está localizado a quatro quilômetros do centro da cidade, anexo ao parque de exposições, servido por um acesso de terra batida, onde, em dias secos, forma uma imensa nuvem de poeira provocada pelo tráfego de veículos.

"O problema - diz Altamiro - nos preocupa fundamentalmente, pois são cerca de 400 automóveis que saem do centro à mesma hora e retornam do "campus" para o centro da cidade à mesma hora. Não será fácil controlar para que os acidentes não se multipliquem. A publicação do edital de licitação, pelo DER/SC, para pavimentação do trecho (páralelepípedos) é uma medida altamente positiva e devemos reconhecer que sua realização, o mais rapidamente possível, é da mais absoluta necessidade".

O vestibular 76 da Fundeste, canalizará 220 novos alunos para as faculdades de Administração, Ciências Contábeis, Estudos Sociais e Ciências da Educação, cujo aumento de matrícula o professor Moraes Matos classifica como normal "forçando a direção a buscar novos professores para 23 disciplinas".

Não tem sido fácil encontrar professores universitários dispostos a se transferir para Chapecô, mesmo mediante uma ótima remuneração. Por esse motivo, diga-se de passagem, ainda não foi possível concluir os processos encaminhando ao Conselho Federal de Educação o reconhecimento de nossas faculdades já em funcionamento.

"E o que é mais importante - conclui Altamiro - os planos para criação de duas novas faculdades (Engenharia Industrial e Enfermagem) já estão prontos, restando buscar os recursos financeiros e humanos para poder ensejar ao desenvolvimento do Oeste, mais essas duas faculdades de fundamental importância para o futuro da região".

# Reforma administrativa implanta setores técnicos em Joinville

Joinville (Sucursal) - No ano passado com a instituição da reforma administrativa da Prefeitura Municipal, foi criada a Coordenadoria Geral de Planejamento, constituída de Planejamento Físico e Territorial, Serviço de Projetos, Cartografia e Desenho, Cadastro Técnico Municipal e Divisão de Planejamento Econômico e Social.

A reformulação feita na ex-Assessoria de Planejamento Urbanísticos e a consequente implantação da Coordenadoria Geral de Planejamento, deu maior dimensão aos assuntos relacionados com o crescimento urbano do Município, e também consolidou as diretrizes antes apontadas pelo Plano Diretor da Cidade, aprovado e em execução desde o ano de 1973.

Uma série de informações que traduzem o crescimento geral de Joinville, constam de um relatório das atividades desta coordenadoria e divulgadas agora, as quais também fornecem perspectivas otimistas sobre o desenvolvimento da comunidade joinvilense.

## CONSTRUÇÃO CIVIL

Na área da construção civil o setor de Fiscalização Topografia registrou um acréscimo de área licenciada em 1975 da ordem de 39% em relação a 1974, atingindo-se a cifra de 362.988,99 metros quadrados de área licenciada no ano passado. Deste total, 63% destinam-se à construção com fins residenciais, sendo que as construções de alvenaria tiveram um crescimento de 40% em relação ao ano de 1974 e as de madeira aumentaram em torno de 60%.

A região norte da cidade voltou a predominar quanto ao crescimento, pois 55% da área total licenciada para a construção em 1975 localizam-se no norte.

## ÁREA DE PROJETOS

Já a Divisão de Projetos, Cartografia e Desenhos, desenvolveu em 1975 um trabalho exaustivo, tendo analisado e executado mais de cem diferentes assuntos, todos relacionados com obras públicas e de assessoramento à Secretaria de Obras e Viação da Prefeitura Municipal.

## SETOR DE CADASTRO

Em 1975 foi implantado o Cadastro Técnico Municipal, com a criação de uma equipe de funcionários especializados no assunto.

## PLANEJAMENTO

A Divisão de Planejamento Econômico e Social está desenvolvendo atividades antes exercidas pelas Assessorias de Planejamento Urbanístico e Planejamento Econômico, visando a elaboração, orientação e coordenação de pesquisas e diagnósticos econômicos e sociais, além da viabilização e acompanhamento sócio-econômico dos projetos urbanísticos.

Em 1975 foi acentuado o trabalho desenvolvido por esta divisão, destacando-se o acompanhamento da elaboração da reforma administrativa da Prefeitura e a sua real implantação. A divisão preocupa-se agora com a elaboração do quadro pessoal e do Estatuto dos Servidores, principal assunto no que se relaciona à área da administração municipal. No setor do planejamento econômico e social destaca-se a realização dos programas de ação integrada nos bairros, atingindo-se em 1975, com a participação de diversas secretarias os seguintes bairros: Nova Brasília, Itinga, Santa Terezinha, Morro do Meio, São Marcos, Itaum Costa, Fátima, Jarivatuba, Estrada Bohemerwaldt, Parangá-Mirim e Aventureiro. O programa, envolvendo as diversas secretarias da Prefeitura, é sempre desenvolvido de forma integrada com a atuação da Secretaria de Obras e Viação, Secretaria de Cultura, Esporte e Turismo, Secretaria de Bem Estar Social.

Projetos na área habitacional, saúde, educação e cultura mereceram também a tenção da Divisão de Planejamento Econômico e Social, assessorando as Secretarias envolvidas diretamente no assunto, ao mesmo tempo em que coordenando as principais atividades da Prefeitura nas áreas específicas do desenvolvimento integral da comunidade, completou o seu trabalho em 1975, a Coordenadoria Geral de Planejamento.

# Avenida Marcos Konder terá pavimentação à lajota este ano



Itajaí (Sucursal) - Foram iniciados pela firma Bortolotti S/A, de Gaspar, vencedora da concorrência das obras de pavimentação a lajotas das Avenidas Marcos Konder que dá acesso à BR-101. Os serviços de regularização da pista foram executados pela Prefeitura de Itajaí, cabendo ao Estado através de convênio firmado com o governo federal, executar a pavimentação da avenida, aplicando a importância de três milhões de cruzeiros.

A avenida de acesso à BR-101 será totalmente construída a lajotas, possuindo duas pistas, além de canteiro central e arborização em toda sua extensão. A firma empreiteira deverá concluir a obra em meados de novembro conforme documento contratual firmado com a Prefeitura de Itajaí, Governo estadual e federal.

## AVENIDA PARALELA

O Departamento de Serviços Urbanos da Prefeitura e a Companhia de Desenvolvimento e Urbanização de Itajaí realizam os trabalhos de colocação de tubos de concreto na Rua Blumenau a fim de atender a bacia regional da avenida paralela que será construída com recursos do Fundo de Desenvolvimento Urbano do Banco do Brasil.

Os serviços ali realizados, provocaram o desvio do trânsito de acesso ao centro da cidade pelo bairro São João. O desvio deverá continuar pelo período de 15 dias até que o trabalho de colocação de tubos e reposição do calçamento esteja concluído.

Diante das reclamações dos motoristas ao desvio do trânsito, principalmente nestas épocas de temporada, a assessoria de imprensa da Prefeitura fez divulgar nota esclarecendo que "o trabalho deveria ter sido feito antes mas devido às chuvas que caíram por quase três meses na região, somente agora foi possível sua realização".

Explica que é lamentável tal procedimento, mas que isso é necessário pela imposição de uma cidade que está crescendo, não podendo ficar estagnada, o que viria a prejudicar o cronograma de obras da atual administração.

O trânsito de acesso ao centro da cidade, para quem vem do trevo da BR-101 está sendo feito pela rua Nativa, Stringari, José Querino (todas no bairro São João), e trecho da rua Blumenau, centro. Para orientar os motoristas, foram designados guardas da PM, que prestam informações detalhadas aos visitantes, principalmente aos turistas que afluem em grande número nesta época ao Vale do Itajaí.



Uma novela para você viver intensos momentos de amor:

Você vai se emocionar com cada capítulo desta história de amor.

Você vai se envolver no amor puro de Isabel e Rodrigo. Dois jovens que, de um encontro, fazem nascer um romance profundo, real, cheio de vida, com momentos dramáticos e divertidos.

Você não deve perder cada um destes momentos. São momentos de muito amor.

WANDA STEFÂNIA • PAULO FIGUEIREDO  
IVAN MESQUITA • CAZARRÉ



Diariamente, às 18,30 horas

tv cultura canal 6

REDE TUPI DE TELEVISÃO

# SINDICATO NACIONAL DO COMÉRCIO ATACADISTA DE MINÉRIOS E COMBUSTÍVEIS MINERAIS

## Contribuição Sindical

Comunicamos às Empresas que têm como atividade preponderante o comércio atacadista de MINÉRIOS E COMBUSTÍVEIS MINERAIS, que nos termos dos artigos 579, 580, 587 e 605 e para os fins dos artigos 600, 603 e 607 da Consolidação do Trabalho, a Contribuição Sindical referente ao exercício de 1976, deverá ser recolhida de 1.º a 31 de janeiro. Passado esse prazo, o contribuinte estará sujeito à multa prevista em lei.

As guias de recolhimento, assim como a tabela para o cálculo da Contribuição Sindical, podem ser obtidas à rua 15 de Novembro, 129 - Ponta do Leal - Estreito, Município de Florianópolis.

Hélio Prazeres  
Representante em Santa Catarina



## O Funil do Vale dos Sinos

De repente a gurizada de Santa Catarina descobriu, a exemplo da gaúcha, que fazer vestibular na Universidade do Vale dos Sinos, a Unisinos de São Leopoldo, de propriedade dos padres jesuítas (a mesma ordem religiosa que mantém o Colégio Catarinense), é bem mais fácil do que enfrentar, não só a enorme concorrência mas, também, o terror que é a banca examinadora da Universidade Federal de Santa Catarina. Além de ser mais fácil, é muitíssimo mais caro...

No vestibular realizado antes do Natal, dos 7 mil e tantos candidatos, apenas 38 foram reprovados. Mas, segundo consta, há a compensação: não são todos que conseguem concluir o curso, muito pelo contrário. Dos 5 mil vestibulandos de cinco anos atrás, apenas 50 (o que corresponde a 1%) conseguiram concluir os diversos cursos mantidos pela Unisinos.

E os outros 4.950 alunos? hão de perguntar. Muitos, claro, desistiram de vez; porém a grande maioria conseguiu transfe-

rência para Universidades outras espalhadas pelo Brasil. Aliás, muitos desses rapazes catarinenses que acabaram de ser aprovados em São Leopoldo já declararam que dentro de um ano, não mais não menos, terão transferências para outras escolas, de preferência em Santa Catarina, e que não seja, igualmente, um funil. Só assim terão a certeza de que daqui a cinco anos estarão com o famoso canudo na mão, o tal que tem o maravilhoso hábito de abrir tudo quanto é porta neste país.

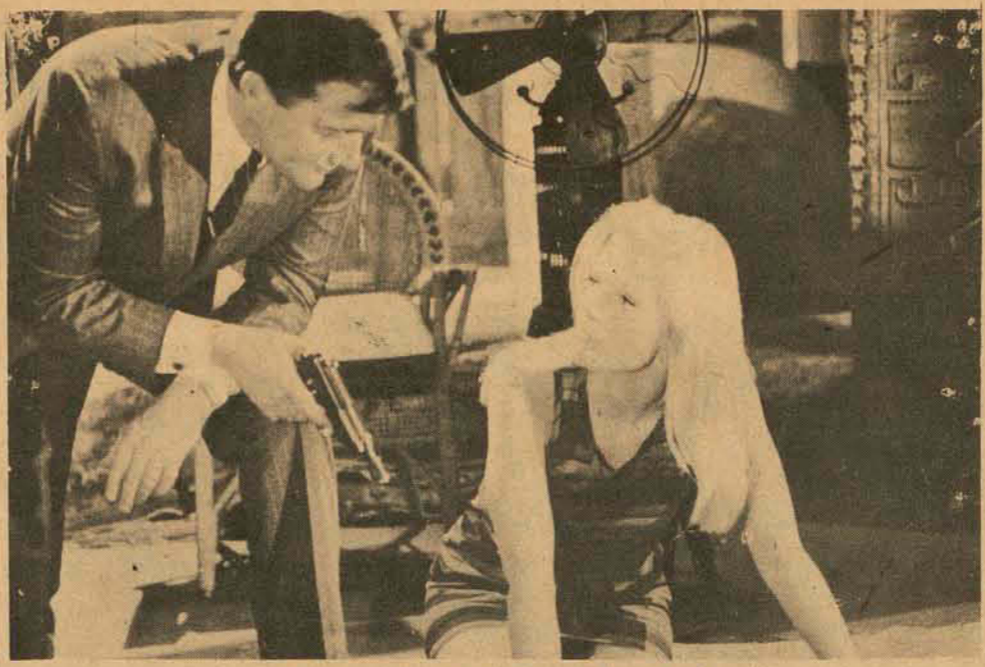

Os Espiões do Helicóptero; de Boris Sagal.

## Horóscopo Omar Cardoso

ARIES - Manhã cheia de atividades e compromissos importantes e contatos pessoais muito importantes. Tarde propícia ao descanso e noite bastante favorável ao amor, às diversões e passeios. Excelente estado de saúde. TOURO - Dia propício ao trabalho, aos negócios comerciais e para solucionar problemas financeiros. Poderá lucrar, inesperadamente, através de jogos, sorteios e da loteria. Ótimo para o amor, a vida familiar e para diversões.

GÊMEOS - Seja bastante cauteloso, se for fazer negócios com parentes, pois está sujeito a sofrer e ser ludibriado. Sucesso profissional, social, em viagens e na vida sentimental e amorosa. Boas notícias.

CÂNCER - Dia dos mais favoráveis às novas amizades, ao trabalho e aos negócios. Nas horas de lazer, procure ler bons livros, a fim de aumentar seus conhecimentos gerais. Noite propícia ao amor e às diversões.

LEÃO - No período da manhã, haverá favorabilidades aos negócios, ao trabalho e para solucionar problemas financeiros. Tarde feliz, para empreender viagens de recreio e noite muito propícia ao amor e às diversões.

VIRGEM - Dia bastante favorável às atividades sociais, ao trabalho e às viagens. A saúde deverá melhorar sensivelmente, mas evite abusos, de um modo geral. Excelente para o amor, a vida sentimental, passeios e diversões.

LIBRA - Dia negativo. Os problemas econômicos, que não tiveram solução satisfatória, deverão aborrecê-lo. Pense com calma e inteligência, que achará uma solução para resolvê-los. Amanhã tudo será melhor. Êxito no amor.

ESCORPIÃO - Muito trabalho e poucos resultados práticos, é o que lhe reserva o dia de hoje. Seria conveniente deixar os problemas para serem resolvidos na próxima semana. Bom para o amor, viagens e diversões. Boas notícias.

SAGITÁRIO - Pode realizar o negócio que entabulou, pois o fluxo astral está cercando-o de todas as garantias. Não confie, porém, em pessoas estranhas e muito falantes. Êxito profissional, amoroso, em viagens e diversões.

CAPRICÓRNIO - Dia em que tudo de bom poderá acontecer para você. Faça planos, frequente reuniões e procure aumentar seus conhecimentos gerais. Influência favorável aos jogos, sorteios, à loteria, à vida sentimental e amorosa. Pode viajar.

AQUÁRIO - Apesar de todas as dificuldades, você conseguirá vencer suas limitações, hoje. Todavia, evite precipitações, perigos de acidentes e os excessos que possam prejudicá-lo, moral e fisicamente. Notícias negativas.

PEIXES - Possibilidades de melhorias em suas condições financeiras. Uma pessoa influente muito o ajudará. Seja otimista e aja como se não houvesse coisas negativas em sua vida. Êxito sentimental, romântico e em viagens.

## Cinema

Darci Costa

TUDO QUE VOCÊ SEMPRE QUIS SABER SOBRE O SEXO - Comédia americana em 7 episódios, partindo do livro do Dr. David Reuben, tratando de assuntos de sexo. É um filme de Woody Allen, o louco comediante, de quem já vimos Um Assaltante Bem Trapalhão e O Dorminhoco. Além do próprio Allen, o elenco ainda tem John Carradine, Lou Jacobi, Louise Lasser, Antony Quayle, Tony Randall, Lynn Redgrave, Burt Reynolds, Gene Wilder. Censura 18 anos. Cecomtur 2-4-7,45-9,45

O JOVEM FRANKENSTEIN (Young Frankenstein) Sátira considerada brilhante, onde o diretor Mel Brooks

(Primavera para Hitler) homenageia o cinema de horror, e de forma especial, o filme realizado em 1931 por James Whale, partindo do livro de Mary Shelley e projetando Boris Karloff. Atmosfera e clima fantásticos, num espetáculo considerado de primeira linha. Participam: Peter Boyle, Marty Feldman, Madeleine Khan, Cloris Leachman. Censura 16 anos. São José 3-7,45-9,45.

CAÇADORA DE ASSASSINOS - filme americano com elenco negro, onde se destacam Max Julien e Vaneta McGee. Censura 18 anos. Ritz 5-7,45-9,45.

NAPOLEÃO E SAMANTHA - filme dos estúdios

de Walt Disney, com Michael Douglas e Jodie Foster. Censura 5 anos. Coral 3-8-10hs.

O DESAFIO DAS ÁGUIAS, com Richard Burton, Clint Eastwood

OS ESPÍÕES DE HELICÓPTERO, com Robert Vaughn - 16 anos. Roxy 2 e 8 horas.

ROBIN HOOD - desenho animado de Walt Disney - Jalisco 8 horas.

DOIS VALENTES CONTRA KUNG FU

AS AVENTURAS DE HUCK FINN - 14 anos. Glória 8 horas.

ESCALADA AO PODER, com Jean Louis Trintignant, Romy Schneider. Censura 18 anos. Rajá 8 horas.



## Marcão não quer saber de marcar no vestibular.

Marcos Nóbrega, Marcão, surfista de ondas e boutiques, anda extremamente preocupado. Não somente pelo vestibular que se aproxima, mas pelos baixos flúidos do astral. Explicio: notícias provenientes do além informaram-lhe de que se não conseguir sacudir de cima os maus olhados, dificilmente alcançará sucesso nas provas. Marcão avisa aos olho-grandes que já tomou suas providências, mandando benzer inclusive a chave do seu carro, além da caneta com que resolverá as questões e da roupa que vestirá por ocasião do vestibular e adverte que a partir de agora qualquer baixa emissão de flúidos será devidamente devolvida ao remetente.

## Furo Nacional: A noiva de Brusque

Comenta-se pelos bastidores candangos que o Tribunal Superior do Trabalho poderá vir a ser extinto, ainda neste ano, de acordo com a nova reforma judiciária. Aliás, essa idéia não é nova: foi o tema de tese apresentada pelo professor catarinense Telmo Vieira Ribeiro, em 1953, durante Congresso Trabalhista ocorrido na Bahia.

O prefeito Cesar Moritz, de Brusque, até agora um dos mais renitentes e disputados bachelores de Santa Catarina, finalmente rendeu-se aos encantos de Rosely Wegner: sobe hoje ao altar para a tristeza do seu imenso fan clube e alegria da noiva, é claro, e da cidade que, finalmente terá uma primeira dama. Uma big festa monstro marcará o acontecimento.

Dois ótimos filmes na praça: Tudo O Que Você Sempre Quis Saber Sobre Sexo, de Woody Allen, no Cecomtur; e O Jovem Frankenstein, de Mel Brooks, no São José.

## Novidade estadual Feitiço contra feiticeira

Comenta-se nos meios parlamentares que o deputado federal catarinense Henrique Córdova, membro da ala Renovadora da Aliança Renovadora Nacional, será um dos vice-líderes do partido na Câmara durante a sessão legislativa que se iniciará dia 2 de março, segunda-feira de carnaval.

Pegaram conhecida proprietária de conhecida boutique florianopolitana simplesmente, nada mais nada menos, arrojando em conhecida boutique carioca. Isso não foi agora, é bom que se diga para evitar mal entendidos, mas há alguns dois anos atrás. Quem foi? Quem não foi? Não sei. O que interessa é que eu sei...

## Enfim, identificada

Todos já devem ter escutado, porém poucos identificado: sabem quem é aquela maviosa voz que diz as horas quando a gente liga o 130 da Telesc? De Iris Lettieri. Paciência a da moça, hem?

# Beto

# Stodieck

## Caixa Econômica Federal TOMADA DE PREÇOS

A Caixa Econômica Federal - Filial de Santa Catarina, torna público que fará realizar, no dia 28 de janeiro de 1976, às 15,00 horas, uma segunda licitação sob a modalidade de Tomada de Preços, para execução de obras de construção e adaptação de parte do prédio de propriedade da CEF-SC, situado na esquina das ruas Tijucas e Vereador Batista Pereira, no 2o. Subdistrito do Estreito, Florianópolis, para instalação do almoxarifado e arquivo geral da sede da Filial.

O Edital, as especificações e as plantas que constituem o projeto, encontram-se à disposição dos interessados, na Comissão Permanente de Compras e Contratações da Filial - SC, à Praça XV de Novembro, no. 30 - 3o. andar em Florianópolis. Florianópolis, 08 de janeiro de 1976

Avalanche de ofertas do Natal 75. Tintas Condor Ypiranga, com desconto de Cr\$ 15,62 o galão. Chapas de cimento amianto com diferença de Cr\$ 9,49. Conjuntos sanitários, brancos e coloridos com diferença a partir de Cr\$ 228,46 por conjunto.



**PHILIPPI & CIA**

a casa do construtor

Centro, Estreito - Bal. Camboriú - Tubarão. Tel. 44.1811 - 44.1790 - 44.1080.

## MENSAGEM

Há nove anos, um ato governamental (Decreto-Lei no. 72, de 21/11/1966) criava o Instituto Nacional de Previdência Social. A unificação dos seis Institutos (IAPB, IAPC, IAPETC, IAPFESP e IAPI), com a absorção dos serviços médicos do SAMDU, ocorrida no dia 2 de janeiro de 1967 e promovida durante o Governo Castello Branco, sendo Ministro do Trabalho e Previdência Social, o Dr. Luiz Gonzaga do Nascimento e Silva, marcava nitidamente a intenção de seus promotores: dotar o País de um sólido e eficiente órgão prestador de serviços previdenciários, médicos e assistenciais.

Hoje, nove anos passados, vinculado ao Ministério da Previdência e Assistência Social, cujo titular é também o Dr. Luiz Gonzaga do Nascimento e Silva, e atendendo a diretrizes suas, o INPS alcança um estágio de pleno crescimento e de extraordinária expansão de seus serviços, capacitando-se a atender a um contingente não inferior a 50 milhões de brasileiros, em um País cuja população cresce a taxas elevadas e que registra ainda índices mais altos de urbanização.

Ao longo destes nove anos, o INPS, que muito deve a seus servidores, tem buscado sempre novas metas de desburocratização, de economicidade e de agilização. Assinalando aquela data, a administração do INPS saúda a intenção dos governantes que promoveram a sua unificação, assegurando-lhe os recursos indispensáveis ao seu atual desenvolvimento e à expansão dos seus serviços.

# ELES ESTÃO NA GUARUJÁ



Diariamente, às 10,00 horas em "Mulher é Melhor"



Diariamente, às 16,00 horas, em "Dez Minutos com Chico Anísio"



FIQUE NA SUA RÁDIO GUARUJÁ

1420 kHz

55 60 70 80 100 120 140 160



A emissora de Santa Catarina







