

O TEMPO - Pressão atmosférica média: 1013,9 milibares. Temperatura média do dia: 22,5 graus centígrados, com um máximo, na maior insolação, de 29,4 graus e um mínimo, à noite, de 16,2 graus (no planalto, a média mínima será de 10,8 graus). Estado médio do céu: cumulus, stratus, cirrus, de meio a encoberto, nevoeiros noturnos nas margens de rios, serras e litoral. Estado médio do tempo: com pequenas instabilidades rápidas no planalto, passando a estável. No litoral, estável. Ventos de rajadas fracas variáveis. Previsão: A. Seixas Netto.

O ESTADO

Florianópolis - Domingo, 21 de dezembro de 1975 - Ano 61 - No. 18.240 - Edição de hoje - 32 Páginas - Cr\$ 2,00

LOTERIA ESPORTIVA - Sem nenhum jogo realizado ontem, somente hoje, os apostadores da Loteria Esportiva poderão começar a torcer pelos 13 pontos do Teste 266, cujos jogos poderão ser acompanhados, a partir das 10h30m, com os jogos do Campeonato Italiano e às 11 horas, com o Campeonato Português. Os jogos do Campeonato Espanhol começarão mais tarde, devendo, a última partida - Real Sociedad x Atlético Madrid -, terminar por volta das 18 horas. O Teste 266 apresentou um rateio de Cr\$ 21.812,937,99, que será entregue ao acertador ou acertadores do teste.

Azeredo diz que Brasil não é mais sacristão de ninguém

O Chanceler Azeredo da Silveira afirmou ontem que "o Brasil não é mais sacristão de ninguém", numa clara alusão à intromissão dos EUA, classificando de "um perigo para o Brasil o governo marxista de Angola." (Pg.5)

O Senador Franco Montoro (MDB-SP) declarou ontem que o Congresso voltará a ser em 76 o grande fórum dos debates nacionais, com vistas a uma fórmula institucional que represente o consenso das correntes políticas. (Pg.5)

Montoro quer Congresso outra vez formulando solução política

Espanha



Agruras de uma monarquia

Página 2.



Rompendo um silêncio de longos meses, o deputado Epitácio Bittencourt refutou a pecha de "infel" dizendo que "ninguém é mais arenista do que eu". (Pg.3)

O Ministro Dirceu Nogueira, dos Transportes, negou ontem que sua substituição no cargo estivesse sendo cogitada e que existisse qualquer index semelhante. A afirmação foi feita em São Paulo, ao expor os planos da pasta para 76. (Pg.20)

Nogueira nega que seu nome figure no index dos mutáveis

Felipe Schmidt passarela inibe pedestre, mas logo virá hábito

O pedestre ainda não se acostumou a andar a pé pelo centro, longe dos pára-choques ameaçadores. E se inibe, como se estivesse exposto a uma passarela, preferindo caminhar pelas estreitas calçadas da Felipe Schmidt. (Pg.32)

São José, retrato de uma cidade de 225 anos

Dois metros acima do nível do mar, 75 mil habitantes, 274km² de área, um distrito industrial em implantação, o aspecto de uma Cidade-presépio. Para o Prefeito Arnaldo Manchein de Souza, o distrito industrial será a redenção. Até lá, S. José será um dormitório. (Pg. 17)

sono tranquilo para Santa Catarina

O maior estoque de colchões, das melhores marcas nacionais, com 30% de desconto. PEDROSO - o maior revendedor de colchões - oferece agora, para hotéis, colégios, casas de praia e residências, os melhores colchões, para entrega imediata em qualquer quantidade.

Colchão Pedroso dupla face anatômico - luxuosíssimo sob medida. Bordado. O colchão que preserva os males da coluna. Indicado para todas as idades. Qualquer compra em 24 pagamentos. Aproveite agora e compre o seu colchão em

PEDROSO MOVEIS E TAPETES

Rua Santos Saraiva, 49 Fones: 44-1389 e 44-2517 Estreito - Florianópolis



Loairal Bento

A São José que nasceu em 1750 não difere muito da pacata cidade que se projeta na janela.



Pressionada à renúncia, Isabelita pode deixar o poder, apesar de dominada a revolta na Força Aérea.

Senado irrita Ford ao vetar CIA em Angola

Página 2.

Camboriú faz festa para abrir temporada de verão

Página 10.

Venda de pinheiros mantém a tradição européia

Página 32.

Golpe é abafado, mas Isabel ainda pode cair

O Brigadeiro Orlando Agostini, Comandante Geral da Força Aérea mandou que aviões Mirage bombardeassem as bases ocupadas pelos rebeldes comandados pelo Brigadeiro Jesus Capellini. O golpe foi abafado, mas é possível que Isabel deixe o poder por motivos de saúde. (Pg.2)

Moscou: causa angolana não esfria détente

Página 2.

Tempestade destrói indústrias e mata 3 em Criciúma

Página 13.



Ventos de até 60 quilômetros horários derrubaram postes e transformadores. Os prejuízos materiais foram incalculáveis.

BESC Banco do Estado de Santa Catarina S.A.

COMUNICADO

O BANCO DO ESTADO DE SANTA CATARINA S/A informa à sua clientela que, para sua maior comodidade, transferiu o seu Departamento de Cobranças, até agora funcionando no 2o. andar da Agência Central, para o andar térreo do Edifício Otilia Eliza, localizado na Praça XV de Novembro 11, onde, em dependências mais amplas estará, a partir de amanhã, recebendo todos os tributos Federais, Estaduais e Municipais, (Luz, Água, Telefone, INPS, ICM, FGTS, Imposto de Renda, PIS, Seguros e Carnês Diversos).

ATIVADO O DDD EM BALNEÁRIO DE CAMBORIÚ

PÁGINA 6.

Carlos Roberto por Luisinho, proposta do Botafogo



Charles Borer, recém eleito presidente do Botafogo, pretende propor ao Flamengo a troca de Luizinho por Carlos Roberto. Telê Santana já viajou a Belo Horizonte para tratar da mudança e de contratar alguns reforços para o seu novo clube

Rio - A grande contratação que o futuro presidente do Botafogo, Charles Borer vem anunciado há algum tempo poderá ser o ponta de lança Luizinho, do Flamengo, e comentava-se em General Severiano que a transação talvez se concretize através de uma troca com o meio campo Carlos Roberto, pelo qual o Flamengo já manifestou interesse.

Telê, o futuro técnico do time, viajou para Belo Horizonte, para tratar da mudança da família para o Rio, Tentará também encaminhar possíveis trocas entre o Atlético e o Botafogo e leva especiais recomendações sobre a

inclusão de Paulo Isidoro nas negociações. Quanto a contratações no América, Borer disse que só o zagueiro Alex interessa.

Charles Borer explicou que se vê em dificuldades para cumprir os planos por ele mesmo estabelecidos de dar aos jogadores participação nas vendas, à base de 50 por cento. Disse Borer que como a FCF e a CBD não têm calendários definitivos para este ano (o campeonato carioca por exemplo já passou de fevereiro para março), talvez fosse possível introduzir o novo método a partir de abril, mas como a seleção

brasileira a partir de maio terá vários jogos amistosos, os grandes clubes ficarão desfalcados e, conseqüentemente, as arrecadações também. Assim, se fosse introduzida logo a participação nas vendas, os próprios jogadores ficariam prejudicados. O mais provável é que o novo método só entra em vigor em 1977.

Nilson Andrade, quarto zagueiro do Bonsucesso que já foi do Botafogo por empréstimo, agora o será definitivamente. Tudo acertado com o futuro presidente, seu passe comprado por Cr\$ 350 mil, ele ganhará Cr\$ 8 mil mensais durante dois anos.

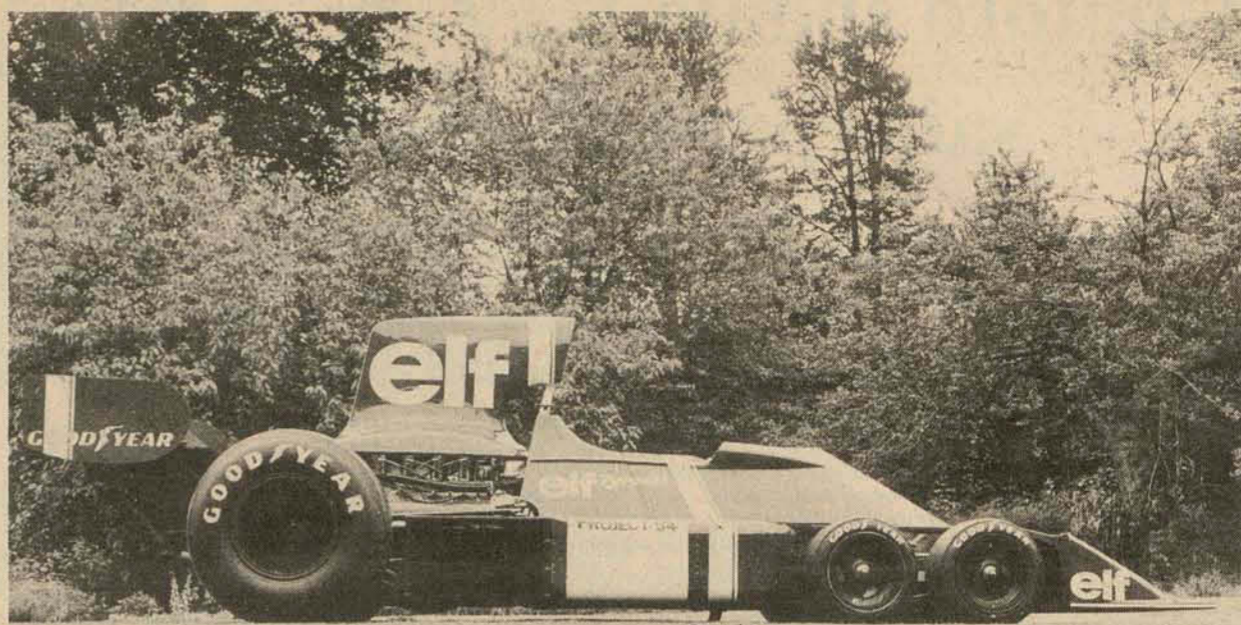

"Projeto 34", novo carro da Elf-Tyrrell

O que foi o segredo mais bem guardado da Fórmula 1 nos últimos anos é agora o muito conhecido e comentado "Projeto 34", carro que a Equipe Elf-Tyrrell apresentou para o Campeonato

parte integrante da configuração de quatro rodas dianteiras do Projeto 34, a qual inclui pneus, suspensão, e sistemas de frenagem e de direção", disse Baldwin. E acrescentou: "Para os testes

Mundial de 1976. Quatro rodas dianteiras, suspensão em tandem e os menores pneus dianteiros de Fórmula

iniciais, usamos os compostos normais (macios e duros). Todavia, com a área de contato pneu-pista que se tornou maior, é provável

1 que a Goodyear já projetou e construiu - 40,6cm de diâmetro por 17,8cm de largura na banda de rodagem.

que o novo desenho favoreça o composto mais macio a fim de proporcionar maior capacidade de tração e frenagem".

Bert Baldwin, engenheiro-chefe da Divisão de Competições daquela empresa, explica que os novos pneus integram mais a estrutura

Quanto aos pneus traseiros, são idênticos aos usados atualmente em F-1: diâmetro de 66cm e banda de

mecânica do carro do que quaisquer outros pneus que sua Divisão já construiu para competições.

rodagem com 40,6cm de largura. As fotos mostram claramente as diferenças em diâmetro e largura dos pneus dianteiros e traseiros

"Os pequenos pneus são

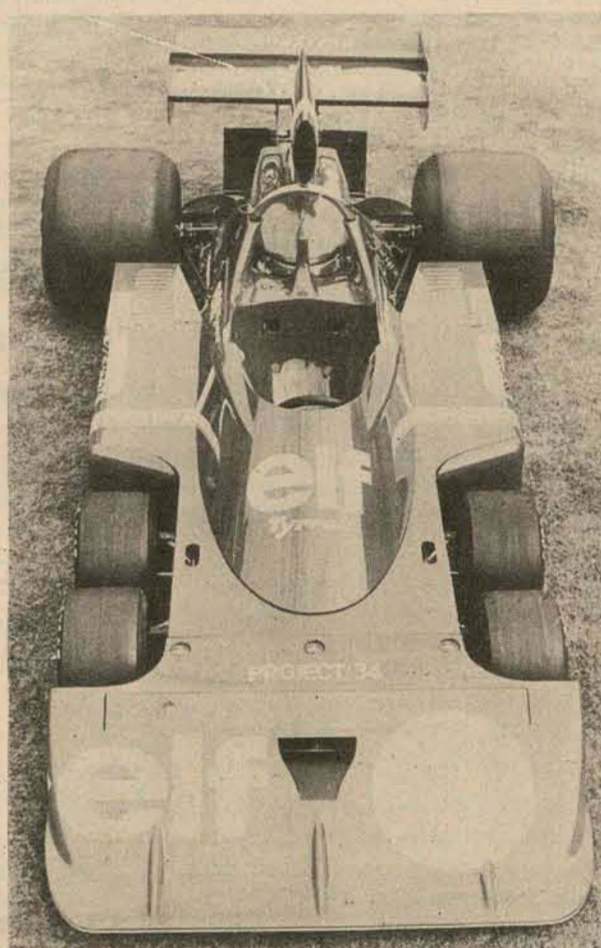

Seis rodas e pneus menores, inovações da Elf-Tyrrell

ATIVADO O DDD EM BALNEÁRIO DE CAMBORIÚ.

Foi ativado no último dia 18 de dezembro, pela Teles, no Balneário de Camboriú, o sistema DDD entrante e saínte.

A nova central tem a capacidade de 300 terminais e tem como código nacional o número 0473. É do tipo NC - 100B, cross-bar, fabricada pela NEC do Brasil S/A. Este novo equipamento aumentou em 108 a capacidade de terminais do Balneário de Camboriú.

Esta central possui 14 canais entrantes e igual número saíntes e seu sistema de transmissão é feito via cabo-multiplex até Itajaí e por micro ondas até Blumenau onde é interligada aos sistemas estadual e nacional de telecomunicações.

É previsão da Teles, no início de 1977, instalar uma nova central, tipo cross-point, modelo ESKI-10.000, com uma capacidade para 1.000 terminais telefônicos.

GUINDASTE PPM SODIMEX TEM.

- hidráulicos, com lança telescópica.
- de alta pressão: menor desgaste, menor custo de manutenção.
- precisão absoluta.
- capacidade de 18 a 30t.
- fácil manejo.

Sempre com a assistência técnica

SODIMEX

Rua Augusto Leles, 42-5777
Fonograma: 44-2200
Cidade: 24-7243
Chaparral: 22-1059

MINISTÉRIO DA AGRICULTURA COMPANHIA BRASILEIRA DE ALIMENTOS AVISO

ATENÇÃO DAS COOPERATIVAS E ENTREPÓSITOS DE DISTRIBUIÇÃO DE LEITE AO CONSUMO HUMANO

A COMPANHIA BRASILEIRA DE ALIMENTOS - COBAL, avisa aos interessados que, por decisão do Conselho Nacional de Abastecimento, termina em 31/12/75 o prazo para requerer o pagamento do subsídio do leite referente ao período de 13/10/74 a 15/06/75, (Portarias da SUMAB SUPER 79 e 5, de 14.10.74 e 14.01.75, respectivamente).

TRANSPORTADORA BLUMENAUENSE LTDA.

Com Filial em Florianópolis - SC, desde já agradece a todos os clientes, desejando-lhes um Feliz Natal e próspero Ano Novo.

Endereço: Rua São José, 376 - Estreito.
Fone 44-2937.

CERAMARTE LTDA. NECESSITA DE MÉDICO DE SEGURANÇA DO TRABALHO

CERAMARTE LTDA., pessoa jurídica de direito privado, estabelecida à Rua Rudolfo Tureck 66, na cidade de Rio Negrinho, Estado de Santa Catarina, caixa postal no. 81, Telefones no. 25 e no. 67, tendo em vista o que dispõe a Portaria no. 3237, NECESSITA DE: MÉDICO DE SEGURANÇA DO TRABALHO.

Os interessados deverão dirigir-se ao endereço acima, apresentando proposta por escrito das pretensões salariais.
Ceramarte Ltda.
Acirton E. Schroeder
Diretor Financeiro

CERAMARTE LTDA. NECESSITA DE ENFERMEIRO DE SEGURANÇA DO TRABALHO

CERAMARTE LTDA., pessoa jurídica de direito privado, estabelecida à Rua Rudolfo Tureck 66, na cidade de Rio Negrinho, Estado de Santa Catarina, caixa postal no. 81, Telefones no. 25 e no. 67, tendo em vista o que dispõe a Portaria no. 3237, NECESSITA DE: ENFERMEIRO DE SEGURANÇA DO TRABALHO.

Os interessados deverão dirigir-se ao endereço acima, apresentando proposta por escrito das pretensões salariais.
Ceramarte Ltda.
Acirton E. Schroeder
Diretor Financeiro

CERAMARTE LTDA. NECESSITA DE ENGENHEIRO DE SEGURANÇA DO TRABALHO

CERAMARTE LTDA., pessoa jurídica de direito privado, estabelecida à Rua Rudolfo Tureck 66, na cidade de Rio Negrinho, Estado de Santa Catarina, caixa postal no. 81, Telefones no. 25 e no. 67, tendo em vista o que dispõe a Portaria no. 3237, NECESSITA DE: ENGENHEIRO DE SEGURANÇA DO TRABALHO.

Os interessados deverão dirigir-se ao endereço acima, apresentando proposta por escrito das pretensões salariais.
Ceramarte Ltda.
Acirton E. Schroeder
Diretor Financeiro

A LOJA QUE FALTAVA NA ILHA FÁCIL ACESSO - ESTACIONAMENTO TRANQUILO - BEM LOCALIZADA NO CORAÇÃO DA CIDADE PARA VOCÊ ADQUIRIR TODA LINHA DE MATERIAIS PARA SUA REFORMA OU CONSTRUÇÃO

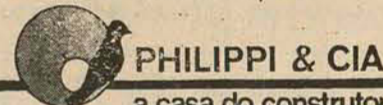

PHILIPPI & CIA
a casa do construtor
AGORA PARA SUA MAIOR TRANQUILIDADE, NA AV. RIO BRANCO No. 30 - FONE 44-1811

Caixa Econômica Federal Loteria Esportiva

Cartões que não concorrem, de acordo com os relatórios dos computadores (Art. nº 9, Parágrafo 1º da Norma Geral dos Concursos de Prognósticos Esportivos). Os apostadores, cujos números dos cartões constam da presente publicação e que não tenham sido substituídos por outros, devem solicitar dos respectivos revendedores a devolução da importância paga.

TESTE Nº 266

SANTA CATARINA

2 0-00017	10646	20-10040	551211
20-00019	36601		A
20-10008	488325		551214
	488724		551487
	637316		551489
20-10013	638123	20-10043	570560
20-10019	776393	20-10046	310205
20-10020	492200	20-10048	373485
20-10032	521866	20-10052	388697
20-10033	827810	20-10053	290273
	828931		290951
	829876	20-10058	316794
	831385		316866
20-10034	380891	20-10063	286641
	381080		286706
20-10037	404622		287054
	A	20-10071	404517
	404623	20-10073	218723

OBS: Esta relação é todas as demais que são feitas neste jornal aos domingos, a título de "Cartões que não concorrem", são afixadas desde o dia anterior (sábado) no prédio da Caixa Econômica Federal sita à Rua Fulvio Aducci, 1221 - Estreito.



BOLSA DE VALORES DE SANTA CATARINA

— REGISTRADA NO BANCO CENTRAL DO BRASIL —

RUA FELIPE SCHMIDT N.º 31 - EDIFÍCIO ALLIANÇA - 3.º e 4.º ANDARES - FONE - PABX - 22-4433
CAIXA POSTAL N.º 53 - TELEGRAMAS: «BOLFUNDO» - TELEX - (0482) 134 - BUFN
FLORIANÓPOLIS - ESTADO DE SANTA CATARINA

O Conselho de Administração da Bolsa de Valores de Santa Catarina, as Sociedades Corretoras, Membros e seus funcionários, agradecem às Empresas com sede em nosso Estado, aos Investidores que lhes emprestaram a sua confiança, prestígio e apoio, no ano que se finda, e desejar-lhes a todos um Feliz Natal e Próspero Ano Novo.

Florianópolis, Dezembro de 1975

ALCINO MILLEN DA SILVEIRA
Presidente

FUTEBOL DE SALÃO/ESTADUAL

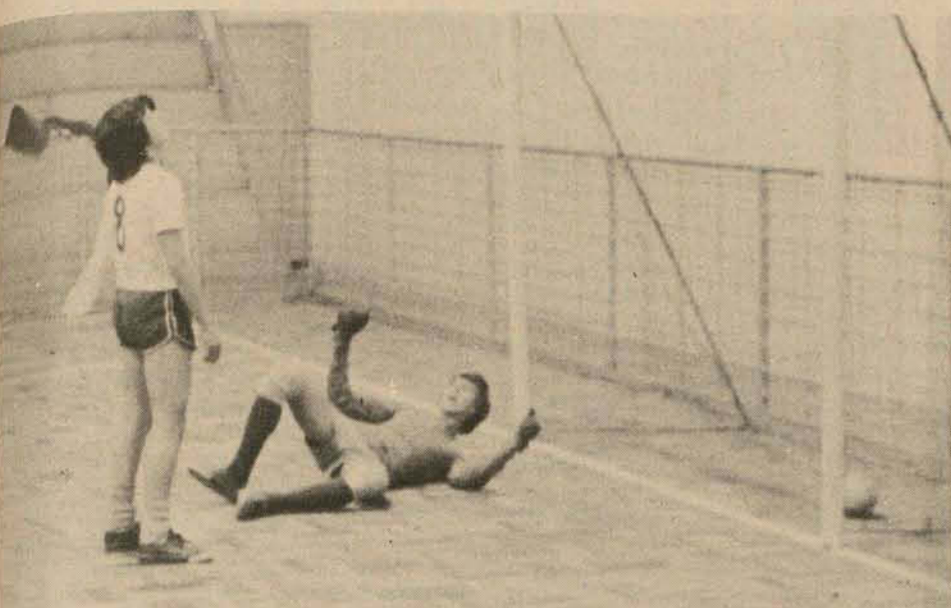

Isaias não deteve o chute de Hugo, colocando para as redes. Elcio lamenta o azar do goleiro

Colegial está classificado para as as finais no juvenil

Mesmo jogando desfalcado de Remacle Fischer e Nenem, o Colegial, na categoria juvenil, demonstrou na noite de ontem ter reais condições de chegar ao título, depois de chegar a uma vitória por 3x1 frente ao time da Hering, de Blumenau. O Colegial, de Moreira, está classificado e vai aguardar o seu adversário na partida a ser disputada esta manhã.

O primeiro gol do Colegial surgiu de uma falha do goleiro Isaias, colocando para dentro de suas redes um chute de Hugo, ainda no primeiro tempo. Até então o jogo estava equilibrado e era a Hering que havia perdido as melhores chances de gol. Mas após o Colegial conquistar o seu segundo gol, novamente através de Hugo, a Hering saiu da defesa em busca da vitória, deixando mais espaço para os garotos de Moreira jogarem e com isso a partida foi ficando mais fácil para o time da capital, até que Marcelo fazia o terceiro gol e definia desta forma a partida. Luiz descontou para a Hering.

EMPATE DO BESC
Na primeira partida da noite o Besc não foi além de um empate em 2x2 contra o Caça e Tiro, de Lages. Geraldo abriu o marcador para o Caça e Tiro, para Brina empatar; Milton colocou o ti-

me de Lages na frente fazendo 2x1, mas o Besc teve a volta de Tonho ao time e empatou o jogo. O Besc poderia ter conseguido um melhor resultado não fosse a boabeira do jogador Rico, que em dois erros fatais deu chance ao Caça e Tiro de empatar. Mas foi o Caça e Tiro que tecnicamente me-

lhor se apresentou na quadra e poderia ter inclusive chegado à vitória.

Agora o Besc vai ter que vencer o time da Hering e ainda vai depender de uma vitória ou um empate do Colegial frente ao Caça e Tiro. Mas poderá dar Colegial e Besc na final.



Os garotos de Moreira precisaram somente de paciência.

Novamente a capital nas finais Besc e Iee no adulto

A exemplo do ano passado dois clubes de Florianópolis conquistaram na noite de ontem, no ginásio Ivo Silveira, o direito de decidir o Campeonato Estadual de Futebol de Salão. No adulto Besc e Instituto Estadual de Educação estarão disputando o título em data a ser marcada pela Federação Catarinense de Futebol de Salão. A princípio está sendo cogitada as datas de segunda e terça-feira, dias 29 e 30 próximos. Na categoria juvenil, somente o Colegial está classificado e seu adversário será conhecido na rodada a ser disputada esta manhã.

Na melhor partida da noite o Besc encontrou dificuldades para ganhar do Celucat Clube, de Lages, por 2x1. Logo aos primeiros minutos Jipão ofendeu ao bandeirinha Walmir Prazeres e foi desclassificado pelo árbitro Gelson Demaria, entrando Ademir em seu lugar. A princípio o Besc ficou com o seu sistema tático confuso, mesmo porque Delpizzo, devido ao falecimento de sua sogra não teve condições de jogar, sendo substituído por Duda. O Celucat não soube tirar proveito dessa vantagem e teria inclusive condições de um melhor resultado, não fosse a sua preocupação em tumultuar a partida, fazendo a violência imperar na quadra. Chegou inclusive a fazer o primeiro gol da partida, através de Capela, e parecia que a situação do Besc iria se complicar. Mas quem tem na equipe o imprevisível Renato tudo pode acontecer. E aconteceu. Ele foi o responsável pelas vitórias do Besc e motivo suficiente para preocupar todo o time adversário que em alguns momentos chegou a ficar apavorado. Ainda no primeiro tempo Renato recebeu a bola trancado pela zaga adversária, aparou no peito e virou de pé esquerdo empatando, num bonito gol. Na segunda etapa Renato sozinho jogava pelo time todo e deixava o Celucat apavorado. Ele perdeu vários gols. Numa jogada pela direita ganhou da zaga e na saída de Miltinho cobriu o goleiro, para o indisciplinado Jaime cortar com a mão e Gueda converter a penalidade fazendo 2x1.



O Instituto de Educação chegou à vitória como quis. Fácil demais.



A defesa do Celucat apavorada. É Renato que está na jogada.

IEE GOLEANDO: 5x1

Na última partida da noite o Instituto de Educação não encontrou dificuldade para golear a fraca equipe da Hering de Blumenau por 5x1, com gols de Guesser, Lúcio (2), Serginho, Jean e Boneco contra. A vitória do IEE nunca chegou a estar ameaçada.

Um pequeno público compareceu ao ginásio, assim como a falta de um árbitragem eficiente. José Acácio (Pepe), Walmir Prazeres, Gelson Demaria foram os árbitros.

OFERTAS OLIVETTI NO NATAL COLOSSAL DAS LOJAS HM!

GRÁTIS!

muitos cupons para o sorteio de **6 VOLKS** e **6 MOTOCAS GARELLI!**

1º PAGAMENTO SÓ EM FEVEREIRO!

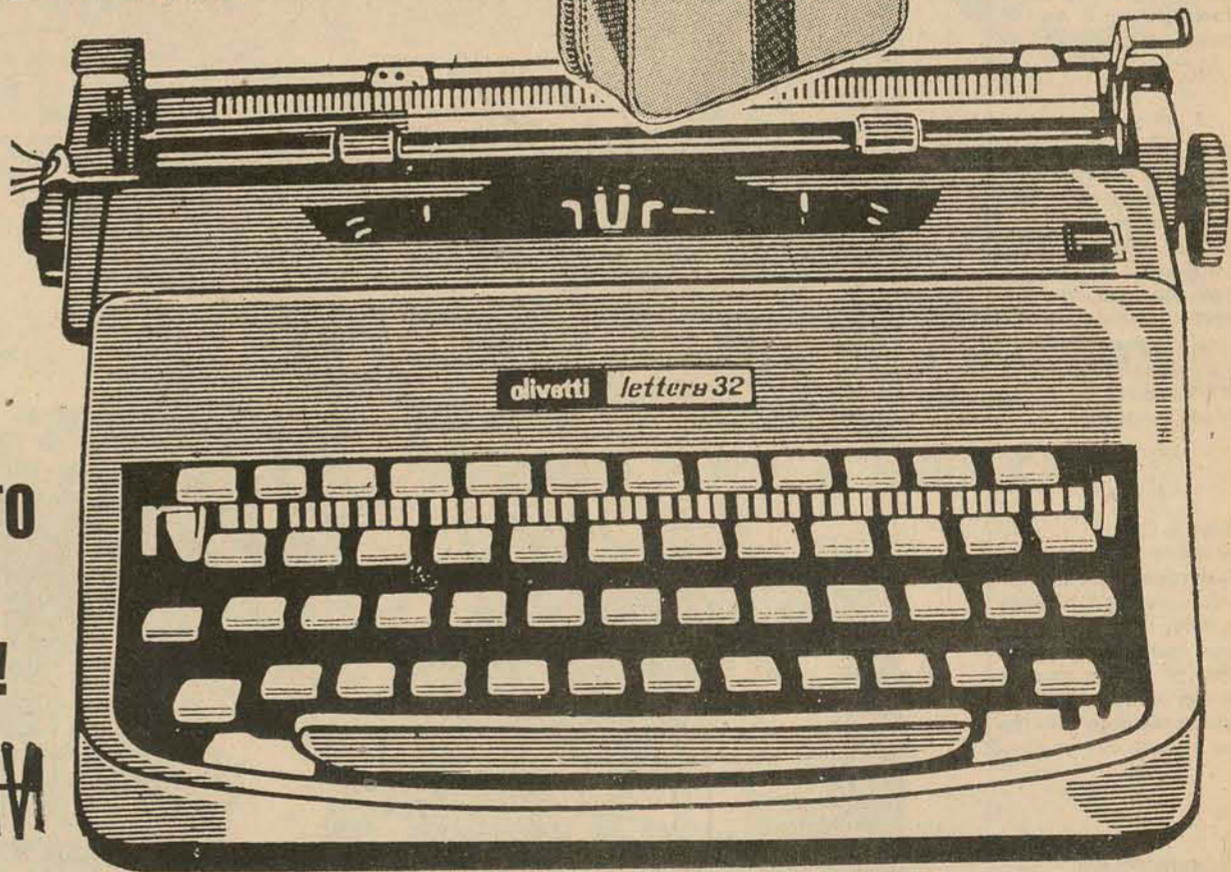

MÁQUINA DE ESCRIVER OLIVETTI
Studio 45 - Semi-portátil!
com estojo!
Pgr **1.590,00**
ou apenas **134,00**
mensais!
1º PAGAMENTO SÓ EM FEVEREIRO!

MÁQUINA DE ESCRIVER OLIVETTI
Lettera 32 - Portátil!
com estojo!
Por **1.170,00**
ou apenas **97,00**
mensais!
1º PAGAMENTO SÓ EM FEVEREIRO!

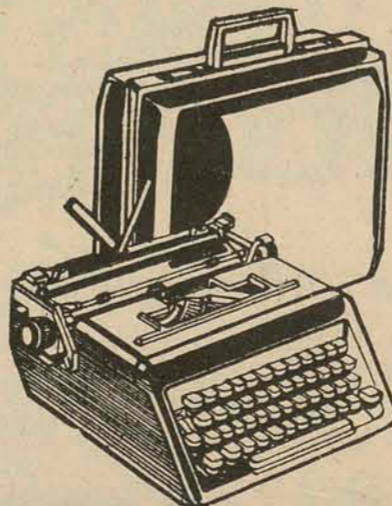

BRINDE!

No ato da compra de sua Olivetti (qualquer modelo), você ganha um método de datilografia!

LOJAS HMM
Hermes Macedo S/A
DO RIO GRANDE AO RIO DE JANEIRO

FORISA COMUNICADO



A FORD ADMINISTRAÇÃO E CONCÓRCIOS LTDA, comunica aos Srs. Concorciados pertencentes às Sociedades Cívicas CT3/3059 - 3134 - 30020 - 30029 - 30054 - 30061 - 30098 - 30114, serão realizadas obedecendo a tabela abaixo.

SOC.CIVIL	MESES	DIAS	ASS	HORAS	LOCAL
3059	Janeiro	13	33a.	18,20	FLORISA
3059	Fevereiro	09	34a.	18,20	FLORISA
3059	Março	18	35a.	18,20	FLORISA
3059	Abril	12	36a.	18,20	FLORISA
3059	Maio	10	37a.	18,20	FLORISA
3059	Junho	16	38a.	18,20	FLORISA
3134	Janeiro	13	26a.	19,00	FLORISA
3134	Fevereiro	09	27a.	19,00	FLORISA
3134	Março	18	28a.	19,00	FLORISA
3134	Abril	12	29a.	19,00	FLORISA
3134	Maio	10	30a.	19,00	FLORISA
3134	Junho	16	31a.	19,00	FLORISA
30020	Janeiro	13	24a.	19,40	FLORISA
30020	Fevereiro	09	25a.	19,40	FLORISA
30020	Março	18	26a.	19,40	FLORISA
30020	Abril	12	27a.	19,40	FLORISA
30020	Maio	10	28a.	19,40	FLORISA
30020	Junho	16	29a.	19,40	FLORISA
30029	Janeiro	13	23a.	18,40	FLORISA
30029	Fevereiro	09	24a.	18,40	FLORISA
30029	Março	18	25a.	18,40	FLORISA
30029	Abril	12	26a.	18,40	FLORISA
30029	Maio	10	27a.	18,40	FLORISA
30029	Junho	16	28a.	18,40	FLORISA
30054	Janeiro	13	21a.	19,20	FLORISA
30054	Fevereiro	09	22a.	19,20	FLORISA
30054	Março	18	23a.	19,20	FLORISA
30054	Abril	12	24a.	19,20	FLORISA
30054	Maio	10	25a.	19,20	FLORISA
30054	Junho	16	26a.	19,20	FLORISA
30061	Janeiro	05	21a.	18,20	DIPRONAL
0061	Fevereiro	02	22a.	18,20	DIPRONAL
30061	Março	04	23a.	18,20	DIPRONAL
30061	Abril	02	24a.	18,20	DIPRONAL
30061	Maio	03	25a.	18,20	DIPRONAL
30061	Junho	03	26a.	18,20	DIPRONAL
30098	Janeiro	13	19a.	18,00	FLORISA
30098	Fevereiro	09	20a.	18,00	FLORISA
30098	Março	18	21a.	18,00	FLORISA
30098	Abril	12	22a.	18,00	FLORISA
30098	Maio	10	23a.	18,00	FLORISA
30098	Junho	16	24a.	18,00	FLORISA
30114	Janeiro	07	16a.	18,40	LAGES SC
30114	Fevereiro	04	17a.	18,40	LAGES SC
30114	Março	10	18a.	18,40	LAGES SC
30114	Abril	07	19a.	18,40	LAGES SC
30114	Maio	05	20a.	18,40	LAGES SC
30114	Junho	08	21a.	18,40	LAGES SC

Comunica outrossim, que os títulos abaixo discriminados foram extraviados, tornando-se sem efeito: 150965 - 150989 - 150990 - 1054.
CO SÓRCIO NACIONAL FORD 100.000 VEÍCULOS ENTREGUES EM TODO O BRASIL, procure o seu revendedor em Florianópolis FLORISA - FLORIANÓPOLIS VEÍCULOS S/A - à rua Santos Saraiva 554 - Estreito.

Lateral

Todos os jogos do Teste 266 da Loteria Esportiva serão realizados hoje, começando a partir de 10h30m com o campeonato italiano. As 11 horas iniciam as partidas do campeonato português, encerrando-se o teste com o campeonato espanhol. O jogo um, Real Sociedad e Atlético Madrid, será o último a terminar pois está previsto para 20 horas (16 horas de Brasília).

Esperidião Amin, prefeito de Florianópolis, esteve sexta-feira à noite no restaurante Lindacap, participando do jantar avaiano, acompanhado de Osvaldo Paulo Martins, secretário do Estreito, Finanças, assunto comum à Prefeitura e Avai, não fez parte da mesa. Muito indigesto.

A eliminação do vice-presidente do Olaria, Edmundo Cigarro, e do técnico dos juvenis, Daniel Pinto, decidida pelo TJD carioca, foi tomada sem efeito sexta-feira. Ao mesmo tempo foi anulado o julgamento anterior. O processo envolvendo Cigarro e Daniel foi motivado por irregularidades apontadas no jogo dos juvenis entre Vasco e Olaria, com denúncias de um resultado anulado.

É como passar do futebol profissional para as peladas com bola de meia. Emerson Fittipaldi definiu assim sua participação junto com José Carlos Pace, Wilsinhos, Ingo Hoffman, numa prova de kart ontem à tarde em Interlagos.

O recurso interposto por Armando Marques contra decisão do TJD da Federação Paulista, que o suspendeu por 20 dias, por estar incurso no artigo 85 do CBDF (incapacidade técnica) foi julgado procedente (unanimidade) pelo STJD da CBD.

Uma casa com churrasqueira e um cachorro de raça prenderam Rubens Minelli por mais um ano em Porto Alegre e no Internacional. E mais 45 mil cruzeiros mensais, é claro.

Parasos jogalores, em férias regulamentares concedidas pelo Conselho Nacional de Desportos, apenas praia e algumas "peladas" ao sabor do tempo ocioso disponível até princípio de janeiro. Paralelamente, muita atividade para os cartolas, em busca de novas contratações e um esquema financeiro que permita a quem no repuxo da próxima temporada.

Antes-lo final do ano Zenon pretende conversar com José Matusalém Comelli, presidente do Conselho Deliberativo do Avai. O jogador quer, com essa conversa, definir de uma vez por todas a situação criada com o preço (800 mil cruzeiros) estipulado pelo clube para a venda do seu passe.

O preparador físico ébeé Rosa, profissional sério e competente, formou-se ontem à noite na Faculdade de Educação Física.

A felicidade de Gercino dirigindo um bom time contra o Bac

Na festa do BAC, o mais feliz é Gercino, técnico dos juvenis do Figueirense. Ele vai dirigir um excelente time no jogo contra o Biguaçu Atlético Clube, hoje à tarde. É um combinado Figueira-Avai



"Um jogo muito sério" — é como Gercino, que vai dirigir o selecionado de Florianópolis contra o BAC, em seu campo, está encarando a partida de hoje à tarde. O treinador dos juvenis do Figueirense só se preocupava com que os jogadores fizessem uma partida "em que se empenhem a fundo" — no mais, estava feliz por dirigir uma equipe que reúne alguns dos melhores jogadores catarinenses. Ontem, ele já tinha o time definido, "sem contar com alguns jogadores que se prontificaram a vir jogar". Um a um, procurou os jogadores para explicar-lhes que só bastava seriedade na partida.

"Acho que o fato de não terem treinado uma vez sequer juntos não vai influir no rendimento da equipe — afinal, são todos grandes craques. Mas como já joguei em times de várzea, sei como são as coisas — o pessoal treina muito, treina duro, e às vezes costuma fazer um partidão".

Gercino nunca viu o BAC jogar, e por isso está ainda mais preocupado. "O pessoal está inaugurando as novas instalações de seu clube, não vai querer fazer feio. Teremos uma boa partida para ver, acredito".

Nilson, Pinga, Adairton, Veneza e Casagrande; Souza, Balduino e Zé Carlos; Marcos, Toninho e Luiz Everton devem formar o time que vai jogar. No banco ficam Vanderlei, Caco, Beto, Eli, Jaico, e mais quatro juvenis do Figueirense. "Eles ficam para garantir a seriedade da partida, pois se alguém brincar em campo eu substituo na hora".

CBD aprova hoje seu calendário para 1976

A Confederação Brasileira de Desportos vai se reunir hoje para aprovar o calendário de 1976 e também definir os jogos da seleção brasileira nos Estados Unidos, México e ainda na Copa Atlântica. Na pauta da reunião consta também a aprovação do campeonato brasileiro de amadores, previsto inicialmente para junho e julho.

A seleção brasileira será convocada em fevereiro e depois no dia 14 de maio, e se apresentará dia 17, embarcando para Buenos Aires no dia seguinte, com retorno previsto para 5 de junho.

Na reunião da CBD será aprovado este calendário: 25 de fevereiro, Uruguai x Brasil, em Montevideu; dez de março, Brasil x Argentina, no Rio de Janeiro; sete de abril, Paraguai x Brasil, em Assunção; 19 de maio, Argentina x Brasil, em Buenos Aires; dia 24 de maio, Estados Unidos x Brasil, em Washington; 27 de maio, Brasil x Inglaterra, em Washington; 30 de maio, Brasil x Itália, em Nova Iorque; 1o. de junho, México x Brasil, na Cidade dos México; três de junho, Estados Unidos x Brasil, em Los Angeles; nove de junho, Brasil x Paraguai, no Rio de Janeiro; 13 de junho, Brasil x União Soviética, ou Alemanha Ocidental, no Rio de Janeiro.

O jogo de camisas a ser usado é o do Caramuru Futebol Clube, time de várzea. É amarelo e preto nas camisas; os calções são preto e branco, e as meias inteiramente pretas.

As 14:30 horas, saem todos os jogadores do Orlando Scarpelli, local combinado para o encontro. A partida deve começar às 16 horas, depois de algumas cerimônias. "Pelo que eu soube, a lotação do estádio já está completamente esgotada, venderam mais de dois mil ingressos". A movimentação para conseguir isso não foi pequena: carros com alto-falantes anunciaram a partida "de Biguaçu a Tijucas".

Mas os ecos desse jogo foram mais longe, e conseguiram resultados que deixaram Gercino excitado e preocupado. Fizeram também com que seus planos fossem ampliados.

"Além do respeito que merece a torcida, dependendo do que a seleção fizer, poderemos ir a Foz do Iguaçu, e vai ter gente de lá vendo o jogo". O que ofereceram a ele, e o que vai ser explicado aos jogadores, foi a oportunidade de realizar uma partida em Foz do Iguaçu, dia 28 deste mês. Os jogadores receberiam 25 mil cruzeiros para repartirem entre si, e viajariam com todas as despesas pagas. "É, poderia ser uma espécie de bicho de fim de ano, e acho que vai dar certo".

Para dar certo, "tem que haver seriedade. Confio no pessoal a maioria deles já foi meu subordinado, e todos me conhecem. Vamos fazer uma festa bonita".

Copa Brasil: muito dinheiro para poucos beneficiados

A Copa Brasil faturou alto. Mas os clubes quase não viram esse dinheiro. Tudo ficou com a CBD, INPS & as já bem alentadas Federações

Quatrocentos e trinta jogos, que levaram aos estádios 6.873.358 espectadores, que pagaram por sua vez Cr\$ 86.768.874,50 para assistir essas partidas, são números que refletem, sinteticamente, os resultados conseguidos com "o maior campeonato do mundo", o Brasileiro, em 75. Se se considerar que foram 42 os clubes participantes, esses números podem dar uma imagem de prosperidade e pujança do futebol brasileiro.

Mas dissecados e decompostos, esses mesmos números acabam por revelar uma realidade bastante diferente, e explicam, de certa forma, a quase falência do nosso futebol. A CBD, o INPS, as Federações e os clubes não participantes do Campeonato Brasileiro, foram os maiores beneficiados. E times como um Fluminense, ou Botafogo, ou América do Rio, mal terminado o Campeonato são obrigados a vender jogadores, suas instalações (o Botafogo já durante o Campeonato vendeu seu campo e sua sede) ou reter os jogadores sem férias, por não ter dinheiro para pagá-los.

OS NÚMEROS
A própria CBD divulgou os números do Brasileiro. Foram 430 jogos, com 6.873.358 espectadores pagando Cr\$ 86.768.874,50. E é na decomposição desse número que ficam claras as dificuldades dos clubes. A eles coube a renda líquida de Cr\$ 44.771.524,75; à CBD, que não tem ninguém no Campeonato, Cr\$ 4.312.412,17; as Federações receberam Cr\$ 4.554.513,13; o Fundo de Participação vai distribuir entre os clubes que não participaram do Nacional Cr\$ 6.873.358,00; Fundo de Participação recolhido à CBD, Cr\$ 4.124.014,80; foram gastos com hospedagem Cr\$ 4.788.000,00; despesas extras somaram Cr\$ 17.105.428,54; e foram recolhidos ao INPS Cr\$ 3.851.758,96.

Esses dados mostram que o futebol brasileiro está mal, já que poucos mais da metade do dinheiro arrecadado efetivamen-

te fica com os clubes. A eles ainda cabe a grande parte dos esforços de promover um espetáculo. As despesas extras, por exemplo, que chegaram a mais de 17 milhões de cruzeiros, referem-se a gastos efetuados com impressos, bolas, luz, pagamento do pessoal móvel, cotas de arbitragem, aluguel de estádios, etc. Tudo descontado do borderô, corroendo as rendas que iriam para os clubes.

No entanto, a CBD, entrando apenas com o nome, quase sem despesas faturou mais de 4 milhões de cruzeiros. As Federações, ganharam soma semelhante; e o INPS — que não proporciona qualquer atendimento para os atletas —, faturou quase 4 milhões.

AS DIFICULDADES
E o Fluminense, que mais faturou em todo o Nacional, está mal. Dos Cr\$ 14.654.910,25 que arrecadou, ficou efetivamente com apenas Cr\$ 3.843.780,55. Já pensa em vender alguns jogadores, aumentou as mensalidades dos sócios em 80 por cento, numa tentativa de equilibrar seu orçamento.

O Corinthians, dos paulistas o que mais faturou, ficando em quinto lugar no cálculo geral, arrecadou Cr\$ 8.859.897,00, dos quais ficou com apenas Cr\$ 2.265.994,90.

Assim, é natural que o Botafogo precisasse vender seu patrimônio imobiliário; que o América do Rio não pudesse dar férias a seus jogadores; por não ter dinheiro para pagar seus salários atrasados.

O Campeonato Nacional passa, então, a ser esperado com muito mais ansiedade pelos hotéis — que faturaram mais de cinco milhões de cruzeiros —, pelas companhias aéreas — as passagens são pagas pela Loteria Esportiva —, e até pelos pequenos clubes, que têm para dividir entre si uma cota maior que a dos clubes que mais gente levou aos estádios. E a CBD, o INPS, as Federações estaduais, terminaram o ano como as grandes vencedoras do Nacional.

O PAPAÍ NOEL DE MÜLLER & FILHOS, TEM UM NATAL COM BELEZA TOTAL PARA O SEU LAR! Milhares de ofertas numa festa de facilidades e preços baixos!



Tintas Ypiranga com 25% de desconto sobre o preço de tabela da fábrica.

Toda linha de materiais para construção com 15% de desconto ou 24 meses para pagar.



MÜLLER & FILHOS

A BANDEIRANTE DA CASA PRÓPRIA/Rua Fúlvio Aducci/Fones: 44-2588-44-2178

PRONTA ENTREGA

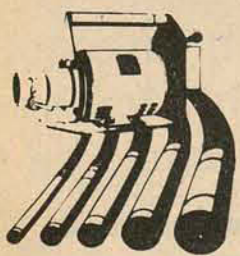

Vibradores Eletro-Gasolina Diesel



FLORIANÓPOLIS
Rua 7 de Setembro, 11
Fone: 2239
JOACABA
Av. Barão do Rio Branco, 426
Fone: 1286

As poucas vendas de Natal preocupam comércio de Lages

"Hoje só se vende o essencial: gêneros de supermercados, calçados e roupas. Quase ninguém compra brinquedos ou objetos que pareçam fúteis e caros".

Lages (Sucursal) — Registrando um movimento bastante inferior ao dos anos anteriores, o comércio de Lages vê aproximarem-se os dias de festas (Natal e Ano Novo), sem que tenha logrado empreender vendas consideráveis. Notada a preocupação no povo em adquirir apenas o essencial, a intensificação relativa das vendas verificou-se mais nos supermercados, lojas de roupas e de calçados, ficando praticamente "de lado" os presentes de menor utilidade, ditos "fúteis" e caros.

As lojas de brinquedos e joalheiras são as casas que vêm apresentando o menor movimento no período que antecede as festas, embora o Clube de Diretores Lojistas entenda que poderá haver ainda um incremento nas vendas, já que só agora muitas firmas estão cumprindo o pagamento do décimo-terceiro salário e só após o Natal pagarão o salário do mês de dezembro para os seus empregados.

Todo o comércio ajeara está funcionando com horários especiais desde o dia oito passado, não fechando ao meio-dia e mantendo as suas portas abertas até 22 ou 23 horas, o que, segundo os comerciantes, implica em maiores despesas operacionais

"muitas vezes não compensadas pela redução das vendas natalinas, que vêm diminuindo de ano para ano".

FESTAS

Iniciadas no dia 15, com apresentações diárias a partir das 20 horas, as festividades do Natal em Lages serão encerradas na noite de hoje, na praça João Costa, onde, mesmo durante o dia, estão funcionando as barraquinhas de venda de presentes, lanches e artigos diversos, com a finalidade de arrecadar recursos para a compra de brinquedos e utilidades para o "Natal dos Pobres". A programação para a noite de encerramento consta de alguns números especiais, que estão sendo preparados como "surpresa" para o público.

O desenrolar da programação geral da festa já movimentou o Centro de Tradições Gaúchas "Barbicacho Colorado" e o Conservatório de Música de Lages, com a encenação, ainda, do "presépio vivo" e apresentações dos conjuntos musicais "Os Mitos" e "Kristus Show"; do Coral Frei Bernardino, da Comunidade Luterana; do Teatro Infantil Chapeuzinho Vermelho, por alunos do Grupo Escolar Professor Trajano; de músicas natalinas e de mensagens de autoridades locais e igrejas.

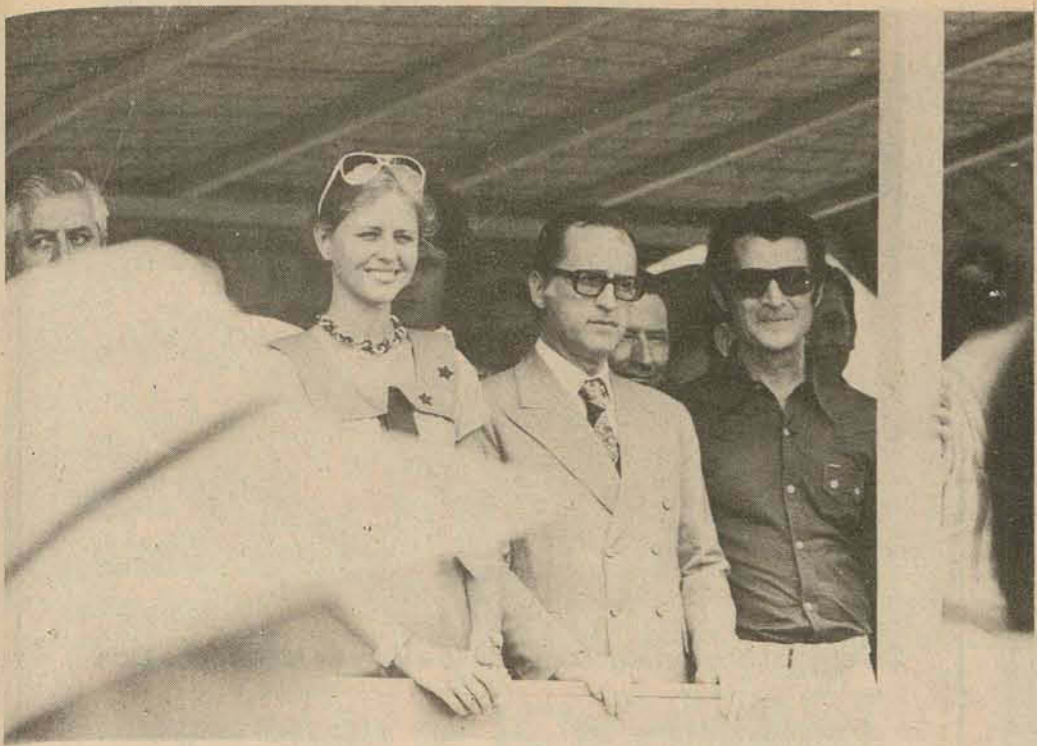

O Governador do Estado e a Miss Brasil participaram das solenidades de abertura.



Ginástica rítmica foi apresentada na praia.

Aberta temporada de verão no Balneário Camboriú

Embora o ainda escasso público deste início de verão, Balneário Camboriú abriu ontem — com foguetes, festas, bandas de música e um grande edifício — a sua temporada oficial de 1975/76.

Balneário Camboriú iniciou ontem oficialmente a temporada de verão, embora a afluência de turistas até o momento não seja esperada, ficando as suas expectativas para depois do Natal. Numa promoção da Prefeitura Municipal, foi realizada na manhã de ontem a solenidade comemorativa, que contou com a presença do Governador Antônio Carlos Konder Reis e de Ingrid Budag, Miss Brasil 75. As festividades começaram às 6 horas com salva de foguetes e às 7 horas foi realizada missa na Igreja Matriz.

O Governador e sua comitiva foram recepcionados pelas autoridades municipais, às 9 horas, no trevo da BR-101, se dirigindo logo a seguir para o palanque oti-

cial armado no centro da Avenida Atlântica. Após a saudação feita pelo Prefeito Gilberto Américo Meirinho, foi procedida a entrega da chave da cidade ao Chefe do Executivo Estadual, pelo estudante Eduardo Bratting, e a jovem Silvana Meirinho — filha do Prefeito Meirinho — entregou uma corbeille de flores à Miss Brasil. A seguir a Banda Marcial de Balneário Camboriú, integrada por mais de 100 estudantes, representantes de todas as escolas do município, fez evoluções em frente ao palanque.

O restante da programação ficou a cargo de seis escolas, três estaduais e três municipais, sendo que mais de dois mil estudantes apresentaram ginástica rítmica

na praia. Se fizeram representar a Escola Estadual Presidente João Goulart, Escola Estadual Laureano Pacheco, Escola Estadual Professora Maria da Glória Pereira e os estabelecimentos municipais, Escola Básica Presidente Médici, EB Governador Ivo Silveira e EB Armando Cesar Guislandi.

A seguir, o Governador e comitiva foram convidados a se dirigir ao edifício Impedador, onde cortou a fita inaugural do novo prédio, que é o maior do Balneário Camboriú, com 24 pavimentos e um total de 20.500 metros quadrados (115 apartamentos). A peça comemorativa foi descerrada por Ingrid Budag e após encerramento do ato, o Governador dirigiu-se à Prefeitura

Municipal, onde concedeu audiências a políticos e empresários da região. Konder Reis fez-se acompanhar no ocasião, pelo Secretário

da Indústria e Comércio, Sebastião Neto Campos; presente também o presidente da Assembléia Legislativa, Eptácio Bittencourt.

Turesc e subsidiária inauguram uma parte do complexo turístico

Dentre as solenidades realizadas ontem em Balneário Camboriú, destacou-se a inauguração da primeira fase da obra da Citur — Rodofeira, subsidiária da Companhia de Turismo e Empreendimentos de Santa Catarina — Turesc. Às 12 horas, com a presença do Governador Antônio Carlos Konder Reis, foi feita a abertura solene da parte inicial do complexo turístico, que a Turesc está implantando no pólo prioritário de Balneário Camboriú. A seguir foi realizada churrascada de confraternização, estando presentes os secretários de turismo do Paraná e Rio Grande do Sul, além de autoridades estaduais e municipais.

Segundo informou o presidente da Turesc, Orlando Bértoli, o pavilhão que possui estrutura especial, "está destinado à realização de congressos, simpósios, exposições e feiras, além de servir para futuros treinamentos de executivos".

— Dessa forma — prosseguiu — Balneário Camboriú não terá mais problemas na parte de hotelaria, porque com a movimentação que teremos durante o ano, os estabelecimentos deverão estar sempre ocupados, solucionando, dessa forma, um problema social e econômico. Além disso, estamos instituindo aqui no Balneário, um centro de lazer e de informações turísticas, pois vamos implantar também um salão de convenções, "play-ground", postos de abastecimento e futuramente um complexo turístico global.

A primeira fase do Citur — Rodofeira, compreende 4.350 metros quadrados de área nobre utilizável, composto de auditórios, salões para congressos, escritórios e um departamento para projeção de materiais de divulgação turística do Estado.

— Com este empreendimento — prosseguiu — visamos oferecer aos expositores todo conforto para uma programação ordenada no setor. Até o momento, o Governo do Estado empregou nesta obra quatro milhões de cruzeiros, sendo que para completá-la serão necessários ainda mais dois milhões de cruzeiros. Prevê-se a participação financeira da Embratur e a primeira fase da obra deverá estar completamente pronta até o próximo mês de maio.

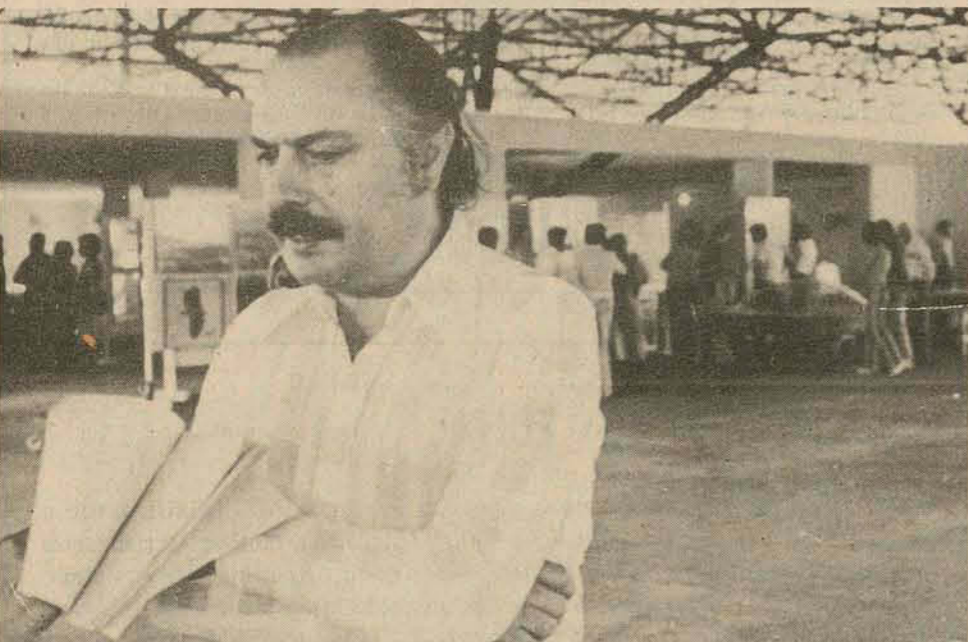

Orlando Bértoli falou da obra e das futuras implantações que a completarão.

FAÇA SUA MULHER MAIS BONITA. COMPRE UM NÁUTILUS PARA ELA.

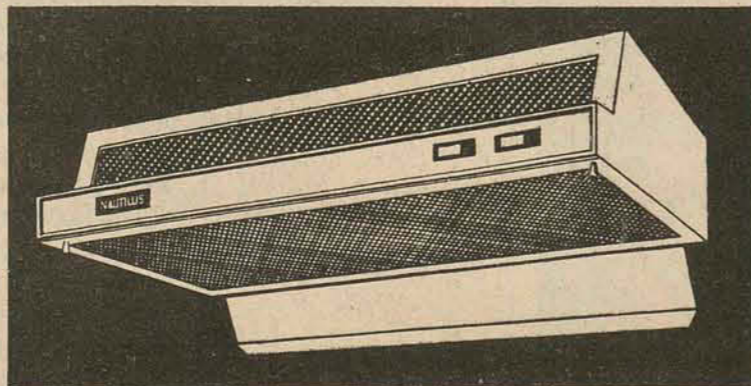

Beleza nenhuma resiste a um dia de trabalho numa cozinha comum, cheia de gorduras e odores. Para ter em casa uma mulher sempre bonita e perfumada é preciso por na cozinha um purificador de ar Náutilus, que absorve todos os odores e

impurezas do ar. Na Modelar você compra Náutilus - vermelho, azul ou branco - sempre por um preço convidativo.



a modelar
Rua Trajano, 29/33



Com a maior satisfação e orgulho, expressamos nesta data, pela 26a. vez, as palavras carinhosas de "BOAS FESTAS", traduzindo nossos agradecimentos à confiança depositada, durante o Ano que finda, retribuindo com todo amor.

FELIZ NATAL

BRASIL



ARGENTINA

A Caixa Econômica do Estado de Santa Catarina S.A. inaugura mais 2 Agências.

Após a instalação das Agências de Itajaí, Criciúma, Tubarão, Joinville, Blumenau e a remodelação da Agência de Florianópolis o Governador do Estado, Excelentíssimo Senhor Doutor Antônio Carlos Konder Reis e a Diretoria da Caixa Econômica do Estado de Santa Catarina S/A — CEESA — através dos seus Diretores Paulo Bauer Filho, Gilberto Leal de Meirelles, Orlando Magalhães Penna e Décio Martignago, têm a grata satisfação de comunicar as autoridades e o povo em geral para os atos inaugurais das Agências de Lages (Rua Coronel Córdova, 150) às 11:00 horas e de Rio do Sul (Rua 7 de Setembro, 11) às 17:00 horas do dia 22 de dezembro de 1975.



Caixa Econômica do Estado de Santa Catarina S.A.

GOVERNAR E ENCURTAR DISTÂNCIAS

Morro dos Conventos terá um Camping de moderna concepção

Araranguá (Correspondente) - Na véspera do Natal será inaugurado o "Camping Morro dos Conventos", na praia desse nome. Com todas as comodidades que um campista possa desejar, desde piscina e sauna até canchas para tênis, passando por instalações de lazer ditas de primeira ordem, o camping a ser inaugurado quarta-feira é propriedade da "Turismo Morro dos Conventos S.A.", uma das empresas do Grupo Diomício Freitas.

Oferecendo vantagens naturais aos campistas, como climas de serra e mar, o Camping Morro dos Conventos compreende área sob frondosas árvores e possibilita, com facilidade de acesso, incursões por debaixo dos imensos paredões que caracterizam o balneário, ao farol da localidade, aos bosques, dunas e late Clube Morro dos Conventos, localizado às margens do piscoso rio Araranguá, com opções ainda de esqui-aquático ou passeios de barco e lancha pela barra do rio.

No camping os campistas terão à disposição 37 chuveiros, sendo três externos com água fria e 34 internos, com água quente; 25 banheiros, 12 lavatórios, 12 lava-pratos, eletricidade para as barracas, trailers, rádio e televisão (220 volts), mercado, farmácia, enfermaria, churrasqueiras cobertas, mesas e

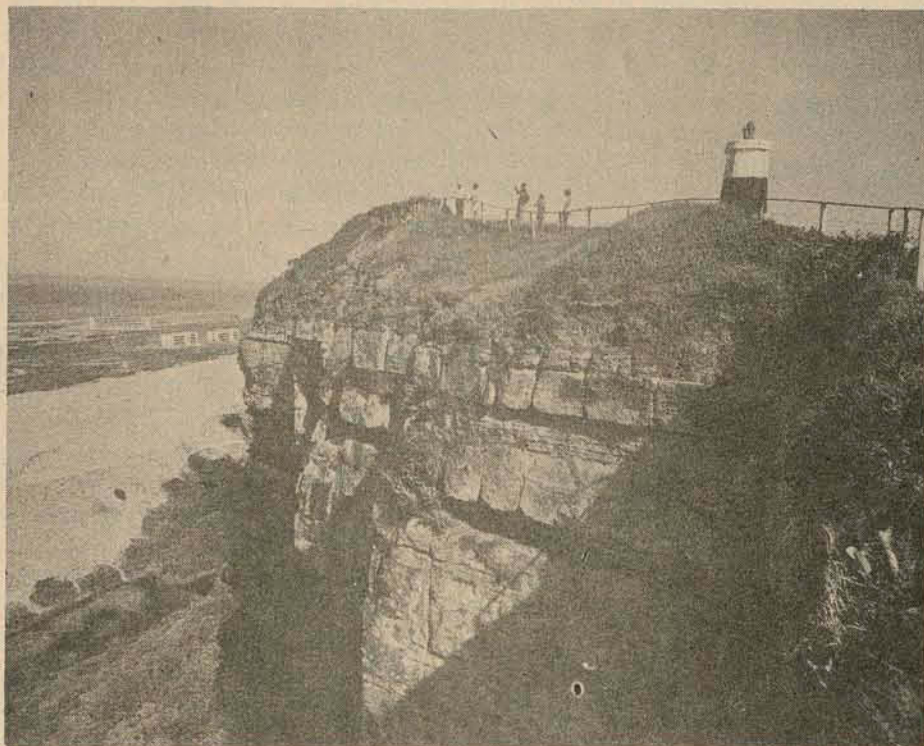

Aproveitando toda a beleza da paisagem de seu litoral, o Camping Morro dos Conventos, que será inaugurado dia 24, apresenta as ofertas das instalações internacionais da atividade campista.

bancos, fogões a gás, lanchonete, barbearia, quadra de bocha, diversões eletrônicas (do tipo Taitorama); campos de futebol, futebol de salão, vôlei, basquete; salão para jogos, com pingue-pongue, xadrez, damas e snooker; sala de televisão, sala de leitura, etc.

Além de todos esses requisitos, que o configuram como um dos mais completos campings do Brasil, o do Morro dos Conventos deixa aos campistas a oportunidade de usufruir

do restaurante do Hotel Morro dos Conventos, distante apenas 200 metros da área de acampamento e que, segundo veranistas do local, fornece comida de boa qualidade e não cobra caro. No mesmo hotel a possibilidade de uso dos telefones integrados ao sistema DDD, a partir do número 33-2418.

Para ir a esse camping, os visitantes, chegando à cidade de Araranguá, pela BR -101, devem tomar

uma estrada de 10 quilômetros, parcialmente vestida de lajota, com rota convenientemente indicada por placas "de turismo". As informações prévias, para os que as desejarem, são fornecidas no próprio camping, pelo fone 33-2418; no escritório, quilômetro 1 da rodovia SC-77, em Criciúma (fones 33-0479 e 33-3479) e nos agentes de São Paulo (av. Pacaembu, 1.440) e do Rio de Janeiro (av. Rio Branco, 156, sala 2921).

"Gabiões" para prevenir ação erosiva em Blumenau

Blumenau (Sucursal) - Novos "gabiões" estão sendo construídos nas margens do Ribeirão Garcia, para proteger as barrancas do rio contra a ação erosiva das águas que ameaçam as propriedades marginais. Esses trabalhos, que estão sendo executados pela Empreiteira Concisa, de Curitiba, localizam-se entre a Sociedade Centenário e a Rua Antônio Zendrom, Num total de 340 metros.

O trecho inicial a receber o beneficiamento localiza-se nos fundos do Supermercado Pfuetsenreiter, no Garcia e em área de 200 metros de extensão. Os outros locais já beneficiados localizam-se nos fundos do Grêmio Esportivo Olímpico, até a ponte da rua 7 de setembro (560m); na foz do Ribeirão Fresco (100m); início da rua Hersann Huscher (129m) e fundos do 23 BI (860m).

A retificação, dragagem e proteção das margens do Ribeirão Garcia, além de outros benefícios, vai valorizar os imóveis ali situados, antes sensivelmente desvalorizados, devido às constantes e crescentes alagações. No entanto para que este projeto fosse concluído, houve dezenas de desapropriações, sendo que a Prefeitura Municipal de Blumenau investiu 900 mil cruzeiros e o DNOS contribuiu com Cr\$ 2.700.000,00 totalizando Cr\$ 3.760.000,00 aplicados.

RIBEIRÃO DA VELHA

Em convênio firmado entre a Prefeitura e o DNOS, foram iniciados os trabalhos de retificação e dragagem do Ribeirão da Velha, no trecho situado entre a rua 7 de Setembro e a Marechal Deodoro. Nesta área o ribeirão, antes sinuoso, correrá em linha reta, possibilitando, inclusive, a implantação de uma área esportiva em terreno localizado nos fundos do Ginásio de Esportes "Galeão".

Neste Natal só queremos uma coisa:
Que tôdas as mensagens de felicidades
que você recebeu se concretizem.
Nós lotçemos para isso.



Collares e Luz - Corretora de Câmbio e Valores Mobiliários Ltda.



Banco do Estado de Santa Catarina S.A.

DEPARTAMENTO ADMINISTRATIVO

AVISO - SECOM No. 75/018

O BANCO DO ESTADO DE SANTA CATARINA S/A - BESC -, comunica que fará realizar a Tomada de Preços abaixo, cujo Edital assim se resume: TOMADA DE PREÇOS No. 75/028

OBJETO:

A) Extratos de Conta Para Simples Conferência,
B) Formulários Contínuos em Uma Via.

DOCUMENTAÇÃO E PROPOSTAS:

Serão recebidas até as 17:00 horas do dia 02.01.76, no Edifício Otília Eliza à Praça XV de Novembro, no. 11 - 2o. andar - Sala no. 201 - Florianópolis, em envelopes fechados e/ou lacrados, contendo na parte externa os seguintes dizeres: "Proposta que faz... para Tomada de Preços no. vencimento 02.01.76, até às 17:00 horas".

COPIAS DO EDITAL:

Poderão ser obtidas na Seção de Compras - SECOM -, à Praça XV de Novembro, no. 11 - 2o. andar - Sala no. 201 - Edifício Otília Eliza.

INFORMAÇÕES:

Diariamente das 09:00 às 11:00 horas, e das 14:00 às 17:00 horas, no local indicado para a obtenção das Cópias do Edital.

Florianópolis, 17 de dezembro de 1975,

DEPARTAMENTO ADMINISTRATIVO

Avilón R. da Silva

CHEFE

Depto. Administrativo

ESTADO DE SANTA CATARINA
SECRETARIA DOS TRANSPORTES E OBRAS
DEPARTAMENTO AUTÔNOMO DE EDIFICAÇÕES
TOMADA DE PREÇOS Nº 11/75.

AVISO

O Departamento Autônomo de Edificações torna público, para conhecimento dos interessados, que se acha aberta a Tomada de Preços número 11/75, para o fornecimento de um Elevador para atender o serviço de transporte vertical do prédio destinado a Casa da Cultura, localizada na esquina das ruas Tenente Silveira e Alvaro de Carvalho, em Florianópolis.

Comunico outrossim, que a abertura das propostas será às 15,00 horas do dia 29 de dezembro de 1975, no Departamento Autônomo de Edificações, no Edifício das Direções.

O Edital, bem como quaisquer esclarecimentos, poderão ser obtidos na Sede do Departamento Autônomo de Edificações, no 9o. andar do Edifício das Direções, à rua Tenente Silveira, em Florianópolis, de 2a. a 6a. feira, no horário das 14,00 às 18,00 horas, na Seção de Documentação para Licitações.

Florianópolis, em 19 de dezembro de 1975

Eng. Telmo Fernando Mattar de Souza

DIRETOR/DAE

EDITAL

A Superintendência do Desenvolvimento da Região Sul - SUDESUL -, sob o patrocínio do Ministério do Interior e com o objetivo de motivar os estudantes universitários a pesquisarem e a conhecerem de perto o trabalho que vem sendo desenvolvido pelos órgãos vinculados ao Ministério do Interior e que visa ao desenvolvimento econômico e social do País, institui o "I Concurso de Monografias para Estudantes Universitários", com as seguintes características:

TEMA - A Monografia deverá versar sobre Projetos, Programas e Atividades referentes às funções básicas do Ministério do Interior, na Região Sul, tais como: Desenvolvimento Regional, Saneamento Geral, Irrigação, Desenvolvimento Urbano, Proteção ao Meio Ambiente, Atendimento a calamidades públicas, Apoio ao Desenvolvimento Regional, Proteção das Comunidades Indígenas.

APRESENTAÇÃO - Em 2 (duas) vias datilografadas, em tamanho ofício e espaço duplo, com mínimo de 50 (cinquenta) e máximo de 100 (cem) páginas, excluídas as relativas à Bibliografia.

PARTICIPANTES - Alunos matriculados em estabelecimentos isolados de Ensino Superior ou Universidades da Região Sul no ano de 1975 e cuja conclusão do respectivo curso somente venha a ocorrer a partir do mês de julho de 1976.

INSCRIÇÕES E PRAZO PARA ENTREGA DOS TRABALHOS - Os candidatos deverão encaminhar seus trabalhos à Sudesul, até o final do mês de Janeiro de 1976, o que deverá ser feito pessoalmente ou através de correspondência dirigida à Comissão Organizadora do Concurso, que funcionará na sede da Sudesul, sita na Rua Caldas Junior, 120, 20o. andar.

JULGAMENTO - Os Trabalhos serão julgados por uma Comissão Especial constituída de 2 (dois) técnicos da Sudesul, 2 (dois) representantes da Universidade Federal do Estado do Rio Grande do Sul e de 1 (um) representante da Secretaria de Educação e Cultura do Estado.

PRÊMIOS - Aos 3 (três) melhores trabalhos apresentados serão instituídos os seguintes prêmios:

1o. Prêmio	Cr\$ 10.000,00
2o. Prêmio	5.000,00
3o. Prêmio	2.500,00

Os resultados finais do concurso, bem como o local e data da entrega dos prêmios serão divulgados pela Imprensa.

REGULAMENTO - Este concurso obedecerá as normas do respectivo regulamento, à disposição dos candidatos na sede da Sudesul, nesta capital, e nos escritórios regionais da Sudesul em Florianópolis e Curitiba.

Os casos omissos que porventura venham a surgir no desenrolar do concurso serão solucionados pela Comissão Julgadora.

Porto Alegre, 21 de dezembro de 1975

Eng. Paulo Affonso de Freitas Melro
Superintendente.

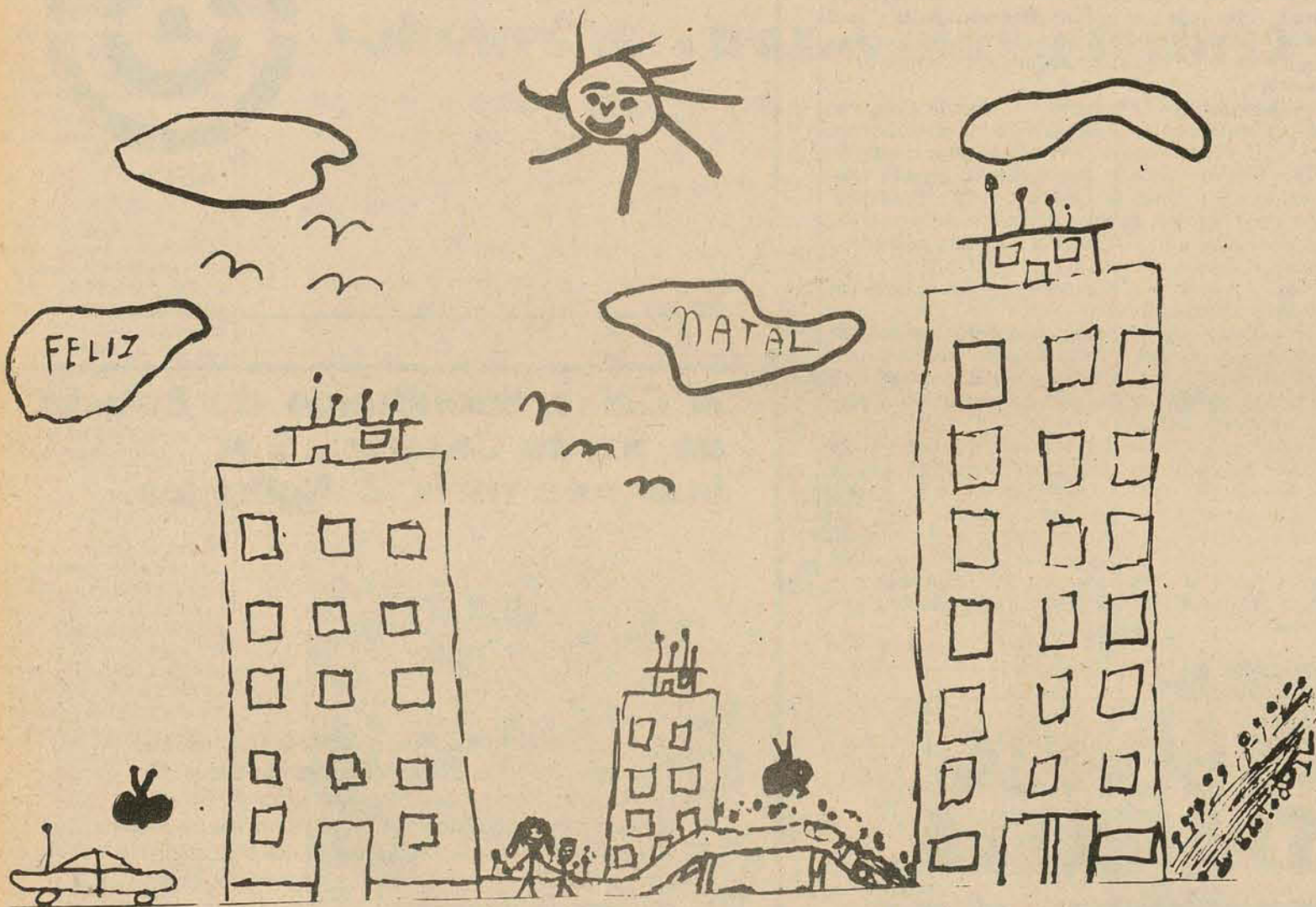

Um próspero e feliz natal
Nesse dia de fraternidade.
Que A. Gonzaga faça concorrido
Para completar essa felicidade.

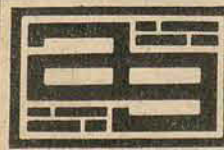

A. GONZAGA S.A. CONSTRUTORA

CRECI 1 11a. Região, Rua Arcepreste Paiva, 11 - Florianópolis - SC

PRESENÇA QUE SIGNIFICA SEGURANÇA E TRANQUILIDADE

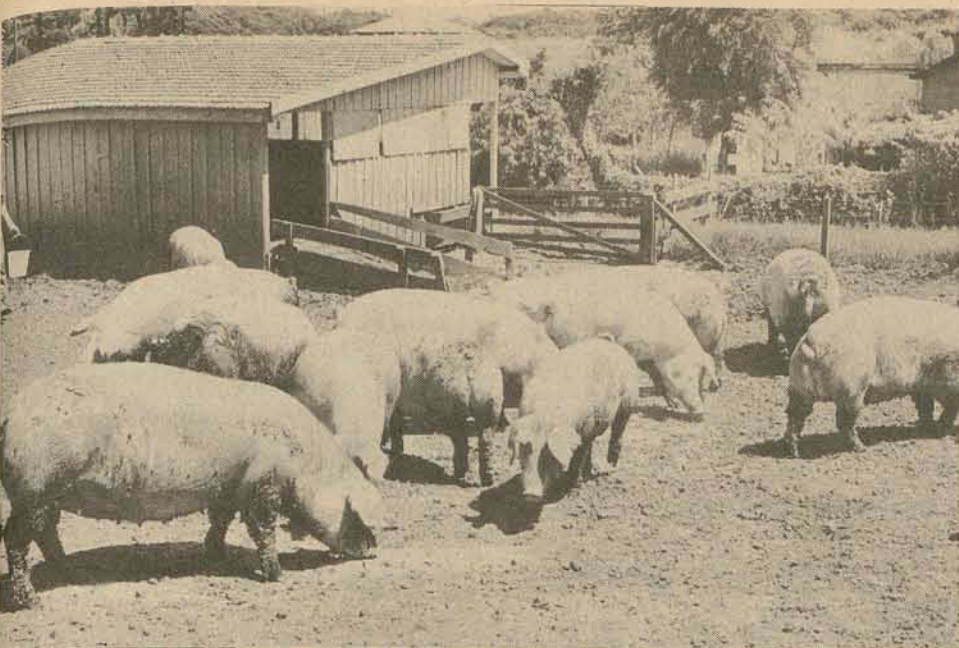

E quiparado ao da carne bovina, o ICM do suíno deverá incrementar essa produção estadual.

Equiparação de ICM eliminará discriminações com o suíno

Chapecó (Sucursal) — Os parlamentares que se encontram em férias na região Oeste, devido ao recesso parlamentar, informaram que a reivindicação dos suínocultores visando a redução do ICM incidente sobre o suíno, será atendida pelo Governador do Estado. Em recente memorial, os produtores da região solicitaram a equiparação da alíquota de ICM do suíno com a que vem sendo cobrada para a carne bovina. O presidente do Sindicato dos Trabalhadores Rurais de Chapecó, um dos signatários do memorial, afirma que "a reivindicação é muito justa, eliminando as discriminações que o fisco exerce sobre a suinocultura".

Para Arlindo Schwarz, um dos industriais da região, a decisão do Governador em atender o desejo dos produtores, é um passo decisivo para salvar a suinocultura de sua própria falência. Se atualmente os frigoríficos pagam Cr\$ 4,50 por quilo do suíno vivo (e recolhem de acordo com a pauta em vigor, sobre Cr\$ 6,50), o valor líquido real recebido pelo produtor é de apenas Cr\$ 3,56, pois Cr\$ 0,94 são representados pelo Imposto de Circulação de Mercadorias, pago ao Estado. Com a redução da alíquota para 5%, calculada sobre o preço real de venda, prevista para Cr\$ 5,50 em janeiro, o produtor passará a receber Cr\$ 5,23 por quilo".

— O aumento, afirma Arlindo Schwarz, será de Cr\$ 1,67 por quilo, bastante compensador e capaz de despertar novamente no suínocultor o desejo de continuar produzindo e melhorando seus rebanhos".

O INTERMEDIÁRIO

— Mas somente a redução do ICM não é o suficiente, acrescentou ele, "pois existem outros fatores que contribuem para o insucesso de nossa suinocultura, um dos quais é a presença de intermediários na comercialização a nível de consumidor, encarecendo em até 300 por cento determinados produtos de origem suína".

Salientou que "a ação inescrupulosa do intermediário, tira qualquer perspectiva da carne suína ser consumida pelo brasileiro da classe média, que representa mais de 50 milhões de seres humanos. Com toda esta população não podendo adquirir produtos de origem suína, devido aos elevados preços cobrados no varejo, o número de consumidores fica reduzido a faixa de poder aquisitivo mais alto e, assim, o mercado cada vez mais restrito. A sugestão apresentada pela classe ruralista de Santa Catarina, objetiva permitir igualdade de tratamento em relação ao suíno e a carne bovina, tabelando os preços do animal vivo e da carne destinada ao consumo final, de modo que os abusos sejam coibidos em todos os estágios da comercialização da carne suína".

Deputado analisa origens da crise

Chapecó (Sucursal) — O Deputado Federal Ernesto de Marco (MDB-SC), que permanecerá em Chapecó durante todo o recesso parlamentar, afirmou que "umas das causas principais da crise econômica do País é representada pela dívida externa, que vem aumentando assustadoramente nos últimos seis anos".

Como membro da Comissão de Fiscalização e Finanças da Câmara dos Deputados, disse o parlamentar que "em 1964 a dívida externa brasileira era de apenas 4,0 bilhões de dólares, tendo aumentado em 1969 para 4,4 bilhões, para atingir em 1974, a soma de 25 bilhões de dólares, devendo ainda somar, em 1975, a quantia de 28 bilhões de dólares".

— O aspecto destacável da situação, é que além de ter sextuplicada a nossa dívida em dólares, o cruzeiro sofreu uma desvalorização superior a 300 por cento, o que torna as coisas mais difíceis: adquirimos em dólares e pagamos em cruzeiro. A restrição governamental quanto às importações, na opinião do deputado, é medida apenas paliativa e sujeita a comprometer o processo desenvolvimentista".

Ernesto De Marco acredita que "a falta de agressividade e brasileira no comércio exterior e a ausência de critérios rígidos na dosagem dos percentuais de exportações versus importações, leva a balança de pagamentos a ter saldos desfavoráveis para o Brasil. O exemplo está baseada no fato de que entre os vinte países com o quais o Brasil mantém maior volume de negócios, apenas em quatro deles (Paraguai, Bolívia, Colômbia e Venezuela) o saldo é positivo. Se o critério for comprar apenas de quem adquirir no Brasil, aliado a uma vigilância extrema nos negócios das empresas multinacionais, haveremos de encontrar o equilíbrio de nossas contas no mercado internacional".

Até o final do recesso parlamentar, o Deputado Ernesto De Marco, coordenará a indicação de candidatos às prefeituras de todos os municípios do Oeste, onde o Partido Opositorista pretende concorrer e "aumentar em muito o número de prefeituras administradas por seus correligionários emedebistas".

Curso de Motivação Turística no "II Encontro de Verão"

Blumenau (Sucursal) Dentro do "II Encontro de Verão", programado pelo Instituto Brasileiro de Estudos Turísticos para o período de 5 a 16 de janeiro próximo, em Blumenau e com a colaboração da Prefeitura Municipal daquela cidade, será desenvolvido um Curso de Motivação Turística, destinado exclusivamente aos blumenauenses. Este curso terá lugar na sede da Sociedade Dramático-Musical Carlos Gomes, em horário noturno.

Os blumenauenses interessados em participar do mesmo, que será ministrado paralelo ao "Encontro", poderá fazer as suas inscrições gratuitamente no Centro de In-

formações Turísticas, junto à praça Dr. Blumenau. Outros cursos são previstos na programação do Ibet, mas esses destinados especialmente a técnicos, secretários e representantes de órgãos oficiais de turismo.

Informações do Sr. Francisco Canole Teixeira, Chefe do Serviço de Turismo da Prefeitura Municipal de Blumenau, garantem que o "II Encontro de Verão" contará com número bastante elevado de participantes, uma vez que já foram feitas inscrições de representantes da Sudesul, de outros órgãos de todas as regiões do País e de uma grande caravana do Rio de Janeiro, além dos estudantes universitários de turismo, que virão de vários Estados.

Fucri vai aperfeiçoar professores na Ufsc

Professores da Fucri - Fundação Universitária de Criciúma - estarão participando de Cursos de Aperfeiçoamento a Nível de Pós-Graduação, no próximo mês de janeiro, nas áreas de Ciências, Matemática, Física, Biologia e Letras, objetivando a melhora do ensino superior no sul do Estado.

Esses cursos são resultados de convênio entre o Ministério de Educação e Cultura, a Associação Catarinense de Fundações Educacionais, Universidade Federal de Santa Catarina e Fundação Universidad e Regional de Blumenau.

CONSELHO CURADOR

Foram eleitos na última reunião do Conselho Curador da Fundação Universidade de Criciúma o novo presidente desse Conselho, economista João Carlos Campos, e o Secretário do mesmo Francisco Gomes Balthasar.

O Conselho Curador é o órgão que fiscaliza a instituição, sendo que seu presidente anterior, Orlando Nicoladeli, apresentou recentemente um completo relatório da sua gestão.

Trabalhos de restauração liberam tráfego em Blumenau

Blumenau (Sucursal) — Os serviços de recapeamento da pista asfáltica da rua Amazonas, trecho compreendido entre o Quartel do 230. Batalhão de Infantaria e o entroncamento das ruas da Glória e Progresso, foram paralisadas devido a falta de ma téria prima para complementação da obra. Esses trabalhos, que estavam sendo executados pela firma Triângulo, serão reiniciados na próxima semana. Em quase toda a extensão do trecho, já está colocada, entretanto, uma camada asfáltica que permite a liberação do tráfego.

TRÁFEGO NORMALIZADO

O rompimento de um canal da ponte Engenheiro Udo Deecke, na rua 7 de

Setembro, em direção ao Bairro Garcia, fez com que seu tráfego fosse desviado para uma única pista, durante dois dias. Ontem, foram concluídos os trabalhos de restauração da ponte, normalizando-se o tráfego sobre a mesma.

ATERRO CONCLUÍDO

Apesar da pavimentação de lajotas não ter sido ainda concluída, o tráfego na ligação da avenida Beira-Rio com a rua São Paulo em Blumenau, encontra-se novamente liberado. A Secretaria de Obras da Prefeitura já concluiu os trabalhos de aterro para levantamento do leito, nesse trecho a ser pavimentado.

Só existe uma maneira de você matar a curiosidade sobre a vida dos artistas: ligar para o clube deles.

Nenhum programa da TV brasileira conseguiu permanecer tanto tempo no ar. Porque Ayrton e Lolita Rodrigues apresentam um show que sempre se renova.

Entre músicas e bate-papos, você vai matando a curiosidade sobre tudo o que acontece no mundo artístico.

Ligue-se no Clube dos Artistas. Toda 6.ª feira, a partir das 9 da noite, os mais famosos

ídolos brasileiros se reúnem num clube só deles. Felizmente, para você, essa reunião não é secreta.

CLUBE DOS ARTISTAS



Rede Tupi de Televisão
A 1ª imagem da TV



Água quente em toda a casa é com Thermerô

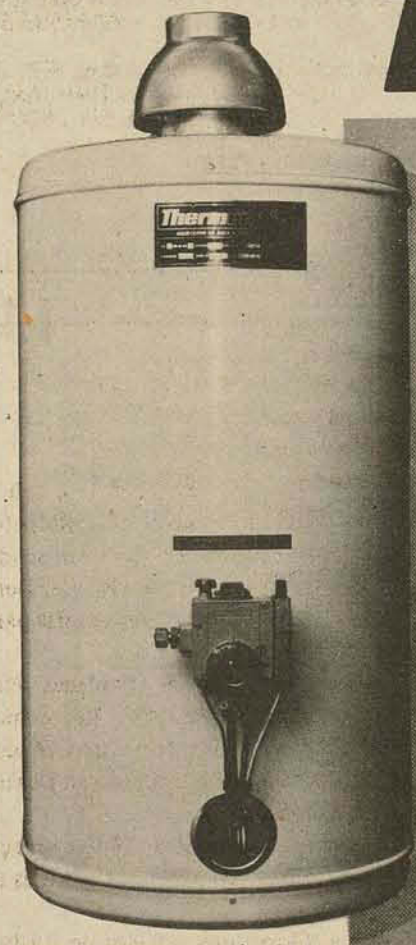

O resto são águas passadas

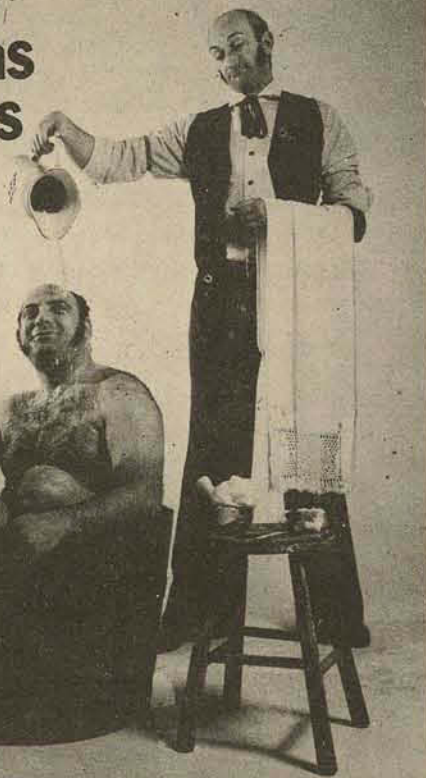

Instale em sua residência a segurança e o conforto de um Thermerô, o aquecedor de água a gás por acumulação de maior garantia no país: 10 anos. Fabricado pelo maior nome brasileiro no ramo:

MORGANTI
o mesmo fabricante das caldeiras e geradores de vapor **Erothermic**



OSNI SCHWANKE REPRESENTAÇÕES

Rua 15 de Novembro, 534
5.º andar - Cj. 534
Fone: 22-5505 - Blumenau - SC

NATAL SUPER GOSTOSO PARA VOCÊ!

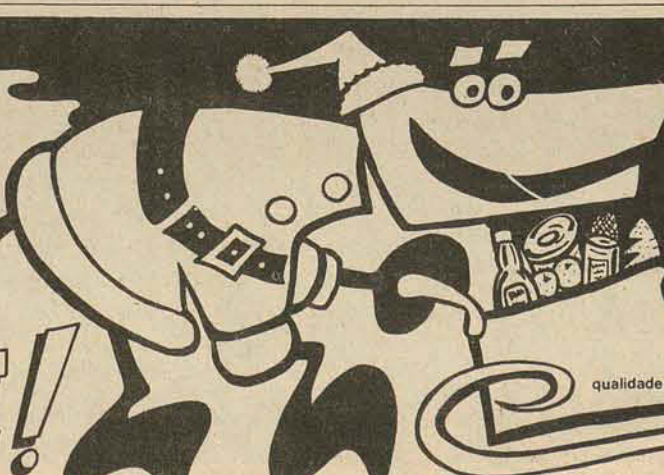

COM O MUNDO ENCANTADO DAS DELÍCIAS DA BERNUNÇA A SOBERANA DOS SUPERMERCADOS

ofertas soberanas
qualidade - variedade - bons preços

SUPERMERCADOS a SOBERANA

Prejuízos e mortes na violenta tempestade do Sul

Criciúma (Sucursal) - Duas mortes por afogamento e uma em consequência de uma descarga elétrica, elevados prejuízos materiais em alguns municípios, alagamento das ruas centrais desta cidade, veículos destroçados, foi o saldo do curto porém violento temporal que se abateu sobre esta região na última sexta-feira, por volta das 16 horas. A tempestade não durou mais de meia hora, foi suficiente para derrubar 21 postes da rede de energia criciumentense, principalmente a rua Henrique Lage, a que mais sofreu - 13 postes caídos.

Os danos atingiram indistintamente residências, comércio, e indústrias, estas com os maiores prejuízos, como foi o caso da Cerâmica Santa Catarina, no centro da cidade - 10 feridos - e a J.A. Fabre, fabricante de balcões frigoríficos e carrocerias, essa Vitório Fabris e Cia., ambas vizinhas, localizadas no acesso centro, que liga a cidade à BR-101, e também com prejuízos equivalentes - Cr\$ 500 mil.

TODA A REGIÃO
A tempestade não se limitou a castigá-los somente os criciumentenses, abatendo-se também sobre Siderópolis e Urussanga, embora nestas duas não tão acentuada. Mesmo assim, a jovem Marlei Valdate, 17 anos, residente em Siderópolis, foi atingida por um raio, durante o temporal, sendo levada as pressas para o Hospital São José, de Criciúma, onde deu entrada já sem vida. Em Criciúma, no Bairro Dona Tereza Cristina (onde estão localizados as residências que antes ocupavam as margens da estrada de ferro), as crianças Lindomar (7 anos) e Osmar (5 anos), filhas de Osmar e Normélia de Jesus, foram correr para casa, buscando abrigo contra a chuva, e caíram num poço de mina, já inativo, da Cia. Boa Vista. Levados para o Hospital, também lá chegaram sem vida. O acidente foi presenciado por um senhor que inclusive tentou salvar os pequenos, mas sem sucesso.

Durante a tempestade, quando tábuas voavam sobre a cidade, levadas por um vento que oscilava em torno de 60 quilômetros horários, derrubando árvores, postes, destelhando e fazendo ruir paredes de residências e indústrias, as lojas e repartições ficaram atulhadas de transeuntes, a fazer suas compras de fim de ano. Quem tinha carro estacionava em qualquer lugar, acendendo os faróis, pois o temporal não dava nenhuma visibilidade aos motoristas. Mais de cinco veículos, por sorte desocupados, foram esmagados por postes e árvores derrubadas pelo vento.



Residências, o comércio, indústrias, nada foi poupado pelo rápido e violento temporal que se abateu sobre a região sul sexta-feira última. Quem mais sofreu foi Criciúma

No centro de Criciúma, em pouco mais de 20 minutos de chuva, algumas ruas ficaram completamente alagadas, por pouco não tendo vazão nem mesmo pelo pequeno rio que corta a cidade, também quase transbordando. Os prejuízos das lojas comerciais, no centro, limitaram-se aos artigos expostos, que ficaram totalmente molhados e encharcados.

Como é costume, e inevitável, à tempestade seguiu-se um longo tempo sem energia elétrica. Somente às 20 horas a energia foi restabelecida. O corte foi consequência do violento fenômeno, que chegou até mesmo a provocar a queda de granizo em alguns bairros. Assim como a luz, também as comunicações via telefones ficaram prejudicadas, devido a problemas surgidos no sistema de micro-ondas da Teles.

Dos 21 postes que caíram em todo o município, dois com transformadores, 13 estavam localizados na rua Henrique Lage, uma das mais centrais. Sua queda não provocou ferimento em ninguém. No entanto, alguns veículos estacionados nas imediações foram demolidos. Logo após a tempestade, pôde-se verificar a precariedade do trânsito criciumentense, quando aumentou o movimento de veículos, todos procurando verificar os danos. A ausência de guardas de trânsito na orientação dos motoristas - sem energia os semáforos obviamente não funcionavam - provocou diversas colisões. Os guardas pareciam estar em férias: a ausência era completa.

AS INDÚSTRIAS

Na Cerâmica Santa Catarina, localizada no centro da cidade, o temporal arrancou parte da cobertura e algumas janelas. Embora os diretores nada comentassem, soube-se através de funcionários que mais de 10 pessoas resultaram feridas, 8 na sessão de escolha. Não houve mortes. Na Impisa, indústria de azulejo localizada no bairro São Luiz, duas paredes ruíram, mas não houve feridos. A indústria de embalagens plásticas Canguru, na saída norte para a BR-101, também sofreu prejuízos, mas de pequena monta.

Parte do teto do depósito de móveis da empresa comercial José Fretta e Cia. ruiu, molhando e destruindo os móveis existentes em seu interior. Os maiores prejuízos, porém, ficaram com as indústrias localizadas no acesso centro - que liga a cidade à BR-101. Como já se frisou antes, a J.A. Fabre e a Vitório Fabris e Cia. gastarão aproximadamente Cr\$ 500 mil, para recuperarem-se. As duas tinham teto de alumínio, material completamente arrancado pelo vento. Um deles caiu sobre o outro, aumentando ainda mais os estragos. Não houve feridos. Segundo seus gerentes, mesmo sendo obrigatória a reconstrução, as duas empresas voltarão a produzir nos próximos dias.

Cada uma tinha uma cobertura de 2.090 metros quadrados. Desta, em alumínio, encontrou-se pedaços a mais de 400 metros de distância. Os gerentes não informaram se é total, mas disseram que ambas estão no seguro.

DR. GENOVENCIO MATTOS

Comunica aos seus clientes e amigos que reiniciou sua clínica à rua Anita Garibaldi, 13 - conjunto 605 - Ed. Centro Executivo Miguel Daux - Fone 22-0660.

AGORA EM TODO O BRASIL, A FORRAÇÃO DO ANO DOIS MIL

DURANYLON PEDROSO LUXO

(Marca registrada. Patente nº 405214)

Aplica-se diretamente sobre o cimento, tacos, madeira ou ladrilhos, com maior economia de tempo e dinheiro. É a forração indicada para Arquitetos e Construtores no planejamento de novos edifícios ou residências.



Antigamente usava-se a tora de madeira para fazer o piso.

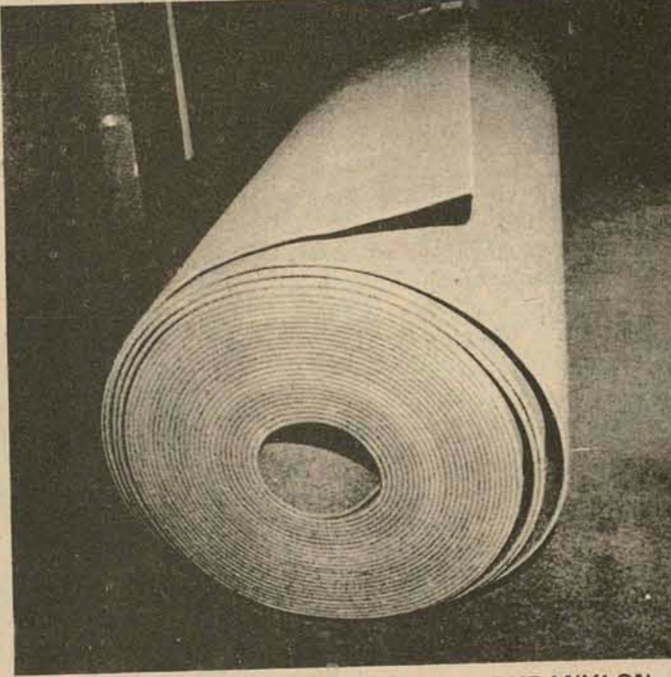

Hoje existe a forração do ano dois mil: DURANYLON PEDROSO LUXO.



PEDROSO TAPETES E DECORAÇÕES JÁ APLICOU MAIS DE DOIS MILHÕES DE METROS QUADRADOS DE FORRAÇÕES EM TODO O BRASIL. A EXPERIÊNCIA DE 25 ANOS É A SUA GARANTIA DE QUALIDADE E PERFEIÇÃO



Duranylon PEDROSO luxo

a forração que suportou as enchentes do norte e do sul sem alterar a forma ou a cor.

Antes de comprar, verifique se cada peça traz impresso o nome: DURANYLON PEDROSO LUXO.

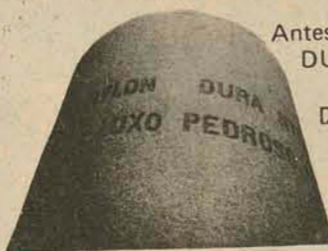

DURANYLON PEDROSO LUXO - o único triplo agulhado - é marca nacional e pode ser adquirido em todo o Brasil.

Entrega ou colocação imediata em qualquer quantidade, com a mais avançada técnica do ramo tapeceiro do Brasil.



PEDROSO MÓVEIS E TAPETES

Pertencem ao Grupo Pedroso as seguintes empresas:

- José Pedroso de Moraes & Cia. Ltda. - Fábrica de Móveis - Rua Nilo Peçanha, 2199 - Fone: 22-5317 - Curitiba
- Móveis Pedroso Ltda. - Móveis, estofados, colchões e tapetes - Rua Dr. Murici, 339 - Fones: 23-6854 e 22-2075 - Curitiba
- Tapetes e Decorações Pedroso Ltda. - Tapetes e forrações - Rua Dr. Murici, 231 - Fones: 23-9822 e 22-4787 - Curitiba
- Decorações e Representações J. Pedroso Ltda. - Decorações - Rua Dr. Murici, 229 - Fone: 23-8922 - Curitiba
- Pedroso - Distribuidora Catarinense Ltda. - Móveis, estofados, colchões e tapetes - Rua Santos Saraiva, 49 - Estreito - Florianópolis - Fones: 44-1389 e 44-2517

Duranylon PEDROSO luxo

tem o dobro do peso e espessura de seus similares. 1.600 gramas por metro quadrado. Anti-alérgico. Anti-mófo - Anti-traça. Refratário à umidade - Lavável. Fácil limpeza.

Duranylon PEDROSO luxo

aprovado com sucesso total para locais de trânsito intenso. Cinemas, hotéis, lojas, colégios, repartições, metrô, aviões, residências e casas de praia.

MULTAS

Durante diligências efetuadas por vários pontos da cidade, no período de 26 de novembro a 4 de dezembro, o Departamento Estadual de Trânsito - Detran - autou 875 veículos, que cometeram infrações contra o Código Nacional de Trânsito, somando as multas um total de Cr \$ 67.877,00.

Por cometerem irregularidades mais graves, os guardas do Detran apreenderam as carteiras de habilitação dos motoristas Moacir Souza Vieira e Albenio Florêncio de Abreu, por 90 e 150 dias, respectivamente.

Com multas de Cr \$ 46,00 foram punidos 500 veículos:

AA-0013 AA-0067 AA-0158 AA-0208 AA-0810 AA-0322
 AA-0335 AA-0343 AA-0485 AA-0506 AA-0523 AA-0563
 AA-0589 AA-0687 AA-0822 AA-0944 AA-0972 AA-0997
 AA-1033 AA-1208 AA-1233 AA-1306 AA-1335 AA-1348
 AA-1373 AA-1390 AA-1390 AA-1428 AA-1429 AA-1459
 AA-1464 AA-1547 AA-1598 AA-1674 AA-1731 AA-1796
 AA-1852 AA-1884 AA-1887 AA-1901 AA-1942 AA-1978
 AA-1989 AA-2004 AA-2080 AA-2204 AA-2247 AA-2277
 AA-2413 AA-2423 AA-2535 AA-2612 AA-2658 AA-2814
 AA-2828 AA-2842 AA-2920 AA-2954 AA-3032 AA-3046
 AA-3069 AA-3215 AA-3227 AA-3281 AA-3293 AA-3293
 AA-3315 AA-3336 AA-3360 AA-3487 AA-3496 AA-3549
 AA-3733 AA-3751 AA-3675 AA-3898 AA-3930 AA-3930
 AA-3942 AA-4045 AA-4055 AA-4055 AA-4077 AA-4124
 AA-4181 AA-4306 AA-4355 AA-4485 AA-4519 AA-4578
 AA-4622 AA-4659 AA-4789 AA-4862 AA-4992 AA-5003
 AA-5019 AA-5025 AA-5103 AA-5158 AA-5163 AA-5171
 AA-5185 AA-5185 AA-5185 AA-5265 AA-5248 AA-5265
 AA-5620 AA-5686 AA-5715 AA-5864 AA-5980 AA-6002

AA-6012 AA-6047 AA-6047 AA-6047 AA-6065 AA-6127
 AA-6179 AA-6252 AA-6291 AA-6330 AA-6336 AA-6354
 AA-6381 AA-6427 AA-6427 AA-6446 AA-6461 AA-6463
 AA-6576 AA-6608 AA-6708 AA-6765 AA-6796 AA-6897
 AA-6902 AA-7032 AA-7013 AA-7086 AA-7086 AA-7147
 AA-7147 AA-7197 AA-7197 AA-7191 AA-7236 AA-7301
 AA-7305 AA-7415 AA-7487 AA-7497 AA-7507 AA-7510
 AA-7521 AA-7528 AA-7627 AA-7630 AA-7687 AA-7694
 AA-7780 AA-7810 AA-7932 AA-8000 AA-8014 AA-8119
 AA-8167 AA-8167 AA-8212 AA-8216 AA-8270 AA-8343
 AA-8485 AA-8485 AA-8485 AA-8485 AA-8501 AA-8606
 AA-8610 AA-8714 AA-8730 AA-8734 AA-8854 AA-8858
 AA-8872 AA-8894 AA-8949 AA-9066 AA-9018 AA-9134
 AA-9143 AA-9175 AA-9180 AA-9198 AA-9199 AA-9199

AB-3642 AB-3775 AB-3810 AB-3811 AB-3860 AB-3881
 AB-3943 AB-3965 AB-3966 AB-4004 AB-4264 AB-4272
 AB-4229 AB-4312 AB-4322 AB-4356 AB-4373 AB-4463
 AB-4553 AB-4629 AB-4643 AB-4713 AB-4713 AB-4810
 AB-4829 AB-4935 AB-4946 AB-4949 AB-4956 AB-4973
 AB-4973 AB-4973 AB-5013 AB-5015 AB-5067 AB-5150
 AB-5161 AB-5245 AB-5259 AB-5279 AB-5385 AB-5383
 AB-5389 AB-5411 AB-5429 AB-5456 AB-5504 AB-5615
 AB-5632 AB-5694 AB-5833 AB-5837 AB-5892 AB-5974
 AB-6015 AB-6110 AB-6118 AB-6138 AB-6223 AB-6384
 AB-6437 AB-6610 AB-6636 AB-6695 AB-6704 AB-6735
 AB-6779 AB-6805 AB-6865 AB-6914 AB-6917 AB-6050
 AB-6964 AB-6974 AB-7010 AB-7062 AB-7251 AB-7259

Com taxas de Cr \$ 70,00 os guardas do Detran multaram 203 veículos, que são os seguintes: AA-007 AA-0023 AA-0078
 AA-0283 AA-0291 AA-0450 AA-0511 AA-0572 AA-0627
 AA-0629 AA-0790 AA-0962 AA-0997 AA-1172 AA-1153
 AA-1350 AA-1355 AA-1627 AA-1781 AA-1876 AA-1876
 AA-1430 AA-2200 AA-2205 AA-2266 AA-2582 AA-2617
 AA-2747 AA-2976 AA-3280 AA-3706 AA-4412 AA-4055
 AA-4273 AA-4280 AA-4304 AA-4351 AA-4394 AA-4726
 AA-4852 AA-4885 AA-4955 AA-5071 AA-5118 AA-5160
 AA-5244 AA-5350 AA-5520 AA-5557 AA-5686 AA-5758
 AA-6103 AA-6417 AA-6501 AA-7303 AA-7323 AA-7755
 AA-7786 AA-7796 AA-7798 AA-7804 AA-7940 AA-8047
 AA-8073 AA-8503 AA-8572 AA-8575 AA-8717 AA-8760
 AA-8872 AA-8872 AA-8929 AA-8987 AA-9027 AA-9164
 AA-9129 AA-9199 AA-9311 AA-9372 AA-9383 AA-9488
 AA-9510 AA-9569 AA-9575 AA-9575 AA-9627 AA-9631
 AA-9677 AA-9954 AB-0547 AB-0403 AB-0404 AB-0873
 AB-0885 AB-0594 AB-0777 AB-0326 AB-0327 AB-0894
 AB-0187 AB-0136 AB-1967 AB-1533 AB-1967 AB-1342
 AB-1480 AA-1651 AB-1887 AB-1698 AB-1967 AB-2065
 AB-2541 AA-2744 AB-2927 AB-2745 AB-2344 AB-2435
 AB-2541 AB-2368 AB-2893 AB-3149 AB-3732 AB-3856
 AB-3808 AB-3925 AB-3991 AB-3685 AB-3732 AB-3390
 AB-3004 AB-3732 AB-3484 AB-2573 AB-4964 AB-4066
 AB-4021 AB-4623 AB-4446 AB-4564 AB-4021 AB-4422
 AB-4964 AB-4804 AB-4992 AB-4711 AB-5769 AB-5769
 AB-5759 AB-5721 AB-5083 AB-6888 AB-6002 AB-6223
 AB-6122 AB-6783 AB-6842 AB-6420 AB-6735 AB-6695
 AB-6671 AB-6185 AB-6138 AB-7442 AB-7903 AB-7289
 AB-7346 AB-7431 AB-7231 AB-7832 AB-7893 AB-7472
 AB-7442 AB-7678 AB-7068 AB-8173 AB-7678 AB-7188
 AB-7955 AB-7610 AB-8955 AB-8361 AB-8546 AB-8142
 AB-8251 AB-8877 AB-8258 AB-8853 AB-8418 AB-8306
 AB-8150 AB-944 AB-9356 AB-9013 AB-9509 AB-9608
 AB-9402 AB-9214 AB-9202 AB-9303 AB-0946 AB-1375
 AC-0004 AA-637

**CONHEÇA
 VIDA NOVA
 NESTE NATAL
 A CONCEPÇÃO DO BOM GOSTO**



Belíssima sala-copa laqueada em cores modernas, formando ambientes confortáveis e elegantes. Buffet, mesa e seis cadeiras.

De Cr\$ 3.340,00 por Cr\$ 2.495,00 ou Cr\$ 174,00 mensais.

Um sonho de dormitório laqueado em branco com amarelo, lavável indefinidamente, que embeleza e completa a decoração do seu apartamento.

De Cr\$ 3.940,00 por Cr\$ 2.895,00 ou Cr\$ 198,00 mensais.



NOVOS LANÇAMENTOS DE MÓVEIS CIMO, FEITOS COM CARINHO PARA CRIAR AMBIENTES ACOLHEDORES NESTE NATAL

MÓVEIS CIMO

Projetos e Decorações: Fones 22-6100 e 22-6867
 Florianópolis - Rua Jerônimo Coelho 5

Acidente em Porto Alegre com 2 mortes e 37 feridos

Porto Alegre - Duas pessoas morreram e outras 37 resultaram feridas em consequência da colisão do ônibus placas CO-7100, da Empresa Transporte Coletivo Viamão, com o Volkswagen TL placas AG-6206. Ocorrido na madrugada de ontem, na avenida Bento Gonçalves, nesta capital. Depois de chocar-se de frente com o automóvel, matando duas mulheres que nele viajavam e ferindo gravemente seu motorista, o ônibus capotou, provocando ferimentos graves em 36 dos seus passageiros.

Apenas uma das mortas foi identificada - Sônia Terzinha Soares Esmerio, 29 anos -, pois a outra não portava documentos. Além do motorista do TL, João Nagiba Gabech, de 25 anos, que está hospitalizado em estado grave, todos os demais feridos tiveram de ser medicados no hospital Pronto Socorro.

Em outro grupo foram aplicadas 51 multas de Cr \$ 93,00:

AA-0421 AA-0529 AA-0529 AA-0425 AA-1857 AA-3225
 AA-3395 AA-4290 AA-4290 AA-4800 AA-4999 AA-5248
 AA-5300 AA-5655 AA-6531 AA-8539 AA-8539 AA-9199
 AA-9301 AA-9774 AB-0083 AB-0615 AB-1811 AB-1942
 AB-2297 AB-2611 AB-2726 AB-2526 AB-3647 AB-4141
 AB-2411 AB-3943 AB-3039 AB-3223 AB-3647 AB-4141
 AB-5241 AB-5504 AB-6864 AB-6146 AB-6078 AB-7720
 AB-7289 AB-7577 AA-8608 AB-8000 AB-8637 AB-9112
 AB-9557 AB-9225 AB-0215

Também, com penas de Cr \$ 186,00 27 carros foram atingidos:

AA-0732 AA-0927 AA-5209 AA-5286 AA-7686 AA-0623
 AB-1085 AB-1267 AB-1771 AB-1967 AB-2462 AB-3110
 AB-3566 AB-5153 AB-6280 AB-8041 AB-8797 AB-8408
 AB-8730 AB-8692 AB-8729 AB-9963 AB-9145 AB-9495
 AB-9251 AB-1612 AA-537

No grupo final foram multados um total de 94 carros, com taxas de Cr \$ 233,00:

AA-0177 AA-0180 AA-0437 AA-0511
 AA-0973 AA-1080 AA-1350 AA-1426 AA-1483 AA-1528
 AA-1638 AA-1821 AA-2113 AA-2255 AA-2421 AA-2658
 AA-3359 AA-3404 AA-3487 AA-3716 AA-3914 AA-4437
 AA-4898 AA-5015 AA-5183 AA-5214 AA-6052 AA-7007
 AA-7881 AA-8593 AA-9010 AA-9057 AA-9192 AA-9351
 AA-9467 AA-9571 AA-9583 AA-9838 AA-9930 AA-9992
 AB-0143 AB-0269 AB-0545 AB-0748 AB-1208 AB-1219
 AB-1239 AB-1351 AB-1352 AB-1511 AB-1560 AB-1967
 AB-2054 AB-2281 AB-2416 AB-2412 AB-2113 AB-4363
 AB-4372 AB-4585 AB-4696 AB-4706 AB-5349 AB-5779
 AB-5093 AB-5777 AB-6320 AB-6741 AB-5686 AB-6133
 AB-6864 AB-6340 AB-6741 AB-7469 AB-7512 AB-7696
 AB-8288 AB-8837 AB-8188 AB-8376 AB-345 AB-6741
 AB-6469 AB-7512 AB-7696 AB-8288 AB-8837 AB-8188
 AB-8376 AB-8345 AB-8501 AB-8078 AB-9888 AB-9730
 AB-9434 AB-9996 AC-0104 AB-0182 AA-045 AA-522
 AA-543 AA-684 AA-680

CANASVIEIRAS
 Vendo casa recém-construída, com 60m2, mobiliada, Terreno gramado e arborizado. Situação privilegiada no Balneário. Negócio direto e preço de ocasião. Tratar com o Dr. Dominoni em Canasvieiras no período da manhã ou pelo fone 66-265 interurbano.

CASA - ESTREITO
 Vendo uma de madeira com 100m2, 3 quartos, sala, cozinha, copa e garagem, sem habite-se, localizada a 100m do Novo Hospital Sagrada Família. Aceito terreno no negócio. Tratar fone 44-0827 ou 22-1080.

**CORAL DA UFSC
 APRESENTA
 NATIVIDADE
 CANTATA DE NATAL
 DE: JOSÉ ACÁCIO SANTANA**

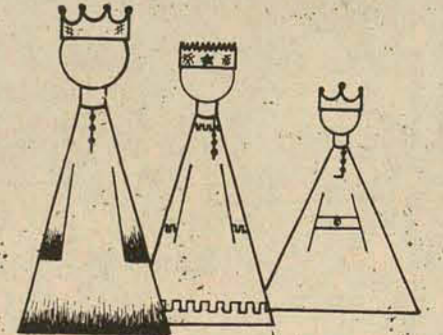
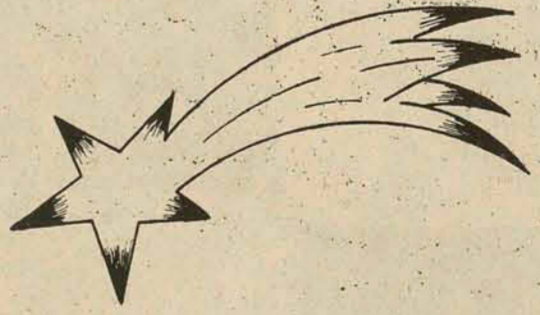

LOCAL: COLÉGIO CATARINENSE
 DATA: 21-12-75 HORA: 20:00
 ENTRADA FRANCA

Boas Festas

COM AS OFERTAS DO

NATAL COLOSSAL!

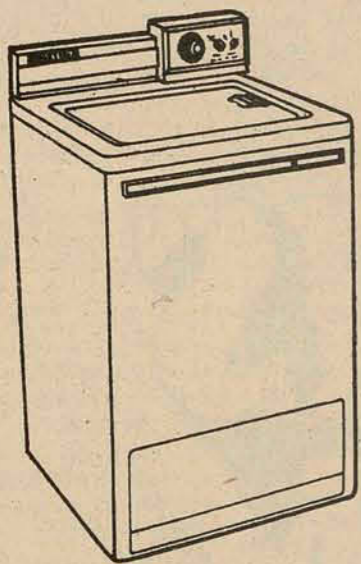

LAVADORA BRASTEMP
SUPER FILTROMÁTICA
Totalmente automática.
Operação com 3 níveis
de água, diferentes.
Seletor para água quente
com Filtro Magic-Mix.
Apenas **3.649,00**
OU 1º PAGAMENTO SÓ EM FEVEREIRO!

TUDO SEM ENTRADA!

1º PAGAMENTO
SÓ EM FEVEREIRO!

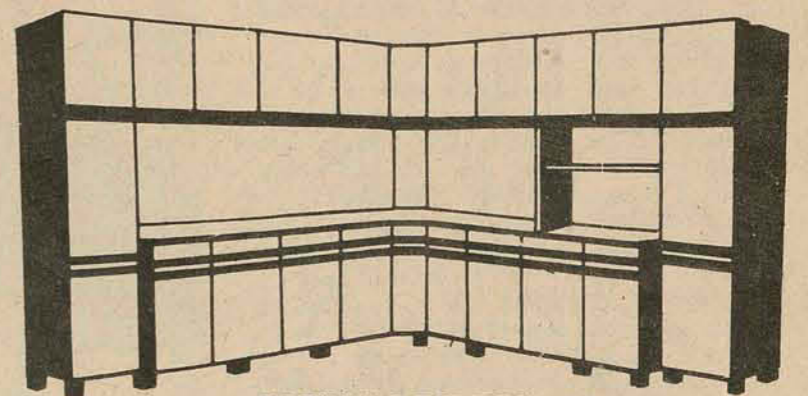

COZINHAS TODESCHINI
1º PAGAMENTO SÓ EM FEVEREIRO!

MÁQUINA DE COSTURA VIGORELLI
Mod. Universal com móvel
5 gavetas em imbuia ou marfim!
Perfeição, economia, durabilidade!

Apenas **849,00**
OU O 1º PAGAMENTO SÓ EM FEVEREIRO!

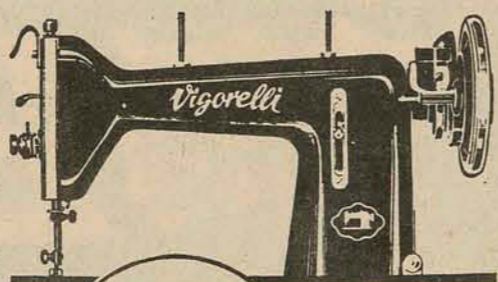

BAIXELA AÇO INOX
FRACALANZA
8 peças. Mod.
Primavera.

Apenas **249,00**
OU 1º PAGAMENTO SÓ EM FEVEREIRO!

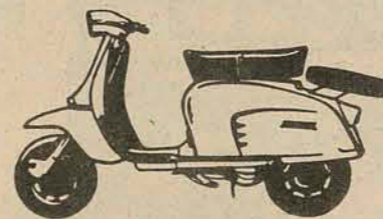

LAMBRETTA BP - 150 CC
Super Luxo com
estepe completo.
Apenas **508,00** mensais!

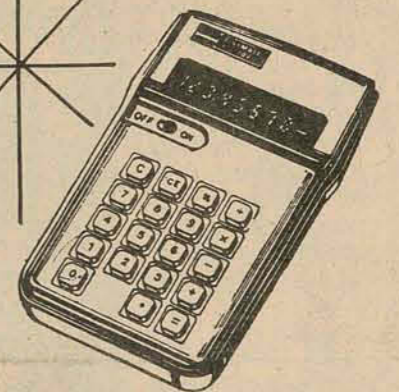

CALCULADORAS ELETRÔNICAS
Sharp, HP, Texas, Sanyo, Casio, etc
4 operações, semi científicas e
científicas.

A partir de **349,00**
OU 1º PAGAMENTO SÓ EM FEVEREIRO!

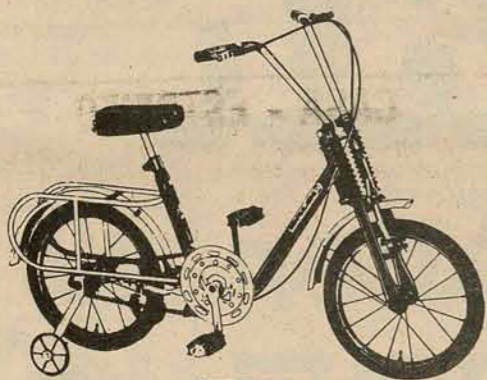

BICICLETA CALO4
Mod. Totica.
De **650,00** por **556,00**
ou apenas **42,00** mensais!



FORMA REFROTÁRIA
Apenas **14,90**

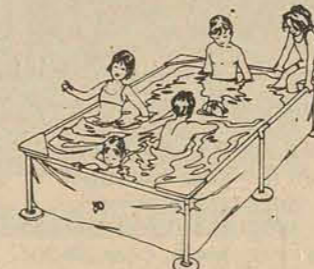

PISCINAS PLASTIFICADAS
Desde **292,00**
OU 1º PAGAMENTO SÓ EM FEVEREIRO!

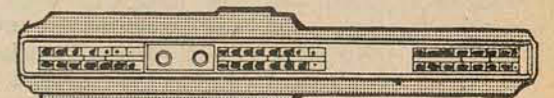

AR CONDICIONADO
SPRINGER ADMIRAL
Quente e frio.
Garantia de 1 ano.

Apenas **231,00** mensais
1º PAGAMENTO SÓ EM FEVEREIRO!
GRÁTIS! Instalação.



CONJUNTO DE SOM ESTEREO
1 amplificador Kenwood,
1 toca-discos BSR,
2 caixas acústicas.
50 watts de potência.
Apenas **2.590,00**
ou **228,00** mensais
1º PAGAMENTO SÓ EM FEVEREIRO!

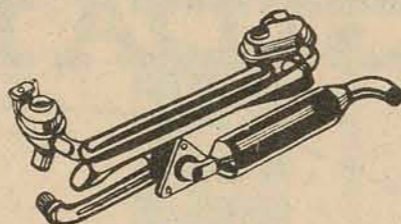

SILENCIOSOS ESPORTIVOS
Kadron, Norja, Norma, Sicap, etc.
Para Corcel, Volks, Chevette,
Opala, etc.
Desde **59,00**



PANELA DE PRESSÃO PANEX
Lider. 5 Litros.
Apenas **69,00**



RÁDIO CCE
Genesonic.
Apenas **95,00**



CAMAS TURCAS
De solteiro **249,00**
De casal **329,00**
OU 1º PAGAMENTO SÓ EM FEVEREIRO!

PREÇOS AINDA MAIS BAIXOS!
MAIORES VANTAGENS!

GRÁTIS!

Em todas as compras, leve
cupons para o sorteio de
6 VOLKS e
6 MOTOCAS GARELLI.

LOJAS HINN

Hermes Macedo S/A

DO RIO GRANDE AO RIO DE JANEIRO



TV PORTÁTIL GE 17"
Tubo Negro
110/220 volts.
Apenas **1.395,00**
OU 1º PAGAMENTO SÓ EM FEVEREIRO!



SECADOR DE CABELOS WALITA
Apenas **149,00**
OU 1º PAGAMENTO SÓ EM FEVEREIRO!



FOGÃO BRASIL 2001/1
"LE GRAND CHEF"
Seis potentes queimadores,
banho-maria, churrasqueira,
mesa de aço inox, dois fornos
com amplo visor de cristal.
Apenas **3.890,00**
OU 1º PAGAMENTO SÓ EM FEVEREIRO!

Abertas diariamente
até 22 horas.
4ª feira até 18 horas!

CDI quer "pool" de empresas para ampliar exportações

co brasileiro de conquistar novos mercados no exterior.

Taylor Frazão, que exerce também as funções de Presidente do Beflex, disse que as pequenas e médias empresas nacionais são entidades pouco versáteis, sem grande visão empresarial e, na maioria dos casos, estão com suas vistas voltadas para o mercado interno. Ele entende que uma aglutinação dessas organizações poderá criar as condições básicas para a competição com empresas de grande porte nacionais e até mesmo estrangeiras.

A participação do governo, como agente moderador, foi citada por Taylor Frazão como um dos principais fatores para o êxito do sistema. Como exemplo ele mostrou o caso dos industriais do Rio Grande do Sul, que conseguiram grandes exportações e suportaram os mais diversos problemas no exterior, em virtude de terem formado um "pool" considerado homegeneo e de grande poder de barganha.

Entretanto, apesar das falhas estruturais das pequenas e médias empresas

brasileiras, o Secretário-Executivo do CDI admite a existência de uma série de outros fatores capazes de impedir a participação deste segmento industrial nos incentivos concedidos pelo governo através do Beflex. Para Taylor Frazão é importante lembrar que este programa foi idealizado para as grandes empresas e, atualmente, somente duas empresas nacionais, a Matarazzo e a Seridó participam do mesmo. O restante fica por conta das indústrias estrangeiras, em particular as automobilísticas.

A falta de maior visão do pequeno e médio empresário brasileiro é citada por Frazão como outro aspecto negativo da questão. Esse provincianismo - confirmado pelo fato dos representantes destas empresas resistirem em eliminar seus nomes (marcas) em benefício do "pool", onde surge uma nova empresa, com a colocação da etiqueta "Made in Brazil" visando a exportação.

Isto se explica pela própria característica da economia nacional, empresas fechadas, verdadeiros clãs familiares,

que não abrem seu capital para uma participação mais acentuada de acionistas individuais. Indiretamente, o Ministro da Fazenda, Sr. Henrique Simonsen tocou no problema ao sugerir que no contexto da Nova Lei das S.A. se fizesse uma proteção mais efetiva do pequeno e médio acionista. No assunto em questão, segundo a opinião de Taylor Frazão, nota-se a falta de flexibilidade e de abertura do nosso empresário.

Foi citado o caso dos fabricantes de calçados do Rio Grande do Sul. Em 1973, quando do então Ministro da Indústria e do Comércio, Prati de Moraes, o Governo Federal enviou dois especialistas da Onu ao sul para que estes estudassem a formação de uma associação de produtores de calçados. O fato é que o "pool" chegou a ter sua formação ameaçada porque grande parte dos industriais não concordavam com a retirada de seus nomes dos produtos, em favor de uma etiqueta única que vendesse a imagem do país no exterior. Desconheciam as estratégias de Marketing tão eficientes na conquista de novos mercados.

No Beflex, o governo dá garantia total, até dos incentivos, na eventualidade de uma mudança na estratégia econômica, explica Frazão. Segundo ele quem entra num programa como o Beflex nada tem a temer, pelo contrário, tem uma infinidade de vantagens. Mas, em compensação. O governo exige da firma participante total responsabilidade. Inclusive é exigido da gido da firma a assinatura de um contrato com a Procuradoria da Fazenda comprometendo-se a colocar seus produtos no mercado externo.

Assinala o Secretário-Geral do CDI que, infelizmente, o Beflex é um programa pouco conhecido dos pequenos e médios empresários. O desconhecimento é tão grande, afirma, que, muitas vezes o industrial confunde o Conselho Interministerial de Preços (CIP) com o Conselho de Desenvolvimento Industrial (CDI). Frazão destaca que "a nossa pequena e média empresa está despreparada, vivendo muito mais o seu dia a dia, e pouco se informando sobre a política econômica seus reflexos e suas alterações".

Em virtude de todos os problemas mencionados, o Secretário-Geral do CDI enfatiza que as pequenas e médias empresas nacionais, isoladamente, não tem condições de executar programas de exportação com o auxílio do Beflex. A principal razão está na falta de competitividade destas empresas com os produtos de outros países, uma vez

que os grandes conglomerados podem oferecer seus componentes a preços mais reduzidos, além de possuírem uma economia de escala muito desenvolvida.

Desde que foi implantado, até hoje, ou seja, há três anos o Beflex já concedeu incentivos da ordem de US\$ 300 milhões. Esses incentivos abrangem geralmente o imposto de importação e o imposto sobre produtos industrializados. Com as recentes decisões do Conselho de Desenvolvimento Econômico (CDE), restringindo às importações, o Beflex ficou impedido de conceder isenção total desses impostos, mas, apenas a sua redução. A isenção total somente será concedida pelo presidente da República, através de exposição de motivos do Beflex.



D-360 A - CICLOMÁTICO

Modelo sofisticado com degelo automático e duas portas. Possui um frio para conservar cada coisa no natural. Este refrigerador Frigidaire é dotado de exclusivo condicionador de manteiga, com 4 temperaturas, congelador de menos 20° C e grande capacidade. Possui ainda fabricador de gelo, ampla gaveta para carne e hidrator porcelanizado para verduras e legumes.

UM OÁSIS EM SEU LAR

refrigerador **FRIGIDAIRE**

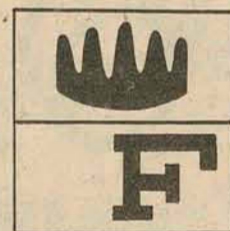

no Grande Magazine

A LINHA FRIGIDAIRE 75

Hoepcke



MAGNA



M-230 A

O refrigerador Frigidaire tem um frio para conservar cada coisa no natural. Este modelo tem capacidade de 230 litros. Como todo refrigerador Frigidaire, é encontrado nas cores azul-claro, branco-brilhante, amarelo, verde-turquesa e vermelho-matador.



M-290 A

Um refrigerador bonito, forte e muito durável. Possui um frio para cada coisa que se queira conservar. 290 litros de aproveitamento em sua capacidade interna. Economia aliada à qualidade Frigidaire.



D-335 A

Modelo de elevado requinte e grande capacidade: 335 litros. Como todo refrigerador Frigidaire, possui um frio para verduras e legumes, outro frio diferente para peixes e carnes, outro para manteiga e outro para frutas.

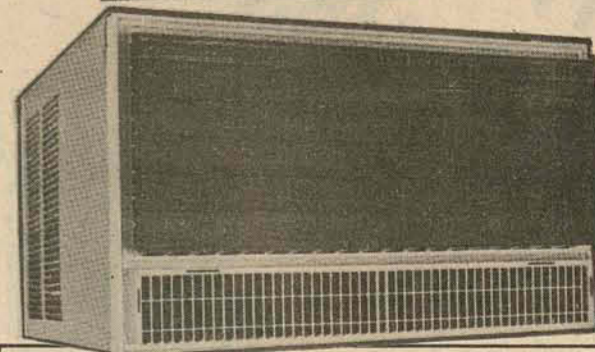

CONDICIONADOR DE AR

Possui 4 direcionadores de saída de ar. Filtro de ar de retorno, ventilador de duas velocidades. Modelos para 110 ou 220 Volts.

compre já e comece a pagar daqui a 90 dias

SÃO JOSÉ,

o passado
ainda
presente.

O retrato desta cidade, distante cerca de 10 quilômetros da Capital, ao Sul do Estado, é feito pelos repórteres Raimundo Caruso (texto) e Lourival Bento (fotos).

Cinco pessoas representam nesta página uma comunidade de 75 mil habitantes: eles falam sobre a história e o futuro de um dos municípios que compõem a Grande Florianópolis.

Dois metros acima do nível do mar, setenta e cinco mil habitantes, 274 km² de área, um distrito industrial em implantação e ligado ininterruptamente com Florianópolis por avenidas, casas, estabelecimento comerciais e sistemas de distribuição de água e energia: São José.

FUNCIONÁRIO DO IBGE — a cidade foi fundada em 1750 por cento e oitenta e duas casas açorianas. Este livro diz que foi "numa clara madrugada de março".

PREFEITO — São José comportou-se sempre como uma cidade dormitório. O pessoal dormia aqui e trabalhava em Florianópolis. Hoje, ainda que em menor escala em virtude do distrito industrial que estamos construindo, a maioria da população gasta grande parte dos seus salários na Capital. Por isso é que o comércio aqui é pouco desenvolvido.

ESTUDANTE DE LETRAS — Nasci no Sul. Moro há dois anos em São José. O que mais impressiona são as festas religiosas. Dão a impressão que são iguazinhas as do século passado.

CANDIDATO A PREFEITO — Somos contra a fusão. Se Florianópolis ainda não conseguiu nem resolver os seus próprios problemas, como é que eles podem pensar em resolver os nossos? Veja você: lá falta água, luz, ônibus, tudo. Não, por enquanto a idéia é precipitada.

DELEGADO — Os crimes estão aumentando. Já temos quase oitenta mil habitantes e nosso trabalho está ficando cada vez mais complexo. Olha aqui, de acordo com estas estatísticas, somente neste ano tivemos 118 queixas de furto. Isso, fora os acidentes de trânsito, que somaram 184. Com vítimas.

FUNCIONÁRIO DO IBGE — A história da cidade foi muito rica. São José sempre influiu na política da província do Estado. Os açorianos chegaram numa madrugada de março e, segundo este livro aqui, eles eram "homens fortes e resolutos que não ficaram inativos, de braços cruzados, a ouvir o canto dos pássaros na floresta virgem".

PREFEITO — Nosso

principal problema são as estradas e manutenção das ruas, que absorvem mais de 30% do nosso orçamento. Neste ano arrecadamos três milhões e oitocentos mil e a previsão para 76 é pouco menos que o dobro: cinco milhões e quinhentos mil cruzeiros. A Prefeitura tem 150 trabalhadores e funcionários que por sua vez consomem mais de 40% do orçamento.

ESTUDANTE DE LETRAS — Para mim, o principal problema são os transportes. Eu estudo na Universidade Federal de Santa Catarina e sou obrigada a viajar todos os dias para Florianópolis. Os ônibus são velhos demais e estão sempre lotados. O povo todo está reclamando.

CANDIDATO A PREFEITO — São José, mesmo é Campinas. Este centro aqui é apenas aparência. Nesta praça principal, por exemplo, não há banco, padaria, açougue, nem supermercado. São José tem a administração, dos negócios públicos, porém, produz muito pouca coisa. E tem mais: segundo informações que consegui "lá dentro" (aponta para o prédio da Prefeitura), 48% do município não pagam impostos. Quem é que pode administrar sem dinheiro?

DELEGADO — Agora os tempos são outros. Todo mundo tem carro e a vida que aqui sempre fo-calma como Palhoça começa a ficar complicada. As nossas instalações e nosso pessoal que é pouco não dão idéia disso, é claro. Mas acontece que somos ajudados pela delegacia de Florianópolis. Registramos muitos incidentes pessoais, agressões físicas, etc. E depois, vem muita gente estranha de fora. Você sabe, é o verão.

FUNCIONÁRIO DO IBGE — São José é uma cidade de muita saúde. O ar, a tranquilidade, dizem até que o centro aqui é lugar de aposentados. Uma pequena figueira da praça XV? Não, não chega a tanto. Nós temos muita história. Viva ainda. Olha lá. O prédio onde funciona o cinema foi construído em 1854. O da antiga Prefeitura, que agora abriga a delegacia, em 1864. Também temos a fonte d'água, a carioca, que foi arrumada em 1840.

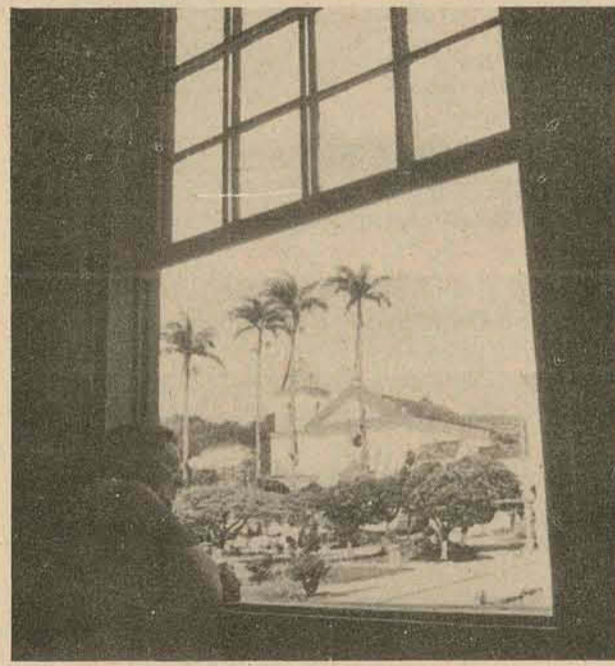

Os personagens

Os depoimentos foram prestados pelas seguintes pessoas, conforme a ordem de entrada: Antônio Francisco Machado, 62 anos, natural de São José, funcionário aposentado do IBGE; Arnaldo M. de Souza, prefeito municipal de São José; Terezinha Inácio, estudante de Letras da UFSC, natural de Criciúma; José Carlos de Melo, 32 anos, natural de São José, proprietário de um bar e candidato a prefeito do município pelo MDB e Zéqui dos Anjos, delegado há 27 anos e lotado há três em São José.

PREFEITO — O município começa a se desenvolver, principalmente em consequência do distrito industrial. Já temos seis indústrias no local, e até o final do ano que vem, serão 15, no mínimo. O município é grande produtor de hortigranjeiros. Abastece Florianópolis de legumes, verduras. Produzimos também feijão, milho e cana. Pesca não existe mais.

ESTUDANTE DE LETRAS — Sentimos a falta de uma linha direta de ônibus para a cidade. Todo mundo trabalha ou estuda lá! E ainda temos poucos abrigos para a chuva nas paradas. Você não vai contar isso no jornal, vai? Claro que vou.

CANDIDATO A PREFEITO — Nenhuma construção antiga está sendo cuidada. Preservação, que é bom, não existe. O antigo trapiche sumiu e agora os moradores mais velhos estão demolindo tudo. Mas já estamos no verão, por que não promover o turismo na praia de Ponta de Baixo? O local é limpo, desimpedido. É só começar.

DELEGADO — Nós estamos enfrentando agora um novo problema. Depois que inauguraram uma agência do BESC, em Campinas, começou uma onda de cheques frios que não termina mais. Os comerciantes estão desconfiados.

FUNCIONÁRIO DO IBGE — Hoje, dizem que São José é Campinas, que é lá mesmo que está a sede da cidade. O comércio pode ser, mas o coração está aqui. E temos também muita estórias. A figueira que inspirou Victor Meirelles para pintar o quadro no. 1o. Mis-sa ainda está de pé. Fica al-f na rua Getúlio Vargas. Temos também a visita de D. Pedro II em 1845. É a casa em que ele dançou com Dona Tereza Cristina ainda está conservada. É aquela af da esquina, na ponta da praça.

PREFEITO — Ganho Cr\$ 3.500,00 por mês. O salário mais alto da Prefeitura. O próximo prefeito vai encontrar a casa arranjada e com um orçamento maior. As condições sócio-econômicas também estarão melhores porque o distrito industrial vai criar quatro mil novos empregos.

ESTUDANTE DE LETRAS — O que mais me agrada aqui é a tranquilidade. O povo também é muito hospitaleiro. Nasci em Criciúma e estudei em Porto Alegre, por isso gosto muito das coisas como estão aqui. Calmas. E tem gente da cidade que vendo estas vantagens, está começando a mudar para São José.

CANDIDATO A PREFEITO — Me diz uma coisa: quem é que conhece São José fora daqui? Nós precisamos projetar a imagem da cidade e do município em outros lugares. Devemos participar dos jogos universitários, por exemplo. Você vê, quem é que agora não fica sabendo onde fica Chapeco? E nossos estudantes nunca competiram fora daqui. Nós precisamos cuidar disso também.

DELEGADO — Problemas com menores não existia. E agora isso também começa a preocupar.

FUNCIONÁRIO DO IBGE — A cidade sempre distinguiu-se também por sua vida artística. No século passado tínhamos dois grupos teatrais e vestia-se segundo o figurino da Corte Imperial e apreciava-se a boa música. Conforme sei, existiam também três bandas de música. Estes os seus nomes: *Perseverança Artística, Quebra Quilos e Recreio José fense*.

Joséense é o habitante de São José.

PREFEITO — O município conta aproximadamente com 12 mil estudantes. A força de trabalho deve somar 25 mil pessoas, mais ou menos. Se existe desemprego? Não sabemos. A maior parte da população trabalha ou passa o dia em Florianópolis. Não temos dados a respeito.

ESTUDANTE DE LETRAS — A noite aqui no centro é a mesma de qualquer outra cidade pequena. Vivemos em volta da praça. Mas a televisão mudou alguma coisa, principalmente nas pessoas de mais idade. Nota-se isso. O número de pessoas na rua, à noite, é cada vez menor. Assiste-se muita novela.

CANDIDATO A PREFEITO — A cidade parece que está envolvida num torpor. Alguma coisa precisa ser feita. Mexer, sacudir, programar empreendimentos novos.

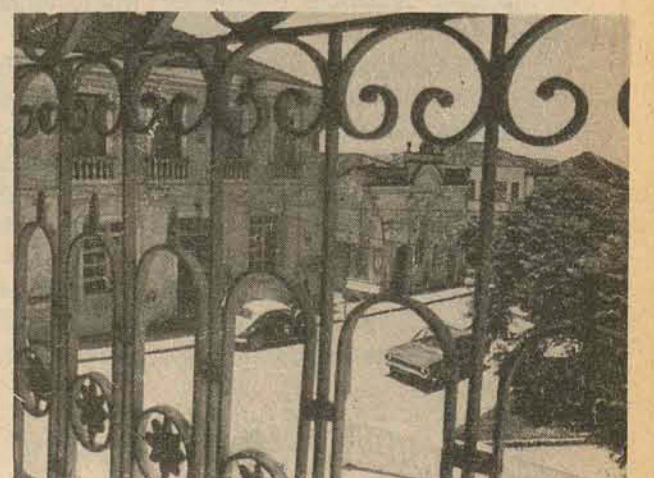
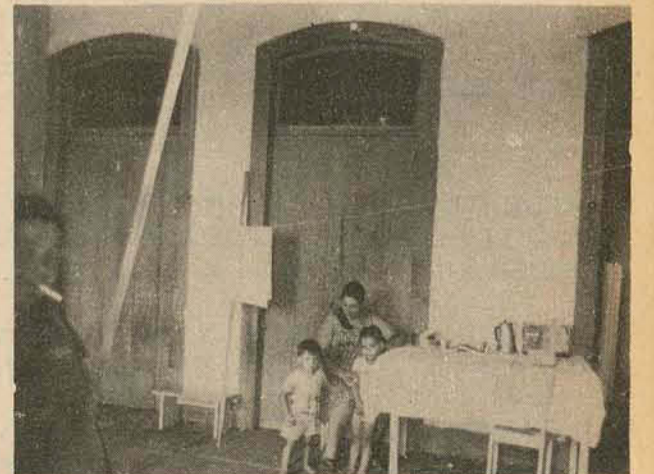
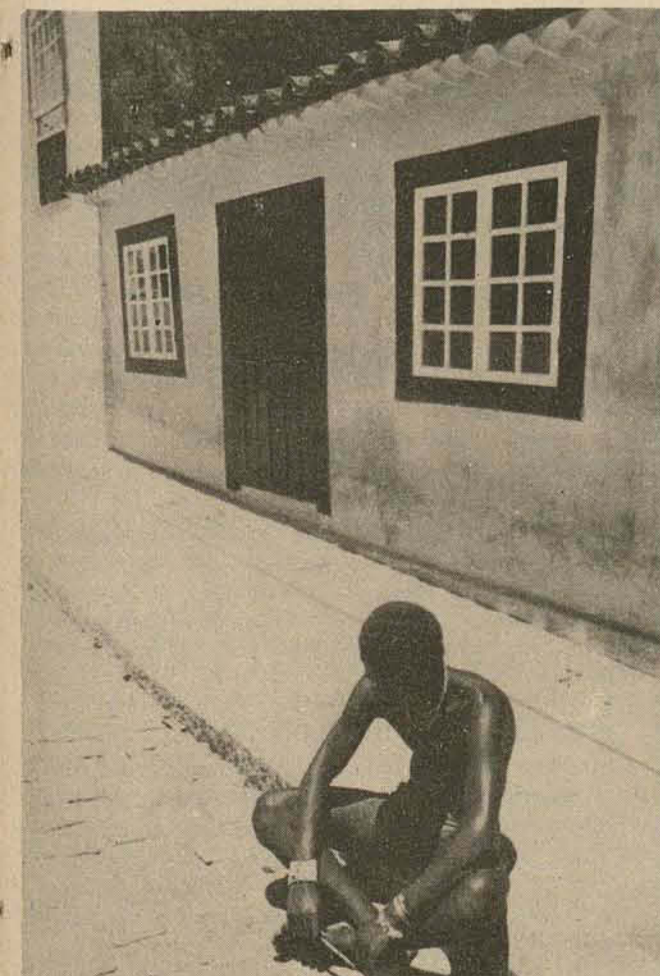

1750: a história começa, de acordo com os registros oficiais, com 182 casas açorianas. 1975: a paisagem permanece.

ESTADO DE SANTA CATARINA
JUÍZO DE DIREITO DA COMARCA DE SÃO JOSÉ
PODER JUDICIÁRIO

EDITAL DE PRAÇA, COM O PRAZO DE DEZ (10) DIAS
EXTRATO

Venda em única Praça, dia 03 de fevereiro de 1.976, às 15,30 horas. (Valor Superior ao do Saldo devedor, que é de Cr\$ 15.422,48).
LOCAL: Edifício Forum Dr. Mário Rocha, Praça Arnaldo Souza, s/no.

PROCESSO: de Execução no. 1.543/75, movido por Província Crédito Imobiliário S/A., contra Mauri Ribeiro e sua mulher Lídia da Luz Ribeiro.

BENS: Uma unidade residencial e seu respectivo terreno, localizado na Procasa, quadra "G", lote no. 160, com a área de 160,00 metros quadrados.

Dado e passado nesta cidade e Comarca de São José, Estado de Santa Catarina, aos doze dias do mês de dezembro do ano de mil novecentos e setenta e cinco. Eu, Oficial Maior, o fiz datilografar e o subscrevi.

WILMAR PHILIPPI
JUIZ DE DIREITO

ESTADO DE SANTA CATARINA
JUÍZO DE DIREITO DA COMARCA DE SÃO JOSÉ
PODER JUDICIÁRIO

EDITAL DE PRAÇA, COM O PRAZO DE DEZ (10) DIAS
EXTRATO

Venda em única Praça, dia 18 de fevereiro de 1.976, às 10,00 horas. (Valor Superior ao do Saldo devedor, que é de Cr\$ 15.196,13).
LOCAL: Edifício Forum Dr. Mário Rocha, Praça Arnaldo Souza s/no.

PROCESSO: de Execução no. 1.491/75, movido por Província Crédito Imobiliário S/A., contra Augusto Francisco Alves e sua mulher Teodorica Fausta Alves.

BENS: Uma unidade residencial e seu respectivo terreno, com a área de 212,80 metros quadrados, localizado na Procasa, à quadra "D", lote no. 43.

Dado e passado nesta cidade e Comarca de São José, Estado de Santa Catarina, aos doze dias do mês de dezembro do ano de mil novecentos e setenta e cinco. Eu, Oficial Maior, o fiz datilografar e o subscrevi.

WILMAR PHILIPPI
JUIZ DE DIREITO

ESTADO DE SANTA CATARINA
JUÍZO DE DIREITO DA COMARCA DE SÃO JOSÉ
PODER JUDICIÁRIO

EDITAL DE PRAÇA, COM O PRAZO DE DEZ (10) DIAS
EXTRATO

Venda em única Praça, dia 05 de fevereiro de 1.976, às 09,45 horas. (Valor Superior ao Saldo devedor, que é de Cr\$ 30.382,10).
LOCAL: Edifício Forum Dr. Mário Rocha, Praça Arnaldo Souza s/no.

PROCESSO: de Execução no. 1.393/75, movido por Província Crédito Imobiliário S/A., contra ESAO DEMARCHE e sua mulher DONELIA PEREIRA DEMARCHE.

BENS: Uma unidade residencial e seu respectivo terreno, com a área de 163,20 metros quadrados, localizado na Procasa, quadra "H", lote no. 209.

Dado e passado nesta cidade e Comarca de São José, Estado de Santa Catarina, aos doze dias do mês de dezembro, do ano de mil novecentos e setenta e cinco. Eu, Oficial Maior, o fiz datilografar e o subscrevi.

WILMAR PHILIPPI
JUIZ DE DIREITO

ESTADO DE SANTA CATARINA
JUÍZO DE DIREITO DA COMARCA DE SÃO JOSÉ
PODER JUDICIÁRIO

EDITAL DE PRAÇA, COM O PRAZO DE DEZ (10) DIAS
EXTRATO

Venda em única Praça, dia 02 de fevereiro de 1.976, às 10,30 horas. (Valor Superior ao do Saldo devedor, que é de Cr\$ 19.410,59).
LOCAL: Edifício Forum Dr. Mário Rocha, Praça Arnaldo Souza s/no.

PROCESSO: de Execução no. 1.527/75, movido por Província Crédito Imobiliário S/A., contra José Mauro Silva e sua mulher Terezinha Silva.

BENS: Uma unidade residencial e seu respectivo terreno, localizado na Procasa, quadra "N", lote no. 282, com a área de 246,50 metros quadrados, registrado no registro de Imóveis desta Comarca, às fls. 123, do Livro 02, sob no. 614.

Dado e passado nesta cidade e Comarca de São José, Estado de Santa Catarina, aos doze dias do mês de dezembro, do ano de mil novecentos e setenta e cinco. Eu, Erica Schmidt de Souza, Oficial Maior, o fiz datilografar e o subscrevi.

WILMAR PHILIPPI
JUIZ DE DIREITO

ESTADO DE SANTA CATARINA
JUÍZO DE DIREITO DA COMARCA DE SÃO JOSÉ
PODER JUDICIÁRIO

EDITAL DE PRAÇA, COM O PRAZO DE DEZ (10) DIAS
EXTRATO

Venda em única Praça, dia 05 de fevereiro de 1.976, as 11,00 horas. (Valor Superior ao do Saldo devedor, que é de Cr\$ 29.769,68).
LOCAL: Edifício Forum Dr. Mário Rocha, Praça Arnaldo Souza, s/no.

PROCESSO: de Execução no. 1.402/75, movido por Província Crédito Imobiliário S/A., contra Osny Antônio Rigelo e sua mulher Dirce Silva Rigelo.

BENS: Uma unidade residencial e seu respectivo terreno, com a área de 170,64 metros quadrados, localizado na Procasa, quadra "A", lote no. 02.

Dado e passado nesta cidade e Comarca de São José, Estado de Santa Catarina, aos doze dias do mês de dezembro, do ano de mil novecentos e setenta e cinco. Eu, Oficial Maior, o fiz datilografar e o subscrevi.

WILMAR PHILIPPI
JUIZ DE DIREITO

ESTADO DE SANTA CATARINA
JUÍZO DE DIREITO DA COMARCA DE SÃO JOSÉ
PODER JUDICIÁRIO

EDITAL DE PRAÇA, COM O PRAZO DE DEZ (10) DIAS
EXTRATO

Venda em única Praça, dia 13 de fevereiro de 1.976, às 10,00 horas. (Valor Superior ao do Saldo devedor, que é de Cr\$ 20.240,22).
LOCAL: Edifício Forum Dr. Mário Rocha, Praça Arnaldo Souza s/no.

PROCESSO: de Execução no. 1.549/75, movido por Província Crédito Imobiliário S/A., contra Orlandivo Manoel Nunes e sua mulher Maria Calazaes Nunes.

BENS: Uma unidade residencial e seu respectivo terreno, localizado na Procasa, quadra "C", lote no. 32, com a área de 250,00 metros quadrados.

Dado e passado nesta cidade e Comarca de São José, Estado de Santa Catarina, aos doze dias do mês de dezembro, do ano de mil novecentos e setenta e cinco. Eu, Oficial Maior, o fiz datilografar e o subscrevi.

WILMAR PHILIPPI
JUIZ DE DIREITO

ESTADO DE SANTA CATARINA
JUÍZO DE DIREITO DA COMARCA DE SÃO JOSÉ
PODER JUDICIÁRIO

EDITAL DE PRAÇA, COM O PRAZO DE DEZ (10) DIAS
EXTRATO

Venda em única praça, dia 02 de fevereiro, as 15,00 horas. (Valor Superior ao do Saldo devedor, que é de Cr\$ 19.206,43).
LOCAL: Edifício Forum Dr. Mário Rocha, Praça Arnaldo Souza s/no.

PROCESSO: de Execução no. 1.519/75, movido por Província Crédito Imobiliário S/A., contra Hermogenes Sebastião e sua mulher Luiza Benta Alexandre.

BENS: Uma unidade residencial e seu respectivo terreno, localizado na Procasa, quadra "L", lote no. 258, com a área de 234,00 metros quadrados, registrado no registro de Imóveis desta Comarca, às fls. 135, do Livro 02, sob no. 701.

Dado e passado nesta cidade e Comarca de São José, Estado de Santa Catarina, aos doze dias do mês de dezembro, do ano de mil novecentos e setenta e cinco. Eu, Oficial Maior, o fiz datilografar e o subscrevi.

WILMAR PHILIPPI
JUIZ DE DIREITO

ESTADO DE SANTA CATARINA
JUÍZO DE DIREITO DA COMARCA DE SÃO JOSÉ
PODER JUDICIÁRIO

EDITAL DE PRAÇA, COM O PRAZO DE DEZ (10) DIAS
EXTRATO

Venda em única Praça, dia 09 de fevereiro de 1.976, às 15,00 horas. (Valor Superior ao do Saldo devedor, que é de Cr\$ 16.409,00).
LOCAL: Edifício Forum Dr. Mário Rocha, Praça Arnaldo Souza, s/no.

PROCESSO: de Execução no. 1.559/75, movido por Província Crédito Imobiliário S/A., contra Rosa Feliciano da Silva.

BENS: Uma unidade residencial e seu respectivo terreno, com a área de 180,00 metros quadrados, localizado à quadra "G", lote no. 176, na Procasa.

Dado e passado nesta cidade e Comarca de São José, Estado de Santa Catarina, aos doze dias do mês de dezembro, do ano de mil novecentos e setenta e cinco. Eu, Oficial Maior, o fiz datilografar e o subscrevi.

WILMAR PHILIPPI
JUIZ DE DIREITO

Primeiro - almirante Lorde Cochrane, um elo entre as Marinhas do Brasil e Grã-Bretanha

LONDRES - A camaragem no mar é o laço que une as armadas de todos os países marítimos. Baseia-se no respeito mútuo, nos perigos comuns e na perícia profissional compartilhada, e se reflete em cortesias como a visita que a Marinha britânica fez há meses a alguns portos brasileiros.

Uma longa história marítima proporcionou à Grã-Bretanha contatos em escala mundial e os navios da Marinha Real visitam frequentemente o Brasil desde 1808, quando uma pequena esquadra escoltou a Família Real portuguesa até o Rio de Janeiro, na sua fuga dos exércitos de Napoleão.

SUBMARINOS MODERNOS

A atual colaboração da Grã-Bretanha na produção de tipos mais modernos de fragata e submarinos para o Brasil é o exemplo mais recente de uma longa tradição, podendo-se traçar uma linha direta da Vosper Thornycroft dos dias atuais até Wigram Green, que construiu a fragata "Dona Paula" em 1825.

Mas os laços entre as marinhas brasileiras e britânica se baseiam em mais do que respeito profissional e sistema de armamento comum. Há mais ligações sentimentais e humanas substanciais, que remontam à Independência do Brasil, e à própria criação da Marinha brasileira.

Tanto para o Brasil como para a Grã-Bretanha o mar sempre representou um elemento vital na História, e isso nunca foi tão verdadeiro como em 1822, quando começou a luta de libertação contra Portugal.

Com tropas inimigas dominando o Norte e uma imensa frota e soldados portugueses na Bahia, a única esperança de vitória do Brasil estava no domínio do mar. Só dessa maneira o inimigo poderia ser expulso e cortados os reforços que chegavam constantemente através do Atlântico.

Mas havia um problema. O Brasil tinha tropa, tinha navios e recursos para criar uma Marinha; poucos brasileiros, porém, possuíam experiência do mar. Onde encontrar marinheiros capazes?

Foi nesse momento da crise que o laço humano com a Marinha Real se forjou. O Brasil resolveu o problema recrutando 45 oficiais britânicos e mais de 400 marujos vitalmente necessários para tripular seus navios. E para o comando, como Primeiro Almirante da nova Marinha foi nomeado um oficial britânico cuja fama já se tornara lenda: Thomas, Lorde Cochrane.

VITÓRIAS FAMOSAS

Cochrane, cujo bicentenário de nascimento se comemora este mês, foi um dos maiores guerreiros do mar de seu tempo. Ele já se tornara lendário em 1823 por seus feitos na Marinha Real durante as guerras napoleônicas e pelas causas do Chile do Peru.

A seguir, colocou o seu incomparável talento a serviço do Brasil. A história de suas vitórias é bem conhecida. Numa brilhante campanha, de apenas seis meses de duração,

a nova Marinha de formação anglo-brasileira bloqueou e expulsou da Bahia um Exército Português e uma esquadra naval muito superior, forçou-os a abandonar as águas brasileiras, fustigou-os através do Atlântico, e depois forçou as tropas inimigas a abandonar todas as províncias do Norte usando um dos tipicamente audaciosos ardis de guerra de Cochrane.

Tanto para a Marinha como para o País, 1823 foi o ano da vitória no qual as tradições da nova força foram forjadas na fumaça das batalhas e consolidadas em feitos de armas dos quais ainda hoje se fala: Cochrane no "Pedro I" iludindo os portugueses no Maranhão; John Pasco Grenfell com um minúsculo brigue protegendo o Pará; e John Taylor expulsando o inimigo para a Europa na fragata "Niterói" e fazendo tremular a bandeira verde e amarela do Brasil à entrada de Lisboa.

NACIONALIDADE BRASILEIRA

Mas a ligação britânica com o Brasil não terminou com a concessão de independência. O próprio Cochrane voltou à Europa para defender a causa da Grécia, mas seus companheiros permaneceram na Marinha do Brasil, muitos casando com moças brasileiras e adquirindo a nacionalidade do País.

Lutaram contra a Confederação do Equador em 1825 e na série de rebeliões que perturbaram a década de 1830. Serviram também nas guerras contra a Argentina em 1826-1828 e contra Rosas e Oribe em 1851.

Ao entrar para a reserva, na década de 1850, a nova geração de comandantes navais brasileiros consistia em oficiais que tinham servido com eles quando jovens: Joaquim Marques Lisboa, Almirante Tamandaré, que participou da viagem da "Niterói", e Joaquim José Inácio, Vice-Almirante Inhaúma, que tinha servido sob as ordens de Cochrane no "Pedro I".

HERÓIS NACIONAIS

Todos tiveram carreiras que abrangeram quase todas as ações navais dos primeiros trinta anos da independência brasileira. Alguns tornaram-se heróis nacionais: Norton, que comandou a força naval que atacou Recife em 1825, assumiu mais tarde a chefia da 2ª Divisão na guerra com a Argentina e dirigiu as batalhas em Santiago, Loras-Quilmes e Los Pozes Taylor, na "Niterói", que bloqueou Recife em 1825 e, dez anos mais tarde, lutou contra os Cabanos; e Grenfell, que libertou o Pará em 1823 e que perdeu seu braço direito servindo como um dos melhores comandantes de fragatas contra a Argentina, lutou na Guerra dos Farrapos em 1835, e 16 anos mais tarde levou sua esquadra à vitória através da Passagem de Tonelero.

Mas qualquer que tenha sido a amplidão da carreira desses homens, sua hora de glória foi na Guerra de Independência. O valor da contribuição de Cochrane é inquestionável, mas sem a contribuição de oficiais e marujos leais e experientes a expedição poderia facilmente ter fracassado.

LEALDADE

Para a Marinha brasileira eles levaram muitas das atitudes da Armada britânica - particularmente uma confiança na vitória baseada em 50 anos de imbatível supremacia dos mares.

Junto, eles e seus companheiros brasileiros ajudaram a criar na nova Marinha uma tradição de perícia profissional e devoção ao dever que duram até hoje.

Morreram há muito tempo os oficiais que prestaram esse serviço mas as tradições que criaram e os laços que forjaram entre as marinhas da Grã-Bretanha e do Brasil continuam vivos.

Horóscopo**Omar Cardoso**

ÁRIES - Boa intuição, ótimos presentimentos e excelente visão, quanto ao campo profissional e dos negócios. Sua elevação espiritual e o aumento de sua capacidade intelectual serão bastante evidentes, bem como, suas chances de triunfar, diante das mais difíceis dificuldades de toda ordem. Ótimo ao amor, aos jogos e a loteria. Pode viajar.

TOURO - Não seja tão sensível as críticas que lhe possam fazer nesta fase. Controle-se e volte seus pensamentos e sua atenção somente às coisas que lhe possam trazer benefícios de um modo geral. A saúde estará bastante frágil, bem como sua estabilidade moral. Cuidado, portanto. Êxito em tudo que está ligado ao ocultismo.

GÊMEOS - Procure não se entusiasmar com qualquer coisa agora, principalmente no campo dos negócios e do amor. Evite, também, o contato com pessoas de má índole, os atritos e discussões com os rivais e inimigos declarados e o romance com pessoa nascida em Sagitário. Excelente ao amor, ao trabalho e às viagens.

CÂNCER - Procure olhar as coisas de seu lado otimista, pois o Sol em trânsito pelo signo de Sagitário, lhe é totalmente benéfico em todos os sentidos. Pode solicitar a colaboração dos superiores e dos amigos, que será atendido e poupe o seu dinheiro para conseguir sua casa própria. Ótimo ao amor, às diversões e às viagens.

LEÃO - Conserve seus pensamentos voltados a sua ascensão financeira profissional e social, que tende a ir, todos os dias, sob todos os pontos de vista, cada vez melhor. O fluxo é dos melhores às novas amizades a vida sentimental e amorosa, ao convívio com os familiares e a evolução de sua saúde. Viagens e negócios bem sucedidos.

VIRGEM - Se mantiver, como fazem os nativos de Aquário, seus descendentes astrais, com seus pensamentos voltados às coisas inexistentes, deixará de alcançar seus mais caros e lucrativos objetivos. Portanto, seja realista e bastante positivo que conseguirá seu intento. Ótimo para conseguir a casa própria e ao amor e viagens.

LIBRA - Para que tudo

possa ir cada vez melhor para você, é necessário procurar harmonizar-se com todos, principalmente os colegas e trabalho, os familiares e patrões. Pode intentar novos empreendimentos, entabular negócios e trabalhar em prol de sua elevação social que será muito bem sucedido. Amor e viagens favorecidas.

ESCORPIÃO - Notícias avissareiras poderão mudar sua vida para melhor em todos os aspectos. Por outro lado, a fase é das mais propícias para comprar ou vender bens móveis e imóveis, às especulações e à sua elevação material. Excelente às viagens, aos passeios e a tudo que lhe possa trazer prazer e satisfação. Bom ao amor.

SAGITÁRIO - Influência astral das mais propícias para tratar com sacerdotes, pastores e demais pessoas ligadas à religião. O fluxo também denota lucros inesperados através dos jogos, sorteios e loteria e muita felicidade em seu campo amoroso e familiar. As condições sociais tendem a aumentar bem como suas chances no campo profissional.

CAPRICÓRNIO - A fase mais difícil do ano para Capricórnio, deverá terminar dentro de poucos dias, portanto, continue mantendo-se cauteloso, prudente e otimista, não descuide da saúde e não faça negócios novos que melhores poderão ser os resultados. Excelente às pesquisas, investigações e ocultismo de um modo geral. Neutro ao amor.

AQUÁRIO - Muito boa influência para por em prática suas novas idéias, com relação ao seu campo profissional e financeiro. Todavia, deverá ir-se precavendo desde já, pois a partir do próximo dia 22 entrará em seu Inferno Zodiacal, ou seja, a fase mais difícil do ano para Aquário. O fluxo ainda é bom ao amor, às viagens, e novas amizades.

PEIXES - Procure tirar o máximo de proveito das boas coisas que o signo atual (Sagitário) confere à você. A fase é das melhores para galgar, a posição no trabalho que vem pretendendo, à sua ascensão social e para conseguir realizar seus mais caros sonhos, anseios e desejos. Vida romântica bastante favorecida, juntamente com as viagens.

ESTADO DE SANTA CATARINA
JUÍZO DE DIREITO DCOMARCA DE SÃO JOSÉ
PODER JUDICIÁRIO

EDITAL DE PRAÇA, COM O PRAZO DE DEZ (10) DIAS EXTRATO

Venda em única Praça, dia 19 de fevereiro de 1.976, às 09,15 horas. (Valor Superior ao do Saldo devedor, que é de Cr\$ 29.366,64).
LOCAL: Edifício Forum Dr. Mário Rocha, Praça Arnaldo Souza s/no.

PROCESSO: de Execução no. 1.400/75, movido por Província Crédito Imobiliário S/A., contra Osmar da Silva Pinheiro e sua mulher Elza Maria Alexandrina Rosa Pinheiro.

BENS: Uma unidade residencial e seu respectivo terreno, com a área de 160,00 metros quadrados, localizado na Procasa, quadra "G", lote no. 159.

Dado e passado nesta cidade e Comarca de São José, Estado de Santa Catarina, aos doze dias do mês de dezembro, do ano de mil novecentos e setenta e cinco. Eu, Oficial Maior, o fiz datilografar e o subscrevi.

WILMAR PHILIPPI
JUIZ DE DIREITO

ESTADO DE SANTA CATARINA
JUÍZO DE DIREITO DA COMARCA DE SÃO JOSÉ
PODER JUDICIÁRIO

EDITAL DE PRAÇA, COM O PRAZO DE 10 DIAS EXTRATO

Venda em única Praça, dia 19 de fevereiro de 1.976 às 15,30 horas. (Valor Superior ou do Saldo devedor, que é de Cr\$ 19.614,95).
LOCAL: Edifício Forum Dr. Mário Rocha, Praça Arnaldo Souza s/no.

PROCESSO: de Execução no. 1.452/75, movido por PROVÍNCIA CRÉDITO IMOBILIÁRIO S/A., contra WALDA NELLY DE MIRANDA.

BENS: Uma unidade residencial e seu respectivo terreno, com a área de 19 4,40 metros quadrados, localizado na Procasa, quadra "J", lote no. 234.

Dado e passado nesta cidade e Comarca de São José, Estado de Santa Catarina, aos doze dias do mês de dezembro do ano de mil novecentos e setenta e cinco. Eu, Oficial Maior, o fiz datilografar e o subscrevi.

WILMAR PHILIPPI
JUIZ DE DIREITO

ESTADO DE SANTA CATARINA
JUÍZO DE DIREITO DA COMARCA DE SÃO JOSÉ
PODER JUDICIÁRIO

EDITAL DE PRAÇA, COM O PRAZO DE DEZ (10) DIAS EXTRATO

Venda em única Praça, dia 16 de fevereiro de 1.976, às 15,30 horas. (Valor Superior ao do Saldo devedor, que é de Cr\$ 18.741,34).
LOCAL: Edifício Forum Dr. Mário Rocha, Praça Arnaldo Souza, s/no.

PROCESSO: de Execução no. 1.497/75, movido por Província Crédito Imobiliário S/A., contra Aleixo Wosniak e sua mulher Argentina Wosniak.

BENS: Uma unidade residencial e seu respectivo terreno, localizado na Procasa, quadra "E", lote no. 93, com a área de 182,70 metros quadrados.

Dado e passado nesta cidade e comarca de São José, Estado de Santa Catarina, aos doze dias do mês de dezembro, do ano de mil novecentos e setenta e cinco. Eu, Oficial Maior, o fiz datilografar e o subscrevi.

WILMAR PHILIPPI
JUIZ DE DIREITO

ESTADO DE SANTA CATARINA
JUÍZO DE DIREITO DA COMARCA DE SÃO JOSÉ
PODER JUDICIÁRIO

EDITAL DE PRAÇA, COM O PRAZO DE DEZ (10) DIAS EXTRATO

Venda em única Praça dia 03 de fevereiro de 1.976, às 10,30 horas. (Valor Superior ao do Saldo devedor, que é de Cr\$ 19.988,33).
LOCAL: Edifício Forum Dr. Mário Rocha, Praça Arnaldo Souza, s/no.

PROCESSO: de Execução no. 1.540/75, movido por Província Crédito Imobiliário S/A., contra Maria Catarina dos Santos.

BENS: Uma unidade residencial e seu respectivo terreno, com a área de 261,00 metros quadrados, localizado na Procasa, quadra "T", lote no. 374.

Dado e passado nesta cidade e Comarca de São José, Estado de Santa Catarina, aos doze dias do mês de dezembro, do ano de mil novecentos e setenta e cinco. Eu, Oficial Maior, o fiz datilografar e o subscrevi.

WILMAR PHILIPPI
JUIZ DE DIREITO

ESTADO DE SANTA CATARINA
JUÍZO DE DIREITO DA COMARCA DE SÃO JOSÉ
PODER JUDICIÁRIO

EDITAL DE PRAÇA, COM O PRAZO DE DEZ (10) DIAS EXTRATO

Venda em única Praça, dia 19 de fevereiro de 1976, às 14,15 horas. (Valor Superior ao do Saldo devedor que é de Cr\$ 16.643,11).
LOCAL: Edifício Forum Dr. Mário Rocha, Praça Arnaldo Souza s/no.

PROCESSO: de Execução no. 1.475/75, movida por PROVÍNCIA CRÉDITO IMOBILIÁRIO S/A., contra LÚCIO JOSÉ DA SILVEIRA e sua mulher IRMA DOS PASSOS SILVEIRA.

BENS: Uma unidade residencial e seu respectivo terreno, com a área de 237,50 metros quadrados, localizado na Procasa, à quadra "Y", lote no. 434.

Dado e passado nesta cidade e Comarca de São José, Estado de Santa Catarina, aos doze dias do mês de dezembro do ano de mil novecentos e setenta e cinco. Eu, Oficial Maior, o fiz datilografar e o subscrevi.

WILMAR PHILIPPI
JUIZ DE DIREITO

ESTADO DE SANTA CATARINA
JUÍZO DE DIREITO DA COMARCA DE SÃO JOSÉ
PODER JUDICIÁRIO

EDITAL DE PRAÇA, COM O PRAZO DE DEZ (10) DIAS EXTRATO

Venda em única Praça dia 20 de fevereiro de 1.976, às 09,15 horas. (Valor Superior ao do saldo devedor, que é de Cr\$ 19.682,48).
LOCAL: Edifício Forum Dr. Mário Rocha, Praça Arnaldo Souza s/no.

PROCESSO: de Execução no. 1.545/75, movido por Província Crédito Imobiliário S/A., contra Orlando Agostinho Lima.

BENS: Uma unidade residencial e seu respectivo terreno, com a área de 160,00 metros quadrados, localizado na Procasa, quadra "G", lote no. 155.

Dado e passado nesta cidade e Comarca de São José, Estado de Santa Catarina, aos doze dias do mês de dezembro, do ano de mil novecentos e setenta e cinco. Eu, Oficial Maior, o fiz datilografar e o subscrevi.

WILMAR PHILIPPI
JUIZ DE DIREITO

Edital de Arrematação com o prazo de 20 DIAS
O Doutor João José Maurício d'Ávila, Juiz de Direito da Comarca de Balneário Camboriú na forma da lei, etc.

FAZ SABER a todos quanto este Edital, com o prazo de (20) vinte dias virem, ou dele notícias tiverem, que no dia (04) quatro de fevereiro de 1976, às 10 horas, à porta principal do Forum local, à Rua 11, no. 43 o Porteiro dos Auditórios deste Juízo levará a público pregão de venda e arrematação, a quem maior oferta fizer, não inferior à avaliação, o imóvel abaixo descrito, penhorado a Renato Santos Garcia e Maria da Graça Silva Garcia na Ação Execução (autos no. 2461-75), que lhe move Província Crédito Imobiliário S.A. em curso neste Cartório:

1 - Apartamento residencial, localizado no. 3o. ou 4o. pavimento do conjunto residencial Esmeralda - Balneário Camboriú, no. 313, Hipoteca inscrita a fls. 79, do Livro 2, sob no. 357, no Cartório de Reg. de Imóvel, no valor de Cr\$ 220.000,00.

No caso de a praça, por falta de licitantes, não se realizar na data e hora acima, desde já fica marcado o dia (25) vinte e cinco de fevereiro de 1976, no mesmo local e às mesmas horas, para a venda em 2a. praça, pelo melhor lance, do imóvel acima descrito. Em virtude do que, expedem-se este e outros iguais, que serão publicados e afixados na forma da lei.

Balneário Camboriú, 25 de novembro de 1975. Eu, Carlos Alberto Madeira, Escrivão, o fiz e subscrevo.

JUIZ DE DIREITO

ESTADO DE SANTA CATARINA
JUÍZO DE DIREITO DA COMARCA DE SÃO JOSÉ
PODER JUDICIÁRIO

EDITAL DE PRAÇA, COM O PRAZO DE DEZ (10) DIAS EXTRATO

Venda em única Praça, dia 18 de fevereiro de 1.976, às 15,00 horas. (Valor Superior ao do Saldo devedor, que é de Cr\$ 19.261,97).
LOCAL: Edifício Forum Dr. Mário Rocha, Praça Arnaldo Souza, s/no.

PROCESSO: de Execução no. 1.524/75, movido por Província Crédito Imobiliário S/A., contra José Acácio Cardoso e sua mulher Catarina Santos Cardoso.

BENS: Uma unidade residencial e seu respectivo terreno, localizado na Procasa, quadra "G", lote no. 182, com a área de 160,00 metros quadrados.

Dado e passado nesta cidade e Comarca de São José, Estado de Santa Catarina, aos doze dias do mês de dezembro, do ano de mil novecentos e setenta e cinco. Eu, Oficial Maior, o fiz datilografar e o subscrevi.

WILMAR PHILIPPI
JUIZ DE DIREITO

ESTADO DE SANTA CATARINA
JUÍZO DE DIREITO DA COMARCA DE SÃO JOSÉ
PODER JUDICIÁRIO

EDITAL DE PRAÇA, COM O PRAZO DE DEZ (10) DIAS EXTRATO

Venda em única Praça, dia 16 de fevereiro de 1.976, às 10,15 horas. (Valor Superior ao do Saldo devedor, que é de Cr\$ 18.115,66).
LOCAL: Edifício Forum Dr. Mário Rocha, Praça Arnaldo Souza, s/no.

PROCESSO: de Execução no. 1.476/75, movido por Província Crédito Imobiliário S/A., contra LENA EDE RUFINO E SUA MULHER ELI TEREZINHA RUFINO.

BENS: Uma unidade residencial e seu respectivo terreno, com a área de 225,00 metros quadrados, localizado na Procasa, quadra "V", lote no. 394.

Dado e passado nesta cidade e Comarca de São José, Estado de Santa Catarina, aos doze dias do mês de dezembro, do ano de mil novecentos e setenta e cinco. Eu, Oficial Maior, o fiz datilografar e o subscrevi.

WILMAR PHILIPPI
JUIZ DE DIREITO

Empresa paulista quer fazer contrato de risco

O empresário Sebastião Camargo reafirmou ontem o interesse do grupo Camargo Corrêa em utilizar os contratos de risco com a Petrobrás para operações de prospecção petrolífera no Brasil. Esclareceu, porém, que qualquer decisão quanto ao assunto só será tomada após a regulamentação a matéria pelas autoridades brasileiras.

O grupo Camargo Corrêa dispõe de estrutura, experiência e capacidade em outros setores suficientes para ingressar nesse campo sem qualquer espírito de aventurismo - acrescentou. O

que lhe falta, por enquanto, são elementos que lhe permitam nortear uma decisão nesse sentido.

O Sr. Sebastião Camargo disse ainda que "a tomada de uma decisão desse porte representa, para qualquer empresa acima de tudo, um ato de coragem. E coragem nós temos. Podemos ser conservadores, mas não somos medrosos". Até agora, o Camargo Corrêa foi o único grupo brasileiro a manifestar publicamente interesse em firmar contrato de risco.

Delfim no Brasil (mas não a chamado de Geisel)

O embaixador Delfim Neto desmentiu ontem, ao desembarcar no aeroporto de Congonhas, os rumores de que havia sido convocado pelo Palácio do Planalto para um entendimento pessoal com o Presidente Ernesto Geisel. "Devo ir a Brasília nos próximos dias - esclareceu - mas tão somente para apresentar ao Presidente da República os meus votos de boas festas".

- Estou de férias, vim do Brasil passar as festas de fim de ano com a família e pretendo descansar - acrescentou o embaixador em Paris, recusando-se a fazer qualquer outra declaração aos repórteres que o esperavam no aeroporto. Sua chegada estava prevista para as sete horas, mas o professor Delfim Neto somente desembarcou às 8h35m, trazendo uma bagagem de 19 volumes.

No saguão da sala internacional de Congonhas, o ex-ministro da Fazenda foi recebido por cerca de 50 parentes e amigos, entre eles os empresários Sebastião Camargo, da Construtora Camargo Corrêa; Boaventura Farina, presidente da Associação Comercial do Estado de São Paulo; Nadir Rezende, diretor da Federação das Indústrias; e o ex-secretário dos Transportes, Sr. Paulo Salim Maluf.

Mais magro, vestindo um terno escuro de lã e com a barba por fazer, o Sr. Delfim Neto, sempre sorridente, apertou a mão ou abraçou quase todos os que o foram esperar. Depois, confidenciou algo ao ouvido do Sr. Paulo Maluf, trocou mais algumas palavras com o Sr. Sebastião Camargo e tomou o carro que o levou à casa. Sua bagagem seguiu em outro veículo, uma perua Volkswagen com placa particular.

Nogueira desmente sua saída do Ministério

O ministro dos Transportes anunciou o início, em 1976, das obras de duplicação da BR-116, que liga as cidades de São Paulo e Curitiba.



Numa entrevista coletiva em que lembrou com visível entusiasmo dos planos do Ministério dos Transportes para o próximo ano, incluindo o início das obras de duplicação de toda a BR-116 (São Paulo-Curitiba) e do trecho São Paulo-São José dos Campos da via Dutra, o Ministro Dirceu Nogueira negou ontem que estivesse sendo cogitada a sua substituição no cargo.

Após lembrar que está pondo a serviço do Ministério todo o seu esforço e a experiência, adquiridos durante os 40 anos em que serviu à engenharia militar brasileira, o Ministro disse que, se não mais estivesse correspondendo à confiança do Presidente Ernesto Geisel, certamente seria o primeiro a saber de sua substituição na equipe ministerial.

O Sr. Dirceu Nogueira informou que a duplicação da via Dutra, entre São Paulo e São José dos Campos, onde é maior o tráfego de veículos pesados e leves, é uma obra considerada "altamente prioritária" e que es-

pera dispor de recursos para executá-la "o mais rapidamente possível". Quanto à duplicação da BR-116, que também considera prioritária, informou que já está sendo projetada.

Em fase especial foi dada pelo Ministro aos planos de melhoria da ligação ferroviária entre o Rio e São Paulo, onde estão sendo executadas 75 obras. Segundo ele, esses projetos permitirão abreviar consideravelmente a duração de uma

viagem de trem entre essas duas capitais, no prazo de um ano e meio, quando composições de carga e passageiros deverão começar a trafegar de hora em hora.

- Isso resultará em grande desafogo de tráfego na via Dutra e na ponte aérea, pois a viagem de trem passará a ser mais rápida e confortável que a de ônibus e infinitamente mais barata e segura que a de avião - disse ainda o Ministro, acrescentando

tando que as obras da rodovia Rio-Santos, "embora tenham deixado de ser prioritárias, por ter um cunho nitidamente turístico", não serão paralisadas.

O Ministro Dirceu Nogueira também disse que, com os recursos que dispõe, o ministério dos Transportes só tem condições de atender a apenas 10% das necessidades reais e de planejar soluções para somente três em cada 100 problemas levantados. Por isso, vem sendo proteladas algumas providências que, embora necessárias, não chegam a caracterizar prioridade.

Viajando de trem, juntamente com alguns assessores, o Ministro chegou a São Paulo na tarde de sexta-feira. Ontem à noite, parou em uma turma da escola de engenharia da cidade de Limeira, e, terça-feira, participou da solenidade de assinatura de um convênio, permitindo a integração dos serviços da REEde Ferroviária Federal e da Ferrovias Paulistas S.A., no que se refere a transportes urbanos.

DR. GENOVENCIO MATTOS

Comunica aos seus clientes e amigos que reiniciou sua clínica à rua Anita Garibaldi, 13 - conjunto 605 - Ed. Centro Executivo Miguel Daux - Fone 22-0660.

Fique por dentro do tempo...

APROVEITE O

NATAL COLOSSAL DAS LOJAS HM!

TUDO COM 15% DE DESCONTO OU COM O 1º PAGAMENTO SÓ EM FEVEREIRO!



RELÓGIOS DE PULSO ORIENT

Automáticos, com calendário, pulseira original, certificado de garantia por um ano! Assistência técnica permanente!

A partir de **519,00**

ou com o 1º PAGAMENTO SÓ EM FEVEREIRO!



RELÓGIOS FEMININOS

Automáticos, com calendário, garantia de um ano! Grande variedade de modelos!

O MELHOR PREÇO A VISTA OU COM O 1º PAGAMENTO SÓ EM FEVEREIRO!



RELÓGIOS DE PULSO SEIKO

Automáticos, com calendário, caixa e pulseira de aço, garantia por um ano!

Apenas **67,00** mensais!

1º PAGAMENTO SÓ EM FEVEREIRO!

GRÁTIS!

Muitos cupons para o sorteio de

6 VOLKS

e 6 MOTOCAS GARELLI!

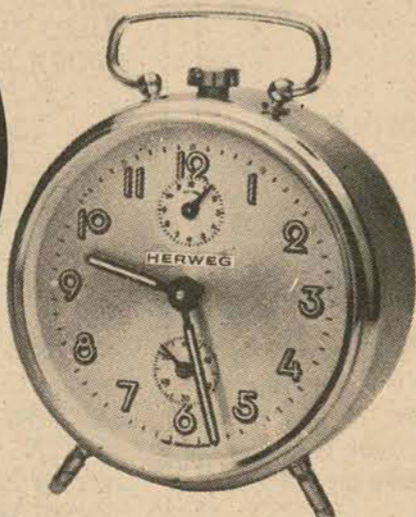

DESPERTADORES HERWEG

Vários modelos a sua escolha!

A partir de **79,00**

LOJAS HMM
Hermes Macedo S/A

DO RIO GRANDE AO RIO DE JANEIRO

Brasil ligado ao Pacífico por rodovia

Uma comitiva oficial de militares percorrerá amanhã, de carro, 776 quilômetros de Boa Vista a Manaus, marcando a conclusão da abertura da BR-174, que liga o Brasil ao Pacífico.

Essa rodovia Intercontinental, no entanto, somente será liberada ao tráfego nos primeiros meses de 76, depois do término da terraplenagem e revestimento primário.

Ontem o 2o. Grupamento de Engenharia e Construção, responsável pelas obras de engenharia militar na Amazônia, concluiu o desmatamento de uma área de seis quilômetros, unindo definitivamente as duas frentes de serviço, que se encontram a altura do Rio Brantinho, onde a demarcação assinala o KM 366, partindo de Manaus.

Essa primeira viagem, por via rodoviária, entre Boa Vista e Manaus é pioneira e será chefiada pelo coronel João Arruda, comandante do 2o. Grupamento de Engenharia e Construção.

O percurso servirá apenas para observação visual da atual situação da rodovia, porque os carros estão proibidos de estacionar na estrada, por determinação da Fundação Nacional do Índio (FUNAI), que teme os ataques dos índios Waimiri-Atroari, ainda não pacificados e que vivem em extensa área cortada pela estrada.

Os 776 quilômetros a serem percorridos amanhã, penetram por florestas, serras, banhados, terrenos arenosos, rios e igarapés e a reserva indígena dos Waimiri-Atroari.

A BR-174, unindo, por via rodoviária o Brasil ao Pacífico, através de Manaus e Boa Vista, resultou do encontro mantido em Santa Elena de Uaiem, entre o ex-presidente Garrastazu Médici e Rafael Caldera, da Venezuela. Uma das cláusulas do contrato de Uaiem, cidade de fronteira, prevê que os dois governos devem promover, no mais curto espaço, cada um no seu território, a construção de uma rodovia pavimentada, ligando os dois países.

Ao Brasil coube a pavimentação dos trechos das rodovias federais BR-060, BR-364, e BR-174, numa extensão total de 4.462 Kms., interligando Brasília, Goiânia, Jataí, Cuiabá, Porto Velho, Manaus e Boa Vista, até alcançar o marco da fronteira com a Venezuela.

la.

A abertura da BR-174 ao tráfego possibilitará a interligação com o sistema fluvial existente e permitirá o estabelecimento de um sistema rodoviário. Os rios exercerão funções transportadora de cargas para os locais estratégicos cortados pela rodovia.

Essa estrada será, segundo engenheiros militares, o centro de convergências das grandes rodovias transversais, complementando o anel rodoviário da Amazônia.

Os recursos - cujo total não foi divulgado - empregados nessa obra foram provenientes do Ministério dos Transportes e distribuídos aos 2 grupamentos de engenharia e construção através do Departamento Nacional de Estradas de Rodagem.

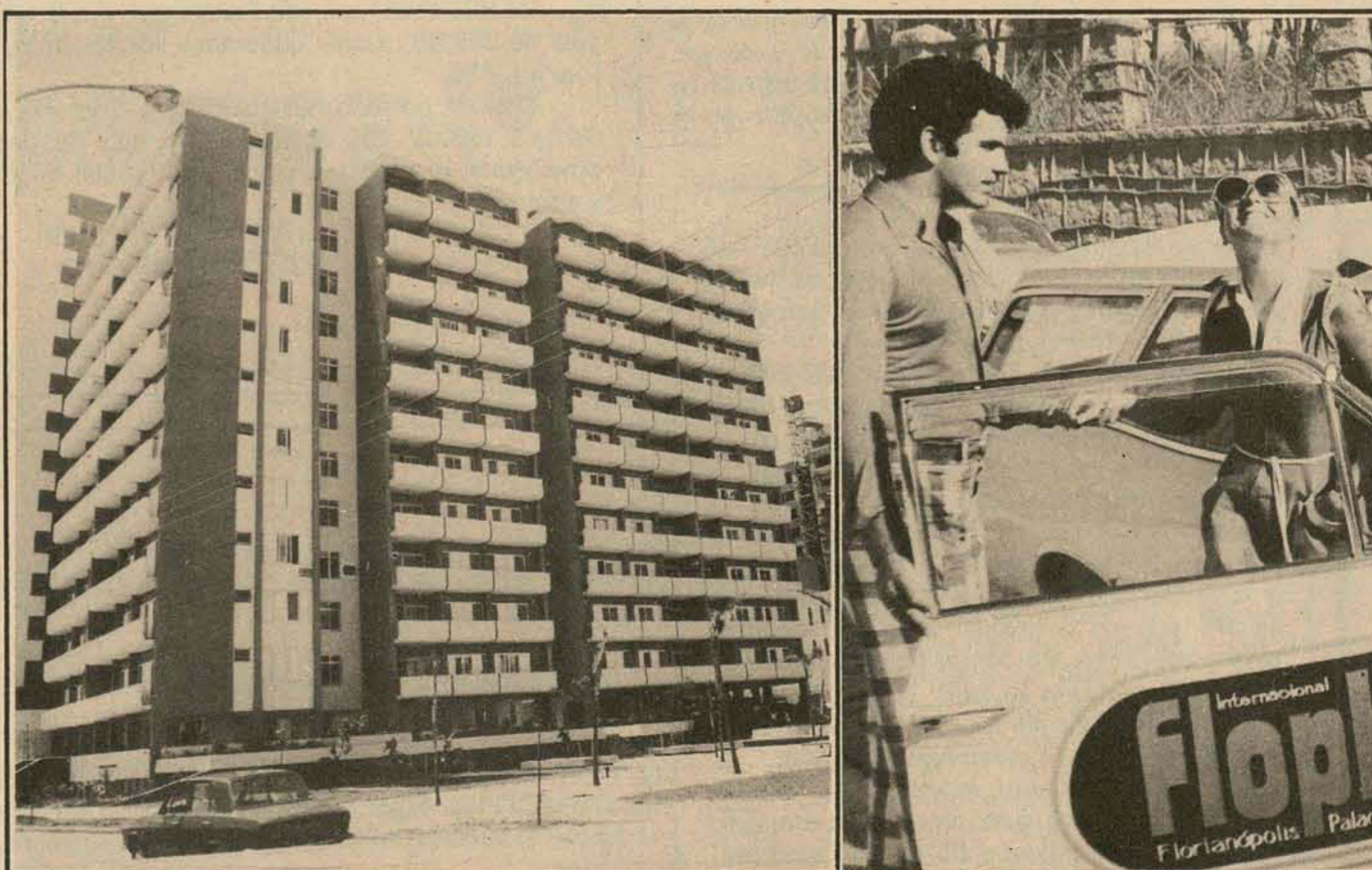

TUDO AQUILO QUE OS HOMENS CONSTROEM COM AMOR, PERMANECE NO TEMPO.

Problemas da educação pré-escolar são analisados pelo MEC

A matrícula atual de pré-escolares nas instituições do governo não é, em grande parte, de crianças mais necessitadas. As razões podem ser tanto a localização dos prédios (mais no centro do que na periferia das cidades) quanto o preconceito ainda vigente em grupos da população de que educação pré-escolar (jardim de infância) é para "filhos de rico", ou de que se começa a "aprender" aos 7 anos.

Esta é uma das conclusões a que chegaram os técnicos em assuntos educacionais do Departamento de Ensino Fundamental (DEF), do Ministério da Educação e Cultura, ao realizarem a análise preliminar do pré-escolar no Brasil. No documento, eles recomendam que os centros de atendimento estejam situados nos locais de maior carência econômica, para que a proximidade física das escolas favoreça a frequência das crianças mais necessitadas e para que a educação pré-escolar seja vista e aceita como serviço de promoção da comunidade e de desenvolvimento da criança sob a orientação da diretora do DEF, professora Ana Bernardes da Silveira Rocha, os técnicos procuram apresentar no documento, os problemas que a educação pré-escolar no Brasil enfrenta, ordenados segundo três critérios: a) o grau em que afetam a maioria dos casos ou que pesam significativamente sobre a atuação em âmbito nacional; b) a possibilidade de sua solução aumentar significativamente a eficiência de um programa de desenvolvimento da educação pré-escolar; c) o consenso dos especialistas.

Nessa análise preliminar, sugerem os seguintes problemas básicos: existe uma grande dispersão de esforços, que começa no nível federal e vai até ao regional e local. A existência de diversos organismos atuando isoladamente, na faixa etária pré-escolar, representa, de um lado, a decisão de resolver problemas, mas atesta, de outro uma fase incipiente de trabalho, baseado mais num planejamento a curto prazo e alocativo, interessado em resolver problemas à medida que eles vão surgindo, do que de encarar a realidade na sua complexidade e interrelacionamento.

A estrutura superior da administração e do planejamento a nível federal e estadual foi considerada ambiguamente. Em parte, obstaculizante para o estabelecimento de uma clara política de educação pré-escolar, se considerarmos a multiplicidade de organismos encarregados da assistência à criança — por sua vez, no âmbito de cada setor encontram-se disposições favoráveis a uma definição de competência e atribuições, em vista de um programa nacional de atendimento integrado ao pré-escolar.

A via mais fácil e eficiente, sugerida pelos elaboradores da análise, para a solução deste assunto, é reforçar as estruturas estaduais e municipais, através dos organismos federais e de seus recursos, e não de criar um organismo de âmbito federal para superpor-se

aos já existentes e se encarregar da realização do programa a nível nacional.

Há uma extrema desproporção entre a demanda social potencial de

educação pré-escolar e a oferta de vagas por parte do sistema de ensino — afirma o trabalho. "A demanda é potencial, e não atual ou efetiva, porque não manifesta uma procura nem se exercida uma pressão no sentido de exigir vagas, seja por falta de consciência das próprias necessidades das famílias mais carentes econômica e socialmente, seja pela resignação ante a insistência de oferta de vagas para seus filhos.

Assinala o documento que uma ampla conscientização sobre a importância e a necessidade da educação pré-escolar e de seus efeitos benéficos sobre o desenvolvimento das crianças, realizada através dos meios de comunicação de massa e de associações de comunidade, pode gerar um efeito que daria: a) um afluxo grande de pessoas demandando os cuidados pré-escolares para seus filhos, superior, talvez, à possibilidade de absorção por parte do sistema de oferta, o que, em parte, exerceria uma ação positiva no sentido de forçar soluções mais imediatas e urgentes por parte do próprio sistema de ensino; e, b) a descoberta, pela comunidade, de locais e recursos humanos disponíveis no seu seio e consequentemente oferta dessas facilidades

como contribuição ao sistema público de educação pré-escolar.

A pouca valorização econômica do trabalho do educador pré-escolar e do técnico que atua na orientação ou administração da educação pré-escolar tem sido responsável pela evasão de talentos. Segundo a análise do DEF, muitos técnicos e docentes se encontram a fastados de sua especialidade por causa do baixo salário que recebem. Outros, marcados por profundo idealismo, continuam atuando na educação pré-escolar, mas corre-se o risco de perdê-los.

Há também os que iniciam na carreira de educadores pré-escolares e após alguns anos, quando sua experiência se torna um valioso apoio para o aperfeiçoamento de seu trabalho, vão ascendendo aos graus superiores de ensino, não só porque a remuneração é maior, como também pelo prestígio que pensam obter no magistério médio

e superior. O plano de valorização da carreira de professor, através do Estatuto do Magistério, poderá ser o instrumento de correção desse problema.

Observaram um desequilíbrio entre as necessidades de recursos humanos e o número de formados. As instituições formadoras e treinadoras são insuficientes em número, em distribuição geográfica e em quantidade de alunos. Aham necessário, pois, aumentar a proporção de pessoal formado em cursos rápidos, com possibilidade de continuar estudos de duração maior mesmo de se estabelecer um esquema de treinamento em serviço.

Os educadores — queixam-se os técnicos do DEF —, em raras ocasiões se encontram para debate, estudo dos problemas e busca de soluções. Em muitos casos, cada professor se ocupa de suas turmas, sem ter convites ou oportunidades de revisar currículos e métodos com outros professores. Em alguns casos, a reunião se dá a nível dos estabelecimentos de educação pré-escolar, mas raramente ocorre um encontro regional. Perdem-se experiências valiosas por não serem divulgadas. E os educadores mais novos, recém-ingressados na docência, ensaiam os seus próprios passos com mais timidez e insegurança do que se estivessem em frequente contato com seus colegas mais experientes.

Utilizam-se métodos de educação pré-escolar os mais variados, incluindo-se entre eles o da simples e mecânica preparação para a escrita. Não há avaliação de métodos, na maioria dos casos. Os currículos são ora rígidos demais, ora inexistentes mesmo em termos de linhas gerais. Merecem, entretanto, destaque alguns currículos em diversas unidades da Federação ou em determinados centros de educação pré-escolar, tanto pela sua forma de elaboração, quanto de sua execução. Já se tem acumulado, nesses lugares, uma experiência válida para fundamentar um trabalho de grande envergadura quanto à elaboração de currículos de educação pré-escolar. Um laboratório de currículo poderia reunir tais experiências e representá-las para sugestão a outros lugares, onde ainda não existe sequer início de um trabalho dessa natureza.

O material didático, de fundamental importância para tornar enriquecedoras as atividades das crianças, na opinião dos elaboradores do documento, merece um cuidado especial. Não raro, segundo eles, a sofisticação dos brinquedos e outros instrumentos de manipulação na pré-escola conduz a situações conflitantes com as experiências das crianças em seu mundo real. Por isso acreditam que uma ampla divulgação sobre o tipo e os modos de aproveitamento de material simples, ao

alcançar das crianças mais carentes, poderia despertar muitos educadores para o valor educativo dos recursos existentes na comunidade.

Verificaram ainda que, com algumas exceções, a utilização dos espaços físicos do governo é boa, havendo, entretanto, necessidade de um entrosamento melhor dos organismos governamentais com as entidades privadas, através do qual se poderá conseguir um aumento considerável das disponibilidades físicas para atendimento pré-escolar.

Os técnicos em assuntos educacionais do DEF lembram que o emprego

dos meios de comunicação de massa ainda é uma tarefa a iniciar, pois crêem que jornais, revistas, rádio e televisão podem conscientizar as famílias e as comunidades sobre a necessidade e a importância da educação pré-escolar. Podem informar sobre como agir mais educativamente. E podem ser utilizados como recursos didáticos altamente enriquecedor, principalmente na televisão educativa. "A televisão é um meio caro a curto prazo, mas seu

poder de penetração e de atingimento de milhões de crianças, mesmo as que

não frequentam centros pré-escolares, bem assim a possibilidade de utilização dos programas repetidas vezes, acabam por tornar o investimento inicialmente rentável".

Consideram ainda o quanto um programa feito por uma equipe de especialistas (em educação pré-escolar, psicologia infantil, comunicação de massa, etc.), pode contribuir para o aperfeiçoamento dos professores e monitores nos centros de educação pré-escolar.

A organização da pesquisa está atrasada, frisa o documento, sugerindo que é preciso reunir as entidades de pesquisa e investigação e estabelecer mecanismos de avaliação do programa, dos projetos e de aspectos tais, como:

de recursos humanos e currículo, do material didático empregado, da alimentação, e dos serviços de saúde.

Por sua vez, garantem os autores do trabalho que a universidade é um grande potencial a ser mais envolvido na solução dos problemas que afetam as crianças pré-escolares. "A sua atuação até o momento esparsa e insuficiente, através de algumas experiências principalmente em nutrição e em saúde, não parece, ademais, esgotar, em

termos nacionais, a função de pesquisa a extensão da universidade brasileira".

As informações disponíveis sobre a situação da educação pré-escolar no Brasil, a análise feita pelo Departamento de Ensino Fundamental do MEC conclui, são ainda extremamente escassas. Assinalam que embora as estatísticas educacionais passem por sucessivos melhoramentos, ainda se ressentem da falta ou atualização de dados, tais como indicações sobre o estado de conservação dos prédios disponíveis, tipos de construções e suas especificações físicas número e tipo de formação ou treinamento de corpo docente número, capacidade e localização das agências formadoras de pessoal docente, caracterização sócio-econômica da população pré-escolar que frequente os centros de atendimento e da população que não os frequenta.

Por esse motivo, ao finalizarem esse trabalho, os especialistas enfatizam a necessidade de elaboração de um diagnóstico em cada unidade da federação, e, em seguida um diagnóstico nacional, para servir de base aos estudos sobre a ampliação dos programas de educação pré-escolar e fundamentar as estratégias a serem adotadas no futuro próximo.



Casas HUDDERSFIELD Tecidos S.A.

ESTAMOS OFERTANDO, COM PREÇOS DE LANÇAMENTO, A MAIOR LINHA DE TECIDOS PARA VOCÊ APROVEITAR O FINAL DO ANO.

Facilitamos suas compras em 5 pagamentos iguais sem acréscimo.

Qualquer que seja seu interesse em tecidos, temos a mercadoria de melhor qualidade por melhor preço.

CASAS HUDDERSFIELD — DIFÍCIL DE PRONUNCIAR — FÁCIL DE ENCONTRAR

NO ENDEREÇO NOBRE DA CIDADE
RUA FELIPE SCHMIDT, 2
Aberta até as 22,00 horas



GRUPO EMEDAUX

EMEDAUX - ENGENHARIA E EMPREENDIMENTOS S/A

EMEDAUX HOTELARIA S/A

CONSTRUTORA NÓBILE LTDA.

CONSTRUTORA E INVESTIDORA SULBRASIL LTDA.

ASA ASSESSORIA, SERVIÇOS E ADMINISTRAÇÃO LTDA.

ZURY

MACHADO

Filho, Vice-Governador Dr. Marcus Büechler, Desembargador e Sra. Ary Pereira Oliveira, Senador Celso Ramos, Desembargador João de Borba e Sra., Presidente do TCE e Sra. Dr. Nilton Cherem, Comandante e Sra. Joaquim Souza,

Secretário e Sra. Victor Fontana, Secretário e Sra. Paulo da Costa Ramos, Dr. Roberto Mattar e Sra., Jornalista e Sra. Luiz Henrique Tancredo, Dr. Luiz Alverto Cerqueira Cintra e Sra., Dr. Newton d'Ávila e Sra., industrial e Sra. Cesar Bastos Gomes, Dr. Márcio Collaço e Sra., Dr. Paulo Pereira Oliveira e Sra., Dr. Luiz Fernando Di Vicenzi e Sra., costureiro Lenzi, Deputado Dejandir Dalpasquale, Deputado e Sra. Bulcão Vianna, Coronel Júlio Dutra e Sra., Dr. Antônio Santaella, Dr. Augusto Thebald e Sra., jornalista e Sra. Lázaro Bartolomeu, Dr. Walter Wanderley e Sra., Secretário Ivan Oreste Bonato, Dr. Ivo Shmihausen acompanhado de sua noiva, Sr. e Sra. Murilo Fôes, Dr. David Mendonça, Sr. Hamilton Adriano. O excelente serviço de Manolo's e a boa música de Sidney Nocetti, prenderam os que lá estavam até altas horas.

Nossos cumprimentos ao Dr. Nilton José Cherem, pela sua reeleição a Presidência

do Tribunal de Contas do Estado.

O elegante casal Lea e Antônio Carlos da Nova foi visto jantando no Manolo's. A elegância do casal da Nova, foi bastante comentada naquela movimentada noite no Manolo's.

Joyce e José Bastos em sua bela residência receberam amigos para comemorar o aniversário de sua filha Maria

serva remunerada, deixando a Chefia do Estado Maior da Polícia Militar do Estado, o Coronel Júlio B. Dutra. Em certa roda era comentado que o Coronel Dutra muito breve vai assumir alto cargo na Eletrosul.

Procedente de São Paulo está chegando a nossa cidade para uma temporada de férias, o Sr. e Sra. Dr. Sidneu Santaella.

A bonita e elegante Sra. Maria Odete Brendalisa Bonato, em companhia de seu filho Rodrigo, está chegando de uma viagem a Curitiba.

Ontem nas cidades de Lages e Rio do Sul, o Governador Antônio Carlos Konder Reis inaugurou agências da Caixa Econômica de Santa Catarina. Acompanhou o Chefe do Executivo Catarinense

os cursos do Curso de Alfabetização Funcional. Atendendo pedido do Presidente da Fundação Movimento Brasileiro de Alfabetização no próximo ano, o Instituto São José, fará cursos em Hospitais, com a finalidade de atender pacientes analfabetos e funcionários de atividade modesta.

O jovem casal Paula e Paulo Pereira Oliveira, em sua confortável Ca-

Augusto Ferreira e Fernando José Vaz — técnicos da mais nova instituição financeira do Estado.

O presidente de honra é o Sr. Renato Ramos da Silva.

Ainda é assunto e m sociedade, o casamento de Heloisa Ramos Fonseca e Armando d'Acampora, realizado na última semana. Heloisa e Armando tiveram como padrinhos: Senador Celso Ramos e a linda Beatriz R. Rizzo, Sr. Ernani Fonseca e Frida Fonseca, Nilo Dias e Sra., Antônio Filomeno Neto e Sra., Mano Pereira e Sra., Moacir d'Acampora e Angela d'Acampora, Mário d'Acampora e Vera Lúcia d'Acampora, Celso F. Fonseca, Miriam Pogani, Stael d'Acampora, José d'Acampora, Carlos Henrique Fonseca, Sandra Mansen, Francisco Heinzen, Vilma Edith Fonseca, Flávio d'Acampora e Terezinha d'Acampora. O vestido de Heloisa caprichosamente confeccionado em organza e renda, era assinado pela modista Tida Barros. Após a cerimônia, os padrinhos de Heloisa e Armando, foram recepcionados com um coquetel na residência de seus pais, Sr. e Sra. Dr. Angelo Fonseca.

No Rio de Janeiro, o casal Marcelo (Tereza) Bandeira Maia, foi homenageado com um

jantar pelo Ministro e Sra. Paulo Nogueira Baptista, Presidente da NUCLEBRÁS. O Ministro Nogueira Baptista, que é irmão da Dna. Tereza, acabava de regressar da Alemanha onde fora firmar uma série de contratos de sua empresa com aquele Governo.

No Clube Doze de Agosto o industrial Dionísio Freitas, Patrono dos Formandos da Escola Superior de Administração e Gerência, homenageou os mesmos com um elegante jantar. Professor da ESAG e o Paraninfo da Turma Sr. Douglas M. de Mesquita, também participaram da homenagem do industrial Freitas a os formandos.

Em sua casa de veraneio na última semana o Dr. Paulo Ferreira Lima e Sra. receberam amigos para um jantar de confraternização. A simplicidade e a correta maneira como recebeu o casal Ferreira Lima, ainda hoje é assunto em rodas sociais.

Jornalistas e funcionários do Jornal "O ESTADO" estiveram reunidos no Corujão na Lagoa da Conceição, para um movimentado jantar de confraternização. A presença do Dr. José Matusalém Comelli, Diretor do Jornal, muito representou para aqueles que trabalham em um bem organizado jornal.



Fernanda.

Heloisa e Armano após a bênção do casamento.

Turismo Holzmann está nos informando que estão de malas prontas para uma viagem a Madrid, onde participaram de um Curso, os Srs. Adil Rebelo e Osvaldo Pedro Nunes, Diretores do "SENAI de Florianópolis".

Transferiu-se para re-

O Governador Antônio Carlos Konder Reis na cidade de Tijucas visitou a Senhora Maria Gallotti Peixoto, na residência da tradicional família Gallotti.

nas solenidades, o Presidente da Caixa Econômica de Santa Catarina, Dr. Paulo Bauer Filho.

No Instituto São José, na última semana foram entregues certifi-

ca de praia em Canavieiras, vão receber amigos na noite do Reveillon.

BADESC — Eleitos para a presidência e vice-presidência da Associação dos Servidores do BADESC, com posse marcada para amanhã, em jantar de confraternização no Clube 6 de Janeiro, os Srs. Ernesto

As pratarias Christofle, antiguidades, obras de arte, móveis e tecidos que você só via nas revistas Residences Secondaires, Das House, Building Guide, Architectural Digest já estão na Boutique Garage.

Nesse Natal você tem duas opções para provar o seu bom gosto: dar um pulinho até a Europa ou fazer uma visita a Boutique Garage, para comprar os seus presentes.

Na Boutique Garage você encontra com exclusividade para todo o Estado, as maravilhosas pratas Christofle, que desde 1830 são apreciadas em todo o mundo.

Obras de Paloma Picasso, Leonor Finni, Salvador Dali, Djanira, Di Cavalcanti, Takaoaka e muitos outros artistas nacionais e internacionais.

Além de objetos de decoração, antiguidades, tecidos e móveis com design exclusivo.

Christofle
Orfèvre à Paris depuis 1830

BOUTIQUE GARAGE
Largo Benjamin Constant, 2
tel.: 22-6980 Florianópolis

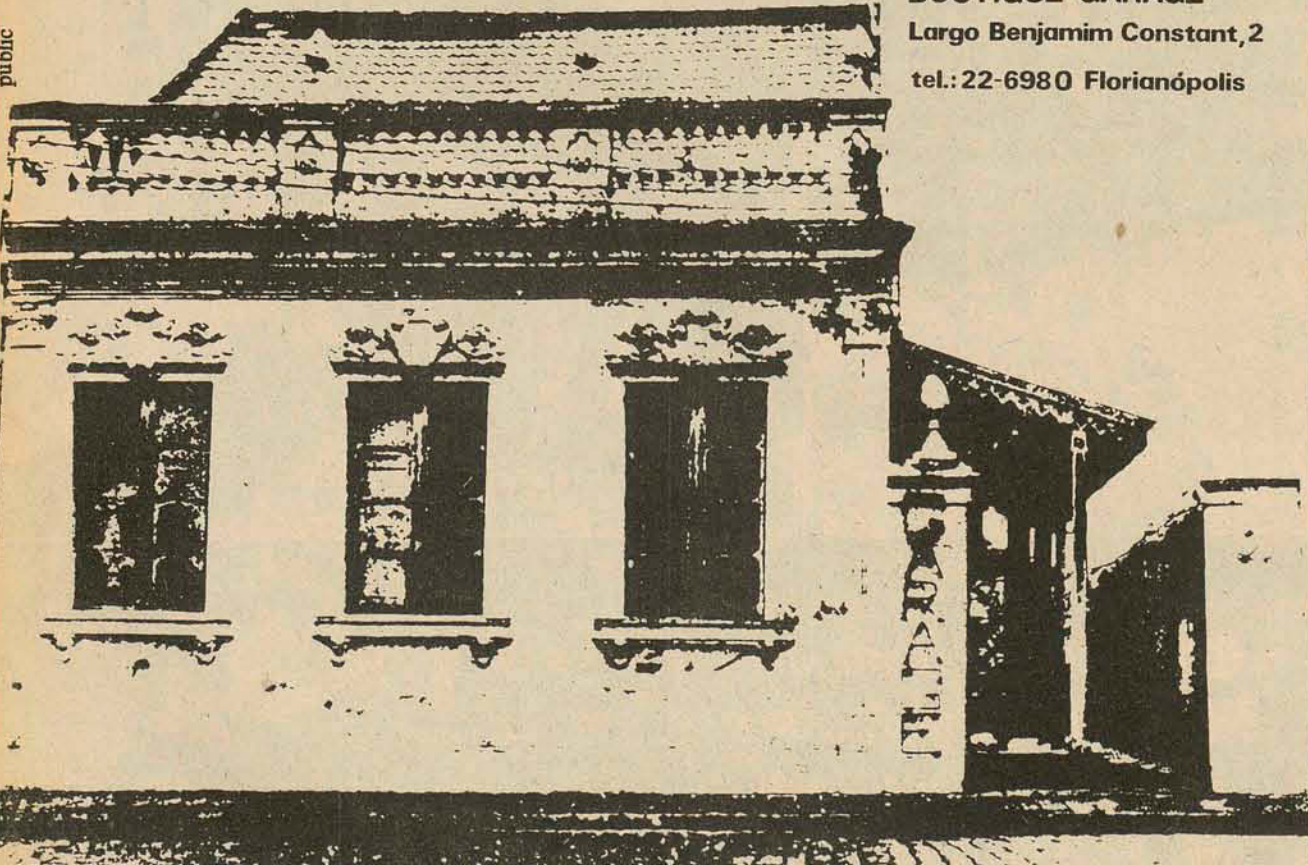

Só até 30 de dezembro
 você pode comprar o seu
telefone por Cr\$ 313,00
sem reajustes. E tornar-se
acionista de uma das
maiores empresas do país.

313,00
S/REAJUSTE

PLANOS DE PAGAMENTO

VÁLIDO ATÉ 31.12.75

Port. 104/75 MINICOM

RESIDENCIAL			NÃO RESIDENCIAL			PODERES PÚBLICOS			TRONCO		
PRAZO	MENSAL	TOTAL	PRAZO	MENSAL	TOTAL	PRAZO	MENSAL	TOTAL	PRAZO	MENSAL	TOTAL
A VISTA		6.917,00	A VISTA		9.882,00	A VISTA		9.882,00	A VISTA		12.844,00
12 M	679,00	8.148,00	12 M	970,00	11.640,00				12 M	1.261,00	15.132,00
18 M	490,00	8.820,00	18 M	700,00	12.600,00				18 M	910,00	16.380,00
24 M	398,00	9.552,00	24 M	569,00	13.656,00				24 M	739,00	17.736,00
30 M	346,00	10.380,00	30 M	494,00	14.821,00				30 M	642,00	19.260,00
36 M	313,00	11.268,00	36 M	448,00	16.128,00				36 M	582,00	20.952,00

Fonte: DFDC DE

Florianópolis, 24 de setembro de 1975

Os preços a vista serão revertidos em ações da Telebras - Uma empresa do Governo Federal.

Plantão de vendas

Florianópolis — Rua Victor Meirelles 11 tel: 22-1133 • Blumenau — Rua Uruguai s/n tel: 22-1133
Itajaí — Rua Brusque 11 tel: 44-0027 • Brusque — Rua Barão do Rio Branco s/n tel: 55-0060
Nas demais cidades do Estado procure os escritórios da TELESC

Para conseguir o seu telefone basta comparecer a um dos endereços acima de segunda à sexta-feira no horário de 8 às 12 e das 14 às 18 horas. Aos sábados, das 8 às 12 horas.

Ou telefonar pedindo a presença de um representante credenciado em seu domicílio. O telefone aproxima as pessoas. Compre o seu.

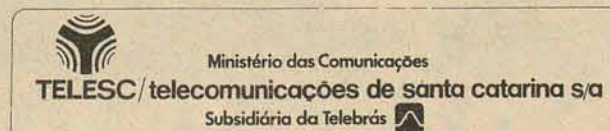

A GAROTA-NOEL TROUXE UM LINDO PRESENTE PARA VOCÊ NESTE NATAL

ela está a sua espera
no magazine
Hoepcke



**EM QUALQUER COMPRA ACIMA DE
Cr\$ 100,00 VOCÊ RECEBE UM
DESTES LINDOS PRESENTES**

e ainda muitos outros
a escolher



magna



AUTOMÓVEIS

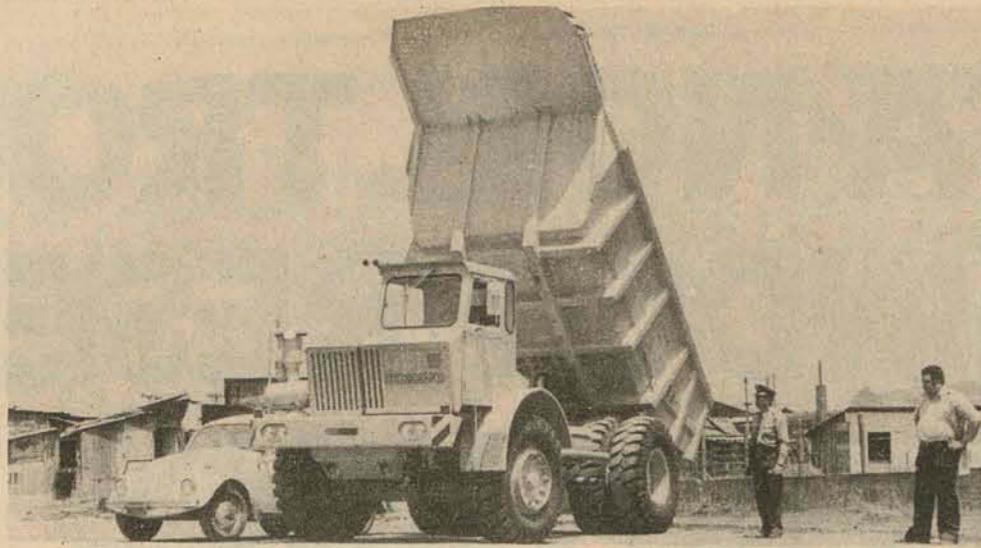

Randon - O primeiro caminhão "fora-de-estrada" nacional

Procurando atender o mercado brasileiro, numa faixa até então não suprida pela indústria automobilística nacional, a Randon, de Caxias do Sul, no Rio Grande do Sul, já está produzindo, há quase um ano, um caminhão "fora-de-estrada", projetado para operar nas condições mais adversas de trabalho, como sejam, canteiros de grandes obras e campos de mineração, além de outras.

Desta forma, a Randon aproveitou a tecnologia de uma empresa sueca - a Kockum Industri AB - que já dez anos é a produtora da conhecida linha de caminhões "fora-de-estrada", com larga aceitação no mercado europeu, africano, asiático e norte-americano.

Após os estudos técnicos do projeto, a Randon optou pelo PK-424, como "carro-chefe" para abertura do mercado e testes de aceitação para os modelos futuros do mercado brasileiro.

A SCANIA

Única empresa nacional em condições de atender à necessidade de dar maior robustez à mecânica do RK-424, a Saab-Scania do Brasil colabora com a produção do "monstro", fornecendo o motor, a embreagem e a caixa de câmbio, que são Scania.

Seu motor modelo DS-11-R-41A-R, tem 275 cv de potência, possui dez velocidades à frente e duas à ré, desenvolvendo uma velocidade de até 50km por hora, com uma carga máxima de 23 toneladas no barro, na areia ou na chuva. A embreagem é do tipo G-90-KR e a caixa de mudanças GR-860.

Esses três importantes equipamentos mecânicos do RK-424, previstos no projeto original, são fabricados pela Scania brasileira e oferecem suporte de garantia e assistência técnica em todo o território nacional e ampla disponibilidade de peças de reposição.

Assim, já em suas primeiras 20 unidades do "fora-de-estrada", a Randon pode atingir o elevado índice de nacionalização de 75 por cento.

FICHA TÉCNICA

MOTOR - Scania, modelo DS-11-R-41A-R, diesel, com injeção direta, turbo alimentado, quatro tempos e seis cilindros. Potência máxima ao volante - 275 cv (DIN) a 2.200 rpm (270 HP a 2200 rpm).

Conjugado máximo no volante 108 mkgf a 1.500 rpm.

Diâmetro dos cilindros: 127 mm.

Cilindro: 11,02 litros.

Taxa de Compressão: 15,1

Capacidade do tanque de combustível: 230 litros.

EMBREAGEM - Modelo G-90-KR (Scania), do tipo simples seco, com 419 mm de diâmetro, acionada através de servo comando a ar comprimido.

CAIXA DE CÂMBIO - Scania, modelo

GR-860, com 10 velocidades à frente e duas à ré, todas sincronizadas, compostas de uma caixa principal de 5 velocidades, a coplada a uma caixa com redutor planetário, com acoplamento a discos, acionado por ar comprimido, controlado por válvula eletromagnética.

Pelas revendas

A HOEPCKE VEÍCULOS já recebeu os formulários do concurso de lançamento do Chevette-GP. Basta apresentar a Carteira Nacional de Habilitação e preencher o formulário, para concorrer a um dos cinco "GPs" que serão sorteados pela GMB.

-x-

A DVA VEÍCULOS entregará, nesta semana, cinco Mercedes-Benz LK-1113/36, adquiridos pela administração local do DNER, para serviço de basculante.

-x-

A FLORISA, empresa integrante do Grupo Sul Brasileiro, encerra o ano, apesar do pouco tempo de atividade no setor em Florianópolis, com um elevado índice de venda.

-x-

O mais novo concessionário FNM em Santa Catarina, a RODO MAR, do Grupo Batistella, já estabelecida na BR-101, Km 207, onde já está operando com vendas de caminhões, automóveis, peças e serviços.

-x-

A Direção da DIPRONAL atribuindo às festas de fim de ano e ao anunciado aumento do preço dos veículos, ao excepcional momento de vendas, sentido desde a segunda dezena do corrente mês.

-x-

AMAURI VEÍCULOS informando que os novos modelos da linha VW-76, já vêm equipados com novo banco dianteiro, dotado de trave de segurança.

-x-

O Diretor-Presidente da MEYER VEÍCULOS, Sr. Mário da Rocha Meyer, participou da recente Convenção Nacional dos Concessionários Chrysler, em Foz do Iguaçu, quando foi lançada a nova linha Dodge-76.

-x-

A KOESA, também, registrando um sensível aumento nas vendas de todos os modelos da linha VW, inclusive de carros usados.

-x-

Reconhecendo os bons índices de vendas e faturamento de serviços, a C.RAMOS ofereceu ontem, aos seus funcionários e mecânicos, uma festa de confraternização, realizada na própria oficina.

GMB garante transmissão

dos GPs da

Argentina e do Brasil

A General Motors do Brasil está dando uma especial atenção a abertura da próxima temporada de Fórmula-1, co-patrocinando a transmissão, por televisão, do Grande Prêmio da Argentina, no dia 11 de janeiro e, ainda, duas semanas após, dentro do calendário da FIA, estará patrocinando, com exclusividade, a transmissão do Grande Prêmio do Brasil.

GP BRASIL

Marcado para o dia 25 de janeiro, em São Paulo, o GP Brasil será disputado em 40 voltas, pelo circuito completo de Interlagos (7.960m), num total de 318,4 quilômetros.

Os treinos de classificação serão realizados nos dias 23 e 24 de janeiro, e o recorde da pista pertence ao francês Jean-Pierre Jarrier, com o tempo de 2'34"16/100, obtido em 1974, com um UOP-Shadow.

Embora a lista de equipes inscritas para as provas sul-americanas ainda não seja conhecida oficialmente, há pelo menos 11 pilotos em condições regulares de participar dos GPs da Argentina e do Brasil e que são: Emerson Fittipaldi, Ingo Hoffmann e José Carlos Pace do Brasil; Carlos Reutmann, Argentina; Niki Lauda, Austrália; Clay Regazzoni, Suíça; Ronnie Peterson, Suécia; Jochen Mass, Alemanha Federal; Vitorio Brambilla, Itália; Jody Scheckter, África do Sul e Patrick Depailler, França.

Sem dúvida alguma, Emerson Fittipaldi será a maior atração dessas provas, marcando sua estréia na equipe brasileira Copersucar-Fittipaldi, pilotando o novo Coper-Fitti FD-004, apresentado há dias atrás à imprensa, em São Paulo e que apresenta inúmeros melhoramentos em relação ao modelo anterior.

- DESPACHANTE SONAGLIO - HERMINIO SONAGLIO & CIA. LTDA. R. CEL. PEDRO DEMORO, 2157 - ESTREITO

AO LADO DO DETRAN

encaminhamos carteira de motorista, identidade, passaporte, regs. no DNER, imposto sindical, atestados, certidões, fotocópias, fotografias, seguros total, incêndio e obrigatório, plastificações, instruções teóricas, EMPLACAMENTOS, etc. RAPIDEZ E EFICIÊNCIA.

Lançamento

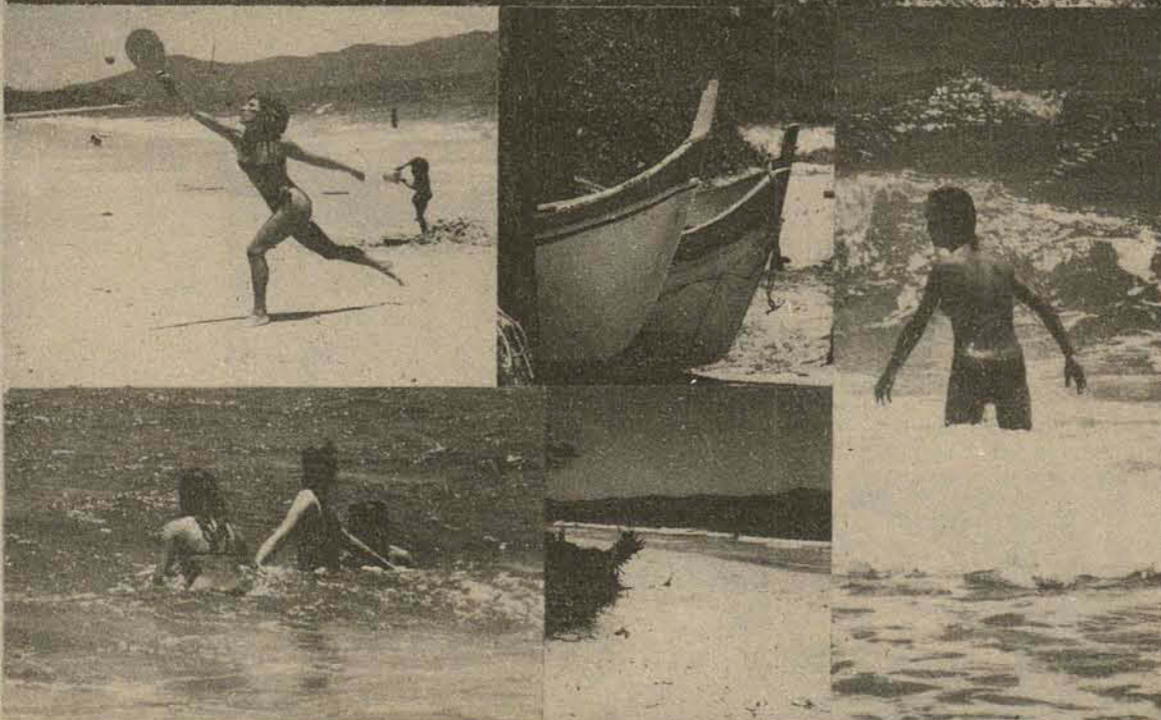

Anualmente, milhares de pessoas viajam quilômetros e quilômetros para passarem um mês em Canasvieiras. Mas você pode morar neste cenário o ano inteiro.

Mural I

O Edifício

- . hall de entrada decorado
- . telefone e interfone
- . piso em lajotões tipo colonial
- . paredes em tinta plástica
- . 3 pavimentos

O Apartamento

- . suíte
- . 2 quartos
- . living
- . sacada
- . cozinha
- . banheiro social

- . dependências de empregada
- . área de serviço
- . pintura plástica
- . aberturas em madeira de lei
- . azulejos decorados
- . pisos vitrificados
- . interfone
- . garagem individual

O EDIFÍCIO MURAL I abrigará 15 apartamentos medindo de 157 a 200 metros quadrados. Além de 4 lojas e garagem individual para todos os apartamentos, Edifício Mural I, apenas 100 metros da praia e no melhor ponto de Canasvieiras.



IMÓVEIS, COMÉRCIO E ADMINISTRAÇÃO SA

VENDAS E INFORMAÇÕES: GH IMÓVEIS
EDIFÍCIO VISCONDE DE OURO PRETO - SOBRE LOJA - 06
TEL.: 22 - 5495 CRECI 63

AGRICULTURA

Francisco da Cunha Silva

Os Desafios do Desenvolvimento Agrícola

Com mais de um quarto de século dedicado à causa da agricultura - no exercício da profissão de Engenheiro-Agrônomo - Glauco Olinger é o autor desse artigo, mostrando as diversas estruturas e barreiras a serem rompidas - e apresentando sugestões práticas e viáveis para assegurar uma melhoria na qualidade de vida do produtor rural. Seus conhecimentos e experiência profissional - foi conselheiro do ex-Instituto Brasileiro de Reforma Agrária (IBRA), responsável por projeto de colonização no Sudoeste do Paraná, Secretário-Executivo da Acaresc (por 19 anos), Secretário da Agricultura nos Governos Ivo Silveira e Colombo Salles e atual Diretor do Centro Agropecuário da Universidade Federal de Santa Catarina, dentre outras funções exercidas forneceram o substrato para as idéias e proposições contidas neste trabalho.



Para milhares de agricultores, a maior aspiração é serem donos da terra em que trabalham



A assistência técnica é um eficiente instrumento de distribuição de renda, sem o uso do paternalismo que avilta e humilha.

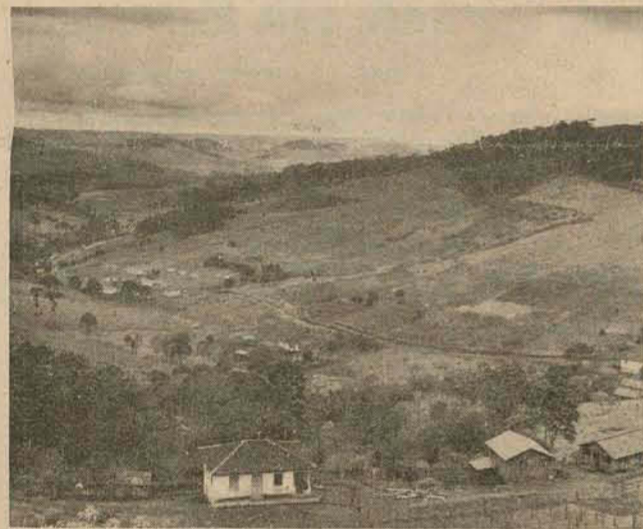

A mudança de atividade (para fruticultura de clima temperado, criação intensiva de suínos ou aves, por exemplo) pode transformar um agricultor de baixa renda e um empresário rural.



O Governo pode elevar a renda dos produtores rurais incentivando o cooperativismo e concedendo estímulos visando o aumento da produção, da produtividade e da renda líquida.

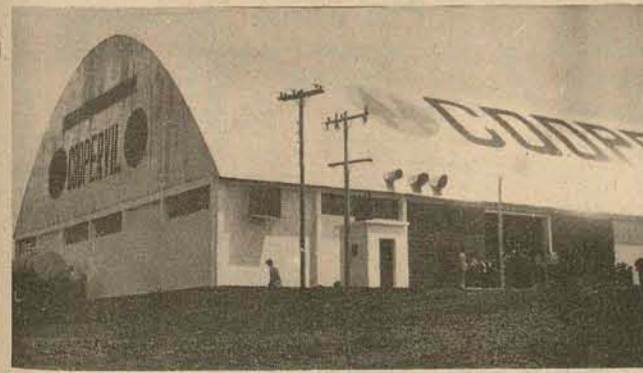

A primeira estrutura a ser rompida é a posse da terra. O crédito fundiário, com prazos não inferiores a 20 anos, sem juros e sem correção monetária, é um dos instrumentos que o governo pode utilizar para enfrentar esse desafio.

Quando se analisam os resultados dos programas de desenvolvimento rural, em nosso mundo, um dado se evidencia e se repete - o de ser muito difícil, senão quase impossível, ajudar aos pequenos produtores sem que se rompam estruturas econômicas, sociais, políticas, técnicas e financeiras.

Soma respeitáveis tem sido aplicadas em tentativas para reduzir a pobreza dos campos e o malogro tem se apresentado sob as mais variadas formas. Ora na França, quando pequenos horticultores jogam a produção nas ruas de Paris, ou nos Estados Unidos, onde pequenos tambeiros abatem e enterram terneiras de raça pura, inconformados com os preços do leite ou, ainda, na Transamazônica, onde muitos parceiros abandonam as Agrovilas e retornam aos seus lugares de origem, ante as poucas perspectivas de sucesso na colonização daquela área.

O Presidente da República, General Ernesto Geisel, tem apelado para a imaginação criadora dos brasileiros e, faz poucos dias, mandou reunir um grupo de técnicos em Brasília, com o objetivo de encontrar novos caminhos para amparar os agricultores de baixa renda.

AS ASPIRAÇÕES DOS PEQUENOS

Quando nos empenhamos na formulação de programas nos quais o sujeito a ser favorecido é o trabalhador rural, o minifundiário, o pequeno produtor, arrendatário, parceiro ou meeiro, o que estamos pretendendo alcançar: *umentar a renda dos trabalhadores rurais, propiciando-lhes o ingresso na sociedade de consumo, ou estamos querendo melhorar a qualidade de vida de pessoas infelizes?*

Para milhares de trabalhadores rurais, a maior aspiração é serem donos da terra em que trabalham. Para outros tantos é simplesmente o aumento dos salários. São diferentes formas de ambição que visam o mesmo fim - o desejo de ser mais, o bem estar.

Se o Governo persegue o bem estar de todo o povo, parece-nos razoável levantar esta questão que envolve posições filosóficas e conceitos abstratos para a definição das políticas de amparo às populações humildes do campo, já que reconhecemos ser pouca a probabilidade de que pequenos produtores venham, a curto ou médio prazo, contribuir significativamente para a ampliação do mercado de consumo nacional, com base exclusiva nas políticas atualmente desenvolvidas.

CRÉDITO E REFORMA AGRÁRIA

Se é reconhecido o problema da tenência da terra pela própria classe dos trabalhadores rurais, sendo esta uma de suas principais reivindicações e um desafio a ser enfrentado pelo Governo, é esta a primeira estrutura a ser rompida.

Se a expropriação não é politicamente aceitável, pode ser tentado um sistema de crédito fundiário (em todo o país e não apenas em áreas de privilégio) que não aprisione o homemsem terra ou aquele que tem pouca terra, a uma servidão permanente, por dívida insolúvel.

As principais características deste tipo de crédito seriam a carência de acordo com cada atividade desenvolvida na propriedade, prazos não inferiores a 20 anos, sem juros e sem correção monetária.

Esta proposição pode soar aos homens das áreas financeiras como heresia creditícia. Por razões semelhantes, há países que organizaram Bancos de Fomento especializados para contornar a resistência dos sistemas financeiros tradicionais.

Cremos que este tipo de crédito é instrumento capaz de romper estruturas fundiárias em algumas regiões do país. Esta é uma das muitas formas indiretas de distribuição da riqueza nacional que muito agradaria aos trabalhadores rurais e que, ao mesmo tempo, dar-lhes-ia uma das condições para o aumento de suas rendas.

A mudança de atividade, em casos particulares, pode também transformar um agricultor de baixa renda em um produtor de renda razoável.

Citamos o caso catarinense, onde pequenos produtores que detinham áreas de 5 a 10 hectares e alcançavam renda de 4 a 8

A simples posse da terra não assegura sua exploração econômica. Os agricultores necessitam de intensa assistência técnica especializada. É uma eficiente forma de distribuição da riqueza.

mil cruzeiros, por ano, cultivando cereais ou criando suínos em regime semi-intensivo, estão ingressando na fruticultura de clima temperado (maçã, ameixa, nectarina, pêssigo, uvas de castas finas, pêssigo), obtendo rendimentos de 30 a 60 mil cruzeiros por hectare de pomar em franca produção, multiplicando muitas vezes a renda, na mesma área de terra, antes considerada minifúndio.

Semelhante processo vem sendo adotado na produção confinada de suínos e aves, em integração com as indústrias.

ASSISTÊNCIA TÉCNICA

A simples tenência da terra não assegura o aumento da renda pois, para tanto, é necessária sua exploração econômica.

Minifundiários e assalariados não se transformam em empresários pelo simples fato de se tomarem proprietários. Eles necessitam de intensa assistência especializada, desde o planejamento da exploração da propriedade, passando pelas fases da produção, até a comercialização dos produtos.

A assistência de que falamos abrange, ainda, aspectos sociais, principalmente no campo cultural, para que eles venham a ajudar-se a si mesmos, diminuindo, cada vez mais, a intensidade da presença dos técnicos em suas propriedades, pelo aumento da capacidade pessoal de absorverem novos conhecimentos.

Porque não estender os incentivos florestais aos pequenos produtores?

Isto será possível principalmente se os programas educacionais atingirem aos jovens, condição importante para se reduzir os custos da assistência que, de início, são elevados.

Esta é outra eficiente forma indireta de

distribuição da riqueza, sem o uso do paternalismo que avilta e humilha.

SEGURO E SUBSÍDIOS

Tanto o crédito fundiário, quanto os demais tipos de crédito destinados aos produtores de baixa renda que não possuem garantias para oferecer aos agentes financeiros, devem ser deferidos mediante garantias morais, acrescidas de um seguro contra fatores imprevisíveis e incontroláveis.

Este seguro pode ser baseado num fundo mútuo constituído por uma parcela da produção dos associados e, a maior parte com verba orçamentária do poder público. Esta é mais uma forma de distribuição da riqueza, visando o aumento da renda dos produtores.

É um fato notório de que certos subsídios concedidos por programas governamentais a determinadas atividades agrícolas, só beneficiam camadas de alta renda, sendo isolados aos pequenos produtores.

O caso mais gritante é o dos incentivos florestais concedidos pelo IBDF.

É facilmente demonstrável que pequenos agricultores podem reflorestar a custos de 3 a 4 vezes inferiores aos custos admitidos pelo IBDF para a concessão dos incentivos. Acrescente-se que grande parcela dos pequenos agricultores, principalmente no sul do país, operam em áreas extremamente acidentadas e sujeitas a erosão, com visíveis prejuízos para a manutenção do equilíbrio ecológico, em decorrência do esgotamento do solo, desregularização do sistema hídrico e o conseqüente favorecimento de inundações e falta d'água até para o consumo humano, além de outros prejuízos.

Porque não estender os incentivos florestais aos pequenos produtores?

Outro programa que poderia ser desenvolvido, com sucesso, seria o florestamento de áreas do Planalto Central Brasileiro, num vasto plano de colonização com trabalhadores rurais que passariam a ser proprietários de 100 ou mais hectares de florestas, recebendo subsídio e assistência técnica para plantá-las, na base de 5 a 10 hectares por ano e ao preço de 50% dos custos que o Governo vem pagando, através de subsídios concedidos aos grandes empresários.

Isto asseguraria uma renda anual de 10 a 20 mil cruzeiros a cada família rural, durante 10 a 20 anos, ou mais, conforme o caso.

Ao invés de colonizarmos a Amazônia, destruindo-a, parece-nos mais lógico implantarmos florestas no serrado, onde os custos das operações seriam mais baixos e os resultados econômicos e sociais, mais elevados.

Paralelo ao florestamento, cada família teria alguma produção para subsistência, ocupando a mão-de obra disponível nos períodos ociosos.

A produção de mudas seria um bom negócio para produtores especializados e, a floresta futura, riquíssima fonte de matéria prima para múltiplas indústrias.

Os dois programas citados poderiam ser iniciados com um fundo constituído com 20% do total dos incentivos atualmente concedidos através do IBDF.

COOPERATIVISMO E ESTÍMULOS

A questão dos preços pagos aos produtores rurais é o mais importante de todos os problemas e, por isso mesmo, é o mais sentido por eles. Temos pesquisas que comprovam este fato, em Santa Catarina.

O cooperativismo é uma forma de assegurar aos produtores um mecanismo capaz de reduzir as flutuações dos preços, decorrentes da ação dos intermediários.

Na pior das hipóteses, o cooperativismo atua como fator de equilíbrio e freia a especulação que invariavelmente ocorre quando as safras são abundantes ou escassas.

Os preços pagos aos produtores é o mais importante e o mais sentido de todos os problemas do meio rural. O cooperativismo é uma forma de assegurar uma melhor comercialização da produção agropecuária.

Entretanto, produtores de baixa renda, trabalhadores rurais que recém se tornam proprietários, não possuem os conhecimentos necessários para gerir uma cooperativa, com sucesso. Por esta razão, não raro são vítimas de gerentes desonestos ou de administrações incompetentes, fracassando a cooperativa.

Daf a necessidade de que tais cooperativas recebam do Governointensa assistência desde sua implantação até o momento de produzir as primeiras sobras aos seus associados, incluindo o pagamento do gerente, que deve ser pessoa devidamente escolhida e treinada para o cargo, até que a cooperativa tenha condições de arcar com esta despesa.

Está é outra forma que o Governo pode usar para aumentar a renda dos pequenos produtores.

Finalmente, pode o Governo aumentar a renda dos produtores, mediante a concessão de estímulos que visem o aumento da produção, da produtividade e da renda líquida.

Um exemplo que podemos citar é o caso da redução dos custos dos transportes dos corretivos e fertilizantes, a redução dos custos dos reprodutores, sementes, máquinas e defensivos agrícolas e a concessão de estímulos fiscais as cooperativas desde que para a construção e equipamento de armazéns, silos, s-grindústria e meios de transporte da produção.

Esta é uma eficiente forma de distribuição da riqueza às populações rurais de baixa renda. Santa Catarina é o Estado pioneiro, e ainda exclusivo, na concessão dessa forma de estímulo e distribuição de riqueza.

Em 1969, onco Governo Ivo Silveira, uma lei (no. 4.266) destinou às cooperativas 20% do ICM recolhido, desde que aplicados na construção e equipamento de armazéns, meios de transporte e agroindústrias e comercialização de seus produtos.

Em 1970, outra lei criou o Fundo de Estímulo à Produtividade (Fepro), cujo principal objetivo era prestigiar e desenvolver o associativismo através das cooperativas e, onde elas não existissem, por meio dos sindicatos, pagando o frete de corretivos, fertilizantes e parcelas dos juros que incidiam nos financiamentos feitos para compra de máquinas, reprodutores e mudas de árvores frutíferas de clima temperado.

Tais iniciativas marcaram uma época. Entretanto, muito ainda deverá ser feito em favor do cooperativismo.

É necessário que as cooperativas não só armazenem e industrializem, mas que comercializem diretamente no mercado consumidor final, a produção dos seus associados.

Esta iniciativa está sendo tomada com o apoio da Cobal e, queira Deus que, muito logo, possamos ver os supermercados dos agricultores, lado a lado com os dos grandes empresários, competindo nos preços e na qualidade dos produtos.

Indústrias que transformam a matéria prima produzida pelos agro-pecuaristas catarinenses, em alimentos da mais alta qualidade para o Brasil e para o mundo.

Frios · Frangos · Perus · Farinha de trigo

SADIA · CONCÓRDIA S.A. INDÚSTRIA E COMÉRCIO · CONCÓRDIA · SANTA CATARINA



EVIDENTEMENTE

**Construção Civil
COMPRA E VENDA DE
IMÓVEIS LOTEAMENTOS**

não compre nem venda seu imóvel,
sem primeiro nos consultar

PAGAMOS À VISTA

Avenida Ivo Silveira, 4.501 - Fones: 44-1902 - 44-0302

CASA

Vende-se em excepcional localização, pertinho da Cobal, no Estreito à rua Gal. Liberato Bittencourt, 402 com 3 quartos, sala de jantar e visita, copa-cozinha, quarto de banho, hall de circulação, Entrada e cobertura para carro, com jardim na frente, Negócio sem intermediário. Ver e tratar no local.

DR. GENOVENCIO MATTOS

Comunica aos seus clientes e amigos que reiniciou sua clínica à rua Anita Garibaldi, 13 - conjunto 605 - Ed. Centro Executivo Miguel Daux - Fone 22-0660.

**ESQUADRIAS METÁLICAS VALDO
RODRIGUES LTDA.**

Fábrica de esquadrias de alumínio - Box - grades - corrimão - portas e janelas.
- Atendemos todo o Estado
- Orçamentos sem compromisso
Rua Alfredo Eicke, 44 - Fones 44-0157 - 44-1837
- ITAJAÍ - SC

VENDO APTO. NOVINHO

Vendo apto. novinho localizado na Av. Hercílio Luz, defronte ao Oscar Palace Hotel. Deverá ser entregue em 31 de janeiro de 1976. Possui todas as dependências sociais e de empregada. Pela localização é ótimo para moradia e escritórios ou consultórios. Possui também garagem. PREÇO REALMENTE MUITO BOM. Tratar com Alfreidinho na Assembléia Legislativa.

SECRETÁRIA - ATENDENTE

Empresa de ramo financeiro, necessita de moças para os cargos acima.
EXIGIMOS, segundo ciclo completo e boa apresentação.
OFERECEMOS, treinamento, remuneração de acordo com as aptidões e assistência médica hospitalar, integral. As candidatas deverão apresentar-se no horário comercial, à Rua Tiradentes, esquina Nunes Machado, sobreloja.

**TENHA NOVE
NOVOS VIZINHOS**

No Estreito temos os mais amplos apartamentos de 3 e 2 quartos e demais dependências necessárias. Preço e condições acessíveis em relação ao tamanho.

PREDIBENS - Av. Rio Branco, 142 - Te. 22-0299 - 22-6756 e 22-6099

CRECI 25

NÃO USE O CARRO.

Em 60 segundos você está no centro. Apartamento com todas as dependências e garagem. Localizado na Rua Esteves Jr. no. 1. Próprio para quem deseja mudar para melhor.

PREDIBENS - Av. Rio Branco, 142 - Tel. 22-0299 - 22-6756 e 22-6099

CRECI 25

**PARA SEUS
FILHOS ESTUDAR**

Juntinho da Universidade temos apartamentos com quarto, sala ampla, cozinha e banheiro. Suas despesas vão ser reduzidas.

PREDIBENS - Av. Rio Branco, 142 - Tel. 22-0299 - 22-6756 e 22-6099

CRECI 25

DEPARTAMENTO PESSOAL

O Instituto São José Ltda., comunica aos interessados que necessita de uma pessoa para ocupar o cargo de Responsável pelo Setor de Pessoal. Exige-se referências e pretensões. Informações à Rua Antônio Ferreira no. 113 - São José - SC
A Administração

**BRITA COM
GRANULOMETRIA
PERFEITA****PEDRITA**

FONE 220037 - FLORIANÓPOLIS

ATENDIMENTO EM TODO ESTADO



PORTAL
EMPREENDEIMENTOS IMOBILIÁRIOS LTDA.
ADMINISTRAÇÃO DE CONDOMÍNIOS - CRECI 589
COMPRA E VENDA - AGENCIAMENTO
Rua Trajano, 18 sala 3 e 13 - Galeria Berenhauer

VENDE**SÃO JOSÉ**

Um terreno em São José - Ótimo preço

ESTREITO

Uma casa de alvenaria "nova" - Próxima ao Colégio de Fátima

TRINDADE

Uma casa "mista" - Rua Eupídeo Barbosa, esquina

Uma casa alvenaria terreno 15m x 52m, esquina Rua Lauro Linhares

PONTAL

Um lote, próximo ao Hotel. Ótima localização

IMÓVEIS

LAGOA DA CONCEIÇÃO - Lote no Village com 500m2. Preço Cr\$ 80.000,00 Financiado.
RIBEIRÃO DA ILHA - Terreno com 15.000 m2 perto do mar. Bom preço.
LAGOA DA CONCEIÇÃO - Área de 18.732,50 m2, de frente para a Lagoa.
CANASVIEIRAS - Bom lote com 420 sn2. Preço Cr\$ 40.000,00.
CANASVIEIRAS - Ótimo lote de 12x23,30. Bom preço.
CANASVIEIRAS - Lote de 12,50 x 30,00 bem localizado.
SÃO MIGUEL - Área de 105.000 m2, com praia particular e frente para a BR-101
BEIRA MAR NORTE - Casa de 160m2 bem conservada. Bom preço.
RIBEIRÃO DA ILHA - Terreno de frente para o mar. Bom preço.
CENTRO - Área de sete mil m2, bem localizada.

RUA MARECHAL GUILHERME, no. 5
FONE 22-5777
CRECI-78

negócios imobiliários**CASAS****CASAS**

- Casa de Alto Padrão no centro com duas suítes, mais dois dormitórios - sala de estar - sala de Jantar - 2 banheiros sociais - armários embutidos, toda acarpetada.

Com cozinha - área de serviço - copa - lavanderia - garagem para dois carros (Ref. 001/75 - C-C)

- Casa de Alvenaria no Continente com 3 quartos - escritório - copa - cozinha enorme - sala de estar e demais dependências. Com ou sem mobília. Ótimo preço.

TERRENOS

- Lotes em Canasvieiras. Perto da Praia. Diversas áreas.

- Terreno na Carvoeira com área de 420m2. - Bem localizado. Preço: Cr\$ 37.500,00.

CRUZEIRO DO SUL

- EDIFÍCIO CRUZEIRO DO SUL - Sétimo andar. Todo acarpetado. Pronto para habitar.

JOANA DE GUSMÃO

- EDIFÍCIO JOANA DE GUSMÃO - Apartamento de frente para a Rua João Pinto. Transfere-se saldo devedor. Bom preço.

Casa de Alto Padrão a cem metros da Praça Getúlio Vargas com 5 dormitórios - suíte - sala de estar e Jantar - 3 banheiros sociais - copa - cozinha - dependência completa de empregada - lavanderia - garagem para dois carros - varandão acompanhando a fachada da residência. Total de área construída: 380 m2.

Terreno no Bom Abrigo com área de 12.000m2. Ótimas condições de loteamento. Bom preço.

ALEXANDRA

- EDIFÍCIO ALEXANDRA E BIANCA - Entrega no início de 1976. Vários apartamentos de um e dois quartos e demais dependências com garagem. Transfere-se saldo devedor.

EDIFÍCIO CARINA

- EDIFÍCIO CARINA - Linda vista para a Beira Mar Norte. Pronto para habitar. (Ref. 005/75-A-O).

EDIFÍCIO PORTINARI

- EDIFÍCIO PORTINARI - Entrega em Janeiro. Transfere-se saldo devedor. Preço de ocasião. (Ref. 006/75-A-O).

**APARTAMENTOS
EDIFÍCIO BERENICE**

- EDIFÍCIO BERENICE - Décimo primeiro andar. Dois quartos - sala - banheiro social - cozinha - área de serviço - dependência completa de empregada e garagem. (Ref. 001/75 - A-C).

FLAMBOYANT

EDIFÍCIO FLAMBOYANT - Ótimo apartamento com 3 quartos - salão de estar e Jantar - biblioteca - banheiro social - cozinha - dependência de empregada - área de serviço e garagem. Tem melhoramentos. (Ref. 017/75-A-O).

EDIFÍCIO ANTARES

- EDIFÍCIO ANTARES - Beira Mar Norte. Em final de construção. Três apartamentos com 3 quartos e demais dependências. Bom Preço. Transfere-se saldo devedor.

**SALAS
EDIFÍCIO HÉRCULES**

- EDIFÍCIO HÉRCULES - Sala com 47,30m2. Sexto andar. Ótimo preço. Transfere-se saldo devedor.
- EDIFÍCIO CEISA - Sala com ótimo acabamento. Preço: Cr\$ 107.000,00.

PLANTÃO:

Diário das 08 às 22 h, inclusive sábado e domingo.



COMÉRCIO E
ADMINISTRAÇÃO
DE IMÓVEIS LTDA.
CRECI No. 9 - 22.000
FONE: 22.8411 - 22.8412 - 22.8413
RUA BRAGA, 115 - SANTA RITA - FLORESTAL



COMÉRCIO E
ADMINISTRAÇÃO
DE IMÓVEIS LTDA.
CRECI No. 9 - 22.000
FONE: 22.8411 - 22.8412 - 22.8413
RUA BRAGA, 115 - SANTA RITA - FLORESTAL

