

O TEMPO — Pressão atmosférica média: 1012,6 milibares. Temperatura média do dia: 24,2 graus centígrados, com um máximo, na maior insolação, de 30,1 graus e um mínimo à noite, de 20,2 graus (no planalto, a média mínima será de 11,8 graus). Estado médio do Céu: cumulus, stratus, cumulonimbus, de claro a encoberto. Nevociros noturnos nas margens de rios, serras e litoral. Estado médio do tempo: com instabilidades no Oeste, possíveis trovoadas nas serras entre o litoral e o planalto, instabilidade passageira no litoral, passando a estável-bom. Previsão: A. Seixas Netto.

O ESTADO

Florianópolis — Terça-feira 16 de dezembro de 1975 — Ano. 61 — No. 18.236 — Edição de hoje 20 páginas — Cr\$ 2,00

NOVO REAJUSTE DO DÓLAR — O Banco Central determinou o décimo quarto reajuste do ano na taxa de câmbio, na base de 1,921 por cento. Desta forma, a partir de amanhã, o dólar norte-americano será comprado a Cr\$ 9,02 e vendido a Cr\$ 9,07. Com este reajuste, o dólar tem uma variação acumulada, neste ano, da ordem de 21,974 por cento.

S. Francisco redime seu porto sendo alternativa

Uma valiosa alternativa, nos congestionamentos dos dois únicos portos do Sul — Paranaguá e Rio Grande — podem fazer de São Francisco um super-porto — concluiu a Comissão Parlamentar. (Pg.3)

Índios de Xanxerê vão a Brasília levar queixa a Funai

Página 12.

Espião que provocou queda de Brandt é condenado

Página 2.

Particular constrói represa e vende água na Armação

Página 16.

EUA afirmam que não admitem as pressões do 3o. mundo

Página 2.

Decreto de Geisel expulsa do país o padre Jentel

Página 5.

Quando a lembrança dos velhos é uma confissão

Nem sempre a longevidade é uma bênção. A humanidade cada vez mais afrita e apreensiva com seu próprio destino costuma excluir de suas obrigações o amparo e a assistência à velhice. O Asilo Irmão Joaquim e seus 88 pensionistas conseguem ser lembrados apenas nas épocas em que o homem se volta para a remissão de seus próprios pecados. (Pg.16)

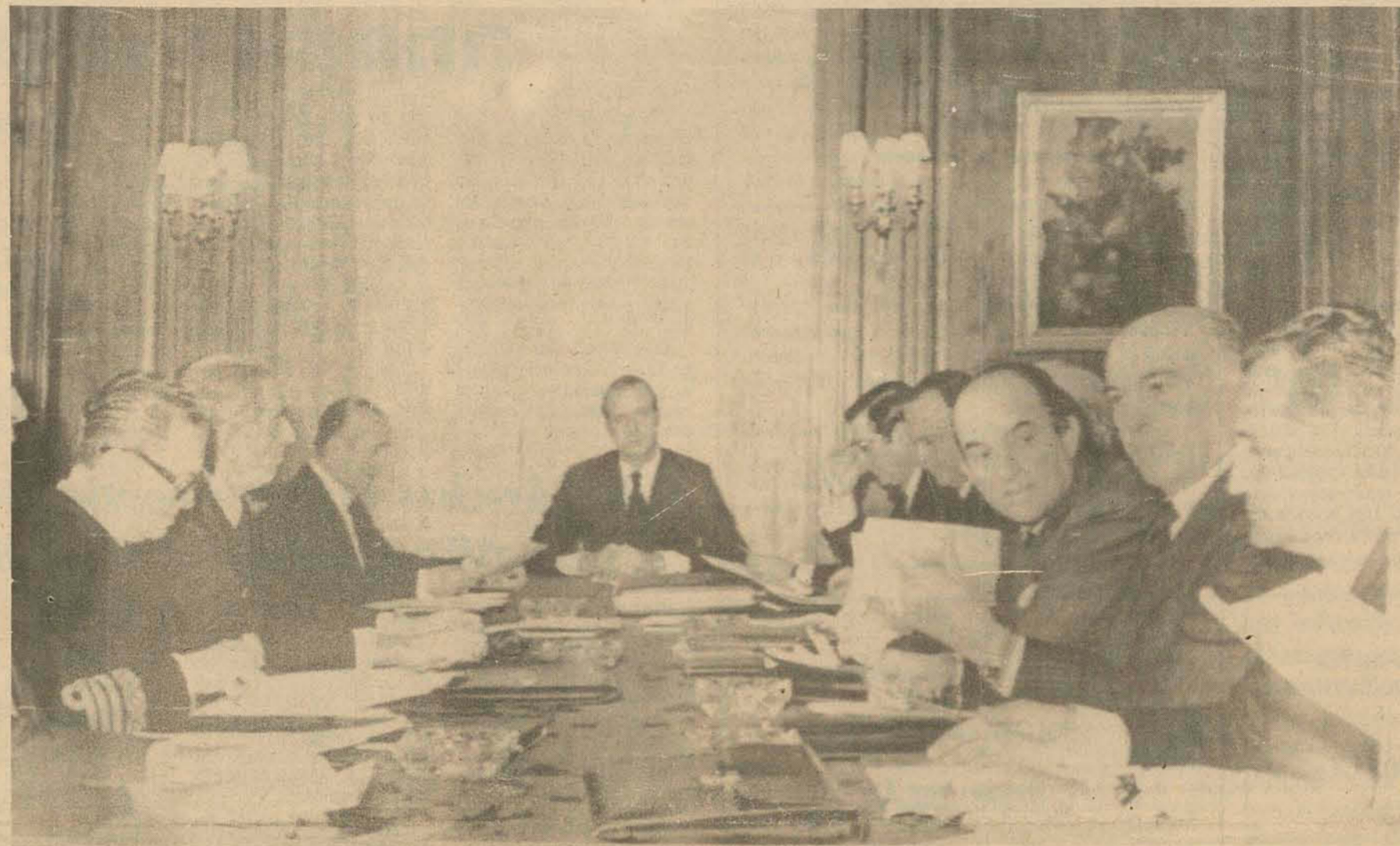

Juan Carlos I presidiu a reunião no Palácio de Zarzuela, em que o Premier Arias Navarro anunciou o programa de liberalização do regime no rumo da democracia plena.

Café cai ao nível mais baixo na pauta de exportações

Página 6.

Espanha se liberaliza sob Juan Carlos I

O governo espanhol sob a monarquia de Juan Carlos I anunciou ontem o programa da nova gestão do Premier Arias Navarro que levará o país ao caminho de uma democracia infensa a qualquer ameaça totalitária. O programa dá prioridade a "ampliação dos direitos, liberdades individuais, e ao direito de associação. (Pg.2)

Konder diz que seu governo será sensível ao apelo das classes

Ao receber os cumprimentos de representantes das classes trabalhadoras — Federações e Sindicatos — pelo Natal e Ano Novo, o Governador Konder Reis declarou que sua administração será sensível aos apelos e às reclamações que possam suprir falhas, e realizar justos ideais. (Pg.3)

Figueirense volta com time novo e Pinga já vendido

Pinga será vendido à Ponte Preta, e Caco será o seu substituto. Dito Cola volta ao Figueirense que já tem time definido para 1976. Di e Hêlio Pires serão contratados. Estas foram as novidades na chegada da delegação ontem a Florianópolis (Pg.8)



Caco, de berimbau a atabaques, é o novo lateral direito.

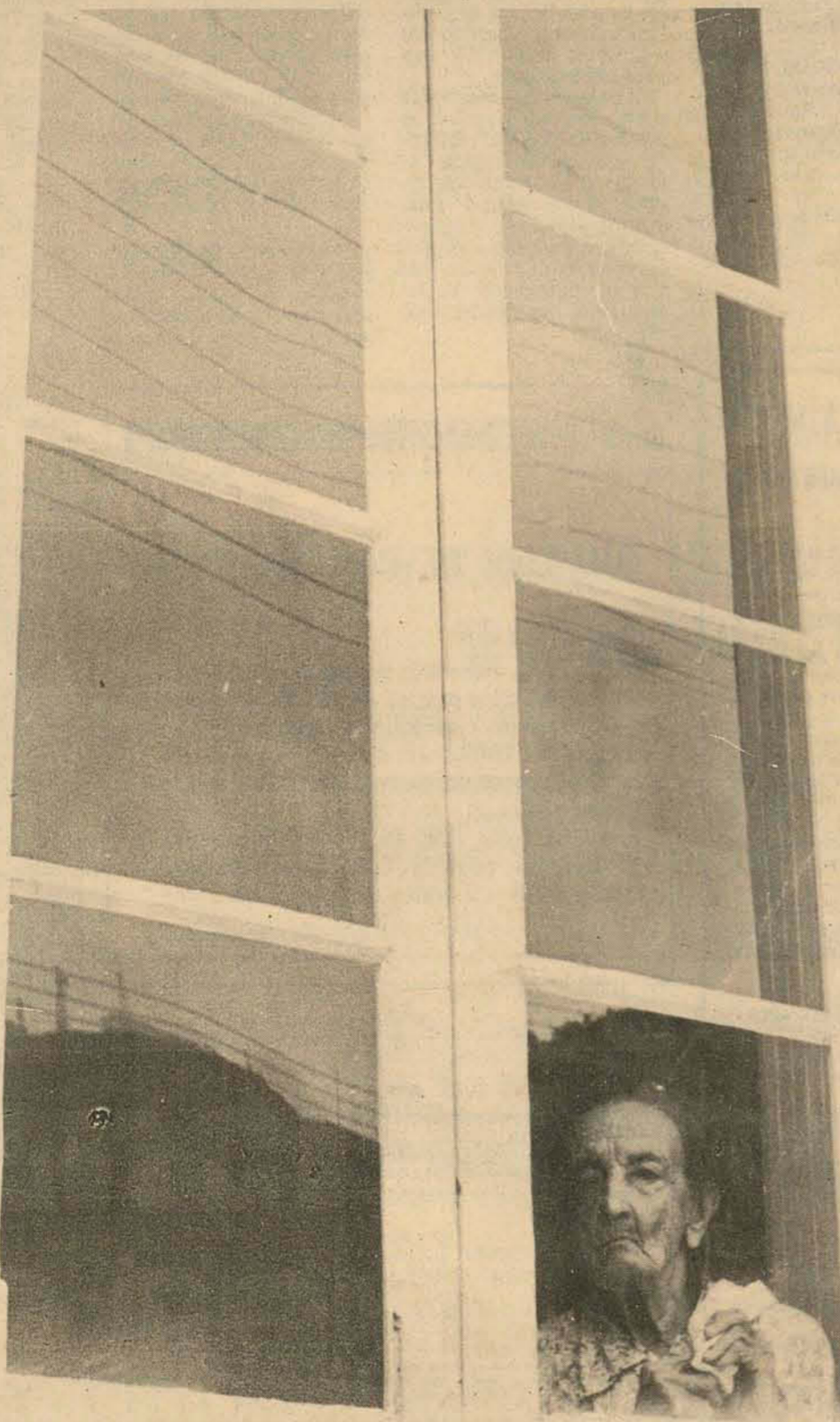

O olhar perdido no infinito, à espera de que a existência finita seja mais suportável. O Asilo terá seu dia de festa.

CHAPECÓ INTEGRA O SISTEMA DDD DA TELESC

Página 10.

Terror molucano pede reinício das negociações

Amsterdã — Os terroristas molucanos cercados no consulado da Indonésia em Amsterdã pediram ontem o reinício das negociações através de um mediador que abandonou suas gestões há três dias, em razão da intransigência dos rebeldes.

As autoridades holandesas disseram que estavam preparando as acusações contra outros seis extremistas molucanos que abandonaram um trem que sequestraram há doze dias, em Beilen, na região norte da Holanda. Os guerrilheiros do consulado mantêm 25 reféns, entre eles três holandeses e dez mulheres indonésias, segundo revelou um funcionário da embaixada. O edifício foi ocupado no último dia quatro. Os 23 reféns do trem que foram libertados são todos holandeses.

O mediador da preferência dos terroristas, o pastor Semeul Metiary, molucano de 58 anos, apresentou-se ontem na central de polícia de Amsterdã, a fim de debater novas iniciativas para resolver a situação no consulado.

Metiary abandonou as negociações na última sexta-feira, porém a polícia informou que resolveria reiniciá-la após uma série de solicitações dos guerrilheiros. Os molucanos lançaram estes dois ataques a fim de atrair a atenção mundial sobre sua luta em favor da independência das ilhas molucas do sul, atualmente pertencente

à República da Indonésia. Os sequestradores do trem se entregaram sem conseguir uma só concessão do governo, segundo disseram dirigentes holandeses. As principais solicitações dos demais terroristas foram formuladas ao governo indonésio e rechaçadas prontamente pelas autoridades de Jacarta.

Um porta-voz do Ministério da Justiça da Holanda observou que os sequestradores do trem concentraram seus esforços para tentar uma alteração na política holandesa em relação aos que se encontram exilados no país, enquanto os que ocupam o consulado, cujos reféns são principalmente indonésios, fazem pressão contra o governo de Jacarta.

Em Beilen, soldados e policiais concuiram os trabalhos de desmontarem seus postos de comando, tendas de campanha e instalações de primeiros socorros instaladas nas proximidades do trem sequestrado. As autoridades não permitiram que os jornalistas entrassem no trem e levaram a composição para ser submetida a uma inspeção mais rigorosa. A polícia informou que seis sequestradores foram detidos em outras tantas estações nas proximidades de Beilen, onde vivem numerosos molucanos. Um sétimo terrorista hospitalizado após uma misteriosa explosão no trem está sendo acusado de assassinato. Três holandeses foram mortos a tiros durante o cerco.

Espanha: governo anuncia plano de redemocratização

Depois de uma reunião presidida pelo rei, o novo governo anunciou os planos reformistas

Madri — O primeiro governo espanhol sob a monarquia de Juan Carlos I prometeu ontem numa declaração empreender o caminho de uma democracia "que não pode ser afetada por nenhuma ameaça totalitária".

A declaração, que expõe o programa do novo governo do primeiro-ministro Arias Navarro, foi feita depois de uma reunião presidida pelo soberano.

O governo indicou que dará prioridade à "ampliação dos direitos e liberdades individuais, especialmente o direito de associação bem como a reforma das instituições representativas, para ampliar sua base".

O novo gabinete ofereceu cooperação aos governos dos restantes países "sem aceitar discriminações, em defesa dos interesses nacionais, os quais considera vinculados especialmente com o mundo atlântico e ocidental e de modo particular com os de sua região geopolítica e com os países com os quais estamos unidos por relações culturais e históricas".

A declaração não mencionou a anistia solicitada pela ala da esquerda várias vezes para todos os presos políticos, desde que Juan Carlos foi proclamado rei no dia 22 de novembro passado, dois dias depois da morte do general Francisco Franco.

A declaração indicou que o governo faria "todas as reformas necessárias para integrar nossas reformas políticas, administrativas e sindicais ao desenvolvimento econômico, social, cultural e político de nosso povo".

O governo expressou que seu programa "implica a constante melhora do sistema institucional, a vida em paz de todo o povo e dos grupos e tendências que aceitem uma ordem democrática e justa, bem como a defesa da lei e da ordem pública".



O espião Guillaume e sua mulher: condenados por alta traição

Guillaume: treze anos de prisão

Dusseldorf — Guenther Guillaume, o espião da Alemanha Oriental cuja prisão provocou a renúncia do chanceler Willy Brandt, foi ontem declarado culpado de alta traição e condenado a 13 anos de prisão. Sua mulher, Christel, foi condenada a oito anos, por cumplicidade.

O tribunal aceitou a alegação do promotor, segundo a qual Guillaume, que era assistente pessoal de Brandt, cometeu o delito de "traição do mais alto grau", ao enviar segredos de Estado à Alemanha comunista. Foi também declarado culpado de quebra de sigilo. Por momentos Guillaume pareceu surpreso com a sentença, mas logo depois recuperou-se e manteve sua atitude habitual de acusado um tanto divertido com os acontecimentos.

Ele serviu Brandt de 1970 até sua prisão, em abril do ano passado, e admitiu ser agente do serviço

secreto alemão oriental e ter o cargo de capitão do Exército desse país. O fato foi um severo golpe para Brandt, que ganhou o prêmio Nobel da Paz de 71 por sua política de reconciliação com o Estados vizinho e o bloco soviético. O julgamento não forneceu quaisquer dados novos relacionados com a renúncia de Brandt. Havia circulado rumores de que o chanceler renunciou porque Guillaume ameaçava revelar "detalhes

embaraçosos" da vida pessoal de seu chefe. Ao explicar seu veredito, o tribunal confirmou pela primeira vez que entre os documentos secretos que Guillaume passou aos alemães orientais haviam cópias de cartas do então presidente norte-americano Richard Nixon a Willy Brandt. O conteúdo de uma segunda carta, de julho de 73, não foi revelado, mas o tribunal demonstrou que era altamente confidencial.

Potências vão advertir III Mundo de que não tolerarão suas imposições

Paris — Na conferência sobre cooperação econômica internacional que se inicia hoje em Paris, os Estados Unidos deverão fazer uma advertência aos países do terceiro mundo, dizendo que não vão permitir que sejam conduzidos por eles. Segundo as fontes que fizeram tal comentário, o secretário de Estado Henry Kissinger dirá à conferência de 27 países que o terceiro mundo não poderá esperar receber "ajuda econômica" dos Estados Unidos se continuarem tomando o partido dos produtores de petróleo nos foros internacionais.

O objetivo da advertência mostra claramente que os Estados Unidos não permitirão que a conferência se divida em uma minoria de países ricos contra uma maioria de pobres. Alinhamentos semelhantes produziram recentemente reverses para a diplomacia norte-americana nas Nações Unidas.

Sabe-se que os representantes do terceiro mundo já notaram indícios dessa advertência de Kissinger. As fontes disseram que tais países podem interpretá-la como uma nova tentativa dos Estados Unidos de dividir os produtores de petróleo dos países em desenvolvimento não produtores.

O bloco de países do terceiro mundo denunciou em abril passado que esse era o objetivo fundamental dos norte-americanos. No entanto, a questão não produziu problemas numa reunião preparatória de outubro que abriu o caminho para a conferência de hoje.

Os 27 participantes estarão representados por seus ministros de Relações Exteriores e outros delegados de alto nível. Sua tarefa, principal-

mente de procedimento, será a de aprovar o estabelecimento de quatro comissões cujo trabalho levará um ano pelo menos. As comissões estudarão o problema da energia, das matérias-primas, do desenvolvimento e outros problemas financeiros correlatos. Tais comissões apresentarão seus relatórios a uma outra conferência de nível ministerial que será realizada daqui a um ano.

O "DIÁLOGO 'NORTE-SUL'"

A conferência, conhecida pelo nome "diálogo Norte-Sul", inclui oito países industrializados, o "Norte", rico: Estados Unidos, Canadá, Austrália, Espanha, Suécia, Suíça, Japão e os nove países do Mercado Comum Europeu, estes últimos com uma sé delegação que representará a todos.

O "Sul", pobre, estará representado por 19 países. Oito deles são produtores de petróleo: Arábia Saudita, Irã, Argélia, Iraque, Indonésia, Venezuela e Nigéria, e os demais são Índia, Paquistão, Egito, Camerun, Zaire, Zâmbia, Argentina, Brasil, México, Peru, Jamaica e Iugoslávia. Funcionários de ambas as partes disseram que o acúmulo de problemas que a conferência enfrenta poderá ser abordado apenas sobre a base da interdependência. O Norte industrializado precisa do petróleo e das matérias-primas do Sul, mais pobre, e os países do terceiro mundo precisam do conhecimento tecnológico e do apoio financeiros do Norte.

Conforme demonstra a advertência de Kissinger, os próximos meses serão testemunha de consideráveis reações. Embora os Estados Unidos necessitem importar

petróleo contam com um importante trunfo devido aos seus excedentes de cereal, que alimentam os setores substanciais da população sobre o mundo.

Embora um número limitado de matérias-primas — bauxita, fosfatos, café, cobre e borracha — sejam produzidas por um reduzido grupo de países, a possibilidade de que se estabeleçam cartéis como o dos produtores de petróleo é limitada. No entanto, espera-se que esses países solicitem altas constantes de preços para seus produtores.

Existem amplas possibilidades de que surjam conflitos. Documentos separados emitidos pelos Estados Unidos e pelos países do terceiro mundo na reunião preparatória de outubro mostram que ambas as partes tiveram com frequência pontos de vista diametralmente opostos nas diferentes questões.

A conferência terá dois co-presidentes, um dos países industrializados e outro dos demais. Os dois grupos confeccionaram hoje listas de última hora com seus candidatos. Os co-presidentes da conferência são o ministro de Assuntos Econômicos Internacionais da Venezuela, Manuel Perez Huerrero e o secretário de Estados do Canadá para Assuntos Externos Allan McEachern.

O secretário geral das Nações Unidas Kurt Waldheim assistirá a sessão inaugural de hoje, embora a seleção de apenas 27 países para apresentar o resto do mundo responda ao desejo especial de "evitar uma outra ONU", segundo fontes francesas.

MINISTÉRIO DOS TRANSPORTES
DEPARTAMENTO NACIONAL DE ESTRADAS DE RODAGEM

TOMADA DE PREÇOS

EDITAL Nº 163/75

AVISO DE CANCELAMENTO

De ordem do Sr. Diretor Geral do Departamento Nacional de Estradas de Rodagem (DNER), avisamos aos interessados, que, por motivo de ordem administrativa, a Tomada de Preços referente ao Edital no. 163/75, cuja realização estava marcada para o dia 16 do corrente mês, às 10:00 horas, foi cancelado.

Rio de Janeiro, 10 de dezembro de 1975

Engo. Salvan Borborema da Silva
Chefe do Grupo Executivo de Concorrência

ESTADO DE SANTA CATARINA

SECRETARIA DA EDUCAÇÃO

COMUNICAÇÃO

De ordem, comunico a quem interessar possa, que se acha aberta a Tomada de Preços — EDITAL No. 003/75 — para o fornecimento de MATERIAIS E EQUIPAMENTOS para implantação de um serviço de produção gráfica.

As propostas serão recebidas até as 10,00 (dez) horas do dia 30 de dezembro do corrente exercício no FEAESC (Fundo de Estímulo e Apoio à Educação do Estado de Santa Catarina) à rua Vidal Ramos, Edifício José Daux, 80, andar, local onde serão fornecidas cópias do referido edital e prestados maiores esclarecimentos.

Florianópolis 16 de dezembro de 1975.

A r. Chirnedes Napolini Filho
Presidente da Comissão de Licitação e Compras

CONSTRUTORA E IMOBILIÁRIA BERCATON LTDA.

Rua Coronel Pedro Demoro, 1825
Estreito — Florianópolis — SC
CRCI 41 — CRA 4918 — Fone: 44.2966

VENDE

Terreno no centro com 406m² — Rua Saldanha Marinho — Cr\$ 650.000,00 — Aceite-se apartamento, Residência moderna — Rua Abel Capela — Coqueiros — 4 quartos, 2 BWC, living, copa, cozinha, 2 salas, dep, empregada, área serviço, garagem — Cr\$ 450.000,00.

CONSTRUTORA E IMOBILIÁRIA BERCATON LTDA.

Rua Coronel Pedro Demoro, 1825
Estreito — Florianópolis — SC
CRCI 41 — CREA 4918 — Fone: 44.2966

VENDE

Residência e ponto comercial — 2 pavimentos — Rua Padre Roma esquina com Francisco Tolentino — Centro — 144m², 3 quartos, sala, copa, cozinha, BWC, área serviço, entrada para carro — Cr\$ 320.000,00

Casa de alvenaria Centro — Bairro José Mendes com 200m², Cr\$ 380.000,00, 3 quartos, sala, copa, cozinha, BWC, dep, empregada, área serviço, churrasqueira, varandão, mais ar condicionado.

CONSTRUTORA E IMOBILIÁRIA BERCATON LTDA.

Rua Coronel Pedro Demoro 1825
Estreito — Florianópolis — SC
CRCI 41 — CREA 4918 — Fone: 44.2966

VENDE

Terreno Cr\$ 50.000,00 — Agronômica — Localizado à Rua Des. Nelson Nunes no. 19 — 286m² — 11x26, Belíssima vista da Baía Norte.

Belíssima residência no Estreito — com 150m² de construção — 3 quartos, sala, copa, cozinha, BWC, área serviço, dep, empregada, garagem, Cr\$ 320.000,00

CONSTRUTORA E IMOBILIÁRIA BERCATON LTDA.

Rua Coronel Pedro Demoro, 1825
Estreito — Florianópolis — SC
CRCI 41 — CREA 4918 — Fone: 44.2966

ALUGA

Excelente residência de alvenaria com 2 pavimentos, 3 salas, copa, cozinha, 2 BWC, 3 quartos, 2 garagens, dep, empregada, lavanderia, sacada e jardim, ótimo local para instalação de escritório, repartição etc. — Rua Cristóvão Nunes Pires — Centro

2 salas para comércio à Rua Tereza Cristina 139 — Estreito — Cr\$ 1.500,00 cada uma.

R&M IMOBILIÁRIA

IMÓVEIS À VENDA

APARTAMENTOS

A-8 — ED. D. LILA — Apto. situado na Chácara da Espanha, contendo 3 quartos (1 com BWC privativo), living, dep. completa de empregada, copa-cozinha, aquecimento central, área de serviço, garagem, churrasqueira, armários embutidos, carpet. Área construída: 185,00m².

A-9 — ED. CRUZEIRO DO SUL — Apto. com tendo 3 quartos (1 com BWC privativo), BWC social, lavabo, living, sala de jantar, copa-cozinha, dep, empregada, área de serviço, garagem, carpet. Área construída: 190,00m².

A-27 — ED. PORTINARI — Apto. situado na rua Esteves Júnior, contendo 2 quartos, sala de jantar, copa-cozinha, BWC social, área de serviço, dep. completa empregada, garagem. OBS.: azulejos decorados, aquecimento central, ar condicionado e ap. de nautilus.

A-28 — ED. DA IZABEL — Apto. pequeno (kitinete), situado na rua Anita Garibaldi, contendo quarto, BWC, cozinha, com área de 40,00m². Preço: Cr\$ 100.000,00.

A-20 — ED. KASTELORIZON — Apto. situado perto BEIRA MAR NORTE, contendo 3 quartos, living, dep, empregada, copa-cozinha c/armário embutido, área de serviço, garagem, BWC social.

Tratar à Rua Tenente Silveira, 35 — conj. 504 — ED. APOLLO — FONE 22-5510 — CRECI - 512

IMÓVEIS

LAGOA DA CONCEIÇÃO — Lote no Village com 500m², Preço Cr\$ 80.000,00 Financiado.

RIBEIRÃO DA ILHA — Terreno com 15.000 m² perto do mar. Bom preço.

LAGOA DA CONCEIÇÃO — Área de 18.732,50 m², de frente para a Lagoa.

CANASVIEIRAS — Bom lote com 420 sn², Preço Cr\$ 40.000,00.

CANASVIEIRAS — Ótimo lote de 12x23,30, Bom preço.

CANASVIEIRAS — Lote de 12,50 x 30,00 bem localizado, SÃO MIGUEL — Área de 105.000 m², com praia particular e frente para a BR-101

BEIRA MAR NORTE — Casa de 160m² bem conservada. Bom preço.

RIBEIRÃO DA ILHA — Terreno de frente para o mar. Bom preço.

CENTRO — Área de sete mil m², bem localizada.

RUA MARECHAL GUILHERME, no. 5
FONE 22-5777
CRECI-78

DIPRONAL / Distribuidora de Produtos Nacionais Ltda.

AUXILIAR DE CONTABILIDADE

DIPRONAL necessita de um Auxiliar de Contabilidade, com prática de datilografia, contabilidade, com conhecimento de máquina Olivetti Audit 1502.

É inútil apresentar-se sem preencher os requisitos exigidos.

Entrevistas das 8:00 às 11:00 e das 14:00 às 17:00 horas, com Da. Sueli à rua Ver. Batista Pereira, 428 — Estreito — perto do Detran.

PORTAL EMPREENDIMENTOS IMOBILIÁRIOS LTDA.

CRECI - 589

ADM. DE CONDOMÍNIOS — ALUGUÉIS

AGENCIAMENTO COMPRA E VENDA

Rua Trajano, 18 salas 3 e 13 - Galeria Brenhauser

ALUGA

Casa grande (250,00 m²) em Camboriú, para os meses de janeiro e fevereiro. Completamente mobiliada.

Casa de alvenaria na Rua Clemente Rovere.

PORTAL EMPREENDIMENTOS IMOBILIÁRIOS LTDA.

CRECI - 589

ADM. DE CONDOMÍNIOS — ALUGUÉIS

AGENCIAMENTO COMPRA E VENDA

Rua Trajano, 18 salas 3 e 13 - Galeria Brenhauser

Possuímos, em nosso cadastro, clientes interessados em compra e locação de imóveis na Ilha e Continente

Casa,
Casas de Praia
Apartamentos
Terrenos

Extintores — Mangueiras

Vendas — Recargas — Instalações

SUL PEÇAS

Fones: 44-1377
44-1537

Rua: Fúlvio Aducci 978 — Estreito

A LOJA QUE FALTAVA NA ILHA

FÁCIL ACESSO — ESTACIONAMENTO

TRANQUILO — BEM LOCALIZADA NO

CORAÇÃO DA CIDADE PARA VOCÊ ADQUIRIR

TODA LINHA DE MATERIAIS PARA SUA

REFORMA OU CONSTRUÇÃO

PHILIPPI & CIA

a casa do construtor

AGORA PARA SUA MAIOR TRANQUILIDADE, NA

AV. RIO BRANCO No. 30 — FONE 44-1811

Turbinho ARNO

Econômico e refrescante

Escolha a velocidade do ar que você quer para o seu ambiente:

1. conforto com total silêncio
2. ar agradável à vontade
3. ar em profusão

Deputados pedem maior atenção para o porto de São Francisco



O governador foi à DRT receber cumprimentos dos trabalhadores.

Konder diz que luta por clima de equilíbrio social

O Governador Konder Reis declarou ontem que "o governo deseja criar um clima em nosso Estado de equilíbrio social onde todos possam realizar os seus ideais próprios, ao mesmo tempo em que é seu desejo permanecer atento aos apelos e pedidos e ouvir reclamações que sejam necessárias". A afirmação foi feita em encontro que manteve na Delegacia Regional do Trabalho com representantes das classes trabalhadoras - federações e sindicatos - de quem recebeu cumprimentos antecipados pela passagem do Natal e Ano Novo.

O Governador Konder Reis compareceu ao ato acompanhado do presidente do Diretório Regional da Arena, senador Lenoir Vargas Ferreira, do secretário do Trabalho e Promoção Social, Fernando Bastos, e do chefe da Casa Militar, Coronel Décio Lago, e recebeu os cumprimentos de mais de vinte presidentes e representantes de federações de trabalhadores e de órgãos sindicais do Estado.

Após breves alocações de diversos representantes da classe trabalhadora, o delegado regional do Trabalho, Airton Minogio do Nascimento, falando por todos, esclareceu que a DRT foi escolhida pelo fato de ser a representante de todos os trabalhadores e levando ao governador os seus votos de Boas Festas.

O Governador, enfatizando que também tinha sido seu desejo mudar a praxe dos cumprimentos, o que era mais conforme a sua maneira de ser, disse que a escolha da classe trabalhadora como primeiro grupo fazia "justiça ao seu trabalho e destemor".

Os trabalhadores catarinenses têm sido de um equilíbrio, firmeza e bom senso e que assim continuam, a exemplo de seus dirigentes. Que cumpram seu dever sem intransigências mas com o coração aberto para engrandecimento da classe e do país.

Salientando que "o governador precisa do apoio, compreensão e estímulo dos trabalhadores, porque sem eles não poderá diminuir distâncias" disse que "quero estar atento aos apelos, sensibilidades e reclamações de todos porque o grande objetivo de qualquer governo será o de estabelecer a verdadeira justiça social". E, "em nosso Estado, quero criar um clima de equilíbrio social onde todos possam realizar os seus ideais individuais e sociais".

Lembrou finalmente o significado das datas de Natal e Ano Novo, na sua renovação de fé e esperança, desejando a cada um dos representantes de federações e sindicatos, votos de Feliz Natal e Ano Novo.

A Comissão Parlamentar Externa do porto de São Francisco já terminou seu relatório apontando as principais conclusões a que chegaram os deputados membros.

São Francisco deve tornar-se, segundo a comissão da Assembléia, uma alternativa de embarque entre os portos de Paranaguá e Rio Grande, os únicos dois atuais portos do Sul com status e condição de super-portos e, conseqüentemente, corredores de exportação.

Um possível congestionamento de qualquer um desses sistemas portuários poderia trazer reflexos e prejuízos mais do que consideráveis, justificando-se, portanto, segundo os deputados da comissão, a alternativa natural e lógica de São Francisco como porto de uma região sobre cuja influência não está ação direta nem de Paranaguá e nem do Rio Grande.

O Documento final da comissão do porto de São Francisco tem 43 páginas. Pela Arena participaram os deputados Celso Costa, presidente, Otacílio Ramos, um dos relatores, Moacir Bértoli, Waldomiro Colautti, Pelo MDB, os deputados Miraci Dereti, também relator, Roland Dombusch e Acácio Pereira.

Em seu trabalho, a comissão considera o porto de São Francisco como alternativo. Sua justificativa é de que "a considerável distância entre os atuais grandes portos graneleiros do Sul faz com que haja possibilidade de total colapso na região servida pelos portos do Rio Grande dos Sul ou Paranaguá, caso ocorra alguma interrupção prolongada em um dos mesmos".

Entretanto, a comissão da Assembléia reconhece que, a par do congestionamento de Paranaguá e da distância do super-porto do Rio Grande, São Francisco, pode ser a alternativa, precisa de equipamentos e aparelhamento. Para tanto, dizem os deputados em seu relatório, "é absolutamente essencial a adequação do mesmo como porto graneleiro, isto é, que seja equipado com silos, torres de embarque e profundidade suficiente para operar economicamente navios de 50.000 toneladas de capacidade".

NECESSIDADES
A curto prazo, a comissão parlamentar externa da Assembléia entende ser necessária a melhoria nas atuais instalações e equipamentos; dragagem da barra para - 10 m a - 15m; instalação de carregadoras de grãos para 1.000 ton/hora; instalação de silos e tanques de óleos com capacidade de 60.000 toneladas de grãos; melhorias no trecho ferroviário Mafra-São Francisco do Sul. A médio prazo, construção de cais para navios de grande calado e ampliação da capacidade

armazenadora. A comissão não incluiu nessas medidas a modernização e ampliação do sistema de comunicações da cidade, uma das maiores deficiências da pacata São Francisco.

A Companhia Catarinense de Armazenagem, segundo o relatório da comissão, está disposta a investir no porto. O interesse da Cocar, momentaneamente, situa-se em torno de uma capacidade de armazenadora de aproximadamente 60.000 toneladas. O Estado possui, em 74, de uma capacidade instalada de armazenamento num total de 1,4 milhões de metros cúbicos, o que corresponde a 1 milhão de toneladas.

Segundo o relatório, os estudos de projeção das necessidades de armazenamento até 80 admitiram que a expansão do setor será idêntica ao aumento da produção agrícola nas diversas microrregiões. Desta forma, foi estabelecida como necessidade real para Santa Catarina uma estocagem estática de 1,117 milhões de toneladas.

Nesta linha de raciocínio, aponta a comissão que no tocante ao porto de São Francisco a atual demanda de movimentação se situa em torno de 300.000 toneladas anuais. Com a melhoria dos acessos para esse porto, a demanda poderá duplicar ou mesmo triplicar, se se considerar o plano rodoviário. Apontam então os deputados uma necessidade, para 79, de 125.000 toneladas de capacidade armazenadora.

IMPACTO
Velho conhecedor e usuário do porto, o ex-prefeito de São Francisco, Celso Salazar Pessoa, deu seu depoimento à comissão e esta o registra na página 8 do relatório. Segundo os deputados, o pronunciamento provocou impacto. Ele apontou, principalmente, o

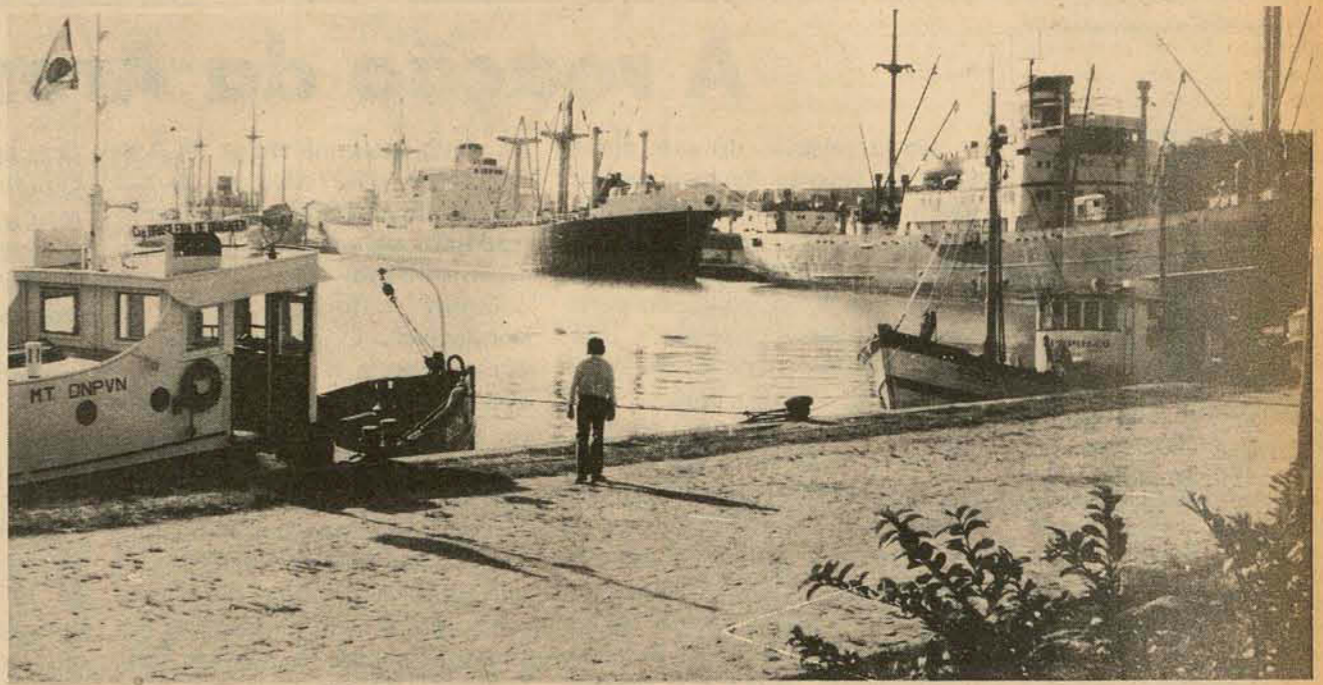

A comissão parlamentar externa constata o desinteresse do governo federal pelo desenvolvimento do porto de S. Francisco

desinteresse por parte do Governo federal em relação ao porto, afirmando que "as verbas para dragagem existem apenas para serem transferidas de São Francisco para outros portos. Um dos reflexos deste fato é o aviltamento dos salários dos poucos estivadores, que não se puderam unir ao êxodo dos demais, devido à precariedade ou destruição dos equipamentos portuários existentes, pelas dificuldades de manutenção e conserto, e, até mesmo, de reposição".

CORREDOR
Muito embora as bandeiras tenham se levantado, a transformação do porto de São Francisco em corredor de exportação não passou de uma rápida ilusão. Autoridades catarinenses chegaram a receber a resposta de que a palavra "corredor" era moda. A comissão diz que "o fato de não ser o porto de São Francisco considerado um terminal de um corredor de exportação redundou duplamente prejudicial para Santa Catarina, pois, além de não termos um porto graneleiro, não recebemos nenhuma parcela dos cultos recursos recebidos pelos estados que dispõem de um terminal de corredor, como o Paraná, por exemplo".

Aparentemente, diz o deputado Roland Dombusch, um dos componentes da comissão, "só um grande investimento a ser feito com recursos catarinenses é que convencerá o Governo Fed-

ral da necessidade de melhorar nosso porto".

Quando a isso, o secretário dos Transportes, Nicolau Malburg, diz que o governo estadual está propenso a fazer. Ele fez recentemente

uma declaração na qual dizia que a intenção não era reivindicar somente, mas também investir tomando o porto reversível.

Como conclusões de ordem geral, a comissão aponta os seguintes fatos:

1. Sem a implantação de um terminal graneleiro no porto de São Francisco do Sul, Santa Catarina não terá condições de exportar seus excedentes, o que causará a estagnação de importante área do setor primário da economia do Estado;

2. A instalação do terminal graneleiro constitui medida estratégica para toda a região sul, que dispõe somente de dois portos marítimos com acesso ferroviário às zonas produtoras, acessos ferroviários estes já congestionados e que não permitirão um uso alternativo, caso ocorra uma interrupção;

3. São ponderáveis os benefícios econômicos diretos a serem obtidos pelos produtores e exportadores, que tem em São Francisco o local mais próximo para embarque de seus produtos, notadamente, todo o planalto catarinense e o norte gaúcho, onde, por exemplo, Passo Fundo ficará 200 km mais próximo de São Francisco do Sul do que do porto do Rio Grande.

A imaginação costuma sumir no Natal.

Foi pensando nisso que a Sheaffer criou uma linha completa de canetas-tinteiro, lapiseira e esferográficas. Qualquer produto da linha Sheaffer é sempre um presente de categoria.

O simples fato de presentear com uma Sheaffer testemunha seu reconhecimento à inteligência do presenteado.

E vice-versa. Neste Natal dê uma Sheaffer, o presente de quem usa a imaginação.

SHEAFFER



Procure conhecer as esferográficas Destak. O mais moderno lançamento em canetas esferográficas.

4o. Batalhão da PM tem novo comandante



O Tenente-Coronel Paulo Nascimento Muller assumiu ontem à tarde o Comando dos 4o. Batalhão de Polícia Militar, substituído o Tenente-Coronel Ronaldo Américo Schmidt. A solenidade de passagem de Comando foi realizada no Estádio Renato Tavares, às 14 horas.

Nascimento Muller assumiu o Comando, em virtude de ter sido o Ten. Cel. Schmidt designado sub-Diretor do Detran. O ato foi presidido pelo secretário de Segurança e Informações, Coronel Ary Oliveira, tendo contado ainda com a presença de outras autoridades militares do Estado.



Collares e Luz - Corretora de Câmbio e Valores Mobiliários Ltda.

CARTA PATENTE Nº A-DF-75/118 - MEMBRO Nº 10 DA BOLSA DE VALORES DE SANTA CATARINA - CGC 83 047 837/0001-13

O CAMINHO CERTO PARA SEU INVESTIMENTO

- COMPRA E VENDA DE AÇÕES EM BOLSA
- LETRAS DE CÂMBIO COM RENDA MENSAL E FINAL
- OBRIGAÇÕES DA ELETROBRÁS E CONTAS DE LUZ
- INCENTIVOS FISCAIS - D.L. 157 - D.L. 1.338
- LETRAS IMOBILIÁRIAS

* * * * *

PROCURE-NOS DIRETAMENTE OU ATRAVÉS DE NOSSOS AGENTES AUTORIZADOS

- BLUMENAU: Rua XV de Novembro, 588 - fone: 22-1695
- ITAJAÍ: Rua XV de Novembro, no. 155/159 - fone: 44-2580
- RIO DO SUL: Rua Tuiuti, no. 25
- TIMBÓ: Avenida Nereu Ramos, no. 923 - fone: 44-170
- CRICIÚMA: Avenida Getúlio Vargas, no. 44 - 1o. andar - s/105
- AGROLÂNDIA: Alameda Trombudo Alto, no. 580
- BRUSQUE: Avenida Cônsul Carlos Renaux, no. 79 - 1o. andar

RUA FELIPE SCHMIDT, 27 - FD. DIAS VELHO - 4o. ANDAR - CJ. 403 - FONE: 22-0114 - CP - D/21 - TELEX: 0482-134 END. TEL.: COLLARES

Boutique Garage tem os presentes para as pessoas que não querem ir até a Europa.

Pratas Christofle - com exclusividade para todo o Estado - antiguidades, quadros de Paloma Picasso, Di Cavalcanti, Leonor Finni, objetos de decoração, tecidos e móveis com design exclusivo.

BOUTIQUE GARAGE Largo Benjamim Constant, 2 - tel.: 22-6918 Florianópolis

O ESTADO

Diretor: José Matusalém Comelli
Diretor Comercial: Osmar Antônio Schindwein

Editor Chefe: Sérgio da Costa Ramos
Editores: Luiz Henrique Tancredo/Sérgio Lopes

A reação da Arena

Cartas

POLÍTICA

Senhor diretor, é pela primeira vez que eu remeto uma correspondência e gostaria, sinceramente, que fosse publicada para dar um alerta, levar ao conhecimento dos interessados a decepção desse jovem quando levado a uma pesquisa política dirigida-me às dependências da Assembléia Legislativa.

O mais importante não foi a acolhida recebida e nem o menosprezo pelo meu interesse, já não fazem políticos como antes.

Senhor diretor, é de responsabilidade dos que trazem sobre os ombros a brancura dos cabelos e na alma a experiência pela qual passaram e, a moral de preservar pelo bom destino de nossa juventude, de nossos futuros homens que terão em mãos as rédeas de toda uma nação, no caso do Brasil.

Não sou partidário, politicamente, mas no entanto estou sempre alerta no tocante a progressividade da juventude e, mais uma vez, quero preservar por ela.

Vamos ao caso. Visitando a Casa Legislativa, mais propriamente o pavimento do Movimento Democrático Brasileiro, interessado em manter contato com os representantes jovens do setor do partido, esbarrei com uma figura grotesca de um parlamentar, Jorge Gonçalves da Silva. Este desacatando-me violentamente como se fosse um dos membros da Ala Moça e assim por diante, prefiro fazer uma autocensura.

Pela indecência dos fatos, procurei levar ao conhecimento de outros companheiros daquele parlamentar e para maior desgraça, recebi palavras de conformação. Disseram-se que uma comissão havia intervido e que havia suspensão as atividades na sede da ala moça e mais ainda, o deputado Jorge Silva, há muito interessado na ampla sala de reuniões da juventude, apoderou-se da mesma sem qualquer consentimento.

Senhor diretor, não me estenderei. O fato é imerecido de maiores detalhes. No entanto, quando o senador Portella interessa-se pela criação de movimentos estudantis e trabalhadores, e o presidente Geisel proclama a participação dos jovens na vida política, deparamo-nos com

fatos aberrantes como este que acabei de citar. Seria um prazer enorme em ver esta carta publicada, para que chegue ao conhecimento de quem interessar, principalmente a juventude, a contradição dos fatos que levam cada vez mais ao afastamento os jovens à participação política e homens como este, em pronunciamentos, alega que o responsável é o 44 e o AI-5. Ernesto Alberto Piccoli, Florianópolis. OBS: as cartas enviadas à redação deverão conter o nome completo do remetente, assinatura e endereço legível. Elas só serão publicadas com estes dados.

Expediente

Empresa Editora
O ESTADO Lda.

Administração, redação e oficinas: rua Felipe Schmidt, 116 - CP 139, CEP 88.000, endereço telefônico ESTADO, telefones 22-4139 e 22-1403 (redação), 22-5403 (publicidade) e 22-6792 (administração), telex 0482177 - Florianópolis.

Sucursais: Blumenau, Joinville, Itajaí, Rio de Janeiro e São Paulo - A.S. Lara Ltda., Porto Alegre - Propal Propaganda Representações Ltda., Curitiba, Recife, Belo Horizonte, Salvador e Fortaleza - Pereira de Souza & Cia Ltda.

Noticiário Nacional: AJB - Internacional AP, Rádiofotos AP e Telefotos AJB

do reino das conjecturas da Arena, como que redescoberta nas suas potencialidades e compenetrada dos seus desafios possíveis. A política, é verdade, não comporta euforias sobre o imponderável. E imponderável e, para a Arena e para o MDB, o quadro eleitoral que se desenrolará a partir do próximo ano. Muito mais para a Arena, que vem de uma semi-derrota no pleito de 1974, mas igualmente para o MDB, que não forjou à época e não absorveu ainda os fatores reais de um eventual sucesso nas urnas. Também é verdade que, malgrado perspectivas que possam estar a se abrir para qualquer dos partidos, em termos eleitorais, a evidente crise partidária não a política, que apenas permanece na ameaça - não encontrou ainda na ação dos políticos o seu antídoto eficaz, pairando ainda algumas indistigáveis nesgas de inquietação no firmamento em que transluzem as agremiações partidárias.

dos, após as eleições de 1976? Ou simplesmente serão criados mais um ou dois partidos, com a permanência dos atuais? Tais interrogações não são satisfeitas pelo súbito entusiasmo da Arena, e tampouco importa, para desprezá-las, saber que o expansionismo da Oposição estará contido a um ritmo perfeitamente admissível. O bi-partidarismo brasileiro sofre os seus percalços independentemente de vitórias ou derrotas, que estas, no Brasil de hoje, parecem mais ditadas por determinantes conjunturais que por influência de legendas partidárias. A confiança readquirida por amplos setores da Arena, em torno do que se pode chamar de capacidade de reação do partido, é em todo o caso um requisito mínimo para que se espere de seus militantes a contribuição indispensável para a continuidade e aceleração do processo com vistas à implantação definitiva do modelo político brasileiro. Sem essa confiança, o resultado inevitavelmente haveria de ser negativo. Com ela, é possível acreditar.

Serão extintos os atuais parti-

dos, após as eleições de 1976? Ou simplesmente serão criados mais um ou dois partidos, com a permanência dos atuais? Tais interrogações não são satisfeitas pelo súbito entusiasmo da Arena, e tampouco importa, para desprezá-las, saber que o expansionismo da Oposição estará contido a um ritmo perfeitamente admissível. O bi-partidarismo brasileiro sofre os seus percalços independentemente de vitórias ou derrotas, que estas, no Brasil de hoje, parecem mais ditadas por determinantes conjunturais que por influência de legendas partidárias. A confiança readquirida por amplos setores da Arena, em torno do que se pode chamar de capacidade de reação do partido, é em todo o caso um requisito mínimo para que se espere de seus militantes a contribuição indispensável para a continuidade e aceleração do processo com vistas à implantação definitiva do modelo político brasileiro. Sem essa confiança, o resultado inevitavelmente haveria de ser negativo. Com ela, é possível acreditar.

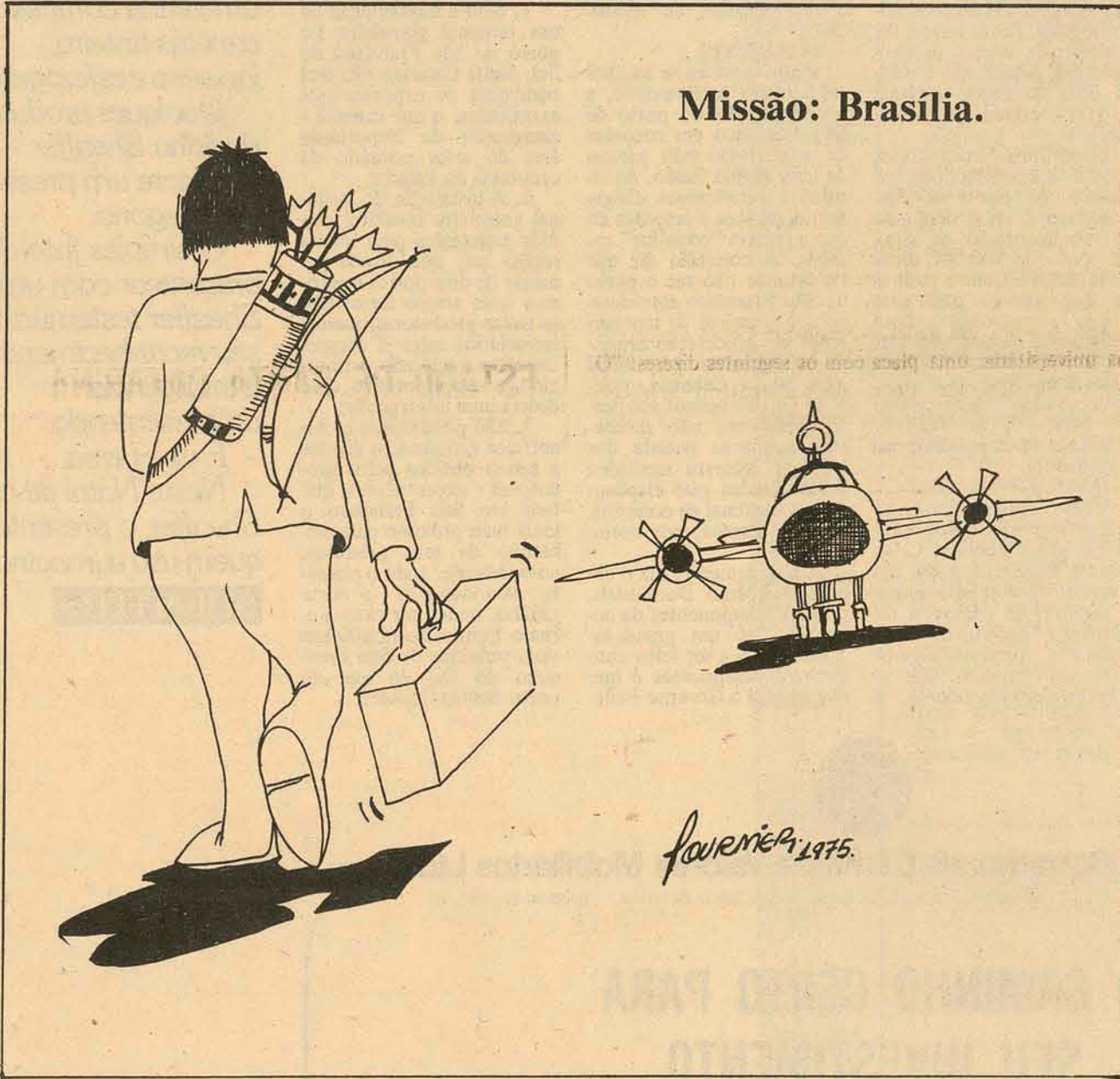

Missão: Brasília.

Fournier, 1975.

Previdência Estadual

O Instituto de Previdência do Estado de Santa Catarina (IPESC), ao assinalar o transcurso do seu 130. aniversário de funcionamento, pode oferecer, aos que nele têm confiado e dele têm recebido assistência, uma airosa situação, definida em admirável estágio de desenvolvimento e eficiência.

Os serviços que já presta aos seus contribuintes e respectivas famílias se contam em número e significação extraordinários, realizando os seus objetivos segura e regularmente.

Na oportunidade do evento comemorativo o Governador Antônio Carlos Konder Reis esteve presente aos atos efetuados na sede e instalações do IPESC, dando o testemunho do interesse governamental pela expansão do setor de benemerências sociais aos servidores do Estado, atitude que teve também expressão espontânea e clara na presença dos Secretários de Estado Albino Zeni e Plínio Bueno.

IPESC lhes está dedicando em todos os setores de assistência mantidos pela notável organização previdenciária de Santa Catarina, à qual, com o apoio franco do Governo do Estado, o diretor João Paulo Rodrigues está dando uma orientação precisa e dinâmica servida por auxiliares bem compenetrados de suas atribuições e da relevância dos objetivos da autarquia.

A assinatura dum convênio com o Inocoop-SC permitirá agora a solução a problemas relacionados com a assistência habitacional dos associados, abrindo-lhes melhores perspectivas de tranquilidade para a prole e segurança econômica no futuro.

Num ligeiro pronunciamento o Governador Konder Reis reafirmou as atenções de seu governo "a implantação de medidas previdenciárias, definidas prioritariamente no plano de governo, através de uma política de ação que visa à ampliação do conceito de previdência social", não só objetivando abranger progressivamente as categorias de po-

pulação situadas nas faixas mais humildes, mas sobretudo gerando novas e mais justas oportunidades da aquisição da casa própria.

O IPESC, tal como já se abre às necessidades dos seus contribuintes, apresenta elevado nível de benefícios aos servidores da administração pública do Estado, constituindo mesmo, a muitos respeito, imediata fonte de recursos para solução de problemas dos seus associados, por meio do acesso fácil ao crédito para despesas de tratamento de saúde, hospitalização e outras.

Ante as inequívocas demonstrações do interesse do Governo do Estado pela sorte do funcionalismo, provendo-lhe o bem estar e prevenindo-lhe as eventualidades do futuro, não será nunca demasiada a simpatia com que se prestigiem as atividades do Instituto de Previdência do Estado, correspondendo-as com a mais ampla confiança e boa vontade, tanto mais justificáveis quanto naquelas atividades está empenhada uma alta conceituação da política previdenciária implantada pelo Governo do Estado e revitalizada pelo mais elevado sentido de justiça social, reafirmado agora pelo Governador Konder Reis, que não se insensibiliza ante as lícitas aspirações e necessidades das categorias mais humildes da população.

O que já proporciona em serviços de assistência efetiva aos funcionários públicos é muito, mas o que, evidencia nas atividades e iniciativas de sua direção é uma nova e bela perspectiva de segurança e conforto a quem, devotando-se ao serviço público, teria de inquietar-se com o imprevisto do porvir, quanto à tranquilidade da família.

Vale, portanto, acentuar,

a propósito da passagem do 130. aniversário do IPESC, o valor das conquistas feitas pela causa do servidor público, ao encontro de sua tranquilidade e como exaltação de sua dignidade social.

Participarão do seminário, além dos secretários, todos os presidentes de sociedades de economia mista.

Ficarão reunidos durante três dias full time, no Palácio do Governo, fazendo a avaliação do desempenho dos diversos órgãos, procurando detectar as eventuais falhas e estudando as medidas destinadas a efetuar uma correção de rota, onde o leme não vai no rumo certo.

Com isto, o BESC consegue "fechar o cerco", mantendo a sua presença em todos os centros de importância econômica e financeira do País.

Em contrapartida, um substancial

Gustavo Neves

Informação geral

Rendimento pleno

Setores influentes do Governo do Estado não vêem motivo para maiores preocupações com a imagem relativamente discreta (para repetir o sofisma utilizado) do desempenho da ação administrativa governamental no curso destes nove meses de trabalho.

Se é verdade que o Governo ainda não conseguiu produzir junto à opinião pública o impacto de um grande volume de realizações, dizem eles, isto se deve ao fato de ter dedicado grande parte do trabalho até aqui executado "por a casa em ordem", isto é, montar uma estrutura administrativa que atenda as necessidades do Plano de Ação à feição do governante que está no Poder.

A razão para a tranquilidade demonstrada pelos diversos setores do Governo com a performance administrativa do período do Governador Antônio Carlos Konder Reis prende-se à expectativa, que consideram excelente, dos anos futuros, a começar por 1976, quando os primeiros resultados concretos desse trabalho poderão ser mostrados sob a forma de obras e realizações.

Acham até mesmo que a apatia política que se percebe nos meios arenistas em um número elevado de municípios (um sintoma inegavelmente negativo para um Partido que se dispõe a ganhar as eleições) poderá ser superada a partir do momento em que os resultados do desempenho governamental sejam apresentados à opinião pública como fruto do trabalho de um Governo da Arena, cujos objetivos se estendem ao longo do quadriênio com um programa de metas a serem cumpridas uma a uma nos exercícios seguintes.

Em áreas igualmente respeitáveis da Arena estadual reconhece-se que, sob o aspecto político, o Governo também não conseguiu dar todo o seu rendimento, mas que, a exemplo do que ocorre no setor administrativo, as condições de que se cogita para o futuro poderão operar nu danças, inclusive sensibilizar as correntes mais amplas da área partidária e faixas mais largas da opinião pública no seu apelo eleitoral para 1976.

Disto tudo conclui-se que, tanto na administração como na política situacionista, há observadores realistas e objetivos do desempenho governamental para quem, se não está tudo em ouro sobre azul, há plenas condições de, em pouco tempo, acionar todo o potencial existente de modo a extrair do conjunto o máximo do seu rendimento. Sobre a capacidade e o alcance desse rendimento é que repousam as perspectivas mais otimistas.

Cumprimentos

O Governador Antônio Carlos Konder Reis vai sexta-feira à Assembléia Legislativa cumprimentar a Mesa Diretora da Casa e os deputados pela passagem de ano.

É a primeira vez que isso ocorre. Das vezes anteriores, os deputados é que iam ao Palácio.

Trânsito

O fechamento da Rua Felipe Schmidt ao tráfego de veículos, determinado pelo Detran em caráter temporário neste período de movimentação com as compras natalinas, está demonstrando que a medida não pode ser tomada em caráter definitivo antes que se dêem ao trânsito do centro opções concretas e plausíveis de circulação.

O atual esquema do trânsito, comprimido em suas acanhadas e cruzamentos irremovíveis, simplesmente deita por terra qualquer boa intenção de transformar a Felipe Schmidt em boulevard.

O trânsito no centro está um verdadeiro rebu.

Seminário

A Casa Civil do Governo do Estado está articulando um seminário administrativo de todos os órgãos da administração estadual, direta e indireta, que se realizará em meados de janeiro sob a supervisão e direção pessoal do Governador Antônio Carlos Konder Reis.

Participarão do seminário, além dos secretários, todos os presidentes de sociedades de economia mista.

Ficarão reunidos durante três dias full time, no Palácio do Governo, fazendo a avaliação do desempenho dos diversos órgãos, procurando detectar as eventuais falhas e estudando as medidas destinadas a efetuar uma correção de rota, onde o leme não vai no rumo certo.

Besc em Curitiba

Possivelmente em janeiro o BESC instala a sua agência de Curitiba.

Em fevereiro ou março será instalada a de Porto Alegre.

Com isto, o BESC consegue "fechar o cerco", mantendo a sua presença em todos os centros de importância econômica e financeira do País.

Em contrapartida, um substancial

aumento no volume dos depósitos, evitando que a transferência de numerário para os estados vizinhos continue a ser efetuada pela rede bancária alienígena.

Mercado imobiliário

As perspectivas do mercado imobiliário em Florianópolis permanecem excelentes, com cotação em alta.

Recentes pesquisas de mercado acusam um potencial altamente expressivo a ser ainda explorado.

Florianópolis vive hoje o mesmo período de explosão urbana vivido por Porto Alegre e Curitiba há cerca de 15 anos.

É preciso, porém, que a infraestrutura da cidade não fique a reboque do crescimento, como está, mas que caminhe ao lado dele. Se não, não alcança nunca mais.

Candidaturas

O líder do MDB, deputado Murilo Canto, vem sendo apontado como o mais provável candidato da Oposição à sucessão do prefeito Manique Barreto (Arena), de Criciúma.

Em Itajaí, o MDB tem como praticamente definida a candidatura do deputado Delfim Peixoto Filho.

Mas há ainda vários outros deputados opositoristas que tentarão trocar a tribuna parlamentar pela desconfortável mesa de um Executivo municipal.

Frutas

A fruticultura de clima temperado, se continuar no ritmo em que vai, poderá fazer com que dentro de poucos anos a produção catarinense seja suficiente para abastecer todo o mercado nacional.

Atualmente, grande parte (para não dizer a quase totalidade) das frutas de clima temperado aqui consumidas vem da Argentina.

A propósito, há animadoras perspectivas quanto ao futuro do trigo em Santa Catarina. Produto que também importamos em larga escala da Argentina.

De mais para menos

Ao que tudo indica, apareceu a verdade sobre o surpreendente auto-lançamento do deputado Waldir Buzatto como candidato do MDB ao cargo de vice-governador, em 1978.

Versões autorizadas correntes nos meios opositoristas dizem que o Sr. Waldir Buzatto, lançando-se candidato a vice-governador, o que na realidade pretende é reeleger-se deputado estadual, já que sua reeleição está tremendamente ameaçada na sua região eleitoral, com o surgimento de nomes mais expressivos a lhe morderem os calcanhares.

Depois do jogo

O diretor de O ESTADO, jornalista José Matusalém Comelli, compareceu domingo à noite ao jantar oferecido pela Federação Gaúcha de Futebol a personalidades de todo o País, no restaurante do Hotel Piazza San Rafael, em Porto Alegre, após a vitória do Internacional sobre o Cruzeiro.

O Sr. José Matusalém Comelli sentou-se ao lado do técnico da Seleção Brasileira, Osvaldo Brandão, e do jornalista Maurício Sirotski (diretor-presidente da TV Gaúcha, Rádio Gaúcha, Zero Hora, etc.), mas o assunto que predominou mesmo à mesa foi futebol.

O vice-presidente da República, almirante Adalberto Pereira dos Santos, foi o grande homenageado da noite.

Repórteres políticos

Elaine Borges, correspondente de O Estado de São Paulo em Florianópolis, foi eleita ontem presidente do Clube dos Repórteres Políticos de Santa Catarina. Para secretário geral e secretário executivo foram eleitos os jornalistas Vânico Bossle e Antônio Kowalski Sobrinho.

Importante: não houve coquetel.

Confraternização

O juiz do Trabalho Cesar Augusto Guimarães está promovendo a confraternização dos serventuários da Justiça do Trabalho. Uma lista de adesões está aberta na Junta de Conciliação e Julgamento, à rua Rafael Bandeira. O jantar será realizado no Clube do Penhasco, no próximo dia 19, sexta-feira.

O destino

Quem não conhece o ponta de lança Manoel, que está no América do Rio e que já pertenceu ao Internacional, de Porto Alegre?

Quem não tem assistido a excelente performance de Caçapava e Falcão, desse mesmo Internacional?

Quem não se lembra de Lica, o estranho ponta de lança do Avai, cuja especialidade era espantar os pardais dos eucaliptos do Estádio Adolfo Konder, com seus chutes incrivelmente descalibrado?

O que pouca gente sabe é que tanto Manoel, como Falcão e Caçapava estiveram para vir para o Avai, na ocasião em que Lica foi emprestado ao Internacional. Estiveram.

Francelino em Recife estuda a estratégia da Arena

Recife - O presidente nacional da Arena, deputado Francelino Pereira, chegará hoje à noite a Recife para presidir o primeiro encontro regional do partido em Pernambuco, cujo tema versará sobre problemática área metropolitana e reunirá centenas de técnicos e políticos no plenário da Assembléia Legislativa, especialmente arranjado para o evento.

Desta capital, após inaugurar a nova sede da Arena pernambucana, o deputado Francelino Pereira e sua comitiva - incluindo o senador Eurico Resende e o deputado Prisco Viana - viajarão na próxima sexta-feira para João Pessoa onde igualmente manterão encontros com líderes políticos paraibanos.

Na realidade em sua permanência no Recife, o presidente da Arena não se limitará aos contatos formais da longa reunião de 10 horas, com interrupção para o almoço, organizada pelo deputado Aderbal Jurema, que coordena as atividades do diretório local. Ele vai auscultar os membros das duas principais facções arenistas do Estado, sobre quem pesa, indiretamente, as responsabilidades da derrota do senador João Cleophas no pleito de 1974: diz-se que o sexagenário candidato teria muitas chances não fosse a total indiferença e até frieza com que seu nome foi trabalhado.

Observadores comentam que o partido oficial poderá tentar um equilíbrio nas eleições municipais de 1976 - cujos prognósticos indicam uma fragorosa vitória da oposição - se o deputado Francelino Pereira sair do Recife levando pelo menos uma promessa de pacto entre as duas maiores forças eleitorais do Estado - senador Paulo Guerra e o ex-governador Nilo Coelho, com o aval do governador Moura Cavalcanti.

Desse modo, os tradicionais redutos das zonas da Mata, do Agreste e do Sertão, onde todos os esquemas oficiais foram violados em relação ao voto majoritário para o Senado, seriam recuperados pela força daqueles políticos e assim se admitiria a neutralização da avalanche de votos favoráveis ao MDB na área metropolitana, muito embora nada se possa garantir.

Em suas demarches no interior do palácio do Campo das Princesas ou na suíte presidencial do Hotel Miramar, onde ficará hospedado com vista para a praia de Boa Viagem, o presidente da Arena dificilmente perceberá qualquer indício de cisão na Arena pernambucana, iniciada de fato a partir das intrigas domésticas muito frequentes na gestão do ex-governador Eraldo, quando vários secretários de Estado violaram os acordos de cavaleiro, invadindo áreas de ação dos políticos mais antigos.

Decreto de Geisel expulsa do país sacerdote francês

Brasília O sacerdote francês François Jacques Jentel foi expulso do território nacional, por decreto assinado ontem pelo presidente Geisel, feita através de exposição de motivos. O padre estava detido em Fortaleza, após ter entrado no país dia 10. último, como turista.

O Ministério da Justiça distribuiu nota ontem, explicando os motivos que antecederam a expulsão do sacerdote François Jacques Jentel, antes já processado como incurso na lei de Segurança Nacional, e, condenado na primeira instância. O Superior Tribunal Militar considerou o processo de competência da justiça comum, onde se encontra em andamento.

Na ocasião o padre francês se encontrava no Brasil com visto permanente, porém, com sua atuação no país foi considerada nociva, formalizaram o decreto de expulsão, que, chegou a ser entregue pelo então ministro da Justiça ao Presidente da República. Os fatos sucederam-se em 1973, durante o governo do general Médici.

Porém, numerosas gestões foram feitas na época, por autoridades eclesiásticas, determinando que o Presidente da República permitisse que o padre deixasse por sua iniciativa o território brasileiro, pressupondo que o mesmo não retornasse, devido às circunstâncias que o envolveram no Brasil.

Entretanto, dia 10. de dezembro, o padre François Jacques Jentel retornou ao país, agora como turista, e, depois de permanecer alguns dias em Brasília, foi localizado em Fortaleza, onde também foi detido.

Diante das circunstâncias o governo decidiu consumir o ato de expulsão do sacerdote.

A NOTA

Aprovando exposição de motivos que lhe encaminhou o ministro da Justiça, o senhor Presidente da República assinou decreto que expulsa do território nacional o sacerdote François Jacques Jentel, de cidadania francesa.

Anteriormente, Jentel fora processado como incurso na lei de Segurança e, condenado em primeira instância, o Superior Tribunal Militar considerou o processo de competência da justiça comum, onde se acha em andamento.

Todavia, considerada nociva a atuação que desenvolvera no Brasil, onde se encontrava com visto permanente, foi devidamente formalizado o processo de expulsão, chegando o respectivo decreto a ser apresentado, pelo ministro da Justiça, ao senhor Presidente da República.

Contudo, e atendendo a gestões feitas por autoridades eclesiásticas permitiu-se por ordem do senhor Presidente da República, deixasse o alienígena livremente o território nacional, no pressuposto óbvio de a ele não voltar.

Não obstante, a 10. de dezembro corrente, François Jacques Jentel reentrou no país, desta vez como turista, e, depois de permanecer alguns dias em Brasília, foi localizado e afinal detido em Fortaleza. Nessas condições, resolveu o governo consumir o processo de expulsão.

Governo institui a Fundação Rondon

A Fundação Rondon substituirá o Projeto Rondon e terá suas atribuições mais ampliadas e dará maior flexibilidade à atuação de voluntários jovens no processo de desenvolvimento do país.

Brasília - Em ato solene, o Presidente Geisel sancionou, ontem, lei que cria a Fundação Projeto Rondon extinguido o Projeto Rondon, e tem por objetivo motivar a participação voluntária da juventude estudantil no processo de desenvolvimento do país.

Dizendo que a nova lei dará maior flexibilidade ao movimento Rondon, o chefe do governo afirmou que "a chamada realidade dos moços é de extraordinário valor porque o senso da realidade e conjugado com o idealismo de que os moços são dotados é que vai permitir, realmente, produzir o que o país deles espera".

O ministro do Interior, Sr. Rangel Reis, assegurou que em cerca de oito anos, 133 mil universitários participaram

das operações do Projeto Rondon e que constitui meta do governo federal ampliar este número através das operações nacionais e da ação dos "campi" avançados, localizados na Amazônia, Nordeste e Centro-Oeste.

Acentuou o ministro que para atender ao apelo governamental, mais de 100 municípios irão receber universitários do Projeto Rondon, nos próximos meses de janeiro e fevereiro.

Após a assinatura da lei, o Presidente Geisel recebeu de uma universitária, uma placa com os seguintes dizeres: "O Projeto Rondon, em nome do universitário brasileiro agradece a Vossa Excelência a concretização de seus ideais de "integrar para não entregar".

Prieto apresenta projeto sobre a carreira biomédica

São Paulo - Ao encaminhar o projeto de lei que cria o Conselho Federal e os conselhos regionais de biomédicos, o ministro Arnaldo Prieto salientou ontem que a "biomédica, como carreira própria, deve a sua existência ao incoercível desenvolvimento das ciências biológicas relacionadas com a medicina e, consequentemente, da multiplicação de provas técnicas e instrumentos de trabalho complexos e sofisticados, mas imprescindíveis à modernas exigências de pesquisa científica e das práticas de diagnóstico e terapêutica".

Segundo ele, ainda, a medicina oferece duas grandes áreas de atuação: "A primeira, clássica, é a do profissional que conduz o problema médico, seja o caso individual, seja o coletivo - o dente é seu campo. A ele cabe a decisão médica. O desempenho dessa tarefa exige uma formação cultural peculiar, em que o desenvolvimento de certas características epistemológicas como a do conhecimento intuitivo, é de importância fundamental; a segunda cabe organizar e fazer funcionar a complexa maquinaria tecnológica de diagnóstico e terapêutica, que completa o trabalho da primeira área".

REUNIÃO

Salientou ainda o ministro do Trabalho, que o problema central, quanto ao exercício profissional do biomédico, parece residir na necessidade de uma clara definição do campo de competência, na proporção de um elenco de atribuições que caracterize o cupacionalmente a profissão, na divulgação do processo da sua formação e outras medidas que possam ser adotadas para favorecer sua aceitação na equipe de saúde e que evitem conflitos com outros profissionais que atuam nos mesmos campos.

A reunião da próxima sexta-feira ratificará a posição firmada no I Seminário Nacional sobre cursos de ciências biológicas, modalidade médica, com referência ainda aos currículos desses cursos.

MISSA DE 7º DIA

A família de VALDEMAR EGÍDIO DA SILVA, agradece a todos que a confortaram no doloroso transe por que passou e convida parentes e amigos para a Missa de 7o. Dia que será celebrada dia 17 às 19,00 horas na Igreja de Santo Antônio.

Venha falar Inglês conosco

Num curso intensivo de 10 semanas de Inglês nos Estados Unidos.

Se você tem mais de 18 anos de idade e quer aprender a falar Inglês como um Norte-Americano, o YOUTH FOR UNDERSTANDING tem um novo programa para você. Em cooperação com a Universidade do Texas, em Austin, o YOUTH FOR UNDERSTANDING conduzirá um programa que o ensinará a falar Inglês fluentemente, qualquer que seja seu nível atual. O programa começará no dia 7 de Janeiro de 1976 quando nós voaremos até Austin e lá na Universidade do Texas você vai morar e estudar até 16 de Março. Conviverá com estudantes Norte-Americanos e participará de pequenos grupos de estudos, alcançando o melhor nível possível da língua Inglesa. Para maiores informações sobre este fabuloso programa, procure-nos:

Rua Felipe Schmidt n. 27 - Edif. Dias Velho - 10º andar - Sala 1011
Caixa Postal 190 - Fones: 223120 e 223866
88.000 - FLORIANÓPOLIS - SC.



Caixa Econômica Federal leilão JÓIAS E MERCADORIAS

A CAIXA ECONÔMICA FEDERAL - Filial de Santa Catarina, comunica aos interessados que efetuará, no dia 18 do corrente mês, Leilão de JÓIAS E MERCADORIAS, relativo aos contratos vencidos em AGOSTO-SETEMBRO-OUTUBRO/75

Horário: 20,00 horas
Local: Praça XV de Novembro, 30
Exposição: das 9,30 às 16,30 horas, nos dias 17 e 18/12/75.

TRANSPORTADORA

BLUMENAUENSE LTDA.

Com Filial em Florianópolis - SC, desde já agradece a todos os clientes, desejando-lhes um Feliz Natal e próspero Ano Novo.

Endereço: Rua São José, 376 - Estreito.
Fone 44-2937.

ESTADO DE SANTA CATARINA SECRETARIA DOS TRANSPORTES E OBRAS DEPARTAMENTO DE ESTRADAS DE RODAGEM

AVISO

O GRUPO EXECUTIVO DE LICITAÇÕES (GEL) DO DEPARTAMENTO DE ESTRADAS DE RODAGEM DE SANTA CATARINA, por seu presidente leva ao conhecimento dos interessados, que se acha aberta a CONCORRÊNCIA PÚBLICA - EDITAL No. 53/75 para a execução de serviços de Terraplenagem, Obras de Arte Correntes e Drenagem, Pavimentação Asfáltica e Serviços Complementares na rodovia SC-411, trecho Brusque - Gaspar numa extensão aproximada de 21,00 km, com prazo de entrega das propostas até as 15,00 horas do dia 30 de dezembro de 1975 no Protocolo Geral do DER/SC., Edifício das Diretorias em Florianópolis.

Outrossim, comunica, que cópias do referido Edital e maiores esclarecimentos serão obtidos junto ao referido GRUPO, GEL., em Florianópolis, 11 de dezembro de 1975

Eng. Civil Osny Berretta
Presidente
Eng. Civil Sérgio R. Beims
Diretor de Construção

Natal Novo Rio. Dinheiro para você comprar o que quiser.



Venha buscar um Natal mais alegre na Novo Rio: dinheiro à vista para você comprar o que quiser, onde desejar e pagar em até 24 meses.

Novo Rio financia uma vida melhor.



GRUPO FINANCEIRO NOVO RIO
BANCO NOVO RIO DE INVESTIMENTOS S.A.
ASSOCIADO AO BANK OF LONDON & SOUTH AMERICA LIMITED
NOVO RIO CRÉDITO, FINANCIAMENTO E INVESTIMENTOS S.A.
NOVO RIO S.A. DISTRIBUIDORA DE TÍTULOS E VALORES MOBILIÁRIOS

Florianópolis: Rua Deodoro, 35/1º
Blumenau: Rua Sete de Setembro, 967 - S/205
Criciúma: Rua Conselheiro João Zanette, 59/1º
LAGES: Rua Correia Pinto, 171



BANCO BRASILEIRO DE DESCONTOS S.A.

Sociedade de Capital Aberto - 461.785 - Acionistas
BALANCETE EM 28 DE NOVEMBRO DE 1975 - MATRIZ E 754 DEPARTAMENTOS

"ATIVO"		"PASSIVO"	
DISPONÍVEL		NÃO EXIGÍVEL	
Caixa e Depósitos no Banco do Brasil, S/A.	396,472,360,53	Capital	1,092,000,000,00
Títulos Federais de Curto Prazos	470,357,381,68	Aumento de Capital	—0—
	866,829,742,21	Reservas e Fundos	787,933,231,33
		1,879,933,231,33	
REALIZÁVEL		EXIGÍVEL	
Empréstimos	14,537,733,287,15	Depósitos:	
Outros Créditos	33,576,064,326,83	À Vista e a Curto Prazo	13,478,811,307,38
Valores e Bens	2,188,718,372,97	À MÉDIO PRAZO:	
	50,302,515,986,95	À Prazo Fixo c/Correção Monetária	736,870,211,14
IMOBILIZADO	1,609,659,742,88		14,215,681,518,52
RESULTADO PENDENTE	1,302,233,591,36	OUTRAS EXIGIBILIDADES	31,746,449,758,77
CONTAS DE COMPENSAÇÃO	61,088,562,905,10	OBRIGAÇÕES ESPECIAIS	4,358,698,876,65
		RESULTADOS PENDENTES	1,880,475,678,13
		CONTAS DE COMPENSAÇÃO	61,088,562,905,10
TOTAL	Cr\$ 115,169,801,968,50	TOTAL	Cr\$ 115,169,801,968,50

C.G.C. no. 60,746,948

MANOEL CABETE - TC. C.R.C. - SP. 36.611

ESTADO DE SANTA CATARINA
SECRETARIA DA EDUCAÇÃO
COMUNICAÇÃO

De ordem, comunico a quem interessar possa, que se acha aberta a Tomada de Preços - EDITAL No. 001/75 - para o fornecimento de MATERIAIS DE DESENHO e EQUIPAMENTOS PARA ESCRITÓRIO.

As propostas serão recebidas até as 10,00 (dez) horas do dia 30 de dezembro do corrente exercício no FEAESC (Fundo de Estímulo e Apoio à Educação do Estado de Santa Catarina) à rua Vidal Ramos Edifício José Daux, 8o. andar, local onde serão fornecidas cópias do referido Edital e prestados maiores esclarecimentos.

Florianópolis, 16 de dezembro de 1975.
Archimedes Napolini Filho
Presidente da Comissão de Licitação e Compras

ESTADO DE SANTA CATARINA
SECRETARIA DA EDUCAÇÃO
COMUNICAÇÃO

De ordem, comunico a quem interessar possa, que se acha aberta a Tomada de Preços - EDITAL No. 002/75 - para o fornecimento de MÁQUINA DE CONTABILIDADE.

As propostas serão recebidas até as 10,00 (dez) horas do dia 30 de dezembro do corrente exercício no FEAESC (Fundo de Estímulo e Apoio à Educação do Estado de Santa Catarina) à rua Vidal Ramos Edifício José Daux, 8o. andar, local onde serão fornecidas cópias do referido Edital e prestados maiores esclarecimentos.

Florianópolis, 16 de dezembro de 1975
Archimedes Napolini Filho
Presidente da Comissão de Licitação e Compras

MISSA DE 30º DIA

ELISA e ELI FAUSTINO DA SILVA, HÉLIO MOREIRA DA SILVEIRA (ETH) e FAMÍLIA convidam parentes e amigos para tomarem parte na Santa Missa de trigésimo dia, que mandam celebrar pelo falecimento de sua querida mãe, sogra e avó

ROSA ALVES FAUSTINO

às 18,30 horas do dia 16 do corrente na Capela do Colégio Catarinense à rua Esteves Júnior, nesta Capital.
Antecipadamente agradecem.

CADASTROS BANCÁRIOS?

V.Sa. encontra dificuldades no preenchimento de Cadastros Bancários e obtenção de Negativas para Financiamentos BNH?

Para a sua tranquilidade, procure a



ETECAL - Escritório Técnico de Contabilidade.

Rua Saldanha Marinho, 24 - Fone 22-5496
Florianópolis - S.C.

Caiu reinado do café na pauta de exportações

A participação do café na pauta de exportações do Brasil será este ano de 10 por cento, o nível mais baixo apresentado desde a terceira década do século XIX, quando o produto iniciou sua escalada em direção à posição de principal artigo brasileiro de comercialização externa. Para 1976 essa participação se reduzirá ainda mais como efeito das geadas e dos baixos níveis de estoques.

Em 1975, a contribuição do café na pauta de exportações brasileiras será 830 milhões de dólares (cerca de Cr\$ 7 bilhões e 470 milhões), e como produto individual ficará abaixo do desempenho da soja e do açúcar.

A menor participação do café na pauta de exportação se dá, porém, apenas em termos relativos e deve ser

mais creditada ao fortalecimento dos outros setores da economia do que ao enfraquecimento do produto em termos absolutos. A constatação desse fato se dá pela simples observação de que embora os volumes (em dólares) de 1964 e de 1965 sejam praticamente iguais, a participação na primeira data sobre o total das exportações brasileiras foi de 53,1%, enquanto este ano não superará os 10 por cento.

INDICADORES

O grau de diversificação da pauta de exportações de um país e a presença, nela, de maior ou menor nível de produtos manufaturados é um dos indicadores que melhor permitem analisar a situação estrutural de sua economia, dado também à composição de suas importações. A importância desses indicadores não pode ser

contestada (embora, evidentemente, o apego exclusivo neles leve a certas distorções) e representa, inclusive, uma das únicas bases para a análise do desenvolvimento econômico industrial em todo o século passado e as três primeiras décadas do atual, antes que um sistema estatístico de âmbito nacional fosse criado para a área econômica.

No que concerne ao século atual pode-se dizer que o Brasil foi um país "café-iro" até por volta de 1950. Neste período a orientação econômica nacional foi quase integralmente orientada no sentido de defesa do setor, pois garantindo-se sua boa colocação no mercado internacional garantia-se também a capacidade nacional de importar. Essa predominância levou a uma série de distorções na economia e

também na política da primeira metade do século, onde o que se colocava em primeiro lugar era o interesse do setor cafeeiro e da oligarquia que existia em torno dele.

INDUSTRIALIZAÇÃO

Na metade do século, porém, o país iniciou sua irreversível arrancada em direção à industrialização. Instrumentos importantes foram constituídos para dar apoio a essa arrancada na década de 50, entre os quais se destacam a criação do Banco Nacional do Desenvolvimento Econômico - BNDE - e a formação de grupos executivo para alguns dos setores mais importantes da indústria. Paralelamente o café mostrava sinais de enfraquecimento. Sua expansão não conseguia mais acompanhar a velocidade de crescimento do Produto Interno Bruto.

Brasilbanque vai ser criado amanhã e Sá é o presidente

Em solenidade a ser presidida pelo ministro Mário Henrique Simonsen na próxima quarta-feira, em Brasília, será criado o Brasilbanque, Investimentos e Participações S/A., em cujas presidência evice-presidência serão empossados os senhores Ângelo Calmon de Sá e Mário Garnero.

Com capital de US\$ 10 milhões (Cr\$ 88 milhões 700 mil), o Banco, formado com capitais privados nacionais, capitais estatais brasileiros e privados norte-americanos, europeus e árabes, terá 40 cotas de US\$ 250 mil (Cr\$ 2 milhões 175 mil), 13 delas subscritas pelo Banco do Brasil BNDE, Caixa Econômica Federal Badesp, bancos privados nacionais e as

outras cotas distribuídas entre outros acionistas, principalmente do exterior, entre os quais se incluem grandes bancos europeus e americanos.

Originário do Seminário Internacional de Investimentos no Brasil, realizado em maio deste ano em Salzburgo, Áustria, o Brasilbanque, Investimentos e Participações S/A já tem prontos cinco projetos para o repasse de recursos, segundo revelou Mário Garnero.

Um será para projeto agropecuário no Nordeste, outro para o setor de minérios, localizado na região Centro Oeste, e um terceiro para a área de fertilizantes. Os dois restantes não são ainda conhecidos.

Comércio paulista pede regime especial do imposto de renda

A Federação e o Centro do Comércio do Estado de São Paulo entregaram aos ministros Reis Velloso, do Planejamento, M. Henrique Simonsen, da Fazenda, e Severo Gomes, da Indústria e Comércio um estudo propondo a adoção de um regime especial do Imposto de Renda para pequenas e médias empresas comerciais.

O trabalho, elaborado pela Assessoria Econômica da FCESP - CCESP, sugere, entre outras medidas, a isenção do pagamento do Imposto de Renda devido para as empresas comerciais cujo faturamento no exercício de 1975 não exceder a Cr\$ 75

mil e também a isenção para as empresas cujo faturamento anual esteja situado entre Cr\$ 75mil e Cr\$ 592 mil, desde que incorporem o valor total do lucro tributável ao seu capital.

"O objetivo principal dessas sugestões" - afirmou o presidente em exercício das duas entidades do comércio de São Paulo, José Edgard Pereira Barreto Filho - "é o de amparar e fortalecer as condições necessárias à sua expansão e a diminuição das dificuldades existentes, principalmente em termos de crédito e capital de giro".

Banco Mundial destina crédito de US\$ 12 milhões ao nordeste

O Banco Mundial anunciou ontem a aprovação de um crédito de 12 milhões de dólares para um projeto de desenvolvimento rural no Brasil.

O plano, que será aplicado no Estado do Rio Grande do Norte, vai beneficiar os pequenos agricultores de uma das zonas mais pobres do país, disseram funcionários do banco.

"O projeto está destinado a fortalecer a capacidade institucional de elaborar, planejar e pôr em prática coordenadamente uma série de medidas para aumentar a renda e o bem-estar dos camponeses", afirma o anú-

cio oficial.

Por outro lado, o Banco "Lloyd'S Internacional" anunciou ontem um empréstimo de cinco milhões de libras esterlinas (equivalente a 10 milhões de dólares) para a companhia hidrelétrica de São Francisco, para a compra de equipamentos na Inglaterra.

O crédito ajudará o financiamento de equipamentos comprados para o projeto hidrelétrico de Paulo Afonso e está avaliado pelo Departamento de Garantias Governamentais para Créditos de Exportação.

Neste

NATAL COLOSSAL

LEMBRAMOS:

ACESSÓRIOS

SÃO TAMBÉM PRESENTES, BEM RECEBIDOS E QUE VALORIZAM O SEU CARRÃO!

TUDO SEM ENTRADA! 1º PAGAMENTO SÓ EM FEVEREIRO!

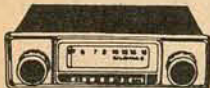

AUTO-RÁDIOS
Mecca, Philips, Nissei e Blaupunkt!
Desde 320,00
ou apenas 31,00 mensais!
GRÁTIS! Antena, acessórios e instalação!

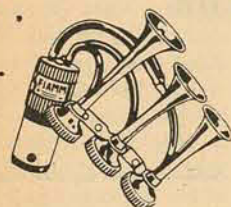

BUZINAS
Italianas, francesas, bi-toques, 2 ou 3 cornetas, Mini Fiam, etc.!
Desde 110,00
Instalação grátis!

ANTENAS DE FIBERGLASS
Longas, coloridas, importadas!
Apenas 70,00

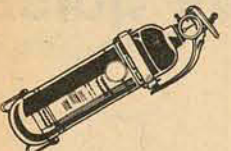

EXTINTORES DE INCÊNDIO
Pó químico, um quilo, com suporte e manômetro!
Apenas 75,00

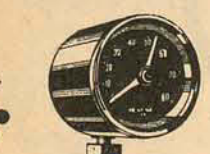

CONTAGIROS IMPORTADOS
2, 4, 6 e 8 cilindros!
Desde 225,00
ou apenas 21,00 mensais!

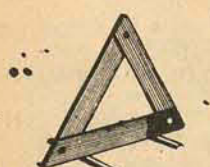

TRIÂNGULO DE LUXO POLIMÁTIC
Apenas 16,00



FITAS GRAVADAS MK-7
Últimos sucessos! Philips, RCA, CBS, Copacabana, RGE, etc.!
Desde 49,80

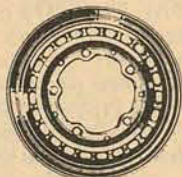

RODAS DE AÇO MANGELS
Cromadas, semi-cromadas, em modelos originais ou esportivos!
Desde 95,00

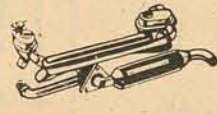

SILENCIOSOS ESPORTIVOS
Kadron, Norja, Norma, Sicap, etc. Para Corcel, VW, Chevette, Opala, etc.!
Desde 59,00



CAPACETES
Formula 1 e Monza! Acolchoados e com visor! Para automobilistas, motoqueiros, lambretistas, etc.!
Desde 180,00

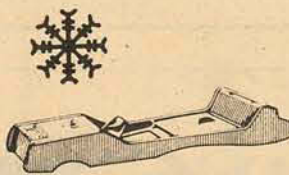

CONSOLES UNIVEL
Com local para rádio e toca-fitas, para VW, Corcel, Opala, etc.!
Desde 125,00

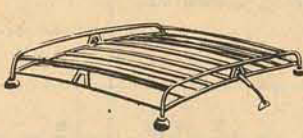

BAGAGEIROS
Para VW, Corcel, Opala, etc.!
Apenas 150,00 ou 15,00 mensais!

AR CONDICIONADO SPRINGER ADMIRAL
Quente e frio!
Garantia: 1 ano!
Apenas 231,00 mensais!

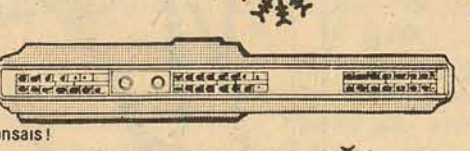

TOCA-FITAS E GRAVADOR STEREO MECCA
Super potente, 10 watts! 12 volts!
Desde 1.500,00
ou apenas 146,00 mensais!
GRÁTIS! Instalação, falantes e caixas acústicas!

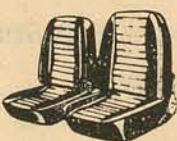

JOGO DE CAPAS PROCAR
A decoração requintada para seu carro!
Desde 350,00
ou apenas 33,00 mensais!

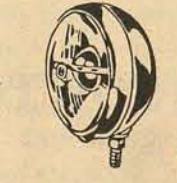

FARÓIS DE NEBLINA
Longo alcance, universal, 12 volts!
Apenas 130,00



VOLANTES ESPORTIVOS
Para VW, Chevette, Corcel, Opala, etc.!
Desde 70,00



TWETERES E FALANTES ESPECIAIS
Truffi, Arlen, Bravox, pesados e super pesados para o seu automóvel!
Desde 35,00

GRÁTIS!

Em todas as compras, leve cupons para o sorteio de **6 VOLKS** e **6 MOTOCAS GARELLI!**

LOJAS HMM
Hermes Macedo S/A

DO RIO GRANDE DO RIO DE JANEIRO
ABERTAS DIARIAMENTE ATÉ 22 HORAS!
AOS SÁBADOS, ATÉ 18 HORAS!

ESTADO DE SANTA CATARINA SECRETARIA DOS TRANSPORTES E OBRAS DEPARTAMENTO DE ESTRADAS DE RODAGEM

AVISO

O GRUPO EXECUTIVO DE LICITAÇÕES (GEL) DO DEPARTAMENTO DE ESTRADAS DE RODAGEM DE SANTA CATARINA, por seu presidente leva ao conhecimento dos interessados, que se acha aberta a CONCORRÊNCIA PÚBLICA - EDITAL 52/75 para a execução de serviços de Terraplenagem, Obras de Arte Correntes e Drenagem, Pavimentação Asfáltica e Serviços Complementares na rodovia SC-463 - trecho BR-282 - Jaborá numa extensão aproximada de 15,00 km, com prazo de entrega das propostas até as 15:00 horas do dia 20 de janeiro de 1976 no Protocolo Geral do DER/SC., Edifício das diretorias em Florianópolis.

Outrossim, comunica, que cópias de referido Edital e maiores esclarecimentos serão obtidos junto ao referido GRUPO.

GEL., em Florianópolis, 11 de dezembro de 1975
Engo. Civil Osny Berretta
presidente
Engo. Civil Sérgio R. Beims
Diretor de Construção



Elias, de C.U., o melhor jogador do campeonato.

Universitário e IEE ganharão estadual de handebol

Tubarão (Sucursal) - Com grande manifestação e a torcida invadindo a quadra após o encerramento da partida, Florianópolis conquistou no último domingo, no ginásio Francisco Salgado, o primeiro título estadual de handebol, na promoção da Federação Catarinense de Handebol. O Clube Universitário da UFSC foi campeão no handebol masculino e a Associação Desportiva do Instituto Estadual de Educação ganhou o título no feminino, ao lado do Olímpico de Blumenau. Para obter o campeonato o Clube Universitário venceu o Olímpico, de Tubarão, na partida decisiva, vencendo por 9x7; enquanto no feminino, as moças do Instituto Estadual de Educação derrotaram o Olímpico, de Blumenau, por 10x8.

Assim sendo, ficou confirmado mais uma vez que o melhor handebol catarinense está na capital, que também tem dois títulos dos Jogos Abertos, no masculino e feminino. Isso evidencia mais uma vez a capacidade do treinador Ivair de Lucca, mesmo dirigindo equipes de clubes diferentes. Em janeiro Ivair vai efetuar um estágio sobre a modalidade na Romênia, a convite da DEF através de convênio com o DED-MEC, devendo trazer para o handebol catarinense ensinamentos benéficos para o futuro deste esporte, que melhor se dinamiza em Santa Catarina.

No feminino, classificaram-se para as finais a AD Insitute Estadual de Educação e Olímpico de Blumenau, no feminino; E Clube Univeristário da UFSC e Olímpico, de Tubarão, no masculino. Na decisão, o IEE conquistou o título ao vencer o Olímpico por 10x8, em partida bastante disputada e que agradou o bom público presente ao ginásio. Blumenau procurou decidir a partida em função de Ingrid, que não conseguiu superar a consistente defesa da capital.

No masculino, o Clube Univeristário da UFSC precisou somente de mais experiência para derrotar o Olímpico, de Tubarão, por 9x7, para obter o título estadual. Tubarão abriu o marcador mas esta vantagem durou por pouco tempo e nem mesmo o inventivo de sua torcida conseguiu confundir o Clube Univeristário. O time da Universidade mais uma vez teve como destaque o baixinho Elias, um jogador técnico e impetuoso, utilizando a sua experiência e velocidade, começou a desmontar o adversário, tornando-se inclusive o artilheiro do certame.

Para o Olímpico, de Tubarão, restou o vice-campeonato, um excelente título para uma equipe, até então, sem nenhuma expressão no âmbito estadual. A presença de um excelente público, que prestigiou a competição, garantiu o êxito do I Campeonato Estadual de Handebol, deixando inclusive, além da satisfação do presidente Heber Lebarbenchon Poeta, uma arrecadação superior a 24 mil cruzeiros nas bilheterias do ginásio Francisco Salgado, no bairro Oficinas.

Caixa Econômica Federal Loteria Esportiva

Resultado provisório do Concurso-teste no. 265, apurado em 15/12/75. Total líquido a ratear Cr\$ 20.979.354,78, 46 apostas ganhadoras com 13 pontos, cabendo a cada uma Cr\$ 456.072,93.

Discriminação de apostas ganhadoras por Estado:

Bahia	1
Brasília	2
Ceará	2
Rio de Janeiro	6
Goias	1
Mato Grosso	1
Minas Gerais	6
Pará	1
Paraná	1
Rio Grande do Sul	2
Santa Catarina	1
São Paulo	22

De acordo com o artigo 17 da Norma Geral dos Concursos de Prognósticos Esportivos, haverá um prazo para apresentar reclamação de 10 dias, a contar de hoje, a qual deverá ser apresentada até o dia 25/12/75.

Não serão aceitas reclamações por via postal.

O número do bilhete vencedor no Estado de Santa Catarina é o seguinte:

COD. REV. 2010077 No. CARTÃO 220544

OBSEVAÇÃO: Para recebimento dos prêmios, os ganhadores deverão aguardar a ratificação ou retificação deste resultado neste jornal.

"Faça hoje suas apostas na Loteria Esportiva. E bem melhor ser apressado e milionário do que perder a chance por esquecimento."

A VENDEDORA DE APARTAMENTOS EM FLORIANÓPOLIS

Vendemos J unto a UNIVERSIDADE - Preço e condições acessíveis - Aptos com quarto, sala, cozinha, área de serviço, WC-Banho. Evite outras despesas.

CENTRO - Edif. Medeiros Filho, Apto com 3 quartos (1 suite), sala de estar e jantar, copa-cozinha, WC social, dep. de empregada, área de serviço, salão de festa, garagem - perto do centro e longe do barulho - aceitamos o seu imóvel.

CENTRO - Edifício Martinho Callado Jr. Apto com 3 quartos (1 suite) com sacadas, WC social, sala de estar e jantar, copa-cozinha, lavabo, área de serviço, dep. de empregada e garagem o melhor apto da Capital - aceitamos o seu imóvel.

ESTREITO - Edifício Luiz Gonzaga Valente - Rua Heitor Blumm, a pto., com 3 quartos, sala, WC social, área de serviço, cozinha, dep. de empregada, garagem - o melhor acabamento por preço acessível.

Temos para venda 2 apartamentos de 1 quarto, vinculados, garantimos a venda imediata do seu imóvel, de preferência Aptos. Entregue-o urgente em nossa firma.

IMOBILIÁRIA PREDIBENS LTDA.
Av. Rio Branco, 142 - Fones: 22 - 6099 - 22 - 6756 e 22 - 0299 - CRECI 25.

CIMENVALE - mineração e cimento vale do itajaí s.a.

CGCMF No. 82989369/0001-33
ASSEMBLÉIA GERAL EXTRAORDINÁRIA
EDITAL DE CONVOCAÇÃO

Ficam os senhores Acionistas da CIMENVALE - Mineração e Cimento Vale do Itajaí S.A., convidados a se reunirem em Assembléia Geral Extraordinária, na sede social da empresa, à Avenida Cônsul Carlos Renaux, no. 113, na Cidade de Brusque, Estado de Santa Catarina, às 10,00 horas do dia 22 de dezembro de 1975, para deliberarem sobre a seguinte

ORDEM DO DIA
1o.) Apreciação da Proposta da Diretoria, com Parecer favorável do Conselho Fiscal no sentido da retificação do deliberado nas Assembléias Gerais Extraordinárias de 10.569 e 15.574 e consequente transformação de 2.500.000 ações do tipo "preferenciais" em 2.500.000 ações do tipo "ordinárias", para posterior subscrição e integralização;

2o.) Transformação do capital social da empresa, passando-o a forma de "capital autorizado", de conformidade com a Lei no. 4.728, de 14 de julho de 1965, mediante a fixação do limite autorizado de capital em Cr\$ 10.000.000,00 (dez milhões de cruzeiros);

3o.) Apreciação da Proposta da Diretoria, com Parecer favorável do Conselho Fiscal, no sentido de bonificação aos senhores Acionistas sobre o montante de Cr\$ 4.500.000,00, correspondente ao capital social subscrito e integralizado até a presente data;

4o.) Apreciação da designação do Diretor MÁRIO JOÃO CANELLA;

5o.) Alterações estatutárias decorrentes;

6o.) Outros assuntos de interesse social.
Brusque (SC), 12 de dezembro de 1975
A DIRETORIA

CAMPING, A BOA VIDA!

UM NOVO E TRANQUILO "RELAX" PARA VOCÊ E TODA A SUA FAMÍLIA!
E É SUPER-ECONÔMICO!

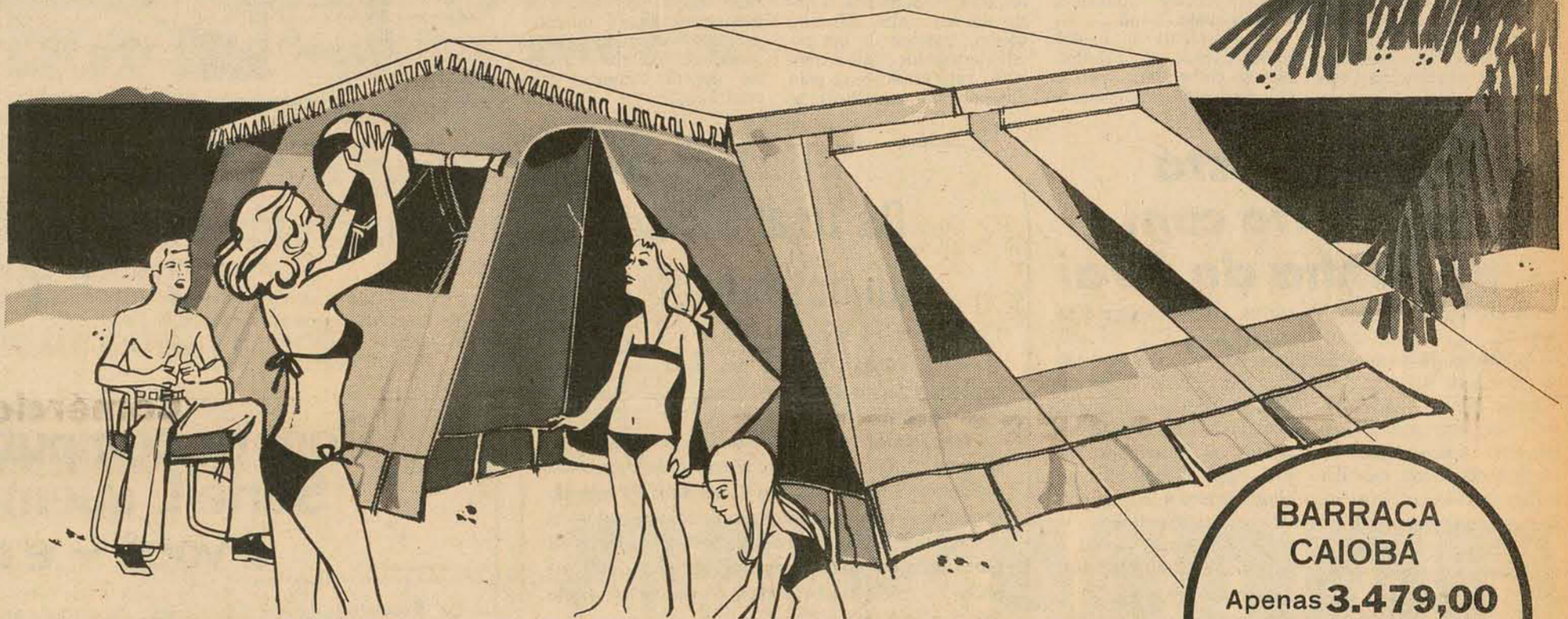

BARRACA BERTIOGA
Com avançê e cozinha!
Apenas 1.689,00
ou 127,00 mensais!

BARRACA OURO PRETO
Apenas 3.183,00
ou 238,00 mensais!

BARRACA MICRO-LEVE
Apenas 772,00
ou 58,00 mensais!

BARRACA BANGALÔ
Com varanda!
Apenas 3.999,00
ou 278,00 mensais!

BARRACA
CAIOBÁ
Apenas 3.479,00
ou 239,00 mensais!

Manga e Caçapava não jogam no Maracanã

Porto Alegre - Só mesmo depois de ser advertido pelos médicos do Internacional para a gravidade de sua contusão é que Manga concordou em ceder seu lugar para o reserva Schneider no jogo de amanhã entre o Internacional e a Seleção do Campeonato Brasileiro.

Com uma distensão no músculo adutor interno da coxa esquerda, sofrida ainda no primeiro tempo do jogo contra o Cruzeiro, mesmosassim Manga pretendia jogar no Maracanã, como já fizera no segundo tempo do jogo decisivo de domingo passado. Mas os médicos advertiram que o rompimento de fibras musculares poderia se agravar com um novo esforço e o goleiro teve que se conformar em ficar fora do time pela primeira vez nos 81 jogos disputados este ano.

O meio campo Caçapava também está ameaçado de não participar do jogo festivo no Maracanã. Ele sofreu uma forte pancada do zagueiro Moraes durante o jogo com o Cruzeiro: está com a perna bastante inchada.

A delegação do Internacional viaja para o Rio às 15h30m de hoje, devendo se encontrar com o técnico Rubens Minelli no Hotel Plaza Copacabana. Minelli chegou ao Rio ontem para participar de um congresso de treinadores.

Caixa Econômica Federa Loteria Esportiva

TESTE No. 263 (Ratificação de resultado)
A CAIXA ECONÔMICA FEDERAL - CEF - comunica que não houve reclamação relativa ao resultado do Concurso-Teste no. 263.

Assim, na forma do que determina o artigo 16, da Norma Geral dos Concursos de Prognósticos Esportivos, fica ratificado, em caráter definitivo o resultado publicado no dia 02/12/75, cujo valor para cada aposta vencedora é de Cr\$ 6.225.377,56 (seis milhões, duzentos e vinte e cinco mil, trezentos e setenta e sete e sete cruzeiros e cinquenta e seis centavos).

"FAÇA HOJE SUAS APOSTAS NA LOTERIA ESPORTIVA. É BEM MELHOR SER APRESSADO E MILIONÁRIO DO QUE PERDER A CHANCE POR ESQUECIMENTO".

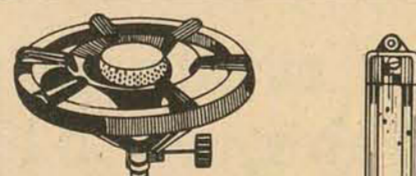

FOGAREIRO PARA CAMPING
Apenas 63,00



LAMPIONETE FLUORESCENTE
A pilhas!
Apenas 179,00

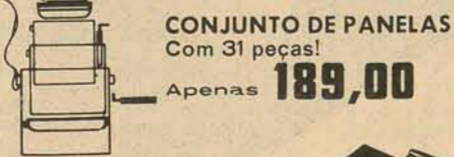

CONJUNTO DE PANEIAS
Com 31 peças!
Apenas 189,00



MESA WEEK-END
4 banquetas!
Apenas 326,00



LAMPEÃO PARA CAMPING
Apenas 75,00



SANITÁRIO PARA CAMPING
Apenas 163,00



GUARDA-SOL
A escolher com 20% de desconto!



RÊDE PARA DESCANSO
A escolher com 20% de desconto!

CAMA CIMBA-COT OU DURAMETAL
Apenas 134,00

Aproveite as vantagens das LOJAS HM no
NATAL COLOSSAL!
TUDO SEM ENTRADA!
1º PAGAMENTO
SÓ EM FEVEREIRO!

Compre todo o seu equipamento para camping e ganhe cupons para o sorteio de
6 VOLKS
e 6 MOTOCAS GARELLI!

LOJAS HM
Hermes Macedo S/A
DO RIO GRANDE AO RIO DE JANEIRO

ABERTAS DIARIAMENTE ATÉ 22 HORAS!
NOS SÁBADOS ATÉ 18 HORAS!



CHURRASQUEIRA WEEK-END
Apenas 319,00

CABANA DE INDIO
Apenas 275,00

GARRAFA TERMOLAR
3 litros!
Apenas 74,00



CADEIRA DOBRÁVEL MONOTUBO
Apenas 94,00

MINI-FOGÃO YANES
Para Liquefator!
Apenas 116,00



MOLINETE SUPER-PAOLI
Apenas 149,00

O Figueirense está de volta

Cheio de novidades. Pinga vai para a Ponte Preta, Caco é o seu substituto, Ortiga anunciou o time para 1976, as renovações de contrato, a compra de Nelson, os empréstimos de Helio Pires, Di e a volta de Dito Cola.

Depois de 20 dias de estada em Salvador na disputa do Torneio Octogonal e um amistoso em Aracaju, a delegação do Figueirense voltou ontem a Florianópolis chegando às 14h30m no Aeroporto Hercílio Luz.

Os jogadores procuraram desencilhar as bagagens e aprotietar carona de alguns torcedores que foram recepcionar a delegação, entre eles uma comissão dos "Águias do Figueirense". Pouco se utilizaram o ônibus a l ugado pelo clube.

Apenas Cláudio Wagner e Pinga não acompanhavam o plantel. Eles ficaram em São Paulo, de onde viajaram imediatamente a Campinas para que Pinga pudesse fazer exames médicos na Ponte Preta, provavelmente seu clube na próxima temporada.

José Mauro Ortiga na chegada não fez nenhum segredo sobre a transação do lateral, afirmando que ele deve ser vendido à Ponte Preta por 150 mil cruzeiros, uma surpresa, sem dúvida, para todos quantos foram ao aeroporto ontem à tarde. Ortiga tinha uma curiosa explicação para justificar a venda de um dos melhores jogadores do time na Copa Brasil 75:

— Queremos mudar a idéia que todos já têm sobre o sistema de jogo do Figueirense. Quem no Brasil inteiro hoje não sabe que contra nossos time basta lançar alguém nas costas do lateral direito?

Para surpresa ainda maior de repórteres e dos poucos torcedores que foram ao aeroporto e cercavam Ortiga no momento, ele anunciou o substituto de Pinga:

— Nós agora temos o Laudares, revelação na Bahia, quando entrou no lugar do Casagrande na lateral esquerda.

Para quem não se lembra, Laudares é o Caco, há muitos meses afastado até mesmo do banco de reservas, mas que foi a Salvador e terminou o torneio como lateral, inclusive marcando um gol "muito bonito contra o Remo", segundo Ortiga.

Ortiga afirmou também que vai eu a pena esta viagem do Figueirense a Salvador:

— Contando hospedagem e alimentação recebemos perto de 150 mil cruzeiros. Mas, na verdade, trouxemos líquido quase 25 mil.

O presidente do Figueirense entende que a campanha do clube no campeonato nacional praticamente

obrigou sua participação no octogonal:

— Não o podíamos ficar fora desse torneio. Se tecnicamente e financeiramente não obtivemos um bom resultado, pelo menos em termos de projeção nacional conseguimos o esperado. Hoje o Figueirense é conhecido em todo o Brasil.

NOVO TIME

O goleiro Rafael e o meia cancha Barga, ambos da Ponte Preta, não serão contratados pelo Figueirense. Segundo Ortiga, porque não mostraram nada de novo "e coisa melhor nós temos aqui mesmo em Santa Catarina".

A surpresa maior, no entanto, ficaria para a revelação mais importante de José Mauro Ortiga ontem à tarde, no aeroporto Hercílio Luz. Ele afirmou com convicção que o time do Figueirense para 1976 será este:

Nilson (ou um goleiro uruguaio que está para ser contratado); Caco, Nelson, Di e Casagrande; Sérgio Lopes, Tonho e Zé Carlos; Marcos, Hélio Pires e Genal.

Sobre o goleiro uruguaio, Ortiga não soube dizer muitas coisas. Nem mesmo o nome do seu clube. Afirmou porém, tratar-se de um excelente jogador e que a transação está sendo feita pelo filho de um conselheiro a-

tualmente em Montevidéu. O zagueiro Di, do Atlético Paranaense, chega hoje ou amanhã, por empréstimo, devendo assinar contrato em seguida. O ponteiro esquerdo Genal pertence ao Colorado do Paraná e seu passe custa 300 mil cruzeiros. Mas Ortiga disse que ainda vai tratar desse assunto com mais calma, obviamente tentando reduzir o preço.

Outra novidade anunciada por Ortiga, é a volta de Dito Cola ao Figueirense. O meia cancha, junto com Hélio Pires, será liberado esta semana pelo Coritiba. E certamente ele deve alterar um pouco o novo time do Figueira anunciado ontem pelo seu presidente.

Além disso Ortiga confirmou a renovação de Sergio Lopes, a compra de Nelson, a renovação de Claudio Wagner e, dependendo de mais alguns acertos, a permanência do técnico:

— Ele prometeu fazer um tratamento com os médicos do Figueirense. Agora mesmo, nesta viagem a Salvador, ele sentiu o que é fazer 3 mil quilômetros de automóvel. Este é um compromisso assumido com o presidente do clube e que ele deverá cumprir, caso contrário...



Caco chegou carregado de presentes e muito alegre



Ontem ele esteve no aeroporto para receber seus ex-companheiros.

Caco vai treinar muito para garantir posição

Caco era um dos jogadores mais alegres na chegada do Figueirense ontem à tarde. Apontado por Ortiga e pelos próprios companheiros como a revelação do octogonal, ele já se prepara para assumir sua nova função no time:

— Acho que me sai bem em Salvador como lateral esquerdo. Eu até marquei um gol, o último do Figueirense este ano, parece. Agora é treinar para disputar a posição com Casagrande, para mim ainda o titular.

Mas Caco não sabia que José Mauro Ortiga já o está indicando como substituto de Pinga, caso este seja mesmo vendido à Ponte Preta de Campinas. O jogador, quando soube pelos repórteres que poderia ser o titular da lateral direita na próxima temporada, riu satisfeito:

— Olha, para mim até é melhor pois é o lado do meu pé bom. Todo mundo sabe que chuto mais com o pé direito. Mas em Salvador eu enganei com os dois pois cheguei a marcar um gol com o esquerdo. E dizem que foi bonito. Mas acho que vou me dar bem. Só preciso um pouco mais de preparo físico para aguentar o vai-e-vem quando necessário. Na Bahia já senti que para jogar nessa posição a gente precisa se mexer bastante.

Toninho viaja hoje para acertar tudo em S. Paulo

Toninho esteve também ontem à tarde no aeroporto Hercílio Luz, acompanhado de Dumense de Paula Ribeiro. Aproveitou a oportunidade para recepcionar seus ex-companheiros de clube e comprar sua passagem para São Paulo. Ao contrário do noticiado por toda a imprensa brasileira, ele não está incluído entre os convocados para a seleção da Caixa Econômica Federal:

— Eu telefonei hoje (ontem) de manhã para a CBD e um funcionário me informou que devo estar no Rio para receber 10 mil cruzeiros de prêmio como jogador revelação e um Chevette oferecido por um jornal paulista. Esse funcionário me disse também que eu não estava incluído na relação dos convocados.

Por isso Toninho vai hoje às 12h50 para São Paulo, onde à tarde assina contrato com o Palmeiras. Dumense viaja pela manhã, levando a rescisão de Toninho com o Figueirense, e para receber os 60 mil cruzeiros referentes à liberação do jogador antes do término do seu contrato. Depois de acertar tudo com o Palmeiras, Toninho viaja para o Rio, assiste o jogo de amanhã no Maracanã e quinta à noite participa de um jantar no clube Monte Líbano, quando os jogadores receberão seus prêmios.

Salum está satisfeito com campanha do Avai

João Salum anda indo mais do que antes, muito mais. Ele diz que tem suas razões: "Tenho que dar risada mesmo, pois este ano o Avai disputou cinco títulos e conquistou todos, sem dar colher de chá para ninguém, nem para o Figueirense".

Fez questão, o presidente da Avai, contando pelos dedos, de enumerar os títulos conquistados: "É ma pena que terminou o ano, pois iríamos conseguir mais alguns. Nosso primeiro título foi o do Torneio Internacional de Verão, que participei também o Figueirense, além do Defensor. Depois conseguimos o título do quadrangular, no qual participei, além do Figueirense, o Atlético do Paraná e o Pinheiros. Nesta oportunidade, ganhamos o troféu Câmara Municipal. Conseguimos ainda, além do estadual e do incentivo, o título do quadrangular em Concórdia, em que participaram o Juventude de Lindóia, o Guacurus e o Sadia. Nem mesmo o Santos, no tempo de Pelé con seguiu tantos títulos em tão pouco tempo".

A empolgação e repetição dos títulos, sempre em voz alta, fez com que em poucos minutos, fosse formada uma "rodinha" com muitos torcedores, diretores e jogadores. Na conversa, saiu detudo e, logicamente, Salum lembrou o nome do Figueirense.

— Fale quem quiser, mas se felizmente para Santa Catarina, ainda existe o Avai, seu verdadeiro campeão. Recebemos muitos convites para jogarmos fora de Santa Catarina, mas recusamos. Preferimos ficar por aqui e prestigiar nossa torcida. O Figueirense foi para a Bahia, e então eu pergunto? Fazer o que? O que foi que conseguimos? — Nada. Apenas destruiu o nome que tinha construído durante o brasileiro. Foi um fiasco. Nós ficamos por aqui jogando contra Chapecoense, Palmeiras e Hercílio Luz e conseguimos mais dinheiro que o Figueirense no Torneio da Fome em Salvador. Me lembro que numa rodada dupla, com Santos, Bahia e Coritiba a renda foi de Cr\$ 16 mil. No dia seguinte, o Avai jogou

contra a Chapecoense e faturou quase Cr\$ 15 mil. Portanto, é lógico que fizemos um negócio muito melhor e faturamos muito mais, inclusive conquistando títulos. O Figueirense viajou, não conquistou nenhum caneco e acabou com o bom nome que tinha.

Das conversas vieram as gozações e Salum, muito entusiasmado chegou até a se esquecer de fechar sua loja. Sua única preocupação, apesar da euforia, foi advertir o repórter: "Olha lá. Não vai escrever nada disso que nós conversamos, caso contrário, o pessoal do lado de lá vai ficar bravo".

Os finalistas do octogonal

Os classificados para a fase final do Torneio Octogonal foram Atlético e Vasco, pelo Grupo I, e Santos e Vitória pelo Grupo II.

Beneficiados com o resultado do sorteio que apontou o Figueirense como vencedor do jogo contra o Coritiba, interrompido aos 15 minutos do segundo tempo por falta de energia no estádio, o Vitória enfrenta hoje à noite na Fonte Nova o Vasco da Gama. Esta é a partida principal da rodada dupla que reúne os finalistas do torneio. Na preliminar jogam Santos e Atlético de Minas Gerais.

O Vasco será dirigido pelo preparador físico Helio Viggio, e terá Mazaropi no gol porque Andrada está machucado. Mário Travaglini está no Rio para dirigir a seleção que vai enfrentar o Internacional no Maracanã.

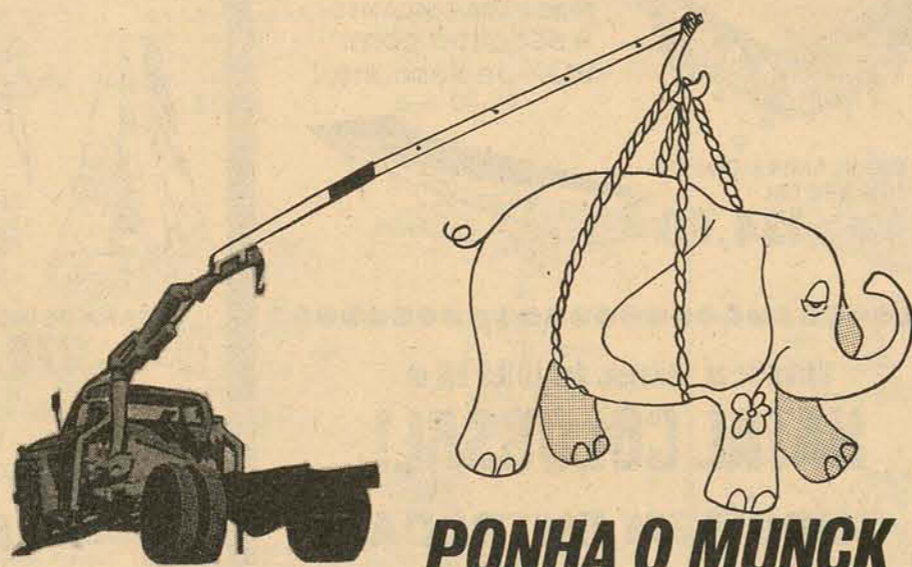

PONHA O MUNCK A TRABALHAR PARA VOCÊ
Ele é forte, rápido e o seu aluguel/hora é tremendamente em conta.



Ligue para a Segel sem compromisso.



SEGEL
Serviços gerais de eletricidade

Rua Jerônimo Coelho, 359 - Conj. 22 - Fones (0482) 22-0937 e 22-4880
88.000 - Florianópolis - S.C.

magna



Seis da tarde. A vida administrativa de sua empresa vai dormir tranqüila nas gavetas até amanhã. E quem perde o sono é você.

Pedidos esperando faturamento. Expedição à espera das faturas. Controle de estoques, controles de vendas atrasados. Todo mês, a folha de pagamento demora ou exige horas extras. E as contas correntes? E a contabilidade geral? E as informações que você pediu e não recebeu? E difícil ganhar dinheiro nessa base.

Com os computadores Burroughs Série L quem dorme tranqüilo é você — e não os papéis.

Os computadores da Série L são de pequenas dimensões, capazes de resolver qualquer problema de grandes dimensões: folhas de pagamento, estoques, contabilidade geral, contas correntes, faturamento, controle de vendas. Podem fazer tudo isso e algo mais no comércio, na indústria, nos órgãos do

governo, nos bancos, companhias de investimentos, financeiras e de seguros. Você pode comprar os computadores acessíveis da Série L para dinamizar a administração e fornecer dados para as suas decisões. Com a Série L você vai saber muito mais sobre a sua empresa. E muito mais depressa.

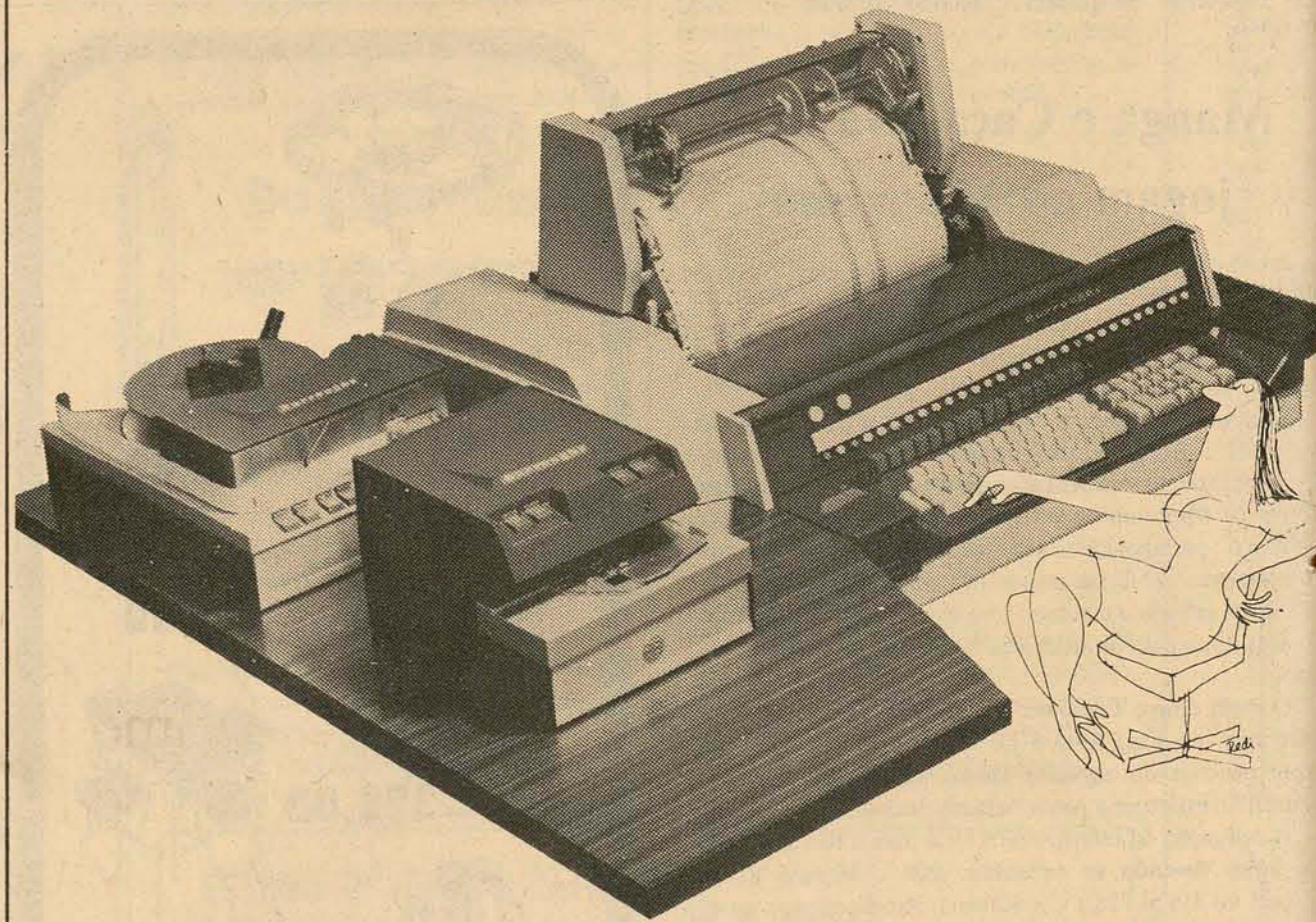

Filiais e Assistência Técnica em todo o Brasil

B Computadores
Burroughs Série L
simplificam

EM FLORIANÓPOLIS — Av. Mauro Ramos, n.º 108
Tels.: 22-1191 e 22-5191

EM BLUMENAU — Rua Caetano Deeke, n.º 20 — 6.º andar
Tels.: 22-0611, 22-3279 e 22-4279

À BURROUGHS ELETRÔNICA
Caixa Postal 1410, Rio de Janeiro, GB.

Gostaria de conhecer melhor o Computador Série L. E saber o que ele pode fazer pela minha empresa. Mandem um Representante de alto nível conversar comigo. OE

NOME _____

ENDEREÇO _____

_____ TEL. _____

CIDADE _____

ESTADO _____

EMPRESA _____

CARGO _____

NOME DA SECRETARIA _____

SC é o maior produtor de cebola

O município de Alfredo Wagner, situado no Planalto Catarinense, possui a maior produção de cebolas do país, considerado a área de cultivo ou seja, maior quantidade em menos terra. É a base da economia do município ocupando 1.300 hectares plantados com uma produção anual de 13.000 toneladas.

O tipo de terreno - os minifúndios, o clima e a qualidade do solo, dão condições ao agricultor de arrear anualmente Cr\$ 22.500,00 proporcionando com este lucro melhores condições de vida ao plantador e consequentemente riqueza à região.

Cada agricultor produz em média 10.000 kg por hectare, atingindo com o uso de técnicas racionais até 18.000 kg, destacando-se a quantidade do produto. São 900 famílias que se dedicam a esse tipo de plantação.

O custo de um hectare plantado de cebola para cada agricultor, incluindo adubação, mão-de-obra, etc., ultrapassa a Cr\$ 4.500,00.

A tradição e a falta de cultura tem se constituído em sérios obstáculos para a mecanização da agricultura; métodos empíricos como as queimadas são largamente usados.

Recentemente, com a assistência da ACARESC, medidas estão sendo tomadas, estabelecendo-se as plantações traçadas em linha reta, que proporcionam mais mudas por hectare e adequado uso de fertilizantes. Tem se procurado desenvolver esta produção.

A melhoria das variedades, as sementes selecionadas, o combate à pragas e doenças, a rotação de culturas, a conservação do solo e o tratamento dos canteiros com Brometo de Mtila, estão incluídos nos projetos da ACARESC.

As variedades plantadas são as chamadas "pera baía" e "peri forme", espécies estas constituídas de bulbos com umidade e turgeências normais pesando de 100g em média, chegando às vezes a atingir 800g. Porém, quanto menor o seu tamanho, maior será a sua aceitação no mercado consumidor, por serem mais facilmente conserváveis.

MEIOS DE PRODUÇÃO
A semeadura é realizada nos meses de março a abril, nas "sementeiras", sendo que em julho e agosto são transplantadas e o período da colheita se dá de dezembro a fevereiro.

As sementes consumidas são na sua maioria colhidas pelos próprios agricultores, possuindo um poder germinativo muito baixo. Na época da colheita, quando o preço fica entre Cr\$ 0,90 a Cr\$ 2,00 o produto é considerado sem preço e quando ultrapassa Cr\$ 2,00 a safra é considerada boa.

MERCADO CONSUMIDOR
São Paulo e Rio de Janeiro são os maiores centros consumidores e para onde toda produção é escoada. Nestes centros urbanos a seleção e o empacotamento encarecem muito o produto, favorecendo somente ao intermediário que vende a cebola em outros mercados e desfavorecendo ao produtor. A grande distância, a precariedade das estradas, a falta de uma estrutura cooperativista e o elevado preço da gasolina são os principais problemas quanto a comercialização.

COMERCIALIZAÇÃO
O escoamento da produção é feito via Lages a Florianópolis, alcançando a BR-101 e dirigindo-se aos centros consumidores, durante os meses de colheita prolongando-se até abril.

Não existe uma estrutura concreta de comercialização, sendo efetuada apenas por particulares, tornando o preço do produto nem sempre compensador. Isto se acentua mais nos anos em que as safras são abundantes.

A falta de organização e união dos próprios agricultores impedem a busca de melhores mercados e preços. Disto decorre uma certa exploração por parte daquele que compra - o chamado intermediário - e paga pelo produto o que achar conveniente forçando assim o colono a vendê-lo, caso não queira perdê-lo, por ser altamente perecível.

A produção do ano passado ultrapassou em qualidade e quantidade a deste ano, isto explicado pelas chuvas constantes, e pelo ataque das doenças e pragas sem o devido combate. Segundo dados não oficiais a maior produção registrada seria a do ano de 1973, sendo as localidades de Picadas e Caeté os maiores produtores. Estas regiões são de colonização alemã sendo o homem do campo rude, modesto, porém trabalhador.

Outra cultura muito difundida é o fumo por oferecer preço e mercado garantido (Souza Cruz). Prevê-se que com a construção da BR-282 melhores condições se estabeleçam para a comercialização do produto.

FGTS: a correção monetária, que era anual, agora vai ser feita de 3 em 3 meses.

Os juros e a correção monetária que eram creditados anualmente nas contas dos optantes do FGTS no dia 31 de dezembro, agora serão creditados quatro vezes ao ano.

Esta é uma notícia muito importante para a defesa do patrimônio de todos os trabalhadores optantes do FGTS.

Preste bem atenção: no dia 31 de dezembro de 1975 vai ser corrigido o saldo do FGTS de 31 de dezembro de 1974. É a correção anual.

MARÇO JUNHO SETEMBRO DEZEMBRO

Mas daí pra frente, tudo vai ser diferente. Assim, já no dia 31 de março de 1976 o saldo do FGTS de 31 de dezembro de 1975 estará sendo corrigido. É a correção trimestral.

Naturalmente, o que é válido para o primeiro trimestre é também para os outros três. Assim, você só deve movimentar o Fundo após 30 de junho, ou 30 de setembro, ou 31 de dezembro. Deve sempre esperar pela correção trimestral.

Se você está comprando casa própria pelo Sistema Financeiro da Habitação, ou está enquadrado em qualquer outra hipótese que permita a movimentação do Fundo, tenha isto sempre em mente.

A correção trimestral só vai trazer vantagens para você. Feliz ano novo.

MINISTÉRIO DO INTERIOR
BNH
BANCO NACIONAL DA HABITAÇÃO

CÂMBIO
EXPORTAÇÃO - IMPORTAÇÃO
R. DE QUEIROZ S.A.
Felipe Schmidt, 58 - conj. 306
Tel. 22-4870 e 22-5871
Florianópolis



Casas HUDDERSFIELD Tecidos S.A.

OFERECE À POPULAÇÃO DE FLORIANÓPOLIS, O MAIOR E MELHOR ESTOQUE DE TECIDOS PARA VERÃO.

VENHA CONSTATAR PESSOALMENTE NOSSAS EXCEPCIONAIS OFERTAS DE QUALIDADE, COM PREÇO DE LANÇAMENTO

VENDAS PARA PAGAMENTO EM 5 VEZES, SEM ACRÉSCIMO

CASAS HUDDERSFIELD - DIFÍCIL DE PRO-
NUNCIAR - FACIL DE ENCONTRAR

No endereço nobre da cidade:
Felipe Schmidt, 2
aberta até as 22,00 horas

Câmara encerra hoje trabalho deste ano

Blumenau (Sucursal) - A Câmara de Vereadores de Blumenau encerrará hoje à noite impreterivelmente, suas sessões plenárias de 1975, entrando em recesso até o mês de fevereiro, quando o Legislativo reiniciará suas atividades normais, segundo informações do presidente da Casa, vereador Aldir Thonsem.

Na sessão de hoje, todos os projetos pendentes serão apreciados e votados, a fim de que nenhum deles fique em pauta para o próximo ano. Segundo Thonsem, o Legislativo inicia suas atividades, a partir das 20 horas, com sua sessão ordinária de todas as terças-feiras; esgotado o tempo regimental da sessão, outras tantas serão realizadas até que todos os assuntos tenham recebido o tratamento competente. Em vista do volume de projetos a serem apreciados, é

certo que pelo menos duas sessões extraordinárias serão realizadas.

Na última sessão do ano, o presidente Aldir Thonsem deverá fazer um discurso de agradecimento aos vereadores de ambas as bancadas "pela colabo ração recebida durante o período legislativo deste ano, no sentido de que houvesse um perfeito entrosamento entre todos, objetivando um bom entendimento na apreciação das matérias que tramitaram nesta Casa". Por outro lado, apesar do recesso legislativo, os demais setores da Câmara de Vereadores continuarão funcionando normalmente até o final deste mês, quando o s servidos do Legislativo entrarão em período de férias regulamentares.

Movimento no comércio de Itajaí triplica este ano

Itajaí (Sucursal) - O movimento das lojas comerciais de Itajaí triplicou em relação ao ano passado, e a maioria das pessoas está dando preferência na aquisição de perfumes, jóias e roupas. Esta é a conclusão a que chegou uma pesquisa realizada durante os dias que antecederam ao Natal, salientando ainda que a grande afluência do público às lojas é justificada pelas facilidades de crédito oferecidas, alguns com planos de até 36 meses de pagamento. O brinquedo mais vendido em algumas casas especializadas, é a metralhadora, uma perfeita imitação real.

Nesta semana, várias lojas comerciais estarão ornamentando suas vitrines nos departamentos especializados em brinquedos. Nos supermercados, os artigos mais procurados são os de plásticos, cujos preços são mais acessíveis e de tamanho menor facilitando o transporte. No entanto, as vendas nestes locais são mínimas pelo fato de o preço ser à vista e de existirem ofertas mais tentadoras em outros locais.

Os preços variam de loja para loja, dependendo da qualidade e preferência, e em algumas delas pode-se adquirir brinquedos com apenas Cr\$ 1,00 de entrada como: telégrafos tanto para montar aviões ou cidades e o tradicional "caminhão" com caçamba de plástico, cujo acabamento se assemelha aos modelos reais.

Em outra faixa, estão os brinquedos mais sofisticados como os jogos eletrônicos complexos, e cujo preço gira em torno de Cr\$ 318,00. Os mini-computadores, ginkanas e outros estão também na mesma proporção.

O Departamento de Turismo Municipal, em colaboração com o Clube de Diretores Lojistas, irá instalar nas ruas da cidade lâmpadas coloridas, em tons de azul, vermelho, amarelo "se constituindo numa novidade que irá atrair muitos visitantes".

As firmas Hermes Macedo, Prosdócimo, Hiper Mercado, Casas Pernambucanas e a Igreja Santíssimo Sacramento, já concluíram suas ornamentações.

A prefeitura-municipal informou que no próximo sábado, estarão concluídas as ornamentações em diversas ruas da cidade e nos bairros.

CHAPECÓ INTEGRA O SISTEMA DDD DA TELESC

A TELESC ativou no último domingo a central telefônica de Chapecó, do tipo ARF-102, da Erickson. A nova central tem capacidade para 2.000 terminais telefônicos, em substituição aos 300 terminais lá existentes.

O novo equipamento está integrado, via microondas, com a central de trânsito de Lages com a possibilidade de discagem direta à distância e já programada para o sistema DDI - Discagem Direta Internacional - , cujos testes serão feitos dentro em breve com a Embratel. O código do DDD de Chapecó é 0497.

PALHOÇA

No dia 11 de dezembro a Telesc também ativou a Central Telefônica da cidade de Palhoça, com a capacidade de 250 terminais. Os assinantes de Palhoça a partir de agora poderão discar diretamente para Florianópolis sem o auxílio da telefonista. As chamadas de Palhoça ao Sistema Nacional e às outras cidades do Estado servidas com DDD não pertencentes a área de numeração fechada de Florianópolis serão efetuadas via mesa interurbana através do número 101. Para o DDD entrante em Palhoça será usado o código de Florianópolis - 0482, seguido do número do assinante-mais o número extra "1".

O DDD de Florianópolis para Palhoça será feito mediante a discagem somente do número do assinante.

MOB-LAR MOSTRA COMO SE EXPANDIU EM APENAS 5 ANOS DE ATIVIDADES

A MOB-LAR LTDA comemorou seus cinco anos de atividades, com uma churrascada em que estiveram presentes seus diretores Antônio da Silva Medeiros e Arcanjo da Silva Medeiros, todos os operários, o Dr. Onorato Pereira Neto e o Dr. Manoel Correia, Gerente da Besc Financeira. Antes, porém, foi celebrada uma missa nas dependências da empresa, pelo Frei Junipero Beier.

Considerada hoje uma das maiores empresas no ramo da fabricação de armários embutidos, a MOB-LAR destaca-se pela eficiência de seus trabalhos, principalmente no acabamento dos móveis. É dotada de equipamentos sofisticados à fabricação dos móveis e, segundo seus diretores, a tendência é expandir-se cada vez mais para atender às necessidades do mercado consumidor.

Há cinco anos, Antônio da Silva Medeiros e Arcanjo da Silva Medeiros iniciavam o empreendimento com apenas dois operários. À proporção em que seus produtos iam sendo procurados pelo florianopolitano e apontados como os melhores do ramo, a empresa foi se agigantando, até atingir o objetivo: uma indústria de peso que contribui ao fortalecimento da economia da região da Grande Florianópolis.

O lançamento de novos padrões de móveis coloca também a MOB-LAR numa posição de privilégio. Constantemente a empresa apresenta a seus fregueses novos modelos de móveis artísticos, o que a coloca num processo de evolução contínua.

Além disso, os modelos apresentados pelo próprio freguês também são bem aceitos pela empresa. Como pede o freguês, a MOB-LAR elabora o projeto e executa.

Diante de tudo isso, não foi sem motivo que em apenas cinco anos a MOB-LAR alcançou uma posição privilegiada no contexto econômico de Florianópolis. Agora, seus diretores já estão dispostos a ampliar as instalações da fábrica para atender às necessidades do mercado consumidor. E já no próximo ano, a empresa começará a ser ampliada, ganhando uma nova dimensão, com mais equipamentos e mão-de-obra.

Com quarenta operários, a MOB-LAR pro-



Os 5 anos da empresa foram lembrados durante uma missa celebrada em suas instalações.

duz o suficiente para atender a uma grande parte da população da Grande Florianópolis. Há épocas, todavia, que o excesso de serviço obriga a empresa a aumentar o ritmo de produção. Isto é decorrente da eficiência do trabalho que executa.

Na churrascada, a confraternização entre dirigentes e operários foi um exemplo de que a MOB-LAR já adquiriu uma nova filosofia de trabalho. A dedicação ao trabalho e o relaciona-

mento com os proprietários caracterizam a participação dos operários no desenvolvimento da empresa.

Instalada à rua Abel Capela, em Coqueiros, a MOB-LAR aceita pedidos de orçamento. Basta comunicar-se com o setor de vendas, onde se pode observar os vários modelos de móveis artísticos que a empresa pode fabricar. E o mais importante de tudo isso é que os preços são muito acessíveis. Comprar um armário embutido

ou outros móveis na MOB-LAR não é difícil. Basta olhar seu sistema de fabricação e venda e pronto.

Hoje em dia, o importante é a linha de fabricação, levando-se em conta que o acabamento dos móveis é um dos fatores que põem a empresa em evidência. E a MOB-LAR sempre tem preservado sua linha, a que a transformou hoje numa grande empresa, disposto a oferecer o melhor ao catarinense.

NÊSTE NATAL, VAMOS ENFEITAR A CIDADE

Decore seu jardim, seu edifício, sua rua.

A Prefeitura Municipal de Florianópolis vai escolher as melhores decorações, e premia-las. Participe.

Informações na Diretur

Índios do Oeste vão a Brasília pedir à Funai mais proteção

Xanxerê (Sucursal de Chapecó) "Estou aqui com meus irmãos de raça das tribos de todo o Brasil. Resolvemos embarcar para Brasília e falar diretamente com o nosso Presidente e solicitar providências para amparo do índio que vem sendo explorado pelo homem civilizado". A revelação é do cacique Francisco Luiz dos Santos, da tribo de Mangueirinha de Coronel Vívica, Estado do Paraná, que juntamente com outros nove caciques das tribos de Nonoai-RS, Iraf-RS, Mangueirinha-PR e Xanxerê-SC, pertencentes às tribos Kaingang e Terena, seguiram para Brasília a fim de manterem contato com o Presidente da Funai, Ismarth Araújo, levando-lhes suas preocupações pela invasão das terras indígenas pelos homens brancos.

— Combinamos fazer esta caravana — prossegue — e vamos nos dirigir ao Presidente da Funai, nosso verdadeiro chefe e pai, buscar seu apoio para nos defender. Primeiro de tudo vamos a ele e depois, já estamos combinados, vamos agir. A exploração dentro da reserva indígena é muito grande e estamos sujeitos a ficar sem terra. Ao todo somos 15 mil índios e estamos dispostos a defender o que é nosso, concluiu o cacique Francisco Luiz dos Santos.

Em Brasília, os índios do Sul irão se reunir com os caciques da tribo Bororo, de Mato Grosso. A viagem até Brasília, é custeada pelos bispos de Palmas, Chapecó: Frederico Wespahlen, a quem os caciques recorrem pedindo ajuda. Na capital Federal, ficarão hospedados na Casa do Índio, mantida pela Funai.

Para o Cacique Avelino Alípio, da reserva de Chapecozinho, "a viagem tem por

finalidade mostrar o Presidente das Funai, os abusos que fazem contra o índio. Já fizeram reportagem dizendo que se o branco sair das terras indígenas, o índio vai morrer de fome. Isso é uma grande mentira, e é por isso que nós vamos falar com o Presidente. Vamos explicar a ele que o índio nada recebe do branco. É o branco que explora o índio. É só desocupando nossas terras que o índio viverá tranquilo e sem problemas. Até agora o branco falou e defendeu seu interesse. Agora é a vez do índio falar e agir. Queremos nossas terras desocupadas, nem que seja à força bruta. O índio tem capacidade e inteligência, pode trabalhar e viver sem a presença do intruso. É isso que os índios querem".

Com relação à campanha o que se faz na região, dizendo que o índio é "um pobre coitado que vive comendo pelas mãos dos intrusos", diz o cacique Alípio, que "isso é ridículo", ressaltando que a "verdade está do outro lado. Quem come e ganha muito dinheiro explorando os índios, são os brancos, que não oferecem nada para o índio, só tiram, e depois ainda ocupam jornais e rádios para dizer que estão nos ajudando".

Outra reclamação do cacique Alípio é com relação à mata que foi derrubada pelo branco com objetivo de aproveitar a madeira para fins lucrativos, extinguindo a caça e tornando os rios desertos.

— Esta devastação, leva o índio a comer carne uma vez por semana, tornando-o muito fraco. Nem sempre temos dinheiro para comprar carne nos açouques. Enfraquecidos por falta de alimentos, os índios produzem menos e são mais sensíveis às doenças".



Os índios querem proteção contra os invasores.

O índio "Fokei" da reserva de Chapecozinho diz que "é preciso fazer uma operação limpeza na área indígena, acabando com as mentiras dos intrusos e evitar que nós fiquemos sem terras".

— Do jeito que a coisa está, não podemos nem sair nas ruas, para fazer compras. As ameaças dos brancos são diárias, com espancamentos e outras piores. O índio nunca provoca briga. Por isso o branco se aproveita. Mas agora acabou, vamos defender o que é nosso, nem que seja a pau".

O índio "Fokei", cujo nome brasileiro é Vicente Fernando, afirma que "esta atitude é necessária porque os abusos são demais. Até o chefe do Posto (Franquelin Mader) já está ameaçado de

morte pelos brancos. Quando o índio apanha, tudo fica como está, mas quando é a vez do branco, então vem a polícia, as perseguições. Não dá para aguentar mais. Queremos: falar com o presidente, e receber minha área limpa".

O Capitão Bananeira, Angelo Garcia, da tribo de Nonoai-RS, afirma que sua reserva não possui mais espaço para abrigar os indígenas devido a invasão dos brancos. "São mais de 700 índios que já deixaram a reserva em busca de novas terras. Os intrusos tomaram conta de tudo. O dia em que os brancos deixarem nossas terras, procurarei reunir novamente a família indígena e colocar as crianças na escola".

A comitiva indígena também deverá ser recebida pelo Presidente da Funai, no próximo dia 20.

Aqui está a solução para os seus problemas de administração, contabilidade e coleta de dados: Olivetti Audit 5.

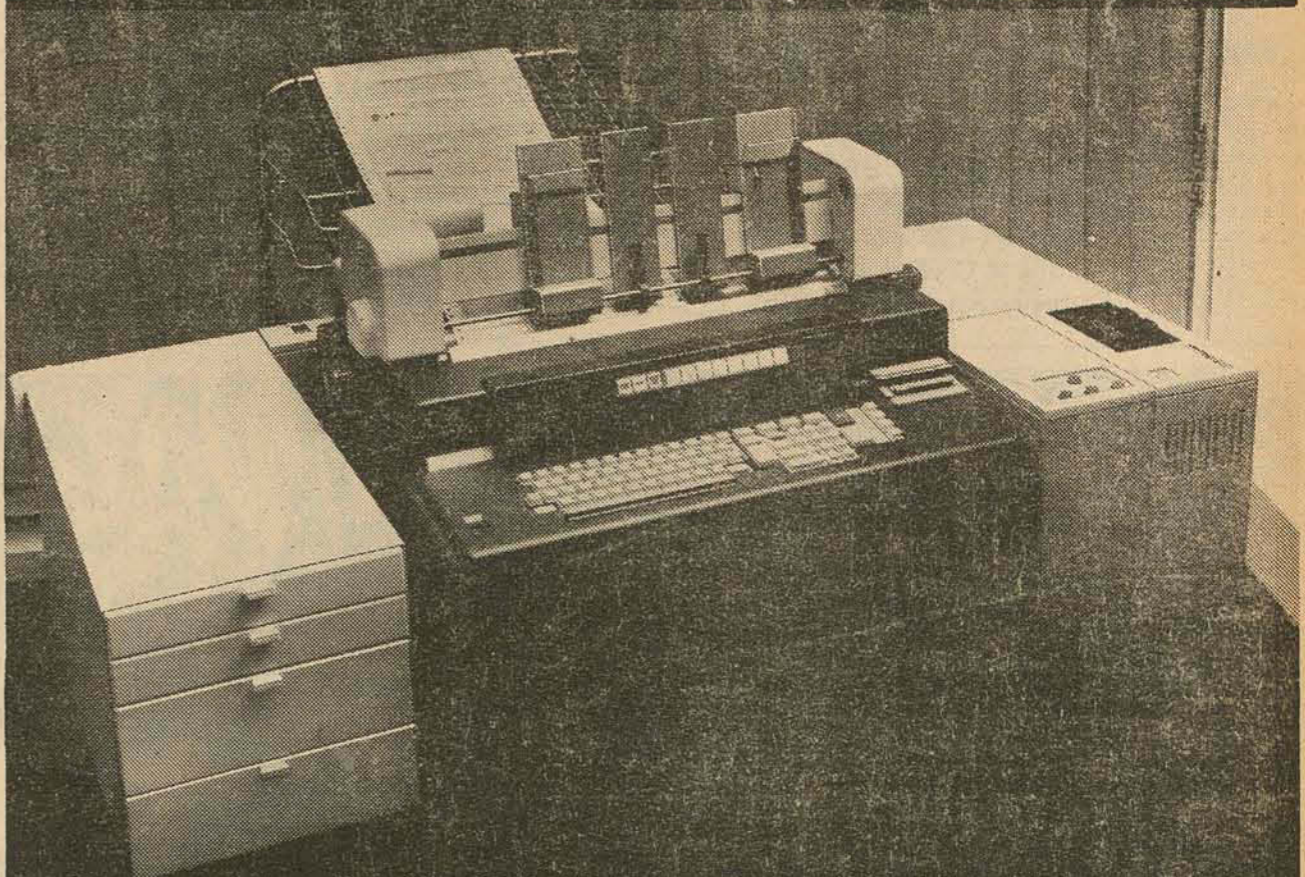

O sistema eletrônico modular Olivetti Audit 5 foi criado para resolver problemas contábeis, administrativos, gerenciais e de coleta de dados de qualquer empresa. Sempre com o máximo de rapidez e o mínimo de mão-de-obra.

Seus critérios de modularidade são tão avançados que permitem dimensioná-lo de acordo com as necessidades crescentes de cada empresa. Seja uma indústria, uma firma comercial, uma instituição bancária ou uma entidade pública.

O sistema Olivetti Audit 5 vem com uma máquina base apropriada para uma série de serviços onde podem ser conectadas unidades periféricas que multiplicam as aplicações.

Tem um potente Software de base criado pela Olivetti para facilitar e simplificar a produção e assemblagem de programas aplicativos já existentes, diversificados para inúmeras elaborações. Tais como contabilidade geral, contabilidade pública, folha de pagamento, faturamento, controle de estoque, elaboração de livros fiscais, câmbio, contas correntes, contas bancárias, etc.

E tem ainda uma série de outras aplicações que podem ser usadas de imediato, bastando haver necessidade por parte da empresa.

Procure conhecer o sistema modular eletrônico Audit 5. Uma solução definitiva para os seus problemas.

olivetti

EM ITAJAÍ, INAUGURADA A NOVA LOJA DE ACH Veraneio Administradora Imobiliária Ltda.

Uma lacuna no mercado imobiliário de Itajaí foi preenchida, na última sexta-feira, com a inauguração da ACH VERANEIO ADMINISTRADORA IMOBILIÁRIA LTDA., localizada naquela cidade, à rua Hercílio Luz, 166 — Galeria Cechinel — dedicada à administração de créditos da Sul Brasileiro de Crédito Imobiliário S.A.

A solenidade, que contou com a presença de autoridades, representantes das classes produtoras e de convidados especiais, foi iniciada às 19 horas, com a bênção das instalações, pelo Pe. Zeno Antônio, da Capela do Colégio Salesiano.

Em seguida, em nome da Sul Brasileiro de Crédito Imobiliário S.A., o Dr. José Carlos de Andrade, saudou os presentes, dizendo: "A Sul Brasileiro de Crédito Imobiliário iniciou em julho de 73, administrando créditos do antigo Crédito Imobiliário Província."

"Em 1974 — continuou — elaborou um programa de trabalho, adotando uma filosofia descentralizada, para um atendimento personalizado. A partir daí, formaram-se sete equipes volantes de trabalho, inclusive no Rio de Janeiro e, posteriormente, com a incorporação da Paes de Barros, de São Paulo, foram formadas mais três equipes".

"Estas equipes — acrescentou o dr. José Carlos de Andrade — realizaram um grande trabalho preliminar, regularizando créditos em atraso e acertando soluções para situações

mais críticas, mas como, porém, manter estes créditos regularizados, após esse trabalho das equipes? Então, a solução: A criação das ACH Administração de Créditos, com as seguintes finalidades específicas: Cobrança personalizada; regionalização da administração dos créditos; informações precisas e detalhadas sobre os direitos e responsabilidades dos financiados; atualização do processo operacional; maior velocidade nas transações com os imóveis financiados; evitando as operações paralelas e protegendo, desta forma, o crédito e os benefícios dos mutuários do SFH e, finalmente, a maior atenção aos problemas dos conjuntos habitacionais, utilizando todas as formas de aproximação com os mutuários, administrando os condomínios, promovendo a conservação dos conjuntos, conscientizando os mutuários da necessidade da integração comunitária".

"Com estas metas — revelou — as ACHs estarão colaborando com a SBCCI, no sentido de manter sua vitalidade econômica e, em paralelo, atender aos objetivos sociais do BNH".

E, detalhadamente, relatou o Dr. José Carlos de Andrade: "Somando as experiências das equipes com as vantagens da existência das ACHs a Sul Brasileiro de Crédito Imobiliário pode estabelecer, para o Sistema Financeiro da Habitação, um novo padrão de serviço, que julgamos um exemplo a ser seguido, se não veja-

mos: contratamos, em 30 dias, 194 unidades em Cornélio Procopio; em 15 dias, 250 unidades em Maringá; em 4 dias, 60 unidades em Londrina e em 8 dias, 120 unidades em Toledo. Isso citando, apenas, nossas atividades no Estado do Paraná".

"Em Santa Catarina — acrescentou — já financiamos, somente em projetos cooperativos, neste ano de 1975, nada menos do que 422 unidades, com a mesma eficiência apresentada no Paraná. E, para os próximos 18 meses, serão entregues nas cidades de Joinville, Blumenau e Florianópolis, outras 1008 habitações e, para esta cidade de Itajaí, estamos viabilizando um projeto imediato para a construção de 250 unidades habitacionais".

"Da mesma forma — prosseguiu — as ACHs, que começam a desenvolver suas atividades no Estado de Santa Catarina, terão, ainda, como incumbência a administração direta de milhares de outros créditos hipotecários, originados nos financiamentos para construções de habitações, concedidos por PCI e, atualmente, pela Sul Brasileiro de Crédito Imobiliário, que alcançaram, até a presente data, a importância de Cr\$ 250 milhões, somente neste Estado".

Depois de analisar a conscientização de direitos e obrigações, por parte dos mutuários, bem como o seu comportamento no setor e, ainda, expor os princípios da empresa, sempre voltado ao atendimento do público, continuou o dr. José Carlos de Andrade: "Lá na frente encontraremos a Sul Brasileiro de Crédito Imobiliário, não com 20 ou 40 mil créditos, mas com 150 mil créditos habitacionais e estamos cientes de que este volume só será atingido, se operarmos em todas as faixas do mercado, principalmente, nas classes com rendas média e baixa. Sabemos e prevemos que, estes créditos se gerados com técnica e atenção, serão tão bons quanto aqueles gerados com as classes de rendas mais altas".

"Esta técnica já existe em nossas empresas, não em projetos mas na própria realidade, resultado do nosso trabalho, dedicado e consciente, que acreditamos serem metas não só da nossa empresa, mas do próprio BNH e, em consequência, do próprio Governo".

E, após adiantar o trabalho a ser desenvolvido pela ACH de Itajaí,



Dr. José Carlos de Andrade, no momento que fazia uso da palavra em nome do Sul Brasileiro Crédito Imobiliário S/A, de Porto Alegre, saudando os presentes.

complementou: "Ao encerrar, gostaríamos de solicitar, aos membros desta comunidade, todo o seu apoio a esta nova empresa, no sentido de seu aperfeiçoamento e para que, no menor prazo de tempo possível, esteja plenamente integrada na região, prestando à comunidade a que se destina, todos aqueles serviços a que se propõe".

Posteriormente, usaram da palavra os srs. Noemi dos Santos Cruz, Presidente da Associação Comercial e

Industrial de Itajaí; José Augusto Pretti, Diretor de Administração da Prefeitura e representante do Prefeito Municipal, que ressaltaram a importância da implantação da empresa para a cidade.

Falou, ainda, o Diretor da ACH — Veraneio Administradora Ltda., sr. Nelson Queiroz.

PRESENTE

Prestigiaram a solenidade, as seguintes autoridades e convidados es-

peciais; Dr. Raul Bayer Laus, Diretor do Fórum; José Augusto Alvetti, representante do Prefeito de Itajaí; Noemi dos Santos Cruz, da Associação Comercial; dr. José Alípio Martins, Consultor Jurídico da Sul Brasileiro; Edson Cabrera, dr. Léio Saraiva Caldas, Nicolau Roger dos Santos, Paulo Sanford, Lauro Souza, todos do Departamento de Vendas da Sul Brasileiro de Crédito Imobiliário S.A., além de outras personalidades locais.

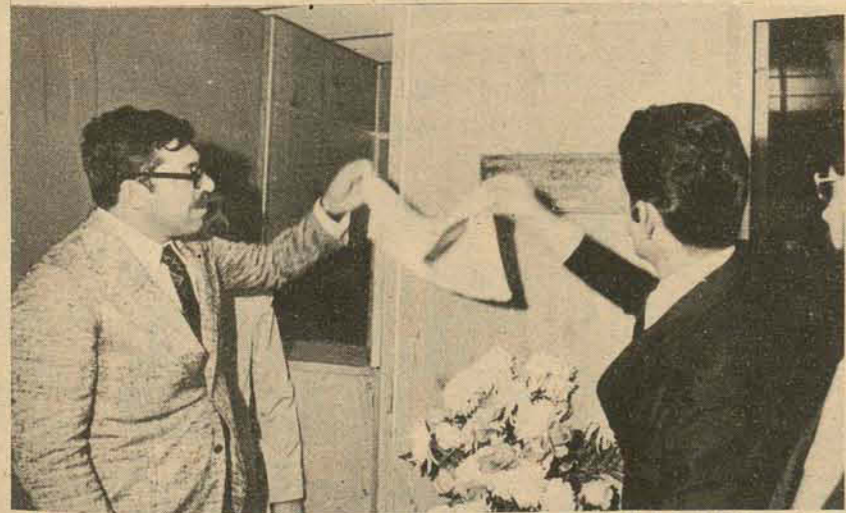

Srs. José Augusto Alvetti, representando o prefeito municipal de Itajaí, Noemi dos Santos Cruz, presidente da Ass. Comercial de Itajaí, no momento que descerrava a placa simbólica.



Flagrante quando o Sr. Nelson Queiroz, diretor da ACH — de Itajaí, proferia seu discurso, agradecendo a todos aqueles que vieram abrilhantar o ato solene da inauguração da nova ACH — de Itajaí.



O Pe. Zeno Antônio, da Capela do Colégio Salesiano, no momento que fazia a bênção do estabelecimento da ACH — Veraneio Adm. Imob. Ltda. de Itajaí.

OPORTUNIDADE

Estamos vendendo uma residência, com excelente projeto, no Jardim Santa Mônica, em terreno medindo 360m², todo murado, contendo amplo living, sala de jantar, 3 quartos, sendo um suite, todos acarpentados; banheiros, toilet e copa-cozinha com azulejos decorados até o teto; abrigo, garagem, dependência completa de empregada, área de serviços e churrasqueira, aquecimento central a gás. Pode ser financiada pelo sistema Financeiro Habitacional.

STATUS - DECORAÇÕES E SERVIÇOS LTDA.

Fone: 22-1903

Rua Jerônimo Coelho, 343
Florianópolis - SC.

Corcel bate em poste, atropela e mata um

Joinville (Sucursal) - Depois de bater num poste na rua Monsenhor Gercino, nas proximidades do Supermercado Schulz, no bairro do Itaum, o automóvel Corcel, de placas JO-7249, de Joinville, dirigido por Lourival de Oliveira, atropelou e matou um pedestre. O acidente fatal ocorreu às 16h35m de domingo e vitimou Aleixo Alberto Ledovino, 36 anos, casado, residente à rua Armazém, lateral da rua Barra Velha, que teve morte instantânea. O Cpo da vítima foi removido para o necrotério do Hospital São José, e após a necropsia foi sepultado ontem.

COLISÃO

As 20 horas de domingo, deu entrada no Hospital São José em estado gravíssimo com vários ferimentos pelo corpo, inclusive fratura do crânio, Hilário Catoni, residente na cidade de Rio dos Cedros, que por volta das 17h30m foi vítima de acidente na estrada Jaraguá do Sul-Blumenau na localidade de Barra do Rio Cerro, próximo a Jaraguá, quando o Volkswagen que dirigia bateu violentamente com um Corcel placa de Joinville.

Seu estado inspira sérios cuidados médicos e ele foi removido para o Hospital São José de Joinville, depois de ter recebido os primeiros socorros no hospital do mesmo nome de Jaraguá do Sul. Neste acidente faleceu instantaneamente a Sra. Pearina Catoni, 60 anos, esposa do Sr. Hilário. Também sofreram ferimentos Marly Catoni 21 anos e Gervásio Catoni, 23 anos, filhos do casal, que viajavam no mesmo veículo e Laurina Bertoldi, 26 anos, que viajava no Corcel. As três vítimas permanecem internadas no Hospital São José, de Jaraguá do Sul, recuperando bem dos ferimentos sofridos.

Itajaí (Sucursal) - Sob alegação do mau tratamento recebido por parte dos responsáveis da administração da Cadeia Pública de Itajaí, 17 presos se amotinaram na madrugada de ontem e depredaram parte das dependências do estabelecimento, quebrando

inclusive beliches e destruindo seus colchões. A informação foi prestada ontem pelo delegado João Mello Rocha, após uma visita no local durante a qual constatou os prejuízos e que não os considerou pequenos.

A revolta dos presos, que pleiteiam melhor tratamento na cadeia, foi liderada pelo conhecido marginal Jorge José Rebelo, o "Jorge Tataina". Juntamente com seus companheiros de bando, Manoel Pedro Bento, o "Manequinha da Catarina", Basílio Candido, o "Tiziú", e Nelson Arnaldo Garcia, o "Pelezinho", "Jorge Tataina" conseguiu reunir mais treze detidos

para executar o movimento que foi deflagrado na madrugada de ontem.

Tudo começou por volta de uma hora da madrugada, quando a um sinal, os presos iniciaram o motim colocando fogo nas roupas de cama e colchões. Acionados o alarme, os policiais de plantão tentaram dominar o fogo, mas somente com a chegada dos bombeiros é que conseguiram normalizar a situação. Contudo, encontraram sérias dificuldades, pois o fato de os amotinados terem fechado por dentro as portas das celas impediram a entrada imediata dos bombeiros.

Enquanto isso, reforços policiais tentavam dominar os detidos, tendo sido inclusive necessário o uso de bombas de gás lacrimogêno. Como não resistissem à ação das bombas, os presos abriram as portas e saíram, entregando-se às autoridades.

Presos se amotinam na cadeia de Itajaí e incendeiam celas

Ontem mesmo, os 17 rebeldes foram ouvidos na Delegacia de Polícia e 10 deles foram removidos para a Cadeia Pública de Florianópolis. Segundo o delegado João Mello Rocha, a transferência de 10 presos, inclusive os quatro principais líderes do movimento, deveu-se a uma medida de segurança e ao alto grau de periculosidade que apresentam. Eles são responsáveis por uma série de delitos, incluindo inúmeros arrombamentos de residências e casas comerciais, bem como roubos de automóveis na região do Vale do Itajaí, Norte do Estado e também no Paraná.

INCENDIO

A pronta intervenção do Corpo de Bombeiros evitou maiores prejuízos na residência número 348, da rua Brusque, ontem pela manhã, que teve um pequeno incêndio. Segundo a doméstica Inácia Ramy Ferreira, proprietária da casa, o problema começou com um defeito no bujão de gás.

O fogo se alastrou pela sala da residência, atingindo parte dos móveis e da decoração, tendo chamuscado o teto da cozinha e sala. Além dos danos materiais de pequena monta, nenhuma vítima foi registrada.

ATROPELADO

Encontra-se internado no Hospital Marieta Konder Bornhausen, com seu estado inspirando cuidados médicos, o Sr. Antônio Machado Filho que foi vitimado por atropelamento. O acidente ocorreu na Avenida Marcos Konder, quando o Volks de placas AK-8713, dirigido por Luiz José Gomes Rocha (residente à rua Marechal Floriano, 9915, na localidade de Boqueirão, no Paraná) atropelou a Antônio. O motorista socorreu a vítima, levando-a ao hospital e, posteriormente, comparecendo à delegacia de polícia para registrar o acidente.

LPO



OFERTAS ESPECIAIS DE NATAL



RÁDIO PORTÁTIL PHILIPS antena de ferrite o maior rádio pequeno

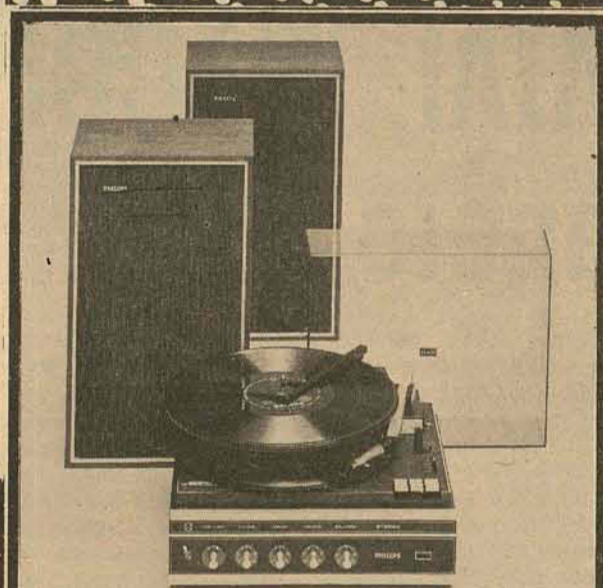

ELETROFONE PHILIPS GF.547 circuito integrado, Stereo compacto, automático

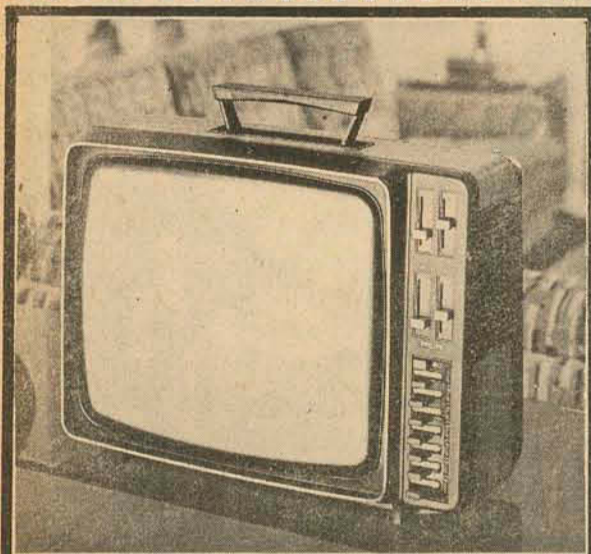

TV PHILIPS 17" Portátil - Seletronic controle deslizante

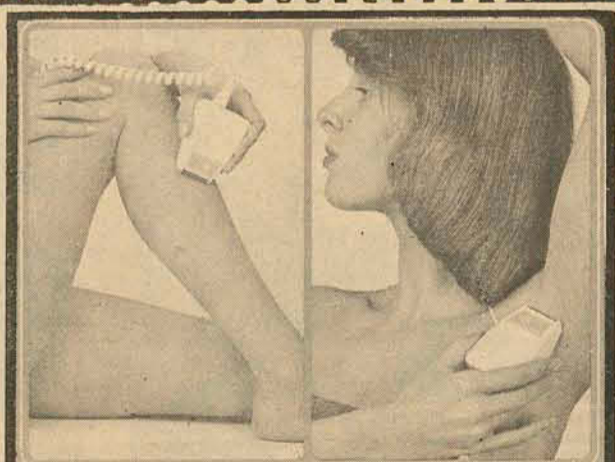

Depilador LADYSHAVE adaptação p/110/220 volts.



TV PHILIPS 24" Prontimagem controle deslizante

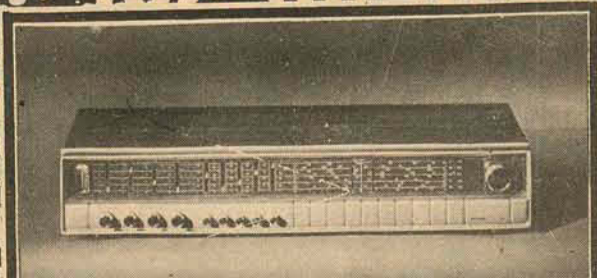

AMPLIFICADOR-SINTONIZADOR AM/FM Stereo 72 watts Preseletor automático Decodificador FM Stereo

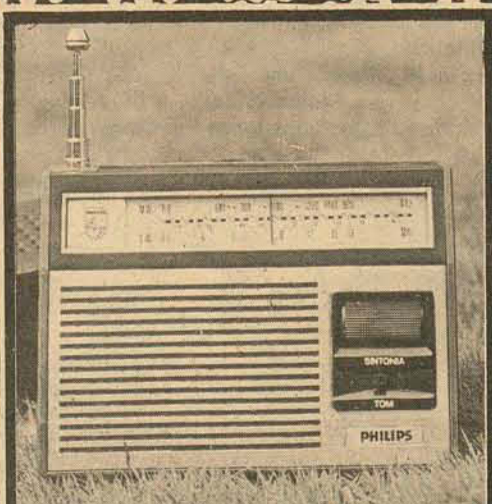

RÁDIO PORTÁTIL BEIRA-RIO OM-OC - antenas ferreceptor e telescópica - RF/FI

NAT

LI

Compre tudo

1º PAG

SÓ

MA

Vendas tar
CRED-IPES
CARTÕES

LOJAS PEREIR

Trajano, 23 - Deodo

Polícia vê tentativa de morte contra motorista

Uma tentativa de homicídio foi registrada na noite de sábado, por volta das 22 horas quando o motorista de táxi Aci Martendal (de 19 anos), foi esfaqueado pelas costas, na estrada geral de Carianos, no ponto em que tem início a estrada que dá acesso à Taper. Somente na noite de ontem, a vítima que desde a data da ocorrência permaneceu inconsciente, na Unidade de Tratamento Intensivo — UTI — do Hospital de Caridade, recuperou os sentidos.

Maiores detalhes são desconhecidos pela polícia, sabendo-se apenas que o agressor tomou o táxi AX-0009, possivelmente na Praça XV de Novembro, onde o veículo é licenciado, dirigindo-se ao Clube Bandeirante, no Ribeirão da Ilha. Lá chegando, o passageiro ordenou ao motorista que voltasse a aproveitando-se do momento em que o mesmo fazia uns reparos na instalação do carro, partiu para a agressão, usando para tanto um pinhal de 15 centímetros de lâmina. Mesmo gravemente ferido, o motorista conseguiu defender-se e usando a mesma arma desferiu vários golpes no desconhecido que fugiu tomando rumo ignorado.

Essa é a segunda tentativa de homicídio no prazo de uma semana, sendo que a primeira foi registrada na madrugada do último dia nove, em Barreiros.

O comissário Hilton Vieira da Delegacia de Segurança Pessoal, encarregado de desvendar os fatos que envolveram a tentativa de homicídio, espera conseguir permissão do hospital para se avistar com a vítima e conseguir mais detalhes, pois todas as informações de que dispõe partiram do médico que assistiu o paciente.

Motorista imprudente "fura" sinal na Beira-Mar e provoca tríplice colisão

A falta de fiscalização, a alta velocidade e a inobservância dos sinais de trânsito, vêm sendo os principais fatores apontados como causas de acidentes automobilísticos na Capital, principalmente na Avenida Rubens de Arruda Ramos e no íterro de acesso à Ponte Colombo Salles. Uma tríplice colisão foi registrada domingo à noite, na Beira Mar Norte, exatamente às 22h15m, quando um Ford-Galaxie cujo motorista que, aparentemente "tentava" a potência do automóvel trafegando ao lado de um Opala, "furou" o sinal da esquina com a Avenida Otto Gama D'Eça, colidindo com um Dodge-Dart e batendo na traseira de um Volks que trafegava à sua frente.

O ACIDENTE

A imprudência e a negligência de um dos motoristas resultou em cinco pessoas feridas, que ocupavam os três automóveis envolvidos, além de eleva-

dos danos materiais. Também pela posição em que ficaram os carros, o trânsito que domingo à noite é bastante movimentado no local da colisão apresentou problemas.

Segundo se informou no local do acidente, o Galaxie de placas AA-9313, que tinha ao volante seu proprietário Alfredo Farias (residente à Rua José Colaço, 40, na Trindade), trafegava em direção ao Jardim Celso Ramos. Na confluência da Avenida Otto Gama D'Eça, talvez por excesso de velocidade, o motorista "furou" o sinal que permitia a passagem do Dodge-Dart que transitava em sentido contrário e se preparava para entrar à esquerda em direção ao centro da cidade. O choque foi violento, com o Galaxie atingindo frontalmente o Dodge que, por sua vez, foi jogado para a pista de onde procedia. O Volks que trafegava à frente do Galaxie, já tendo ultrapassado a Ave-

nida Otto Gama D'Eça, foi atingido na traseira. O Galaxie, que teve sua dianteira toda danificada, somente parou cerca de 10 metros além do cruzamento, após ter batido no Volks.

AS VÍTIMAS

Dentre as cinco vítimas, a mais grave foi o acompanhante do motorista do Galaxie, João da Silva Souza, que permanece internado no Hospital Celso Ramos com vários ferimentos e lesões. João reside na rua Professor Elpídio Barbosa e foi socorrido juntamente com o motorista Alfredo Farias por terceiros. Alfredo, com ferimentos generalizados foi medicado no mesmo hospital e em seguida liberado. O Galaxie foi recolhido ao pátio do Detran por um carro guincho, pois ficou sem condições de rodar, porque sua documentação não se encontrava no veículo.

Também foram medicados no Hospital Celso Ramos o mo-

torista do Volks de placas AB-2604, Antônio Eugênio Trompowski Taulois, que reside à Rua Altamiro Guimarães, 22, e sua acompanhante Maria Helena Lima de Medeiros, que mora à Rua Victor Meirelles, 59.

Finalmente, a quinta vítima da tríplice colisão de domingo à noite, na Beira Mar Norte, foi o acompanhante do motorista do Dodge-Dart, de placas (Lages) LA-2821, Osvaldo Leite da Silva (residente à Rua Capitão Euclides de Castro, 176, em Coqueiros), que também foi atendido no Hospital Celso Ramos e, posteriormente, liberado. Além do grande susto, o motorista do Dodge azul, Alceu Claudino dos Santos (residente à Rua Desembargador Pedro Silva, 736, em Coqueiros) nada sofreu.

O acidente foi registrado pela Delegacia de Segurança Pessoal, que realizou o levantamento da batida juntamente com papéis do Detran.

Acidentes de trânsito deixaram quatro vítimas

Três acidentes de trânsito — uma colisão e dois atropelamentos — foram registrados pela Delegacia de Segurança Pessoal, resultando quatro pessoas feridas, das quais três são menores de idade. Um atropelamento foi registrado na Pinheira, município de Palhoça, e o outro na Ivo Silveira, onde também ocorreu a colisão.

Na avenida Ivo Silveira, colidiram, às 8h30m de ontem, o Volkswagen de placas AA-4635, pertencente a Otilia de Farias Jorge, que tinha ao volante o motorista Ernestino Vilbaldos Jorge, e a moto Xispa, chapa AA-658, pilotada pelo proprietário Lenoir Lurmmertz, que trabalha em uma oficina mecânica, na avenida Ivo Silveira. O motoqueiro nada sofreu, porém o mesmo não se pode afirmar em relação ao carona Laudeci Lurmmertz, que também é mecânico e trabalha no mesmo endereço do primeiro. Laudeci sofreu ferimentos generalizados, sendo medicado no Hospital de Caridade.

ATROPELAMENTO I

Também na avenida Ivo Silveira, próximo à Heliogás, um atropelamento foi registrado às 16h30m de domingo, envolvendo um Volkswagen de Palhoça, placas PH-0438, que era dirigido pelo proprietário Alcides Francisco Martins (residente na localidade de Barra do Aririú, em Palhoça). O acidente teve por vítima o menor João José Canarinos Filho (filho de João José Canarinos e Jucemar Canarinos, residentes nas proximidades), que sofreu apenas leves ferimentos.

ATROPELAMENTO II

O segundo atropelamento ocorreu na localidade de Pinheira município de Palhoça, resultando feridos os menores Arildo A. Constante e José Gonçalves (ambos residentes naquele bairro), sendo medicados no Hospital Infantil da Capital, com ferimentos generalizados. As vítimas foram colhidas pelo Volks com placas de Palhoça, YH-0017, pertencente a Aírton Valdemar Rachadel, na estrada geral de Pinheira, às 16h30m de domingo. O motorista do veículo, Sérgio Cardoso (que também mora naquele bairro), prestou socorro às vítimas.

TAL

PO

sem entrada

GAMENTO
EM

RÇO

também pelo
C e
DE CRÉDITO

A OLIVEIRA

ro, 25 - Florianópolis







**QUALIDADE PHILIPS
VANTAGENS LPO**



GRAVADOR PHILIPS N.24 0 0
circuito transistorizado amplificador estéreo



Depilador LADYSHAVE
Philips a PILHA



ELETROFONE PHILIPS GF.503
controles deslizantes compacto, leve, prático



TV PHILIPS 26" e 22"
c/adaptador de tensão Seletronic — Prontimagem



ELETROFONE PHILIPS GF.703
novo braço fonocaptor toca-discos GC.003 c/2 caixas RH.403



Barbeador PHILISHAVE
Super 90 e Special



TV PHILIPS 17"
Prontimagem — portátil controle deslizante



REFRIGERADOR CLIMAX
Modelo Primavera!
Apenas **1.590,00**
OU 1º PAGAMENTO SÓ EM FEVEREIRO!

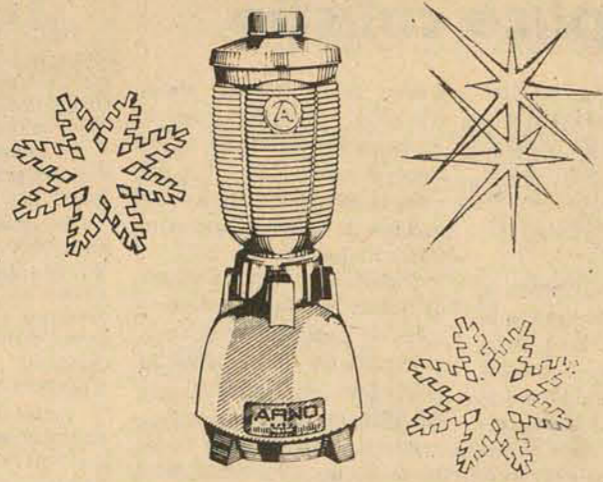

LIQUIDIFICADOR ARNO
3 velocidades!
Apenas **169,00**
OU 1º PAGAMENTO SÓ EM FEVEREIRO!

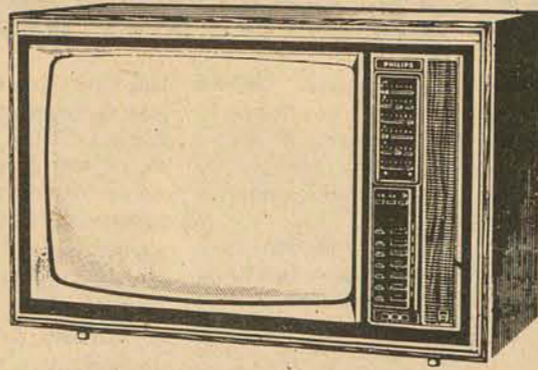

TV A CORES PHILIPS 26"
Apenas **8.590,00**
OU 1º PAGAMENTO SÓ EM FEVEREIRO!

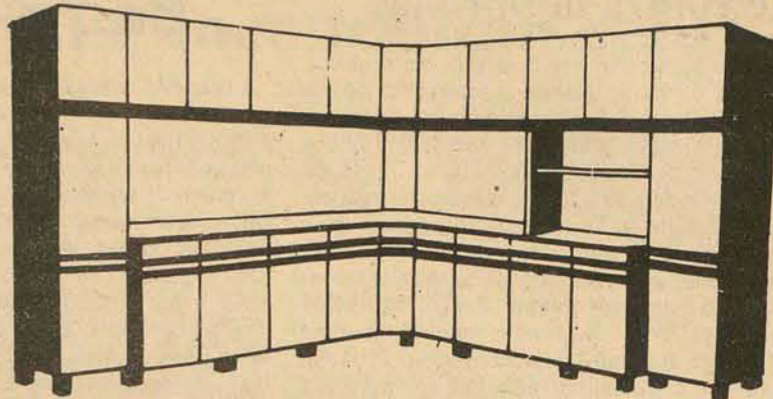

COZINHAS COMPONÍVEIS TODESCHINI
Módulos em várias medidas para
você compor sua cozinha de
acordo com o seu orçamento!
1º PAGAMENTO SÓ EM FEVEREIRO!



AUTO-RÁDIOS
Nissei, Philips,
Mecca, Blaupunkt!
Desde **320,00**
ou apenas **31,00**
mensais!
1º PAGAMENTO SÓ EM FEVEREIRO!
GRÁTIS: Antena, acessórios
completos e instalação!

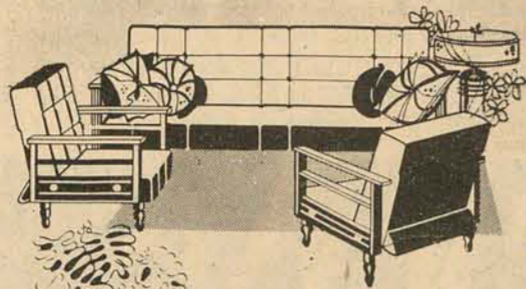

CONJUNTO ESTOFADO
VOLTA AO MUNDO
1º PAGAMENTO SÓ EM FEVEREIRO!

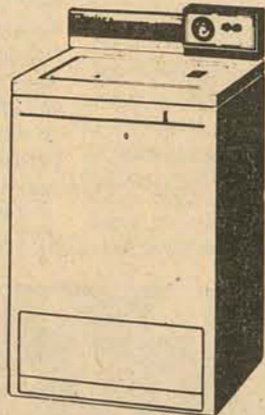

LAVADORA BRASTEMP
Super Plenomática!
Novo modelo 76!
Apenas **3.079,00**
OU 1º PAGAMENTO SÓ EM FEVEREIRO!



CÂMARAS FOTOGRÁFICAS
Yashica, Kodak e Olympus!
Ideais para suas férias!
A partir de **99,00**
OU 1º PAGAMENTO SÓ EM FEVEREIRO!

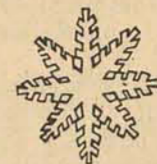

FLASH ELETRÔNICO YASHICA
30 watts! A pilha!
Apenas **195,00**



PISCINAS PLASTIFICADAS
Desde **292,00**
OU 1º PAGAMENTO SÓ EM FEVEREIRO!

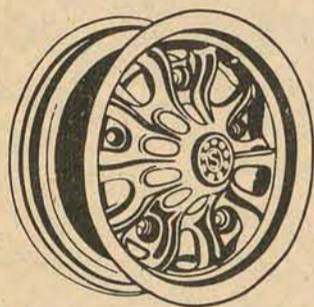

RODAS DE MAGNÉSIO E ANTÁLIO
Titânio, Scorro,
Italmagnésio!
Todas as talas para
carros nacionais!
Desde **315,00**
ou apenas **30,00**
mensais!
1º PAGAMENTO SÓ EM FEVEREIRO!

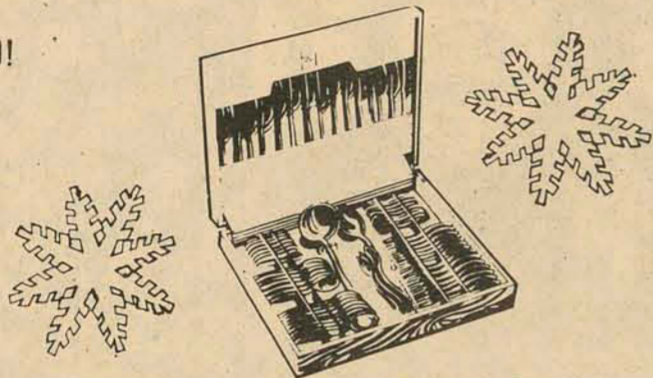

FAQUEIRO AÇO INOX WOLFF
101 peças! (Estojo a parte)
Apenas **379,00**
OU 1º PAGAMENTO SÓ EM FEVEREIRO!

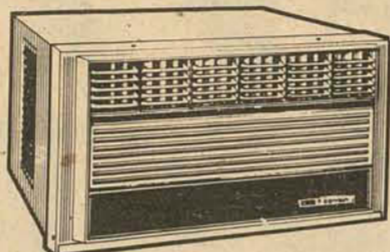

CONDICIONADORES DE AR CONSUL
110/220 volts! Um novo conforto
em sua vida! Um Modelo para
cada ambiente!
A partir de **2.990,00**
OU 1º PAGAMENTO SÓ EM FEVEREIRO!
GRÁTIS! Levantamento de carga
térmica por pessoal especializado!



JOGO DE JANTAR
Porcelana Schmidt!
42 peças!
Decorações diversas!
Apenas **349,00**
OU 1º PAGAMENTO SÓ EM FEVEREIRO!

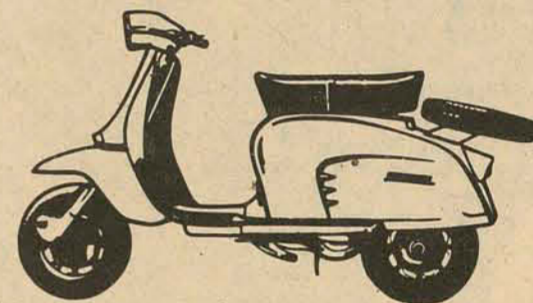

LAMBRETTA BP
Super Luxo, 150 CC
Com estepe completo!
Apenas **508,00**
mensais!



PANELA DE PRESSÃO EMPRESS
4,5 litros!
Apenas **59,00**

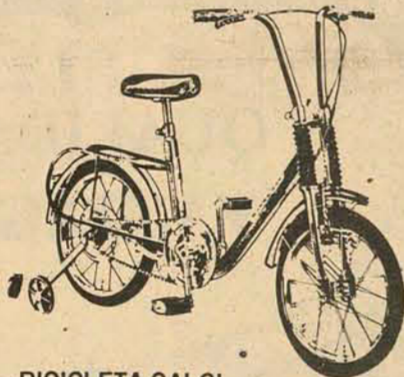

BICICLETA CALOI
Mod. Totica!
De **650,00** por **856,00**
ou apenas **42,00**
mensais!
1º PAGAMENTO SÓ EM FEVEREIRO!



GRAVADORES
National, Sanyo, Philips,
Transicorder, Evadin e Aiko!
Variada linha de importados!
A partir de **569,00**
OU 1º PAGAMENTO SÓ EM FEVEREIRO!

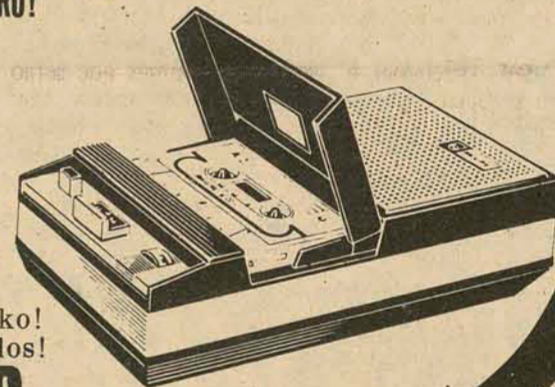

NAS OFERTAS DO

FORÇA TOTAL

NATAL

COLOSSAL

TUDO SEM ENTRADA!

1º PAGAMENTO SÓ EM FEVEREIRO!

ABERTAS DIARIAMENTE ATÉ 22 HORAS! AOS SÁBADOS ATÉ 18 HORAS

Em todas as compras
você recebe cupons para concorrer a
6 VOLKS e
6 MOTOCAS GARELLI!

LOJAS HMM
Hermes Macedo S/A
DO RIO GRANDE AO RIO DE JANEIRO



cinema-extra

"Suspeita", o maquiavélico clássico, de Hitchcock.



"Suspeita",
Hitchcock, 1941,
com Joan
Fontaine ("Oscar"
como melhor atriz)
e Cary
Grant.

Em continuação ao ciclo especial do clássico cinema americano, promovido pela Coordenação de Assuntos Culturais da Secretaria do Governo com colaboração da Fundação Guido Viaro, de Curitiba, será apresentada hoje, às 20 horas, na Faculdade de Educação, o filme "Suspeita", de Alfred Hitchcock e com roteiro de Raphaelson, Harrison e Alma Reville (produção RKO-Rádio Pictures, 1941), baseado na novela de Frances Iles, "Before the Fact".

O AUTOR

Nascido em 1899 e fazendo seu primeiro filme em 1925 ("The Pleasure Garden"), na Inglaterra, Hitchcock já era nome consagrado quando fez "Suspeita". De 1925 a 1929, na época do cinema mudo, produziu oito filmes, todos ingleses; de 1929 (ano da produção de "Blackmail") a 1939, ainda na Inglaterra, realizou mais 16 obras, quando então passou para a América. Em 1940 dirigiu, nos estúdios de O'Selznick, "Rebecca", ao qual foi conferido o prêmio "Oscar". Este prêmio levou-o a outro êxito no mesmo ano, o "Correspondente Estrangeiro".

Faria um filme especialmente para Carole Lombard ("Mr. and Mrs. Smith"), no início de 1941, antes de realizar "Suspeita". A construção deste filme parece simples: começa com a cena num trem; na primeira parte o casal (Joan Fontaine e Cary Grant) se encontra; na segunda parte nascem as suspeitas, fazendo com que a mulher recuse o copo de leite que o marido lhe traz à cama; e depois vem a conclusão ambígua no alto do penhasco.

Para Cukor, Hitchcock é um mestre absoluto, o mestre dos efeitos bem empregados: "Há um filme dele - "Suspeita" -, em que Joan Fontaine tem uma interpretação extraordinária. Pois bem, não posso aceitar que

tudo aquilo tenha sido esculpido de uma pura mecânica. Hitchcock esconde as coisas, não quer nos mostrar como realmente trabalha e nos diz que tudo é previsto pelo roteiro. É um mestre muito original, e cheio de talento".

O FILME

É a história de uma jovem frígida cujo medo dos homens a leva a recusar o marido e a se descobrir fascinada pela morte, em plena frustração sexual e parecendo, pouco a pouco, mais desejar o fim. Este filme apresenta todos os aspectos de um sonho, ela vive em constante pesadelo e no medo de ser assassinada, que se transforma em complexo de culpa. Não podendo ser um veículo da vida, ela vive como um espírito a se refugiar no imaginário. O marido não entra jamais no campo da câmara (embora tanto a câmaras como o espectador o vejam sempre presente), ele não parece estar localizado em no tempo nem no espaço.

Segundo, Gilberto Gerlach, do Clube de Cinema Nossa Senhora do Desterro, a obra é clássica e de necessária revisão. Pois "Suspeita" caracteriza-se como uma das coisas mais tencionais e maquiavélicas de Hitchcock. De George Cukor, o mestre da "mise-en-scène" e colega de Hitchcock, a Jean-Luc Godard, um dos mais importantes renovadores do moderno cinema, o nome deste significa "mistério", sinônimo de "suspense" - uma palavra, no cinema, tão cheia de diversos sentidos.

A SEGUIR

Essa sessão, como asseguirantes, até o dia 19, tem caráter exclusivamente cultural, sendo gratuito o ingresso. Os filmes que serão ainda apresentados são: amanhã, "Cidadão Kane", de Orson Welles; quinta-feira, "Soberba", também de Orson Welles; e sexta-feira, reprise de "Cidadão Kane".

VENDEM-SE

Terrenos Trindade e Barreiros - 30.000.
Casas Canto e Barreiros - 450.000 a 150.000, direto com o proprietário.
Tratar: fone 44-1051.



PORTAL
EMPREENDEIMENTOS IMOBILIÁRIOS LTDA.
ADMINISTRAÇÃO DE CONDOMÍNIOS - CRECI 589
COMPRA E VENDA - AGENCIAMENTO
Rua Trajano, 18 sala 3 e 13 - Galeria Berenhauer

VENDE

SÃO JOSÉ

Um terreno em São José - Ótimo preço

ESTREITO

Uma casa de alvenaria "nova" - Próxima ao Colégio de Fátima

TRINDADE

Uma casa "mista" - Rua Eupídeo Barbosa, esquina

Uma casa alvenaria terreno 15m x 52m, esquina Rua Lauro Linhares

PONTAL

Um lote, próximo ao Hotel. Ótima localização



PORTAL
EMPREENDEIMENTOS IMOBILIÁRIOS LTDA.
ADMINISTRAÇÃO DE CONDOMÍNIOS - CRECI 589
COMPRA E VENDA - AGENCIAMENTO
Rua Trajano, 18 sala 3 e 13 - Galeria Berenhauer

- CASAS -

A fim de atender importante firma que se instala em Florianópolis, precisamos locar 10 casas, das quais 5 classe "A" e de preferência localizadas nas imediações da U.F.S.C.

- GALPÃO OU TERRENO -

Para a mesma empresa precisamos alugar um galpão com mais de 1.000 m² ou terreno grande que possibilite construção imediata.

VENHA... E VOLTE TODA SEMANA

A loja ASTOR criou a ROTATIVA SEMANAL DE NOVIDADES.

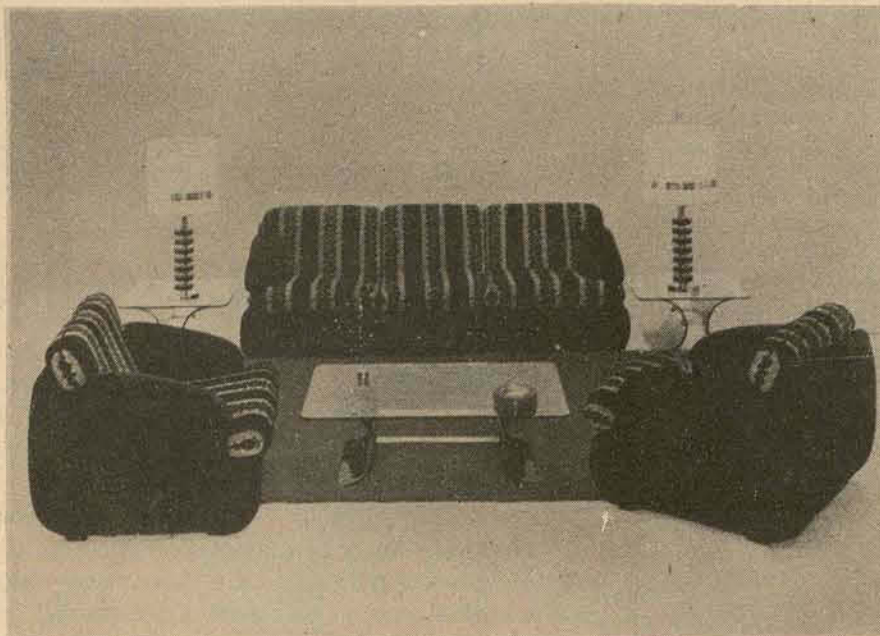

São sempre objetos de decoração e móveis esplendidamente originais. Lançamentos de padrão internacional, divulgados pelas melhores revistas nacionais.

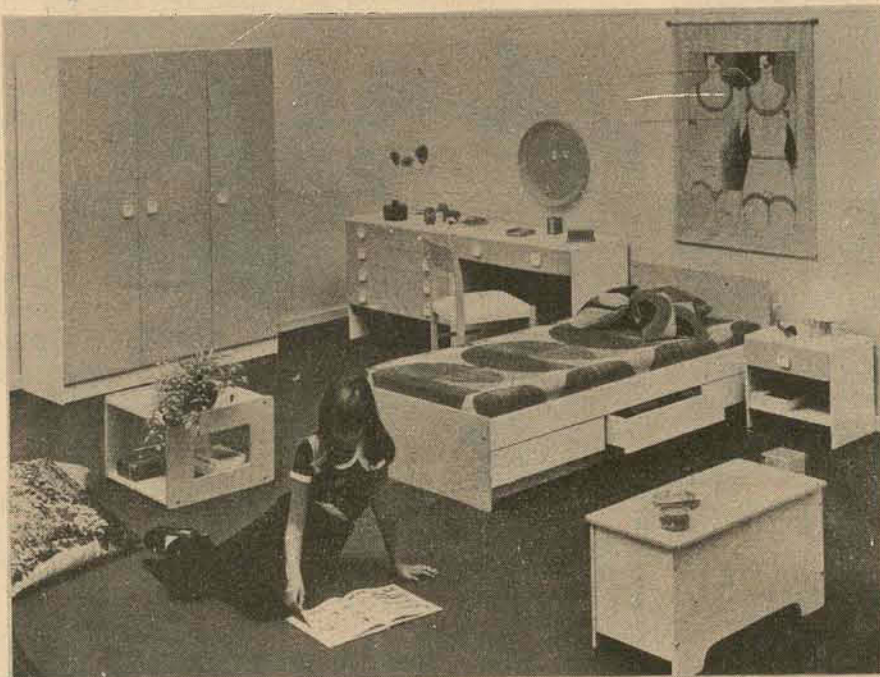

Além de todas as surpresas, você vai ver também a nova linha DIFERENCIADA Astor, modulada, sob medida, fabricada por nós especialmente para agradar a você. São cozinhas, dormitórios, armários embutidos, estantes, salas e instalações profissionais, sempre personalizadas.



VANTAGENS ESPECIAIS NA FASE DE INAUGURAÇÃO EM PLENO NATAL.

BELEZA TAMBÉM SE FINANCIA. EM ATÉ 24 MESES.



astor MÓVEIS,
DECORAÇÕES,
PROJETOS.
O BOM GOSTO PERSONALIZADO
R. Jerônimo Coelho, 18 - Fones 22-4775 e 22-3666

Chame um de nossos decoradores-orçamentistas.
Sem compromisso.



Rua Deodoro, 22 CJ 31 Fone 22-2160 - Fpolis.

CRECI - 57

IMÓVEIS PARA ALUGAR
L-28 - ED. JAIME LINHARES - Apto. contendo uma suite, dois quartos, sala, BWC, cozinha, dep. empregada, garagem e telefone.

IMÓVEIS A VENDA

CASAS
C-109 - Casa de alvenaria situada em Coqueiros, contendo hall, living, sala de jantar, 3 quartos, copa, cozinha, BWC, dep. de empregada, área de serviço, garagem, Área Constr. 128,00m².

C-108 - Casa de alvenaria situada a Rua Belarmino Correa - TRINDADE - contendo living, sala de TV, 4 quartos, BWC, copa, cozinha, dep. empregada área de serviço, despensa, garagem, Área constr. 250,00m².

C-107 - Casa de alvenaria situada no Estreito contendo living, 3 quartos, copa, cozinha, área de serviço, BWC, dep. desempregada, garagem, Área Constr. 114,00m².

C-106 - Casa de alvenaria situada a Av. Rio Branco, contendo 3 quartos, sala, copa, cozinha, sala de costura, BWC, dep. de empregada, Área Constr. 105,00m².

C-105 - Casa de alvenaria situada a Av. Desemb. Pedro Silva contendo living, 4 quartos, sendo um com banho privativo, BWC, copa, cozinha, sala de jantar, dep. de empregada, área de serviço, churrasqueira, garagem, terraco, Área Construída 215,00m².

C-104 - Casa de alvenaria localizada a Av. Hercílio Luz com dois pavimentos sendo o piso superior um apartamento, e térreo próprio para Comércio, Área Constr. 400,00m².

C-103 - Casa de alvenaria situada a Av. Hercílio Luz, contendo hall, living, sala de jantar, copa, cozinha, dep. de empregada, despensa, BWC, 2 quartos, Área de serviço.

C-102 - Casa de alvenaria sito à Rua Abelardo Luz - Estreito, contendo uma suite, 2 quartos, BWC, living, sala de jantar, escritório, cozinha, dep. de empregada, área de serviço, abrigo e garagem, Área Constr. 204,71m².

C-101 - Casa de alvenaria situada à Rua Araci Vaz Callado - contendo hall, living, 3 quartos c/armários emb., copa, cozinha, BWC, dep. de empregada, churrasqueira, garagem, Área Constr. 135,00m².

C-100 - Casa de alvenaria situada no JARDIM ITAGUAÇU, contendo 4 quartos, 2 BWC, living, sala de jantar, cozinha, área de serviço, lavanderia, dep. de empregada, depósito, churrasqueira, garagem, Área Constr. 300m².

C-99 - Casa de alvenaria situada a Rua Álvaro Ramos, contendo hall, living, sala de jantar, copa, cozinha, 2 BWC, sendo um privativo do casal, 2 quartos, área de serviço, de empregada, garagem, Área Constr. 233,94m².

C-96 - Casa de alvenaria situada a Rua Monsenhor Frederico Hobold, JARDIM ITAGUAÇU, contendo dois pavimentos. Térreo: garagem p/2 carros, escritório, BWC, depósito, dep. de empregada, circulação, Pavimento Superior: hall de entrada, lavabo, sala de TV, sala de jantar, living, suite c/terrace, 2 quartos, BWC, copa, cozinha, churrasqueira, depósito de gás, área de serviço, Área Constr. 313,69m².

C-95 - Casa de alvenaria situada a Rua Cristóvão Nunes Pires - contendo hall, living, sala de jantar, copa, cozinha, BWC, despensa, 4 quartos, 2 terraços, dep. compl. de empregada, garagem, Área Constr. 238,00m².

C-94 - Casa de alvenaria situada a Rua José do Patrocínio - Estreito - contendo hall, living, sala de jantar, 3 quartos, copa, cozinha, BWC, dep. de empregada, área de serviço, garagem, churrasqueira, Área Constr. 135,00m².

C-93 - Casa de alvenaria em fase final de acabamento situada no ESTREITO, contendo living, sala de jantar, 3 quartos, BWC, copa, cozinha, dep. completa de empregada, área de serviço, churrasqueira, Área Constr. 150,00m².

C-92 - Casa de alvenaria situada a Rua Crispim Mira, contendo living, hall, sala de jantar, copa, cozinha, área de serviço, 4 quartos, BWC, dep. compl. de empregada, garagem, C-91 - Casa de alvenaria situada a Rua Vereador Batista Pereira - Estreito, contendo hall, living, sala de jantar, 3 quartos, 3 ar condicionado, BWC, copa, cozinha, 2 quartos mobiliados, dep. completa de empregada, área de serviço, garagem para 3 carros, área coberta com churrasqueira, Área Constr. 230,00m².

C-90 - Casa de alvenaria situada a Rua Waldemar Ouriques - Estreito - contendo living, sala de jantar, 3 quartos, 2 BWC, sendo um privativo do casal, copa, cozinha, sala de TV, área de serviço, dep. compl. de empregada, garagem p/2 carros, Área Constr. 180,00m².

C-89 - Casas de alvenaria situada a Rua Antenor Moraes contendo hall, living, sala de jantar, 5 quartos, 2 banheiros, sendo 1 privativo, cozinha, área de serviço, garage, Área Constr. 175,00m².

C-88 - Casa de alvenaria situada a Rua Fernando Caldeira de Mello contendo 3 quartos, 2 banheiros sendo 1 suite, sala de TV, sala de leitura, lavabo, copa, cozinha, área de serviço, dep. compl. de empregada, churrasqueira, 3 salas, sauna, garagem, Área Constr. 240,00m².

C-87 - Prédio de alvenaria situada a Rua Saldanha Marinho contendo 3 pavimentos, Área Constr. 1.313,67m².

C-86 - Casa de alvenaria situada a Rua São Cristóvão contendo living, 3 quartos, sendo um com banho privativo, BWC, copa, cozinha, dep. de empregada, área de serviço, garagem p/3 carros, Área Constr. 286,00m².

C-85 - Casa de alvenaria situada a Rua Belizário Berto da Silveira - Saco dos Limões contendo sala de visita, sala de jantar, 3 quartos, BWC, copa-cozinha, garagem.

C-84 - Casa de alvenaria situada a Rua Cons. Mafra contendo 3 quartos, sala de estar, sala de TV, sala de jantar, BWC, copa, cozinha, área de serviço.

C-82 - Casa de alvenaria situada à Rua Esteve Júnior, contendo living, sala, 3 quartos, área de serviço, copa, cozinha, banheiro.

Aparelho Digestivo - Proctologia

Dr. Oswaldo Kersten

Professor Livre Docente da UFSC
Especialista pela AMB e SBP
Rua Tiradentes, 26 - 22-2131 e 22-6861

Extintores - Mangueiras
Vendas - Recargas - Instalações

SUL PEÇAS Fones: 44- 1377
44- 1537

Rua: Fúlvio Aducci 978 - Estreito



**COBRASE - ESCRITÓRIO JURÍDICO
DE COBRANÇAS**

Dr. Aliatar Farias de Medeiros
Advogado Responsável
OAB/SC 1.956 - CPF 070.287.769

Rua Felipe Schmidt, 27 - Edif. Dias Velho - 2o. andar - conj. 214 - Telefone 22-1354 - Florianópolis - Santa Catarina.

Comerciante vende água a Cr\$ 30,00 por mês

Duarte construiu um modesto reservatório e hoje distribui água a 50 casas de Armação

Um dos moradores da Armação do Sul, Alípio Amaro Duarte, casado, pai de nove filhos, natural da Armação, onde foi pescador durante muitos anos, hoje proprietário de um bar, na estrada que vai para Pântano do Sul, descobriu uma forma diferente de investimento: construiu uma enorme represa d'água em sua propriedade, colocou encanamentos para distribuição de água à população daquela localidade. Hoje satisfeito com o empreendimento ele explica entusiasmado como realizou o trabalho: "Aqui não havia água encanada. Pedir às autoridades para colocá-la, de pouco adiantaria, pois já foram pedidas coisas menores, sem contudo sermos atendidos. Então resolvi construir a represa. Trabalhei nela durante quase três anos. Ela fica na Costa da Armação. Coloquei 3 mil metros de cano de plástico, de duas polegadas, para trazer a água até aqui, na sede da armação. E hoje mais de 50 casas já têm água encanada. O pessoal está muito satisfeito, bebendo água

fresca, que vem da fonte, pois a água é ótima. Pela primeira vez na história da Armação, a temporada de praia contará com água encanada".

Ele descobriu nova fonte de renda, pois "o pobre tem que sorrir. Espero não precisar trabalhar a vida inteira, mas poder viver das mensalidades dos usuários, adianta ele.

O EMPREENDIMENTO

A colocação dos canos foi feita durante o mês de novembro. Para fazê-lo solicitou a autorização da prefeitura no sentido de retirar as lajotas da rua para a colocação dos canos. Junto ao Departamento de Saúde Pública realizou o exame d'água e com a Casan acertou o tratamento do líquido. Contou também com os serviços de um engenheiro que calculou a bitola do cano, a pressão da água, "tudo para garantir o fornecimento contínuo desse líquido à população", que até então só tinha água de poço.

— Perdi noites de sono e emagreci de preocupação", conta ele, pois adquiriu canos, no valor de Cr\$ 85 mil cruzeiros, através de financiamento, para pagar em cinco meses, com as mensalidades dos beneficiados: "Tudo isto, fora a mão-de-obra de cinco operários que efetuaram os trabalhos de colocação dos canos".

Os interessados pela água pagaram uma importância inicial de Cr\$ 600,00, com mensalidade de Cr\$ 30,00. Dessa maneira "ficarei o resto da vida cuidando desse setor, aqui na Armação, tudo pelo bem e conforto da localidade".

Para o início do próximo ano, novos moradores - aproximadamente uns 30 - já solicitaram a colocação de água encanada. Não o fizeram agora porque "temiam o insucesso do empreendimento".

Duarte faz questão de ressaltar que fez todo o trabalho "com a autorização dos poderes competentes e na base do contrato com os moradores que foram beneficiados pela obra". E espera ter uma aposentadoria tranquila.



Com 88 pensionistas, o asilo enfrenta "muitas dificuldades" de manutenção.

Missa, salgadinhos, doces e refrigerantes para os velhinhos.

A exemplo dos anos anteriores, a direção do Asilo Irmão Joaquim está organizando uma festa de Natal para os 88 velhinhos que ali residem. No dia 25, às 6 horas, será realizada missa especial para os velhinhos, na capela do próprio asilo e as festividades serão realizadas com um almoço e lanche à tarde, "com salgadinhos, doces e refrigerantes". Os velhinhos normalmente recebem presentes da comunidade na passagem das festas natalinas, principalmente do Rotary Club, que todos os anos leva brinde a cada ancião.

O Asilo Irmão Joaquim, à Avenida Mauro Ramos - anexo à Maternidade Carlos Correia - é mantido por esta última e atualmente abriga 88 velhinhos, sendo 20 do sexo masculino de 68 do feminino, dos quais 16 senhoras e 3 homens são pensionistas e pagam para morar no local. Disposto de um espaço físico restrito, além da inconveniência de estar situado quase no centro da cidade, o asilo já não tem condições de atender seus moradores "com todo o conforto necessário".

— Embora o terreno seja suficientemente grande para se fazer uma boa ampliação, pelo menos a curto prazo, não temos planos de fazer nova construção, pois isso implicaria numa despesa muito grande. Quase que diariamente recebemos pedidos de pessoas que desejam vagas no asilo, mas como estamos

com a lotação completa, não temos condição de atender, diz o provedor Silvio Machado.

"O ideal seria se tivéssemos condições de construir um prédio maior, com apartamentos, para atender aquelas pessoas idosas que têm renda - e podem pagar - mas não querem viver com parentes. Também recebemos muitos pedidos nesse sentido. Entretanto, só temos condições de manter 20 pensionistas, e os que desejam quartos maiores pagam Cr\$ 300,00 e os que residem nos menores, pagam Cr\$ 250,00, mas todos recebem além da hospedagem, alimentação, roupas e assistência médica quando necessário", explica Silvio Machado.

DIFICULDADES
O asilo foi fundado em 4 de julho de 1.902, mas começou a funcionar somente em 1.911. Atualmente, a administração interna da casa está a cargo da Irmã Áquila, a qual se encarrega tanto dos cuidados de higiene e alimentação dos internos, como da parte espiritual que segundo ela "é a única coisa que vai muito bem aqui".

— Temos muitas dificuldades aqui, tendo em vista que o restrito espaço nos permite a implantação de outros setores para melhorar os nossos trabalhos. Precisariamos, por exemplo, de uma sala especial para a realização de trabalhos manuais, pois algumas velhinhas têm condições de fazer alguma coisa. Pre-

cisamos também de uma assistente social, que também não temos.

"Seria muito importante para os velhos, a existência de uma área verde onde eles pudessem cuidar da horta e do jardim, pois isso funcionaria também como terapia. Aqui não temos condições de implantar esse serviço, pois embora tenhamos pátios, eles não têm espaço suficiente para isso".

Além de abrigar velhos, o asilo mantém também pessoas com problemas mentais, tanto do sexo masculino como feminino, embora o número seja reduzido.

— O caso de pessoas com problemas mentais são esporádicos, pois temos apenas o caso de uma menina - hoje com 14 anos - excepcional que nasceu na Maternidade e foi criada aqui. Para a dela, não existe nenhuma instituição no Estado que possa atender e como não tem parentes, a solução é permanecer aqui mesmo, embora ela perturbe bastante as velhinhas.

"Os demais casos são motivados por arteriosclerose que acomete as pessoas muito idosas. Mantemos também uma enfermaria para as velhinhas que são doentes e não têm condições de deixar o leito. Para o atendimento de todos na parte de serviços médicos, atualmente contamos com uma equipe de acadêmicos de Medicina, que muito nos tem ajudado no atendimento".

Prefeitura assina convênios para investir em turismo

A prefeitura terá 96 mil cruzeiros para a complementação do ante-projeto dos canais secundários do sistema hidroviário do setor oceânico turístico de Florianópolis à Esplan - Escritório de Planejamento - a sua execução.

Neste sentido foi firmado na tarde de ontem, no gabinete do secretário das Indústrias e Comércio Sebastião Neto Campos convênio entre esta secretaria e a prefeitura. O segundo convênio no valor de 742 mil cruzeiros - dos quais 350 da Sic e 392 mil da prefeitura - assegurando a participação do governo estadual nos festejos carnavalescos de Florianópolis.

O grupo de planejamento, organização e execução do carnaval de 1976 terá dois representantes da Secretaria de Indústria e Comércio e dois da prefeitura.

A assinatura dos convênios estiveram presentes, além do secretário Sebastião Neto Campos e do Prefeito Esperidião Amin Filho, os presidentes da Turesc, Orlando Bértoli; da Diretur, Airton Oliveira e da Esplan Luis Felipe Gama D'Eça.

O preço do camarão é alto devido a ação dos intermediários

Escassos, os camarões estão sendo comercializados no mercado público a preços que oscilam entre Cr\$ 22,00 e Cr\$ 35,00 por quilo na maioria das bancas. Os altos preços são atribuídos a alta da gasolina e às chuvas que aumentam sensivelmente a mão-de-obra para a captura, segundo os varejistas. Mas mesmo assim os comerciantes estão tranquilos porque a procura ainda é maior do que a oferta e quem perde é na verdade o pescador: muitos vendem o quilo do camarão grande a cerca de Cr\$ 25,00. Da banca do vendedor à mesa do consumidor o quilo passa a custar, na maioria dos casos, até Cr\$ 35,00. Dependendo do tamanho atingem preços mais elevados.

A situação dos pescadores, que são lesados pelos intermediários com prejuízos inclusive para os varejistas, também preocupa os comerciantes do mercado. Eles se queixam dizendo que deveria haver uma fiscalização "mais atuante".

Detran faz mais alterações no tráfego do centro

— A Felipe jamais deverá ser reaberta ao tráfego de carros. A exclamação foi colhida na tarde de ontem e partiu de um entusiasmado pedestre que integrava uma das dezenas de rodinhas-de-amigos que descontroladamente se espalhavam ao longo da rua. Acostumados a fixar seus grupos nos apertados 1 metro e 90 centímetros de largura da calçada, os habituais frequentadores da Felipe cultivam a esperança de que desta vez o "calçadão" seja efetivamente implantado no local. E não admitem a idéia de terem que devolver o espaço aos barulhentos motoristas. Mas essa tranquilidade tem data marcada para chegar ao fim: dia 24. O fechamento de trechos das ruas Felipe Schmidt, Conselheiro Mafra e Trajano, foi determinado pelo Detran no último dia 12, "face ao grande número de pedestres no centro da cidade" permitindo com isso melhor acesso dos consumidores às lojas. O trânsito de veículos nestes locais está proibido nos horários das 9 às 12 e das 14 às 22 horas.

INOVAÇÕES

Ontem, através de nota distribuída à imprensa, o coronel Alinor José Ruthes informa que em virtude destas alterações no centro da cidade, os motoristas que trafegam pela Praça XV de Novembro em direção à Ponte Hercílio Luz, deverão fazê-lo através da avenida coletoira do aterro e subir a rua Sete de Setembro. Desde ontem - diz o coronel - a Sete de Setembro está com "a mão invertida no trecho Francisco Tolentino à Conselheiro Mafra: os poucos veículos que trafegam na Conselheiro Mafra serão obrigados a dobrar à direita na Sete de Setembro com destino a Felipe Schmidt".

Na nota divulgada, explica ainda que os condutores de veículos que se dirigirem a partir da Conselheiro Mafra com destino à Francisco Tolentino ou às vias do aterro, terão que cumprir o roteiro através da rua Pedro Ivo, "após atingirem a Felipe Schmidt". O estacionamento na rua Deodoro também está proibido. A fim, o coronel diretor do Detran faz dois apelos. Um aos comerciantes: "estacionem seus veículos em áreas do aterro e não em frente às suas lojas, deixando esses espaços aos seus clientes para que possam fazer suas compras".

E aos motoristas: "não forcem a entrada em áreas fechadas, uma vez que nestes locais somente será permitido o tráfego de carros mediante ordem por escrito".

CALÇADÃO

Quando ao fechamento definitivo do trecho da rua Felipe Schmidt da Praça XV de Novembro à esquina da Caixa Econômica Estadual e daí até esquina do Centro Comercial Aderbal Ramos da Silva -, transformando esta área num "boulevard" onde os pedestres teriam ao seu dispor amplo espaço, não há data prevista. Por diversas vezes os mentores do projeto anunciaram sua efetivação, mas devido a fatores que eles próprios desconhecem, a idéia foi adiada. E tanto a prefeitura quanto o próprio Detran não sabem informar ao certo quando ocorrerá o fechamento. Retificam apenas que há "boa vontade" para isso.

"O pobre tem que arriscar", diz o comerciante, com a esperança de que a renda dos próximos anos possa lhe proporcionar uma "aposentadoria feliz".



COMUNICADO



A FORD ADMINISTRAÇÃO E CONCÓRCIOS LTDA, comunica aos Srs. Concorridos pertencentes às Sociedades Cívis CT3/3059 - 3134 - 30020 - 30029 - 30054 - 30061 - 30098 - 30114, serão realizadas obedecendo a tabela abaixo.

SOC.CIVIL	MESES	DIAS	ASS	HORAS	LOCAL
3059	Janeiro	13	33a.	18,20	FLORISA
3059	Fevereiro	09	34a.	18,20	FLORISA
3059	Março	18	35a.	18,20	FLORISA
3059	Abril	12	36a.	18,20	FLORISA
3059	Maio	10	37a.	18,20	FLORISA
3059	Junho	16	38a.	18,20	FLORISA
3134	Janeiro	13	26a.	19,00	FLORISA
3134	Fevereiro	09	27a.	19,00	FLORISA
3134	Março	18	28a.	19,00	FLORISA
3134	Abril	12	29a.	19,00	FLORISA
3134	Maio	10	30a.	19,00	FLORISA
3134	Junho	16	31a.	19,00	FLORISA
30020	Janeiro	13	24a.	19,40	FLORISA
30020	Fevereiro	09	25a.	19,40	FLORISA
30020	Março	18	26a.	19,40	FLORISA
30020	Abril	12	27a.	19,40	FLORISA
0020	Maio	10	28a.	19,40	FLORISA
30020	Junho	16	29a.	19,40	FLORISA
30029	Janeiro	13	23a.	18,40	FLORISA
30029	Fevereiro	09	24a.	18,40	FLORISA
30029	Março	18	25a.	18,40	FLORISA
30029	Abril	12	26	18,40	FLORISA
30029	Maio	10	27a.	18,40	FLORISA
30029	Junho	16	28a.	18,40	FLORISA
30054	Janeiro	13	21a.	19,20	FLORISA
30054	Fevereiro	09	22a.	19,20	FLORISA
30054	Março	18	23a.	19,20	FLORISA
30054	Abril	12	24a.	19,20	FLORISA
30054	Maio	10	25a.	19,20	FLORISA
30054	Junho	16	26a.	19,20	FLORISA
30061	Janeiro	05	21a.	18,20	DIPRONAL
0061	Fevereiro	02	22a.	18,20	DIPRONAL
30061	Março	04	23a.	18,20	DIPRONAL
30061	Abril	02	24a.	18,20	DIPRONAL
30061	Maio	03	25a.	18,20	DIPRONAL
30061	Junho	03	26a.	18,20	DIPRONAL
30098	Janeiro	13	19a.	18,00	FLORISA
30098	Fevereiro	09	20a.	18,00	FLORISA
30098	Março	18	21a.	18,00	FLORISA
30098	Abril	12	22a.	18,00	FLORISA
30098	Maio	10	23a.	18,00	FLORISA
30098	Junho	16	24a.	18,00	FLORISA
30114	Janeiro	07	16a.	18,40	LAGES SC
30114	Fevereiro	04	17a.	18,40	LAGES SC
30114	Março	10	18a.	18,40	LAGES SC
30114	Abril	07	19a.	18,40	LAGES SC
30114	Maio	05	20a.	18,40	LAGES SC
30114	Junho	08	21a.	18,40	LAGES SC

Comunica outrossim, que os títulos abaixo discriminados foram extraviados, tornando-se sem efeito: 150965 - 150989 - 150990 - 1054.
SÓCIO NACIONAL FORD 100.000 VEÍCULOS ENTREGUES EM TODO O BRASIL, procure o seu revendedor em Florianópolis FLORISA - FLORIANÓPOLIS VEÍCULOS S/A - à rua Santos Saraiva 554 - Estreito.

COMPANHIA CRICIUMENSE DE TELEFONES - CCT

CGC/MF No. 83.649.608/0001-79

ASSEMBLÉIA GERAL EXTRAORDINÁRIA

Ficam os Senhores Acionistas da Companhia Criciumense de Telefones - CCT, convidados na forma da Lei, a se reunirem em Assembléia Geral Extraordinária, na sede da sua sociedade, à rua Marechal Floriano Peixoto, no. 25, Criciúma-SC, no dia 26/12/1975 próximo vindouro, às 9:00 horas em primeira convocação, com o "quorum" de 2/3 do capital social com direito a voto, às 10:00 horas em segunda convocação, com o mesmo "quorum", para deliberarem sobre a seguinte

ORDEM DO DIA:

- I) - Ratificação das deliberações tomadas na Assembléia Geral Extraordinária realizada em 20/10/1975 (bem como dos termos da respectiva ata), que deliberou sobre:
 - a) apreciação e deliberação sobre o relatório da Diretoria, balanço geral, demonstrativo da conta de lucros e perdas relativos aos exercícios findos de 1973 e 1974, bem como parecer do conselho fiscal;
 - b) aumento do capital social de Cr\$ 11.500,00 para Cr\$ 1.875.004,00, mediante incorporação das seguintes rubricas: fundo de reserva legal - Cr\$ 116,03 fundo de reinvestimento - Cr\$ 4.265,26; fundo de renovação de equipamentos - Cr\$ 116,03; correção monetária do ativo imobilizado - Cr\$ 2.070.355,72; bonificações recebidas - Cr\$ 530,42; valores por doação - Cr\$ 100.000,00; parte da antecipação de recursos para futuro aumento de capital - Cr\$ 287.856,84; e compensação do prejuízo até 15/10/75 - no valor de Cr\$ 599.696,30; com a consequente alteração estatutária;
 - c) outros assuntos de interesse social.
- II) - Outros assuntos de interesse social.

Criciúma, 15 de dezembro de 1975.
A DIRETORIA



O improvisado calçadão tem recebido os aplausos dos pedestres

Raul Caldas Fº

Papo de jardim

— Como é que é?
— Como é que é o que?
— Como é que é, ué, como vão as coisas?
— Iiiii, rapaz, nem me fala. Vai tudo. |
como sempre. Isto é: de mal a pior. Por falar
nisso tens um e meios pra me emprestar? Tá
estourando a penúltima reforma de um dos
mil papagaios que andavam voando por aí.
— Portinha errada, meu chapa. Ando tam-
bém atrás de quem me empreste algo pareci-
do. Mas sabes da última?
— Não me conte. As "últimas" são sempre
ruins.
— Também não exagera, né ô meu. O que
eu quero te contar é que o Antônio ganhou
uma bolada no bicho.
— É mesmo?
— Pois é.
— Pô! Então vou ver se aplico um bordejão
nele. Será que consigo?
— Não sei não. Acho que até ele já se
enrustiu por aí.
— Mas que f. . . . Ganha uma grana e
nem dá um alô pros amigos.
— É. Mas a vida é assim mesmo. Se fosse
tu que tivesse ganho, que é que tu farias?
— Ah, sei lá. Mas não ia deixar o pessoal
que tá na minha a ver navios, não.
— Grupo! A maré não tá pra peixe, malan-
dro. Cada um só quer saber é de si.
— Lá isso é verdade. Mas mesmo assim vou
ver se encontro o Antônio. Quem sabe ele me
safa aí uns dois milhos, pelo menos.
— Não custa tentar. Se tu conseguires
encontrar o homem. E no emprego como é
que vão as coisas?
— A mesma xaropada de sempre. Muito
papo que a gente vai ser aumentado, que vem
aí a reclassificação, coisa e tal e tudo fica na
mesma.
— E. Esses caras só prometem. No meu é
a mesma coisa. Se não fossem uns biscates que
tenho por fora não sei como é que eu ia viver
não, sustentando sete filhos. Tô pensando até
em vender um terreno que eu tenho em
Barreiros. Anda tudo muito apertado.
— Agora imagina comigo, que não tenho
nem terreno, nem biscates, só dependendo
dessa miséria que me pagam aí.
— Mas a tua mulher também trabalha.
— Grandes coisas. Passa quase o dia inteiro
lá na Assistência dando injeção e não chega a
ganhar nem 500 cruzeiros por mês. A gente
vive mesmo de teimoso.
— Tás com quantos filhos, agora?
— Cinco. Mas parece que vem mais um aí.
Não dá pra controlar, né. Nesse negócio de
pílula eu não deixo a minha mulher ir, não.
— É, nem eu. Mas chega uma hora que a
gente tem que parar. Não vale a pena ficar
botando mais gente neste mundo, não.
— É verdade. Às vezes até penso em fazer
uma besteira. É só pepino, pepino por todos
os lados, conta do armazém, conta da farmá-
cia, conta da luz, conta da água e da p. . . .
Só querem que a gente desembolse. E tudo
cada vez mais caro, cada vez aumentando mais
e a gente nessa m. . . . Não sei onde é que se
vai parar.
— Mas desesperar também não adianta. Iiii
rapaz, já são quase onze horas. Tenho que
tratar da vida. Tchau.
— Se encontrares o Antônio diz que eu
preciso muito falar com ele.
— Tá.

ZURRY MACHADO

BODAS DE PRATA — Com missa em ação de graças celebrada na Igreja de Nossa Senhora de Fátima, e recepção na Casa da Amizade foi comemorada na última semana, as bodas de prata do casal Maria da Graça e Álvaro da Gama Parente.

—X—
Os casais, Luiz de Medeiros e Eugênio Trompowski Taulois Filho, estou recebendo convite para a cerimônia e recepção do casamento de seus filhos Maria Helena e Antônio Eugênio. A bênção marcada para o dia 3 próximo, será na Capela do Colégio Catarinense e a recepção no Clube do Penhasco.

—X—
A Diretoria da Casa da Arte está nos convidando para o recital da pianista Marina Rodrigues, hoje às 20 horas, no Salão do Colégio Catarinense.

—X—
A bonita Helena Dorotea Beck, foi uma das formandas em Bacharel do Curso de Ciências da Administração da UFSC, que colou Grau sábado passado, em solenidade e no Plenário do Palácio Barriga-Verde.

—X—
Hoje às 21 horas o contra-almirante e senhora Marcello Ramos e Silva, no

Clube Doze de Agosto serão homenageados com elegante coquetel.

—X—
O Dr. José Silvano Pinheiro, Presidente do Conselho Regional de Farmácia de Santa Catarina, está nos convidando para um jantar de confraternização da classe, a se realizar dia 19 próximo no Clube do Penhasco.

—X—
Nossos cumprimentos ao Deputado Dejanir Dalpasquale pelo seu aniversário. Em sua casa de veraneio no Balneário Canasvieiras, o casal Dalpasquale recebeu cumprimentos de amigos.

—X—
Na programação de festa do Lagoa Iate Clube, está marcada para o dia 20 próximo Roda de Samba. A diretoria do Lic, recebe dia 21 Papai Noel para uma festa infantil.

—X—
Lauro da Silva Santos e Sra e Sr. e Sra. Dr. Estivalete Pires, estão nos convidando para o casamento de seus filhos Sônia Raquel e Everson. A cerimônia religiosa será dia três às 19,30 horas na Capela do Colégio Coração de Jesus, onde os noivos receberão cumprimentos.

—X—



Angela Bez com jóias de Marcus

Com uma elegante e bem concorrida festa no Clube do Penhasco, sexta-feira o broto Odilene Varella recebeu convidados para comemorar os seus 15 anos. O excelente serviço de Eduardo Rosa, a simplicidade e maneira correta da aniversariante e seus pais Sr. e Sra. Ody Varella, com os convidados, fizeram daquela festa um grande acontecimento. Odilene dizia com muita alegria a seus convidados, que sua próxima festa será o "debut".

—X—
Marcado para o próximo dia 19 às 20 horas no Lira Tênis Clube o grande jantar de confraternização da Justiça do Trabalho.

—X—
O simpático e elegante casal Lea e Cesar Guimarães, em sua maravilhosa casa colonial, domingo recebeu um grupo de amigos para um jantar.

—X—
Com palestra do secretário da Saúde Dr. Helio Anjos Ortiz, teve início o Seminário sobre Administração de Serviços de Saúde, rea-

lizado em nossa cidade na última semana.

—X—
Hoje no Rio de Janeiro, às 19,30 horas, na Igreja de Nossa Senhora de Bonsucesso, Largo da Misericórdia, realizar-se-á a bênção do casamento da bonita Patrícia Dalcanale Bornhausen e José Antônio Farias. Após a cerimônia os convidados serão recepcionados no Country Clube do Rio de Janeiro.

—X—
No movimentado chá realizado na última semana na residência do casal Tereza

e Miguel H. Daux, Marcus joalheiro apresentou em desfile uma belíssima coleção de valiosas jóias. Pelas salas da residência mostrando as jóias de Marcus, Angela Orle, Viviane Gonzaga, Vanesa Carneiro. Os lindos brotos usaram modelos longo assinados pela Chavon boutique gentilmente cedidos para aquela tarde de elegância

—X—
O ministro das Minas e Energia e senhora Shigeaki Ueki, especialmente convidados participaram da festa realizada sábado no Laguna Tourist Hotel.

—X—
Procedente de Brasília chega hoje a nossa cidade para passar as festas de Natal e Ano Novo, com familiares, o deputado federal e Sra. Henrique Córdova.

—X—
A animada festa de sexta-feira no Clube 7 de Julho, movimentou a sociedade de Tubarão. Presentes ao acontecimento os elegantes casais Megálvio Mussi e Aderbal Rosa. A promoção foi do jornalista Norton.

—X—
Aos senhores diretores da conceituada Empresa Olivetti do Brasil, os meus sinceros agradecimentos pelas atenções recebidas.

—X—
O governador Antônio Carlos Konder Reis recebeu uma comissão do município de Xanxerê, que foi solicitar a liberação de verbas para reformas dos colégios Costa e Silva e Joaquim Nabuco, na sede do Município.

—X—
Em recente reunião social palestravam animadamente o Secretário da Agricultura, Sr. Vitor Fontana, e o industrial José Matusalém Comelli.

—X—
Em recente reunião social palestravam animadamente o Secretário da Agricultura, Sr. Vitor Fontana, e o industrial José Matusalém Comelli.



Angela Orle mostra jóias de Marcus Joalheiro



Edifício

AQUARIUS

Av. Atlântica, esquina com rua 1300.
Balneário Camboriú.

De frente para o mar, apartamentos de 144 e 181 metros quadrados. Fachada de cerâmica vitrificada, entradas de mármore, esquadrias de alumínio, três elevadores, banheiros com azulejos decorados, instalações para TV, telefone e ar condicionado. Tudo planejado para dar mais beleza e conforto. Construção e acabamento com a qualidade **ammann**.

ammann empreendimentos imobiliários
Creci 71
Blumenau: Rua Nereu Ramos, 1000 - fone 22-4402
Balneário Camboriú: Av. Atlântica, 2414 - fone 2070
Plantão de vendas no local da obra.

CENTRAIS ELÉTRICAS DE SANTA CATARINA

CONCORRÊNCIA PÚBLICA Nº 040/75

A CENTRAIS ELÉTRICAS DE SANTA CATARINA S/A — CELESC — torna público aos interessados, que realizará em sua sede, à rua José da Costa Moellmann no, 129, em Florianópolis - SC, a Concorrência Pública no, 040/75, com vencimento previsto para as 11,30 (onze e trinta) horas do dia 20 de janeiro de 1976.

OBJETO:
Contratação de firma especializada, para a construção da SUBESTAÇÃO DE SÃO JOAQUIM, no Estado de Santa Catarina, em regime de TURN — KEY.

INFORMAÇÕES GERAIS:

A) O Edital e seus anexos, constituídos de um só volume, poderão ser retirados pelos interessados ou seus representantes pessoalmente, até 10 (dez) dias antes do vencimento desta licitação, no Departamento de Materiais — Divisão de Compras da CELESC, no endereço acima, no horário das 08:00 (oito) às 11:00 (onze) e das 14:00 (quatorze) às 17:00 (dezesete) horas, de segunda à sexta-feira, mediante a apresentação do comprovante de pagamento de quantia de Cr\$ 500,00 (quinhentos cruzeiros), efetuado no posto de serviço do Banco do Estado de Santa Catarina S/A — BESEC —, instalado no mesmo endereço, andar térreo.

B) Somente firmas devidamente inscritas no Cadastro Geral de Executores da CELESC, para o exercício de 1975/76, poderão tomar parte desta licitação.

C) As firmas não inscritas, terão até 10 (dez) dias antes do vencimento desta licitação, para encaminharem toda a documentação necessária ao seu registro e habilitação.

DAS PROPOSTAS E DOCUMENTAÇÃO:

1 — Os invólucros em separado, contendo um a proposta, e o outro a documentação, deverão ser apresentados até a hora e data aprazadas para o vencimento fixado.

2 — A sessão pública de abertura do invólucro contendo a documentação, será realizada às 14:00 (quatorze) horas do mesmo dia do vencimento, nas dependências do Edifício Sede da CELESC, independente da presença dos interessados.

3 — No mesmo local e hora, do dia 23 de janeiro de 1976, serão abertos os invólucros contendo as propostas das firmas julgadas aptas pela Comissão Técnica Especial, para esse fim.

Florianópolis, 10 de dezembro de 1975.
DR. ALDO BELARMINO DA SILVA
Diretor Administrativo

NO BALNEÁRIO CAMBORIÚ

LUXO E CONFORTO PELO MENOR PREÇO!

CONDOMÍNIO ALSACIA E LORENA

5 PAVIMENTOS COM ELEVADOR
16 APARTAMENTOS, TODOS COM VISTA PARA O MAR, ÓTIMA SALA, SACADA, 2 DORMITÓRIOS COM ARMÁRIOS EMBUTIDOS, BANHO SOCIAL DECORADO, AMPLA COZINHA, ÁREA DE SERVIÇOS, QUARTO DE EMPREGADA COM WC PRIVATIVO. BOX PARA CARRO.

EM FASE DE ACABAMENTO. FACILIDADE DE COMPRA. FINANCIAMENTO PRÓPRIO OU EM ATÉ 18 ANOS PELA Caixa Econômica do Estado de Santa Catarina

VISITE A OBRA OU A IMOBILIÁRIA DE SUA PREFERÊNCIA. AV. BRASIL, ESQUINA COM RUAS 1131 e 1141 À UMA QUADRA DA PRAIA

EMPREENDEIMENTOS ITAIPÚ LTDA
AV. BRASIL 1861 - FONE 2218 - BALNEÁRIO CAMBORIÚ
EM ITAJAÍ - INFORMAÇÕES PELO FONE 44-1654

JENDIROBA
AUTOMÓVEIS LTDA.

CHEVROLET OPALA CUPÊ 0K 4100	1975
CHEVROLET OPALA CUPÊ	1970-1972-1973-1974
CHEVETTE VÁRIAS CORES	1976
CHEVETTE	1974
CORCEL VÁRIAS CORES	1976
MAVERICK VÁRIAS CORES 4 CILS	OK
CORCEL GT	1973
DODGE 1800	1975
DODGE GRAN SEDAN	1973
VOLKS 1300 e 1500	OK
BRASÍLIA	1974

RUA: ALMIRANTE LAMEGO 170 e RUA: SALDANHA MARINHO ESQ. JOÃO PINTO E TIRADENTES - FONES - 22-0192 - 22-1392 - 22-2952.

BARBADA DA SEMANA

OPALA CUPÊ 1974	24.000,00
OPALA CUPÊ 1973	20.000,00

GATÃO AUTOMOVEIS
Francisco Tolentino, 13 - TELEFONE 22-2980

CORCEL - AZUL - OK	1976
VOLKS 1,300 AZUL	1975
VOLKS 1,300 - BRANCO LOTUS	1975
VOLKS 1,300 - BRANCO LOTUS	1974
BRASÍLIA - BRANCO LOTUS	1974

Amari REVENDEDOR AUTORIZADO

PEÇAS E VEÍCULOS LTDA.

ESTOQUES DE VEÍCULOS

CHEVETTE - AZUL	1976
BRASÍLIA - BEGE	1975
1,300 - LARANJA	1975
1,300 - AZUL	1973
1,300 - BEGE	1969
1,500 - BRANCO	1975
1,500 - AZUL	1974
1,500 - AMARELO	1973
1,500 - BRANCO	1972
1,500 - BRANCO	1971
1,500 - AZUL	1971
VARIANT - AMARELA	1973
VARIANT - BRANCA	1972
KOMBI - BEGE	1974
KOMBI - BRANCA	1973
PASSAT LM - AZUL	1975
PASSAT LM - BRANCO	1975

POSSUIMOS TODA A LINHA VW 1975 EM EXPOSIÇÃO
VEÍCULOS USADOS DE QUALQUER MARCA.
R. GASPARD DUTRA - 90 ESTREITO
Fone: 44-0522.
Florianópolis.

Ford **DIPRONAL / Distribuidora de Produtos Nacionais Ltda.**

MODELO	COR	ANO
CORCEL	GT - Ouro Met.	1975
CORCEL LUXO	- Branco	1974
CORCEL STD	- Branco	1972
MAVERICK L.	- Amarelo	197
MAVERICK GT	- Branco	197
GALAXIE LTD	- Preto	1972
OPALA ESP.	- Marron	1972
CHEVETTE	- Vermelho	1974
VOLKS - 1.300	- Ocre	1973
SP - 2	- Prata	1972
RURAL 4x2	- Azul	1972
PICK-UP C-10	- Azul	1972

DIPRONAL, paga melhor pelo seu veículo usado.
Rua Felipe Schmidt, 60
Fone: 22-3321 e 22-2197

BEIRA MAR
COMERCIAL BEIRA MAR VEÍCULOS E REPRESENTAÇÕES LTDA

Av. Rubens de Arruda Ramos, (Beira Mar Norte), 210
FONE - 22-5757

Opala Cupê - Vermelho	1974
Opala Cupê - Amarelo	1972
Opala Cupê - Preto	1972
Opala - Prata	1971
Dodge - 1800 Branco	1974
Dodge-Dart Cupê - Amarelo c/Vinil	1971
Galaxie - 500 - Marfim	1967
Volkswagen - TL - Bege Alabastro	1974
Volkswagen - TL - Amarelo Manga	1972
Volkswagen - 1500 - Amarelo Cajú	1973
Volkswagen - 1500 - Verde Guarujá	1972
Volkswagen - 1300 - Vermelho	1972
Ford Maverick - Branco	1974

C. RAMOS S.A.

O mais antigo revendedor autorizado Volkswagen de Florianópolis, lhe dá a certeza da melhor compra e a tranquilidade da melhor assistência técnica.
PABX: 44-26-11 - 44-24-01 - 44-22-01 - 44-20-01

C. RAMOS S.A. ENTENDE DE VOLKSWAGEN
"MANTEMOS EM ESTOQUE TODA LINHA DE VOLKSWAGEN OK"

TIPO	VEÍCULOS USADOS	COR	ANO
Variant		Azul	1970
T.L. - 4 portas		Verde	1973
1,500		Branco	1975
1,300		Vermelho	1974
Passat		Branco	1975
Variant		Bege	1974
1,500		Azul	1971
Kombi		Amarela	1973

Disponíveis de motores 1300, 1500 e 1600 novos ou reconicionados à base de troca

CARIONI COM. AUTOMÓVEIS LTDA.
Av. Rio Branco, 53
Fones 22-1042 e 22-6591

1 Volkswagen L 1300	OK
1 Volkswagen 1500	75
1 Opala Cupê	74
1 Corcel Cupê	72
1 Volkswagen 1300	69
1 Volkswagen 1300	68
1 Galaxie LTD	71

Hoepcke
VEÍCULOS S.A.
Avenida Governador Ivo Silveira, 999
telefone 44-1633

Concessionário Chevrolet Automóveis - Utilitários Camionetes - Caminhões.

RELAÇÃO DOS VEÍCULOS USADOS

MARCA	ANO	COR
OPALA COUPÊ	1972	VERDE
OPALA COUPÊ	1974	VERDE
OPALA COUPÊ	1974	AMARELO
OPALA COUPÊ	1974	BRANCO
OPALA COUPÊ	1975	MARROM
VOLKS - 1300	1973	AMARELO
VOLKS - 1300	1973	VERDE
VOLKS - 1500	1973	AMARELO
PASSAT	1975	VERMELHO
CORCEL	1971	AMARELO
CHEVETTE	1974	VERMELHO
CHEVETTE	1974	ROSA PANTERA
OPALA GRAN LUXO	1974	MARROM METÁLICO

florisa
Uma Empresa integrante do Grupo Sulbrasileiro
DISPONÍVEL TODA LINHA
19 **Ford** 76
VENHA CONHECER NOSSOS SISTEMAS DE FINANCIAMENTOS
Santos Saraiva, 554 - Estreito
440611 440201
440001 440401
Florianópolis Veículos S.A.

USADOS E REVISADOS

Belina	74/75
Corcel 4 portas azul	1971
Corcel 2 portas	70/71/72/75
Galaxie	70/71
Kombi Branca	1971
Volkswagen Ocre	1974
Chevette Branco	1974

ROGÉRIO BARBOSA CABRAL
ROGÉRIO CARVALHO DA ROSA
ADVOGADOS
Causas cíveis, criminais e trabalhistas. Administração de Imóveis - Cobranças.
Rua Saldanha Marinho, 18 - Sala 3 - Florianópolis.

DR. SAMUEL FONSECA
CIRURGIÃO-DENTISTA
De 2as. às 6as. feiras, a partir das 18 horas. Aos sábados a partir das 8 horas.
Consultório: Rua Jerônimo Coelho, 16 - 1o. andar - Fone: 22-6971.

DR. AYRTON RAMALHO
Pediatria
Comunica a seus clientes que passou a atender na CLINI-MED, no período da manhã. Rua Bayer Filho no. 156, Coqueiros. Tel. 44-0188.

ORAÇÃO AO ESPÍRITO SANTO
Espírito Santo, vós que me esclareceis de tudo, que iluminais todos os meus caminhos, para que eu possa atingir a felicidade.
Vós que me concedeis o sublime dom de perdoar e esquecer as ofensas e até o mal que me tenham feito, e vós que estais comigo em todos os instantes, eu quero, humildemente agradecer por tudo que sou tudo que tenho a confirmar uma vez mais, a minha intenção de nunca me afastar de vós por maior que sejam a ilusão ou tentação materiais, com a esperança de um dia merecer e poder juntar-me a Vós e a todos os meus irmãos, na perpétua Glória e Paz.
Obrigado Mais uma vez.
(A pessoa deverá fazer esta oração por 3 dias seguidos, dentro de 3 dias será alcançada a graça, por mais difícil que seja.) Publicar assim que receber a Graça. Agradeço a graça alcançada. Ruy Motta Corrêa.

CERTIFICADO EXTRAVIADO
Foi extraviado o certificado de propriedade do veículo marca Chevrolet Opala - placa AA-2185, ano 71, motor 7321833GM1, chassi 51269AB142337, pertencente ao Sr. Manuel Américo Barros Filho.

DOCUMENTO EXTRAVIADO
O Sr. Lourival Fernandes Braga declara que extraviou o Certificado de Propriedade de seu Volkswagen, ano/61, cor azul, chassi no. 040498, placas TB-1554.
Tubarão, SC, 11/12/75

DOCUMENTOS PERDIDOS
Foram perdidos os seguintes documentos: Carteira Nacional de Habilitação, categoria Amador e a Carteira de Identidade, pertencentes ao Sr. Ney Alvares Cabral.

DOCUMENTOS PERDIDOS
Foi perdido os seguintes documentos: carteira de identidade, carteira de habilitação - categoria Profissional B, identidade estudiantil, carteira da Opema, nota fiscal das lojas H.M., pertencentes ao Sr. Edison Muenz, Entregar na Mauro Ramos, Panificadora Super Pão.

DOCUMENTOS PERDIDOS
Foi perdido o Certificado de Propriedade do veículo marca Passat-L, motor 056103373, chassi 0000289151, placas JC-1426, pertencente ao Sr. Adolfo Antônio de Souza.

Construção Civil
COMPRA E VENDA DE IMÓVEIS LOTEAMENTOS
não compre nem venda seu imóvel, sem primeiro nos consultar
PAGAMOS À VISTA
Avenida Ivo Silveira, 4.501 - Fones: 44-1902 - 44-0302

ALGEMARIN
A beleza que veio de Berlim, agora em Santa Catarina. Florianópolis fones 22-6308, 22-2810 - Mary Clausen Blumenau fone 22-1069 - Lieselotte Joinville fone 3485 - Liege Alves Tubarão fone 22-1276 - Mariza Caneschi Concórdia - Dorilde de Secco Videira - Mirian P. Santos

CASA - VALDEMAR OURIQUES
Área casa 177m2 - Terreno 1.110m2, 3 quartos 1 c/BWC privativo - living, sala de jantar, sala TV, copa, cozinha, dep. completa de emp., garagem p/2 carros, churrasqueira, área de serviço, aquecimento central a gás, ap. Nautilus, azulejos decorados até o teto, armários embutidos na cozinha, e quarto. PREÇO - Cr\$ 430.000,00.
TRATAR NO ED. DIAS VELHO - RUA FELIPE SCHMIDT, 27 - SOBRELLOJA SALAS 15/16/17 OU PELO TELEFONE 22-3537 OU 22-6551 - REGIS IMÓVEIS - CRECI No. 58

COQUEIROS - PRAIA DO MEIO
TERRENO - 424,42 m2 - FRENTE DE 16,30m, TODO PLANO, DISTANTE 50 METROS DA PRAIA.
PREÇO - Cr\$ 100.000,00
TRATAR NA RUA FELIPE SCHMIDT, 27 ED. DIAS VELHO SOBRELLOJA SALAS 15/16/17 - REGIS IMÓVEIS - CRECI no. 58

PORTINARI
BLOCO B - 2o. ANDAR - ENTREGA JANEIRO/76
2 quartos, sala, cozinha, banheiro, área de serviço, dep. completa de empregada. PREÇO Cr\$ 275.000,00
Forração, azulejos decorados, interfone, gás central, 1 ar condicionado, ap. náutilus.
TRATAR NA RUA FELIPE SCHMIDT, 27 ED. DIAS VELHO, SOBRELLOJA SALAS 15/16/17 OU PELOS TELEFONES 22-3537 e 22-6551 - REGIS IMÓVEIS - CRECI no. 58

VENDE-SE
Dois medalhões de ouro, sendo um de ouro, com ouro branco em relevo, e safiras, também fazendo às vezes de broche, o outro em ouro trabalhado com linda corrente. Ótimo preço. Tratar à rua Hermann Blumenau, 38.

APTO - CENTRO - VENDE-SE
Com telefone instalado. Tratar fone 22-5805 das 14 às 16 horas.

LOUZADA ALUGA
Apartamento, em Camboriú com 3 quartos - sala - cozinha - Dependência de empregada - Garagem e Telefone. Tratar: Rua Felipe Schmidt, 21 - Ed. Dias Velho, sala 11 - fone 22-5197 - CRECI 588.

LOUZADA ALUGA
Casa em Balneário Daniela, ótima para família média, e toda mobiliada. Tratar Rua Felipe Schmidt, 21 - Ed. Dias Velho, s/11 - fone 22-5197 - CRECI - 588 - Fpolis.

VENDE-SE
Ed. Brig. Fagundes apto 2 quartos, 79m2 190 mil
Ed. Cruzeiro do Sul apto 3 qtos. garagem 1/2 carros 194m2 550 mil
Coqueiros: Casa alvenaria 300 mil
Itaguaçu: Área de 3.500m2 frente p/o mar
Ponta das Canas: lotes perto do mar 30 mil
Tratar c/Pini fone 44-0829 - Creci 92

ESQUADRIAS METÁLICAS VALDO RODRIGUES LTDA.
Fábrica de esquadrias de alumínio - Box - grades - corrimão - portas e janelas.
- Atendemos todo o Estado
- Orçamentos sem compromisso
Rua Alfredo Eicke, 44 - Fones 44-0157 - 44-1837 - ITAJAÍ - SC

BARBADA
Casa de madeira, na rua Marcelino Simas - somente esta semana. Preço: Cr\$ 35.000,00. Tratar: no local no. 270.

VENDEM-SE
Terrenos Trindade e Barreiros - 30.000.
Casas Canto e Barreiros - 450.000 a 150.000, direto com o proprietário.
Tratar: fone 44-1051.

BRITA COM GRANULOMETRIA PERFEITA



PEDRITA
FONE 220037 - FLORIANÓPOLIS
ATENDIMENTO EM TODO ESTADO

KIRI
Venda de mudas nos seguintes endereços:
VIVEIRO - BR-101 - K'M 281 - NOVA BRASÍLIA - IMBITUBA
POSTOS DE VENDA - TUBARÃO - SC - Rua Sílvia Búrigo, 546 - OFICINAS
CRICIÚMA - SC - Rua São Paulo, 17 em frente ao Estádio Mário Balsini.
A partir de 500 mudas Cr\$ 2,00 cada.

URGENTE
Vende-se móveis de uma residência, por motivo de mudança. Ver e tratar em qualquer horário à rua Tolentino de Carvalho, 52 - Estreito, Próximo ao final da linha do Canto.

CURSO DE FERIAS
PROGRAMAÇÃO DE COMPUTADORES
Início: 16/12/75
Término: 26/02/75
Colocação para os melhores classificados.
Inscrições, Informações:
Rua Felipe Schmidt, 27 - 5o. andar sala 510 - Ed. Dias Velho - horário comercial.

DESENHISTA
Precisa-se de desenhista. Tratar à Rua Padre Roma, 47 - Centro.

BARBADAS
Casa - Com 3 quartos, sala estar e jantar, copa e cozinha, banheiro social, garagem e um quarto de estudo, sendo a mesma 1/3 de madeira, toda acarpeta. Terreno com 40 metros de fundos, no Balneário do Estreito, entrega imediata. Cr\$ 398.000,00 com quase 100% financiado.
Casa - Com 3 quartos, sala de estar e jantar, copa-cozinha, banheiro social, garagem e um quarto de estudo, sendo a mesma 1/3 de madeira, toda acarpeta. Terreno com 40 metros de fundos, no Balneário do Estreito, entrega imediata. Cr\$ 250.000,00 a combinar.
Informações: Vifa Empreendimentos Imobiliários Ltda. CRECI 37 - Tenente Silveira 21 - sala 102 - Fone 22-1660.

COMUNICADO
ARMATEC-TÉCNICA DE ARMÁRIOS LTDA, comunica à praça que foram extraviadas as suas duplicatas de no. 209 - contra E.C.R. - Cr\$ 500,00; 284 A. Cunha - Cr\$ 6.549,00; 332 J.M.C.O. - Cr\$ 4.066,00; 349 - Cr\$ 15.520,00.
Conseqüentemente, solicita a seus clientes que não efetuem os pagamentos das mesmas, a não ser para pessoa habilitadas; indicada pela Empresa, através de documento que será fornecido pela mesma.

ALUGA-SE
Um conjunto no Edifício Fleming, com 102 m2 de área, com telefone.
Tratar com GH Imóveis, Praça Pereira Oliveira, Edif. Visconde de Ouro Preto, sobreloja. Sala 6, fone 2-2-5495.

VENDEDORES PRACISTA IBCOL
Firma distribuidora de bebidas admite vendedores para sua filial de Florianópolis. Tratar à rua João José Cabral no. 260, esquina rua São Pedro (Rua do Clube 6 de Janeiro) - Estreito.

A GAROTA-NOEL TROUXE UM LINDO PRESENTE PARA VOCÊ NESTE NATAL

ela está a sua espera
no magazine
Hoepcke

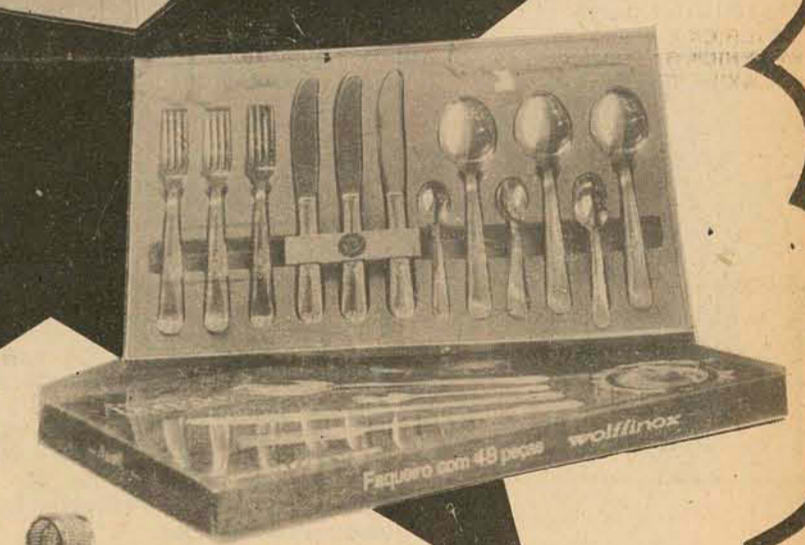

**EM QUALQUER COMPRA ACIMA DE
Cr\$ 100,00 VOCÊ RECEBE UM
DESTES LINDOS PRESENTES**

e ainda muitos outros
a escolher



magna



Cinema

Darci Costa

CONSPIRAÇÃO VIOLENTA (The Wilby Conspiracy) Racismo e aventura na África do Sul, e Johannesburg. A narrativa tem início quando Sidney Poitier está sendo julgado por acusação de conspirar e atentar contra o governo. No elenco estão também Michael Caine, Nicol Williamson e Prunela Gee. Helmut Dantine, que reapareceu recentemente em "Tragam-me a Cabeça de Alfredo Garcia", funciona como produtor executivo, além de também participar do elenco.

A direção é de Ralph Nelson, o bom diretor de "Requiem Por Um Lutador" e "Soldier Blue". Censura 18 anos, CECOMTUR 2 - 4 - 7,45 - 9,45 horas

CARAVANA PARA VACARES (Caravan to Vaccares) Pretende ser um filme de aventuras em terras exóticas. Uma caravana de ciganos se dirige da Hungria a caminho de um festival que se realiza anualmente em Saintes Marie, nas planícies de La Camargue. Charlotte Rampling, David Birney, Michel Lonsdale, Marcel Bozuffi, atuam sob a direção de Geoffre George. Censura 18 anos. SÃO JOSÉ 3 - 7,45 - 9,45 horas

UM GIGANTE CONTRA O NAZISMO, com Beta Zivojinovic e Gidta Bejanic. Censura 14 anos. RITZ 5 - 7,45 - 9,45 horas

O PREÇO DOTRIUNFO (The New Land) Filme sueco, sequência de "Os Emigrantes". Novamente com a presença



O Preço do Triunfo (The New Land) de Jan Troell

de Max Von Sydow e Liv Ullman, o filme narra em tonalidades altamente dramáticas, a dificuldade do imigrante sueco em se instalar e adaptar-se ao solo americano, em Minesota, 1852. Trata-se de obra adulta e inteligente, com repercussões em toda a imprensa mundial; como o primeiro, a direção agora é também de Jan Troell. CORAL 3 - 8 horas

A QUADRILHA, com Robert Duval

OS SUPER HOMENS DA LEI, com Ron Leibman - 18 anos. ROXY 2 e 8 horas

O DELITO MATTEOTTI, de Florestano Vancini, com Franco Nero. Vittorio de Sicca - 18 anos. JALISCO 8 horas

EFIGENIA DÁ TUDO O QUE TEM, com Nádja Lippi

FLAT FOOT - O DEMOLIDOR, com Bud Spencer - 18 anos. GLÓRIA 8 horas

O AGENTE ESPECIAL L.K. - com Ray Danton - Censura 18 anos. RAJÁ 8 horas

Horóscopo

Omar Cardoso

ÁRIES - Todos os seus interesses estão bastante protegidos pelo fluxo astral de hoje; assegure-se, porém, antes de sair de seu lar de que tudo, com relação ao mesmo, foi resolvido satisfatoriamente.

TOURO - Todos os indícios apontam em direção ao êxito, especialmente no tocante ao sexo oposto e à sua situação financeira, o tato e a diplomacia darão hoje bons resultados, sobretudo à tarde e à noite.

GÊMEOS - A regularização de todos os assuntos ligados com o trabalho e compromissos de dinheiro, darão excelentes resultados ainda hoje ou, o mais tardar, amanhã, quando Capricórnio o favorecerá ainda mais.

CÂNCER - Evite assumir compromissos superiores as suas possibilidades e cumpri-las a tempo e hora. Ótima influência para submeter-se às mais delicadas intervenções cirúrgicas ou tratamentos médicos.

LEÃO - Dê preferência à solução dos seus problemas familiares e domésticos sobre quaisquer outros, por mais importantes que possam parecer. Felicidade amorosa, romântica, familiar e conjugal evidente.

VIRGEM - Não é o dia de grandes possibilidades para projetos ousados ou negócios que envolvam muita

responsabilidade pessoal, profissional ou de dinheiro. O sistema nervoso pode sentir o fluxo forte de Marte.

LIBRA - Em qualquer problema que tenha hoje procure os conselhos de um profissional, a fim de não cometer enganos por desconhecimento do assunto ou por precipitação.

TARDE E NOITE FAVORECIDOS. ESCORPIÃO - Sentimentalmente não deixe que as emoções o façam perder a cabeça, tanto na vida conjugal quanto na amorosa apenas. Procure manter a calma e terá o seu dia próprio da semana, melhor ainda.

SAGITÁRIO - Os augúrios astrológicos hoje, último dia do Sol em seu signo, são de verdadeiro reconhecimento. Seu valor e esforço por parte das autoridades, superiores, educa-

dores, sócios e amigos leais.

CAPRICÓRNIO - Quem, como você, baseia o que faz em planos bem estruturados, só pode ter o êxito que hoje facilmente terá. Amanhã, já sob o signo em que nasceu, melhores serão as influências em sua vida de modo geral.

AQUÁRIO - Esforce-se para ter, ainda hoje, notícia de parentes e amigos que estão ausentes temporariamente ou vivem longe; terá boas surpresas. Se tiver que viajar, faça tudo para partir ainda hoje, também.

PEIXES - Precavenha-se para não ter desavenças, neste dia, em casa com familiares e no trabalho com colegas, funcionários ou associados. Algo pode acontecer, inesperadamente para elevá-lo em muitos sentidos.

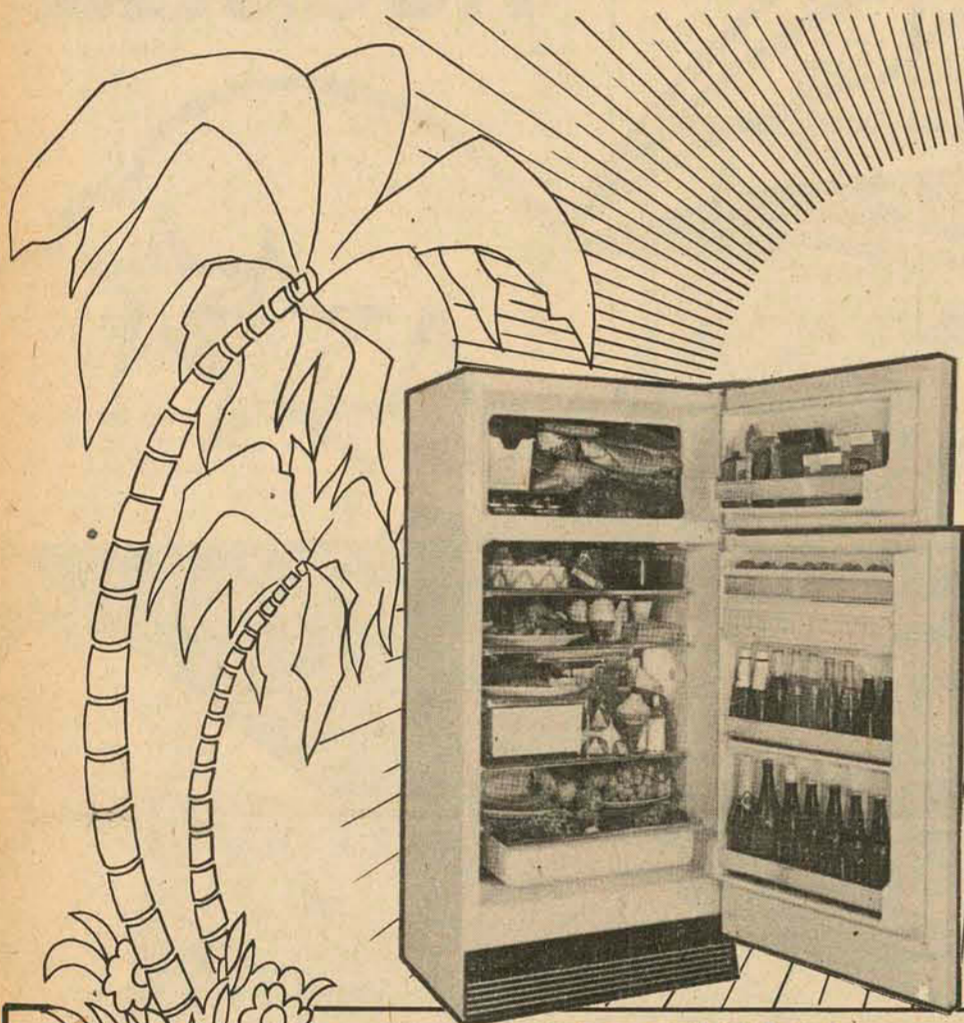

D-360 A - CICLOMÁTICO

Modelo sofisticado com degelo automático e duas portas. Possui um frio para conservar cada coisa no natural. Este refrigerador Frigidaire é dotado de exclusivo condicionador de manteiga, com 4 temperaturas, congelador de menos 20° C e grande capacidade. Possui ainda fabricador de gelo, ampla gaveta para carne e hidrator porcelanizado para verduras e legumes.

UM OÁSIS EM SEU LAR

refrigerador

FRIGIDAIRE

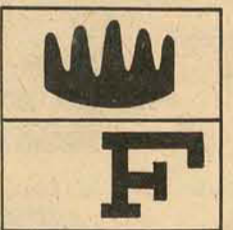

no Grande Magazine

A LINHA FRIGIDAIRE 75

Hoepcke



MAGNA



M-230 A

O refrigerador Frigidaire tem um frio para conservar cada coisa no natural. Este modelo tem capacidade de 230 litros. Como todo refrigerador Frigidaire, é encontrado nas cores azul-claro, branco-brilhante, amarelo, verde-turquesa e vermelho-matador.



M-290 A

Um refrigerador bonito, forte e muito durável. Possui um frio para cada coisa que se queira conservar. 290 litros de aproveitamento em sua capacidade interna. Economia aliada à qualidade Frigidaire.



D-335 A

Modelo de elevado requinte e grande capacidade: 335 litros. Como todo refrigerador Frigidaire, possui um frio para verduras e legumes, outro frio diferente para peixes e carnes, outro para manteiga e outro para frutas.

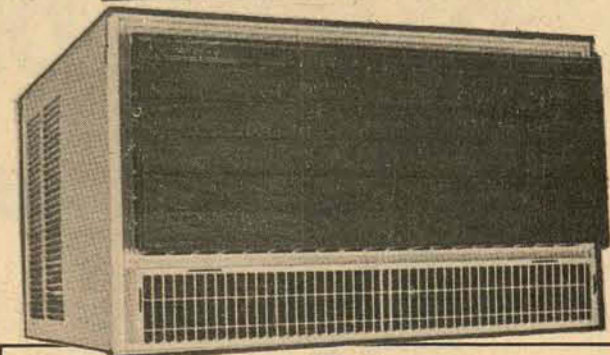

CONDICIONADOR DE AR

Possui 4 direcionadores de saída de ar. Filtro de ar de retorno, ventilador de duas velocidades. Modelos para 110 ou 220 Volts.

compre já e comece a pagar daqui a 90 dias