O TEMPO – Pressão Atmosférica Média: 1011.4 milibares. Temperatura média do dia: 25.0 graus com máximo na maior insolação de 30.9 e mínimo à noite de 19.7 (No Planalto a média mínima será de 12.7) Estado médio do Céu: Cumulus, Stratus, Cumulunimbus, de meio a encoberto. Nevoeiros noturnos nas margens de rios, serras e litoral. Estado médio do Tempo: Com chuvas esparsas e ventos de rajadas fortes no Planalto, sobre as bacias de rios. No litoral, formações chuvosas passageiras, passando a estável bom. Trovoadas passageiras nas serras entre o litoral e o Planalto. Previssão: A. Seixas Netto.

O ESTADO

Florianópolis – Quinta-feira, 11 de dezembro de 1975 – Ano 61 – No. 18.231 – Edição de hoje 16 páginas – Cr$ 2,00

Após reunião, ontem, a diretoria do Banco do Brasil decidiu não mais conceder financiamentos com recursos próprios de sua Carteira de Crédito Agrícola para a aquisição de máquinas importadas. Segundo o BB "a decisão, tomada em reunião sob a presidência do Sr. Angelo Calmon de Sá, teve em vista a situação do balanço de pagamentos do país, objetivando desestimular a compra de bens no exterior".

Laguna terá seu porto

O DNPVN confirmou o projeto do porto pesqueiro de Laguna e anunciou que até algumas obras de infra-estrutura – entreposto frigorífico e fábrica de gelo – irão à licitação em 76. (Pg. 3)

Ford envia a Geisel pêsames por Araújo Castro

Página 5.

Desidratação faz 10 vítimas por dia em Blumenau

Página 9.

SC faz em um ano o seu primeiro transplante

Página 16.

Montoro diz que reforma maior é o fim da exceção

Página 5.

Exército socorre cristãos sitiados na Beirute destruída

O Exército libanês interviu ontem no conflito entre militantes muçulmanos e cristãos, ocupando o distrito hoteleiro de Beirute e socorrendo os falangistas cristãos que estavam sitiados. A noite de combate deixou um saldo de 24 mortos e 63 feridos. Os cristãos entrincheirados no Hotel Hilton seriam massacrados não fosse a intervenção do Exército. (Página 2)

O Sr. João Valvite Paganella assume a Secretaria do Oeste às 17 horas, sucedendo o Sr. Décio do Lago.

Vice-prefeito de Chapecó é o novo Secretário do Oeste

Página 3.

A Chapecoense veio a Florianópolis disposta a tumultuar. Perdeu de 2 a 0 e teve dois jogadores expulsos (P. 8).

Reservatórios

Os reservatórios da Casan serão sete em meados de 1976.

Até julho, 15 milhões de litros suprem a Cidade

Página 16.

Sassafrás

A extração e beneficiamento do óleo ainda é rudimentar.

Uma riqueza do Alto Vale estocada por falta de mercado

Página 9.

Beira-mar

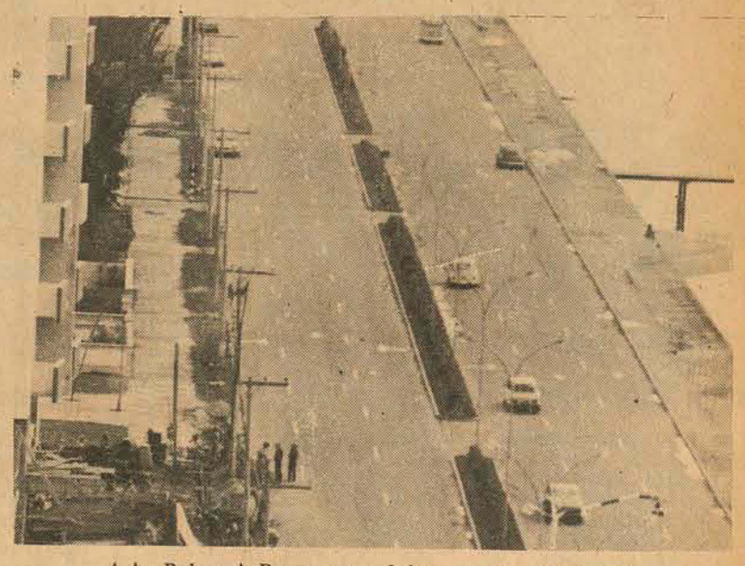

A Av. Rubens A. Ramos engarrafada espera o prolongamento.

DER contrata o projeto do contorno norte da Capital

Página 3.

Acervo: Biblioteca Pública SC - Hemeroteca Digital Catarinense

Extremistas ameaçam o governo peruano

Lima – Foi denunciada anteontem, pelo presidente general Francisco Moralez Bermudez, a existência de uma escalada contra seu governo, procedente de setores de extrema direita e extrema esquerda. O chefe de Estado peruano advertiu que, se for necessário será empregada a força para rechaçá-la.

Bermudez acrescentou que a escalada tenta desequilibrar o governo e quebrar a união das Forças Armadas. "Para isso – salientou – eles tentam infiltrar-se em organizações populares, subvencionam jornalistas e afetam os jornais e revistas e pretendem confundir o povo.

Moralez Bermudez disse que frente a esta situação "devemos ser muito claros. Não se confunda prudência com debilidade, tolerância com libertinagem, nem liberdade dentro da lei com ações conspiratórias. Temos demonstrado abertura, ponderação, boa fé. Não tem havido a correlação esperada.

– Esta advertência – disse – deve ser bem compreendida. Não se tolerará nada que deturpe os propósitos e funções do governo revolucionário das Forças Armadas.

Moralez Bermudez falou numa reunião de chefes do Exército no círculo militar do Peru, em comemoração aos 151 anos da batalha de Ayakutcho, data que no Peru foi instituída há 47 anos como "o dia do Exército".

Mussolini queria um rei italiano na Espanha

Florença – O ditador fascista Benito Mussolini solicitara ao general Francisco Franco que escolhesse como rei da Espanha um italiano, mas o dirigente espanhol, em resposta, disse que pretendia "acabar com os comunistas" no país antes de pensar num novo rei. A revelação foi feita por Duilio Susmel, um dos mais importantes pesquisadores italianos sobre o fascismo. Disse ele que o fato ocorreu em 1937, enquanto Franco, com a ajuda do fascismo italiano e do nazismo alemão, ainda combatia na guerra civil, pela conquista do poder, que estava em mãos de um governo republicano esquerdista. Susmel afirmou que Mussolini fez sua proposta através de uma carta de próprio punho, enviada a Franco através de seu emissário, Roberto arinacci. Num relatório ao ditador fascista, Farinacci assinalou: "Franco ainda não tem segurança sobre o que será a Espanha no futuro. Só se preocupa em ganhar a guerra e depois manter-se por um longo tempo como governo, a fim de acabar com todos aqueles que tenham tido contatos diretos ou indiretos com os vermelhos"...

Brezhnev: um discurso relativamente cauteloso.

Brezhnev faz discurso cauteloso na conferência de cúpula em Varsóvia

Varsóvia – O líder soviético Leonid Brezhnev seguiu ontem de trem de Varsóvia para Moscou depois de ter participado do Congresso do Partido Comunista Polonês.

Brezhnev, que fez um discurso relativamente cauteloso, em Varsóvia, reuniu-se depois com outros chefes de partidos comunistas europeus, para uma pequena "conferência de Cupula". Estavam presentes Edward Verek da Polônia, Usta Husak da Checoslováquia, Janos Kadar da Hungria, Todor Zhivkov da Bulgária e Erich Honecker da República Democrática da Alemanha. O líder do Partido Comunista da Mongolia, Qu Mzhagin Tsedenbal também participou da reunião.

A Romênia, representada em Varsóvia por uma delegação de funcionários menos graduados, não participou do encontro.

Segundo o jornal do Partido Comunista Polonês, *Trybuna Ludu* a reunião foi dedicada à troca de pontos de vista sobre cooperação entre as Nações Socialistas e problemas internacionais.

Tribuna Ludu disse que os líderes comunistas dedicaram atenção especial "aos meios de consolidar os acordos de Helsinque".

' Também se discutiu a necessidade de frear a corrida armamentista e acompanhar a distensão política com uma distenão militar".

Argentina: governo desmente regresso de José Lopez Rega

Buenos Aires – A chancelaria argentina desmentiu estar realizando gestões no exterior para o regresso do ex-ministro do Bem-Estar Social José Lopez Rega. Entretanto, o desmentido não foi feito de forma categórica, o que estimulou as especulações sobre o eventual retorno. Esse novo elemento, no já conturbado ambiente político do país, ocorre no momento em que parece iniciar-se um expurgo no bloco de deputados peronistas chamados dissidentes. Ontem foi expulso do partido o deputado Palácio Deheza.

Segundo uma notícia divulgada por agência noticiosa, Lopez Rega e colaboradores teriam abandonado sua residência na capital espanhola, no fim da semana passada, partindo com destino desconhecido. O jornal **El Cronista** diz que Lopes Rega poderia ter partido para algum país próximo à Argentina, provavelmente o Brasil. "Ali reside Cláudio Ferreira, ex-titular da filial da Agência de Notícias Telam (argentina) no Rio de Janeiro".

DÚVIDAS **La Opinion**, por sua vez, afirma que "a versão sobre o retorno de Lopez Rega, embora não tenha sido confirmada por nenhum setor, também não foi desmentida pela presidência do país, numa etapa em que os desmentidos parecem superar as informações oficiais". O ex-ministro de 56 anos foi para Madri depois de sua renúncia forçada, em 11 de julho, interrompendo assim uma vertiginosa ascensão política, que o havia tornado o mais influente personalista do governo da presidenta Isabel Peron.

O Ministério do Bem-Estar Social, que Rega dirigiu de 25 de maio até sua renúncia, está sendo alvo de três investigações simultâneas, devido a denúncias de supostos escândalos financeiros. O juiz federal Alfredo Nocetti Fasolino ordenou que fossem processados dois ex-colaboradores diretos de Lopez Rega, apesar de não indiciá-lo diretamente. Mas o que mais preocupa o governo é o trabalho de uma comissão investigadora nomeada pela Câmara dos Deputados, constituída por senadores oposicionistas e peronistas dissidentes, que se propõe a analisar a gestão ministerial de Rega e as atividades de uma entidade de ajuda social – a Cruzada de Solidariedade Justicialista –, presidida por Isabelita.

Portugal: crise no PPD pode cindir ala moderada

Lisboa – O chefe do Partido Popular Democrata -, PPD –, Francisco Sá Carneiro, denunciou ontem a decisão de 21 deputados da agremiação de afastarem-se do Partido e continuarem na Assembléia Constituinte como independentes.

A atitude dos deputados do PPD foi considerada em círculos políticos como um sério golpe à frente moderada, que emergiu consideravelmente fortalecida após a fracassada tentativa de golpe esquerdista de há duas semanas atrás.

Numa entrevista coletiva, Sá Carneiro censurou a decisão dos deputados dissidentes como uma "manobra inquietante" e os exortou a reconsiderar a decisão. Disse que foram eleitos para a Assembléia de 250 membros não como candidatos individuais, mas sim como representantes do Partido cuja plataforma juraram obedecer.

A lei eleitoral, entretanto, permite a desvinculação de um partido, desde que o deputado não se incorpore a outro.

Liderados pelo α-secretário geral do PPD, Emílio Guerrero, os 21 desseram anteontem que sua decisão fora "adotada para defender as idéias da democracia social como caminho para o socialismo".

Durante o fim-de-semana, numa turbulenta conferência nacional do Partido, vários dos deputados e delegados resolveram renunciar a sua filiação. Disseram que Sá Carneiro exercia o poder de forma muito personalista e era insensível a maiores correntes liberalizadoras dentro do Partido.

Sá Carneiro afirmou, na entrevista coletiva, "que Guerreiro estava descontente por ter sido obrigado a ceder o cargo de secretário geral que ocupou enquanto estive doente". Acrescentou que Guerreiro era "mais marxista-leninista do que democrata social" e que prestava um serviço muito "pobre" à causa da democracia.

O Partido Socialista, o maior do país, e ideologicamente a esquerda do PPD, ofereceu lugar aos 21 e a todos os outros dissidentes do PPD. Comentou-se que entre os demais 61 deputados do PPD, junto com um ministro e um secretário de Estado desse partido, também poderiam abandoná-lo.

Sá Carneiro disse que tinha garantias do presidente Francisco da Costa Gomes de que se o ministro e o secretário abandonarem o PPD, o partido poderia designar suas substituições no governo, acrescentou que todo novo governo que se formar será uma coalizão com a atual.

Nas últimas semanas, Sá Carneiro mostrou-se otimista quanto às possibilidades do PPD nas eleições parlamentares do próximo ano. Numa entrevista a **The Associated Press**, disse que as pesquisas de opinião pública colocam o PPD adiante dos socialistas em uma eleição.

Kissinger inicia viagem mas diz que não irá a Moscou

Washington – O secretário de Estado norte-americano Henry Kissinger partiu ontem em viagem de nove dias pela Europa Ocidental, onde participará de uma conferência da Organização do Tratado do Atlântico Norte - OTAN - e uma conferência sobre energia. Entretanto, abandonou sua idéia inicial de ir a Moscou, que tinha por finalidade tratar de romper o "impasse" existente entre a União Soviética e os Estados Unidos. Provavelmente fará essa viagem em janeiro.

A primeira escala é em Bruxelas, onde os ministros da OTAN discutirão o quase esfacelamento da aliança militar ocidental, a reviravolta para a esquerda ocorrida em Portugal, os problemas do Mediterrâneo oriental com relação ao conflito em Chipre e o futuro das bases norte-americanas na Grécia e Turquia, que parece incerto.

No fim de semana, após uma escala em Londres para conferenciar com alguns embaixadores norte-americanos, Kissinger irá à cidade de Furth, na Alemanha Ocidental, de onde fugiu com sua família em 1937, em consequência da perseguição nazista aos judeus. Na próxima semana, em Paris, participará de uma conferência a nível ministeria de países industrializados e subdesenvolvidos.

Inicialmente, as nações ocidentais, lideradas pelos Estados Unidos, haviam programado que a conferência seria um diálogo entre os países produtores e consumidores de petróleo. Mas com as gestões da Franca, a conferência expandiu-se para incluir 19 países do Terceiro Mundo produtores de matérias-primas básicas para os países ricos.

Espanha: greves, protestos, prisões

Madri – O Estado espanhol se preparava ontem para o julgamento do dirigente operário Marcelino Camacho, em meio a crescentes protestos de estudantes e trabalhadores contra o governo e de 11 partidos políticos ilegais da Catalunha, que exigem maior autonomia para sua região. A polícia invadiu as universidades de Madri, Barcelona, Oviedo, Granada, Valladolid e Salamanca, onde os estudantes foram dispersados a cacetadas anteontem, após tentarem realizar manifestações.

Camacho, de 57 anos, foi chamado ao único tribunal político do país para responder pelas acusações policiais de tentar organizar uma manifestação exigindo anistia para todos os prisioneiros políticos. O dirigente operário, de filiação comunista, foi novamente preso uma semana depois que o rei Juan Carlos I o anistiara, livrando-o do cumprimento da sentença a que fora condenado por "ofensas políticas".

O sacerdote Francisco Garcia Salve, esquerdista, sentenciado com Camacho, foi multado no equivalente a 3.400 dólares, anteontem, com a alternativa de passar 71 dias na prisão. Ele também foi novamente preso depois de ser anistiado pelo rei Juan Carlos. A polícia acusou-o de insultos quando estava dispersando uma manifestação em homenagem ao padre.

Em Madri, devido às greves de protesto, mais de seis mil pessoas não compareceram a seus locais de trabalho, principalmente nas indústrias metalúrgicas e na construção civil. Outros 16 mil trabalhadores estão em greve nas indústrias eletrônicas, reivindicando melhores salários. Em Barcelona, os operários decararam uma greve geral para hoje, enquanto o Conselho das Forças Políticas, uma organização catalã de partidos políticos, se pronunciou contra a continuação da monarquia e da ordem imposta pelo general Francisco Franco. O Conselho exige maior autonomia para sua região e anunciou também a formação de um governo provisório, encabeçado por José Tarradella, exilado em Tours, na França.

Exército libanês intervém na guerra civil

Beirute – Usando lança-foguetes e metralhadoras, tropas do exército do Líbano ocuparam ontem o distrito hoteleiro de Beirute, sendo acusadas imediatamente pelos muçulmanos esquerdistas de irem em auxílio dos encurralados militantes cristãos.

O combate junto ao mar provocou um incêndio no Hotel St. Georges, reduzindo a cinzas grande parte de sua elegante estruturaUm porta-voz do Corpo dos Bombeiros disse que os prejuízos foram de monta. Ocorreram incêndios em outros edifícios, porém os bombeiros não puderam chegar aos locais em razão do intenso combate com uso de foguetes e morteiros entre cristãos e muçulmanos que há oito meses estão envolvidos em uma guerra civil.

Esta noite os combates deixaram um saldo de 24 mortos e 63 feridos, segundo cálculos não oficiais da polícia. Outras quatro pessoas em conflitos de rua em trípoli, ao Norte, e durante toda a pessoas em conflitos de rua em Trípoli, ao Norte, e durante toda a "Surpreende-nos que o governo do primeiro-ministro Rashid Karami tenha autorizado a intervenção do exército para proteger os militantes da falange que estavam prestes a ser derrotados", disse Kamal Junblatt, principal porta-voz muçulmano.

"O Estado intervém, apenas para salvar os grupos falangistas sitiados", é a manchete do jornal **Al Moharrej.**

A ação militar é a primeira de envergadura determinada pelo governo para pôr um fim aos combates entre cristãos e muçulmanos, estes últimos auxiliados por guerrilheiros palestinos. Pelo menos 750 soldados fortemente armados tomaram posições na zona hoteleira e comercial de Beirute e de início limitaram-se a impedir os ataques de ambos os lados para em seguida obrigá-los a abandonar suas posições, impondo-lhes severo ataque. O exército assumiu o controle dos principais hotéis, disseram porta-vozes da segurança, unindo-se aos militantes da falange que estavam entrincheirados no ainda inacabado Hotel Hilton e no centro de escritórios.

"Lutamos contra o exército e contra os cristãos", disse um pistoleiro muçulmano que estava próximo à zona hoteleira. Karami negou-se a atender, durante meses, as solicitações dos cristãos para que o exército entrasse em ação, pois os muçulmanos sustentam que seus oficiais são pró-cristãos. Karami assegurou a Junblatt que as tropas do exército estão sob o comando do ministro do Interior Camille Chamoun, cristão maronita, e que ele não teve nada a ver com a intervenção. Entretanto, considera-se esta sua afirmação uma tentativa de se eximir de responsabilidade, pois o premier é também o ministro da Defesa.

A LOJA QUE FALTAVA NA ILHA
FÁCIL ACESSO – ESTACIONAMENTO TRANQUILO – BEM LOCALIZADA NO CORAÇÃO DA CIDADE PARA VOCÊ ADQUIRIR TODA LINHA DE MATERIAIS PARA SUA REFORMA OU CONSTRUÇÃO

PHILIPPI & CIA
a casa do construtor
AGORA PARA SUA MAIOR TRAQUILIDADE, NA AV. RIO BRANCO No. 30 – FONE 44-1811

MINERAÇÃO SANTA CATARINA S/A
CGC no. 86.531.225/0001–90
Assembléia Geral Extraordinária

CONVOCAÇÃO

Pelo presente, ficam convocados os Senhores Acionistas para uma assembléia geral extraordinária desta Sociedade, a realizar-se em sua sede social em Estação Cocal, Morro da Fumaça, S.C., às 14,00 horas do dia 22 do mês corrente, a fim de deliberarem sobre a seguinte Ordem do Dia:

1o. – Proposta da Diretoria acompanhada de Parecer favorável do Conselho Fiscal para aumento do Capital Social de Cr$ 8.000.000,00 (oito milhões de cruzeiros) para Cr$ 12.000.000,00 (doze milhões de cruzeiros), mediante incoporação de Reservas;

2o. – Alteração parcial dos Estatutos Sociais;

3o. – Outros assuntos de interesse da Sociedade.

Estação Cocal – SC, 08 de dezembro de 1975.

Pela Diretoria
Henrique Gheshio Sa to
Diretor Gerente

JUÍZO DE DIREITO DA 1a. VARA CÍVEL DA COMARCA DE FLORIANÓPOLIS

Edital de Arrematação
(Resumo: C.P.C. art. 687)

Venda em praça: dia 22 de dezembro de 1975, às 10 horas. (lance superior à avaliação).
Venda em 2o. leilão: dia 11 de fevereiro de 1976, às 10 horas. (a quem mais der).
Local: Rua Santos Saraiva, esquina com a Rua Padre Luiz Zuber, em Capoeiras.
Processo no. 518–75 – Processo de Execução.
Exequente: Telmo José Domingues.
Executado: Oliveira & Oliveira Ltda.
Bens a serem arrematados:

50 tubos e conexões de marca Tigre – 100 mm e seis (6) metros de comprimento. Avaliado em Cr$ 4.000,00.

5.000 quilos de aço – CA-24 – bitola 3/16, CA-50 – bitola 5/16, CA-50 – bitola 1/2 polegada. Avaliado em Cr$ 15.000,00.

10 conjuntos de sanitários, de marca Hervy, de luxo, avaliado em Cr$ 4.500,00.

6 mesas de aço inoxidável, com 1,30m de comprimento e com válvula. Avaliado em Cr$ 1.500,00.

Valor total da avaliação: Cr$ 25.000,00 (laudo datado em 25 de setembro de 1975).

Florianópolis, em 04 de dezembro de 1975. Carlos Saldanha, Escrivão. Lauro Pereira Oliveira, Juiz de Direito da 1a. Vara Cível.

Lauro Pereira Oliveira
Juiz de Direito

Consórcio Nacional Ford - Dipronal,

CONVOCAÇÃO DE ASSEMBLÉIA - PLANO PONDERADO
GRUPO NOVO - CT3/30387

Comunicamos aos Senhores CONSORCIADOS PLANO PONDERADO – CT3/30.387 do CONSÓRCIO NACIONAL FORD – DIPRONAL que a 1a. assembléia será realizada dia 12/12/75 (sexta-feira) às 20 horas no salão de exposição da Dipronal à Rua Vereador Batista Pereira, 428 - Estreito - (Próximo ao Detran).

Dep. Consórcio - Dipronal.

Acervo: Biblioteca Pública SC - Hemeroteca Digital Catarinense

Diversas rodovias terão sua construção contratada hoje pelo Governo

Plano rodoviário do Estado é implantado

Envolvendo cerca de 82,5 milhões de cruzeiros de investimentos, o Governo do Estado vai contratar hoje, em solenidade a realizar-se no Pa lácio dos Despachos, diversos projetos e obras rodoviárias, entre os quais, o projeto final de engenharia para o contorno norte da capital (continuação da Avenida Rubens de Arruda Ramos).

Os contratos serão firmados entre o DER e diversas firmas empreiteiras. O projeto final de engenharia do contorno norte da Capital, no valor de Cr$ 2.446.926,53, tem prazo de execução previsto para seis meses.

Os demais contratos se referem a execução dos serviços de terraplenagem, revestimento primário, drenagem, obras de arte correntes e serviços complementares na rodovia SC-283, no trecho Concórdia-Seára, no valor de 30 milhões e prazo de conclusão de 18 meses. Construção de um viaduto em concreto armado, sobre a Estrada de Ferro Teresa Cristina, situado no acesso Centro Criciúma, no valor de 457 mil cruzeiros e prazo de conclusão de 150 dias. Construção de três pontes em concreto armado situadas na jurisdição da Residência do DER de Criciúma, no valor de 1 milhão e 360 mil cruzeiros, com prazo de conclusão de 180 dias. Pavimentação asfáltica do acesso Oeste de Joaçaba à BR-282, com um prazo de 80 dias, num valor de 1 milhão e 500 mil cruzeiros.

E, finalmente, terraplenagem, obras de arte corrente, drenagem e serviços complementares na rodovia SC-465, no trecho Ipumirim-BR-283, no valor de 20 milhões e 500 mil cruzeiros, com prazo de conclusão de 360 dias. Terraplenagem, obra de arte corrente, drenagem e serviços complementares na rodovia SC-466, trecho Itá-Seára, num valor de 26 milhões de cruzeiros. Serão entregues também os avisos de licitação para complementação dos serviços de terraplenagem, drenagem e pavimentação asfáltica das estradas Brusque-Gaspar e Jaborá-BR-282.

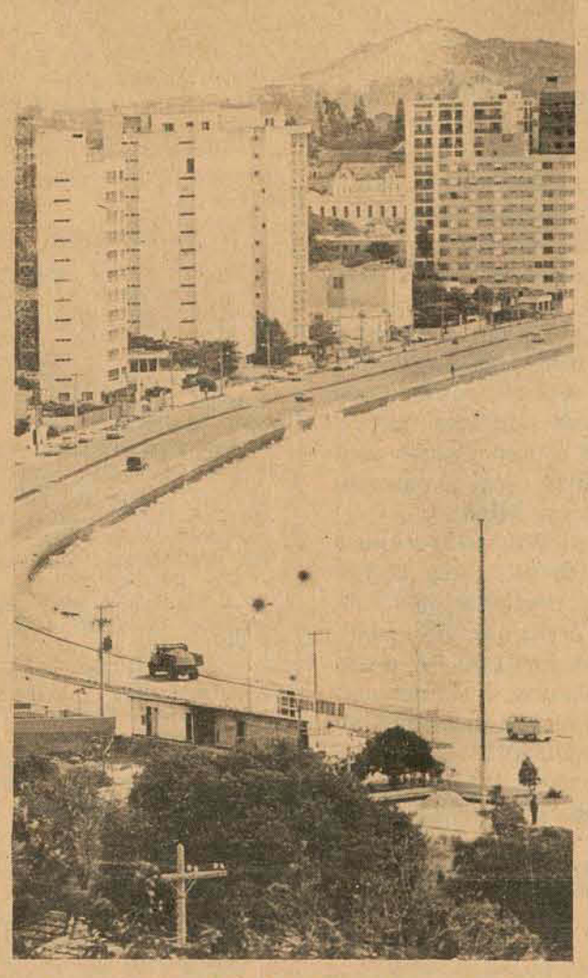

O prolongamento da Rubens Ra mos tem projeto contratado.

Além de Itajaí, mais um município catarinense terá seu porto pesqueiro

Confirmado: Laguna com porto pesqueiro

A notícia de qu e Itajaí, por decisão já sacramentada pelo Governo Federal, seria a sede do porto pesqueiro do Estado, provocou em Laguna e na Assembléia Legislativa, uma irada onda de pronunciamentos. A irritação também chegou à Câmara Federal, com diversos parlamentares se pronunciando sobre o assunto.

Ontem, o Secretário de Imprensa, Sr. Antônio Alves Filho, anunciou que os planos para o porto pesqueiro de Laguna, bem como as obras previstas de infra-estrutura (entreposto frigorífico e fábrica de gelo) poderão ser licitadas no próximo exercício.

A notícia foi liberada pelo superintendente da Sudesul, engenheiro Paulo Melro, que, num ofício datado de 30 de novembro, ao diretor da 7a. Diretoria Regional do DNPVN onde lhe expunha os planos do Projeto Litoral Sul, a cargo da Sudesul, enfatizou que o porto pesqueiro de Laguna fazia parte do projeto global.

O engenheiro Alberico Bones, em ofício datado de 3 de novembro, respondeu ao superintendente da Sudesul que em "atenção à sua solicitação, no que tange ao porto pesqueiro de Laguna, podemos informar que se encontra em fase de conclusão a revisão dos projetos, especificações e orçamentos do entreposto frigorífico e fábrica de gelo para o porto pesqueiro. As obras poderão ser licitadas no próximo exercício".

Mais um ofício foi feito, desta vez do superintendente da Sudesul ao Governador Konder Reis, comunicando-lhe que as obras para o porto pesqueiro, segundo a resposta obtida no DNPVN, continuariam.

Segundo o secretário de Imprensa, que foi quem fez a comunicação ontem à tarde, "o otimismo do Executivo frutificou". A Cocar – Companhia Catarinense de Armazenagem, – segundo um contato feito ontem, poderá ser a entidade encarregada de gerenciar o porto pesqueiro de Laguna, devendo os estudos serem iniciados tão logo o DNPVN defina as obras de infra-estrutura. Dessa definição também sairá o trabalho de preparação de mão de obra especializada pela Cocar, para habilitação de gerência sobre os portos pesqueiros do Estado.

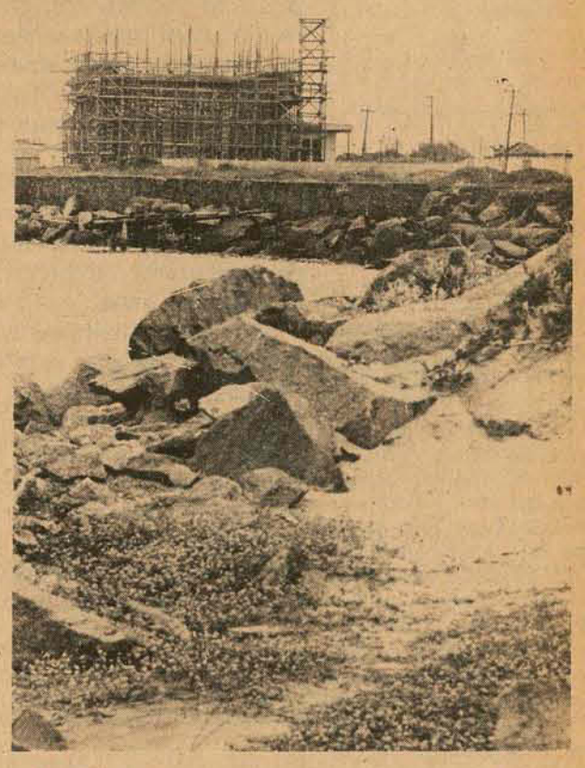

As obras do porto pesqueiro estão parad as há quase 2 anos.

Canto diz que não volta à liderança da oposição

O deputado Murilo Sampaio Canto revelou ontem que não aceitará a sua recondução à liderança do MDB para a próxima sessão legislativa, devendo convocar reunião da bancada, em fevereiro, a fim de ser escolhido o seu sucessor no posto. A rotatividade nos postos de comando partidário, segundo ele, é norma consolidada no partido, que só poderá ser quebrada em casos excepcionais. Quanto à liderança na Assembléia, ele acredita ter cumprido a sua missão e que a bancada tem inúmeros outros valores para experimentar, a fim de dar oportunidade de projeção política aos que tenham vocação para o exercício da liderança.

Murilo considerou 1975 "um ano difícil, de Governo novo que, muitas vezes, fez política no varejo e obrigou a Oposição a descer aos mesmos níveis para o debate".

No entanto, acha que o MDB não desmereceu a confiança popular, e além de ter contribuído com o seu voto para a aprovação das matérias que consultaram o interesse púbico, mostrou-se sempre atuante e vigilante na discussão dos temas que motivaram a Nação no curso do ano. Referindo-se a "tempos difíceis", o líder oposicionista disse estar de consciência tranquila, "porque não me omiti em momento algum, e certamente paguei tributo caro, próprio da luta de toda liderança".

O parlamentar não quis adiantar quem tem as suas preferências para lidefar a bancada no próximo ano, acentuando que "todos são candidatos, à execução dos deputados que ocupam cargos na Mesa e do deputado Dejandir Dalpasquale, por ser presidente do partido".

O futuro líder, ao lado da direção regional, terá, segundo Murilo Canto, a responsabilidade de conduzir as ações da bancada para o objetivo principal do ano, que serão as eleições municipais. "Será um ano de lançamento e preparação da campanha dos candidatos a prefeito", disse, "e de expectativas em torno da escolha do candidato ao Governo em 78. Acredito que se possa dizer que 1976 será o ano da sedimentação do futuro Governador".

Paganella foi nomeado ontem e toma posse hoje à tarde

Vice-prefeito de Chapecó é o Secretário do Oeste

O Governador do Estado assinou, na tarde de ontem, ato nomeando o vice-prefeito de Chapecó, João Valvite Paganella, secretário do Oeste. A posse está marcada para as 17 horas de hoje, enquanto que a transmissão do cargo se dará amanhã, em Chapecó.

O c onvite foi formulado oficialmente ontem e logo após a assinatura do ato o novo secretário reuniu-se durante meia-hora com o governador Konder Reis, presentes também o presidente do Diretório Regional da Arena, Lenoir Vargas Ferreira, e o secretário da Casa Civil, Paulo da Costa Ramos. Durante o encontro foram tratados vários detalhes de sua ação à frente da pasta.

Gaúcho de Esmeraldina e radicado há mais de 20 anos em Chapecó, João Valvite Paganella diz conhecer detalhadamente a estrutura da Secretaria do Oe ste, pois a acompanha desde a sua fundação, considerando -o fundamental para o desenvolvimento da região. Esclareceu que seu plano de trabalho será conhecido nos próximos dias, antecipando que dois objetivos já se encontram definidos: responder aos encargos em andamento e dar continuidade aos estudos com vistas à implantação da Companhia de De senvolvimento do Oeste – Codoeste –, criada pela lei de nova organização administrativa do Estado.

A Secretaria do Oeste estava sendo ocupada pelo chefe da Casa Militar, coronel Décio do Lago, qu e vinha respondendo pelo cargo desde a morte do titular, Hélio Wassun.

Ipesc comemora hoje 13 anos de atividades

O lançamento do "empréstimo odontológico" é o fato mais marcante preparado pelo Instituto de Previdência do Estado de Santa Catarina – Ipesc – para comemorar hoje o seu 13o. ano de existência. O ato terá lugar às 18 horas no Palácio dos Despachos e na mesma oportunidade o governador Konder Reis vai assinar decreto instituindo o Sistema de Informações Previdenciárias e convênio de apoio técnico en tre o Ipesc e o Instituto de Orientação às Cooperativas de Santa Catarina.

O empréstimo odontológico está aberto a todos os associados da autarquia previdenciária e destina-se a cobrir despesas com tratamento dentário.

Ainda dentro das festividades alusivas à passagem do 13o. aniversário do Ipesc, será inaugurado às 10 horas o almoxarifado do órgão, seguindo-se visitas à farmácia do Estreito, ao Departamento de Inversões de Fundos e ao Centro de Processamento de Dados.

Atualmente o Ipesc conta com 15 agências instaladas nas principais cidades do Estado, sendo presidido pelo sr. João Paulo Rodrigues.

Buzatto se lança candidato a vice -governador do Estado

"De qualquer forma serei candidato". Contra a surpresa de seus próprios companheiros de partido, que não se decidiram ainda a levantar publicamente o debate sucessório, o deputado Waldir Buzatto está anuncian do formalmente a sua candidatura à vice-governança do Estado, em 78, posição que acredita estar no direito de reivindicar "pelos serviços prestados, pela coerência e pela lealdade". A candidatura teve, inclusive, um ançamento semi-oficioso, na cidade de Urussanga, no último final de semana.

– Fiz ampla pesquisa para tomar essa decisão. Estou pisando em terra firme, e irei até o fim – acentuou Buzatto, após dar por lançada a sua candidatura.

E justificou: "Estou na vida pública há mais de vinte anos. Poderia figurar no segundo mandado de deputado federal, mas por não desejar passar por esse degrau da vida política, cedi meu lugar, à primeira vez, ao deputado Francisco Libardoni, e na segunda ao deputado Ernesto de Marco. Quanto à deputação estadual, outros sairão em meu lugar. Por tudo isso, tendo em vista a já percorrida e longa caminhada na vida pública, julgo-me no direito de pleitear esa posição, que será indubitavelmente conquistada pelo MDB em 78.

Buzatto ressaltou que a antecipação de sua candidatura é uma prova de confiança na continuidade do processo político e na manutenção do calendário eleitoral, cuja alteração, em seu entender, "seria uma violência e um atentado contra as aspirações populares".

– Não haverão de pretender – Governo e Arena – a perpetuação no Poder, mormente quando este não lhes foi outorgado pelo povo em eleições diretas. O revezamento d os partidos no Governo é fato natural e salutar dentro da concepção filosófica da democracia. Por isso e porque a grande maioria do povo está com a Oposição é que haveremos de poder testar nossa capacidade administrativa – enfatizou.

O deputado Waldir Buzatto frisou, ainda, que "minha decisão em candidatar-se à vice-governança não procura hostilizar, de modo algum, nenhum ilustre nome de meu partido, principalmente aqueles que dispõem de iguais ou melhores condições de aspirar ao cargo, no caso todos os integrantes das bancadas federal e estadual, bem como muitos prefeitos dignos e outros que o partido conta com sobejas possibilidades de disputa".

Até o momento, Buzatto não sabe quem será o seu virtual companheiro de chapa. "O MDB possui um elenco de nomes dignos e respeitáveis para ocupar a governança do Estado", disse.

– Não tenho nenhum receio em afirmar que, para vencermos as eleições de 78, om alguma centenas de milhares de votos de vantagem, o MDB dispõe, entre outros, dos ilustres companheiros Laerte Vieira, Evelásio Vieira, Jayson Barreto, Pedro Ivo Campos, Dejandir Dalpasquae e Juarez Furtado. Aliás, são nomes apontados pelo próprio líder da Arena e do Governo – concluiu.

Brasileiros e Alemães concluem acordo também no campo de seguros.

Uma notícia muito importante para o mercado segurador brasileiro: a associação da Vera Cruz Seguradora S.A. com o grupo alemão Aachener und Muenchener Versicherung AG, que ingressa como acionista trazendo sua vasta experiência de 150 anos de vida e de 2º grupo segurador da Alemanha – o que vale dizer um dos mais avançados do mundo.

Orientando-se pela política de aproximação de grupos seguradores brasileiros com grupos internacionais, autorizada pelas autoridades governamentais, a Vera Cruz deu um passo decisivo ao incorporar valioso "know-how" às suas operações.

Isso possibilita desenvolver ainda mais suas atividades no mercado internacional, onde, a exemplo de seu trabalho no âmbito nacional, já se destaca como umas das empresas mais atuantes.

VERA CRUZ SEGURADORA S.A.

AACHENER UND MUENCHENER VERSICHERUNG AG

nucleo

Acervo: Biblioteca Pública SC - Hemeroteca Digital Catarinense

O ESTADO

Diretor: José Matusalém Comelli
Diretor Comercial: Osmar Antônio Schlindwein

Editor Chefe: Sérgio da Costa Ramos
Editores: Luiz Henrique Tancredo/Sérgio Lopes

Cartas

CONVITE

Senhor diretor, convidamos Vossa SEnhoria para a solenidade de encerramento do ano, dos Clubes de Mães com Culto Ecumênico a realizar-se nas dependências do SESI, sito à Rua Ministro Calógeras, 157, no dia 13 de dezembro vindouro, às 9,00 horas.

Na mesma ocasião será homenageado o Operário Padrão de Joinville, Sr. Milton Jorge dos Santos, da Fundição Tupy S/A, assim como os demais concorrentes que apresentarem belíssima folha de serviços.

Pelo vosso comparecimento, antecipamos os melhores agradecimentos. Atenciosamente, *João Severo de Lima, Encarregado do Núcleo Regional do Sesi de Joinville.*

ELEIÇÃO

Senhor diretor, pelo presente, comunicamos que em data de 6 de novembro de 1975, foram eleitos, por maioria de votos, os novos membros do Conselho Administrativo do Diretório Acadêmico "Arthur Schloesser" da Escola Superior de Educação Física de Joinville, que ficou assim constituído: Diretoria – Presidente, Celso Rogério Alves Ribeiro; Vice-Presidente, Rauli Amorim; Tesoureiro, José Bonifácio Minatti; 1o. Tesoureiro, Maria Célia Harger da Silva; Secretária-Geral, Angela Maria von Hoehndorff e 1o. Secretário, Daniel dos Santos Fernandes. Associação Atlética – Presidente, Icracir Rosa; Vice-Presidente, Odilon Morona; Secretária, Mara Luiza Friedrichsen e Tesoureiro, Joel Mendes. Sócio Cultural – Carlos Roberto Simas Horn e Marilene Flores. Patrimônio e Material – Jairo Gabriel e Rosane Letícia Biesus.

Assim sendo, cumprindo o que nos compete, conforme Estatutos deste Diretório, colocamo-nos ao inteiro dispor, e esperamos contar com vossa colaboração, para melhor integração universitária. SAudações Acadêmicas.

Presidente, Celso Rogério Alves Ribeiro, Secretária, Angela Maria von Hohendorff.

OBS: as cartas enviadas à redação deverão conter o nome completo do remetente, assinatura e endereço legível. *Elas só serão publicadas se chegarem com estes dados.*

Expediente

Empresa Editora O ESTADO Ltda.

Administração, redação e oficinas: rua Felipe Schmidt, 116 – CP 139, CEP 88.000, endereço telegráfico ESTADO, telefones 22–4139 e 22–1403 (redação), 22–5403 (publicidade) e 22–6792 (administração), telex 0482177 – Florianópolis.

Sucursais: Blumenau, Joinville, Itajaí, Rio do Sul, Lages, Joaçaba, Chapecó, Criciúma e Tubarão.

Representantes: Rio de Janeiro e São Paulo – A.S. Lara Ltda., Porto Alegre – Propal Propaganda Representações Ltda., Curitiba, Recife, Belo Horizonte, Salvador e Fortaleza – Pereira de Souza & Cia Ltda. Noticiário Nacional: AJB – Internacional AP, Radiofotos AP e Telefotos AJB

Debate salutar

As eleições municipais de 1976 e as proporcionais de 1978 constituem hoje assunto que figura na ordem do dia dos setores políticos do País. Em torno delas se têm manifestado as mais variadas opiniões, desde aquelas que, defendendo sua realização não escondem o temor ante o possível resultado adverso ao partido majoritário, até as que fixam posição frontalmente contrária ao perfeito cumprimento do calendário eleitoral estabelecido para os próximos anos.

As mais respeitadas vozes da Nação – a começar pelo próprio Presidente da República – vêm focalizando o assunto com frequência, com o General Ernesto Geisel destacando constantemente a necessidade de a Arena, como partido do Governo, envidar todos os esforços em busca da vitória. Com a participação decidida e consciente dos arenistas, acredita que a agremiação majoritária possa recuperar-se do revés sofrido em 74 e que até o presente ainda deixa debilitados alguns setores da Arena.

Ainda anteontem, durante encontro com o Senador Gustavo Capanema, o Chefe do Governo demonstrou sua confiança na vitória de seu partido no pleito do próximo ano ao mesmo tempo em que manifestou esperanças de que a situação econômica registre melhoras em 78 e que seu Governo possa apresentar, juntamente com as administrações estaduais, um saldo positivo que leve o eleitorado a optar pelo partido situacionista.

Tais considerações, formuladas pelo dirigente máximo do País, constituem-se em garantia de que as regras do jogo eleitoral permanecem inalteradas. O debate antecipado da questão, por outro lado, se nos afigura salutar para a vida democrática da Nação. Em torno dele a classe política brasileira concentra suas atenções e dispende seus esforços, com cada partido procurando sensibilizar os eleitores em busca do êxito nas urnas. O argumento de que é cedo para preocupações em torno de um acontecimento ainda distante perde substância ante o fato de que a preocupação com as eleições deve ser uma constante na vida dos políticos.

A arte política será sempre a capacidade de selecionar objetivos e meios adequados para a superação de crises circunstanciais. Tal conceito deve servir de alerta a todos quantos, vislumbrando problemas nos dias presentes, encontram argumentos para propugnar alterações no calendário eleitoral vigente.

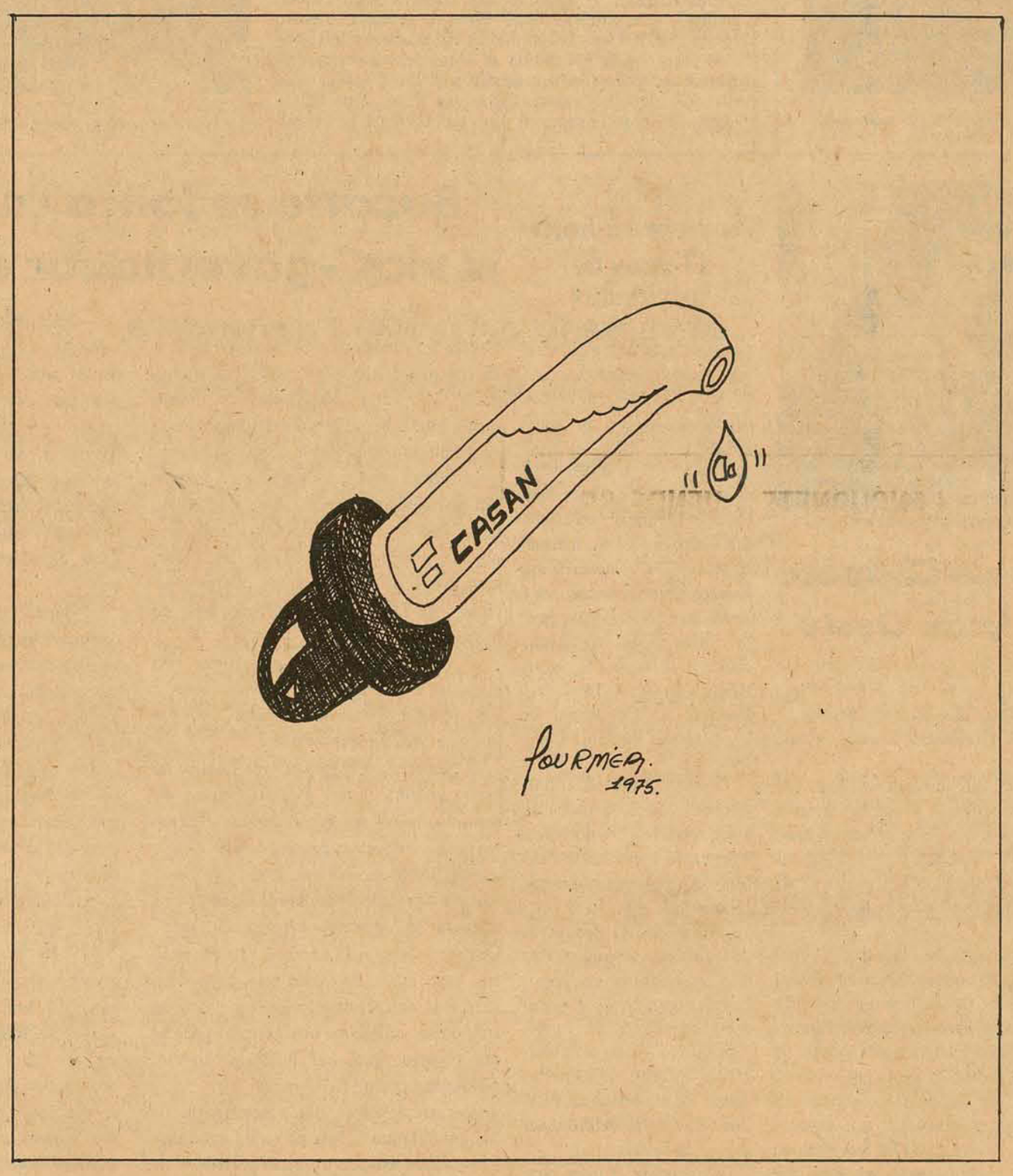

Penitenciária Agrícola

Vai ter finalmente concretização – tudo o indica – a velha iniciativa de construção da Penitenciária Agrícola em larga área doada no Municípios de Curitibanos pela Prefeitura. A presença do Secretário do Interior e Justiça em Brasília, onde já assinou, no Ministério da Justiça, convênio de financiamento das obras, põe em termos de efetiva realização o projetado empreendimento, que dotará o sistema penitenciário catarinense de melhores e modernas condições para os objetivos das instalações penais programadas pelo governo do Estado.

Santa Catarina, ali'as, tem estado sempre entre as unidades da Federação que mais se distinguem administrativamente pelo aprimoramento de sua organização penitenciária e, ago a, não se deixa retardar quando a oportunidade se lhe oferece para a realização de um projeto que está entre as cogitações prioritárias do governo Konder Reis.

O Secretário da Justiça, Zany Gonzaga, empenhado em assunto de tão relevante sentido social e humano, faz questão de levar a termo final a construção da Penitenciária Agrícola, que repreenta no sistema penal do Estado largo passo progressista, preenchendo indisfarçável lacuna até agora aberta.

O convênio assinado em Brasília pelo titular do Interior e Justiça é expressão do apreço que o governo estadual desfruta junto ao Ministério da Justiça e permitirá, dentro dum financiamento da importância de 24 milhões de cruzeiros, a edificação da Penitenciária e instalações necessárias.

Não se interromperá, portanto, o curso do desenvolvimento e modernização do setor penitenciário catarinense, acompanhando o evolver da organização penitenciária do Brasil. Localizada em grande área de terras no município de Curitibanos, a nova construção permitirá o internamento de duzentos detentos e abrirá fase especialmente positiva no sentido social e humano da reabilitação moral dos sentenciados.

O interesse do governo, voltado para a complementação das instalações penitenciárias está demonstrando que não se desviará ele da intenção de manter Santa Catarina entre as unidades vanguardeiras da Federação, às quais não escapa quanto há de significativo para as nossas tradições o sentido humanitário com que se nobilita a aplicação das normas penais da justiça.

Intérprete de sentimentos assim respeitáveis, o secretário do Interior e Justiça diligentemente se lança à realização duma obra a que, vinculadoso mérito da atual gestão governamental, estará também ligado o espírito generoso de toda a gente catarinense. A Penitenciária Agrícola de Curitibanos marcará, em toda a série de benemerência administrativas deste quatriênio, um dos dos mais auspiciosos passos andados no rumo do desenvolvimento do Estado, exalçando o esforço e a cultura dos que contribuem para a grandeza integral do Estado.

Numa frente que denuncia, desde logo, o espírito de justiça e de acatamento aos direitos humanos, estará a terra catarinense expondo alto índice de sua formação moral, atenta aos princípios da civilização vinda até hoje como herança de valor perpétuo.

O que, pois, realça do aparentemente comum acontecimento que comentamos aqui não é tão só a expansão dos setores penitenciários, que se definem pela sua modernização e mai or eficiência, mas também o rquintado conceito do que é devido às prerrogativas do respeito humano, acatado pela codificação penal.

Com a construção da Penitenciária Agrícola, Santa Catarina complementará a sua atividade prática, numa das faces mais expressivas da política assistencial do Estado.

Justo, assim, que assinalemos com a merecida ênfase o objetivo da recente estada do secretário Zany Gonzaga na capital da República.

Gustavo Neves

Informação geral

A Rodoviária

Há pelo menos cinco anos discute-se em Florianópolis sobre a escolha do local mais adequado para construção da nova estação rodoviária. Planos são feitos, projetos são elaborados, ouvem-se técnicos, fazem-se discursos, a Imprensa abre espaços para tratar do assunto, mas a rodoviária não sai.

E assim certamente continuará a contecendo até a consumação dos séculos se o Poder Público não agir com determinação e, analisando a questão à luz dos indicadores disponíveis, decidir definitivamente sobre a escolha do local.

* * *

A verdade é que, para se iniciar qualquer discussão a respeito, deve-se partir de uma premissa básica, qual seja a necessidade da construção de uma nova rodoviária. Quanto a isto, parece não haver divergências. O Poder Público, os técnicos, os políticos e o povo em geral concordamem uníssono consenso que a Capital precisa, realmente, de uma nova estação rodoviária

* * *

Por sinal que a estação atual tem de tudo um pouco e deve-se admitir, com uma certa benevolência, que tem até algo que, de longe, chega a dar oa tênue lembrança de uma rodoviária.

Aninham-se ali uma farmácia, quatro oucinco botecos, uma loja de passarinhos, uma banca de sapateiro, uma peixaria, um escritório de distribuição de jornais e, num reduzido espaço, as agências das empresas de transporte de passageiros.

Sua localização, então, é privilegiada: limita-se ao Norte com o rio da Avenida Hercílio Luz, ao Sul com a Cobal, a Leste com uma Maternidade e a Oeste com uma padaria.

* * *

Estranha cidade Florianópolis.

Todo mundo acha que precisa uma nova estação rodoviária e ninguém trata da sua construção.

Discute-se sobre ela.

Secretaria do Oeste

Com a indicação do novo Secretário do Oeste, Sr. João Paganella, a criação da Companhia de Desenvolvimento do Oeste Catarinense - CODOESTE - é retirada (pelo menos temporariamente) da agenda.

* * *

Após a posse do novo Secretário o atual responsável interino pela Pasta, Coronel Décios Lago, voltará a ocupar a Chefia da Casa Militar do Governo do Estado.

Otair Becker

O Senador Otair Becker, de comum bastante parcimonioso nas suas declarações, tem falados nos últimos tempos com bastante prodigalidade.

Depois de haver feito no Senado, numa das suas últimas sessões deste ano, discutidíssimas afirmações políticas, o parlamentar volta ao Estado para insistir na tese da desmotivação da Arena, declarando, de quebra, que não pleiteia a recondução mas que é (como, aliás, todos dizem) "um soldado do Partido" para o que der e vier.

Engraxates

A decisão da Prefeitura em desalojar os velhos engraxates da Praça 15, a fim de que em seu lugar tomem assento os menores assistidos pelo seu plano de ação social, é a mesma coisa que despir um santo para vestir outro.

* * *

Os velhos engraxates, em sua quse totalidade, têm famílias para sustentar com o ganha-pão que escolheram. Tirá-los dali seria condená-los a morrer à míngua. Já os menores assistidos pelo serviço social municipal podem ser encaminhados para outras atividades, inclusive a de engraxate, mas em locais em que não seja preciso tirar o pão (que já é pouco) da boca de ninguém.

* * *

E os menores, enfim, não sustentam famílias: ajudam-nas

Comunicação

Frase ouvida de um respeitado parlamentar arenista em fim de sessão legislativa, numa discussão sobre problemas políticos estaduais:

– Está muito difícil falar de Governo, em Santa Catarina, com o povo. O Governo precisa se integrar verdadeiramente com os políticos e não ficar repisando nas intenções que, embora excelentes, ficam apenas nisso.

Supletivos

A Secretaria da Educação está pensando em como fazer para dar consequência prática à decisão do MEC em promover a criação de centros de ensino supletivo nos Estados.

A medida caberá conjuntamente ao Departamento de Ensino Supletivo do Ministério da Educação e às Secretarias de Educações Estaduais.

Foi determinada após um levantamento no qual foi constatado que existem no País, fora da escola, 21 milhões de pessoas entre 15 e 39 anos e que, entre estas, 14 milhões estão situadas na faixa compreendida comoclientela em potencial do ensino supletivo.

Formatura

Amanhã é a festa de formatura da turma de 1975 da Escola Superior de Guerra.

Três catarinenses receberão seus diplomas entre os formandos: o ex-Governador Colombo Salles, o ex-Secretário da Justiça Walberto Schmidt e o ex-Diretor do DASP Genovêncio Mattos.

Novo palácio?

O fato de o Estado ter reservado para a construção de um novo Palácio do Governo uma área na Praça da Bandeira não quer dizer que haja intenção governamental em dar início à obra.

* * *

O Governador Konder Reis pretende passar os quatro anos do seu mandato despachando no velho Palácio da Praça 15 e não pensa nem em determinar a elaboraçãodo projeto de um novo.

Integralismo

A morte de Plínio Salgado provocou no início da semana velhas reminiscências sobre o integralismo em Santa Catarina, um dos Estados onde aquela doutrina mais frutificou.

* * *

Entre os lembrados, um dos nomes mais comentados foi o de Jade Magalhães, que foi várias vezes deputado pelo antigo PRP, Secretário da Segurança, Secretário da Justiça e que morreu há cerca de três anos como Conselheiro do Tribunal de Contas.

O Sr. Jade Magalhães foi um dos grandes amigos e um dos mais fiéis discípulos do velho Plínio.

Emergência

As chuvas vêm ocasionando uma série de transtornos no sistema viário municipal.

O problema assume maiores proporções por esta época, por ser justamente o início do verão, quando a população procura o caminho das praias da Ilha.

* * *

O Prefeito Esperidião Amin Filho determinou a elaboração de um esquema de emergência, de modo a providenciar, no menor tempo possível, os reparos nas rodovias sob sua jurisdição.

Promenor

A campanha levada a efeito pela Promenor, com o fim de torná-la uma entidade economicamente viável e destinada a salvá-la da insolvência, está produzindo bons resultados. É quase certo que não venha a ser fechada por falta de recursos.

* * *

A comunidade parece ter se sensibilizado com a campanha e a relação dos colaboradores da entidade já se encontra bem alentada. Mas ainda não é muito.

Aniversário

O 63o. Batalhão de Infantaria, ex-14o. Batalhão de Caçadores, comemora hoje, em solenidade programada para às 9 horas, o seu 56o. ano de instalação.

O Coronel Alberto dos Santos Lima Fajardo está convidando para o ato também os ex-integrantes daquela Unidade.

Bons ventos

As autoridades de Porto Alegre e a imprensa do Rio Grande do Sul atribuiram tanto valor ao busto de Jerônimo Coelho doado pela Assembléia Legislativa de Santa Catarina à ARI que decidiram instalá-lo em praça pública, em pleno coração da cidade. Jerônimo foi presidente da provincia do Rio Grande, e sua exposição num dos logradouros mais valorizados de Porto Alegre foi festejada como "mais um marco da presença catarinense em terras gaúchas".

* * *

Ao inaugurar o monumento, como ventava forte, o prefeito Socias Vilela aproveitou: "Bem dizia o nosso Erico: quando sopra o minuano, algo de importante stá acontecendo".

Acervo: Biblioteca Pública SC - Hemeroteca Digital Catarinense

Ford envia nota lamentando a morte de Araújo Lima

Brasília – Ao mesmo tempo em que recebia uma mensagem do Presidente Gerald Ford ap resentando os votos de pesar do povo e do governo dos Estados Unidos pela morte do embaixador Araújo Castro - "que servia seu país com tanta distinção" - o presidente Ernesto Geisel foi informado ontem de que o corpo de seu representante em Washington será transportado sexta-feira para o Rio num avião especial da força aérea norte-americana a fim de ser sepultado nosábado.

No telegrama encaminhado ao Palácio do Planalto, o Presidente Ford afirma ter ficado profundamente chocado com o súbito falecimento de João Augusto de Araújo Castro:

Sua esclarecida representação dos interesses brasileiros acrescenta a mensagem - serviu para incrementar a amizade e o respeito entre nossos dois países. Em meu nome no do povo dos Estados Unidos quero registrar aqui profundo pesar e apresentar condolências por essa perda para ambos nossos países"

RETRIBUIÇÃO

Em resposta, o Presidente Geisel telegrafou a Casa Branca assegurando que "o exemplo de dedicação a causa comum da amizade entre o Brasil e os Estados Unidos deixado pelo embaixador Araujo Castro servirá de estímulo para um estreitamento cada vez maior das relações entre nossos dois países".

De Washington, o secretário de Estado assistente para assuntos interamericanos, Willian D. Rogers, divulgou uma declaração em que afirma ter sido o embaixador Araújo Castro, além de bom e caro amigo, "um dos embaixadores mais distintos que a América Latina já enviou à Casa Branca".

Sua visão de longo alcance a respeito dos problemas e das aspirações do hemisfério moldou o pensamento de toda uma geraçã de diplomatas brasileiros. Todos sentiremos profundamente a sua falta - acrescenta Rogers.

Chegando ao Rio amanhã, o corpo do embaador Araújo Castro deverá ser velado na capela do cemitério São João Batista, onde haverá o sepultamento na manhã de sábado.

Em Brasília, na segunda-feira, o Itamarati mandará rezar missa pela alma do seu ex-ministro de Estado na Catedral.

O chanceler Azeredo da Silveira encaminhou hoje a viúva do embaixador Araujo Castro, embaixatriz Mirian Saint Brisson de Araujo Castro uma mensagem em que afirma terem poucos homens contribuído mais do que seu marido para dignificar a Casa e a carreira que abraçou:

Em todas as posições que ocupou - assegura o chanceler - em razão do mesmo merecimento que o levou a galgar todos os escalões da carreira diplomática brasileira, guiou-o o desejo de, bem servindo o Itamarati, bem servir o Brasil.

Não foram poucos os momentos críticos em que esta Casa dependeu da inteligência, do talento e do patriotismo de João Augusto de Araujo Castro. Digo-o porque tive o privilégio de servir diretamente sob suas ordens. Interprete, pois, o sentimento de todos quantos pertencemos ao Itamarati - desde os diplomatas até os funcionários administrativos, em exercício no Brasil e no exterior - ao lhe dizer da tristeza imensa que nos domina ao saber que não mais teremos João Augusto de Araujo Castro a nosso lado".

Geisel recebe os novos generais oficiais

Brasília – Doze novos oficiais generais, sendo sete da Marinha e cinco da Aeronáutica, foram apresentados ontem ao presidente Geisel, no Palácio do Planalto, em audiências separadas. Durante as duas solenidades, curtas e simples – apenas com o tempo de servir taças de champanhe "Veove Clickout", o chefe do governo conversou animadamente com todos os recém-promovidos dizendo que a promoção é um passo à frente na escalada militar, mas também de muita responsabilidade.

Apresentados pelo ministro Geraldo de Azevedo Henning, foram levados à presença do presidente Geisel o almirante de esquadra Carlos Auto de Andrade ps vice-almirantes Antônio Leopoldo Amaral Sabóia, Paulo de Bonoso Duarte Pinto e os contra-almirantes Luiz Edmundo Brígido Bittencourt, Mário Jorge da Fonseca Hermes, Alexandre de Carvalho Leal Filho e Fernando Mendonça da Costa Freitas, que foi promovido em julo último, quando servia no exterior.

Os cinco oficiais – generais apresentados ao chefe do governo pelo ministro Araripe de Macedo, da Aeronáutica foram os tenentes brigadeiros João Camarão Telles, Ribeiro e Sylvio Gomes Pires; os majores-brigadeiros Joaquim Vespasiano Ramos e Protásio Lopes de Oliveira e o brigadeiro Ismael Abati.

Montoro critica tese de Francelino

Brasília – O líder do MDB no Senado, Franco Montoro disse que seu partido quer "a cessação da exceção" e que não procede o argumento apresentado em São Paulo, pelo presidente da ARena, deputado Francelino Pereira, de que a existência de uma Constituição, do presidente da República e de leis, evidenciam que o país tem um modelo institucional e não precisa de reformas.

– É claro – frisou Montoro – que temos a Constituição, o Presidente e as leis, mas temos também o AI-5, que é a própria negação da Constituição. É um ato, por sua própria definição, de exceçãose sua inclusão nas "disposições transitórias" demonstra que ele é finito, não pode ser permanente e é superável. Portanto, trata-se de uma reforma a ser feita.

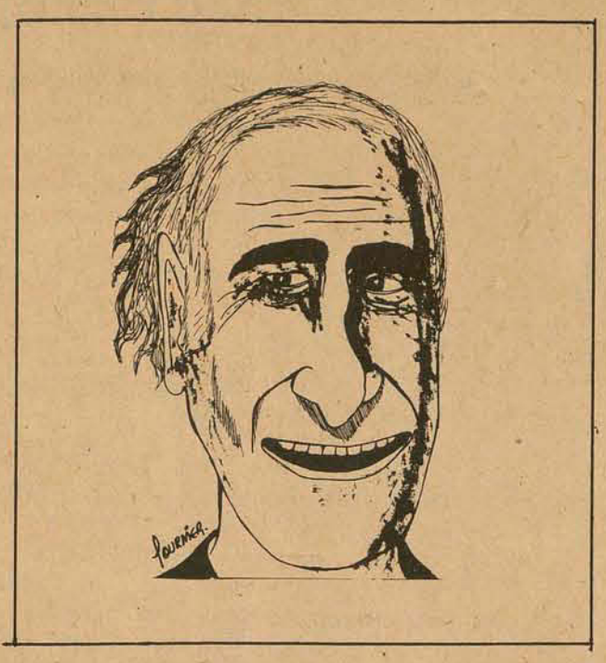

R EFORMA

Focalizando a necessidade de reforma política, especialmente para a superação do AI-5, declarou Franco Montoro que "inegavelmente o Brasil tem no plano internacional um grande prestígio econômico, mas as restrições existem precisamente no fato de não estarmos numa situação de normalidade democrática".

Afirmou que "toda consciência jurídica brasileira vê essa deficiência" e que o próprio governador de São Paulo insiste na reforma política, cuja necessidade só não é sentida pelo presidente da Arena. Frisou que negar a evidência dessa necessidade é fazer como o avestruz, que esconde a cabeça na terra.

– Estamos de acordo - prosseguiu - na manutenção do Bipartidarismo, uma solução inicialmente artificial, mas que foi amplamente fortalecida com a manifestação popular nas eleições de 1974. Hoje temos, realmente, dois grandes partidos políticos no país. Estavamos ameaçados pelo partido único, na linha do modelo mexicano. Mas os 16 milhões de votos dados ao MDB o transformou em um grande partido. Assim, existe hoje a possibilidade de um Bipartidarismo autêntico como na Inglaterra, Estados Unidos e Alemanha.

Concluindo salientou que "ninguém está interessado em deixar o MDB por outro partido" e que, se forem criados novos partidos, eles serão formados à custo da Arena. "O máximo que pode acontecer ao MDB é mudar de nome, passando chamar-se, por exemplo, partido popular".

Quércia quer outra liderança no Senado

São Paulo – Não tenho restrições pessoais contra a liderança do senador Franco Montoro. Politicamente, contudo, gostaria que ele nãofosse reconduzido à liderança no próximo ano, porque, nessa posição, o Montoro continuará a levar vantagem sobre mim, por sermos do mesmo estado e futuros indicados a candidatos a governador.

Assim, o senador Orestes Quércia explicou ontem a crítica que fez sobre o senador Franco Montoro, como líder, em recente reunião da bancada, no Senado, quando foi discutido o sistema de rodízio da liderança do MDB naquele setor. A definição sobre o assunto ficou para ser discutida em fevereiro próximo.

Segundo o senador Orestes Quércia o MDB vencerá as eleições municipais na maioria dos municípios brasileiros, em 1976, porque, além de outros fatores, "existem as mesmas circunstânciasde 1974, pois o Brasil ainda passa por problemas econômicos e sociais, a frustração política continua e o partido da oposição tem a maioria da população ao seu lado mas ainda não possui o poder".

Na opinião do senador paulista a vitória do seu partido não se limitará a vantagem quantitativa - tomou São Paulo como exemplo e disse que o MDB elegerá prefeitos em mais de 250 municípios - e será também qualitativa "pois a maioria dos votos sserá indiscutivelmente do MDB, principalmente pelo benefício das sublegendas.

MEC suspenderá vestibular de cursos não reconhecidos

Brasília – Um total de 599 cursos de nível superior não reconhecidos, que permanecem em funcionamento em todo o país, poderão ter seus concursos vestibulares do início do próximo ano suspensos, por determinação do Ministério da Educação e Cultur, caso não regularizem suas situações junto ao Conselho Federal de Educação.

Desses cursos, 259 já ingressaram no CFE com processos de regularização e estão aguardando julgamento, enquanto 340 permanecem em situação inteiramente irregular face às leis em vigor, havendo eles, distribuído para 14.302 cidadãos, diplomas e títulos profissionais que em última análise não podem ser reconhecidos oficialmente pelos órgãos do MEC.

SITUAÇÃO DIFICIL

Segundo os estudos realizados pelo Departamento de Assuntos Universitários (DAU), do MEC, a difícil situação em que se encontram esses milhares de indivíduos, que depois de frequentarem durante anos um curso de nível superior, ficam impossibilitados de exercerem as profissões correspondentes aos seus novos títulos, se deve principalmente as instituições de ensino, que no prazo normal, estabelecido por lei, não procuraram dar reconhecimento aos seus cursos.

Os não reconhecidos, conforme se verifica pelo levantamento do Dau, se referem aos cursos de letras, com um total de 59 em situaçõ irregular, seguido dos cursos de estudos sociais, com 43; administração, com 42, ciências contábeis, com 39; e pedagogia, com 38.

Do total de cursos superiores em funcionamento em todo o país - 3 mil, 374 - cerca de 438 iniciaram suas atividades em 1973 e 74, enquanto 2 mil, 337 já foram reconhecidos ou autorizados, funcionando dentro das normas estabelecidas pelo CFE. Os 599 cursos irregulares, já formaram 1 mil 529 bacharéis em letras, 1 mil 402 em estudos sociais; 1 mil 515 em administração; 466 e m ciências contábeis; e 1 mil 975 em pedagogia.

O levantamento demonstra ainda que existem atualmente 165 médicos, 85 dentistas, 61 advogados, 351 agrônomos, 410 comunicadores sociais, 93 engenheiros civis, 51 arquitetos, 261 engenheiros de operação, 134 engenheiros em telecomunicações, 134 engenheiros em eletricidade, 102 químicos, 792 biólogos, 819 professores de Educação Física, e 860 cientistas formados por essas faculdades, que possuem seus títulos sem o indispensável reconhecimento dos órgãos governamentais responsáveis pela fiscalização do ensino

LANCHONETE - VENDE-SE

Vende-se uma Lanchonete e Boate, ambas em perfeito estado de conservação. Tratar, Praça Hercílio Luz, 10 – São José. Falar com o proprietário.

LOJA - CENTRO

Vende-se ou aceita-se terreno, casa ou apartamento no negócio. Tratar com o proprietário pelo fone 22-4299

OBRIGAÇÕES DA ELETROBRÁS
CONTAS DE LUZ

ATENÇÃO SENHORES INDUSTRIAIS

. Aumentem o ca pital de giro de suas empresas negociando os recibos de conta de luz e as obrigações da Eletrobrás.
. Pagamos o melhor preço de Santa Catarina, sobre o valor nominal corrgido.Negocio sem intermediários. Consultem-nos e verifiquem.
. Temos a relação de todas as obrigações sorteadas e dos valores da correção.
Operações registradasna Bolsa de Valores

Isoldi
S/A CORRETORA DE VALÔRES MOBILIÁRIOS.
45 anos de tradição no mercado de capitais.

Rua Felipe Schmidt no. 27 – 1o. andar – salas 116 e 117.
Edifício Dias Velho Fone 22-4906 – Florianóplis.
Praça Antônio Prado no. 33 – 15o. andar – conj. 1506/12,
Fones: 32-4404 – 34-4404 – 32-65598 – 37-3874 – São Paulo.

No seu próximo lançamento imobiliário, venda também segurança. Não só porque é exigida por lei.

"Edifício em excelente localização, com apartamentos confortáveis, solarização perfeita, elevadores social e de serviço, play-ground, garagem para dois carros por apartamento...".

Apelos tentadores num anúncio para edifício residencial. Agora, imagine você acrescentar a tudo isso um forte argumento de venda: SEGURANÇA. Segurança através de um perfeito sistema de combate a incêndios. E você obtém um excelente esquema preventivo, dentro das normas do Instituto de Resseguros do Brasil, com os extintores APAG e os demais equipamentos contra incêndio produzidos pela Cia. Hansen Industrial.

Os extintores APAG e os equipamentos contra incêndio da Hansen, antes de terem recebido o selo de aprovação da Associação Brasileira de Normas Técnicas, passaram por um controle de qualidade tão rigoroso como os Tubos e Conexões Tigre e os outros 6000 produtos que a Hansen fabrica.

A Hansen coloca à sua disposição, também, o seu "Manual Prático de Equipamentos Contra Incêndio." e seus técnicos especializados para assessorá-lo em esquemas preventivos para suas futuras obras, dentro das normas do Instituto de Resseguros do Brasil.

Preencha o cupom abaixo e receba graciosamente o material nele especificado.

APAG - e durma tranqüilo.

DESEJO RECEBER O "MANUAL PRÁTICO DE EQUIPAMENTOS CONTRA INCÊNDIO" E OS FOLHETOS DOS EXTINTORES APAG.

nome ..... cargo .....
empresa ..... rua/numero .....
cidade/estado .....

APAG
CIA. HANSEN INDUSTRIAL
DIVISÃO DE EQUIPAMENTOS CONTRA INCÊNDIO
Rua São Paulo, 1675 - C. Postal, 147 - Fones: (0474) 3403 e 4392
Telex: 0474-167 CHIN BR - 89200 - JOINVILLE - S. CATARINA

DISTRIBUIDORES
• BLUMENAU: Cia. Mercantil Victor Probst - Rua 15 de Novembro, 579 • CANOINHAS: Organização Regente Ltda. - Rua Vidal Ramos, 1141 • CAÇADOR: S.A. Maffessoni Comércio e Indústria - Rua Anita Garibaldi, 2 • CHAPECÓ: Nadir Techio & Cia. Ltda. - Rua Marechal Deodoro, 1653 • CRICIÚMA: Zanatta & Cia. Ltda. - Rua Henrique Lage, 351 • FLORIANÓPOLIS: Philippi Veículos Ltda. -Rua Heitor Blumm,100- Estreito • ITAJAÍ: Engelec Engenharia Elétrica Comércio e Indústria Ltda. – Rua João Sandri, 34 - Hipermercado • JOAÇABA: Eletro Lar Ltda. - Av. 16 de Fevereiro, 315/23 (Luzerna) • LAGES: Extincêndio de Raul Antônio Breitenbach - Rua São Jaoquim, 235 - Esq. Cristiano • RIO DO SUL: Comercial Protetora Riosulense Ltda. - Alameda Aristiliano Ramos, 1125 • SÃO BENTO DO SUL: Erwin Schumacher Ltda. - Rua Visconde de Taunay, 82 a 88

Acervo: Biblioteca Pública SC - Hemeroteca Digital Catarinense

O Painel Telebrasil foi sucesso, levando a Embratel a realizar um seminário.

Telecomunicações reúne em Itapema técnicos do país

Cerca de 450 pessoas, especialistas em rede externa em sistemas de telecomunicações, representando empresas públicas e privadas ligadas ao setor, nacionais e estrangeiras, estiveram reunidas de domingo até terça-feira últimos no Hotel Plaza Itapema, participando do II Painel Telebrasil, organizado pela Associação Brasileira de Telecomunicações.

O tema do III Painel Telebrasil constituiu em "rede externa – política e tecnologia associadas" e teve como conferencista representantes de empreiteiras de obras no setor de telecomunicações, além de representantes de empresas estatais nacionais como a Telebrás e Embratel. Como uma das principais autoridades estrangeiras presentes, pronunciou duas palestras o vice-presidente da AT&T, W.E.Strich, empresa pública inglesa.

A Associação Brasileira de Telecomunicações – Telebrasil – entidade civil e sem fins lucrativos, congrega atualmente as indústrias, empresas, empreiteiras de obras, e empresas operadoras estatais no setor de telecomunicações. Seu vice-presidente, José Olavo Diniz, salientou que o Painel teve o objetivo principal em discutir em nível nacional o tema, para fins de troca de idéias e conhecimento de tudo o que se faz e se inova no setor: emprego de alumínio, de fios de calibre mais finos, perspectivas das fibras óticas, emprego de equipamento eletrônico nas redes, entre outros.

Painéis anteriores foram realizados no Rio e na Bahia, devendo acontecer o próximo em Guarujá, São Paulo. Como principal conclusão do III Painel de Itapema, foi divulgado o Programa "Esforço Nacional de Redes" que visa a dinamizar e qualificar o desenvolvimento das redes entre fornecedores, operadores, indústrias privadas e governo. Considerando a importância da realização deste III Painel, a Telebrás decidiu realizar no local um Seminário sobre o assunto, que prosseguirá até esta sexta-feira.

A imaginação costuma sumir no Natal.

Foi pensando nisso que a Sheaffer criou uma linha completa de canetas-tinteiro, lapiseira e esferográficas.

Qualquer produto da linha Sheaffer é sempre um presente de categoria.

O simples fato de presentear com uma Sheaffer testemunha seu reconhecimento à inteligência do presenteado.

E vice-versa.

Neste Natal dê uma Sheaffer, o presente de quem usa a imaginação.

SHEAFFER

Procure conhecer as esferográficas Destak.
O mais moderno lançamento em canetas esferográficas.

A Bolsa ontem (São Paulo)

Dados fornecidos pela Bolsa de Valores de Santa Catarina.

Foram efetuados 1.644 negócios com 28.993.748 títulos e volume de Cr$ 54.100.645,23, superior ao do pregão anterior. Entre as ações mais negociadas destacou-se PETROBRAS PP COUPON 15, com Cr$ 10.261.860,00, representando 10,59 do movimento de operações à vista.

INDICE BOVESPA-FECHAMENTO		80 AÇÕES DO INDICE
Anterior	: 1.940	08 subiram
Hoje	: 1.910	23 estáveis
Evol.Perc.	: -1,5	37 baixaram
Osc.Pontos	: - 30	00 s/fechamento anterior
		12 s/negócio hoje

MAIORES OSCILAÇÕES-FECHAMENTO

AÇÕES EM ALTA			+/OSC.	AÇÕES EM BAIXA			-/OSC.
BANCO REAL	PN		3,1	PARANAPANEMA	OP	C/07	11,1
LIGHT	ON		3,0	PARANAPANEMA	PP	C/07	10,1
PIRELLI	OP		2,7	SID GUAIRA	PP	C/03	4,6
SID RIOGRANDENSE	OP	C/20	1,6	SID AÇONORTE	PPA	C/14	4,4
LIGHT	OP	C/19	1,0	DURATEX	PP	C/42	4,3

NEGÓCIOS REALIZADOS

NOME DA COMPANHIA	TIPO	ABER	MIN	MAX	FECH	QUANT	OSC	%
ACESITA	OP	1,17	1,16	1,17	1,16	727.000	-	0,8
AÇOS VILLARES	PPB C/06	2,27	2,20	2,27	2,20	94.000	-	0,3
ALPARGATAS	OP C/27	2,52	2,46	2,52	2,46	265.000	-	2,3
ALPARGATAS	PP C/27	2,37	2,30	2,37	2,30	64.000	-	2,9
AMAZONIA	ON	0,79	0,79	0,79	0,79	7.000	=	
ANTARCTICA	OP C/28	1,25	1,25	1,25	1,25	2.000	-	1,5
ANTARCTICA	PP C/28	1,12	1,12	1,12	1,12	1.000	=	
ARNO	PP C/58	1,85	1,85	1,85	1,85	50.000	-	1,5
ARTEX	PPB	0,60	0,60	0,60	0,60	2.000	=	
BELGO MINEIRA	OP	3,25	3,20	3,27	3,20	773.000	-	1,5
BIC MONARK	OP C/03	0,40	0,40	0,40	0,40	20.000	-	13,0
BRAD INVEST	ON	1,18	1,05	1,18	1,05	2.098.000	=	
BRAD INVEST	PN	1,00	1,00	1,00	1,00	25.000	=	
BRADESCO	ON	1,10	1,10	1,10	1,10	1.498.000	=	
BRADESCO	PN	1,05	1,04	1,05	1,05	3.111.000	+	0,9
BRAHMA	PP	1,30	1,30	1,30	1,30	38.000	-	0,7
BRASIL	PP C/08	3,32	3,22	3,33	3,24	2.046.000	-	2,4
BRASIL	ON	2,80	2,73	2,82	2,73	445.000	-	2,5
CASA ANGLO	OP C/15	1,35	1,35	1,35	1,35	96.000	-	1,4
CASA ANGLO	PP C/15	1,25	1,25	1,25	1,25	50.000	-	2,3
C.E.S.P.	PP C/12	0,64	0,64	0,64	0,64	45.000	=	
C.E.S.P.	PP C/12	0,60	0,60	0,60	0,60	1.120.000	=	
CONSUL	OP C/30	1,50	1,50	1,50	1,50	5.000	-	0,2
DOCAS SANTOS	OP C/01	1,44	1,43	1,44	1,43	65.000	=	
ERICSSON	OP C/11	1,06	1,06	1,07	1,07	2.348.000	-	0,2
EST S PAULO	PP C/05	1,00	1,00	1,01	1,00	199.000	=	
EST S PAULO	PN	0,98	0,98	0,98	0,98	1.000	=	
ESTRELA	PP C/69	1,10	1,10	1,11	1,10	104.000	-	0,9
ESTRELA	PP DIR	0,08	0,08	0,08	0,08	50.000	-	11,1
FORD BRASIL	OP C/02	0,75	0,75	0,75	0,75	30.000	-	2,5
FORD BRASIL	PP C/02	0,95	0,95	0,95	0,95	14.000	+	15,8
FUND TUPY	OP C/57	1,00	1,00	1,00	1,00	40.000	=	
FUND TUPY	PP C/57	1,15	1,15	1,18	1,18	78.000	-	1,6
IND HERING	PPA C/24	0,94	0,94	0,94	0,94	5.000	=	
IND VILLARES	OP C/08	1,40	1,40	1,40	1,40	2.000	=	
IND VILLARES	PPB C/08	1,91	1,90	1,91	1,90	179.000	-	0,5
ITAUBANCO	ON	1,15	1,15	1,15	1,15	1.000	=	
ITAUBANCO	PN	1,00	1,00	1,00	1,00	275.000	=	
LOJAS AMERICANAS	OP BSD	2,90	2,85	2,90	2,86	134.000	-	1,0
MOINHO NACIONAL	OP C/43	1,01	0,97	1,01	0,97	329.000	-	3,0
MOVEIS CIMO	PPB C/15	0,76	0,76	0,76	0,76	4.000	-	
PETROBRAS	PP C/15	3,81	3,73	3,82	3,75	2.725.000	-	2,0
PNT CELS	ON	2,85	2,80	2,88	2,80	260.000	-	1,7
PIRELLI	OP	1,85	1,84	1,90	1,90	130.000	+	2,7
PIRELLI	PP	1,78	1,78	1,78	1,78	47.000	-	1,1
REAL	ON	0,69	0,69	0,69	0,69	77.000	+	11,2
REAL	PN	0,66	0,66	0,66	0,66	28.000	+	3,1
REAL CIA INV ST	PP	0,88	0,88	0,88	0,88	6.000	=	
REAL CIA INV ST	ON	0,85	0,85	0,85	0,85	9.000	=	
REAL DE INV ST	ON	0,72	0,72	0,72	0,72	144.000	+	1,4
REAL DE INVEST	PN	0,73	0,73	0,73	0,73	10.000	+	2,8
SID NACIONAL	PPB	0,80	0,80	0,81	0,81	39.000	=	
SID RIOGRANDENSE	OP C/20	1,20	1,20	1,20	1,20	20.000	+	1,6
SID RIOGRANDENSE	PP C/20	1,42	1,42	1,43	1,43	11.000	-	1,3
SOUZA CRUZ	OP	2,35	2,35	2,38	2,38	75.000	+	0,4
UNIBANCO	PP C/12	0,80	0,80	0,80	0,80	104.000	=	
UNIBANCO	ON	0,84	0,84	0,84	0,84	1.000	=	
UNIBANCO	PN	0,80	0,80	0,80	0,80	11.000	=	
VARIG	PP	0,45	0,44	0,45	0,44	202.000	-	4,3
LIGHT	OP C/19	0,99	0,98	1,00	1,00	83.000	+	1,0
LIGHT	ON	1,00	1,00	1,00	1,00	1.000	+	3,0

COTAÇÃO DE CÂMBIO

O Banco do Brasil operou o dolar ontem nas seguintes taxas:

compra: Cr$8,85 venda: Cr$8,90

Fazenda recomenda moralização das licitações

O Secretário-geral do Ministério da Fazenda, Sr. José Carlos Freire, assinou ontem a primeira circular do ano dirigida a todas as repartições e órgãos subordinados ou vinculados, recomendando a moralização quanto ao princípio de licitação das compras, obras e serviços a serem realizados ou contratados.

A circular de número 1 também recomenda "que a dispensa de licitação obedeça aos casos previstos em lei devendo ser prévia e suficientemente justificadas as razões de dispensa naqueles casos".. O secretário-geral da Fazenda determinou ainda "a estrita observância" e o "fiel cumprimento" do decreto-lei 200 (da reforma administrativa) tendo em vista "a conveniência administrativa e os imperativos legais".

Também no ministério da Aeronáutica, o titular da pasta, tenente brigadeiro Araripe Macedo, baixou o "Aviso no. 8" regulamentando o uso do sistema DDD no serviço interurbano que "vem onerando de forma acentuada os créditos orçamentários destinados a comportar dispêndios dessa natureza".

Segundo o tenente-brigadeiro Araripe Macedo o Ministério não dispõe de recursos para suplementar os créditos redistribuídos às suas organizações, razão pela qual tornou-se necessária a imposição de restrições ao uso dos aparelhos telefônicos. Segundo o aviso, só poderá ser liberados para o serviço interurbano ou internacional através do DDD os seguintes telefones: os de cargos privativos de oficiais-generais; e os de comandantes, diretores ou chefes de organização com autonomia administrativa.

Dificuldades técnicas à exportação de sardinha

Aspectos de ordem técnica de vários níveis, principalmente relativos à embalagem, estão impedindo, no momento, a aceitação da sardinha brasileira, conhecida sob a especificação de sardinela aurita, no mercado internacional, apesar de o Brasil ser o maior produtor do mundo, com capacidade para produzir 400 milhões latas/ano.

Os produtores tradicionais de sardinhas como Portugal, Marrocos e França sempre fizeram resistência à colocação da sardinha brasileira no mercado europeu, preocupados não com a qualidade, mas com a nomenclatura do produto, segundo informaram os empresários de Niterói e São Gonçalo, municípios que concentram 95% da produção do país. Alegam que a sardinela não deve ser incluída na relação das espécies que podem ser comercializadas.

Já no ano passado, uma delegação brasileira, com representante da Confederação Nacional da Indústria e da Sudepe, defendeu na 10a. Reunião do Comitê de Pescado do Condex Alimentarius, realizado na Noruega (instituição da Organização Mundial de Saúde e FAO) a inclusão da sardinela aurita (sardinha que ocorre na costa brasileira) na relação das espécies que podem ser comercializadas com a denominação genérica de sardinha. Na época o representante da CNI, Sr. João Bosco Quadros, revelou que se a proposta fosse aceita, as exportações de sardinha atingiriam até 3 milhões de dólares mensais.

– Portugal, França e Marrocos – revelou o Sr. João Bosco Quadros – colocam resistência quanto a colocação da sardinha brasileira no mercado internacional, prejudicando a entrada do Brasil (maior produtor de sardinha em conserva do mundo, em condições de assumir uma posição no mercado). Não existe diferença entre a carne de boi Guzerá e Nelore. Não tem sentido a resistência no que se refere à espécie, porque existem várias espécies, mas a sardinha é uma só". O Brasil conta com apoio da Noruega e Reino Unido. Atualmente exporta para os Estados Unidos e Canadá.

Niterói e São Gonçalo produzem 95% das conservas consumidas no Brasil, principalmente a sardinha que no ano passado alcançou uma produção de 1 milhão 540 latas/dia nas 13 indústrias das duas cidades. A concentração das indústrias nos dois municípios é explicada pela proximidade aos grandes centros consumidores e a facilidade de se adquirir a matéria prima, já que é pescada no litoral fluminense, com pesqueiros concentrados, principalmente entre Cabo Frio e a antiga capital do Estado.

Em São Gonçalo está situada a maior indústria de conservas do mundo, em produção (a Coqueiro) que além da fabricação da sardinha e cavalinha em lata, produz também a farinha e o óleo de peixe.

Carlos Liberal preside Bolsa do Rio de Janeiro

Carlos Liberal foi eleito ontem por unanimidade para a presidência do Conselho de Administração da Bolsa de Valore do Rio de Janeiro, tendo como vice-presidente Ignácio Hisbelo Correia de Melo. Logo após sua eleição, o novo presidente da Bolsa disse que procurará continuar o trabalho do seu antecessor, Fernando Carvalho, com vistas a tornar a bolsa uma eficiente empresa de prestação de serviço. Carlos Liberal defendeu o fortalecimento do mercado de ações, como opção vital para as empresas em fase da inflação de crédito que vem ocorrendo no país. Afirmou ainda que o mercado de ações apesar de sua importância não receu incentivos fiscais na medida necessária.

CADASTROS BANCÁRIOS?

V.Sa. encontra dificuldades no preenchimento de Cadastros Bancários e obtenção de Negativas para Financiamentos BNH?

Para a sua tranquilidade, procure a

ETECAL – Escritório Técnico de Contabilidade.

Rua Saldanha Marinho, 24 – Fone 22–5496
Florianópolis – S.C.

CÂMARA MUNICIPAL DE FLORIANÓPOLIS

CONVITE

A Câmara Municipal de Florianópolis tem o prazer de convidar autoridades, entidades religiosas, jornaistas e povo, para a Sessão Especial que se realizará neste Legislativo, no próximo dia 11 de dezembro, às 20 horas, em homenagem ao Pe. FRANCISCO DE SALLES BIANCHINI, ao ensejo do 25o. aniversário de sua sagração sacerdotal.

Florianópolis, 05 de dezembro de 1975
WALDEMAR JOAQUIM DA SILVA FILHO
Presidente

PREFEITURA MUNICIPAL DE NOVA TRENTO

AVISO

A PREFEITURA MUNICIPAL DE NOVA TRENTO, avisa que afixou na Portaria da Prefeitura, o Edital de Concorrência Pública no. 01/75, para compra de caminhões.

Os interessados, poderão obter maiores informações no local da licitação.

MÉDICO DE SEGURANÇA DO TRABALHO

ARTEMATIC S/A – Fábrica de Móveis Coloniais – precis para admissão em 01.01.76, de Médico de Segurança do Trabalho.

Os interessados deverão dirigir-se, pessoalmente ou por carta, a ARTEMATIC S/A – Rua João Pauli, 203 – São Bento do Sul, SC (CEP: 89290), apresentando pretensão salarial por escrito.

ENGENHEIRO DE SEGURANÇA DO TRABALHO

ARTEMATIC S/A – Fábrica de Móveis Coloniais – precisa para admissão em 01.01.76, de Enfermeiro de Segurança do Trabalho.

Os interessados deverão dirigir-se, pessoalmente ou por carta, a ARTEMATIC S/A – Rua João Pauli, 203 – São Bento do Sul, SC (CEP: 89290), apresentando pretensão salarial por escrito.

PREFEITURA MUNICIPAL DE NOVA TRENTO

AVISO

A PREFEITURA MUNICIPAL DE NOVA TRENTO, avisa que afixou na Portaria da Prefeitura, o Edital de Concorrência Pública No. 02/75, para compra de caçambas.

Os interessados8 poderão obter maiores informeções, no local da licitação.

ENFERMEIRO DE SEGURANÇA DO TRABALHO

ARTEMATIC S/A – Fábrica de Móveis Coloniais – precisa para admissão em 01.01.76, de Engenheiro de Segurança do Trabalho.

Os interessados deverão dirigir-se, pessoalmente ou por carta, a ARTEMATIC S/A – Rua João Pauli, 203 – São Bento do Sul, SC (CEP: 89290), apresentando pretensão salarial por escrito

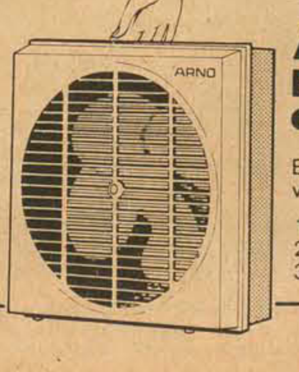

Turbinho ARNO
Econômico e refrescante

Escolha a velocidade do ar que você quer para o seu ambiente:

1. conforto com total silêncio
2. ar agradável à vontade
3. ar em profusão.

Acervo: Biblioteca Pública SC - Hemeroteca Digital Catarinense

União Palmeiras contrata técnico do Cruzeiro do Sul

Joinville - Paulo de Miranda Coutinho, técnico de Basquetebol do Cruzeiro do Sul e campeão dos Jogos Abertos pela seleção de Joinville, acaba de acertar o seu ingresso no União Palmeiras. Deverá iniciar seus trabalhos, em seu novo clube a partir de janeiro, isso porque até 31 de dezembro tem contrato em vigor com o Cruzeiro onde orientará ainda este ano as equipes nos campeonatos estadual infantil, neste final de semana em Lages, e o infanto juvenil na próxima semana em Joinville. Coutinho afirmou que deixa o Cruzeiro, unicamente por receber uma proposta superior do União Palmeiras onde presta seus trabalhos a mais de quatro anos, trabalhando como orientador da escolinha e das equipes inferiores, além de jogar pelo quadro principal. Agora no União Palmeiras, com somente 23 anos, vai desempenhar apenas a função de treinador das equipes inferiores e adulta, além de comandar a escolinha de basquetebol do União Palmeiras, como também da Divisão de Esportes da Prefeitura (CME). Coutinho fez questão de citar, que deixa o Cruzeiro, unicamente por motivos profissionais, onde sempre foi bem tratado, pelos diretores, atletas e associados.

Troféu de Clubes continua esta noite em Belo Horizonte

Belo Horizonte – São os seguintes os jogos de hoje do troféu de clubes campeões e vice-campeões, de voleibol que está sendo realizado nesta capital.

Série Masculina –
Chave A – 16h30m – Paulistano x Astrea (Ginásio do Minas)
Chave A – 20h30m – Botafogo x Sete Lagoas (Ginásio do Mackenzie)
Chave B – 19h30m – Minas x Colégio Canadá (Minas)
Chave B – 20h30m – Fluminense x Santos (Minas)
SÉRIE FEMININA –
Chave A – 19h30m – Tijucas x Astrea (Mackenzie)
Chave B – 15h30m – Paulistano x Iate (Minas)
Chave C – 16h30m – Motonáutica x São Caetano (Mackenzie)

Para amanhã estão previstos os seguintes jogos:
Série Masculina –
Chave A – 16h30m – Sete Lagoas x Astrea (Olímpico)
Chave A – 20h30m – Botafogo x Paulistano (Olímpico)
Chave B – 15h30m – Fluminense x Colégio Canadá (Olímpico)
Chave B – 20h30m – Minas x Santos (Mackenzie)
Série Feminina –
Chave A – 18h30m – Minas x Tijuca (Mackenzie)
Chave A – 19h30m – Fluminense x Paulistano (Olímpico)
Chave A – 19h30m – Mackenzie x São Caetano (Mackenzie)

Participam da série masculina as equipes do Botafogo, Fluminense, Paulistano, Santos, Astrea (Paraíba), Canadá (Londrina), Minas e Sete Lagoas, enquanto que disputam a série feminina os times do Fluminense, Tijuca, Paulistano, São Caetano, Iate de Brasília, Brasília Motonáutica, Astrea, Minas e Mackenzie.

Prossegue estadual de futebol de salão sábado em Lages

O Campeonato Estadual de Futebol de Salão terá prosseguimento neste final de semana, na cidade de Lages, e 0 seu encerramento está previsto ainda para dezembro, em local indeterminado pela Federação Catarinense de Futebol de Salão, podendo ser em Florianópolis, Blumenau ou Lages, dependendo dos clubes classificados para as finais.

Participam da semi-final a Associação Desportiva do Instituto Estadual de Educação e Associação Atlética Besc, no adulto; a Associação Desportiva Colegial e Besc, no juvenil, de Florianópolis. Associação Atlética Artex, no adulto; e Associação Atlética Hering, no juvenil, de Blumenau. Celucat Clube, no adulto e Clube Caça e Tiro, no juvenil, da cidade de Lages.

PRÓXIMA RODADA

A primeira rodada da semi-final será disputada no próximo sábado e domingo, na cidade de Lages, no ginásio Ivo Silveira. No sábado os jogos iniciam às 18 horas, com o Caça e Tiro x Besc e às 19 horas Hering x Colegial. No adulto, a Artex faz a primeira partida contra o IEE e o Celucat enfrenta o Besc no último jogo da noite.

No domingo, os jogos começam às 8 horas, Hering x Besc e Caça e Tiro x Colegial, às 9 horas, pelo juvenil. No adulto, jogam às 10 horas, Celucat x IEE e às 11 horas Artex x Besc.

RODADA 20/21

Nos dias 20 e 21 os jogos serão disputados em Florianópolis, no ginásio Ivo Silveira, quando então sairão classificados os quatro times, dois adultos e dois juvenis, para decidir o campeonato, com o local e a data a ser decidido pela Federação, possivelmente depois do natal. Mas se os classificados forem da Capital o certame deverá ser decidido ainda antes do natal, em Florianópolis.

No dia 20, às 18 horas, jogam Besc x Caça e Tiro e às 19 horas Colegial x Hering, no juvenil. No adulto, às 20 horas, Celucat x Besc e às 21 horas Artex x IEE. Dia 21, às 8 horas, Besc x Hering e às 9 horas, Colegial x Caça e Tiro; no adulto, Celucat x IEE, às 10 horas e Artex x Besc às 11 horas.

Jipão é o pivô da A.A. Besc.

Lucilio é vice Brasileiro de motociclismo

Joinville – O piloto joinvilense Lucilio Baumer Filho, conquistou o segundo lugar no campeonato Brasileiro de Motociclismo disputado em quatro etapas, na categoria esporte para máquinas de 350 a 500 cc, representando o Moto Clube de Joinville, como único competidor. O motociclista joinvilense na tarde de terça-feira foi recebido em audiência pelo prefeito Pedro Ivo que o cumprimentou pelo "brilhante feito, sabendo elevar bem alto o bom nome esportivo da Manchester Catarinense". Lucilio se fez acompanhar do presidente do M.C.J. Mauri Correa da Silva, e externou o seu agradecimento pela colaboração prestada pela municipalidade ao Moto Clube, dando-lhe condições de disputar o certame. O piloto joinvilense usando da humildade que possue dedicou a conquista ao joinvilenses em geral, dizendo que no próximo ano tudo fará para trazer à cidade como também ao Estado o título. Acrescentou que espera em 1976 adquirir máquina especial, o que lhe dará maiores condições de realizar o seu sonho, de se sagrar campeão brasileiro.

JUDÔ

Joinville (Sucursal) – A Associação Joinvillense de Judô, acaba de eleger nova diretoria, tendo como presidente o desportista Pedro Realci Ziemer e vice, Max Scholz. Os demais membros serão indicados na noite de hoje (quinta-feira) durante a posse, seguido de um jantar de confraternização marcado igualmente o encerramento das atividades do clube nesta temporada; devendo o reinício acontecer na segunda quinzena de janeiro, com elaboração do plano de trabalho a ser colocado em prática pelos novos dirigentes que terão a incumbência de dirigir à Sociedade durante 12 meses.

JUIZO DE DIREITO DA SEGUNDA VARA CÍVEL DA CAPITAL

EDITAL DE PRAÇA - EXTRATO

Venda em praça única no dia 22 de dezembro, às 10 horas (valor superior ao saldo devedor que é de Cr$ 188.021,70 (cento e oitenta e oito mil, vinte e um cruzeiro e seten ta centavos).
Local: átrio do Palácio da Justiça – Praça da Bandeira.
Processo: Execução no. 867/75. – A.: PROVÍNCIA CRÉDITO IMOBILIÁRIO S/A. – R.: VLAIRSON BERTOLINO ANTUNES CHAVES e sua mulher.
Bens: Uma casa residencial e seu respectivo terreno localizado na rua São Vicente de Paula, no. 97, inscrita às fls. 265, do livro 2-1, sob no. 8334, do 1o. Ofício de Registro de Imóveis desta Capital.
Florianópolis, 09 de dezembro de 1975.
PROTÁSIO LEAL FILHO
Juiz de Direito
JAIR JOSÉ BORBA
Escrivão

OPORTUNIDADE

Estamos vendendo uma residência, com excelente projeto, no Jardim Santa Mônica, em terreno medindo 360m2, todo murado, contendo amplo living, sala de jantar, 3 quartos, sendo um suite, todos acarpetados; banheiros, toillet e copa-cozinha com azulejos decorados até o teto; abrigo, garagem, dependência completa de empregada, área de serviços e churrasqueira, aquecimento central a gás. Pode ser financiada pelo sistema Financeiro Habitacional.

STATUS – DECORAÇÕES E SERVIÇOS LTDA.
Fone: 22-1903
Rua Jerônimo Coelho, 343
Florianópolis - SC.

A VENDEDORA DE APARTAMENTOS EM FLORIANÓPOLIS

Vendemos
Junto a UNIVERSIDADE – Preço e condições acessíveis – Aptos com quarto, sala, cozinha, área de serviço, WC-Banho. Evite outras despesas.
CENTRO – Edif. Medeiros Filho, Apto com 3 quartos (1 suite), sala de estar e jantar, copa-cozinha, WC social, dep. de empregada, área de serviço, salão de festa, garagem – perto do centro e longe do barulho – aceitamos o seu imóvel.
CENTRO – Edifício Martinho Callado Jr. Apto com 3 quartos (1 suite) com sacadas, WC social, sala de estar e jantar, copa-cozinha, lavabo, área de serviço, dep. de empregada e garagem o melhor apto da Capital - aceitamos o seu imóvel.
ESTREITO – Edifício Luiz Gonzaga Valente - Rua Heitor Blumm, aptos. com 3 quartos, sala, WC social, área de serviço, cozinha, dep. de empregada, garagem – o melhor acabamento por preço acessível.
Temos para venda 2 apartamentos de 1 quarto, vinculados. garantimos a venda imediata do seu imóvel, de preferência Aptos.
Entregue-o urgente em nossa firma.

IMOBILIÁRIA PREDIBENS LTDA.
Av. Rio Branco, 142 - Fones: 22 – 6099 – 22 – 6756 e 22 – 0299 – CRECI 25.

BABAÇU DO BRASIL PARA O EXTERIOR

Alemanha e Holanda estão entre os maiores importadores de babaçu do Brasil. Em 1974, a Gecosa – Indústrias Integradas Gervásio Costa S/A, exportou o equivalente a 453.800 dólares para aqueles dois países. Essa empresa opera na extração e filtragem de óleo de babaçu, refino e enlatamento de óleos e gorduras vegetais, na produção de sabões e beneficiamento de arroz, milho e cera de carnaúba. Localizada em Novo Nilo, às margens do Rio Parnaíba – entre o Piauí e o Maranhão, a Gecosa proporciona emprego direto a cerca de 7.360 pessoas.

Entre as vantagens proporcionadas aos acionistas da Gecosa estão a prioridade no reembolso do Capital – no caso de liquidação; participação na incorporação de reservas obrigatórias, de Fundos de Correção do Ativo Imobilizado e de isenção do Imposto de Renda, bem como dividendos mínimos de 10%.

O DIA DO ENGENHEIRO

Transcorrendo hoje o dia do engenheiro, não podia a Associação Catarinense de Engenheiro, deixar de enviar uma mensagem de solidariedade aos colegas. Cumpre, mais uma vez, dissociar do engenheiro a idéia pragmática e imediatista de ação material. A atuação do engenheiro é material apenas formalmente, pois o seu alcance, os seus defeitos e as suas repercussões transcendem o aspecto imediato e concreto de suas causas e transformam-se em alcance, efeitos e repercussões de natureza espiritual e humana. Não sendo nenhum instrumento da engenharia imaterial, as suas origens são todas irrecusavelmente intelectuais, isto é, espirituais, e as suas construções não estacam na pedra, no cimento armando e nas vigas de aço; vão além e alcançam a defesa do bem essencial que é a vida e tudo quanto essa defesa compreende e necessariamente implica: a segurança, a saúde, o bem estar e a fruição do prazer estético, representado pelo bom gosto da beleza. À nossa espera está um Brasil que passa pela maior transformação de sua história. O empirismo está sendo substituído pela técnica e o planejamento. O futuro passa a ser programado. A responsabilidade do engenheiro em tornar o nosso país uma potência mundial é imensa. No transporte ferroviário e na construção de usinas hidrelétricas temos o maior programa do mundo, e os dados são unanimemente significativos em relação a comunicações, construção naval, energia nuclear e siderurgia.

Florianópolis, 11 de dezembro de 1975
Engo. José Corrêa Hulse
Presidente da Associação Catarinense de Engenheiros.

O PAGAMENTO DO PIS ESTÁ AÍ.

recebe em: NOVEMBRO
quem nasceu em: JANEIRO FEVEREIRO MARÇO ABRIL

recebe em: DEZEMBRO
quem nasceu em: MAIO JUNHO JULHO AGOSTO

recebe em: JANEIRO
quem nasceu em: SETEMBRO OUTUBRO NOVEMBRO DEZEMBRO

SE VOCÊ NÃO RECEBEU EM NOVEMBRO, VAI TER NOVA CHANCE DE 1º DE FEVEREIRO A 31 DE MAIO.

A Caixa Econômica Federal está pagando, desde novembro, os rendimentos das quotas de participação do PIS. Para facilitar o recebimento, o pagamento está sendo feito de acordo com o mês de nascimento do participante. É só seguir a tabela acima e, quando chegar a sua vez, procurar o domicílio bancário que está assinalado na sua Carteira Profissional. O rendimento médio das quotas de participação do PIS subiu de Cr$ 65,00 no ano passado para Cr$ 245,00 este ano.

PIS Programa de Integração Social
CAIXA ECONÔMICA FEDERAL

O GOSTOSO É COMPETIR COM malhas Hering

Acervo: Biblioteca Pública SC - Hemeroteca Digital Catarinense

Lateral

A Comissão que vai convocar os jogadores que formarão a seleção brasileira para o jogo do dia 17 no Maracanã, contra o campeão nacional, tem reunião marcada para hoje na CBD, às 10 horas. Andrré Richer, diretor do departamento de futebol da entidade presidirá a reunião, que contará ainda com a presença de Mário Travaglini e de representantes da Associação Brasileira de Cronistas Esportivos (Abrace) e da Associação dos Cronistas Esportivos do Rio de Janeiro (Acerj). A comissão convocará apenas 16 jogadores dos 66 selecionados pelos jornalistas. Por sugestão de Heleno Nunes, presidente da CBD, os jogadores do time que perder a final não serão incluídos na seleção. No dia seguinte ao jogo haverá uma reunião de atletas, dirigentes e jornalistas especialmente convidados para um almoço de confraternização, quando serão entregues os prêmios aos mais destacados.

* * *

Francisco Horta, presidente do Fluminense, pretendia marcar para o dia 17 um amistoso entre um misto Fla–Flu, reforçado por Marinho, do Botafogo, contra o Internacional, caso esse vença o Cruzeiro domingo em Porto Alegre. Mas André Richer já informou que não há a menor possibilidade de se cancelar a partida entre a seleção brasileira e o futuro campeão brasileiro. Pelo que se vê, o doutor Horta ainda não desistiu.

* * *

Na rodada de domingo, Santos e Bahia saíram prejudicados por sua própria voracidade. Acreditavam em uma renda recorde, fixaram quotas de 22 mil cruzeiros para Atlético e Remo e, na hora da divisão dos 75 mil cruzeiros líquidos, foram obrigados a ficar com 15 mil cruzeiros. Atlético e Remo, sem Pelé, abocanharam a maior fatia do bolo.

* * *

As entidades beneficentes dirigidas pela mulher do governador Roberto Santos não receberam nada, absolutamente nada. Como definiu textualmente Raimundo Viana, presidente da Federação Baiana, "entraram pelo cano". Mesmo tendo sido a válvula que permitiu que Pelé fosse autorizado a jogar e servisse de isca para espectadores que não se mostraram animados.

* * *

O jogador Nereu que acabou não assinando contrato com o Avai e ainda acusou o "demissionário" Anatólio Guimarães de tratante, foi proibido pelo mesmo de pisar no Adolfo Konder. Mas Nereu voltou segunda-feira ao Avai e continua treinando normalmente.

* * *

Com o campeonato brasileiro chegando ao seu final, surgem as primeiras notícias sobre transferências de treinadores. Minelli sai do Inter e vai para o Palmeiras ;Mário Travaglini, que está deixando o Vasco, substitui Minelli no Inter. O Vasco, por sua vez, contrata Paulo Emílio, atualmente no Santa Cruz.

* * *

Alvir Renzi foi indicado pela CBD como primeiro juiz reserva para a final de domingo entre Inter e Cruzeiro. O segundo reserva será o gaúcho Luiz Zetermann Torres. Seria a "glória" para Alvir. Mas o trio de arbitragem para a decisão do brasileiro está composto por Dulcídio Vanderlei Boschilia (juiz), Emidio Marques Mesquita e Valquir Pimentel (bandeirinhas).

A Chapecoense veio catimbar. E perdeu

Domingo às 10 horas, o Avai jogará contra o Palmeiras em Blumenau e, se vencer, será o campeão do Torneio Incentivo, isto porque na noite de ontem no Estadio Orlando Scarpelli, jogando com Danilo Jaico (Volnei), Ari Prudente, Veneza e Orivaldo; Souza, Lourival e Balduino; Sabará (Brito), Carlos e João Carlos venceu a Chapecoense de Pompéia; Miro, Silva, Valmir e Paulinho; Carlos (Gildo) e Sidney; Jairzinho, Sergio Galocha, Ivan (Volmir) e Zé Carlos por 2 a 0. Lourival de pênalti e Volnei, um em cada tempo, marcaram os gols. Dalmo Bozzano foi um juiz regular, não coibindo o jogo violento. Ruy da Conceição (regular) e Gerson Demaria Filho (bom) foram os bandeiras. A renda não foi fornecida e Sergio Galocha e Miro foram expulsos. Ivan, Volmir e Sabará receberam cartão amarelo. Após este jogo, a classificação é essa: 1o. – Chapecoense com 5 pontos ganhos; 2o. – Avai com 4 e em 3o. Palmeiras com 1.

O que parecia impossível, acabou acontecendo. Foi um bom jogo e venceu aquele que melhor se apresentou em campo, o que jogou para ganhar. A equipe do Avai, não chegou a fazer uma excelente partida, mas jogou o suficiente para vencer, com a total permissão da Chapecoense. Aliás, o time de Chapecó veio mais disposto à tumultuar a partida, com a tolerância em alguns lances do árbitro Dalmo Bozzano.

O ERRO

A Chapecoense entrou em campo não acreditando no Avai. Começou jogando despreocupada e em cima tomando as iniciativas das jogadas. Que o Avai não está atravessando uma fase boa, que sente a falta de Zenon, que só fez um coletivo nos últimos quinze dias e que desde a saída de Ademir e Juti o time não tem mais ataque, todo mundo sabe, até a Chapecoense. Até mesmo que os jogadores estavam desmotivados, ela sabia. Mas, para azar da Chapecoense, todos os jogadores esqueceram os problemas existentes e entraram dispostos a ganhar a partida, pois pelo menos o plantel se entende dentro de campo, e todos conhecem suas limitações, e isso a Chapecoense não sabia.

O JOGO

Taticamente, o Avai era uma equipe nova, pois a entrada de Jaico na lateral, a de Souza na frente dos zagueiros e a de Lourival como meia ponta de lança, alterou o esquema do time. E por causa disso, ele entrou com certa precaução e desde o primeiro minuto de jogo, bloqueou a única boa opção de ataque da Chapecoense: Sergio Galocha. Ficou fácil para o Avai.

Aos 9 minutos, em jogada individual, Carlos foi derrubado por Silva dentro da área. Bozzano assinalou o pênelti e Lourival marcou o primeiro gol. Foi o bastante para que a Chapecoense se transformasse. Daí em diante, passou a jogar com violência, principalmente Miro e Silva. Eles visavam o jogador e se esqueciam de jogar, tumultuando a partida, deixando a zaga insegura e o resto do time nervoso. Com este tipo de jogo, e sem Sergio Galocha, só sobrou correria.

A indisciplina não foi só dos jogadores. Santarém entrou em campo, trocou ponta-pés com Bozzano e foi expulso.

CONFUSÃO

Na etapa final, a Chapecoense veio com Volmir no lugar de Ivan. O problema era na meia cancha, pois Carlos e Sidney eram facilmente envolvidos por Souza, Lourival e Balduino, mas Santarém alterou o ataque. Se a equipe já não estava bem, ficou ainda pior, pois Volmir não voltava para buscar jogo. A Chapecoense era um amontoado de jogadores que procuravam apenas catimbar. NO Avai, Aureo deu instruções para Lourival, limitando seu espaço para jogar. Deu resultado. Aos 19, 24 e 26 minutos, Carlos perdeu três excelentes chances de marcar. Aos 30, Volnei, que entrara no lugar de Jaico, fez 2 a 0, chutando de fora da área. Dois minutos depois, Bozzano expulsou Galocha que atingiu Lourival sem bola. Santarém não se conformou com a decisão e entrou em campo para reclamar. Das reclamações passou para ofensas e das ofensas para troca de pontapés. Santarém foi expulso com o juiz apresentando queixa-crime. Mais tarde, Miro também foi expulso, por jogo violento.

Copa Brasil/Decisão

Inter pagou tudo para motivar seus jogadores

Porto Alegre – Com o pagamento do salário de novembro, do décimo terceiro salário, do prêmio pela conquista do heptacampeonato gaúcho e do prêmio pela classificação à fase semifinal do campeonato brasileiro,tudo de uma só vez, o departamento de futebol do Internacional aumentou a motivação de seus jogadores.

O prêmio pelo heptacampeonato gaúcho foi de Cr$ 10 mil para cada jogador e a classificação à semifinal do campeonato brasileiro rendeu Cr$ 7 mil para cada titular. Isso somado ao salário de cada um, que é variável de acordo com o jogador, transformou-se num grande estímulo para a partida decisiva. E na véspera do jogo com o Cruzeiro, o Internacional pagará ainda o prêmio pela vitória sobre o Fluminense, estipulado em Cr$ 4 mil.

Depois de autorizar o pagamento dos prêmios, ontem, o vice-presidente de futebol do Internacional, Frederico Arnaldo Balve, afirmou que se sentia muito feliz em chegar ao final de sua gestão com o departamento de futebol em dia com as finanças.

– É ótimo dirigir um clube que chega ao final da gestão com um "superavit" de quase Cr$ 2 milhões em seu departamento de futebol – afirmou. Isso se deve ao grande time que montamos e que conservaremos nos próximos anos, quando participaremos de competições importantes como a Copa Libertadores da América.

Balve, que é candidato único à presidência nas eleições programadas para hoje, reafirmou sua disposição de não negociar nenhum jogador titular do Internacional e de tentar ainda novas contratações.

ARBITRAGEM

Os diretores do Internacional e o técnico Rubens Minelli receberam com satisfação a indicação do árbitro paulista Dulcídio Vanderlei Boschilia para dirigir o jogo que apontará o campeão brasileiro de 1975, domingo próximo, no estádio Beira Rio.

Minelli, que se mostrava temeroso com a pressão que o Cruzeiro fazia sobre a CBD com relação à arbitragem, ficou aliviado: "Fiquei satisfeito com a indicação – disse. Um amigo meu de São Paulo já havia antecipado que Boschilia seria o escolhido. Sua indicação foi um ato de justiça para um juiz que foi o melhor do Brasil este ano. Com ele, o Internacional entrará em campo com a certeza de que vencerá a partida se realmente o merecer", afirmou Minelli.

Dulcídio Vanderlei Boschilia, paulista de 37 anos, já dirigiu quatro partidas do Internacional neste campeonato brasileiro e, embora o time gaúcho tenha sido derrotado em uma delas, o árbitro conseguiu agradar inteiramente. Os jogos em que o Internacional atuou sob a arbitragem de Boschilia foram: 27 de agosto – Inter 1 x Goiânia 0; 22 outubro – Inter 3 x Fluminense 1; 12 novembro – Inter -0 x Santa Cruz 1; 7 de dezembro – Inter 2 Fluminense 0.

Elogiado pelos jogadores, porque conversa muito com eles durante o jogo, procurando inclusive utilizar gíria, com palavrões e tudo o mais, Boschilia parece ser o árbitro ideal na opinião do vice-presidente de futebol do Internacional, Frederico Arnaldo Balve: "A CBD foi muito feliz na escolha. Boschilia é o melhor árbitro deste campeonato brasileiro, sem dúvida nenhuma", disse.

Cruzeiro quer conhecer bem o esquema do adversário

Belo Horizonte – Os jogadores do Cruzeiro, que hoje receberão a visita de incentivo do governador Aureliano Chaves, assistirão à tarde, na Toca da Raposa, ao video-tape do jogo entre o Internacional e Fluminense, que será exibido a pedido do técnico Zezé Moreira, interessado em fixar o papel que caberá a cada setor da equipe dentro das mudanças táticas que serão feitas com o objetivo de neutralizar o esquema de Rubem Minelli.

Segundo Zezé Moreira, o Internacional apresentou no jogo contra o clube carioca um futebol bastante diferente do empregado na última partida com o Cruzeiro, que terminou empatada por 1 a 1 há quase um mês, em Porto Alegre. A evolução do time gaúcho desde essa época é considerada interessante pelo técnico do Cruzeiro, que acredita poder deduzir de sua análise todas as possibilidades do seu adversário para a decisão de domingo.

Zezé Moreira reconhece que o Internacional tem atualmente uma significativa superioridade sobre o Cruzeiro, mas ele acredita numa vitória do seu time, que será dedicada a seu goleiro irmão Airton Moreira.

A união da equipe e a sua conscientização profissional, que leva os jogadores a recusarem promessa de prêmios como motivação, "são os principais motivos do otimismo do técnico. Por outro lado, os jogadores atribuem esta dedicação ao comando de Zezé Moreira", que lhes consegue inspirar com sua experiência um clima de otimismo e confiança na preparação de uma partida como esta.

O principal problema do técnico para o jogo de domingo parece ter sido resolvido com a confirmação de Sousa para a lateral esquerda em substituição a Vanderlei, que foi afastado por suspensão automática. Ontem pela manhã, o técnico concentrou o seu trabalho nos preparativos do jogador, ajudado pelo ponta esquerda Joãozinho.

A escalação da equipe será definida amanhã, após o único coletivo que será promovido por Zezé Moreira. O restante da equipe que derrotou o Santa Cruz, classificando o clube, será mantida para a viagem, que está marcada para as 8h30m de sábado, via Rio, onde a delegação irá almoçar no Aeroporto do Galeão.

Octogonal

Contra o Santos, um Figueirense desanimado

Chateação e um certo desânimo era o que se sentia na delegação do Figueirense que retornou na madrugada de ontem a Salvador, depois de uma partida ruim em Sergipe onde aconteceu a derrota por 3 a 0. Os jogadores comentaram que a partida poderia ter sido ganha pois perderam muitos gols, tanto no primeiro como no segundo tempo, e por isso não encontraram explicações para a derrota. De positivo o Figueirense conseguiu dez mil cruzeiros estipulados como quota mínima para esse jogo.

E hoje contra o Santos, na preliminar de Vasco e Coritiba, entra um time totalmente modificado, com alterações na zaga, meia cancha e ataque. Claudio Wagner lembrou-se como referência, do jogo em que o Figueirense vencia o Internacional por 2 a 0 no estadual, e acabou perdendo por 4 a 2. "Foi um jogo muito parecido. Pressionamos, criamos inúmeras oportunidades de gol e acabamos com esse resultado".

Caco, que durante todo o brasileiro não jogou uma vez sequer, em Sergipe foi utilizado como lateral esquerdo e foi o melhor do time, tendo agradado a todos, jogadores, técnico e supervisor. Por isso estava feliz:

– Fiz o possível para corresponder e estou certo que me saí muito bem. Agora só espero continuar jogando.

Seu desejo deve ser atendido hoje, já que antecipadamente foi mantido na posição. Casagrande está com problemas na virilha, novamente, e não deve jogar. Os outros jogadores novos que atuam contra o Santos são Tonho – que também agradou bastante na meia esquerda – e Barga, que será lançado como centro avante. Toninho não está machucado mas foi afastado do time sob a alegação de que está se empenhando pouco. Marcos e Caco voltaram de Aracaju com contusões leves mas Legra garante que eles poderão ser utilizados contra o Santos hoje. Mário José deve continuar fora até o final do torneio pois sua lesão é séria e parece ser problema nos ligamentos. Ele terá que esperar o retorno a Florianópolis (a delegação está sem médico) para realizar exames e tratamento adequado.

Nilson; Pinga, Nelson, Moenda e Caco; Sergio Lopes, Zé Carlos e Tonho; Marcos, Barga e Moacir é o time para o jogo de hoje à noite na Fonte Nova.

O SANTOS

Olavo, técnico do Santos, só tinha um problemma a resolver para escalar a equipe que enfrenta Figueirense. Brecha voltou a sentir uma lesão antiga que quase o deixou em São Paulo. Fora esse jogador, os demais estão definidos: Williams; Tuca, Bianchi, Vicente e Fernando; Clodoaldo e Leo; Babá, Cláudio Adão, Toinzinho e Brecha ou Mazinho.

"Nesse ano só vi o tape do jogo Figueirense e Corintians. É o que conheço do jogo do nosso adversário", comentou Olavo.

Mas ele falou também sobre dois jogadores já conhecidos seus: "o Sergio Lopes, contra quem eu mesmo cheguei a jogar, e o Barga, que começou como juvenil justamente no Santos".

Sobre Barga, ele disse o seguinte: "é um tipo de jogador que toca a bola habilidosamente. Eu o vejo como um bom preparador de jogadas, não como um homem de choque, de ataque".

Moenda será mantido na zaga

Vasco e Coritiba fazem o jogo principal hoje

Vasco e Coritiba enfrentam-se em uma partida bastante equilibrada. É o que pensam os técnicos de ambas as equipes, que ainda ontem realizaram bate-bola como preparativos finais. O Coritiba treinou pela manhã, enquanto que o Vasco fez seus preparativos à tarde, na Fazendinha, campo do Bahia.

Helio Alves estava bastante animado com seu time. "O pessoal sentiu que é preciso jogar melhor, contra o Figueirense fez tudo que mandei, e acho que isso vai acontecer novamente. Deve entrar um Coritiba com boa penetração, bem mais agressivo que contra o Atlético". Lembrou que no nacional, o Coritiba "cedeu o empate ao Vasco", numa jogada que "poderia ter sido perfeitamente evitada. É por isso que acredito que essa partida será equilibrada e de bom futebol".

Com todos os jogadores em forma, o Coritiba já está definido (é o mesmo que enfrentou o Figueirense): Jairo; Hermes, Adailton, Eduardo e Humberto; Vitor Hugo e Osmar; Wilton, Eli, Luiz Antônio e Aladim.

Já Mario Travaglini tem três problemas a resolver: Alcir, Andrada e Nenê estão contundidos, e somente depois da revisão médica de hoje é que se saberá se jogam ou não. Isso, apenas ao final da tarde é que Travaglini terá conhecimento. Ontem viajou para o Rio, a chamado da CBD, para discutir a formação da seleção da Caixa Econômica Federal, que enfrenta o campeão brasileiro dia 17 próximo no Maracanã.

Hoje pela manhã ele reúne-se com a direção da Confederação, regressando a Salvador no primeiro avião da tarde. Só aí é que escalará o time, que provavelmente será este: Andrada (ou Mazzaropi): Paulo Cesar, Miguel, Moisés e Alfinete; Alcir (ou Gaúcho) e Zanata; Nenê (ou Paulo), Roberto, Dé e Luiz Carlos. Mesmo sem a definição exata do time, Travaglini achava que o Vasco se sairá bem: "O resultado de domingo, em que campo e a chuva tiveram muita influência, não reflete a realidade do nosso futebol" (no domingo, o Vasco empatou com o fraco Vitória de Ipiaú).

Textos de Dario de Almeida Prado, enviado especial

ITAJAÍ INAUGURA ACH: ATENDIMENTO CORDIAL PARA OS CLIENTES DA SUL BRASILEIRO CRÉDITO IMOBILIÁRIO

Estará sendo inaugurada na próxima 6a. feira, às 19 horas, com coquetel comemorativo, a ACH VERANEIO–ADMINISTRADORA IMOBILIÁRIA LTDA. A abertura gradativa das ACH é resultado de uma tomada de posição da Sul Brasileiro Crédito Imobiliário S/A, que, ao n x sar se relacionamento com os mutuários, constatou a necessidade de um diálogo permanente e sistemático com o público. Como o número de mutuários, que adquiriram sua casa própria com o seu financiamento é muito grande (são 40.000 famílias) esse contato muitas vezes, poderia se tornar difícil. Por isso, contratou empresas especializadas e em regime de exclusividade – São as A C H – para atendê-los na prestação dos seguintes serviços:

– Receber o pagamento de suas prestações;
– Zelar pelos direitos dos mutuários;
– Informar os mutuários sobre suas responsabilidades e direitos;
– Acompanhar o cumprimento das apólices de seguro;
– Prestar todos os esclarecimentos sobre os financiamentos;
– Assessorar os mutuários, nas vendas de imóveis financiados pela Sul Brasileiro Crédito Imobiliário.

As A C H poderão administrar condomínios e a locação dos imóveis financiados através da Sul Brasileiro Crédito Imobiliário. Se você já está pagando sua prestação numa A C H, poderá colaborar com o aperfeiçoamento desse sistema, sugerindo novas medidas.

A A C H VERANEIO que atenderá os mutuários do Sistema Financeiro da Habitação desta cidade, funciona à Rua Hercílio Luz, 166 – Galeria Cechinel – loja 9.

Acervo: Biblioteca Pública SC - Hemeroteca Digital Catarinense

As 120 indústrias que existiam no Alto Vale do Itajaí chegaram a comercializar o óleo de sassafrás a 7 dólares o quilo. Com o advento dos chineses como fortes concorrentes no mercado externo, as 5 empresas que ainda sobrevivem, não conseguem vender o produto ao preço de 3,20 dólares, o mínimo fixado pela Cacex.

Falta de mercado acaba com sassafrás

Texto: Laudelino José Sardá

Fotos: Lourival Bento

Rio do Sul – As reservas de sassafrás, que há cinco anos ocupavam extensas áreas no Alto Vale do Itajaí, diminuem a cada dia, dando lugar ao pinus eli otti, considerado pelos produtores como um negócio mais rentável, em face do seu alto consumo pelas indústrias de celulose existentes no Planalto Sul, e por ser uma árvore que, com menos de dez anos de idade, já pode ser comercializada. "Se o governo não conter essa devastação, em poucos anos o Brasil passará de segundo maior produtor do mundo a importmdor de óleo de sassafrás". Esta observação foi feita por Otto Grimm, o único que aderiu à política de reflorestamento do sassafrás na região.

O sassafrás é uma canela que chega a atingir a mais de vinte metros de altura. Com menos de quarenta anos de idade não é recomendável seu aproveitamento, porque a quantidade de óleo que se extrai é bem menor e a qualidade pode baixar seu preço.

O óleo vem sendo utilizado, em larga escala, na produção de inseticida e heliotropina – produto básico à fabricação de cosméticos. O Brasil ainda não o industrializa. Apenas quatro por cento da produção nacional são aproveitados em São Paulo e Rio de Janeiro para mistura com outras substâncias. O restante é exportado, principalmente para os Estados Unidos.

A extração do óleo ainda é feita através de sistemas rudimentares. A canela é destilada por processo de cozimento e extraída sua essência. Despejado num tanque de doze toneladas, o óleo consegue em 24 horas separar-se naturalmente da água acumulada na extração. Em seguida, passa por um processo defiltragem e depois colocado em tambores para ser exportado.

A QUEDA

O óleo de sassafrás começou a ser extraído durante a II Guerra. Os EUA importavam o óleo de cânfora produzido pelos chineses mas na década de 40 passaram a consumir o produto extraído do sassafrás no Alto Vale do Itajaí: 100 toneladas mensais. Isto levou os colonos alemães a se interessarem pelo cultivo dessa árvore.

Até 1973, os EUA pagavam 7 dólares o quilo do óleo, o que contribuiu à ascensão econômica da região. As empresas de extração constituíam cerca de 70 por cento do parque industrial da região. Com o advento dos chineses no mercado e xterno como fortes concorrentes, fornecendo o óleo a preços baixos, os EUA e países europeus dimunuíram sensivelmente sua importação do Brasil. Em menos de um ano, as 120 empresas de extração existentes no Alto Vale do Itajaí reduziram-se a cinco. Isso obrigou a intervenção da Cacex no sentido de recuperar o comérciode exportação através da fixação de preço mínimo em 3,20 dólares. Hoje, a Inglaterra, França, Japão, EUA e Alemanha consomem cerca de 1.800 toneladas anuais de óleo produzido em Santa Catarina.

Todavia, o consumo não a tinge a 80 por cento da produção. Nas empresas sediadas próximo às pequenas reservas, mais de 100 toneladas de óleo estão estocadas. "Houve época em que tivemos de armazenar o produto durante dezoito meses", lembra Carlos Ohf, presidente da Cassava S/A, empresa que mais exporta óleo. Explica que o produto pode ficar mais de um ano armazenado sem correr perigo de perder a qualidade. Só que é preciso substituir os tambores a cada seis meses, em face de o óleo ser corrosivo.

ATACADISTAS

Otto Grimm, proprietário de uma vasta área destinada ao reflorestamento do sassafrás, denunciou os Estados Unidos de estarem atuando como atacadistas e de impedirem os produtores catarinenses de obterem maior margem de lucro.

– Eles compram nosso produto e revendem. Por isso que achamos que o preço mínimo fixado pela Cacex poderia ser maior. Se fosse a cinco dólares o quilo, certamente que os EUA se veriam impedidos de atuar como atacadistas".

Na sua opinião, dificilmente o Brasil conseguirá recuperar sua produção de sassafrás a curto prazo, "porque se começar a reflorestar hoje, só irá colher depois de quase meio século. O reflorestamento tem de ser contínuo. E por isso a maioria passou a plantar pinus, pois com dez anos de idade essa árvore já pode proporcionar lucros. Ainda mais que em Lages há duas indústrias de celulose".

PESQUISAS

O Instituto Militar do Rio de Janeiro está realizando pesquisas em torno do sassafrás, objetivando encontrar duas soluções: 1) industrializá-lo no Brasil a fim de evitar que a exportação continue sendo o único mecanismo de sustentação dos produtores; 2) obter uma fórmula que permita o aproveitamento da árvore em menos tempo, para evitar um longo período de escassez do produto.

A Cassava S/A está também desenvolvendo pesquisas visando a industrialização do óleo de sassafrás na região. Deverá já no próximo ano importar maquinaria para a fabricação de produtos derivados do óleo. Todavia, esses produtos não serão destinados diretamente ao consumidor. Servirá como intermediário à fabricação de outros, como a heliotropina.

Os produtores do Alto Vale do Itajaí admitem que se o Instituto Militar obtiver êxito com suas pesquisas, a região poderá recompor sua economia em menos de dez anos à base dos sassafrases.

A meningite voltou a causar óbitos no Norte do Estado, enquanto a desidratação começa a preocupar principalmente na região do Médio Vale do Itajaí.

Meningite causa mais óbito e desidratação já atinge o interior

Jaraguá do Sul(Sucursal) Em Jaraguá do Sul foram registrados dois casos de meningite com óbitos enquanto que a desidratação internou sete crianças. Em Guaramirim, houve 4 casos de desidratação, sendo dois com óbitos e dois casos de meningite. Em Corupá, 3 óbitos de meningite e cinco casos de desidratação. O Hospital São Francisco do Sul informou que está ocorrendo no município um surto de hepatite, provocando muitas internações diárias. O Hospital São José de Jaraguá do Sul informou que, geralmente, os casos de meningite no município são provocados em pessoas que não haviam sido vacinadas, mas que diante disto, será encetada uma campanha junto à comunidade a fim de diminuir o número de vítimas.

Desidratação interna 382 em Blumenau

Blumenau (Sucursal) – O hospital Santo Antônio registrou nos meses de novembro e dezembro 382 casos de desidratação, numa média diária de aproximadamente 10 internamentos, de acordo com dados fornecidos pelo setor de atendimento infantil. Embora não tenha sido constatado nenhum caso fatal, tais cifras, em comparação com os anos anteriores, são consideradas "bastante altas".

Em novembro, os internamentos por desidratação somaram 279 ocorrências, enquanto nos primeiros 10 dias do corrente mês já atingiu a 103 casos. De acordo com as informações do setor pediátrico do hospital, os 80 leitos existentes são absolutamente insuficientes para atender a enorme demanda de internamentos diários e, não raras vezes, ocorre que pacientes fiquem esperando pela liberação de um leito. Tal situação tenderá a tornar-se ainda mais crítica nos meses vindouros, quando, com a elevação da temperatura, irá aumentar ainda mais a incidência da doença. O Diretor do Centro de Saúde local, médico Nilton Nasser informou que encontram-se a disposição de toda a população blumenauense mais de 10 mil pacotes de hidrantes orais e anti-diarreicos destinados a combater, através prevenção, a incidência da desidratação entre a população infantil. O órgão, por outro lado, a exemplo dos anos anteriores, está desenvolvendo uma campanha de esclarecimento público sobre os sintomas e as formas de evitar a cura a desidratação.

MENINGITE

O médico Nilton Nasser esclareceu que após a campanha de vacinação contra a meningite, realizada em meados de fevereiro do corrente ano, foram constatados em Blumenau apenas 15 casos de tal doença. Depois de afirmar na região tudo se encontra sob controle, Nasser frisou que, normalmente os casos verificados são em pessoas não vacinadas, embora as pessoas vacinadas também possam ser atingidas já que a vacina oferece uma cobertura de 70%. Segundo ele, a meningite já voltou à "condição endêmica" e as ocorrências registradas são normais. Em Blumenau, informou, não houve ainda nenhum caso de meningite tipo B, que se manifestou recentemente no norte catarinense. O "tipo B", diz Nasser, "não deve ser motivo de grandes preocupações porque ela não tem caráter epidêmico".

No Vale, 75 casos durante o ano

Itajaí (Sucursal) – O Centro de Saúde de Itajaí informou ontem que durante o corrente ano foram registrados 75 casos de meningite com cinco óbitos. Neste ano foi registrado o seguinte quadro na área do Centro de Saúde: meningite meningocócica: Itajaí 3 casos, Penha 2, Itapema 1. Meningite purulenta: Itajaí 39 casos, Navegantes 8, Ilhota 5, Camboriú 5, Balneário Camboriú 4, Piçarras 4, Barra Velha 2, Penha 1 e Luiz Alves 1.

Em 1974 foram registrados 99 casos de meningite tendo se registrado seis óbitos. A meningite meningocócica teve 26 casos e a purulenta, 73 casos.

O médico Wilson Reblin, Chefe do Centro de Saúde de Itajaí, informou que dois óbitos provocados pela meningite foram registrados nas últimas horas, tendo em consequência aquele órgão iniciado uma campanha junto à comunidade de Itajaí a fim de diminuir o número de vítimas.

DESIDRATAÇÃO

Oito crianças acometidas de meningite estão internadas no Hospital e Maternidade de Konder Bornhausen e Hospital Menino Jesus de Itajaí. Até agora não se registrou nenhum óbito, sendo que as autoridades médicas estão divulgando uma campanha de prevenção em toda a cidade.

Auto Viação São Cristóvão S/A.

FLORIANÓPOLIS—ESTAÇÃO RODOVIÁRIA — —FONES: 22-5003 – 22-1468
ESTREITO – RUA SANTOS SARAIVA, 300 – FONE: 44-1768
HORÁRIOS
P/LAGUNA – Às 5,15–7,00–19,00–21,00
P/TUBARÃO–CRICIÚMA e ARARANGUÁ – Às 5,15–7,00–9,00–11,00–13,30–16,00–19,00–21,00
PORTO ALEGRE – 5,15–7,00–19,00 e 21,00 horas
PORTO ALEGRE – 23,15 – DIRETO S/ESCALA
PORTO LAGRE – 22,45 – CARRO LEITO

CURSO DE FÉRIAS

PROGRAMAÇÃO DE COMPUTADORES

início: 11/12/75
término: 25/02/76
Colocação para os melhores classificados
Inscrições, Informações:
Rua Felipe Schmidt, 27 – 5o. and. sala 510
das 14 as 18 horas.

VERA CRUZ E AACHENER MUENCHENER ASSOCIAM-SE

A Vera Cruz Seguradora S/A e a Aachener Muenchener Versicherung AG vêm de concluir uma importante associação, através da qual a empresa alemã passa a figurar como acionista.

A Aachener Muenchener é a segunda empresa seguradora da Alemanha Ocidental e uma das mais importantes de tod a a Europa, tendo sido fundada há 150 anos.

Com esta associação, a Vera Cruz Seguradorvisa incorporar um valioso know-how bem como desenvolver as suas atividades no mercado internacional, on de já se destaca como uma das mais atuantes. Esta decisão tomada pela empresa brasileira se enquadra na política das autoridades govern amentais que dirigem o mercado segurador em nosso País, visando fortalecer este importante setor da economia nacional.

LAGOA IATE CLUBE

PROGRAMAÇÃO SOCIAL PARA DEZEMBRO

DIA 13/12/75 – Sábado – Roda de Samba, às 21,00 horas

dia 14/12/75 – Domingo – Exposição Nacional do Kennel Clube.

– Exposição de Lanchas.

DIA 20/12/75 – Sábado – Roda de Samba, às 21,00 horas.

DIA 21/12/75 – Festa de Natal Infantil – Chegada do Papai Noel no L.I.C. às 10,00 horas.

DIA 27/12/75 – Sábado – Roda de Samba, às 21,00 horas.

DIA 31/12/75 – Domingo – "REVEILLON" – a partir das 22,00 horas

Conjunto: PHOBUS de São Paulo

Traje: Esporte – Social

DIA 17/01/76 – Baile "NOITE DO LAGOA" – (Festa do Hawaii).

Florianópolis, 10 de dezembro de 1975

A DIRETORIA

Acervo: Biblioteca Pública SC - Hemeroteca Digital Catarinense

Médio Vale Itajaí tem 76.080 alunos no primeiro grau

Blumenau (Sucursal) – A rede estadual e municipa de ensino de 1o. grau de 13 municípios do Médio Vale do Itajaí e 7 da Foz do Rio Itajaí matricularam para o ano letivo de 1976, um total de 76080 alunos, de acordo com levantamento efetuado pela 4a. Coordenadoria Regional de Educação, com sede em Blumenau.

Neste total, a rede estadual responde por 57058 estudantes e a municipal com 19022. Em relação ao corrente ano, o aumento do número de matriculados foi pouco significativo, mais exatamente, 742 alunos e registrou-se unicamente nos estabelecimentos estaduais, já que nos municipais constatou-se um decréscimo de 8 matrículas. De acordo com fontes da 4a. CRE, os motivos que resultam nesta queda podem estar ligados a índices de natalidade. Segundo as mesmas fontes, percebe-se de forma cada vez mais acentuada o aumento de matrículas nas escolas urbanas em confronto com o decréscimo nas escolas rurais.

No quadro de matrículas por série, somente na rede estadual, o panorama é o seguinte: 1a. série – 8286, 2a. série – 7638, 3a. série – 7360, 4a. série – 7942 e 4a. série R (recuperação) – 1075. 5a. série – 6452, 6a. série – 6735, 7a. série – 5967, 8a. série – 5094 e 8a. série R (recuperação) – 509. De acordo com esses números, a 4a. CRE conclui que a partir da quinta série existe uma nítida tendência de decréscimo na população estudantil de primeiro grau, fenômeno que se acentua ainda mais entre o número dos concluintes do 1o. grau e o de matriculados no 2o. grau. Dessa forma, por exemplo, o número de alunos nas quatro primeiras séries em 1976 é de 32301, contra 24757 das quatro últimas séries do 1o. grau.

Governador paraninfa 119 novos formandos em Itajaí

Itajaí (Sucursal) – 119 formandos dos cursos de Letras, Geografia, História e Pedagogia da faculdade de Filosofia, Ciências e Letras de Itajaí estarão colando grau amanhã nos salões da Sociedade Guarani. O paraninfo da turma será o Governador Antônio Carlos Konder Reis, e o patrono, o Vice-Prefeito Luiz Antônio Cechinel.

Eis a seguir a relação dos novos formandos: **Curso de Geografia**: Albani Goulart Sens, Ana Maria Silva de Oliveira, Edemir José Prociuncula, Egon Breitenbauch, Herondina Ferreira de Araújo Silva, Iara Regina Gevaerd, Ida Luisa Laube, Iracema dos Sa ntos, Léa Margarida da Silva Schmitz, Lindomar Maria Pereira Rassele, Mar ia Benecia Pereira, Maria da Graça Heusi, Maria da Graça Molleri, Maria Terezinha das Neves, Odete Alves de Araújo, Valfrida Muller e Zilmar Pena Cesário. **Curso de História:** Arcendina Koehler de Paula, Arno Klabunde, Ataides Bertoldi, Cléri Fantini, Creusa Garcia Lazzaris, Deoclésia Kniess Mocelin, Dirce Edelmira Rebelo Wolf, Élio Cantalicio Serpa, Elsir Bernardete Gaya Muller, Ilda Josefina Maestri, Irene Maria Klock, José Aldori Hammes, Léa Maria Pinto Ribeiro, Maria Cristina Capudi, Maria Elisabete Vitório, Maria Helena dos Santos Pimenta, Maria Helena Piazza Mafessoli, Maria Iris Leite de Andrade, Maria Jaci Abdalah Ramos, Maria Mirna Furtado, Maria Nazaré Borderes de Oliveira, Maria Suzete Gonçalves de Oliveira, Marilda Terezinha Andriani, Marly Chaves Soares, Marli Rodrigues Peixoto, Moema Vieira, Nilza Maria Soares, Osmarina Maria de Abreu, Ra imundo Fiamoncini, Sulamita Diegoli, Ubirajara Abdalah Ramos, Vera Lúcia Schappo. **Curso de Letras:** Adalberto Luckmann, Carmem Dorotéa Ern da Luz, Eliane Neves Rebelo Adriano, Fernando Schefler, Ivete Lauritzen, Jeanete Victorino Pavan, José Ferreira, José João Patrício, Mafalda Thiesen Ferreira Buhrer, Margarida Buch, Maria de Lourdes Artmann, Maria Helena de Borba Garcia, Maria Isabel Costa, Maria Celina de Souza Fleith, Ma rli Terezinha Schmidt, Neusa Maria Zenetti, Onete Ramos, Orbelia Capella Machado, Regina Menezes Vidal, Renate Groth, Salvador Ta manini, Sônia Rosete Silva Pereira, Teresa Soares da Silva, Vera Lúcia da Silva, Vilmar Boni, Zélia Otilia Tack Meyer. **Curso de Pedagogia:** Ana Maria Felski, Beatriz Marchi Dell'Antônio, Beatriz Solange Cardoso de Oliveira, Benta Rodrigues Maes, Bernardete Maria Hoffmann, Claudino Zermiani, Dóris Therezinha Sohn Sanceverino, Edmée Novaes Vidotto, Eliana Carvalho Barros, Elizabeth Brites Morelli, Felicia Volpato, Gracia Maria de Morais Nascimento, Helga Cardoso, Heliete Maria de Freitas Princival, Ivani Terezinha Walendoski de Carvalho, Ivone de Souza Zanetti, Noana Edi Figueiredo dos Santos, Judith Terezinha Montibeller, Maria Bernardete Silva Serpa, Maria de Lourdes Piva, Maria Isabel dos Anjos, Maria Jocenéia Na scimento, Maria Mersilda Pinheiro, Marua Suely Felski, Maria Terezinh a Garcia Marilda Campos Hintz, Marlene Dalva da Silva Rothbarth, Marlene Huebes, Marlin Maria Brito, Miriam Calado Scipioni, Nerci Hilda Simas Bernardes, Odete Berri, Olda Bittencourt, Orietta Marcia da Silva Motta, Orlando Mello, Osvaldina Dadam da Silva, Raul Amorim, Selinete Viesen Túlio Mauricio Quintino dos Santos, Va ldir Rodolfo da Silva, Vânia Elisa Muller, Ve ronica Heidemann, Zaly dos Anjos e Zaura Terezinha da Silva.

Escola D. Pedro II homenageia patrono

Blumenau (Sucursal) – Alunos e professores do Colégio Normal Pedro II prestaram homenagem ao patrono do estabelecimento no ano em que se comemora o sesquicentenário do nascimento do imperador brasileiro. A solenidade teve lugar na praça que leva seu nome no início do bairro de Bom Retiro. Além de dois alunos do 1o. e 2o. graus também usaram da palavra o professor Mário Esbérard, Chefe do Departamento de Estudos Sociais, responsável pela iniciativa. Participou do ato a banda Professor Joaquim Floriani, composta por alunos do Colégio Normal Pedro II.

Furb diz quem venceu concurso de contos

A Associação dos Diretórios Acadêmicos da Furb realizou em sua sede na última sexta-feira, reunião na qual foram divulgados os ganhadores do II concurso de Contos para Universitários Catarinenses.

Os envelopes contendo o nome dos cassificados foram abertos na presença da Imprensa, das Comissões Organizadora e Crítica, composta por Carlos Adauto Vieira, Emmanuel Medeiros Vieira e João Paulo Silveirde Souza, sendo assim estabelecidos:

1o. lugar: Serge Goulart, 1o. ano de Engenharia Eletrônica de Joinville, com o conto "O Corredor Noturno".

2o. lugar: Juraci Carlini, 3o. ano de letras da faculdade de Filosofia, Ciências e Letras da Furb, com o conto "Os Três Cativos e a Divindidade";

3o. lugar: José Roberto Rodrigues, 1o. ano de Letras da Furb, com o conto "Estória em Linha Reta";

4o. lugar: Luiz Abel Silva, 1o. ano de Administração da Esag, de Florianópolis com o conto "O Apostador";

5o. lugar: Sérgio Amaral de Oliveira, 1o. ano da Faculdade de Ciências Econômicas da Furb com o conto "Ser Homem... Ser Muito... Ser Muito.."

A entrega dos prêmios será ainda neste mês, oferecendo ao primeiro colocado, 2 mil cruzeiros da Furb, o segundo mil cruzeiros do Jornal Universitário e os demais premiados, juntamente com os classificados do ano passado, terão seus trabalhos publicados num livro.

VOCE ESTÁ EM DIA

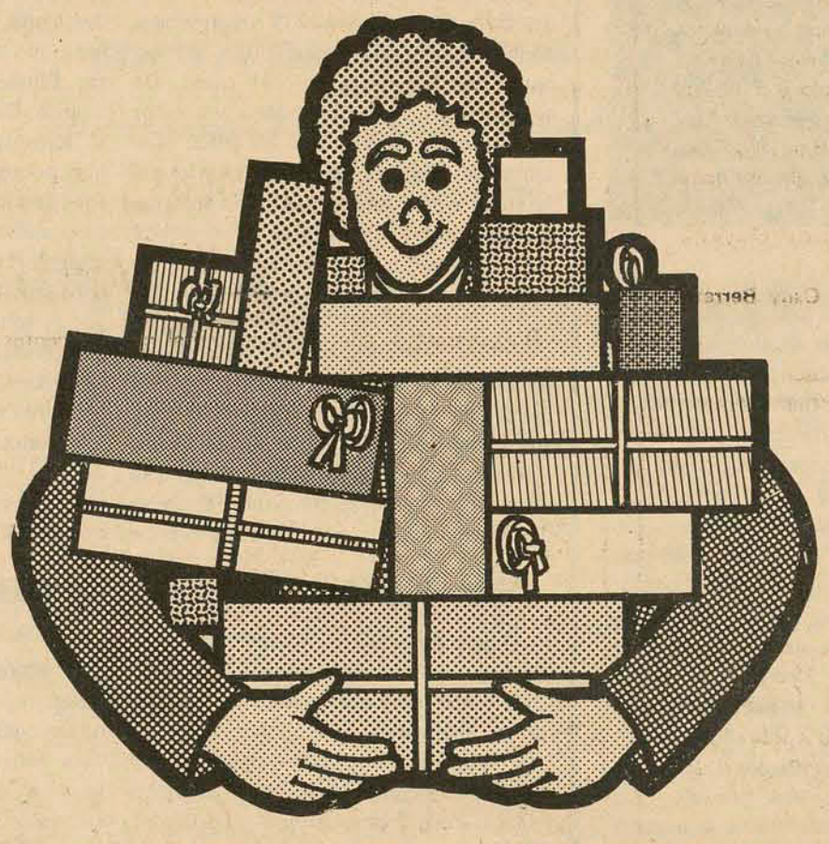

COM O SPC?

PROMOÇÃO
Florianópolis

CONSTRUTORA E IMOBILIÁRIA BERCATON LTDA.
Rua Coronel Pedro Demoro, 1825
Estreito – Florianópolis – SC
CRCI 41 – CRA 4918 – Fone: 44.2966
VENDE
T erreno no centro com 406m2 – Rua Saldanha Marinho – Cr$ 650.000,00 – Aceita-se apartamento.
Residência moderna – Rua Abel Capela – Coqueiros – 4 quartos, 2 BWC, living, copa, cozinha, 2 salas, dep. empregada, área serviço, garagem – Cr$ 450.000,00.

CONSTRUTORA E IMOBILIÁRIA BERCATON LTDA.
Rua Coronel Pedro Demoro, 1825
Estreito – Florianópolis – SC
CRCI 41 – CREA 4918 – Fone: 44.2966
VENDE
Residência e ponto comercial – 2 pavimentos – Rua Padre Roma esquina com Francisco Tolentino – Centro – 144m2, 3 quartos, sala, copa, cozinha, BWC, área serviço, entrada para carro - Cr$ 320.000,00
Casa de alvenaria Centro – B airro José Mendes com 200m2, Cr$ 380.000,00. 3 quartos, sala, copa, cozinha, BWC, dep. empregada, área serviço, churrasqueira, varandão. Mais ar condicionado.

CONSTRUTORA E IMOBILIÁRIA BERCATON LTDA.
Rua Coronel Pedro Demoro 1825
Estreito – Florianópolis – SC
CRCI 41 – CREA 4918 – Fone: 44.2966
VENDE
Terreno Cr$ 50.000,00 – Agronômica – Localizado à Rua Des. Nelson Nunes no. 19 – 286m2 – 11x26. Belíssima vista da Baía Norte.
Belíssima residência no Estreito – com 150m2 de construção – 3 quartos, sala, copa, cozinha, BWC, área serviço, dep. empregada, garagem. Cr$ 320.000,00

CONSTRUTORA E IMOBILIARIA BERCATON LTDA.
Rua Coronel Pedro Demoro, 1825
Estreito – Florianópolis – SC
CRCI 41 – CREA 4918 – Fone: 44.2966
ALUGA
Excelente residência de alvenaria com 2 pavimentos, 3 salas, copa, cozinha, 2 BWC, 3 quartos, 2 garagens, dep. empregada, lavanderia, sacada e jardim. Ótimo local para instalação de escritório, repartição etc. – Rua Cristóvão Nunes Pires – Centro
2 salas para comércio à Rua Tereza Cristina 139 – Estreito – Cr$ 1.500,00 cada uma.

GRANDE PRÊMIO ARGENTINA FÓRMULA I

Vá assistir EMERSON FITTIPALDI e o nosso COPER–FITTI, além de todos os grandes ases do automobilismo.

Data de saída – 08 de janeiro – (5a. feira – à tarde)
Data de retorno – 12 de janeiro – (2a. feira – pela manhã)

–Hospedagem no SHERATON HOTEL – Buenos Aires.
– Toda a viagem em avião a jato, desde FLORIANÓPOLIS.
– Cadeiras numeradas centrais no autódromo
– Muito tempo livre para passeios e compras.
NÚMERO LIMITADO DE INSCRIÇÕES

PROMOÇÃO DA
emcatur
emprêsa catarinense de turismo ltda
EMBRATUR - 7/SC/69 - CAT. "A"
Rua Arcipreste Paiva, 15 – Ao lado do Cine "CECOMTUR"
Fone: 22-3063
FLORIANÓPOLIS – SC

NO BALNEÁRIO CAMBORIÚ TEMOS O MELHOR NEGÓCIO

EDIFÍCIO EM FASE FINAL DE CONSTRUÇÃO à meia quadra da praia, c/sala, 2 quartos, banheiro, cozinha, área de serviço, quarto e WC de empregada. Entrada Cr$ 15.000,00 e Cr$ 23.000,00 a combinar e o saldo à Cr$ 1.600,00 mensais.
APTO DE COBERTURA, sala c/80m2, 4 dorm., 2 banheiros sociais, sendo 1 privativo do casal, lavabo, copa, cozinha, dependência completa de empregada, garagem p/2 carros. Preço Cr$ 130.000,00 de entrada e o saldo a Cr$ 5.000,00 mensais.
APTO FRENTE–MAR P/ENTREGA EM DEZEMBRO, sala, sacada, 3 dorm., 2 banheiros, sendo 1 privativo, ampla cozinha, área, quarta e WC de empregada. Preço Cr$ 340.000,00 a combinar.
APTO RECÉM CONCLUÍDO, c/3 dormitórios, e demais dependências, c/azulejos decorados até o teto, piso de cerâmica esmaltada, c/garagem. Ato Cr$ 10.000,00 e Cr$ 55.000,00 a combinar e o saldo a Cr$ 2.100,00 mensais.
APTO NA AV. ATLÂNTICA P/ENTREGA EM DEZEMBRO, sala, dorm., cozinha, banheiro, área de serviço e sacada. Preço Cr$ 116.000,00 a combinar.
CASA EM ÓTIMA LOCALIZAÇÃO NUNCA HABITADA, c/sala, 3 dorm., cozinha, banheiro, garagem, quarto e WC de empregada. Com Cr$ 60.000,00 de entrada e o saldo a Cr$ 2.900,00 mensais.
BELÍSSIMO TERRENO, c/12.000m2, frente p/o mar, linda vista panorâmica. c/Cr$ 130.000,00 de entrada e o saldo em 40 meses a combinar. Mercadoria rara.
CONTAMOS AINDA, grande variedades de casas, terrenos e apartamentos, com localização variada, à preço e condições atraentes. Visitem-nos sem compromisso.
MAIORES INFORMAÇÕES, INCLUSIVE SÁBADOS, DOMINGOS E FERIADOS, C/HERSON PAUPERIO, Negócios Imobiliários, CRECI 2284 no Balneário Camboriú, à Avenida Brasil, no. 2417 no Loteamento "LAUX".

Acervo: Biblioteca Pública SC - Hemeroteca Digital Catarinense

Menor atropelado no Morro da Caixa já foi liberado

A Delegacia de Segurança Pessoal registrou ontem um atropelamento na Ivo Silveira, envolvendo um veículo de São José, que colheu o menor Paulo Roberto da Silva, residente no Morro da Caixa D'Água. A vítima apenas sofreu leves escoriações, sendo medicada no Hospital de Caridade.

O acidente ocorreu às 13h30m, nas proximidades da Caixa D'Água, quando o Volkswagen, placas de São José sX-1534, dirigido pelo proprietário Olegário de Olinda de Jesus (residente na rua Altamiro di Bernardi, 43, em Campinas), colheu o menor Paulo Roberto da Silva (6 anos, residente na avenida Ivo Silveira). A vítima foi medicada no Hospital de Caridade, com leves ferimentos, sendo liberada em seguida.

Além de um acidente na avenida Ivo Silveira, onde uma moto Yamaha colidiu com o canteiro divisório, ao tentar ultrapassar a Kombi de placas AA-7720, cujo motorista evadiu-se do local, só comparecendo na Delegacia de Segurança Pessoal horas mais tarde, mais dois atropelamentos foram registrados anteontemna Capital. As duas vítimas foram socorridas por terceiros, visto que os atropelantes se evadiram, sendo procurados pelas autoridades.

COLISÃO

Na avenida Ivo Silveira a motocicleta Yamaha com placa de Lages, LA-141, pertencente a Camilo Valente Neto, pilotada por Walmor Martins Rocha (residente na rua Bento Gonçalves, 4) chocou-se às 11h30m de anteontem contra o canteiro divisório, quando o piloto tentava ultrapassar a Kombi de chapas AA-7720. A camioneta, propriedade da firma Silva & Cia. Ltda., era dirigida pelo funcionário Rivamar da Silva, que não foi encontrado no local do acidente pelas autoridades, sendo que este compareceu horas mais tarde na DSP. O piloto da moto sofreu ferimentos graves e foi internado nos Hospital de Caridade. Quanto a moto, ficou sem condições de circulação, com a frente parcialmente destruída.

ATROPELAMENTO I

Samoel Oliveira (31 anos), foi atropelado às 23 horas de anteontem, na rua Francisco Tolentino, por um veículo Ford-Corcel, de cor azul, teto de vinil, que evadiu-se do local, deixando a vítima estendida sobre o calçamento. Testemunhas presenciaram o fato e logo em seguida conduziram o ferido ao Hospital de Caridade, com leves escoriações. O veículo está sendo procurado pela polícia.

ATROPELAMENTO II

Também o sr. José João Pereira foi conduzido ao Hospital de Caridade, por populares que presenciaram o acidente do qual foi vítima, às 19h30m de anteontem, na avenida Presidente Kennedy, onde mora na residência de número 106. O atropelante que dirigia uma Kombi de cor gelo, com placas de São Paulo, IV-0510, que até a tarde de ontem não havia sido localizada pelas autoridades, deixou de prestar socorro à vítima.

Comércio recebe cheques "frios" dos mais ricos

A emissão de cheques sem fundos não é "privilégio" das classes mais pobres da população. Atualmente, a maior incidência de cheques sem suficiente provisão de fundos se encontra justamente entre a chamada classe "A ". Esta surpreendente constatação foi feita pelo presidente do Sindicato dos Lojistas do Comércio de São Paulo, Eduardo di Pietro, durante a última reunião plenária das diretorias da Federação e Centro do Comércio do Estado de São Paulo. O fato se constitui em um verdadeiro drama para os comerciantes, uma vez que as classes de menor renda compram menos e mais barato, enquanto a classe "A" compra em maior quantidade e mais caro, sendo portanto maior o prejuízo.

– Vender ou não vender com pagamento em cheque, eis a questão -, ressaltou o sr. Eduardo di Pietro, acrescentando que - o fantasma do cheque sem fundos ressurge nesta fase de agruras do comércio, em que os mais diversos fatores sociais, econômicos e políticos vêm entravando seu desenvolvimento, reduzindo-lhe os parcos lucros das escassas vendas.

A emissão de cheques sem fundos vem crescendo em progressão geométrica, ao mesmo temp que os emitentes não são punidos por dois motivos principais: por ser difícil identificá-los ou localizá-los e porque, na sua maioria, trata-se de cheques falsificados.

Bimotor cai sobre casa e ocupantes se salvam

Um avião bimotor "Piper Seneca", da Táxi Aéreo Fortaleza, caiu na tarde de ontem em Fortaleza, logo depois de levantar vôo da pista do aero-clube local. Os dois tripulantes e os três passageiros, todos engenheiros do Departamento Nacional de Obras Contra as Secas - DNOCS -, escaparam por milagre, levando-se em conta que o avião caiu sobre uma casa desocupada, na rua Capitão Uruguai, no Bairro de Aerolândia.

O "Piper Seneca" de prefixo PT-IGE, com mais de 500 horas de vôo, fora contratado para levar até a cidade de Tauá, no sudoeste do Ceará, o diretor da Segunda Diretoria Regional do DN CS, engenheiro Godofredo Queiroz Chaves, e dois assessores seus. Alguns segundos após levantar vôo, o nariz do avião apontou subtamente para baixo.

O piloto Pedro Magalhães Uchoa e o co-piloto José Lira Foram, encaminhados feridos para o Hospital da Base Aérea de Fortaleza, 500 metros distante do local do acidente. Os engenheiros Godofredo Chaves, Pedro Cunto e José Guilherme Moura dos Santos foram socorridos pelo Hospital Geral do Inps. O avião ficou praticamente destruído, sendo quase impossível sua recuperação.

Gerente inocenta o guarda de segurança que não pôde reagir

Joinville (Sucursal) – Em declarações prestadas ontem à tarde a O ESTADO, o gerente da agência Tupy-Boa Vista, do Banco Brasileiro de Descontos - Bradesco -, Sr. Adilson Soares da Costa, assegurou que o guarda de segurança Joel Mira Lopes foi colhido de s urpresa no assalto de anteontem à tarde. Explicou que o vigilante foi abordado pelos assaltantes e antes que pudesse reagir um dos marginais lhe encostava uma arma no peito. Ante a ameaça de morte por parte do bandido, esclareceu o gerente, seu guarda de segurança viu-se obrigado a entregar sua arma sem esboçar algu mato de reação.

O bancário Adilson Soares da Costa confirmou que os assaltantes levaram apenas 861 cruzeiros, importância que se encontrava co m o único caixa funcionando na hora do assalto. Revelou que os três outros caix as-executivos haviamdeixado a agência para o almoço, sendo que o volume maior foi levado para pagamento da primeira parcela dos salários dos servidores da Fundição Tupy. Desmentiu, contudo, que houvesse grandes somas no cofre forte da agência "visitada", explicando que tal fato não acontece por determinação superior.

Sobre a remessa de dinheiro pelo carro-forte, o Sr. Adilson da Costa disse que realmente houve um transporte de dinheiro em espécie para o Distrito de Boa Vista, mas diretamente para o Posto Bradesco que funciona no interior da Fundição Tupy e não para a agência da qual é o responsável.

Esclarecendo sobre a razão pela qual o alarmenão foi acionado o gerente do Bradesco - agência Tupy-Boa Vista - afirmou que não houve tempo nem condições para os funcionários fazerem soar o dispositivo existente no local. Declarou o jovem contínuo comunicou o ocorrido aos guardas da Fundição Tupy, porque notou anormalidades no interior da agência, quando regressava de um serviço que fora executar na agência central, situada na Rua Nove de Março, esquina com a Rua do Príncipe.

De outra parte, várias equipes de agentes e policiais continuam mobilizadas na região Norte, tentando localizar os dois assaltantes que conseguiram fugir da polícia, embrenhando-se num matagal próximo ao Distrito de Pirabeiraba. O cerco ao local continua com os policiais percorrendo todo o matagal, onde se presumem encontram-se os marginais remanescentes do bando de assaltantes.

Uruguai pode libertar hoje jovens gaúchos

Os estudantes gaúchos Nelson Rolim de Moura e Elizabeth Karan Corrêa Magalhães, da direção do setor jovem do MDB municipal de Porto Alegre, estão presos há dez dias na cidade uruguaia de Colonia provavelmente numa unidade do exército, na expectativa de serem solts na tarde de hoje, segundo informou ontem a mãe de E lizabeth, dona Aida Corrêa Magalhães, que chegou de madrugada proveniente daquela cidade uruguaia.

Ainda sem saber o motivo da detenção, nem o local exato onde os dois jovens estariam detidos, dona Aida disse que recebeu a confirmação de que eles seriam soltos hoje, por intermédio do Cônsul brasileiro, sr. Raimundo Castro.

Os dois estudantes haviam viajado para a Argentina, em férias, no dia 22 de novembr , e pretendiamretornar a Porto Alegre no dia primeiro de dezembro. Depois de se despedirem de amigos argentinos no dia 30, os dois jovens (ambos de 24 anos), embarcaram num aliscafo com destino a Colonia, no Uruguai, onde desapareceram misteriosamente. Como não retornassem, seus familiares alertaram os companheiros de militância política dos jovens e estes por sua vez, comunicaram a direção do MDB, que imediatamente solicitou providências do governo do estado, Polícia Civil e Federal, para auxiliar na localização do casal.

A mãe de Elizabeth, a par de todos os acontecimentos, viajou para Colonia, onde logo que chegou obteve a confirmação de que eles estavam detidos naquela cidade, retornando na madrugada de ontem, com a promessa de que sua filha e Nelson de Moura serão soltos na tarde de hoje.

Com a localização de ambos, os familiares comunicaram o fato a Polícia Federal do Rio Grande do Sul, que imediatamente suspendeu as buscas que vinham realizando nos últimos três dias. Segundo declarações de dona Aida, mãe de Elizabeth, os dois estudantes estão detidos numa unidade do exército, mas não foi informada dos motivos da detenção, que no entanto deverão ser esclarecidos na volta da filha e Nelson, que viajarão por via rodoviária.

Dupla que levava garrafas de uísque vazias foi detida

Joinville (Sucursal) – Os agentes empenhados na caputura dos dois assaltantes da agência Tupy-Boa Vista, do Bradesco detiveram na madrugada de ontemuma dupla que é suspeita de contrabandear e falsificar uisque no Sul do País. O fato aconteceu por volta das 2 horas de ontem, quando os policiais resolveram investigar dois automóveis Dodge-Dart, que trafegavam no sentido Curitiba-Porto Alegre.

Nas proximidades do Posto da Patrulha Rodoviária, em Pirabeiraba, os agentes Espezim, Hélcio e Grubba detiveram os dois automóveis para investigações, pensando tratar-se dos marginais foragidos. Numa rápida revista, verificaram que o porta-malas e sob o banco traseiro dos automóveis estava sendo levada grande quantidade de garrafas de uisque vazias, com rótulos de marcas estrangeiras.

Em seguida, deram ordem de prisão aos motoristas que transportavam nos dois carros cerca de mil garrafas vazias. Na Delegacia de Polícia de Joinville, os dois motoristas que, inclusive, levavam também rolhas e tampas para as garrafas, foram identificados como sendo Wilson Virgílio de Medeiros (casado, 35 anos) e seu filho Hudson Medeiros (solteiro, 24 anos), ambos residentes em Porto Alegre. Os automóveis um de placas CR-0234 (Criciúma) e o outro de chapas BA-9447, de São Leopoldo, também foram recolhidos ao pátio da delegacia.

No interrogatório, a dupla justificou que traziam os litros vazios de Curitiba e os levavam para Porto Alegre, destinando-os à fabricação de cinzeiros e copos. Contudo, a polícia local não acreditou nas alegações de pai e filho, desconfiando que os litros se destinavam a uma destilaria onde se falsifica o uisque, no interior do Rio Grande do Sul. Essa suspeita, aumentou porque as rolhas e tampas especiais acompanhavam a remessa das garrafas e também porque só estavam sendo transportados litros de rótulos estrangeiros. Após serem acareados, a polícia local recambiou Wilson e seu filho Hudson para a Delegacia de Polícia Federal, em Florianópolis, onde a dupla vai esclarecer os fatos e com os agentes federais prosseguindo as investigações.

ESTADO DE SANTA CATARINA
SECRETARIA DOS TRANSPORTES E OBRAS
DEPARTAMENTO DE ESTRADAS DE RODAGEM

AVISO

O GRUPO EXECUTIVO DE LICITAÇÕES DO DEPARTAMENTO DE ESTRADAS DE RODAGEM DE SANTA CATARINA, por seu Presidente leva ao conhecimento dos interessados, que se acha aberta a TOMADA DE PREÇOS – EDITAL No. 49/75, para execução de 1 (uma) ponte em concreto armado e 5 (cinco) bueiros celulares em concreto armado no trecho Rio do Sul – Ituporanga, com prazo de entrega das propostas até as 15,00 (quinze) horas do dia 18 de Dezembro de 1975, no Protocolo Geral do DER/SC., Edifício das Diretorias, em Florianópolis.

Outrossim, comunica que cópias do referido Edital e maiores escarecimentos serão obtidos junto ao referido GRUPO.

GEL, em Florianópolis, 05 de Dezembro de 1975. Eng. Civil Osny Berretta Presidente Eng. Civil Sérgio R. Beims Diretor de Construção

CONVITE

O NÚCLEO REGIONAL DO SESI, EM COLABORAÇÃO COM O JORNAL "O ESTADO" E REFRIGERANTES "COCA–COLA", TÊM O PRAZER DE CONVIDAR AS CRIANÇAS DE FLORIANÓPOLIS E CIDADES VIZINHAS PARA ASSISTIREM A

CHEGADA DO PAPAI NOEL

LOCAL: ESCOLA DE APRENDIZES MARINHEIROS – ESTREITO
DATA: DIA 13 DE DEZEMBRO, ÀS 15 HORAS.
O PAPEL NOEL, SERÁ CONDUZIDO POR UM HELICÓPTERO DA BASE AÉREA.
HAVERÁ DISTRIBUIÇÃO DE BALAS E REFRIGERANTES "COCA–COLA" ÀS CRIANÇAS.

IVOCÍLIO OLIVEIRA
ENCARREGADO DO NÚCLEO REGIONAL DO SESI

Lloyd no Oriente

A primeira empresa nacional a cruzar o Canal de Suez, depois de sua reabertura formal, foi o Lloyd Brasileiro, com o seu navio OBER, de 13 mil toneladas, que saiu de Bandear–Abaas, no Irã. A travessia foi realizada no dia 1o. de dezembro de 1975, rumo a Port Said e dali seguindo para Spit, onde embarcará vagões da Rede Ferroviária Federal.

BAMERINDUS AUMENTA SEU CAPITAL

O Bamerindus, aumenta seu capital para seiscentos milhões de cruzeiros. Em Assembléia convocada para o dia 15 de dezembro, com os Senhores acionistas, a Diretoria apresentará proposta com parecer favorável do Conselho Fiscal para o aumento do capital de 362 para 600 milhões de cruzeiros.

AUME NTO DE C APITAL

A Diretoria e a Assembléia, estudarão esse aumento da s eguinte f orma: Mediante a apropriação de Cr$ 72,4 milhões de cruzeiros provenientes de diversos Fundos de Reserva, como Bonificação de 20% aos atuais acionistas. Mais a emissão de 238 milhões de ações a Cr $1,00 cada uma. E o restante Cr$ 165,6 milhões de cruzeiros através subscrição particular, com a realização de 50% no ato e o saldo dentro de 180 dias, por chamada da Diretoria.

SUL-AMERICANOS DEBATERAM PROBLEMA DA CASA PRÓPRIA

Debatendo o tema geral do "Papel da Indústria da Construção Civil no Fomento de uma Ação Financeira Habitacional e na Diminuição dos Custos", teve lugar na sede do Banco Nacional da Habitação o XXII Seminário Setorial de Poupança e Empréstimo, sob o patrocínio da ABECIP – Associação Brasileira das Entidades de Crédito Imobiliário e Poupança.

Participaram autoridades do Equador, Estados Unidos, Bolívia, Chile, Peru e Venezuela. Entre os participantes estrangeiros estava o Secretário Geral da União Interamericana de Poupança e Empréstimo, Sr. Ricardo Garcia Rodrigues, do Chile, e do lado brasileiro presidiram as seções o Dr. Nylton Velloso, presidente da ABECIP e o Dr. Oswaldo Iorio, Diretor do BNH.

Nas reuniões destacou-se a necessidade de novas técnicas de edificação e de novos materiais, a fim de permitir a redução do "deficit" de 20 milhões de unidades habitacionais na América Latina no momento.

O Dr. Nylton Velloso, presidente da ABECIP, destacou o entrosamento existente entre os empresários brasileiros de crédito imobiliário e o BNH, visando ao cumprimento da meta da construção de 200 mil casas por ano, dentro do programa traçado pelo BNH para a edificação de 600 mil casas/ano, a partir de 1976.

COCAR Companhia Catarinense de Comércio e Armazenamento

CONVOCAÇÃO Nº 002/75

ASSEMBLÉIA GERAL EXTRAORDINÁRIA

Ficam convocados os Senhores Acionistas da Companhia Catarinense de Comércio e Armazenamento – COCAR, para se reunirem em Assembléia Geral Extraordinária, que se realizará no dia 18 de dezembro de 1975, às 10:00 horas, na sede provisória da Sociedade, sita à rua Deodoro, no. 35, conjunto 31, na cidade de Florianópolis – SC, com a seguinte Ordem do Dia:

1o.) Reforma do Estatuto Social
2o.) Assuntos diversos de interesse da Sociedade.

Florianópolis, SC, 09 de dezembro de 1975.

LAÉRCIO GOMES DA SILVA
Diretor Presidente

LOUZADA VENDE

ITAGUAÇU
Residência com 400 m2 em terreno de 4100 m2

CENTRO
Edifício Alexandra entrega em janeiro de 1976, qu a rto, sala, área de serviço, dependência de empregada.

AGRONÔMICA
Ótima casa de alvenaria com 4 quartos, armários embutidos, garagem.

CACHOEIRA DE SÃO MIGUEL FAZENDOLA
Com 288000 m2 2 águas no terreno, 1 casa, água encanada, luz.

TERRENO EM CANASVIEIRAS
A partir de Cr$ 60.000,00

BEIRA MAR NORTE
Ótimo apartamento em edifício recém entregue – 2 apartamentos por andar

TRATAR: Rua Felipe Schmidt, 21 – Ed. Dias Velho s/11 – Fone 22-5197 – CRECI –588 – Florianópolis.

IMÓVEIS

LAGOA DA CONCEIÇÃO – Lote no Village com 500m2. Preço Cr$ 80.000,00 Financiado.
RIBEIRÃO DA ILHA – Terreno com 15.000 m2 perto do mar. Bom preço.
LAGOA DA CONCEIÇÃO – Área de 18.732,50 m2. de frente para a Lagoa.
CANASVIEIRAS – Bom lote com 420 sn2. Preço Cr$ 40.000,00.
CANASVIEIRAS – Ótimo lote de 12x23,30. Bom preço.
CANASVIEIRAS – Lote de 12,50 x 30,00 bem localizado.
SÃO MIGUEL – Área de 105.000 m2. com praia particular e frente para a BR-101
BEIRA MAR NORTE – Casa de 160m2 bem conservada. Bom preço.
RIBEIRÃO DA ILHA – Terreno de frente para o mar. Bom preço.
CENTRO – Área de sete mil m2. bem localizada.

RUA MARECHAL GUILHERME, no. 5
FONE 22-5777
CRECI-78

BRITA COM GRANULOMETRIA PERFEITA

PEDRITA

FONE 220037 - FLORIANÓPOLIS
ATENDIMENTO EM TODO ESTADO

Acervo: Biblioteca Pública SC - Hemeroteca Digital Catarinense

ZURY MACHADO

Procedente de São Paulo, esteve em nossa cidade para expor sua arte na galeria de arte da reitoria, Eduardo José de Carvalho. Eduardo já está de regresso à capital paulista, devendo voltar a nossa ilha no próximo ano.

–X–

Com muita simpatia a sociedade ainda comenta sobre a elegante recepção do casamento da Cleuza Ga ma D'Eça Mesquita, hoje Sra. Ricardo José Araújo Oliveira.

–X–

Nossos cumprimentos ao casal Cyro Barreto pelos 10 anos de seu casamento.

–X–

A primeira Feira Regional de Ciências da Grande Florianópolis, realizou-se no Ginásio de Esportes da Secretaria de Educação, com trabalhos de estudantes de 43 escolas básicas. A inauguração da citada Feira, foi feita pelo Secretário da Educação, Dr. Salomão Ribas Júnior.

–X–

Como acontece todos os anos, Helena Rubinstein organiza para presentes de natal belíssimo estojos com sua linha de beleza. Os mesmos com exclusividade, encontram-se na Drogaria Catarinense.

–X–

Está nos informando o gerente da Turismo Bradesco Ronaldo Waltrich, que adquiriu passagens para uma viagem a Berlim o casal Nery Rosa.

–X–

Realizou-se sábado, na Igreja de Nossa Senhora do Caravággio em Azambuja, Brusque, o casamento de Miriam e Celio. Miriam é filha do casal Miguel Machado e Celio é filho do Casal Arthur Ramos Reis. Os convidados de Miriam e Celio foram recepcionados no Clube de Caça e Tiro Araújo Brusque.

–X–

De Nova Iorque estou recebendo cartão do elegante casal Lucy e Cesar Ra mos. O casal em destaque da sociedade carioca, desembarcou ontem no aeroporto internacional do Rio de Janeiro.

–X–

Nossos cumprimentos ao simpático casal Maria Rhil de Azambuja e Rodrigo Brasileiro de Azambuja pela brilhante formatura na Faculdade de Direito da Universidade Federal de Santa Catarina.

–X–

Os jovens e elegantes casais da sociedade de Curitiba, Glória e Omar Camargo, Vanessa e Edgar Vasconcellos, Evany e Gil Fernando Justus, Heloisa e Sergio Mander, em companhia do Sr. e Sra. Dr. Orty Machado da sociedade carioca e Regina e Roston Nascimento de nossa sociedade, depois de um animado drinck no bar do Querência Palace, jantaram no Ma nolo's A esticada foi na boate Capelinha.

Miriam e Célio, durante a bênção matrimonial

–X–

O vice-presidente da BESC Financeira e Sra. Dr. Evaldo Amaral, em sua residência receberam convidados para um jantar, ocasião em que era comemorado o aniversário da Sra. Amaral.

–X–

Em sua residência o Sr. e Sra. Dr. Newton D'Ávila, receberam o elegante casal Ortys Machado, da sociedade carioca, para um almoço. Participaram da homenagem ao casal Machado, Lúcia e Luiz Fernando Di Vincenzi e Regina e Roston Nascimento.

–X–

O Sr. Antônio Alves Filho, recentemente empossado no cargo de Secretário Extraordinário dos Assuntos de Imprensa, pelo Governador do Estado, continua recebendo cumprimentos do mundo oficial e amigos.

–X–

Nossos cump rimentos ao ilustre desembargador Osmundo Wander ley da Nóbrega, pelo seu aniversário ontem. Em sua residência o acontecimento foi comemorado com um almoço muito íntimo.

–X–

Já se comenta em sociedade o que será este ano, o Reveillon na bela residência do elegan te casal Maria e Stavros Kotzias.

–X–

O presidente da Turesc, Dr. Orlando Bértoli, e o diretor de planejamento, Cyro Gevaerd, em São Paulo participaram de uma reunião com os diretores da Embratur. Diretores das principais empresas de turismo do Brasil, também participaram da citada reunião.

–X–

Os advogados Lauro Luiz Linhares, Aldo Peluso e Jaime Linhares, estão inaugurando um moderno e bem equipado escritório de advocacia, no 3o. andar do edifício Comasa.

–X–

O procurador do Estado, Helio Sacilotti de Oliveira, foi empossado como membro do Conselho Penitenciário do Estado, cargo que foi designado através de portaria baixada pelo procurador geral, Napoloão Xavier do Amarante.

–X–

Visitaram a Companhia Distrito Industrial Sul Catarinense (CODISC) em Florianópolis, os empresários alemães Robert Hirst e Günter Sieglin, para tomarem conhecimento dos planos do governo do Estado em relação ao desenvolvimento do Distrito Industrial de Imbituba.

Anita Gomes Vieira, uma beleza de broto de nossa sociedade

No Clube Cabo Branco, em João Pessoa, as Sras. Celina de Vincenzi, Maria Perpétua de Vincenzi e os brotos Ma rcia e Ana Cláudia Donner Abreu

Ubaldo C. Balthazar

As lesmas (II)

A mulher nunca mais esqueceu aquilo, embora também tivesse nojo das lesmas. Muitas vezes queixara-se ao marido, tendo inclusive, dois dias depois daquele ritual, escorregado no banheiro, ao pisar sobre uma, que deslizava, lenta, no ladrilho. Os animais não pararam de vir ao banheiro, sempre com a mesma intensidade, espalhando-se pelas paredes, provocando repugnância no homem e na mulher.

Duas semanas depois do "ritual", o casal começou a notar uma coisa alarmante: elas vinham em maior número, como se a terra úmida do terreno baldio lá atrás tivesse infestada, e não desse mais conta de recebê-las. Um dia, ele foi tomar banho, e quase escorregou no banheiro. Lembrou-se da queda da esposa, e, rápido, procurou a lesma responsável. Com um pedaço de papel, e raiva, de qualquer jeito, jogou-a fora. A mulher, por sua vez, lembrou-se da cena do fósforo.

A partir daquele dia, os acidentes no banheiro começaram a tornar-se constantes. Um escorregão, a água do chuveiro quente demais, a escova de dentes encontrada no cesto de papéis. O casal passou a ir no banheiro o menos possív el, embora não conseguisse tomar consciência do fato. Simplesmente o banheiro foi se tornando a peça da casa menos usada, menos limpa, mais fétida. As lesmas, por sua vez, fizeram daquele banheiro sua morada. Infestavam completamente a peça, a porta pelo lado de dentro, as paredes de azulejo, o forro branco, o piso, o vaso, sempre cheio de lesmas.

O homem, depois de pedir ao zelador que mandasse capinar e limpar o terreno baldio atrás do banheiro, começou a ficar mais tempo no serviço. A mulher também evitava ir para casa. Quando precisavam, usavam o banheiro, ele do escritório, ela do laboratório. Pouco falavam sobre o de casa, evitavam até. Chegaram à conclusão que não havia mais jeito mesmo, e o remédio era mudar de casa. O zelador nada fazia.

Não era fácil, conseguir outro apartamento. Nenhum dos amigos sabiam de um, bom. Não desistiram, porém. Quase todo dia perguntavam, telefonavam, saíam de casa à noite, voltavam tarde, sempre procurando um apartamento. No seu, as lesmas continuavam no banheiro, agora sem qualquer possibilidade de trânsito. O medo do homem era que saíssem dali, que começassem a entrar no corredor, fossem para cozinha, ou coisa parecida. Por isso, passaram a fechar a porta do corredor, e, sem que percebessem, passaram a usar menos também a cozinha.

Muitas vezes, à noite, a mulher acordava assustada, depois de um pesadelo onde as lesmas infestavam. O homem, por sua vez, bateu com o carro uma vez, quando pensou ter visto uma lesma, no parabrisa, pelo lado de fora. Quebrou o braço esquerdo, e abriu uma enorme ferida no rosto. Era uma folha verde que havia grudado no vidro.

À noite, quando precisavam usar o banheiro, pediam à vizinha, sempre solícita em atendê-los. Com o tempo, porém, também a vizinha começou a ter problemas com as lesmas. Preocupada, passou a evitar o casal do apartamento ao lado, inventando alguns pretextos para não emprestar o banheiro. Os dois sentiram a má vontade, deixando de bater à sua porta. A vizinha não fez qualquer ligação com os fatos, mas tão logo eles deixaram de vir à sua casa, as lesmas, foram embora de seu apartamento.

O casal já estava quase desistindo de encontrar uma nova casa para morar. Há três meses procuravam, e nada. Em casa, a sujeira já tomava conta de tudo. Apenas a sala e o quarto eram utilizados. A cozinha já era das teias, dos paranhos, do pó, e das baratas, agora em grande número, correndo sobre a mesa e pelo armário. A casa era dos pequenos animais.

Ao sair do laboratório, uma amiga avisou a mulher sobre um bom apartamento num bairro próximo. Com o marido, foram ver, e acharam bom. Fizeram todos os contatos com o proprietário, prometendo a mudança para o dia seguinte. Jantaram fora, foram ao cinema, depois à uma boate. Chegaram em casa quase três horas da madrugada.

Os dois, em casa, quase não conversavam mais. Parecia medo, ou qualquer coisa assim. Entraram quietos, foram direto para o quarto. Ouviram um barulho vindo do banheiro, ela olhou-o angustiada, ele nada disse. Despiram-se, deitaram-se, e dormiram. Um sono agitado, onde as lesmas os recepcionavam no novo apartamento.

Duas horas de sono, e ele acordou, um pouco tonto, talvez fosse a bebida da boate, tomara duas cervejas. Esquecido, completamente esquecido, foi ao banheiro. Ao entrar, escorregou, bateu com a cabeça no vaso. Foi uma batida seca, sem muito barulho. A porta foi fechada lentamente, também sem barulho.

Na cama, a mulher nada ouviu. Dormiu sempre.

Cinema

Darci Costa

Sindicato do Suborno *(The Take) de Robert Hartford Davis*

CAÇADA IMPLACÁVEL (Open Season) Três americanos da classe média, encontram-se reunidos com suas esposas e filhos, na véspera de uma viagem anual que costumam fazer para caçar. Um estudo em torno do comportamento humano e sua relação com a violência. Peter Fonda, Cornelia Sharp, John Philip Law, Richard Linch, sob a direção de Peter Linch. Como convidado especial, William Holden. Censura 18 anos. CECOMTUR 2 - 4 - 7,45 - 9,45 horas

SINDICATO DO SUBORNO (The Take) Policial americano, marcado por clima de violência e perseguição em automóveis, de acordo com o esquema em moda. O protagonista é o ator negro Billy Dee William; tendo como companheiros de elenco: Eddie Albert, Frankie Avalon, Sorrel Booke, Albert Salmi. A direção é de Robert Hartford Davis. Censura 18 anos. CORAL 3 - 8 - 10 horas

QUANDO AS MULHERES QUEREM PROVAS – comédia nacional de Cláudio Mac Dowell, com Carlo Mossy, Rossana Ghessa – Censura 18 anos. SÃO JOSÉ 3 - 7,45 - 9,45 horas

EFIGÊNIA DÁ TUDO O QUE TEM – coméd ia nacional, com Betty Fraser, Ricardo Petraglia e Nadia Lippi. Censura 18 anos. RITZ 5 - 7,45 - 9,45 horas

Horóscopo

Omar Cardoso

ÁRIES – Ótimo dia para o trabalho e para a realização de novos empreendimen tos. Dia muito proveitoso, também, para a meditação, a prática de religião e para ser feliz na vida familiar e amorosa. Novas amizades.

TOURO – Dia pouco satisfatório. Faça apenas o que é de sua rotina. Cuide da saúde e tenha muito cuidado com o seu orçamento para não ter aborrecimentos posteriores. Ótimo contudo para desvendar segredos importantes.

GÊMEOS – Evite o constante nervosismo e seja mais tolerante para que possa conseguir realizar o que está pretendendo. O fluxo é ótimo para tratar de casamento e para conseguir a simpatia de pessoas do sexo oposto.

CÂNCER – Cuide primeiro de suas obrigações profissionais e financeiras para depois pensar nas sociais e em diversões. O fluxo é ótimo para organizar-se de um modo geral e para prosperar na vida amorosa.

LEÃO – Concentre-se em objetivos mais sadios e nas coisas que possam trazer felicidade para você e os seus. Júpiter e o Sol em bom aspecto haverão de favorecê-lo o bastante para deixá-lo contente neste dia. Ótimo ao amor.

VIRGEM – Aproveite este bom dia para seus objetivos. Os negócios estarão favorecidos, as viagens e o campo profissional também. Contudo, tenha mais cautela, quer no lar ou na vida social e amo rosa. Boas notícias.

LIBRA – Colabore com os amigos e aceite a colaboração dos mesmos não dando importância aos pequenos obstáculos que deverão surgir ainda hoje. Contudo, suas finanças deverão ser controladas ao máximo. Bom às viagens e ao amor.

ESCORPIÃO – Dia em que lhe ocorrerão boas oportunidades de sucesso nos negócios e em seu campo profissional. Faça o possível para remover os obstáculos e para controlar-se mentalmente. Muito bom para as viagens e ao amor.

SAGITÁRIO – Dia pouco favorável aos negócios arriscados e negativo a discussões em seu campo profissional e familiar. Contudo, Júpiter deverá favorecê-lo de algum modo nesta quinta-feira. Elevação da personalidade e da saúde.

CAPRICÓRNIO – Procure descansar a mente a fim de melhor encarar os problemas que deverão surgir hoje e nos próximos dias. Não se altere e mantenha-se firme diante das dificuldades. Cuide da saúde e de sua reputação.

AQUÁRIO – Aplique sua capacidade mas sem negligência. Continue a planejar novos negócios ou sociedades e tão logo que for possível ponha em prática a teoria analisada. Ótimo às viagens e às novas amizades. Pode amar.

PEIXES – Dia propício para solucionar os problemas que tanto o preocupam. Ótimo às atividades financeiras e profissionais para obter a elevação geral que vem perseguindo. Sucesso no amar, na vida familiar e nas viagens.

Acervo: Biblioteca Pública SC - Hemeroteca Digital Catarinense

Acervo: Biblioteca Pública SC - Hemeroteca Digital Catarinense

JENDIROBA AUTOMÓVEIS LTDA.

CHEVROLET OPALA CUPÊ 0K 4100	1975
CHEVROLET OPALA CUPÊ 1970–1972–1973–1974	
CHEVETTE VÁRIAS CORES	1976
CHEVETTE	1974
CORCEL VÁRIAS CORES	1976
MAVERICK VÁRIAS CORES 4 CILS	0K
CORCEL GT	1973
DODGE 1800	1975
DODGE GRAN SEDAN	1973
VOLKS 1300 e 1500	0K
BRASÍLIA	1974

RUA: ALMIRANTE LAMEGO 170 e RUA: SALDANHA MARINHO ESQ. JOÃO PINTO E TIRADENTES – FONES – 22 - 0192 – 22 - 1392 – 22 - 2952.

BARBADA DA SEMANA

OPALA CUPÊ 1974	24.000,00
OPALA CUPÊ 1973	20.000,00

GATÃO AUTOMOVEIS

Francisco Tolentino, 13 – TELEFONE 22-2980

CORCEL – AZUL - 0K	1976
VOLKS 1.300 AZUL	1975
VOLKS 1.300 – BRANCO LOTUS	1975
VOLKS 1.300 – BRANCO LOTUS	1974
BRASÍLIA – BRANCO LOTUS	1974

Amauri PEÇAS E VEÍCULOS LTDA.

REVENDEDOR AUTORIZADO

ESTOQUES DE VEÍCULOS

1.300 – Branco	1976
1.300 – Laranja	1975
1.300 – Branco	1974
1.300 – Azul	1973
1.500 – Branco	1975
1.500 – Azul	1974
1.500 – Amarelo	1973
1.500 – Br anco	1972
Passat LM – Azul	1975
Passat LM – Branco	1975
Variant – Azul	1974
Variant – Branca	1972
Kombi – Branca	1973
Chevette – Azul	1976
Opala Cupê – Vermelho	1973
Corcel Cupê – Branco	1972

POSSUIMOS TODA A LINHA VW 1975 EM EXPOSIÇÃO
VEÍCULOS USADOS DE QUALQUER MARCA.
R. GASPAR DUTRA – 90 ESTREITO
Fone:44-0522.
Florianópolis.

DIPRONAL / Distribuidora de Produtos Nacionais Ltda.

MODELO COR	ANO
CORCEL - GT – Ouro Met.	1975
CORCEL LUXO - Branco	1974
CORCEL STD – Branco	1972
MAVERICK L. – Amarelo	197
MAVERICK GT – Branco	197
GALAXIE LTD – Preto	1972
OPALA ESP. – Marron	1972
CHEVETTE – Vermelho	1974
VOLKS – 1.300 – Ocre	1973
SP – 2 – Prata	1972
RURAL 4x2 – Azul	1972
PICK-UP C–10 – Azul	1972

DIPRONAL, paga melhor pelo seu veículo usado.

Rua Felipe Schmidt, 60
Fone: 22 - 3321 e 22 - 2197

BEIRA MAR

COMERCIAL BEIRA MAR VEICULOS E REPRESENTAÇÕES LTDA

Av. Rubens de Arruda Ramos, (Beira Mar Norte), 210
FONE – 22 - 5757

Dodge 1800 – Branco	1974
Dodge Dart Cupê – Amarelo c/Vinil	1972
Opala Cupê – Preto	1972
Opala – Prata	1971
Corcel Branco Cupê	1973
Corcel Cupê – Amarelo	1972
Volkswagen TL – Bege Alabastro	1974
Volkswagen 1500 – Ocre Marajó	1973
Volkswagen 1500 – Amarelo	1972
Volkswagen 1300 – Bege	1967
Volkswagen Variant – Azul	1970
Ford Maverick Branco	1974
Galaxie 500 – Marfim	1967

C. RAMOS S.A.

O mais antigo revendedor autorizado Volkswagen de Florianópolis, lhe dá a certeza da melhor compra e a tranquilidade da melhor assistência técnica.
PABX: 44.26-11 – 44.24-01 – 44.22-01 – 44.20-01

C. RAMOS S.A. ENTENDE DE VOLKSWAGEN
"MANTEMOS EM ESTOQUE TODA LINHA DE VOLKSWAGEN OK"

VEÍCULOS USADOS

TIPO:	COR:	ANO
1.300	Azul	1970
1.500	Branco	1975
Variant	Bege Alabastro	1975
1.300	Azul	1974
1.300	Vermelho	1975
1.500	Branco	1972
1.300	Verde	1971
Kombi	Azul	1971
TL	Branco	1972

Dispomos de motores 1300, 1500 e 1600 novos ou recondicionados à base de troca

CARIONI COM. AUTOMÓVEIS LTDA.

Av. Rio Branco, 53
Fones 22-1042 e 22-6591

1 Volkswagen L 1300	0K
1 Volkswagen 1500	75
1 Opala Cupê	74
1 Corcel Cupê	72
1 Volkswagen 1300	69
1 Volkswagen 1300	68
1 Galaxie LTD	71

florisa

Uma Empresa integrante do Grupo Sulbrasileiro
DISPONÍVEL TODA LINHA
19 Ford 76
VENHA CONHECER NOSSOS SISTEMAS DE FINANCIAMENTOS
Santos Saraiva, 554 – Estreito
440611 440201
440001 440401
Florianopolis Veiculos S.A.

USADOS E REVISADOS

B ELINA – Azul	1974
CORCEL – 4 Portas	71 e 75
CORCEL – 2 Portas	70, 71 e 72
GALAXIE	68, 70 e 71
KOMBI	1971
VOLKSWAGEN	1974

OFERTA DA SEMANA

FUSCÃO – 1974	Cr$ 23.000,00

Hoepcke VEÍCULOS S.A.

Avenida Governador Ivo Silveira, 999
telefone 44-1633

Concessionário Chevrolet
Automóveis - Utilitários
Camionetes - Caminhões.

RELAÇÃO DOS VEÍCULOS USADOS

MARCA	ANO	COR
OPALA COUPÊ	1972	VERDE
OPALA COUPÊ	1974	VERDE
OPALA COUPÊ	1974	AMARELO
OPALA COUPÊ	1974	BRANCO
OPALA COUPÊ	1975	MARROM
VOLKS – 1300	1973	AMARELO
VOLKS – 1300	1973	VERDE
VOLKS – 1500	1973	AMARELO
PASSAT	1975	VERMELHO
CORCEL	1971	AMARELO
CHEVETTE	1974	VERMELHO
CHEVETTE	1974	ROSA PANTERA
OPALA GRAN LUXO	1974	MARROM METALICO

ROGÉRIO BARBOSA CABRAL
ROGÉRIO CARVALHO DA ROSA
ADVOGADOS

Causas cíveis, criminais e trabalhistas. Administração de Imóveis – Cobranças.
Rua Saldanha Marinho, 18 – Sala 3 – Florianópolis.

DR. SAMUEL FONSECA

CIRURGIÃO–DENTISTA

De 2as. às 6as. feiras, a partir das 18 horas. Aos sábados a partir das 8 horas.
Consultório: Rua Jerônimo Coelho, 16 – 1o. andar – Fone: 22-6971.

Construção Civil
COMPRA E VENDA DE IMÓVEIS LOTEAMENTOS

JOWI EMPREENDIMENTOS S.A. – SÍMBOLO DE EFICIÊNCIA
creci No. 17

não compre nem venda seu imóvel, sem primeiro nos consultar
PAGAMOS À VISTA
Avenida Ivo Silveira, 4.501 - Fones: 44-1902 – 44-0302

Extintores – Mangueiras
Bombas – Recargas – Instalações
PEÇAS Fones: 44 – 1377 / 44 – 1537
Rua: Fúlvio Aducci 978 – Estreito

ALGEMARIN

A beleza que veio de Berlim, agora em Santa Catarina.
Florianopolis fones 22-6308, 22-2810 - Mary Clausen
Blumenau fone 22-1069 – Lieselotte
Joinville fone 3485 – Liege Alves
Tubarão fone 22-1276 – Mariza Caneschi
Concórdia – Dorilde de Secco
Videira – Mirian P. Santos

ORAÇÃO AO DIVINO ESPÍRITO SANTO

Espírito Santo, vós que me esclareceis de tudo, que iluminas todos os meus caminhos para que eu possa atingir a felicidade. Vós que me concedeis o sublime dom de perdoar e esquecer o mal que me tenham feito, a vós que estais comigo, em todos os instantes, eu quero, humildemente, agradecer por tudo que sou, por tudo que tenho e confirmar uma vez mais, a minha intenção de nunca me afastar de vós por maior que sejam a ilusão e tentação materiais, com esperanças de um dia merecer e poder juntar-me a vós e a todos os meus irmãos, na perpétua Glória e Paz.
(A pessoa deverá fazer 3 dias seguidos, sem fazer o pedido. Dentro de 3 dias será alcançada a graça por mais difícil que seja. Publicar assim que receber a graça).
– Agradeço a graça alcançada. S.M.S.

DOCUMENTOS PERDIDOS

Foi extraviada a documentação completa de um caminhão, marca Mercedes Benz, ano 71, cor vermelha–preta, placas GB 1726 motor no. 34496315001408, chassis 34540715000655, pertencente a José Marcírio Ronchi.

R&M IMOBILIÁRIA – IMÓVEIS À VENDA

APARTAMENTOS

A-27 – ED. PORTINARI – Apto situado na rua Esteves Junior, contendo 2 quartos, sala de jantar, copa-cozinha, BWC, área de serviço, dep. completa de empregada, garagem. OBS.: Azulejos decorados, aquecimento central, ar condicionado e ap. de nautilus.
A-28 – ED. Da. IZABEL – Apto pequeno (kitinete), situado na rua Anita Garibaldi, contendo quarto, BWC, cozinha, com área de 40m2. OBS.: Edifício fica pronto em junho/76. Preço: Cr$ 100.000,00
A-24 – ED. SOLIMAR – Apto contendo 3 quartos, (1 c/BWC privativo), BWC social, living, sala de jantar, copa-cozinha, dependência de empregada, área de serviço, garagem, carpet, armários embutidos, decoração em gesso. Área construída: 150,00m2.
A-29 – ED. CRUZEIRO DO SUL – Apto contendo 3 quartos (1 c/BWC privativo), BWC social, lavabo, living, sala de jantar, copa-cozinha, dep. empregada, área de serviço, garagem, carpet. Área construída 190,00m2.
A-19 – ED. ANA TERESIA – Apto situado na BEIRA MAR NORTE, contendo 3 quartos (1 com BWC privativo), BWC social, lavabo, living, copa-cozinha, dependência de empregada, área de serviço, garagem, sala de jantar, carpet.
A-13 – SOLAR Da. MARTHA – Apto contendo 3 quartos, sala de jantar, copa-cozinha, BWC social, dep. empregada, área de serviço, garagem, sala jantar.

Tratar à Rua Tenente Silveira, 35 – conj. 504 – ED. APOLO – FONE 22-5510 – CRECI - 512

CASA - VALDEMAR DURIQUES

Área casa 177m2 – Terreno 1.110m2, 3 quartos 1 c/BWC privativo – living, sala de jantar, sala TV, copa, cozinha, dep. completa de emp., garagem p/2 carros, churrasqueira, área de serviço, aquecimento central a gás, ap. Nautilus, azulejos decorados até o teto, armários embutidos na cozinha, e quarto. PREÇO – Cr$ 430.000,00.
TRATAR NO ED. DIAS VELHO – RUA FELIPE SCHMIDT, 27 – SOBRELOJA SALAS 15/16/17 OU PELO TELEFONE 22–3537 OU 22–6551 – REGIS IMÓVEIS – CRECI No. 58

COQUEIROS - PRAIA DO MEIO

TERRENO – 424,42 m2 – FRENTE DE 16,30m, TODO PLANO, DISTANTE 50 METROS DA PRAIA.
PREÇO – Cr$ 100.000,00
TRATAR NA RUA FELIPE SCHMIDT, 27 ED. DIAS VELHO SOBRELOJA SALAS 15/16/17 – REGIS IMÓVEIS – CRECI no. 58

PORTINARI

BLOCO B – 2o. ANDAR – ENTREGA JANEIRO/76
2 quartos, sala, cozinha, banheiro, área de serviço, dep. completa de empregada. PREÇO Cr$ 275.000,00
Forração, azulejos decorados, interfone, gás central, 1 ar condicionado, ap. náutilus.
TRATAR NA RUA FELIPE SCHMIDT, 27 ED. DIAS VELHO, SOBRELOJA SALAS 15/16/17 OU PELOS TELEFONES 22-3537 e 22-6551 – REGIS IMÓVEIS – CRECI no. 58

LOJA - CENTRO

Vende-se ou aceita-se terreno, casa ou apartamento no negócio. Tratar com o proprietário pelo fone 22-4299

KOMBI 64

Vende-se em perfeito estado de conservação. Preço, Cr$ 6.000,00 – Tratar: Av. Beira Mar Sul, 55 (Saco dos Limões).

VENDE-SE

Dois medalhões de ouro, sendo um de ouro, com ouro branco em relevo, e safiras, também fazendo às vezes de broche, o outro em ouro trabalhado com linda corrente. Ótimo preço. Tratar à rua Hermann Blumenau, 38.

VENDO

UMA CASA DE ALVENARIA RECÉM–CONSTRUÍDA; LIVING, 3 DORMITÓRIOS, COPA–COZINHA, BANHEIRO, ÁREA DE SERVIÇO E GARAGEM. FINANCIAMENTO BNH. TRATAR FONE: 22-5981

PRECISA-SE

FÁBRICA DE MÓVEIS RIO NEGRINHO LTDA, sita à Rua São Rafael no. 679 em Rio Negrinho – SC, a fim de cumprir determinações legais, está necessitando de um Engenheiro de Segurança do Trabalho.
Os interessados deverão enviar suas propostas para, FÁBRICA DE MÓVEIS RIO NEGRINHO LTDA – CAIXA POSTAL, 93 – 89330 – RIO NEGRINHO – SC.

PRECISA-SE

FÁBRICA DE MÓVEIS RIO NEGRINHO LTDA, sita à Rua São Rafael, no. 679 em Rio Negrinho – SC, a fim de cumprir determinações legais, está necessitando de um Médico de Segurança do Trabalho.
Os interessados deverão enviar suas propostas para, FÁBRICA DE MÓVEIS RIO NEGRINHO LTDA – CAIXA POSTAL, 93 – 89330 – RIO NEGRINHO – SC.

PRECISA-SE

FÁBRICA DE MÓVEIS RIO NEGRINHO LTDA, sita à Rua São Rafael no. 679, em Rio Negrinho – SC, a fim de cumprir determinações legais, está necessitando de um Enfermeiro de Segurança do Trabalho.
Os interessados deverão enviar suas propostas para, FÁBRICA DE MÓVEIS RIO NEGRINHO LTDA – CAIXA POSTAL, 93 – 89330 – RIO NEGRINHO – SC.

SETA

Rua Deodoro, 22 CJ 31 Fone 22-2160 - Fpolis.

CRECI – 57

IMÓVEL PARA ALUGAR

L-28 – ED. JAIME LINHARES – Apto. contendo uma suite, dois quartos, sala, BWC social, cozinha, dep. de empregada, garagem e telefone.

IMÓVEIS À VENDA
DIVERSOS

D-12 – LOJA E SOBRELOJA – localizada no ED. JORGE DAUX.

APARTAMENTOS

A-65 – ED. PRESIDENTE – Apto. contendo living, sala de jantar, 3 quartos, copa, cozinha, BWC, dep. compl. de empregada, garagem, área de serviço. Apto. todo mobiliado.

A-64 – ED. TRAMANDAÍ – Apto. contendo 3 quartos, sala, BWC, cozinha, área de serviço.

A-63 – ED. JAIME LINHARES – Apto. contendo 2 quartos, living, BWC, sala de jantar, copa-cozinha, área de serviço, dep. de empregada e garagem. Área construída 110,00m2.

A-62 – ED. SOLIMAR – APto. contendo living, 3 quartos, sala de jantar, copa-cozinha, BWC, área de serviço, dep. de empregada, garagem. Área Construída 140,00m2.

A-61 – ED. CRUZEIRO DO SUL – Apto. contendo 3 quartos, 2 BWC, living, cozinha, área de serviço, dep. compl. de empregada, garagem. Área construída 185,00m2.

A-60 – ED. DONA LILA – APto. contendo uma suite, dois quartos, living, BWC, copa-cozinha, área de serviço, dep. compl. de empregada, garagem, terraço com churrasqueira. Área construída 177m2.

A-59 – Ed. D. PEDRO I – Apto. em final de acabamento contendo living, 2 quartos, BWC, cozinha, área de serviço, garagem.

A-58 – ED. A COELHO – Apto. contendo 1 quarto, living, cozinha, BWC, área de serviço.

A-55 – ED. ANA TEREZIA – Apto. contendo 3 quartos, sendo um com banho privativo, BWC, living, cozinha, copa, área de serviço, dep. de empregada, garagem, telefone.

A-54 – ED. VILA RICA – Apto. contendo living, 3 quartos, 2 BWC sendo um privativo do casal, copa, cozinha, sacada, dep. de empregada, área de serviço, garagem. Área construída 182,00m2.

A-53 – Apartamento situado na Av. Rio Branco, contendo living, 2 quartos, cozinha, banheiro, dep. de empregada, garagem e telefone. Área construída 105,00m2.

A-52 – ED. SOLAR DO FAIAL – Apto. contendo 2 quartos, cozinha, área de serviço, banheiros, dep. de empregada, garagem. Área construída 135,00m2.

A-48 – ED. PORTINARI – Apto. contendo 2 quartos, living, cozinha, BWC, área de serviço, dep. de empregada e garagem. Bloco "C". Área construída 104,00m2.

A-60 – ED. DONA LILA – Apto. contendo uma suite, dois quartos, living, cozinha, BWC, área de serviço.

A-35 – ED. TÂNIA MARIA – Apto. contendo hall de entrada, 2 quartos, A-59 – ED. D. PEDRO I – Apto em final de acabamento contendo living,

A-33 – ED. MANSÃO LA FONTAINE – Apto. contendo living em "L", 3 quartos, BWC, copa-cozinha, dep. de empregada, área de serviço. Área construída 137,00m2.

A-28 – ED. DIAS VELHO – Apto. contendo 2 quartos, sala, cozinha, BWC, dep. de empregada, área de serviço. Área construída 105,00m2.

TERRENOS

T-67 – Terreno situado à Rua Lauro Linhares – TRINDADE – medindo 525,00m2.

T-66 – Terreno situado à Rua Lauro Linhares – TRINDADE, – com 431,00m2.

T-65 – Terreno situado à Rua JOÃO XXIII – COQUEIROS – medindo 590,00m2.

T-64 – Terreno localizado em ITAGUAÇU – com 1.680,00m2.

T-63 – Terreno situado na Estrada da Lagoa constituído de duas áreas com 26.151,00m2.

T-62 – Terreno situado no Balneário Daniela medindo 16,00 metros de frente por 30,00 metros de fundos, totalizando 480,00m2.

T-60 – Terreno com 8.320,00m2, localizado na Estrada Geral da Palhoça.

T-59 – Terreno situado à Rua Padre Schroeder – AGRONÔMICA –, com 506,00m2.

T-58 – Terreno localizado no Estreito medindo 2.160,00m2.

T-55 – TERRENO COM 2.400,00m2, LOCALIZADO À RUA LIBERATO BITTENCOURT – ESTREITO.

T-53 – Terreno localizado a 100,00 metros da Av. Mauro Ramos, com 4.680,00m2.

T-52 – Terreno situado na PRAIA DA JOAQUINA com 450,00m2.

T-51 – Terreno situado em SACO GRANDE, medindo 3.990,00m2.

T-50 – Terreno localizado em CANASVIEIRAS com 260,00m2.

T-47 – Terreno situado na TRINDADE medindo 348,00m2.

T-46 – Terreno situado na Praia de Ingleses medindo 1.470,00m2.

ESQUADRIAS METÁLICAS VALDO RODRIGUES LTDA.

Fábrica de esquadrias de alumínio – Box – grades – corrimão – portas e janelas.
– Atendemos todo o Estado
– Orçamentos sem compromisso
Rua Alfredo Eicke, 44 – Fones 44-0157 – 44-1837 – ITAJAÍ – SC

VENDE-SE

Farmácia São Geraldo. Tratar: rua Anita Garibaldi, 19 – Florianópolis.

CASA - ESTREITO

Vendo uma de madeira com 100m2, 3 quartos, sala, cozinha, copa e garagem, sem habite-se, localizada a 100m do Novo Hospital Sagrada Família. Aceito terreno no negócio. Tratar fone 44-0827 ou 22-1080.

JARDINEIRO

Particular procura. Quatro horas por dia somente. Rua Capitão Bruno Lima, 101 – Sulbrasil – Trindade.

Acervo: Biblioteca Pública SC - Hemeroteca Digital Catarinense

Mural

Saint Clair Monteiro

Inscrições ao salão "Arte Agora I"

Convidando todos os artistas catarinenses surgidos no período entre os anos de 1970 e 1975 para inscreverem-se ao salão "Arte Agora I – Brasil 70-75", promovido pelo Jornal do Brasil, pela Light carioca e pelo Museu de Arte Moderna do Rio de Janeiro, a realizar-se a partir de 11 de março vindouro no MAM do Rio, a Coordenação de Assuntos Culturais da Secretaria do Governo está, em Florianópolis, designando o professor Osmar Pisani para os contatos dos artistas e colocando a disposição dos mesmos o material recebido do crítico de arte Olívio Tavares de Araújo, encarregado da coordenação da mostra quanto à participação dos artistas do Sul do Brasil.

Os pedidos de inscrição serão recebidos, até 15 do corrente, por esse crítico, no seu endereço de São Paulo – rua Bela Cintra 321/13 – e acompanhados de documentação curricular, roteiro biográfico, críticas, catálogos, fotografias ou slides das obras. Os artistas residentes na Capital podem, ainda, fazer entrega da documentação de pedido de inscrição ao próprio crítico, que estará em Florianópolis no dia 17 do corrente, e fará uma reunião com os interessados, às 15 horas dessa data, no Museu de Artes de Santa Catarina Nesta ocasião podem, inclusive, além de fotos ou slides, ser apresentados um ou d ois trabalhos para a melhor apreciação.

As consultas prévias dos interessados, bem como a procura de regulamentos e outras informações, devem ser feitas, ao professor Pisani, no endereço da sede da Coordenação de Assuntos Culturais, à rua Felipe Schmidt, 25 – 7o. andar. Poderão concorrer à mostra somente os artistas plásticos que surgiram e (ou) se afirmaram, nas diversas modalidades da criação visual, durante o período de 1970 a 1975.

Depois da apreciação dos trabalhos, por uma comissão integrada de Aline Figu eredo, João Câmara Filho, Márcio Sampaio, Olívio Tavares de Araújo e Roberto Pontual, os escolhidos serão convidados através de cartas-convite, expedidas até 15 de janeiro próximo.

O concurso, além da expressão nacional que garante aos candidatos que forem escolhidos, distribuirá a seguinte premiação: passagem aérea Rio-Paris-Rio e Cr$ 10.000,00 de ajuda de custo; e prêmios de aquisição no valor de Cr$ 50.000,00.

Udesc expõe arte de três alunos

De sde ontem, e até o dia 20, o curso de Educação Artística da Faculdadyde Educação da Universidade para o Desenvolvimento de Santa Catarina está promovendo uma exposição dos trabalhos de três de seus alunos, evidenciando destaque ao evento que refere como a revelação de novos valores para as artes plásticas catarinenses.

Coloca a pintura e o desenho de Alcino Pazzini, Tânia Heusi e Teresinha Sueli Franz na mostra que tem lugar no hall do prédio da Udesc, no centro da cidade. A apresentação dos artistas está assinada pelo professor Osmar Pisani, que reconhece em Alcino Pazzini a busca, numa linha surrealista, das sutilezas de um universo quase esotérico e misterioso. "Inquieto e apreen sivo, sente-se nele a presença de um equilíbrio formal que aliena a angústia do mundo em que vive. E por uma necessidade criadora, enfoca fragmentos de um microcosmo vital".

Nos cinco mini-desenhos de Tânia Heusi, vê um trabalho elaborado minucioso e que demonstra serena posição diante de si mesma. "O traçado tem harmonia e os temas (borboletas, flores, barco, peixe e formas ocasionais) definem uma dinâmica consciência da vida". Das pinturas a óleo de Teresinha Sueli Franz menciona um processo de fixação mais duradoura, nas experiências que tem feito. "Da pintura comum ao campo surrealista é onde se movimenta com determinada personalidade artística".

34 catarinenses na "Ars-Artis"

Num luminoso vernissage foi inaugurada ontem a exposição "Ars-Artis", promovida pelo Studio A2 e patrocinada pelo Jornal O ESTADO e pelo Grupo Maguefa, para homenagear os cinquenta anos de atividade artística do mestre Martinho de Haro, lançar nacionalmente o home de Loly Hosterno e especialmente expor a obra em cerâmica do professor Franklin Cascaes. Acompanha o acontecimento uma mostra de 31 artistas plásticos conterrâneos, em verdadeiro "accrochage" catarinense.

Além do grande quadro do homenageado, há na mostra 25 trabalhos da estreante Loly Hosterno, 156 peças em cerâmica do professor Cascaes, constantes de sua "Procissão do Senhor dos Passos", elaborada segundo as tradições do folclore ilhéu, e mais de duas a cinco obras de cada um dos artistas convidados. As aquisições desta exposição situam-se numa faixa entre Cr$ 300,00 e Cr$ 30.000,00, podendo contar com financiamentos da Besc Financeira.

Entre os artistas expostos na coletiva dos catarinenses estão Rodrigo e Sílvia de Haro, Meyer Filho, Hassis, Vera Sabino, Eli Heil, Moa, Luiz Henrique Schwanke, Vecchietti, Max Moura, Ury Azevedo, Graziela Reis, Jayro Schmidt, Luiz Si, Janga, Bonson, Elke Hering Bell, Sueli Beduschi, Guido Hauer, Rubens Oestroem, Faya Gross, Edith Poemer, Reynaldo Pfau, Mário Avancini, Amandos Sell e Neusa Lorita Leite, com telas, gravuras, desenhos, cerâmicas e esculturas.

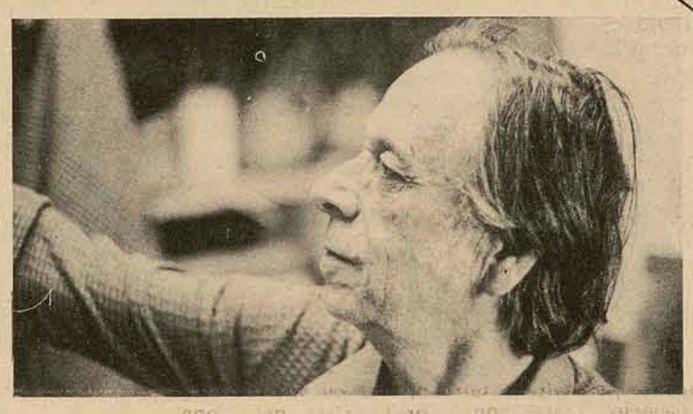

Ao redor do mestre Martinho, do professor Cascaes e de dona Loly, lançamento nacional, foi reunida, pelo Studio A2, quase toda a arte de Santa Catarina.

Disputadíssima tela virá para o Estado

O florescente caminho das coleções de arte do Estado está sendo dia a dia enriquecido por aquisições notáveis, sobretudo as vindas de outros pontos do Brasil, ou do exterior, através de promoções como os leilões de artes e as grandes exposições, individuais e coletivas, de galerias e artistas de expressão nacional.

Prepara-se agora o acervo catarinense para receber uma peça do mais raro valor artístico, com a aquisição, por Rodrigo de Haro, de um quadro cobiçado por colecionadores de todo o mundo. Trata-se de uma natureza morta flamenga, de pintor anônimo dessa escola, do século XVII, e que veio para o Brasil na quadra final da ocupação holandesa.

Esta pintura, de rara importância, vinha sendo disputada há anos por colecionadores nacionais junto ao seu último proprietário – há três anos –, Antônio Maluf, de São Paulo, que acordou agora permutá-la por uma coleção de trabalhos do pintor Rodrigo de Haro. Além de sua antiguidade e raridade, essa peça registra um momento histórico da arte mundial, ou seja, a introdução do elemento tropical na pintura, pois reúne papoulas, tulipas e um papagaio.

Rodrigo, que não pretende ver a obra restrita apenas a sua coleção particular, promove a vinda dela para o Estado com a intenção de colocá-la preferencialmente, junto a local de maior público, embora se antecipe já o interesse e a disputa dos ricos colecionadores de Santa Catarina.

Por uma coleção de seus trabalhos Rodrigo ficou com a tela flamenga.

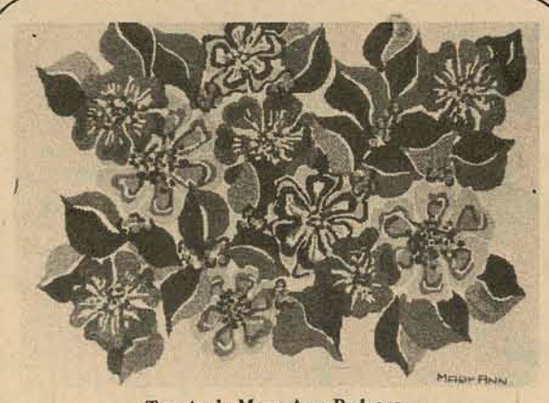

Tapete de Mary Ann Pedrosa.

Exposições

Tapeçaria da Guanabara na Garage-2. *Trabalhos de Inge Roessler, Gilda Azevedo, Bia Vasconcellos, Mary Ann Pedrosa, Maria Helena Andres, Maria Kikoler e Parodi em que são ressaltadas a cromática dos fios e a beleza plástica dos desenhos e pinturas originais. Integram a que a crítica considera como mais expressiva tapeçaria brasileira. Aquisições entre Cr$ 3.000,00 e Cr$ 15.000,00, contando com financiamentos da Unibanco F inanceira. Até o dia 30.*

Eloah Naschenweng na Aplub. *Trinta trabalhos em óleo sobre tela, de pintora que, após duas coletivas, realiza, em Florianópolis, a sua primeira exposição individual. Te mática figurativa composta de rostos, flores, paisagens, nus e pescadores. Uma certa poesia, e beleza, no abandono de barcos e na distância de casarios antigos. Os quadros, em tamanho diversos, situam, para aquisições, uma faixa entre Cr$ 500,00 e Cr$ 2.000,00. Até o dia 20.*

Coletiva dos brusquenses em Brusque. *Os trabalhos de Myrtes Magda Gomes, Neusa Lorita Leite, Dimas Rosa, Euzébio Maestri, Mário Ralph Correia e Roynério Krieger encontram-se ainda em exposição no Salão da Comunidade Evangélica, daquela cidade. Todos com notada participação no meio das artes catarinenses, os artistas têm conseguido ampla visitação e aquisição para sua mostra, iniciativa da Prefeitura Municipal e do Conselho de Cultura. Até o dia 13.*

2o. grau: 3.250 candidatos x 1.050 vagas

O Instituto Estadual de Educação e a Escola Técnica Federal de Santa Catarina oferecem apenas 1.050 vagas nos testes de seleção para ingresso no 2o. grau que realizarão nos dias 18 e 19 próximos.

Um total de 2.380 candidatos estarão concorrendo as 700 vagas da primeira série do 2o. grau, através dos testes de seleção, oferecidas pelo Instituto Estadual de Educação (IEE), que serão realizados nos dias 18 e 19 próximos

Para distribuir melhor o elevado número le candidatos 50 turmas formada por inscritos de 1 a 2.000 farão seus testes no próprio IEE, enquanto as 10 turmas restantes, com candidatos de 2.001 a 2.380 farão seus testes na Escola Básica Celso Ramos, na Prainha.

Thomaz Costa de Carvalho, diretor do turno vespertino do IEE e coordenador do grupo pró-teste de seleção explica a distribuição de vagas: "Ao todo são 1.200 vagas para o 2o. grau. Só que este número está distribuído entre três elementos: o repetente de 1a. série, o aluno aprovado com conceito superior a suficiente, e os alunos que conseguirem classificação no teste de seleção. Com o aproveitamento de alunos da própria escola resta uma média de 700 vagas".

No ano passado o número de vagas foi o mesmo e o diretor Thomaz afirma que não haverá aumento, "já que todas as salas de saulas estão ocupadas, não oferecendo condições para que sejam ampliadas as turmas". O número de vagas foi aumentado em 1973 para 1.200 e permanece até hoj.

PROVAS

No primeiro dia de prova, dia 18, serão feitos testes de Língua Nacional e Ciências Físicas e Biológicas com 25 questões de cada área, com duração prevista para três horas. Dia 19, haverá provas de Matemática e Estudos Sociais, que envolve Geografia, História, Educação Moral e Cívica e Estudos dos Problemas Brasileiros, com um total de 50 questões e o mesmo tempo de duração.

Na inscrição o candidato recebeu uma ficha que deverá ser levada junto com ele para a realização das provas. No verso estão algumas observações que não devem ser esquecidas e o professor Thomaz salienta como indispensável.

– Os alunos deverão comparecer no IEE, para a realização das provas, com meia hora de antecedência, às 7h30m. Não será permitida a entrada de alunos nas salas após o sinal de início da prova. O candidato deverá trazer lápis, caneta e borracha. As listas de inscrições com o número e nome dos candidatos e a sala que deverão fazer suas provas serão afixadas no mural da escola e nas portas das salas de aulas. Portanto, a chegada com antecedência ao local da realização dos testes evitará correrias e trocas de salas, permitindo que os alunos tenham tempo suficiente para encontrar o local".

MATRÍCULAS

Quem for aprovado nos testes terá que fazer sua matrícula na Biblioteca ou dependências do setor de saúde do IEE do dia 27 a 29 de dezembro. No dia 27 serão realizadas as matrículas dos aprovados relacionados de 1 a 200; dia 28 os aprovados de 201 a 400 e dia 29 do número 401 em diante, nos horários das 8 às 12 e das 14 às 20 horas e aos sábados das 8 às 12 horas.

Para a realização da matrícula ao 2o. grau existem cinco "informações gerais" consideradas prioritárias como: será negada a matrícula ao aluno do IEE que apesar de asseverado através de ofício, não esteja com sua documentação completa junto ao setor de Escolaridade; o cronograma de matrícula deve ser rigorosamente obedecido pelo aluno; a matrícula será feita para o mesmo turno frequentado em 1975; é indispensável a presença do aluno no ato da matrícula, uma vez que será submetido a exame médico-biométrico, assim como é indispensável o comparecimento do pai do aluno, responsável legal no ato da matrícula.

Para a realização da matrícula ainda são exigidas a apresentação dos seguintes documentos: caderneta escolar de 1975; quatro fotos 2x2, recentes com o nome e série que cursar especificadas no verso; atestado de vacina, abreugrafia para os maiores de 15 anos; carteira de Inps, Ipesc ou outro instituto de previdência; atestado médico sobre situações especiais, inclusive a de liberação definitiva, ou temporária das aulas de Educação Física; o pai ou responsável deve portar no ato da matrícula um documento hábil referente aos seus rendimentos mensais; no ato da matrícula serão cobrados 120 cruzeiros, como contribuição anual a associação de pais e mestres.

E ainda deverão ser apresentada a carteira do ministério do trabalho - caso pretenda estudar no período da noite -; título de eleitor; certificado de alistamento militar; e certidão de casamento, quando se tratar de aluna casada.

ESCOLA TÉCNICA

Na Escola Técnica Federal de Santa Catarina (Etefesc) há 870 inscritos, que estarão disputando, também nos dias 18 e 19 de dezembro, as 350 vagas do Núcleo Comum. Conforme as previsões do professor Orildo José CAndido, chefe do departamento de assuntos de escolaridade "o número de inscritos não ultrapassou a mil, já que haverá os testes do IEE nos mesmos dias que a Etefesc".

Um funcionário do Departamento de Escolaridade informa que "as vagas da Etefesc para os testes de seleção estão sempre sujeitas as aprovações e reprovações dos próprios alunos da escola. Em geral as vagas somam um total de 300, e o número de inscritos sempre se mantém por volta dos 1.000. As provas serão realizadas na própria escola nos dias 18 e 19 às 8 horas da manhã e os candidatos deverão estar no local meia hora antes com caneta esferográfica preta ou azul e cartão de inscrição

Dia 18 será aplicada a prova de Português e Ciências Físicas e Biológicas, somando um total de 50 questões divididas em 25 para cada área. Dia 19, será a prova de Matemática e Estudos Sociais elaborada nos mesmos moldes da outra. A duração das provas está prevista para três horas, com questões objetivas.

Para aprovação os candidatos terão que conseguir média cinco e para que sejam alcançadas estas avaliações foi feita a seguinte divisão: na primeira fase será dado peso 3 para Matemática e Língua Nacional e peso 2 para Ciências Físicas e Biológicas e Estudos Sociais. Para a terceira fase Matemática e Física terão peso 3 e Língua Nacional e Química peso 2. Desta maneira será atingido um total de 10 e o aluno terá que obter 50 pontos.

Para os alunos que não conseguirem aprovação mas tenham média três ainda resta a possibilidade de matrícula nos cursos de nivelamento. Estas turmas de nivelamento foram criadas para que os alunos durante um semestre recebam uma carga horária capaz de suprir as suas dificuldades e torná-los apto a entrar na escola a partir de agosto.

Os resultados dos testes sairão no dia 29 de dezembro

MATRÍCULAS

Os candidatos classificados no teste de seleção para o Núcleo Comum deverão fazer suas matrículas nos dias 5 e 6 de janeiro das 8 às 11h30m e das 14 às 20 horas.

No ato da matrícula serão exigidas apresentação de uma certidão de nascimento, 2 vias de fichas modelo 18 e 19, com o no. da autorização ou registro do diretor e secretário, bem como o carimbo do colégio, quitação de abreugrafia e vacina; seis fotos 2x2 recente; título de eleitor, quitação militar e contribuição para a Caixa Escolar de 50 cruzeiros.

Para o horário noturno será dado prioridade aos alunos que apresentarem, no ato da matrícula um comprovante de trabalho diurno. Este comprovante pderá ser carteira profissional ou declaração de empregado. Para os alunos do período diurno será exigida o uso de uniforme no primeiro dia de aula.

Grupo Novo: um "show" de poemas apenas atraente.

Com movimentos elegantes e ingenuamente estudados, cinco moças e dois rapazes do Grupo Novo, da Ufsc, fizeram terça-feira à noite, na reitoria, uma declamação de poemas para uma platéia que surpreendemente reuniu aproximadamente 70 pessoas, estudantes, na sua maioria.

Espetáculo que tentou muito mais mostrar o desempenho corporal dos declamador s e um desencontrado movimento de holofotes de cores vermelhas, azuis e verdes, do que a palavra e o texto do poema, o recital demonstrou que apesar de primária e latente, ainda há uma necessidade de consumo de poesia e pessoas interessadas em divulgá-la, na cidade.

E talvez um pouco pelo ineditismo do trabaho ou pela irregularidade ou fata de uma orientação moderna na sua direção, o recital vacilou na seleção de textos – chegou a incorporar junto de Drummond de Andrade alguns sonetos melosos do século passado – e mostrou desconhecer trabalhos semelhantes realizados também em Florianópolis por poetas e criadores mais experimentados, como Lindolfo Bell, entre outros.

Iniciativa importante para a divulgação, debate e popularização de poemas, as declamações como de terça-feira precisam ser repensadas pelos integrantes do Grupo Novo, para que, em vez de um "show" apenas simpático e esfuziante, os futuros recitais resolvam encarar e a conhecer a poesia como uma atividade prática, direta e envolvida realmente com as inquietações maiores do homem frente a seu tempo.

CONVITE PARA MISSA

A TURMA 1/77 DO CURSO DE DIREITO DA UFSC, ATRAVÉS DE SEU REPRESENTANTE, CONSTERNADOS COM O DESAPARECIMENTO DE SUA INESQUECÍVEL COLEGA E AMIGA GRAZIELA E DE SUA FILHA ROSANA, CONVIDA TODOS OS COLEGAS, DEMAIS ALUNOS DO CURSO DE DIREITO, PARENTES E AMIGOS À COMPARECEREM À MISSA QUE MANDARÁ CELEBRAR NO PRÓXIMO SÁBADO, DIA 13, ÀS 17:30 HORAS NA CAPELA DO COLÉGIO CORAÇÃO DE JESUS, NESTA CIDADE.

Ass.: BRAZILIO MACHADO FILHO
Representante da turma

1º FESTIVAL DA CERVEJA

A Escola de Samba Protegidos da Princesa promove nos dias 18, 19, 20 e 21 no Estádio da FAC o 1o. Festival da Cerveja.

Conjunto: Djalma. Apresentação das Misses Cacique de Ramos e Renascença do Rio de Janeiro. Preço do Caneco: Cr$ 30,00 com direito a ingresso.

Collares e Luz · Corretora de Câmbio e Valores Mobiliários Ltda.

CARTA PATENTE No. A-DF-75/118 – MEMBRO No. 10 DA BOLSA DE VALORES DE SANTA CATARINA – CGC 83 047 837/0001-13

O CAMINHO CERTO PARA SEU INVESTIMENTO

– COMPRA E VENDA DE AÇÕES EM BOLSA
– LETRAS DE CÂMBIO COM RENDA MENSAL E FINAL
– OBRIGAÇÕES DA ELETROBRÁS E CONTAS DE LUZ
– INCENTIVOS FISCAIS – D.L. 157 – D.L. 1.338
– LETRAS IMOBILIÁRIAS

* * * * *

PROCURE–NOS DIRETAMENTE OU ATRAVÉS DE NOSSOS AGENTES AUTORIZADOS

BLUMENAU: Rua XV de Novembro, 588 - fone: 22-1695
ITAJAÍ: Rua XV de Novembro, no. 155/159 - fone: 44-2580
RIO DO SUL: Rua Tuiuti, no. 25
TIMBÓ: Avenida Nereu Ramos, no. 923 - fone: 44-170
CRICIÚMA: Avenida Getúlio Vargas, no. 44 - 1o. andar - s/105
AGROLÂNDIA: Alameda Trombudo Alto, no. 580
BRUSQUE: Avenida Cônsul Carlos Renaux, no. 79 - 1o. andar

RUA FELIPE SCHMIDT, 27 – ED. DIAS VELHO – 4o. ANDAR – CJ. 403 – FONE: 22-0114 – CP - D/21 – TELEX 0482-134 END. TEL.: COLLARES

Acervo: Biblioteca Pública SC - Hemeroteca Digital Catarinense

Prefeitura paga abono dia 15

A Câmara Municipal aprovou projeto encaminhado pelo prefeito Esperidião Amin concedendo aos servidores, funcionários ativos e inativos, pensionistas e professores substitutos do município, abono de Natal no valor de Cr$ 200,00, sendo excluídos os contratados pela Legislação Trabalhista e os que possuam remuneração mensal superior a dois mil cruzeiros.

O pagamento será efetuado pela Secretaria de Finanças a partir do próximo dia 15.

Casan inaugura em julho seu maior reservatório

E promete dar à cidade 15 milhões e 350 mil de água

O maior reservatório de água de Florianópolis será inaugurado em julho do ano que vem, de acordo com um projeto da Casan, que aprovou ontem a construção do reservatório de Pasto do Gado, com capacidade para quatro milhões de litros de água.

O custo do projeto foi estimado em Cr$ 1.603.000,00 e é o sétimo a ser implantado no município. O primeiro reservatório foi construído em 1909 e está localizado atrás da Escola Industrial. Sua capacidade é de três milhões de litros de água.

15 MILHÕES DE LITROS PARA FLORIANÓPOLIS

Com a conclusão do reservatório de Pasto do Gado em meados de 76, a capacidade total dos sete reservatórios de água para o consumo da população da Capital sobe para 15 milhões e 350 mil litros.

Esta última obra havia sido contratada há alguns meses atrás, porém, por motivos técnicos sua realização foi adiada e finalmente o contrato anulado.

Florianópolis conta atualmente com os seguintes reservatórios: o R-O, localizado atrás da escola Industrial, construído em 1909 e com capacidade para 3 milhões de litros; o R-1, situado acima do primeiro e construído em 1949 e com dois milhões de litros; o R-2, na avenida Ivo Silveira, inaugurado em 1950, e com dois milhões de litros; o R-3, localizado em Itaguaçu, levantado em 1975 e com um milhão e setecentos mil litros; o R-5, situado na Agronômica, com setecentos e quinze mil litros; e o R-6, construído em 1975 na Trindade, com um milhão e novecentos e trinta e oito mil litros.

Ford, Welles e Hitchcock neste ciclo de cinema.

Quatro filmes clássicos.

Um ciclo clássico do cinema americano será desenvolvido na cidade, a partir de amanhã, na Faculdade de Educação, com sessões iniciadas as 20 horas. Apresentará quatro filmes, escolhidos de autores norte-americanos, que bem sintetizam o histórico momento da desenvoltura da arte cinematográfica.

Será exibido na sessão inicial da sexta-feira, o filme "Forte Apache", de John Ford; terça-feira, dia 16, terá exibição o filme "Suspeita", de Hitchcock; quarta-feira, será exibido "Cidadão Kane", de Orson Welles; dia 18, "Soberba", também de Orson Welles; e dia 19, será reprisado o filme "Cidadão Kane".

As sessões têm caráter exclusivamente cultural, sendo gratuito o ingresso. Para este ciclo de cinema especial, a Coordenação de Assuntos Culturais da Secretaria do Governo, promotora dos espetáculos, vale-se da colaboração da Fundação Guido Viaro, de Curitiba, que cedeu cópias de sua cinemateca particular.

Rim: sete médicos pesquisam para o primeiro transplante

Até o início de 77 os transplantes poderão ser realizados em SC. A previsão é do especialista Sérgio Francalacci.

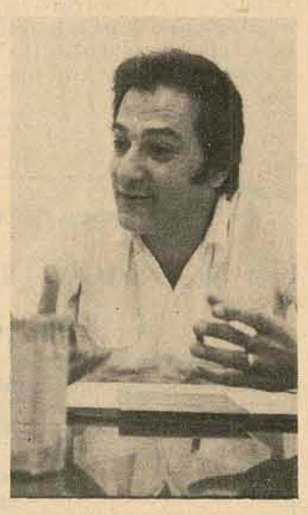

O primeiro transplante de órgão em Santa Catarina será de rim e deverá ser efetuado, no máximo, daqui há um ano. A informação é do médico Sergio Francalacci, do Hospital Celso Ramos, adiantando que uma equipe de três médicos já se encontra em condições para realizar uma parte da operação, bastando apenas que uma equipe de quatro cirurgiões estude uma série de experiências com um grupo de especialistas paulistas. Um rim precisa ser transplantado quando, em virtude de alguma infecção crônica, paralisou suas funções. Caso contrário, o enfermo deve ser submetido semanalmente a um tratamento de purificação do sangue – a diálise – durante anos seguidos. Por outro lado o resultado dos exames preliminares dos onze voluntários da Penitenciária que decidiram doar um rim para o patrulheiro Valmir Dias somente será conhecido nos próximos 15 dias.

JÁ SE FEZ TESTES COM CÃES

O primeiro transplante do Estado será realizado por duas equipes médicas. A primeira – de nefrologia – é composta por três médicos e tratará da medicação para evitar infecção e dará ao paciente remédios para evitar a rejeição do órgão transplantado.

Esta equipe, chefiada pelo médico Sérgio Francalacci, cuidará também da diálise ou tratamento que elimina as toxinas do sangue do enfermo enquanto ele estiver sendo operado.

A segunda equipe será constituída de quatro médicos – cirurgiões cuja atividade estará voltada especificamente para a retirada de um rim do doador e seu implante no enfermo.

De acordo com Sérgio Francalacci, a equipe de urologia, ou médicos cirurgiões, já efetuou pelo menos cinco experiências de transplante de rim em cães, obtendo sucesso em quatro delas. Nos próximos meses este grupo de médicos, chefiado por Léo Xavier, viajará para São Paulo onde trabalhará e estudará com uma equipe de cirurgiões especializada em transplante de rins.

AS CHANCES DA REJEIÇÃO

A grande preocupação dos médicos que realizam um transplante é evitar, seja por meio de exames prévios adequados ou medicação sofisticada, a rejeição do órgão implantado por um organismo. Para o chefe do setor médico do HCR, a possibilidade de rejeição será menor quando o doador for da mesma família que o receptor. Neste caso, esclareceu, as chances de sobrevivência do paciente operado é superior a 95 por cento. Quando o órgão é cedido por um estranho, ainda que as possibilidades de sucesso sejam muito grandes, a proporção reduz-se para 90 por cento, em média.

Com relação às condições de saúde da pessoa que decidiu doar um rim, disse Sérgio Francalacci que seu organismo continua funcionando normalmente com apenas um rim, podendo o doador desfrutar da mesma dieta alimentar e efetuar os movimentos e esforços físicos que fazia antes.

DOENÇA COMEÇA COM PEQUENA INFECÇÃO

A paralisação total da atividade dos rins de uma pessoa pode ser consequência de uma pequena infecção na garganta, a **nefrite**, ou então de uma infecção direta no rim, a **pielonefrite**. Ambas as enfermidades são facilmente curáveis quando detectadas no princípio, e a medicação adequada é barata e é encontrada facilmente em todas as farmácias. Os sintomas são febre, e inchação do estômago, no caso da primeira enfermidade, e inflamação da bexiga e certa ardência ao urinar quando uma pessoa, homem ou mulher, for acometida de pielonefrite.

De cada 100 pacientes do Hospital Celso Ramos, pelo menos 5 encontram-se enfermos dos rins.

RIM ARTIFICIAL É LIMITADO

O hospital CR é pioneiro no Estado na aplicação da diálise em doentes com os dois rins paralisados e completamente inativos. O estabelecimento, porém, dispõe de apenas uma dessas máquinas, que pode atender no máximo a três pessoas por semana. Os enfermos restantes são obrigados a submeter-se ao tratamento de purificação do sangue "poluído" por toxinas, por meio da diálise peritonial, que demora 48 horas e é muito desconfortável para os pacientes.

No caso de uma operação de transplante falhar, o paciente pode continuar submetendo-se ao rim artificial, da mesma forma que antes, desde que não lhe ocorra alguma infecção.

Ainda, conforme Sérgio Francalacci, o hospital receberá nos próximos meses cinco novos rins artificiais, no valor de 80 mil cruzeiros cada um, quando então a equipe de transplante começará de forma programada e com condições ótimas, os preparativos para a primeira operação deste tipo em SC. O transplante será realizado em, provavelmente, quatro horas, e seu custo é estimado entre 10 e 20 mil cruzeiros.

VALMIR DIAS AINDA ESPERA

Submetendo-se semanalmente à diálise há dois meses, quando diagnosticou-se que seus dois rins estavam praticamente paralisados devido a uma infecção, Valmir Dias continua aguardando o resultado dos exames que foram realizados do sangue, coração, rim e tórax dos dois primeiros presidiários do grupo de onze, que espontaneamente resolveram doar um rim para o patrulheiro enfermo.

"Esta é uma situação inédita", disse o médico chefe do Hospital Celso Ramos, referindo-se ao elevado número de candidatos a doadores que estão à disposição de Valmir Dias. Os primeiros exames, segundo informou, serão conhecidos daqui a quinze dias, e, se aprovados, os voluntários viajarão para São Paulo onde realizarão exames mais sofisticados.

O número de inscrição de Valmir na fila de transplantes em São Paulo é 520, mas como ele já dispõe de doadores poderá vir a ser operado logo.

A equipe médica que até o final do ano que vem fará o transplante de rim é composta pelos seguintes médicos: Léo Xavier, Jauro Collaço, Sérgio Porto, Reginaldo Pereira Oliveira, Sérgio Francalacci, Aurélio Araújo e Leopoldo Saldanha.

Estudante ganha viagem aos EUA

Escolhida num sorteio entre cerca de 200 alunos do Centro de Estudos Avançados – CEA, Regina Maria Rosa, do curso intermediário daquela escola, foi premiada com uma viagem de férias à Flórida, nos Estados Unidos, onde ficará hospedada na casa de uma família. Regina é também aluna da 2a. fase de Administração da Universidade Federal de Santa Catarina, e seu embarque está previsto para o dia 9 de janeiro, dentro do Programa de Intercâmbio Cultural, com retorno marcado para 12 de fevereiro.

Anualmente o CEA está realizando o sorteio de uma passagem de ida e volta aos Estados Unidos. Criado em Florianópolis há quatro anos, o Centro de Estudos Avançados iniciou suas atividades com 80 alunos.

Hoje conta com 800, matriculados nos cursos de inglês e alemão, tanto para adultos como para crianças, além de oferecer também cursos junto às empresas, com seu laboratório eletrônico volante.

O seu corpo docente é constituído de dez professores, graduados em universidades brasileiras e americanas. Todos os anos, um professor é enviado à Convenção Mundial de Inglês, que se realiza nos Estados Unidos. Segundo o diretor do curso, Vilfredo de Oliveira Schurmann, "é nossa pretensão trazer a convenção a Florianópolis, porque nela se discute o inglês em todos os seus aspectos".

As instalações do CEA são dotadas de sofisticadas técnicas de audio-visual, com especialização nas áreas de medicina, engenharia, computação comércio exterior, secretariado e outras áreas.

Martinho de Haro: 50 anos de arte.

Os cinquenta anos de atividade artística de Martinho d Haro estão sendo comemorados com uma coletiva de artistas catarinense que abriga, ainda, o lançamento nacional da arte ingênua de Loly Hosterno e a exposição especial de cerâmica do professor Franklin Cascaes, na obra "A Procissão do Senhor dos Passos", executada conforme a tradição do folclore ilhéu.

A mostra de desenho, pintura, gravura, cerâmica e escultura dos artistas plásticos de Santa Catarina, com um trabalho de Martinho de Maro, 25 de Loly Hosterno, as 156 peças da "Procissão" de Cascaes e de dois a cinco trabalhos de cada umdos 31 artistas convidados, encontra-se aberta a visitação pública, no horário das oito às 23 horas, diariamente, no salão do primeiro andar do Centro Comercial Aderbal RAmos da Silva (subida pela rampa), na rua Felipe Schmidt.

Oferecendo aquisições numa faixa de preços entre Cr$ 300,00 e Cr$ 30.000,00, que podem contar com os financiamentos, em até 24 meses, através a Besc Financeira, a exposição apresenta obras de Rodrigo de Haro, Vera Sabino, Hassis, Eli Heil, Meyer Filho, Moa, Luiz Henrique Schwanke, Vecchietti, Elke Hering Bell, Neusa Lorita Leite, Graziela Reis, Guido Hauer, Faya Gross, Silvia de Haro, Sueli Beduschi e outros.

Esta exposição, que deve se prolongar até o dia 30 do corrente, foi organizada pelo Studio A2 e conta com o patrocínio de O ESTADO e do Grupo Maguefa. Ao vernissage da noite de ontem compareceu numeroso e escolhido público que, inclusive com ampla aquisição já no momento da abertura da mostra, prestigiou o que, possivelmente, será um dos últimos acontecimentos artísticos do ano de 1975 em Florianópolis.

A exposição - com 31 artistas - permanecerá no ARS até o dia 30

A armação de madeira permanecerá "provisoriamente"

S. José quer crédito para nova ponte

A ponte sobre o Rio Araújo, da rua Josué di Bernardi, na divisa territorial de São José com Florianópolis, que caiu no último dia 23 de novembro em consequência das fortes chuvas, foi substituída quatro dias após por uma ponte provisória, de madeira, - que oferece condições precárias -, até que seja construída a definitiva. Mas as esperanças da população, de que não tarde a construção da nova ponte que dá acesso à Procasa, Barreiros, Jardim Atlântico, serão frustradas porque "isto ainda vai demorar um pouquinho".

Pelo menos, é o que afirma o secretário de Obras da prefeitura de São José, Antonio Machado, "uma vez que esta é uma obra que vai custar no mínimo 80 milhões de cruzeiros, e vamos precisar de um crédito especial, a câmara tem que aprovar, a prefeitura estudar as possibilidades financeiras, depois abrir concorrência. Além do mais, nesta época do ano geralmente o orçamento de qualquer prefeitura já está meio estourado".

Mas ele garante que a ponte provisória "dá passagem muito bem, são três vigas muito grossas de madeira, e ela oferece resistência para qualquer veículo". Os moradores, no entanto, estão preocupados com as constantes inundações nas redondezas, e dona Yolanda Scheaffer diz que já estão inclusive pensando em fazer um abaixo assinado "para que pelo menos tirem do meio do rio a ponte caída, porque ela deste jeito ajuda a inundar ainda mais quando chove, e a vizinhança é obrigada a andar dentro dágua".

O secretário tranquiliza afirmando que já está sendo providenciada a remoção da velha ponte, e que feito isto, "não haverá mais problemas de inundações, porque atualmente a ponte dentro do rio fica prejudicando a passagem da água. Também devido a esta ponte, que acabou desabando, é que ficava tudo alagado, uma vez que ela era muito baixinha e também impedia a passagem dágua. Mas a provisória foi feita num nível mais alto, e acredito que o problema ficará resolvido até a construção da outra.

A moradora Eny Werlich conta que "no dia em que a ponte desabou um carro veio direto e caiu dentro do rio, porque ainda não haviam colocado nenhum aviso. Ontem os próprios moradores colocaram montes de areia para bloquear a passagem e evitar que outros carros caiam também, "porque roubaram a madeira do cercado que a prefeitura havia colocado".

Acervo: Biblioteca Pública SC - Hemeroteca Digital Catarinense