

O TEMPO - Pressão atmosférica média: 1013,3 milibares. Temperatura média do dia: 24,9 graus com máximo na maior insolação de 30,8 graus e mínimo à noite de 16,6 graus (no planalto a média mínima será de 11,4 graus). Estado médio do céu: cumulus, stratus, cumulonimbus, de claro a meio encoberto. Estado médio do tempo: com pequenas instabilidades sobre as serras entre o litoral e o planalto, passando a bom. Nevoeiros noturnos nas margens de rios, serras e litoral. No litoral - tempo estável, passando a completamente bom. Previsão: A. Seixas Netto.

O ESTADO

Florianópolis - Domingo 07 de dezembro de 1975 - Ano. 61 - No. 18.228 - Edição de hoje 36 páginas - Cr\$ 3,00

FUNCIONAMENTO DOS SUPERMERCADOS - Fonte da Associação dos Supermercados informou que, em vista do feriado de amanhã, dia 8, os supermercados da capital terão seus horários de funcionamento alterados, sendo obedecido o mesmo horário dos domingos, abrindo às 7 horas e fechando às 12 horas.

Governo mantém metas do PND

As últimas decisões do CDE, embora possam provocar a desaceleração do crescimento econômico, não afastam o governo das suas metas. Para a Secretaria de Planejamento, há um excesso de pessimismo (Pág.5).



Biblioteca Pública é o sacrário da desatualização

Poucas são as obras modernas que a Biblioteca Pública do Estado dispõe em suas estantes. Talvez esta seja a razão do movimento mínimo que tem sido registrado ultimamente. Em média, somente 200 pessoas vão diariamente à Biblioteca e lá encontram apenas um acervo composto de obras antigas e desatualizadas (Pg.32).



Camelôs esperam ansiosos as vendas para este Natal

Os camelôs da Conselheiro Mafra têm um volume de vendas diárias que não passa dos Cr\$ 80,00. Agora eles esperam ansiosos o movimento de Natal para aumentar o seu comércio, que oferece os mais variados produtos ao público, desde agulhas até colares e naftalina. Para tanto, aumentaram os estoques de artigos (Pg.32).

sono tranquilo para Santa Catarina

O maior estoque de colchões, das melhores marcas nacionais, com 30% de desconto. PEDROSO - o maior revendedor de colchões - oferece agora, para hotéis, colégios, casas de praia e residências, os melhores colchões, para entrega imediata em qualquer quantidade.



Colchão Pedroso dupla face anatômico - luxuosíssimo sob medida. Bordado. O colchão que preserva os males da coluna. Indicado para todas as idades. Qualquer compra em 24 pagamentos. Aproveite agora e compre o seu colchão em

PEDROSO
MÓVEIS E TAPETES

Rua Santos Saraiva, 49
Fones: 44-1389 e 44-2517
Estreito - Florianópolis

Geisel quer definir já a reforma do Judiciário

Página 5.

Linha de ação do MDB em 76 será a mesma de 75

Página 3.

Só perde quem quer na guerra contra a gordura

Página 32.

Chapecó sofre com os prejuízos do granizo

Página 10.

Copa Brasil define hoje quem vai à finalíssima

Página 6.

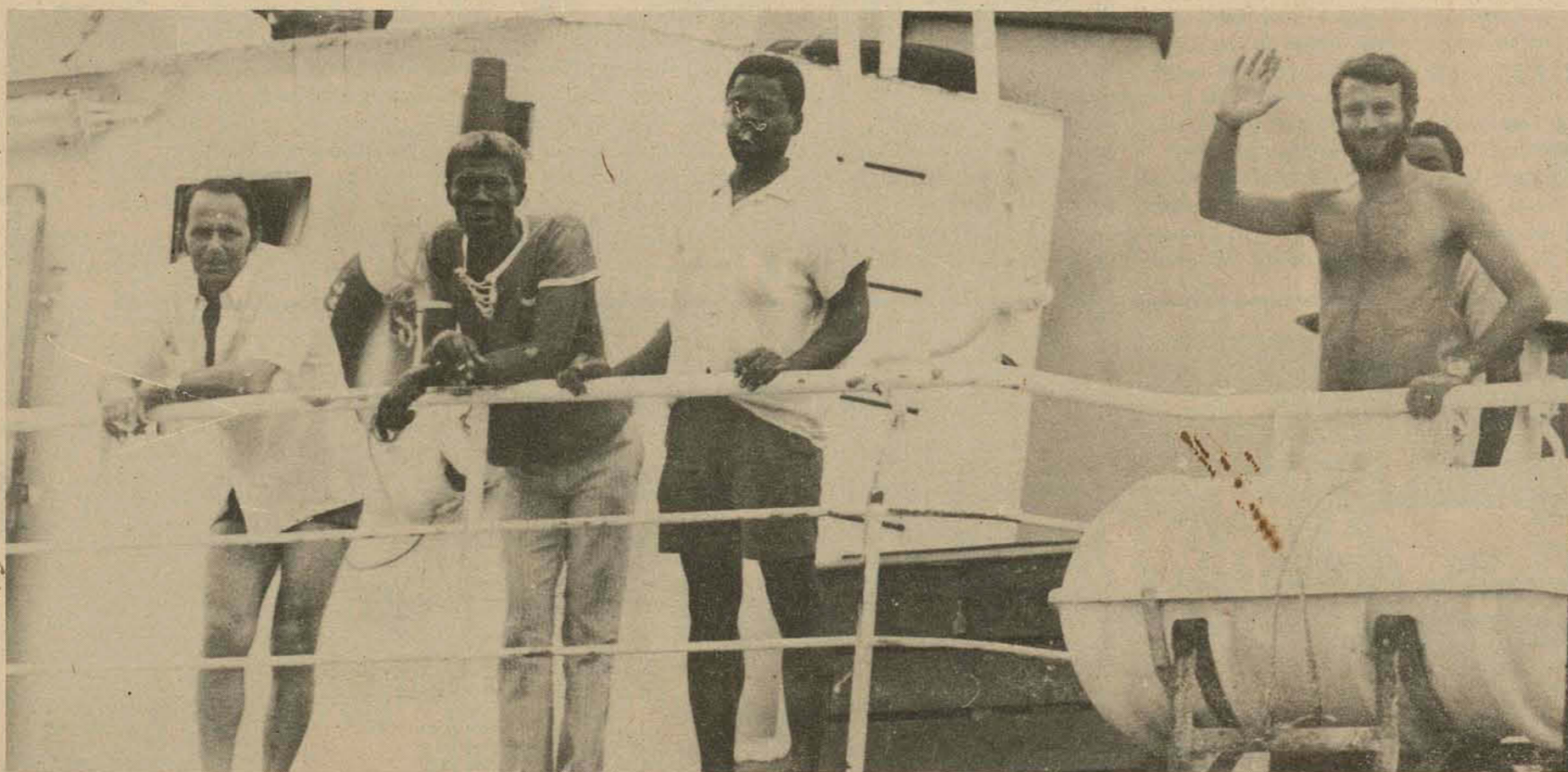

Refugiados de Angola ficam até recuperar sua barcaça

Os sete refugiados de Angola ficarão em Itajaí até que sua barcaça seja recuperada. Durante todo o dia de ontem eles permaneceram a bordo, mas hoje eles devem descer e conceder entrevista à imprensa. Dentro de dois dias eles prosseguem viagem até o Rio ou Santos. A marinha informou que eles pretendiam ficar em Itajaí. (Páginas 9).

Recrudescem as lutas nas ruas de Beirute

Página 2.

PROCURE SUAS AÇÕES

A Telesc está entregando as cautelas aos seus acionistas.

Procure à rua Victor Meirelles, 11.

Ministério das Comunicações
TELESC telecomunicações de santa catarina sa
Subsidiária da Teletbras

A violência e a morte voltam às ruas de Beirute

Algumas ruas centrais de Beirute foram fechadas por barricadas erguidas por esquerdistas e falangistas. A nova trégua durou apenas uma semana.

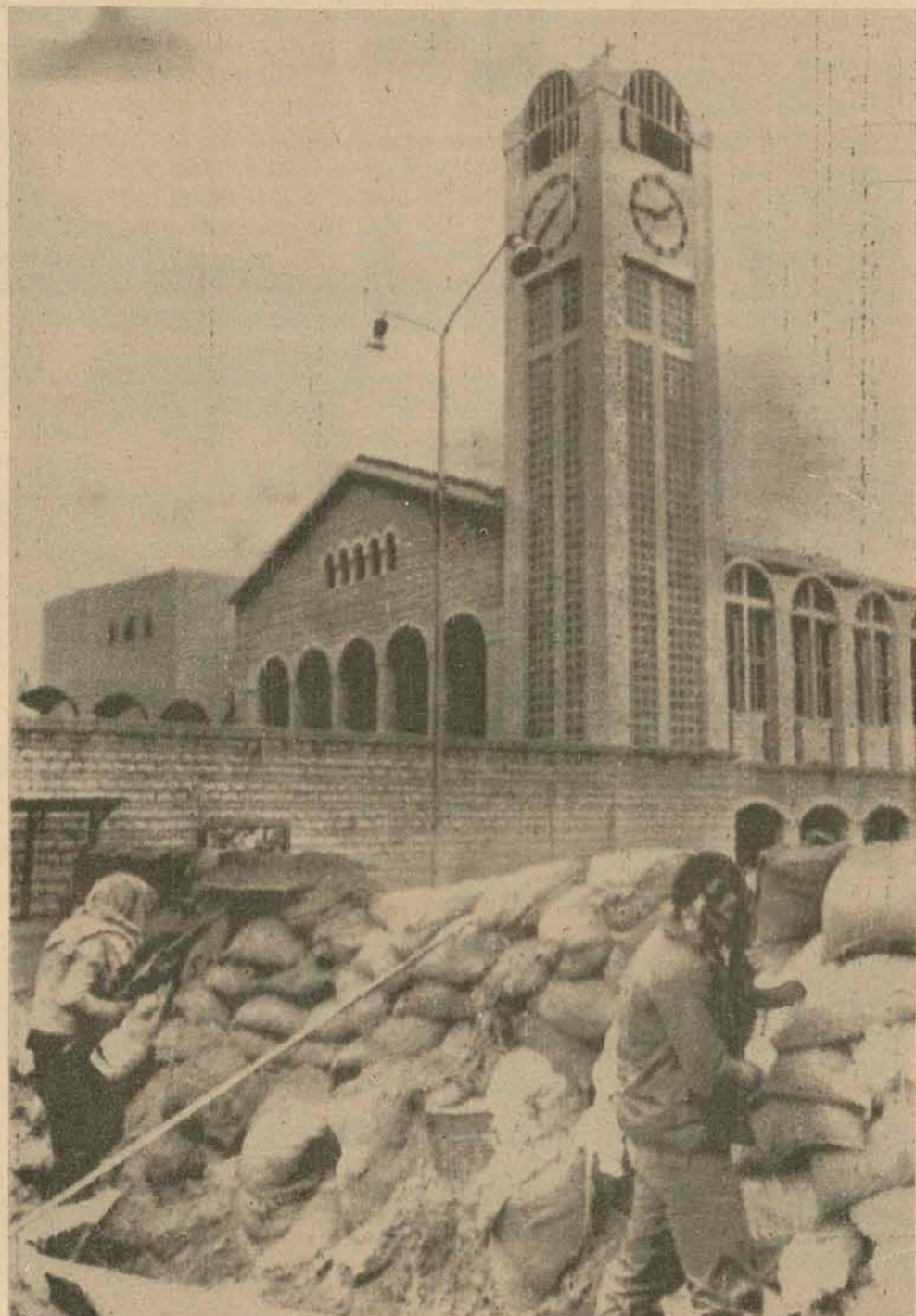

Beirute — Muçulmanos esquerdistas e cristãos direitistas renovaram ontem violentos combates de rua na capital libanesa, depois de mais ou menos uma semana de trégua na guerra civil pelo controle desse pequeno país árabe. Até agora, o número de vítimas da guerra já ultrapassa seis mil. Houve seis mortos ontem. No centro de Beirute, o trânsito foi fechado por milicianos esquerdistas, e no principal centro comercial houve intensos tiroteios de metralhadoras. Em várias ruas do centro e subúrbios foram erguidas barricadas, e em telhados e janelas de edifícios voltaram à atividade os franco-atiradores. Os bancos e escolas, além de várias lojas comerciais, estão fechados desde sexta-feira. O Conselho de Conciliação Nacional, integrado por dirigentes de ambas as partes em luta e por autoridades governamentais, voltou a reunir-se urgentemente ontem, mas pouco se espera que possa fazer para tentar pôr fim a essa guerra que já se arrasta por vários meses. Além do mais, os próprios chefes das milícias são os principais integrantes desse conselho.

Espanha: uma política liberal, "com cautela"

Madrid — O rei Juan Carlos I decidiu manter como primeiro-ministro Carlos Arias Navarro e outorgou-lhe novas faculdades para aplicar "com cautela" uma política liberal. A decisão destina-se aparentemente a aplacar os elementos conservadores que temem que o rei, de 37 anos, possa promover rápido demais a "liberalização" do sistema legado por Franco. Arias é considerado um conservador que favorece um distanciamento limitado da política de Franco e es-

pera-se que incorporará ministros mais jovens e um pouco mais liberais ao gabinete, que será nomeado na próxima semana, segundo se informa. Os 19 membros do governo, que foram designados por Franco, apresentaram suas renúncias a Arias, conforme divulgou o ministro de Informação Leon Herrera. Arias reunizou há uma semana com vontade de viajar, segundo fontes. Sua renúncia foi aceita por Juan Carlos, mas o rei, que lidera

a oposição de direita no seio do Conselho do Reino, pediu quarta-feira a Arias que reconsiderasse sua decisão. Como condição para permanecer, Arias exigiu a nova autoridade de equilibrar as forças da direita política dentro do parlamento espanhol. Fontes do governo informaram que Arias insistiu também na faculdade de ser ele e não o rei quem escolha o novo governo. Assim, o primeiro-ministro recebeu a autoridade sem precedente de criar e dissolver governos sem necessidade de aprova-

ção parlamentar. O anúncio formal dos amplos poderes que lhe foram conferidos será feito somente depois de conhecido o novo gabinete. O rei concordou antecipadamente em editar um decreto-lei que outorgue a Arias as novas faculdades, revelou alta fonte do governo. A decisão de recorrer a um decreto-lei impede que a medida se atrase já que não deve ser submetido ao parlamento. O decreto será aprovado em seguida assinados por Juan Carlos, para entrar em vigor.



A Sra. Marcos, Betty Ford e a filha Susan.

Ford nas Filipinas: a última etapa

Manila — O presidente dos Estados Unidos, Gerald Ford recebeu uma entusiástica acolhida em sua chegada procedente de Jacarta, em sua segunda visita a um aliado do Sudoeste Asiático em seu regresso da China: as Filipinas. Ford foi saudado no aeroporto pelo presidente Ferdinand E. Marcos e por milhares de pessoas que os aclamaram quando se dirigiram ao aeroporto presidencial onde os dois dirigentes iniciaram imediatamente uma rodada de conversações.

Ford e Marcos pensam reunir-se novamente hoje no iate de Marcos. Uma maravilhosa recepção de grandes amigos — escreveu Ford no livro de convidados do Palácio Malacanang do presidente, onde Ford, sua esposa e filha ficaram durante sua visita de 23 horas. Ford declarou no aeroporto:

"Acho muito importante que esta visita aos países do Pacífico termine aqui nas Filipinas, entre os mais próximos e antigos amigos asiáticos de meus pais".

ONU proíbe fabricação de armas de "destruição maciça"

Nações Unidas — A primeira comissão política da Assembléia Geral das Nações Unidas aprovou uma proposta soviética para um tratado internacional destinado a proibir o desenvolvimento de fabricação de novas armas de destruição maciça.

A votação foi de 99-1, com 15 abstenções. O único voto contrário foi o da Albânia. A maioria dos países capazes de fabricar esse tipo de armamento, incluindo os Estados Unidos, absteram-se, tornando reduzidas as probabilidades de que a proposta soviética seja efetivada. Sob o acordo proposto, todos os países, e em primeiro lugar as grandes potências, devem assinar um tratado para não desenvolver ou fabricar novas armas de destruição maciça "ou ajudar ou estimular alguma atividade nesse sentido". A minuta, no entanto, não indica quais armas serão incluídas, limitando-se a dizer que as mesmas serão "especificadas através de negociações".

Apesar de a adoção da resolução, o embaixador soviético Jacob Malik declarou à comissão que a humanidade está à beira de importantes descobertas científicas que poderiam ser usadas para produzir novas armas "monstruosas". Malik referiu-se a informações públicas sobre a possibilidade de desenvolvimento de explosivos utilizando um elemento mais pesado que o urânio, e as pesquisas sobre física sub-nuclear, que poderiam produzir bombas utilizando prótons ou neutrons. Muitos países ocidentais que apoiaram a resolução expressaram também sua preo-

cupação pela falta de uma cláusula a respeito da verificação e garantias contra violações. O documento afirma apenas que as queixas devem ser dirigidas ao Conselho de Segurança, no qual o veto poderia ser usado por qualquer dos seus cinco membros permanentes, incluindo a União Soviética.

Também prevê uma solicitação à Comissão de Desarmamento de Genebra que aprove o texto de tal acordo o mais rápido possível, e que apresente um relatório na Assembléia Geral do próximo ano.

Anualmente, Moscou apresenta uma proposta de desarmamento, que generosamente é aceita pela Assembléia. Mas nunca é posta em prática. A Comissão também aprovou outro projeto soviético, por 73-2 com 37 abstenções, a respeito de um tratado que proibiria todas as experiências com armas nucleares. A medida, amplamente elogiada pelos países não nucleares, proibiria suas experiências subterrâneas, complementando o tratado de proibição de provas na atmosfera, espaço e água, aprovado em 1963.

A China e a Albânia votaram contra. Entre as abstenções, incluíram-se a dos Estados Unidos, Grã-Bretanha, França, Índia e todos os países industrializados com potencial nuclear. Suas principais queixas foram que o tratado não estabelece uma verificação adequada; nem a participação da Comissão de Desarmamento de Genebra, tal como normalmente ocorre nas discussões técnicas.

Socialistas cristãos vêm perigo de crise na Venezuela

Caracas — O Partido Social-Cristão (Copeu), o principal da oposição, na Venezuela, afirmou que existe uma deterioração progressiva da situação econômica, que poderá alcançar características de crise, se não forem adotadas medidas imediatas.

Num extenso documento elaborado por uma equipe de técnicos a Copeu afirma que a análise de uma série de indicadores econômicos nacionais permitiu-lhe estabelecer a existência de uma deterioração progressiva da situação econômica, a qual, se não forem aplicadas as correções adequadas de forma imediata, poderá chegar a alcançar as características de crise. A análise foi dada pelos líderes maiores da Copeu numa reunião de imprensa no momento em que este país de 12 milhões de habitantes se mesclam diferentes opiniões sobre o orçamento que vigorará no próximo ano e os altos créditos públicos que solicitará ao governo para diversos projetos de envergadura. É evidente que a falta de uma política coerente em matéria de desenvolvimento não permitiu aproveitar produtivamente os grandes excedentes financeiros com que o país conta a partir de 1974, como consequência das decisões da política petrolífera afirma o documento.

A análise acrescenta "o desconhecimento por parte do setor privado dos objetivos a médio e longo prazo do governo e algumas medidas isoladas provocaram desconfiança entre investidores e comerciantes. A Copeu afirma que há ineficácia na política creditícia governamental por falta de planejamento e organização adequada dos organismos que devem executar esse programa. O documento afirma ainda que pode verificar-se a inexistência de uma política de preços e proteção ao consumidor que determinou que a população se viu gravemente afetada pela intensa inflação que atualmente abala o país.

O encontro entre Isabelita e Juan Bordaberry

Montevideu — Os presidentes da Argentina e do Uruguai, Isabel Peron e Juan M. Bordaberry, estarão reunidos na próxima quarta-feira durante três horas em território uruguayo, para inaugurar uma gigantesca ponte internacional sobre o rio Uruguai.

A presidente argentina será recebida por Bordaberry exatamente no meio da ponte que liga a cidade argentina de Colón à uruguia de Paysandú, a 380 quilômetros a noroeste de Montevideu, sobre o rio Uruguai. Os presidentes se encontrarão às 10 horas locais (mesmo horário de Brasília), e após as saudações e atos protocolares, cortarão a fita azul e branca, dando por inaugurada a obra. Em seguida, com suas comitivas irão à cidade de Paysandú, onde se entrevistarão os dois presidentes por meia hora e assinarão uma declaração conjunta.

Isabel de Peron voltará a seu país aproximadamente às 13 horas. Desde que assumiu o governo do Uruguai em 1972 Bordaberry já esteve reunido por três vezes com presidentes argentinos. Em maio de 1973 dialogou em Buenos Aires com Hector Campora quando este assumiu a presidência. Em novembro desse mesmo ano o extinto Juan D. Peron esteve em Montevideu e assinou, com Bordaberry, o histórico Tratado do Rio da Prata, que pôs fim a inúmeras controvérsias de limites marítimos entre os dois países. Posteriormente, em fevereiro do ano passado, Peron e Bordaberry voltaram a se reunir em Buenos Aires.

O encontro do mandatário uruguayo com Isabel de Peron tinha sido anunciado e adiado em várias oportunidades. Será realizado agora quando as relações entre os dois países "estão atravessando uma fase especialmente positiva", segundo declarou recentemente o chanceler uruguayo Juan Carlos Blanco. O encontro está cercado de todas as medidas de segurança, salientando-se que centenas de soldados uruguayos protegerão a zona.

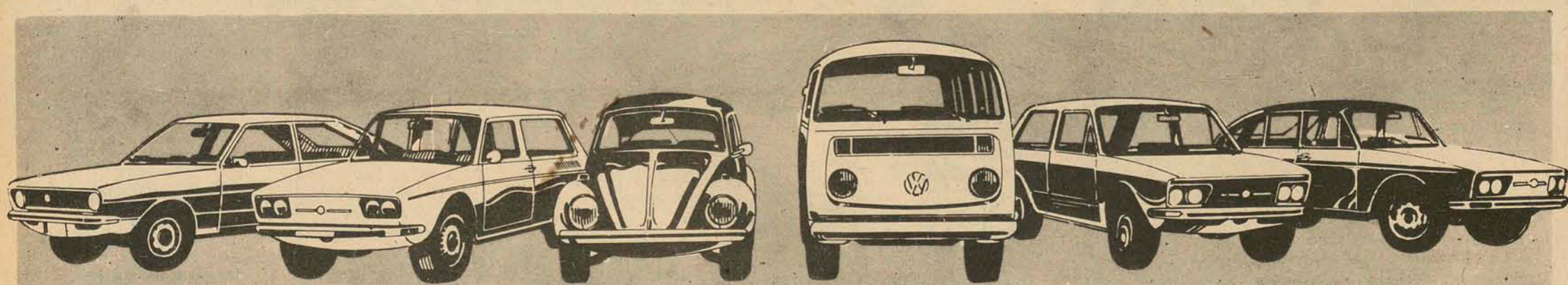

Consórcio Delta.

A maneira mais fácil e inteligente de chegar ao seu Volkswagen zero.

É exatamente o consórcio que você estava esperando. As vantagens do Consórcio Delta dizem tudo.

- 1º Consórcio Delta é o novo plano para você adquirir o seu Volkswagen zero Km. de qualquer tipo.
- 2º Consórcio Delta 60 meses sem juros: escolha o carro que quiser e você vai pagá-lo em até 60 meses, sem juros mesmo.
- 3º No Consórcio Delta você faz o preço do carro que escolher, isto é, poderá antecipar os pagamentos até sua totalidade, garantindo assim o preço do dia, sem reajuste posterior algum.
- 4º Qualquer carro usado vale como lance. A Delta paga o melhor preço pelo seu carro e você não fica a pé.
- 5º Só entrega o seu carro ao receber o novo. E a entrega é imediata.
- 6º Se você quiser, ainda sai com dinheiro no bolso. A Delta devolve até 50% do valor do carro, dado como lance, se o consorciado quiser, é claro. Carro novo e dinheiro no bolso só no Consórcio Delta.
- 7º Lance vencido é devolvido na hora, mas se quiser, ele poderá ficar no plano, acumulando vantagens para lances posteriores, automaticamente.



DELTA
Administradora de Consórcios S.C.
Rua Dr. João Colin, 2300
Joinville - Sta. Catarina

- 7º Você paga um carro, mas poderá escolher outro e com muitas vantagens. A DELTA FACILITA A DIFERENÇA.
- 8º O Consórcio Delta entrega no mínimo 2 carros por reunião. Um por sorteio e outro por lance.
- 9º Todos os veículos entregues pelo Consórcio Delta, tem total garantia em todo revendedor autorizado Volkswagen.
- 10º O Consórcio Delta foi criado especialmente para pessoas inteligentes. Como você.

As vantagens dizem tudo. O Consórcio Delta é a maneira mais fácil e inteligente de você chegar ao seu Volkswagen zero. Para sua maior comodidade, anote estes telefones: 3971, 3972 e 3973. E só ligar e um representante do Consórcio vai até sua casa ou ao seu escritório com imenso prazer, explicar tudo sobre o consórcio que você esperava.

Autorização do M.F. nº 10/201

CÂMBIO
EXPORTAÇÃO - IMPORTAÇÃO
R. DE QUEIROZ S.A.
Felipe Schmidt, 58 - conj. 306
Tel. 22-4870 e 22-5871
Florianópolis



Para o presidente do MDB, o partido revelou emadu recimento oposicionista, em 75, com um saldo político amplamente favorável.

Laguna: Ghisi pede franqueza sobre porto

O deputado Adhemar Ghisi voltou a falar da tribuna da Câmara Federal sobre o problema da implantação do porto pesqueiro da Laguna, cujas obras xontinua-paralisadas.

— O que desejamos neste discurso — disse — é transmitir a nossa profunda estra-

nheza ante as notícias desencontradas e conflitantes, que estamos a ouvir e a ler, sobre o andamento de tais obras. O assunto só poderia, como realmente está servindo — e com razão — para que o partido da oposição naquele Estado explore as formas, e procure dele reti-

rar todos os possíveis dividendos.

Justificou a existência de notícias desencontradas, reportando-se à comunicação feita no plenário da Assembleia Legislativa de Santa Catarina, em data de 3 de novembro, pelos deputados Octacílio Pedro Ramos e Miraci Deretti, de que o diretor geral do DNPVN os havia autorizado a dar a Santa Catarina a notícia da pretensão do governo federal de abandonar as obras já iniciadas no porto pesqueiro de Laguna e que o novo local seria Itajaí.

FALTA DE COMUNICAÇÃO

Adhemar Ghisi citou ainda declarações do deputado Epitácio Bittencourt, segundo as quais o porto pesqueiro de Laguna ainda permane-

ce incluído no programa do DNPVN apesar de ter sido retirado da pauta de prioridades.

O representante de Santa Catarina declarou estranhar "a pouca comunicação dos órgãos governamentais competentes ligados ao setor dos portos para com a representação política governista, que no Congresso Nacional não recebeu até esta data a palavra definitiva sobre as obras que estamos aludindo".

E acrescentou: E não se diga que não tivemos a perseverança de pedir, de reclamar, de conhecer, de estimular, enfim, de promover o grande empreendimento, com vistas ao bem e ao progresso de uma grande e importante região do Sul

brasileiro". Durante seu pronunciamento o representante de Santa Catarina leu cópia do telex que expediu ao diretor geral do Departamento Nacional de Portos e Vias Navegáveis, engenheiro Oskar Arno Markus, indagando-o a respeito dos planos governamentais acerca do prosseguimento das obras do porto pesqueiro de Laguna.

E finalizou manifestando a sua confiança e fé nas autoridades, bem como reivindicando o prosseguimento das obras, "em cumprimento aos compromissos assumidos pelo governo federal com o povo de Santa Catarina e em obediência às conclusões de natureza técnico-sócio-econômica a que chegaram os especialistas".

Dejandir: MDB não esgotou o seu poder de fogo

"O MDB tem um arsenal cheio, e pode dar-se ao luxo de não poupar munição". Essa foi a reação do presidente do MDB, deputado Dejandir Dalpasquale, ao tomar conhecimento das declarações do vice-líder arenista Gentil Ballani, segundo as quais a Oposição em Santa Catarina já teria praticamente gasto a sua munição eleitoral, antes de chegar o momento exato para o confronto político nas praças públicas, com vistas ao pleito de 15 de novembro do próximo ano.

"O MDB não ficou sem argumentos", disse Dejandir, "e o fato de termos acelerado os debates ao longo do ano legislativo é fruto de uma evolução política e de um amadurecimento da nossa bancada, em termos de exercício da Oposição".

O presidente emedebista considerou 1975 "um ano altamente positivo para a Oposição", explicando: "Foi positivo em termos de composição partidária, na organização de diretórios municipais em 180 municípios, com possibilidades de chegarmos a 190 nos próximos dias; e positivo em termos de debate, já que o MDB soube aproveitar adequadamente os temas e os problemas que foram os mais momentosos, quer em relação aos interesses de regiões, do Estado e mesmo do País".

— Acho que o MDB neste período cumpriu perfeitamente a sua missão. Apesar da pouca divulgação que nos suas posições recebem, verificamos que os catarinenses estão satisfeitos com o nosso trabalho. E devemos levar em conta que 1975 foi um ano de adaptação para a maioria dos deputados novos, devendo as atividades serem ainda mais intensas e produtivas a partir do próximo ano.

MESMOS TEMAS

Ressaltando que a vida político-administrativa está em constante evolução e, por isso, sempre aparecem circunstâncias e fatos novos, o deputado Dejandir Dalpasquale afirmou que o MDB se aproveitará de novos temas, sempre que forem relevantes e atuais, mas que a mensagem do partido no próximo ano será basicamente a mesma.

— Será a mesma mensagem porque, apesar de todo o nosso esforço, ainda não foram satisfeitas as metas até aqui perseguidas pelo MDB e que se mostraram do maior interesse pública. O MDB não pode, por exemplo, deixar de lado a luta pela redemocratização, com a revogação do AI-5, decreto 477, restauração do "habeas-corpus", restabeleci-

mento de eleições diretas em todos os planos, melhor distribuição de renda, justa remuneração do trabalho, porque são, todos anseios da Nação que não foram ainda atendidos, ou que aguardam soluções.

ELEIÇÕES

O presidente do MDB adiantou que pelos fatos contatos mantidos até o momento com as bases partidárias, a direção regional tem observado que há grande facilidade de encontrar candidatos a prefeito e vereador, para o próximo ano. Ele acredita que a maior motivação, agora, é resultado do próprio trabalho do partido, desenvolvido ao longo da campanha passada e que sensibilizou praticamente a todas as classes e camadas.

— Com essa motivação, o MDB não tem encontrado dificuldade alguma para es-

colher os seus candidatos — frisou — e esse processo seletivo se realiza normalmente, sem transtornos. Há, já, uma movimentação muito grande em quase todos os municípios. Estamos preocupados em encontrar candidatos honestos, fiéis ao partido e aos princípios que espousamos, e que no desempenho do mandato, tanto executivo quanto legislativo, possam prestar eficiente serviço à causa pública.

"Já estamos, através de nossos atuais prefeitos", acrescentou Dejandir, "mostrando que temos capacidade para o Governo. Esse é realmente um dos grandes veículos que temos para nos conduzir às vitórias futuras: as administrações bem sucedidas de nossos prefeitos. Em boas administrações, estamos a revelar a nossa inegável condição para o Governo".

SÓ PARA ACIONISTAS DO BAMERINDUS

A partir do dia 11 de janeiro de 1976, estaremos pagando, mediante crédito em conta corrente, na forma de cheque e através de nossas Agências, o dividendo relativo ao segundo semestre de 1975.

1 De acordo com a legislação vigente, poderão os Senhores Acionistas, pessoas físicas, optar pela tributação do imposto de renda, exclusivamente na fonte, à taxa de 15% nas sociedades de capital aberto e 25% nas demais empresas.

2 Os interessados deverão comunicar por carta à BAMERINDUS S/A — ADMINISTRAÇÃO E SERVIÇOS, em Curitiba, Rua Marechal Deodoro nº 314 — 11º andar, até o dia 15 do corrente, a modalidade de tributação escolhida.

3 Somente serão considerados para efeito de pagamento de dividendos, os termos de transferência que nos forem entregues pelas sociedades corretoras até o dia 15 de dezembro de 1975, seja qual for a data de sua negociação em Bolsa.

4 A partir do dia 15 de dezembro de 1975, os processos de transferência de ações serão acolhidos exclusivamente sob a forma de "ex-dividendos".

5 Nestas condições, fazem jus aos dividendos relativos ao semestre em curso, os acionistas inscritos em nossos registros até o dia 15 de dezembro de 1975.

Curitiba, 10 de Dezembro de 1975
TOMAZ EDISON DE ANDRADE VIEIRA
Diretor - Presidente
Empresas de "capital aberto" da
REDE NACIONAL BAMERINDUS
Banco Bamerindus do Brasil — Sociedade Anônima
Banco Bamerindus de Investimento S.A.
Bamerindus S.A. Financiamento, Crédito e Investimento
Bamerindus S.A. Crédito Imobiliário
Bamerindus S.A. Distribuidora de Títulos e Valores Mobiliários
Bamerindus S.A. Administração e Serviços

SÓ PARA AQUELES QUE SABEM APRECIAR UMA OBRA DE ARTE

No interior da mais avançada indústria relojoeira da atualidade, vive a tradicional artesanaria suíça.

Há quem sabe resguardá-la.

Há quem sabe reconhecê-la.

Universal Geneve.

Se o escolhe, não esqueça de incluí-lo em seu testamento.

UNIVERSAL GENEVE

OBRAS DE ARTE PARA MEDIR O TEMPO

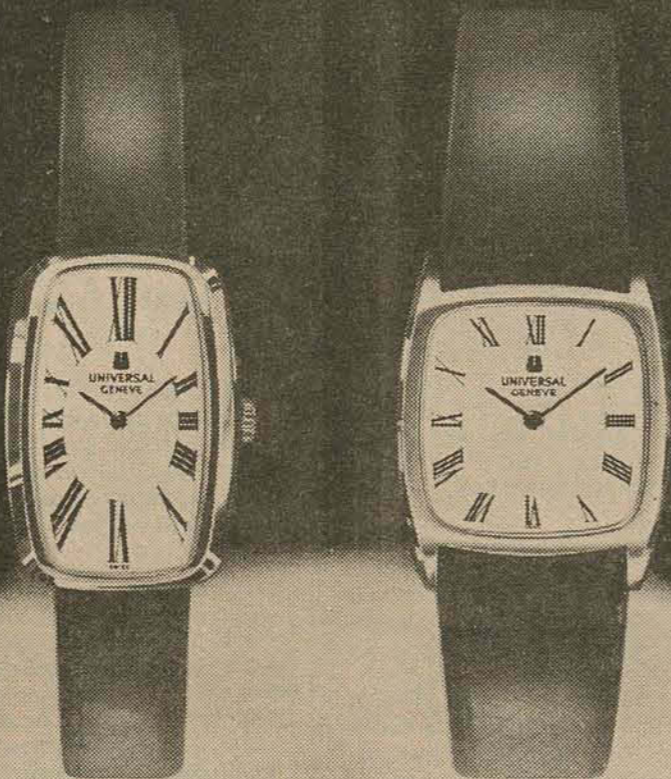

Centrais Elétricas do Sul do Brasil S.A. ELETROSUL

Subsidiária da ELETROBRÁS

SELEÇÃO PÚBLICA

1. RELAÇÃO DOS CANDIDATOS CLASSIFICADOS OPERAÇÕES FINANCEIRAS

F011,562	C010,348	P010,272
F010,504	P010,181	C010,021

MERCADO FINANCEIRO

C020,414	C020,284	P020,363
----------	----------	----------

ANÁLISE, PLANO E CONTROLE FINANCEIRO

F030,172	P030,315	C030,246
P030,362	P030,232	F031,102

AUDITORIA

F040,340	P040,275	P040,004
P040,185	C040,147	

ADMINISTRAÇÃO

C070,399	F071,445	F071,632
F071,504	C070,388	C070,049
F071,634	P070,077	C070,469
C070,394		

ASSISTENTE CONTABIL FINANCEIRO

P110,288	F110,508	F111,493
F110,184	F111,712	
C110,128	P110,329	

ASSISTENTE ADMINISTRATIVO

C120,330	F121,683	P120,060
C120,112	F121,614	P120,343
C120,449	P120,309	P120,233
F121,187	P120,274	F120,045
F120,028	P120,261	F121,655
F120,542	C120,339	

AUXILIAR CONTABIL FINANCEIRO

F130,742	F131,125	F130,287
F130,367	F130,663	F131,106
P130,042	P130,326	F130,415
C130,397	P130,182	F131,449
F130,229	P130,081	P130,200
P130,389	P130,383	F131,088
C130,387	F130,493	P130,306
C130,357	F131,266	P130,229
P130,386	P130,130	P130,263
P130,148	P130,297	

AUXILIAR ADMINISTRATIVO

C140,310	F141,374	F141,693
C140,027	F140,046	F141,188
C140,470	F140,789	F140,064
C140,217	F141,061	F141,694
C140,235	F140,487	F140,121
C140,421	F140,506	F140,239
C140,473	F141,442	F140,647
C140,085	F140,913	F140,569
C140,116	F140,971	P140,026
C140,009	F140,942	P140,022
C140,412	F140,372	P140,223
C140,489	F141,038	P140,322
C140,032	F140,096	P140,387
F141,439	F141,112	P140,160
F141,095	F140,952	P140,337

SECRETARIA

F151,365	F151,441	F150,082
F150,683	F151,477	F150,125
F150,680	F151,341	F151,206
F151,648	F150,996	P150,124
F150,883	F151,070	F151,303
P150,196	F150,894	P150,367
C150,001	F151,617	P150,284
F150,603	P150,324	P150,153
F150,302	F151,647	F150,632
P150,033	F150,276	P150,370
C150,105	F151,185	F150,722
P150,366	F150,047	F151,629
F150,517	F151,391	F150,771
F150,618	F151,332	F150,401
C150,273	F150,862	C150,214
F150,092	F151,364	

RELAÇÃO DOS CANDIDATOS RECLASSIFICADOS PARA OCUPAR CARGOS DA CARREIRA ECONÔMICA-FINANCEIRA:

ASSISTENTE CONTÁBIL FINANCEIRO

C010,041	P010,253	P060,080
P010,193	P060,132	C060,058

AUXILIAR CONTABIL FINANCEIRO

P010,290	P110,053	P110,221
C110,110	C110,061	F110,453
F111,318	P110,211	F110,269
P110,344	C110,486	C110,416
C110,270	F110,584	

Os candidatos acima serão convocados oportunamente através de telegrama. Os que excederem o número de vagas previstas, ficarão cadastrados durante um período de um ano, visando o seu eventual aproveitamento. As candidatas classificadas ao Cargo de Secretaria, deverão comparecer nas cidades onde se inscreveram, munidas de cartão de inscrição e documentação.

Endereços:

- Curitiba — Praça Osório, 400 - 3o. andar Setor de Pessoal
- Florianópolis — Rua Tenente Silveira, 35 - 6o. andar Edifício Apolo
- Porto Alegre — Praça XV de Novembro, 16 - 9o. andar Setor de Pessoal

O ESTADO

Diretor: José Matusalém Comelli
Diretor Comercial: Osmar Antônio Schlindwein

Editor Chefe: Sérgio da Costa Ramos
Editores: Luiz Henrique Tancredo/Sérgio Lopes

O Papel da Imprensa

Prosa de Domingo

Foi em 1943 que o professor Joseph Banks Rhine, lançando-se ao estudo da fenomenologia supranormal, concebeu e ordenou a moderna Parapsicologia, pretendendo oferecer novas luzes às pesquisas já antes realizadas pelo sábio francês Charles Richet, criador da Metapsíquica.

O que então se tentava era encontrar melhor explicação científica para os fenômenos vulgarizados pelo Espiritismo, invalidando, se possível, qualquer base científica aos fatos classificados como básicos na positividade da imortalidade da alma, tal como a preconizavam os espíritas.

Não eram poucos, já àquela época, os homens de ciência que se pronunciavam favoravelmente acerca da "hipótese" espírita, como fundamento duma fenomenologia supranormal, e duma filosofia espiritualista. Nessa relação se encontravam vultos do porte mental dum William Crookes, autor dum tratado clássico de análises químicas, bem como de preciosos trabalhos sobre Astronomia e descobridor do quarto estado da matéria. Era membro da Sociedade Real de Londres. De William Crookes foi a réplica incisiva oposta a antagonistas: "Eu não disse que os fenômenos espírita são possíveis; o que disse e reafirmo é que são verdadeiros".

Mas, para citar somente mais um da longa lista de sábios pesquisadores que confirmaram a realidade do fenômeno espírita, lembremos Cesar Lombroso, cuja contribuição às conquistas da ciência foi imensa, especialmente nos setores da Frenologia, da Antropologia Criminal, da Psicologia e da Sociologia. A Real Academia de Medicina da Itália até hoje mantém a concessão que do Prêmio Lombroso, feita à sua memória.

Escreveu ele, num pronunciamento que lhe foi pedido a respeito dos fenômenos espírita: "Estou muito envergonhado de desastoso por haver combatido com tanta persistência a possibilidade dos fatos espírita. Tais fatos existem e eu deles me orgulho de ser escravo".

O professor Joseph Banks Rhine chama supranormais aos fenômenos que incluem os fatos tipicamente "espírita". Nas suas primeiras publicações havia ensinado críticas contra a interpretação kardequiana. Todavia, logo se a Iterou esse panorama: Rhine, no seu livro "New World of the Mind", já censurava o materialismo cego, para admitir "uma realidade que domina todo o universo em toda a sua importância" e - dizia então - "não há outro recurso senão chamar a essa realidade espírito humano".

Finalmente, ainda combatido por muitos, vibrou o golpe de misericórdia contra o materialismo: "Muitos fatos" - escreveu ele no seu livro "The Reach of the Mind" - "Muitos fatos não parecem explicáveis senão por presença de um agente desencarnado. A intenção manifestada através do efeito provocado é tão própria duma pessoa defunta que não saberíamos razoavelmente atribuir-lhe outra origem. Casos dessa natureza fazem pensar num agente pessoal dum gênero que não pertence verossimilhanteramente a nenhum indivíduo vivo".

Já Charles Richet tivera de retificar afirmações anteriores, quando, prestes a morrer, e depois da publicação do seu livro "A Grande Esperança", que incluía o resultado de suas mais recentes pesquisas, - escrevia a Bozzano que nem tudo era simples metapsíquica: o Espiritismo é uma verdade; "este vai e que vous avez supposé"...

Resta-nos, diante de tudo isso, aguardar que também a Parapsicologia, mercê da continuação de pesquisas honestamente orientadas, sem interesses subalternos e sem preconceitos, - mas apenas votada a desvendar maiores esperanças para o homem mortal, chegue a conclusões mais gratas ao esforço moral e espiritual que os homens aplicam na marcha que o destino lhes impõe e que terá compensações na própria consciência da imortalidade da alma.

De resto, meritório será sempre o ato que edifica e fortalece, enquanto desuma é a tarefa dos que, ao invés de iluminar caminhos, procuram apagar a lâmpada do peregrino...

Incompreendido papel o dos jornais de nossos dias. Dias que transformaram em velhas tralhas inservíveis o liberalismo político e o humanismo filosófico, trocados pela tecnocracia de gabinete ou pela política de vaudeville, em que adestrados atores representam um repetitivo espetáculo, pobre de imaginação e de coreografia.

Instalou-se nos homens uma trágica intolerância para a crítica, que não se confunde jamais com o agravo quando brota da generosidade dos que a esculpem com o buril da boa fé. O compromisso dos jornais e dos jornalistas é com a informação produto acabado que oferecem à opinião pública com a recomendável honestidade e isenção, corolários componentes da verdade.

O universo de absoluta compressão a que se vêem confinados os jornais de hoje encontram vertentes perfeitamente identificadas no momento institucional brasileiro, em que os homens, os partidos e as instituições se divi-

diram em dois gomos maniqueístas, embora metades da mesma laranja.

Esse rígido e exacerbado dualismo, que conduz aos alçapões do inferno, ou abre os sésamos do paraíso, renega a imprensa que faz da isenção o seu mais valioso atributo. E necessariamente não tomamos aqui o termo "isenção" na sua semântica estrita de "neutralidade" - pois jornalismo também é opinião - mas no seu significado mais nobre, de "independência de caráter" e de "abnegação".

É perfeitamente lícito aos jornais adotarem uma linha editorial cujo pêndulo se incline à causas legítimas, a princípios éticos e partidários que em nada tendem à subalternidade. Torna-se relevante lembrar aqui o procedimento da imprensa norte-americana, como sempre muito pragmática e objetiva. Em plena campanha eleitoral, ela não se esquivava de aderir formalmente ao seu candidato, ou a sua linha partidária, mas nem por isso prejudica a

necessária equidistância noticiosa.

Na verdade, o leitor quer ter surpresas no conteúdo do seu jornal. E no cotidiano circuito de inter-relacionamento com o leitor, deve haver sempre uma margem de novidade. Comprar um jornal, sabendo a priori sua posição sobre um acontecimento, furta completamente ao leitor a dose de curiosidade necessária para que ele o continue procurando e acreditando.

Dias difíceis vivem os jornais. Dizer-se que qualquer dos gomos da laranja nacional ou regional é saboroso ou desenhado equivale a candidatar-se à execução do engajamento submisso ou à suspeita da rebeldia contestatória.

Mas, do alto dos 60 anos de nossas tradições, estamos sinceramente persuadidos de que um jornal alheio a um entendimento superior de sua funções, jamais será um jornal.

Será, no máximo, apenas um catálogo de notícias.

Informação geral

Os cortes de luz

A insistência com que vêm se repetindo os cortes no fornecimento de energia elétrica têm provocado justas reclamações da população quanto ao desempenho do setor local da Celesc.

Antes de se acrescentar qualquer novo juízo sobre o problema, cumpre deixar o registro de que a deficiência não é de agora e que a mesma vinha se registrando desde a administração anterior. Isto, no entanto, não justifica que os cortes venham se repetindo com a mesma regularidade na atual administração.

É claro que a Celesc não provoca os cortes de energia pelo simples prazer de deixar a cidade às escuras. Se a ciência ainda não conseguiu verdadeiramente descobrir o que seja a energia elétrica, é pouco provável que os técnicos da nossa concessionária o façam. No entanto, também não é de se admitir que o problema exista como que por encanto, sem ter sido ocasionado por deficiências que a boa técnica ensina a sanar ou a prevenir.

O que realmente é criticável na ação da Celesc é a repetição do problema e, em certas ocasiões, as longas horas de espera pelo restabelecimento do fornecimento de energia. Já aconteceu, há tempos, que o usuário telefonava para a empresa reclamando do corte e pedindo providências e, em resposta, tinha a informação que a via-tura de plantão (isto é, a única via-tura de plantão) estava fora. Não se podia admitir, na época, que uma corporação do porte da Celesc não dispusesse de mais de uma via-tura para atender aos serviços de emergência de uma cidade de mais de 150 mil usuários.

Vale a pena confiar, porém, que as providências necessárias sejam tomadas para que o problema seja evitado ou reduzido ao mínimo aceitável. As observações aqui feitas não têm o propósito de reclamar por reclamar. Elas consistem, acima de tudo, numa forma de contribuição através da crítica construtiva e com esse sentido devem ser recebidas por quem delas se faz alvo.

A Celesc é de um zelo implacável no recolhimento das tarifas que lhe são devidas pelos usuários. Estes, por sua vez, têm em contrapartida o direito de reclamar quando sentem que não estão sendo bem atendidos.

Opção

É bastante provável que o professor Fernando Marcondes de Mattos não venha a aceitar sua recondução ao cargo de Diretor da Eletrosul, trocando sua condição de empresário do setor público pela de empresário privado: passaria a se dedicar integralmente à sua indústria de plásticos instalada em Biguaçu, a Emplac, que por sinal vai indo de vento em popa, com um invejável faturamento.

Expectativa

Caso o Deputado Antônio Pichetti não venha realmente a permanecer na liderança do Governo no próximo ano (ele próprio manifestou-se favorável ao sistema de rodízio), um nome já começa a despontar como provável ocupante do cargo: o Deputado Nelson Pedrini, a quem coube este ano relatar os mais importantes projetos do Executivo na Assembléia.

Zeni fica

Não é absolutamente verdadeiro que o Secretário do Governo, Sr. Albino Zeni, esteja com um pé dentro do Tribunal de Conta.

Poderá acontecer que, a longo prazo, isso venha a ocorrer, já que o Sr. Albino Zeni há bastante tempo pensa em vestir a toga, tendo sido, inclusive, convidado pelo ex-Governador Colombo Salles para aquela função. Mas infelizmente o Sr. Colombo Salles deixou o Governo sem tê-lo nomeado.

Agora, não há vagas.

Recuperação

O Chefe do Cerimonial do Palácio do Governo, Major Carlos Alberto Gomes, encontrava-se ontem sensivelmente mais disposto, depois da estafa que o acometeu na tarde de quinta-feira.

Lazinho

O Senador Evelásio Vieira movimentava-se com bastante desenvoltura, demonstrando uma cordialidade fora do comum com membros do Governo e políticos da Arena, nos atos oficiais que marcaram ontem a presença da Comissão do Senado em Florianópolis.

Pode ser que ele, agora, esteja querendo conquistar os votos dos adversários.

Crescimento econômico

A assessoria econômica do Governo encarregada de fazer o levantamento sobre o crescimento da economia esta-

dual no exercício de 1975 deverá levar ainda algumas semanas para terminar o seu trabalho.

É que estão faltando alguns indicadores, cuja apuração só poderá ser completada com os resultados de dezembro, e sem eles os técnicos encarregados do assunto não desejam apresentar dados conclusivos, mesmo porque não acham correto trabalhar por estimativa numa tarefa de ta natureza.

Em síntese: querem apresentar um trabalho realista, sem engodo e sem fantasia.

Formação de líderes

O ex-diretor da Escola Superior de Guerra, General R-1 João Bina Machado, declarou no IV Encontro Nacional de Moral e Civismo, realizado em Porto Alegre, que o objetivo das cadeiras de oral e Civismo e Estudos de Problemas Brasileiros é a formação de líderes nacionais.

O General disse isso porque não conhece alguns professores dessas matérias que andam por aí.

Desidratação

Já faz alguns meses que nenhuma nova doença volta à moda. Mas ninguém perde por esperar: a desidratação ataca novamente.

Têxteis

Os industriais do ramo têxtil em expectativa: na próxima semana uma delegação têxtil brasileira viaja para a Europa a fim de dialogar com representantes do Mercado Comum Europeu sobre as perspectivas do setor, dentro das normas do Acordo Internacional de Têxteis.

Espera-se melhores condições para aumentar nossas exportações.

Plano de Siderurgia

Já deveria estar concluído o Plano Mestre de Siderurgia, que dará as diretrizes gerais para o desenvolvimento da indústria siderúrgica nacional, através da instalação de novas fábricas do ramo e da ampliação das existentes.

Santa Catarina tem o mais alto interesse nesse Plano.

Candidatura

O deputado Waldir Buzatto anuncia para hoje, em Urussanga, o lançamento de sua candidatura à vice-governança do Estado para 78.

O seu companheiro de chapa é desconhecido.

Excedentes

Na opinião de técnicos educacionais, não há excedentes no ensino superior em Santa Catarina porque o ingresso nas universidades ocorre através de um sistema de classificação e não por reprovação. Esta opinião coaduna-se com a do Mec.

Esse ponto de vista baseia-se no princípio de que ocorre apenas uma distorção entre a demanda e oferta de candidatos e vagas e que haveria excedentes se as universidades dispusessem de vagas que não poderiam ser preenchidas por incapacidade dos vestibulandos.

Em face dessa observação, os que deixam de estudar por falta de vagas passam a ser denominados de "excedentes da demanda e oferta".

Formação de executivos

Está em estudos nas entidades universitárias oficiais e privadas a instituição de novos cursos de Direção de Negócios que, como o Programa Nacional de Treinamento de Executivos (PNTE) tem como objetivo principal estabelecer condições para a elevação do nível de conhecimento dos empresários e dirigentes de empresas.

Aberto a graduados em curso superior, os currículos, em nível de mestrado, incluirão disciplinas como Mercado Logia, Finanças, Administração da Produção, SIG (Pesquisa Operacional) e Recursos Humanos.

Gangorra

A posição do Deputado Laerte Vieira na liderança do MDB na Câmara está com uma gangorra: ora sobe, ora desce.

O Deputado Tancredo Neves, lançado para sucedê-lo na liderança em 1976, não aceitou. O mesmo aconteceu com o Deputado Aldo Fagundes. Já o nome do Deputado Israel Dias Novais não teve receptividade.

No entanto, o Sr. Laerte Vieira sofre uma oposição cerrada dos parlamentares do grupo "autêntico", que somam cerca de 60 numa bancada de 170 parlamentares.

Pelo sim, pelo não, pode ser até que o Sr. Laerte Vieira permaneça na liderança, por exclusão dos demais.

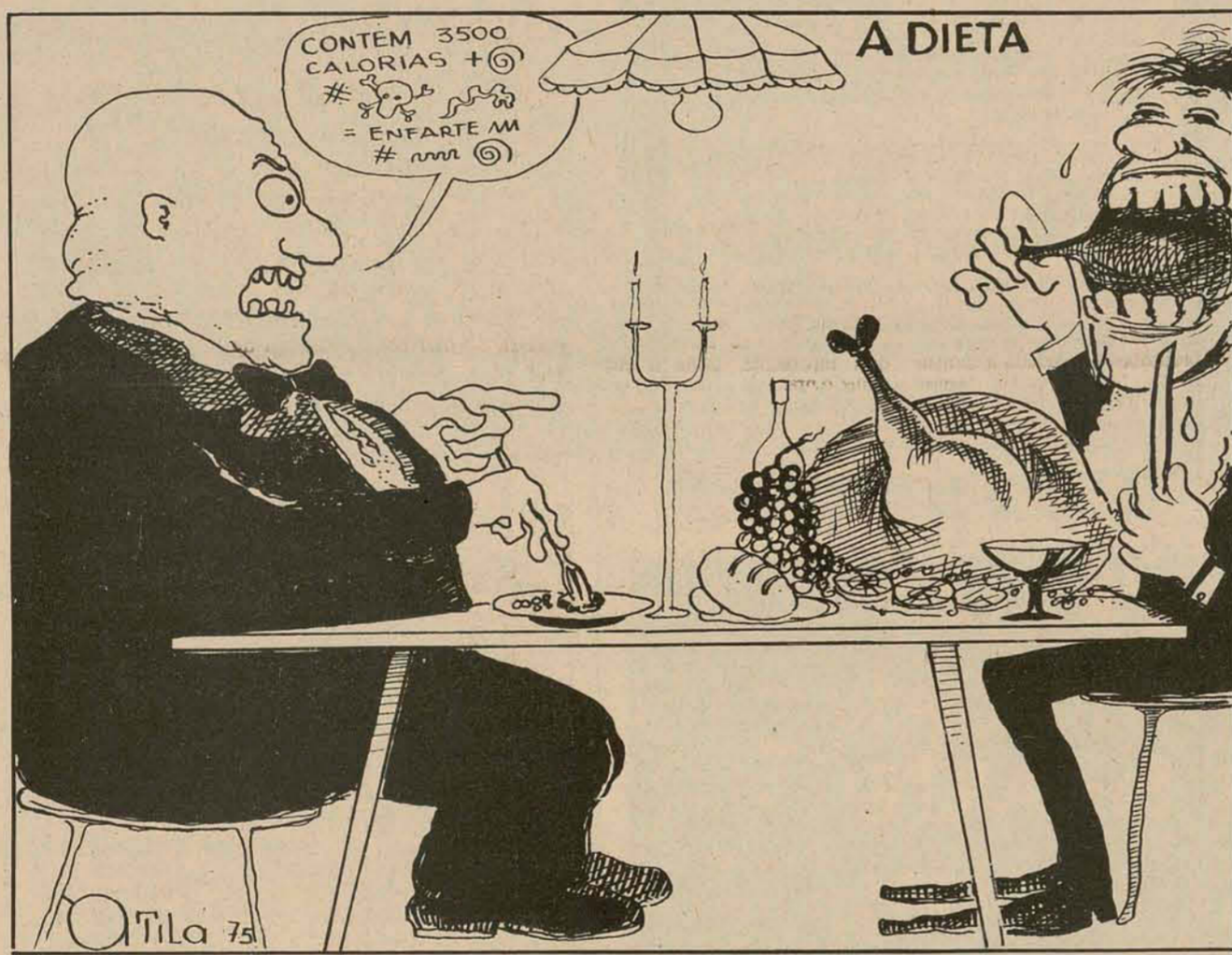

O Homem e a Cidade

Parece não restar dúvida que a avalanche de votos recebidos pela oposição nos grandes centros urbanos constituiu-se em desaquecimento natural do estado de tensão gerado nas grandes cidades por consequência de um inchamento desordenado, que acarreta a insuficiência de equipamentos sociais para a utilização do povo e por ser sentida mais vivamente, nessas áreas, a alta do custo de vida.

A constatação dessa opressão urbana, desses desajustes, inadaptações e inconformismos, ao lado da verificação de 60% da população brasileira vive hoje nas cidades e de que, considerando-se a média atual de urbanização da população, cerca de 3 milhões de brasileiros deverão fixar residência em nossas cidades no próximo ano, configura um quadro de urgência que não pode deixar de ser analisado e atacado pelas autoridades governamentais.

Em consequência dessa realidade, a Fundação Milton Campos de Pesquisas e Estudos Políticos, criada pela Arena, fez realizar em Brasília, no período de 25 a 28 de novembro corrente, um Simpósio sobre Política Urbana.

Reunindo políticos, técnicos e cientistas sociais, objetivou buscar as causas do problema urbano em

nosso país, analisar as atividades que foram e estão sendo desenvolvidas a nível municipal, estadual e federal, possibilitando criar instrumentos para a atuação política e bases para o assessoramento da ação governamental.

A urbanização é um fenômeno universal, provavelmente irreversível, do qual não poderia ser o Brasil uma exceção. Não traz, em si mesma, malefícios, quando harmonicamente realizada e quando possibilita ao homem desenvolver-se material e espiritualmente.

Em nosso país, consoante testemunho da fala presidencial por ocasião da abertura do Simpósio, "a cidade passou a responder pelo grosso da produção nacional (85% do PIB) e constituiu a vanguarda do processo de industrialização e modernização econômica do país. Mais ainda, permitiu que vingasse uma mentalidade reformista predominantemente da classe média urbana e que sustenta o avanço pacífico das leis trabalhistas, das leis sociais, das instituições econômicas, sociais e políticas".

Mas o que vem acontecendo na quase totalidade de nossas grandes metrópoles é um crescimento vertiginoso, desordenado, não acompanhado das contrapartidas indispensáveis que

possibilitem aos novos contingentes, que engrossam os aglomerados urbanos, formas de viver humanas e produtivas. De outro lado, o crescimento de nossas cidades tem-se feito, preponderantemente, às custas do êxodo rural, num gradativo esvaziamento do campo. E tem sido esse homem do campo, polarizado pelos atrativos da cidade grande, principal usufrutuário dos desequilíbrios e mazelas desse crescer doentio. Desmoronam-se as suas ilusões o encontro da realidade do concreto e do asfalto. A vida continua tão dura e amarga quanto antes, apodrecida porém moralmente pelos vícios urbanos e pela destruição dos valores sociais e religiosos do ambiente que abandonou. Ignora para quem trabalha e com quem trabalha; quem é honesto ou desonesto. Já não sabe dominar os filhos, cujas novas amizades e passos desconhece. É um ser assustado vivendo num mundo assustador.

Tais fatos foram analisados por políticos e técnicos, numa convivência que, se desdobrada na ação administrativa, acarretará ponderáveis facilidades na condução desse e de outros problemas,

Vencida a politiquice improdutiva e personalista que, alçada ao governo antes de 1964, não conseguiu tornar viável o desenvolvimento econômico e social brasileiro; adotado o tecnicismo inicial da Revolução que, a despeito de ter reorganizado o país conturbado e alcançado notáveis índices de crescimento econômico, perdeu em parte a sensibilidade de captar as crescentes palpitantes populares; parece-me que estamos prestes a ver realizada a síntese ideal, quando políticos e técnicos, tentando concretizar objetivos comuns, unem seus esforços para, juntamente com o povo, eliminando os antagonismos existentes, construir essa Pátria onde todos poderão viver dignamente.

Este foi um dos grandes méritos do Simpósio sobre Política Urbana, que trará sem dúvida subsídios importantes para a definição da Política Nacional de Desenvolvimento Urbano, instrumento inadiável para orientar o crescimento das metrópoles brasileiras, que todos queremos ver transformadas em centros humanizados de bem-estar e produtividade e não em focos de angústia e desespero.

Antonio Alves Filho

Governo não irá alterar as diretrizes do II PND

Brasília — As decisões adotadas a nível do Conselho de Desenvolvimento Econômico na semana passada, objetivando a maior equilíbrio da balança de comércio, embora possam trazer como consequência a desaceleração do crescimento econômico, não levarão o governo a alterar suas metas setoriais, mantendo-se as doutrinas e prioridades do II Plano Nacional de Desenvolvimento perfeitamente atuais.

Para a secretaria de Planejamento da presidência da República está havendo excesso de pessimismo em alguns setores, que já anunciam a recessão como inevitável, mas as medidas de restrição às importações — todas perfeitamente de acordo com as regras do Gatt (acordo geral sobre tarifas e comércio) — apenas provocarão esfriamento na máquina econômica, sem porém implicarem em seu retrocesso.

No planejamento surgiu forte oposição

às manifestações de que o II Plano Nacional de Desenvolvimento teria de ser colocado de lado. A defesa se faz com a reemissão de declaração do CDE, que em reunião a 15 de janeiro assinalou que "para 1975, diante da continuada instabilidade e incerteza da situação econômica internacional, será necessário, na execução do II PND, dispor de flexibilidade de agir com rapidez". Outro ponto em que se basearam os técnicos, e que consta da exposição de motivos no. 001 do CDE em 1975 é o seguinte: "Deve, assim, evitar-se a definição de metas rígidas, mesmo com relação ao crescimento do produto interno bruto, atuando-se através de indicadores econômicos e sociais, revistos com regularidade, para a consecução do objetivo fundamental: preservar o crescimento acelerado, sem descontinuar o avanço no sentido de realizar-se o Brasil como nação desenvolvida".

Geisel convoca Falcão para estudar reforma judiciária

Brasília — O Presidente Ernesto Geisel convocará nestes dias o ministro da Justiça, Armando Falcão, e o Procurador Geral da República, professor Henrique Fonseca de Araújo, para discutir com eles, em profundidade e durante alguns dias, a reforma judiciária ponto por ponto. Nesse encontro o Presidente da República deverá decidir qual a reforma judiciária que o Brasil implantará.

Antes de viajar para o Paraguai, o Presidente Geisel disse ao ministro Armando Falcão que o assunto seria discutido tão logo retornasse a Brasília. Para orientar os infatigáveis estudos feitos por todos os tribunais do país, supervisionados pelo Supremo Tribunal Federal, e que já englobam 94 volumes, o ministro da Justiça tem em mãos um longo parecer preparado pelo professor Henrique Fonseca de Araújo e abrangendo toda a matéria.

Embora ainda não tenha sido divulgado o parecer do Procurador Geral da República, sabe-se que nele se sugere a reforma legislativa de uma só vez para a implantação da reforma judiciária a curto, médio e longo prazos, conforme um critério de prioridades estabelecido face à maior ou menor crise nos diferentes ramos da justiça.

No parecer do Procurador Geral da República está incluída a redação de umas 40 emendas constitucionais, abrangendo todas as teses sugeridas e defendidas pelos tribunais, com o endosso do Supremo Tribunal Federal. As 40 emendas não tratam de assuntos distintos, pois ocorreram pontos em que há várias opções. A cada uma destas preparou-se uma emenda constitucional para favorecer o encaminhamento do estudo, pois bastará o Presidente da República fazer sua opção e o Ministério da Justiça já terá um texto para trabalhar.

Embora entenda que a reforma judiciária deva ser encarada como abrangente de medidas para serem implantadas a curto, médio e longo prazos, o Procurador Geral da República é de opinião que a reforma constitucional precisa ser feita de uma só vez, para permitir, no curso do tempo, a execução da reforma total do Poder Judiciário. Assim a Constituição conferirá à lei complementar ou mesmo à lei ordinária, que seriam elaboradas no momento oportuno, competência para tratar de partes da reforma judiciária, que teriam execução no curso do tempo.

Caso o Presidente Ernesto Geisel aceite a sugestão, no próximo ano o Congresso Nacional discutirá a mais ampla reforma constitucional proposta desde outubro de 1969, quando os três ministros militares, no exercício da presidência da República, outorgaram a emenda constitucional no. 1, dando nova versão à Constituição de 24 de janeiro de 1967.

Entre as várias opções, que pela sua

Ulisses analisa atuação do Legislativo



Brasília — "Na conjuntura atual o Congresso é locomotiva com trajetos essenciais interditados e seu maquinista, em muitas viagens, é o executivo" — disse o presidente do MDB, deputado Ulisses Guimarães, analisando o ano político-parlamentar, encerrado sexta-feira última, que considerou "proveitoso".

Na sua opinião, a maior presença da oposição multiplicou e deu vibração aos debates, "inclusive nos Senados, que se descartou de seu papel tradicional de "pires que esfria e cafezinho", na conceituação americana", observando que asculpa do Congresso não produziram mais é da Constituição vigente.

Lembrou Ulisses Guimarães, que ao contrário de antes foram criadas, em 1975, algumas comissões parlamentares de inquérito, "contemporaneamente o mais temido e eficiente instrumento parlamentar".

A relação dos assuntos documenta sua importância: multinacionais, política salarial, sistema habitacional, Inps, sistema penitenciário, Proterra, menor abandonado e a dos Mobrai, criado no Senado.

O dirigente oposicionista destacou também o fato de que neste ano "houve mais contatos do que diálogo entre o governo: a sua maioria e a presença do presidente Geisel e seus ministros na sede do Legislativo teve significação política".

Destacou, ainda, o relaxamento da censura, "que ainda discrimina e pune inaceitavelmente jornais e revistas, possibilitou que o poder legislativo, através de divulgações de discursos, entrevistas, editoriais e comentários, recuperasse espaços na imprensa, até no rádio e na televisão".

Falta de quorum impediu a atuação do Congresso

Brasília — O Congresso Nacional, que se reuniu, em 1975, um total de 220 sessões plenárias, recebeu para exame 57 propostas de emenda à Constituição, tendo aprovado apenas duas; que se unificaram na de no. 5, que alterou os percentuais de distribuição dos fundos de participação dos estados e municípios.

Com a maior parte de suas sessões realizadas à noite, quando predominou a falta de "quorum" para aprovação da maioria das proposições, o Congresso Nacional só conseguiu reunir a quase totalidade de deputados e senadores quando da votação das emendas constitucionais instituinte o divórcio, que foram aprovadas por maioria simples mas não conseguiram o quorum e maioria absoluta, sendo rejeitadas.

Este ano o Congresso recebeu também 35 projetos de lei, tendo aprovado 30 e mantido sob apreciação outros 5. Dos aprovados, dezenove foram transformados em lei e outros 11 aguardam sanção presidencial.

CASA - TRINDADE S/HABITE-SE

Vendo excelente, contendo suite casal, dois quartos, BWC social, salas estar e jantar, copa-cozinha, área serviço, quarto e WC empregada, garagem, Lage forro, acabamento primeira, aquecimento central, esquadrias alumínio e quartos com venezianas correr, Terrenos 2x30, murado, rua asfaltada, ótima vizinhança, VER Av. principal Jardim Santa Mônica, lado direito sentido Cidade-Lagoa (placa local). Tratar fone 22-0877 (c/Ricardo) ou 22-1894 (residencial). FINANCIO.

As atividades do Senado este ano: 752 proposições estudadas

Brasília — Um balanço do Senado Federal em números revela que houve um total de 792 proposições estudadas durante a sessão legislativa que se encerrou no último dia 5, tendo o plenário se reunido 222 vezes em sessões ordinárias, extraordinárias e especiais, enquanto as comissões técnicas realizaram 435 reuniões.

Os problemas estudados pelos projetos submetidos ao exame dos senadores variaram desde a declaração de inconstitucionalidade de leis decretada pelo Supremo Tribunal Federal a atualização de pensões, votação de códigos, destacando-se a criação dos movimentos estudantil e trabalhista nos partidos políticos, a votação do código de menores e diversos projetos de benefício social.

Do total de 792 projetos estudados este ano pelo Senado, 427 projetos foram de autoria de senadores (278 apresentados este ano e 149 vindos de anos anteriores), 35 projetos de decretos-legislativos e 119 projetos de resolução, além de 8 requerimentos de informações, seis indicações e aprovação de 24 mensagens presidenciais para homologação de indicação de autoridades, acrescentando-se a tudo isto mais 172 projetos de lei recebidos da Câmara dos Deputados.

Dos projetos originários do próprio Senado, 108 tiveram decisão final, 60 dos quais foram rejeitados, 9 foram considerados prejudicados, 27 foram aprovados e enviados à Câmara dos Deputados e 12 foram depois de aprovados, encaminhados diretamente à sanção presidencial, por tratarem de assuntos da competência privativa do Senado (legislação sobre o Distrito Federal).

Doze projetos tiveram sua tramitação sobrestada por versarem sobre alterações de legislação condificada, cujos anteprojetos se encontram em estudos: os códigos

civil e de processo penal; e quatro foram rejeitados pelos autores. Restam em tramitação, nos diversos órgãos técnicos da Casa, 303 projetos, sobre os quais o Senado deverá se pronunciar em definitivo na sessão legislativa do ano que vem.

Oitenta e um projetos enviados pela Câmara dos Deputados também ficarão para ulimar a tramitação em 1976. Destes, 58 foram aprovados sem emenda e encaminhados à sanção presidencial, 23 foram rejeitados pelo Senado e consequentemente arquivados e 10 sofreram emendas no Senado, sendo devolvidos para a Câmara.

Aprovados pelo Senado e pela Câmara, transformaram-se em leis, através da sanção do presidente da República, 43 projetos, entre os quais destacam-se o que atribui à estudante gestante o regime de exercícios acadêmicos domiciliares; o que dá valor de documento de identidade às carteiras expedidas pelo órgão fiscalizadores do exercício profissional; o que dispõe sobre a contagem recíproca do tempo de serviço para efeito de aposentadoria; o que regula as ações de despejo de hospitais, unidades sanitárias oficiais e estabelecimentos de saúde e ensino; e o projeto que dispõe sobre a dedução do lucro tributável, para fins de imposto sobre a renda das pessoas jurídicas, do dobro das despesas realizadas em projetos de treinamento profissional.

Além destes, outros assuntos tratados foram: a extensão do salário-família ao trabalhador rural, a impenhorabilidade da casa de moradia quando, único bem do devedor, constitua sua residência efetiva; a isenção de multa para eleitores do tombamento de bens do Patrimônio Histórico e Artístico nacional; o exercício de cargos da administração sindical ou de representação econômica ou profissional pelo aposentado; a fixação do horário de trabalho em estabelecimentos bancários.

Traineira angolana Alcatraz deve chegar hoje a Salvador

Salvador — Acompanhada por duas Corvetas da Marinha, uma que participou da operação de salvamento e outra conduzindo mais de 20 repórteres, fotógrafos e cinegrafistas, a traineira angolana Alcatraz deve chegar hoje a Salvador concluindo uma viagem de 22 dias, 13 dos quais passou perdida no mar com problema de combustível tendo contato com a terra apenas através de rádio.

A chegada da traineira, que tem como tripulantes o fazendeiro Antônio Napoleão Rolando da Fonseca, o Toni, seu filho Eduardo Vieira da Fonseca e os marítimos Jorge Vieira Ribeiro, Ernesto Antônio e Severino Inácio, estava prevista para 2 horas de hoje, mas as fortes chuvas que caíram ontem na costa sul da Bahia deve retardar um pouco a viagem, pois a velocidade máxima que pode desenvolver em condições normais de tempo equivale a 20 quilômetros por hora.

A Corveta "Jaguari", que deixou Salvador ontem às 10 horas conduzindo repórteres, fotógrafos e cinegrafistas, deve se encontrar com a traineira Alcatraz às 17 horas de hoje (ontem) a 80 milhas de Salvador. O comandante do II Distrito Naval, vice-almirante Ernesto Carneiro Ri-

beiro, esclareceu antes da partida que não será possível abordar a traineira em alto mar e prometeu que vai permitir contato com a tripulação logo depois da sua chegada hoje.

Ao colocar a Corveta "Jaguari" à disposição da imprensa o Comando do II Distrito Naval procurou evitar que alguns jornais e revistas colocassem em prática a idéia de alugar barcos para ir ao encontro da traineira angolana porque isto poderia prejudicar a operação de salvamento que vem sendo em prática há cinco dias e da qual tomaram parte três aviões da FAB e a Corveta Caboclo. Esta embarcação vem acompanhando a traineira à qual forneceu 4.600 litros de combustível cuja falta lhe obrigou navegar durante 13 dias.

Alguns órgãos de imprensa locais e de outros estados chegaram mesmo a alugar embarcações e solicitando autorização do Comando do II Distrito Naval e Polícia Federal para ir se encontrar com a Alcatraz, tendo um destes órgãos tomado o cuidado de confeccionar uma faixa com os dizeres "somos da imprensa, não atire". A aquisição de nadadeiras, aqualantis, roupa de mergulho e óculos também foi providenciada por revista, segundo se comentou ontem antes do embarque.

LETRAS DE CÂMBIO

COM ACEITE DAS MELHORES FINANCEIRAS

CONSULTE

Isoldi

S/A CORRETORA DE VALORES MOBILIÁRIOS

TRADIÇÃO DE 45 ANOS

FONE: (0482) 22-4906

FLORIANÓPOLIS

Burroughs Eletrônica

VENDAS TÉCNICAS DE ALTO NÍVEL

A Burroughs está admitindo para o seu Departamento de Vendas, jovens formados em Técnico de Contabilidade ou que estejam cursando os últimos anos dos cursos de Administração, Economia ou Ciências Contábeis.

Oferecemos sólido treinamento sobre nossos produtos, salário compatível com a função, assistência médica extensiva a dependentes, seguro de vida em grupo e uma ótima oportunidade de carreira dentro de nossa empresa. Se você quer adquirir formação específica em Vendas Técnicas de alto nível, compareça em nossa casa à Av.

Mauro Ramos no. 108, em horário comercial. Favor dirigir-se à recepção.

Não mexa no seu 13.º. Use o dinheiro da Novo Rio.



Venha buscar um Natal mais alegre na Novo Rio: dinheiro à vista para você comprar o que quiser, onde desejar e pagar em até 24 meses.

Novo Rio financia uma vida melhor.



GRUPO FINANCEIRO NOVO RIO
BANCO NOVO RIO DE INVESTIMENTOS S.A.
ASSOCIADO AO BANK OF LONDON & SOUTH AMERICA LIMITED
NOVO RIO CRÉDITO, FINANCIAMENTO E INVESTIMENTOS S.A.
NOVO RIO S.A. DISTRIBUIDORA DE TÍTULOS E VALORES MOBILIÁRIOS

Florianópolis: Rua Deodoro, 35/1º
Blumenau: Rua Sete de Setembro, 967 - S/205
Criciúma: Rua Conselheiro João Zanette, 59/1º
Lages: Rua Correea Pinto, 171



Didi já afirmou que jogará ofensivamente procurando o gol. No Inter, Minelli disse a mesma coisa

Flu e Inter vão jogar com esquemas ofensivos. Bom sinal

Rio - Fluminense x Internacional, hoje, no Maracanã, será uma partida de muitas atrações. No campo, estarão em ação os principais jogadores do futebol brasileiro, como é o caso de Rivelino, Paulo Cesar, Gil e Marco Antônio, pelo lado do time carioca, e Manga, Figueroa, Valdomiro, Paulo Cesar, Flávio e Lula, pelos gaúchos.

A partida deverá proporcionar uma arrecadação superior a Cr\$ 2 milhões. O jogo será, sem dúvida, disputado com muita tensão e qualquer descuido poderá definir o vencedor. Tanto Didi, quanto Rubens Minelli, prometemesquemas ofensivos, visando exclusivamente o gol.

Apesar de o Fluminense atravessar uma excelente fase,

não pode ser apontado como favorito, pois os gaúchos possuem uma equipe dotada de jogadores do mais alto nível técnico e acostumados às grandes decisões. O juiz será Dulcídio Vanderlei Boschilia, auxiliado por Milton Jorge e Rubens Maranhão.

As equipes estão assim escaladas: FLUMINENSE - Félix, Toninho, Silveira, Edinho e Marco Antônio; Zé Mário, Paulo Cesar e Zé Roberto; Gil, Manfrini e Rivelino.

INTERNACIONAL - Manga, Valdir, Figueroa, Hermínio e Chico Fraga (Pontes); Falcão, Paulo César e Escurinho (Caçapava); Valdomiro, Flávio e Lula.

A torcida espera muito do Santa. Azar do Cruzeiro

Recife - O Santa Cruz sofreu contra o Flamengo, ao derrotá-lo por 3 a 1, que não chegou às finais por acaso. Seu time mostrou muita maturidade nesta última partida e a vitória foi merecida e incontestável. Hoje, enfrentará o Cruzeiro, no estádio do Arruda, num jogo que aparece como favorito.

O time mineiro vem de um empate com o América e se repetir a fraca atuação que teve contra a equipe carioca, dificilmente conseguirá um bom resultado. De qualquer maneira, seu time é formado por jogadores de excelente nível técnico e, certamente não se impressionarão com a torcida pernambucana que desde o jogo contra o Flamengo iniciou um carnaval pelas principais ruas da cidade.

O jogo será dirigido por Romualdo Arppi Filho, auxiliado por Almir da Guia e Bráulio Zanotto.

Os times estão assim escalados: SANTA CRUZ - Air, Carlos Alberto I, Lula, Levi e Pedrinho; Givanildo, Carlos Alberto II e Volnei; Luis Fumanchu, Ramon e Pio (Alfredo). CRUZEIRO - Raul, Nelinho, Moraes, Darci e Vanderlei; Piazza, Zé Carlos e Eduardo; Roberto Batata, Palhinha e Joãozinho.

VELEIROS DA ILHA IATE CLUBE DE SANTA CATARINA

O Comodoro do Iate Clube de Santa Catarina convida associados para participarem da

PROGRAMAÇÃO PARA A SEMANA DA MARINHA

06/12 - SÁBADO

09,30 - Regata pelo Campeonato Estadual de Optimist

14,30 - Regata pelo Campeonato Estadual de Optimist e Snipe

07/12 - DOMINGO

09,00 H - Regata término do Campeonato Estadual de Optimist

09,30 H - Regata término do Campeonato Estadual de Snipe - Regata Semana da Marinha de Hóbie Cat

08/12 - SEGUNDA-FEIRA

09,00 H - Gincana de Barcos a Vela das Classes Hóbie Cat, Lightning, Snipe e Optimist comemorativas ao 33o. aniversário do Clube.

13/12 - SÁBADO

14,00 H - Regatas de Baleeiras das categorias de 10, 15 e 20 HP - Raia nas Baías Norte e Sul - Inscrição aberta.

14/12 - DOMINGO

08,00 H - Regatas término do Campeonato Estadual de Motonáutica nas categorias SC - SD - SE (Stileto) e Turismo de 25 a 100 HP.

12,00 H - Almoço oferecido pelo Clube ao Senhor Almirante Comandante do 5o. Distrito Naval e Oficialidade. Ao término do almoço haverá a entrega de todos os prêmios.

Fique por dentro do tempo...

APROVEITE O

NATAL COLOSSAL DAS LOJAS HM!

TUDO COM 15% DE DESCONTO OU COM O 1º PAGAMENTO SÓ EM FEVEREIRO!



RELÓGIOS DE PULSO ORIENT

Automáticos, com calendário, pulseira original, certificado de garantia por um ano! Assistência técnica permanente!

A partir de **519,00**

ou com o 1º PAGAMENTO SÓ EM FEVEREIRO!



RELÓGIOS FEMININOS

Automáticos, com calendário, garantia de um ano! Grande variedade de modelos!

O MELHOR PREÇO A VISTA OU COM O 1º PAGAMENTO SÓ EM FEVEREIRO!



RELÓGIOS DE PULSO SEIKO

Automáticos, com calendário, caixa e pulseira de aço, garantia por um ano!

Apenas **67,00** mensais!

1º PAGAMENTO SÓ EM FEVEREIRO!

GRÁTIS!

Muitos cupons para o sorteio de

6 VOLKS

e 6 MOTOCAS GARELLI!

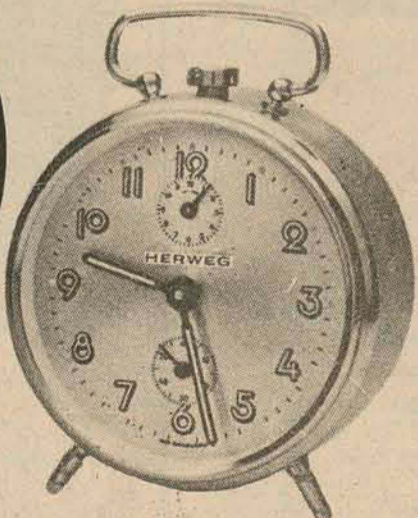

DESPERTADORES HERWEG

Vários modelos a sua escolha!

A partir de **79,00**

LOJAS HM

Hermes Macedo S/A

DO RIO GRANDE AO RIO DE JANEIRO

RESULTADO DO SORTEIO 06/12/75



RESULTADOS DA LOTERIA FEDERAL

- 1o. prêmio - 00019
- 2o. prêmio - 56636
- 3o. prêmio - 19783
- 4o. prêmio - 51126
- 5o. prêmio - 26129

GANHADORES DO SUPER BOLÃO MILIONÁRIO

SÉRIE "A"	1o. PRÊMIO	SÉRIE "B"
VOLKS "0" KM CRICIUMA	96369	VOLKS "0" KM HÁ CONFIRMAR
REFRIGERADOR JOINVILLE	13822	REFRIGERADOR HÁ CONFIRMAR
MAQ. DE LAVAR BLUMENAU	06711	MAQ. DE LAVAR CHAPECÓ
TELEVISOR BLUMENAU	06916	TELEVISOR CHAPECÓ

AMÉRICA F.C. - Inscrições no C.G.C.M.F. 84.703.289/0001 Processo no. 0168-05,321/75 - Certif. de Autoriz. do M.F. no. 01/198.

stalo

LEIA E DIVULGUE "O ESTADO"

Collares e Luz - Corretora de Câmbio e Valores Mobiliários Ltda.

CARTA PATENTE No. A-DF-75/118 - MEMBRO No. 10 DA BOLSA DE VALORES DE SANTA CATARINA - CGC 83 047 837/0001-13

O CAMINHO CERTO PARA SEU INVESTIMENTO

- COMPRA E VENDA DE AÇÕES EM BOLSA
- LETRAS DE CÂMBIO COM RENDA MENSAL E FINA
- OBRIGAÇÕES DA ELETROBRÁS E CONTAS DE LUZ
- INCENTIVOS FISCAIS - D.L. 157 - D.L. 1.338
- LETRAS IMOBILIÁRIAS

PROCURE-NOS DIRETAMENTE OU ATRAVÉS DE NOSSO

AGENTES AUTORIZADOS

BLUMENAU: Rua XV de Novembro, no. 588 - fone: 22-1695

ITAJAÍ: Rua XV de Novembro, no. 155/159 - fone: 44-2580

RIO DO SUL: Rua Tuiuti, no. 25

TIM BÓ: Avenida Nereu Ramos, no. 923 - fone: 44-170

CRICIÚMA: Avenida Getúlio Vargas, no. 44 - 1o. andar - s/105

AGROLÂNDIA: Alameda Trombudo Alto, no. 580

BRUSQUE: Avenida Cônsul Carlos Renaux, no. 79 - 1o. andar

Lineu Vitale voará esta manhã sobre Florianópolis

Vai depender somente das condições do tempo, para o voo que Lineu Castagna Vitale pretende realizar esta manhã em Florianópolis, até 10 e 11 horas. O piloto chegou na noite de sexta-feira à capital e ontem à tarde subiu ao morro da Cruz para conhecer o local. Uma equipe de jovens da capital subiu o morro com Lineu onde foram ministradas aulas teóricas e práticas à respeito do voo com asas.

O piloto paulista implantou nesta capital o Grupo Voador "Seixas Netto", em homenagem ao cientista da ilha". Ressaltou que este esporte, embora arrojado, está ganhando muitos adeptos no Brasil e em Santa Catarina, dentro de um curto espaço de tempo, haverá também muitos praticantes de auto-voo, a exemplo das principais cidades brasileiras.

A intenção de Lineu, no seu primeiro voo em Florianópolis, é saltar do morro da Cruz com direção a baía sul, cruzando toda a cidade, a mais de 300 metros de altura. Mas as condições do tempo ontem à tarde preocupava o piloto. Disse se as condições de vento não mudar será obrigado a mudar a rota do voo. Como este tem de ser realizado no sentido contrário ao vento, Lineu poderá voar do morro da Cruz com destino a Trindade.

De uma coisa o piloto está certo, voará de qualquer maneira e se as condições de vento na ilha não ajudar ele vai procurar outro local, no continente, e por isso, até ontem à tarde, o ponto de lançamento ainda não estava definido. Mas Seixas Netto afirma que o tempo vai melhorar e consequentemente o piloto terá condições de voar do morro da Cruz.

Paulista de 26 anos, Lineu foi organizador do I Campeonato Brasileiro de Voo com Asas, disputado no Rio de Janeiro, sendo também presidente da Associação de Auto-Voo do Brasil, em São Paulo.

O recorde mundial de auto-voo está na marca de 16 horas no ar, com uma altura aproximada de 3.000 metros, mas no Brasil, onde este esporte foi implantado faz três anos, o recorde é de três horas. No Rio de Janeiro nasceram os primeiros adeptos deste esporte e já existe um acentuado número de asas em atividades. Lineu Castagna Vitale, por exemplo, está vivendo somente em torno deste esporte, montando inclusive uma fábrica de asas em São Paulo, que está sendo distribuídas para todo o Brasil ao preço de sete mil cruzeiros. Em Florianópolis, um grupo pretende adquirir a primeira asa.



A experiência de Chierighini vai ajudar o "Quatro Sem"

Regata Internacional tem dois barcos de SC

Os remadores catarinenses que vão participar esta manhã da XXVII Regata Internacional de Porto Alegre encerraram ontem à tarde os seus preparativos no rio Guaíba. Liqunho, Ioninho, Elcio e Chierighini, no Quatro Sem e Roberto Rosário e Joel Cardoso no Dois Sem, guarnições de Aldo Luz e Riachuelo, respectivamente, são os atletas que representam o Estado catarinense.

Com a desistência dos alemães Peter Michael Kolbe e Helmuth Krause, da Federação Alemã de Remo e do medalha de ouro nos Jogos Panamericanos, o argentino Ricardo Ibarra, em competir na 27ª regata internacional que será disputada hoje em Porto Alegre, o favoritismo na prova "Skiff" ficou com o americano James Dietz, vice-campeão mundial no ano passado e medalha de prata no Panamericano do México.

Após o reconhecimento da raia, que fez ontem pela manhã, o carioca Gilberto Gerhard, do Flamengo, que correrá com o barco de seu companheiro Mário Franco também do Flamengo — e fora de sua especialidade que é o "Double Skiff" — mostrou preocupação com a

formação de marolas no rio, pois está acostumado a remar na Lagoa Rodrigo de Freitas, que é de água parada. "Algumas modificações, como o evantamento de braçadeiras tiveram que ser feitas no barco, explicou o remador, mas mesmo assim pretendo fazer uma boa apresentação, embora seja muito difícil competir com o americano".

Na prova "Dois Sem", os cariocas Raul Bagatini e Érico Vicente de Souza Flamengo, medalha de ouro no México, são os favoritos da prova que reunirá remadores de dois clubes de Porto Alegre e um de Santa Catarina. "Com a desistência da Argentina, Uruguai e EUA, 2o., 3o. e 4o. lugares, respectivamente no México, a vitória ficará fácil para nós", disse Bagatini. Os remadores cariocas vestirão a camiseta da CBD.

A equipe argentina do Club Canottieri Italiani, de Tigre tem como principal rival na modalidade "Quatro Sem", o Club de Remo Teutonia também da Argentina. O Canottieri é formado por Humberto Cabeleira, Horacio Caló, Adrian Saez e o medalha de prata Pablo Velasquez, que competiu em

Governo canadense preocupado com as obras dos Jogos Olímpicos

Montreal O destino dos Jogos Olímpicos de 1976 encontra-se nas mãos das companhias e dos trabalhadores da construção, disse ontem Victor Goldbloom, ministro de Assuntos Municipais de Quebec.

Acrescentou que o governo da província será "extremamente severo" com quem possa ameaçar o término das instalações da Olimpíada tem mantido reuniões com os organismos encarregados das maiores obras de Montreal

e falaram também com outros sindicatos. O governo provincial tomou a responsabilidade pelas principais instalações quando o custo chegou a um bilhão de dólares, deixando um deficit de quase 600 milhões.

Goldbloom disse que falou duas vezes pelo telefone com Lord Killanin, presidente do Comitê Olímpico Internacional, que lhe garantiu que a sede dos Jogos não será mudada.

Em Interlagos, a decisão de dois campeonatos

São Paulo — Os campeonatos paulista e brasileiro de Fórmula Super-Ve serão decididos hoje, no Autódromo de Interlagos com a realização de três baterias pelo circuito total, numa organização do automóvel clube do Estado de São Paulo. Francisco Lameirão e José Pedro Chateaubriand são os líderes do brasileiro, com 24 pontos, e os maiores favoritos ao título.

Alfredo Guaraná Menezes e Eduardo Celidônio são os outros dois pilotos com possibilidades de conquistar o título do brasileiro e também o paulista. O "pole-position", porém, será do brasileiro filiado à Federação Paulista de Automobilismo, Nelson Piquet, que nos treinos de classificação, na semana passada (quando a prova foi transferida para amanhã devido às chuvas), obteve o tempo de 2m59s e 63 centésimos, com seu Polar da Equipe Gledson.

Matematicamente, após a disputa de cinco etapas (Interlagos, Tarumã — Porto Alegre, Brasília, Cascavel — Paraná e Goiânia), Francisco Lameirão, da equipe Motorádio-Thermoid (vice-campeão ano passado) e José Pedro Chateaubriand, da Equipe Diato-Condugel, reúnem as maiores possibilidades de conquistar o título brasileiro.

Na decisão direta com Chateaubriand porém, Lameirão será o campeão se vencer

a corrida. Além disso, no caso de Celidônio e Guaraná (outros dois concorrentes com chances) não marcarem pontos, que chegar na frente do outro, até o sexto lugar, também será o campeão. Se nenhum dos dois marcar pontos, Lameirão leva vantagem pois tem duas vitórias contra uma de Chateaubriand.

No final da corrida de amanhã, o campeão paulista e brasileiro poderá ganhar, da Volkswagen do Brasil, se também for o vencedor das três baterias da prova, mais de Cr\$ 70 mil. Alfredo Guaraná Menezes, da Marcas Famosas e vice-líder dos dois torneios foi quem ganhou mais este ano (Cr\$ 67 mil), seguido de Chateaubriand (Cr\$ 65 mil) e Lameirão (Cr\$ 64 mil).

A atual classificação do campeonato brasileiro de Fórmula Super-Ve é a seguinte:

- 1o. — Francisco Lameirão — Polar — Equipe Motorádio/Thermoid — 24 pontos
- 2o. — José P. Chateaubriand — Kaimann-Diato/Condugel — 24 pontos;
- 3o. — Alfredo Guaraná Menezes — Kaimann — Marcas Famosas — 21 pontos;
- 4o. — Eduardo Celidônio — Kaimann — Marcas Famosas — 18 pontos;
- 5o. — Tite Catapani — Avallone — Scorro/Brahma — 8 pontos.

JOQUEI CLUBE SANTA CATARINA CONVOCAÇÃO

O Presidente do Jôquei Clube de Santa Catarina de acordo com os Estatutos comunica que se acham abertas as inscrições das chapas para concorrerem às eleições aos cargos de membros da Diretoria e do Conselho Deliberativo Fiscal do próximo biênio (76-78) a serem realizadas no dia 25 (vinte e cinco) de dezembro próximo vindouro das 14,00 às 20,00 horas em sua Secretaria à avenida Mauro Ramos, no, 216.

I — Só poderão votar os sócios que tenham integralizado o pagamento de seus títulos (art. 42-§ 2o. — Art. 55-§ 2o.).

II — Diariamente, das 16,00 às 19,00 horas na rua Felipe Schmidt, no, 58, conj. 806 podem ser recebidos os títulos definitivos do Jôquei Clube Santa Catarina, mediante documento comprovatório de sua quitação. Sócios do interior poderão solicitá-los via postal.

III — Após abertura das inscrições foi registrada a seguinte chapa:

DIRETORIA

Presidente: Vânio M. Colaço de Oliveira
1o. Vice-Presidente: Paulo Henrique Rocha Faria
2o. Vice-Presidente: Haroldo Pedreiras
1o. Secretário: Leo Alberto Ramos Cruz
2o. Secretário: Nelson Antunes Martins
1o. Tesoureiro: Ângelo Silvestre Bez
2o. Tesoureiro: Gervásio José Maciel
Diretor Social: Zury Machado
Diretor do Stud-Book: Oldemar O. Carvalho
Diretor do Hipódromo: Hamilton Osniel Cardoso
Orador: Sérgio Luiz Carriço de Oliveira.

CONSELHO DELIBERATIVO E FISCAL

Ney Elcio Ramos Rosa, Hamilton Caminha, José Pedreira Horn, Miguel Cristakis, Flávio Galluf Pedreiras, Darci Lopes, Luiz Osvaldo Dacamora, Gabriel Faraco, Ivo Silveira Filho, Afonso Ghizzo, Waldemar Salles, Murilo Ronaldo Capela, Ciro Barreto, Lauro Lopes, Enio Carneiro da Luz, Moacir Brandalise, Orlando Becker, João Batista Bonassiss, James Locatelli, Genesio Santos, Secundino Lemos Filho, Marcos Rovaris, Stavros Kotzias, Aurino Manoel dos Santos, Andriano dos Santos, Antônio Modesto Primo, Elcio João Lemos, Edson Altino Pereira, Dilson Avelino dos Santos, Aderbal Coelho.

COMISSÕES DE CORRIDAS

(Efetivos e Suplentes)

Hercílio da Luz Colaço — Presidente
Gecy Dorval Macedo
Carlos Lauth
Oldemar de Oliveira Carvalho
Edson Altino Pereira

Jamil Jorge Nicolau
Francisco Assis
Ivam Alfredo Rabe
João Custódio da Luz
José Newton Spoganicz

Florianópolis, 05 de dezembro de 1975

Vânio Colaço de Oliveira — Presidente
Leo Alberto Ramos Cruz — 1o. Secretário
Ângelo Silvestre Bez — 1o. Tesoureiro

No seu próximo lançamento imobiliário, venda também segurança. Não só porque é exigida por lei.

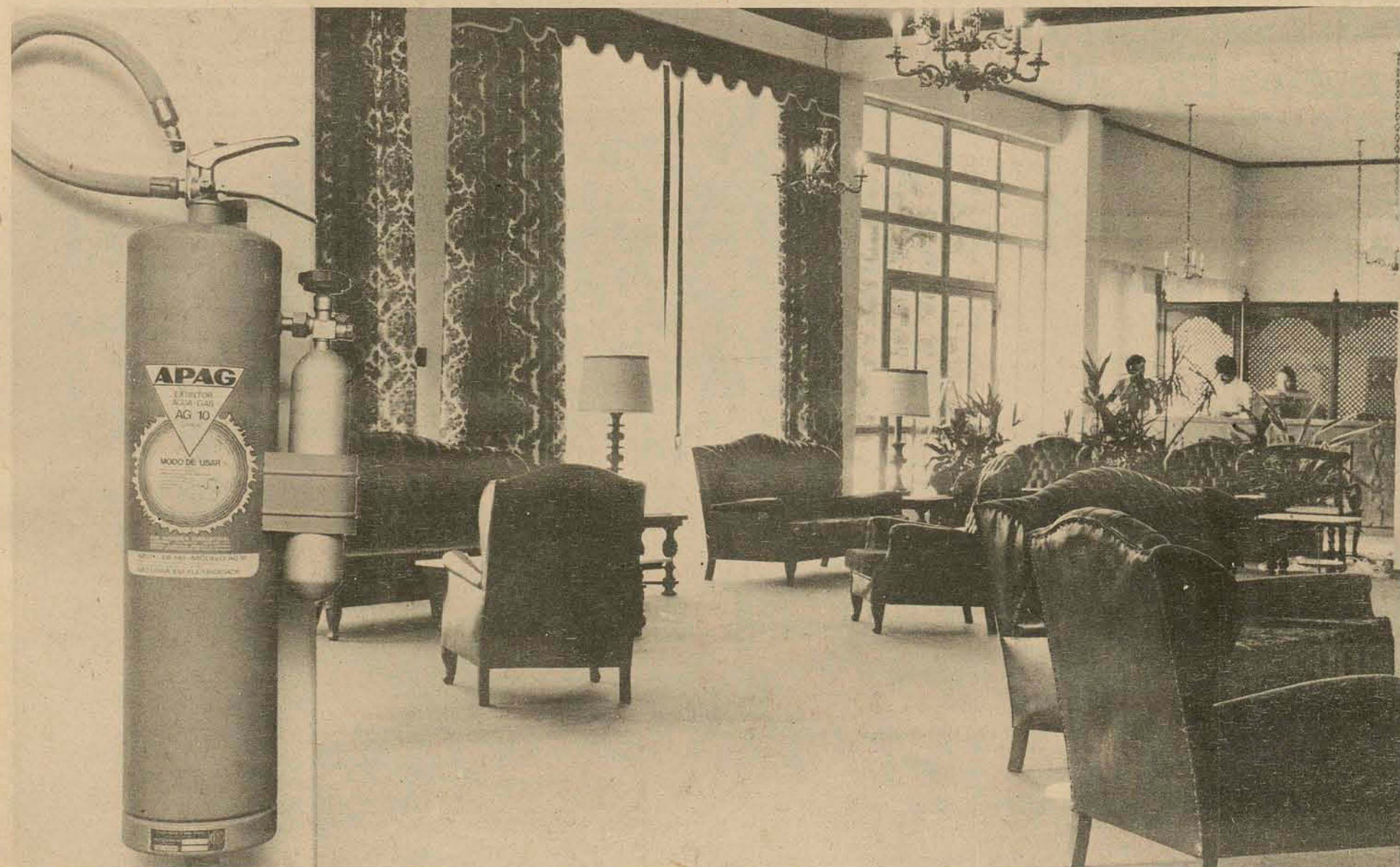

"Edifício em excelente localização, com apartamentos confortáveis, solarização perfeita, elevadores social e de serviço, play-ground, garagem para dois carros por apartamento..."

Apelos tentadores num anúncio para edifício residencial. Agora, imagine você acrescentar a tudo isso um forte argumento de venda: SEGURANÇA. Segurança através de um perfeito sistema de combate a incêndios. E você obtém um excelente esquema preventivo, dentro das normas do Instituto de Resseguros do Brasil, com os extintores APAG e os demais equipamentos contra incêndio produzidos pela Cia. Hansen Industrial.

Os extintores APAG e os equipamentos contra incêndio da Hansen, antes de serem recebidos o selo de aprovação da Associação Brasileira de Normas Técnicas, passam por um controle de qualidade tão rigoroso como os Tubos e Conexões Tigre e os outros 6000 produtos que a Hansen fabrica.

A Hansen coloca à sua disposição, também, o seu "Manual Prático de Equipamentos Contra Incêndio" e seus técnicos especializados para assessorá-lo em esquemas preventivos para suas futuras obras, dentro das normas do Instituto de Resseguros do Brasil.

Preencha o cupom abaixo e receba graciosamente o material nele especificado.

APAG - e durma tranqüilo.

DESEJO RECEBER O "MANUAL PRÁTICO DE EQUIPAMENTOS CONTRA INCÊNDIO" E OS FOLHETOS DOS EXTINTORES APAG.

nome _____ cargo _____

empresa _____ rua/número _____

cidade/estado _____

APAG
CIA. HANSEN INDUSTRIAL
DIVISÃO DE EQUIPAMENTOS CONTRA INCÊNDIO
Rua São Paulo, 1675 - C. Postal, 147 - Fones: (0474) 3403 e 4392
Telex: 0474-167 CHIN BR - 89200 - JOINVILLE - S. CATARINA

Lateral

Pelé deve fazer ainda outro jogo beneficente no Brasil, dessa vez vestindo a camisa do Vasco. Juntamente com a autorização para jogar hoje, conseguiu ainda outra para atuar em janeiro, em Brasília, num jogo beneficente para arrecadar recursos para Jorginho Carvoeiro, doente e afastado definitivamente do futebol. Pelé afirmou que mal conheceu Carvoeiro, mas mesmo assim jogará para ajudá-lo. O ex-jogador do Vasco está com câncer.

Raimundo Viana, presidente da Federação Baiana de Futebol, continua com sua inquietação produtora de idéias. Em uma roda de dirigentes, contou uma recente: a de propor que, a partir de 76, e sempre no final do ano, seja rateada uma extração da Loteria Esportiva entre os participantes do campeonato brasileiro. As proporções do rateio e seus critérios seriam estabelecidas futuramente. Se a idéia do baiano "vingar", em muitos lugares a coisa vai ficar feia, pois sem rateio já se brigava de faca para entrar no "banquete da CBD", o que acionará caso essa idéia se torne realidade?

Antecipadamente sabe-se que a idéia não vai criar corpo, por uma série de motivos óbvios, evidentemente.

A insistência de Helio Alves em conseguir mais dinheiro no fracassado octogonal, acabou favorecendo, sem querer, o Figueirense. Devido a insistência do cartola paranaense em "puxar brasa para sua sardinha", o Figueirense acabou tendo uma cota fixa de Cr\$ 20 mil cruzeiros no jogo que fará esta tarde em Feira de Santana.

E que Helio Alves continue procurando os interesses do Coritiba, são os votos de Lateral.

Em Porto Alegre, sabe-se de fonte segura que o treinador Enio Andrade será dispensado, já que seu trabalho no Grêmio foi considerado como péssimo. Para substituí-lo, um dos nomes que está "criando corpo" é o de Aureo. Como Aureo não tem nenhum vínculo com o Avaí e sua meta é dirigir o Grêmio, isto é bem possível. Está na hora de João Salum acertar — por escrito — a renovação de Aureo, antes que seja tarde demais.

Para o treinador, o único problema para se transferir para o Grêmio, é que as obras no estádio Olímpico estão totalmente concluídas e não será possível para ele, nas horas de folga pintar muros, arrumar telhas e desentupir bueiros.

O Botafogo anunciará terça-feira a relação dos 18 jogadores que serão utilizados em 76. No dia seguinte, será dada a "vassourada" e deverão ser dispensados no mínimo 15 jogadores. Marinho e Nilson, são os dois únicos que estão tranquilos.

No Avaí a situação é quase idêntica. Só muda a data. Sabe-se que serão dispensados, no novo "listão" 12 jogadores, sendo que 9 deles são conhecidos e alguns até considerados como titulares.

Abrindo a temporada de 76, José Elias Giuliani está ultimando detalhes para a realização de um triangular em Curitiba entre Coritiba, Fluminense e Figueirense. Estes jogos serão incluídos nos testes da Loteria Esportiva. É o presidente da FCF tratando do interesse de seus filiados. Apenas uma pergunta: e o resto?

Figueirense joga contra um Coritiba cheio de problemas

Textos de Dario de Almeida Prado, enviado especial

Na partida de hoje o Figueirense deve entrar em melhores condições que o Coritiba. O time paranaense está com vários jogadores contundidos e Helio Alves, seu técnico, estava apreensivo. O treinador do Figueirense, por sua vez, temia apenas que o Coritiba "explodisse", já que "há muito tempo vem jogando mal".

Ontem não houve treino, com os jogadores permanecendo no hotel. Pela manhã, realizaram o passeio por Salvador, um pouco chateados com a chuva fina que caía sobre a cidade. Começou às 9 horas e ao meio-dia estavam todos de volta ao hotel.

Tonho ou Barga podem entrar durante a partida, na medida em que o jogo permita ou exija. "Outros jogadores também poderão ter sua chance, se o jogo estiver tranquilo", afirmou o técnico.

Calmo estavam os jogadores, que passaram o resto do dia jogando cartas ou assistindo televisão.

Marcos, que já está quase

hom de seu problema no nariz, estava um pouco preocupado com o campo. "Não sabemos se o campo é bom ou não, e como o Coritiba é um bom time, acho que a partida não vai ser fácil. Para mim, será bastante equilibrada, exigindo muito dos dois times".

Toninho, que formou uma roda de canastra durante toda a tarde, ficou contente com um recado que recebeu de Rosemiro, do Remo. Ele quer encontrar-se com Toninho, para conhecê-lo, já que no próximo ano devem atuar juntos no Palmeiras. Toninho ficou de telefonar-lhe para marcarem um almoço na segunda-feira.

PROBLEMAS NO CORITIBA
Adailton, com problemas na coluna; Eduardo, com distensão; Plein com o tornozelo machucado e Wilton machucado também; além de não poder contar definitivamente com Neto, eram os jogadores machucados no Coritiba, para apreensão de Helio Alves. "Todos se ma-

chucaram nos treinos porque quando treinamos o fazemos para valer. Assim, não sei como escalar o time, e só antes de sairmos para Feira de Santana é que terei certeza dos jogadores com que vou poder contar" —

explicou o treinador do Coritiba. Ainda bastante amuado, Helio Alves já desistiu de reclamar do torneio, e tem passado ses dias em uma muda desolação.

OS TIMES

O Figueirense já escalado inicia com Nilson; Pinga, Nelson, Mario José e Casagrande; Sergio Lopes, Zé Carlos e Luiz Everton; Marcos, Toninho e Mocar. O Coritiba provavelmente atua com Jairo; Hermes, Adailton, Eduardo e Humberto; Victor Hugo e Osmar; Wilton, Luiz Antônio, Eli e Aladim.

O juiz da partida será Anivaldo Magalhães, auxiliado por Antônio Conceição e Hevandro Soares da Cruz. O jogo começa às 17 horas.

Pelé joga. Pelo menos esta rodada não vai dar prejuízo

O "jogo da salvação", entre Santos e Bahia quase esteve a ponto de decepcionar antecipadamente. Uma exigência de última hora do Cosmos, de que fosse feito um seguro de quatro mi-

lhões de dólares para Pelé, criou problemas. Mas tudo foi resolvido e Pelé atua contra um Bahia que treinou muito durante a semana e que hoje será observado atentamente por Evaristo Macedo, seu provável técnico para 76.

Na sexta-feira à tarde, Julio Mazzei telefonou de Nova Iorque para transmitir ao Santos a exigência dos

norte-americanos. Modesto Roma e outros dirigentes tiveram trabalho para conseguir fazer o seguro e na sexta-feira nada haviam conseguido. Alguns jornais chegaram a noticiar que Pelé não jogaria, já que a exigência era taxativa. Mas, ontem pela manhã, depois de muitos contatos com seguradoras, foi possível fazer o seguro de quatro milhões de dólares que terá vigência por três horas apenas.

E Pelé atua apenas no primeiro tempo, no lugar de Toinzinho, fazendo dupla de área com Cláudio Adão. Mesmo com sua presença, a festa da Conceição poderá desviar muita gente do jogo, diminuindo a esperada renda recorde.

No Bahia, um treino que fora marcado para ontem de manhã foi cancelado devido

à chuva que caía em Salvador. Evaristo Macedo, que há algum tempo dirigiu o Bahia, chegou ontem à capital baiana para acertar detalhes de sua contratação. Disse que veio "observar o time como está, para depois concluir os entendimentos com o clube".

William, Tuca, Vicente, Bianchi e Fernando; Leo, Clodoaldo e Brecha; Mazinho, Claudio Adão e Pelé (Toinzinho no segundo tempo), são os jogadores que começam jogando pelo Santos. O Bahia entra com Joel Mendes, Ubaldo, Sapatão, Rodolfo e Juca; Baiaco e Fito; Tison, Douglas, Mickey e Caldeira.

O árbitro será Clínamulte França, auxiliado por Edvaldo Vandeiga e Wiliam Batista. O jogo começa às 16 horas.



Luiz Everton vai ter uma nova chance no time, jogando onde gosta

Atlético e Remo estão preocupados. Com a renda

Mussula, técnico do Atlético, estava mais preocupado com a renda de ontem na Fonte Nova do que com o Remo. Paulo Amaral poderá contar com Rosemiro, já recuperado inteiramente da contusão que o impediu de jogar contra o Vasco, e com Alcino, também liberado pelo médico do clube. Como o Atlético venceu bem ao Vitória e está motivado, esta partida promete ser de bom nível técnico.

"Estamos receosos de que a renda nessa rodada não venha a ser a esperada" — revelou Mussula — e se isso acontecer estará decretada de vez a falência do torneio, por sinal já semifalido. Paulo Benigno foi buscar o que tínhamos a receber pelo jogo de quinta-feira — dez mil cruzeiros. É duro, e vejo que entramos numa fria terrível".

Os dois times já estão escalados para a preliminar de hoje. O Atlético entra com Careca, Getúlio, Marcio, Vantuir e Flávio; Toninho Cerezo e Vanderlei; Arlem, Campos, Paulo Isidoro e Romeu. O Remo, completo, atua com Dico, Rosemiro, Dutra, Rui e Cuca; Elias e Nena; Caito, Mesquita, Alcino e Fernando. O jogo começa às 14 horas e será arbitrado por Ademario Bastos, auxiliado por Djaimé Na ho Sampaio e Claudio Falcão.

Torneio Incentivo Um jogo muito importante para a Chapecoense

Para a Chapecoense, uma vitória esta tarde em Xaxim contra o Palmeiras, praticamente garantirá a conquista do Torneio Incentivo e um prêmio oferecido pela Federação Catarinense de Futebol de Cr\$ 15 mil cruzeiros. Se isto acontecer, o time de Chapecó jogará apenas pelo empate contra o Avaí na próxima quarta-feira no estádio Orlando Scarpelli, já que soma 3 pontos ganhos contra 2 da equipe da capital.

Mas, por incrível que pareça, o jogo de hoje está despertando a situação dos torcedores, devido a sua importância. Matematicamente, o Palmeiras — com apenas um ponto ganho —, tem também chances de se sagrar campeão, e para isto, basta apenas vencer os dois jogos, os de hoje e o do próximo domingo contra o Avaí, em Blumenau.

O treinador Santarém, da Chapecoense, está tranquilo: confiante num bom resultado, pois além de jogar com sua equipe completa, todos os jogadores estão confiantes.

No Palmeiras, a situação é um pouco diferente. Adão tem problemas na equipe e o que é pior, não tem jogadores para o banco. Mas mesmo assim, ele acha que existe possibilidade de vitória e, durante toda a semana, procurou transmitir confiança ao plantel.

Dalmo Bozzano será o juiz e as duas equipes estão assim escaladas: Chapecoense — Jair; Miro, Valmir, Silva e Paulinho; Sidney, Ivan e Carlos; Jairzinho, Volmir e Zé Carlos. Palmeiras — Jorge; Edson, Paulo, Carlinhos e Duia; Paulo Araújo e Reinaldo. Sergio, Afonso, Ademair e Sado.



Se depender de Adão, o Palmeiras chega ao título do Incentivo

A ligação Ilha/Continente pode ser mais fácil. Compre um telefone.

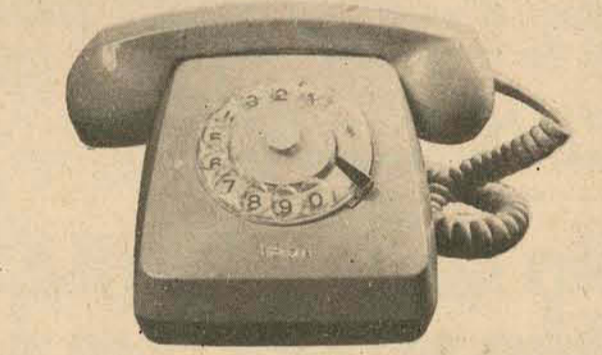

Quem não comprar telefone até 30 de dezembro, vai pagar mais caro.

Ministério das Comunicações
TELESC/telecomunicações de santa catarina s.a
Subsidiária da Telebrás

Caixa Econômica Federal Loteria Esportiva

Cartões que não concorrem de acordo com os regulamentos dos computadores (Art. nº 9, Parágrafo 1º da Norma Geral dos Concursos de Prognósticos Esportivos). Os apostadores, cujos números dos cartões constam da presente publicação e que não tenham sido substituídos por outros, devem solicitar dos respectivos revendedores a devolução da importância paga.

TESTE Nº 264

20-00019	32728		378393
20-10006	1448921	20-10036	725001
	1455301		727394
20-10011	603875		729838
	604924	20-10037	395733
20-10018	797720		396582
	798583		396830
	798707		397466
20-10020	488527	20-10046	306139
20-10021	511714		306905
20-10027	549366	20-10048	364898
20-10030	425734		
	425775		
	425883	20-10049	366982
	426597	20-10054	275155
	426724	20-10071	114406
20-10033	818450	20-10073	397464
	819450	20-10075	215079
	820936	20-10076	267634
	823036		269244
20-10034	823036	20-10079	513184
	377525	20-10083	347395
	378391	20-10084	35712

FAÇA HOJE SUAS APOSTAS NA LOTERIA ESPORTIVA É BEM MELHOR SER APRESSADO E MILINÁRIO DO QUE PERDER A CHANCE POR ESQUECIMENTO.

PRONTA ENTREGA

Vibradores Eletro-Gasolina Diesel

Imediata Assistência Técnica e Peças

LINCK

FLORIANÓPOLIS
Rua 7 de Setembro, 11
Fone: 2239
JOACABA
Av. Barão do Rio Branco, 426
Fone: 1286

GANHE DINHEIRO!
ESTUDANDO POR CORRESPONDÊNCIA

GARANTA SEU FUTURO PARA SEMPRE

Faça um curso de

- 1) Auxiliar Hospitalar
- 2) Psicologia (Atual de Venâncio)
- 3) Análise Clínica (Paraná)
- 4) Pilates de Família
- 5) Bólus e Dices Americanos
- 6) Técnico Público Industrial
- 7) Contabilidade
- 8) Inglês Moderno
- 9) Português
- 10) Bólus (Puericultura e Higiene Infantil)
- 11) Matemática - 1º Grau
- 12) Matemática - 2º Grau

E obterá ótimas colocações!

PEÇA INFORMAÇÕES SEM COMPROMISSO

CURSO GUANABARA
CAIXA POSTAL 54 — 2C-00
RIO DE JANEIRO — RJ.

Nome nº

Cidade Estado

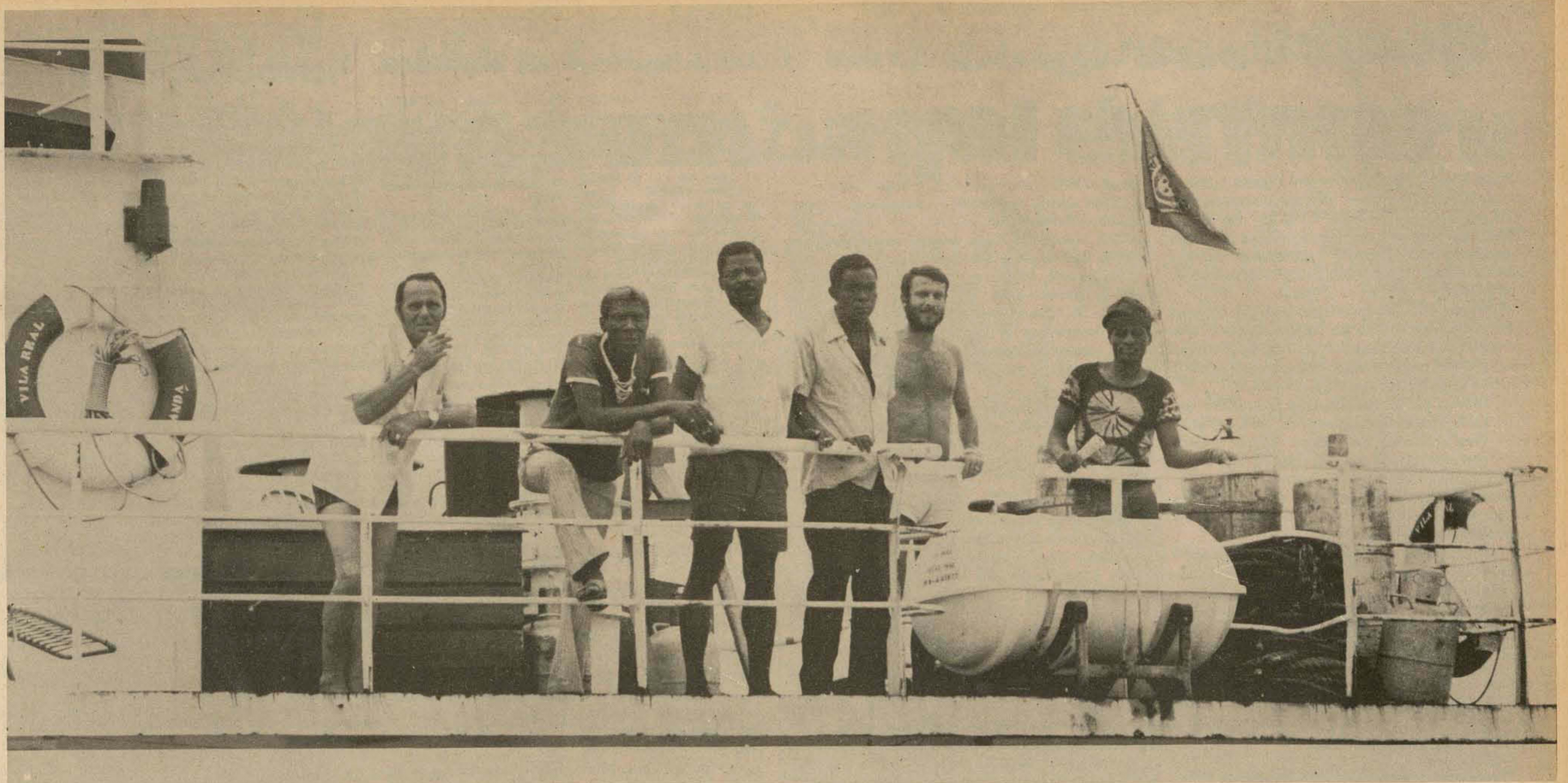

No Porto, a alegria da chegada, longe dos conflitos de Angola.

Angolanos chegam a Itajaí, mas a ordem é seguir viagem no Norte

Somente no final da tarde de ontem, por volta das 17 horas, atracou no Porto de Itajaí, junto a popa do rebocador R-21 "Tritão", o barco angolano "Vila Real", de propriedade da Firma "Transfricabotagem", de Luanda, Angola, que iniciou viagem com destino ao Rio de Janeiro no último dia 03 de novembro, perdendo-se no mar, sem recursos e com problemas nas máquinas, e que foi encontrado nas proximidades da Ilha das Aranhas, no litoral catarinense, pelo barco pesqueiro Mípesca III, na madrugada da última sexta-feira.

Tão logo fora localizado, o "Vila Real" angolano foi rebocado para a cidade de Itajaí, onde chegou às 6 horas da manhã de ontem. Durante todo o dia de ontem a Capitania de Portos, sob direção do Comandante Sérgio Alexandre Capanema, manteve contatos com o 5o. Distrito Naval de Florianópolis e o Itamaraty para tratar da questão dos refugiados de Angola. Somente às 16 horas foi liberada a autorização para atracar "O 5o. Distrito Naval mandou atracar a embarcação para abastecimento, reparos, distribuição de alimentos, água, para que possa seguir viagem com destino a Santos ou Rio de Janeiro", disse o Comandante Sérgio Capanema.

Enquanto eram tomadas as providências, durante todo o dia de ontem, os sete tripulantes do "Vila Real" permaneciam incomunicáveis no barco fundeado no Rio Itajaí. Foi montado um forte esquema de segurança para impedir a aproximação de populares. Nos arredores do Porto, havia grande movimentação de curiosos que queriam explicações acerca do barco "azul e branco". Junto a barça a movimentação dos tripulantes que faziam limpeza, andavam, acenavam e sorriam muito. Quando atracaram na popa do Tritão, o mestre aliviou: "Aqui tudo bem". E todos acenavam com a mão, fazendo uma verdadeira festa.

TRIPULAÇÃO

A tripulação do Barco "Vila Real" é composta de sete pessoas: o mestre Armando da Costa Paiva, dois ajudantes: Domingos Camanda e Alberto Mendonça, dois marinheiros: Antônio Preso e José Palmilo, o cozinheiro Pedro Uolo e mais o motorista Joaquim de Souza Pinto Franco. Na embarcação trazem quatro automóveis que são dos administradores da Firma", explicou José Rui Marques, filho do proprietário da Firma Transfricabotagem, que chegou na tarde de ontem a Itajaí, procedente do Rio de Janeiro.

— Eu vim vê-los, saber o que aconteceu, tomar as providências necessárias. Preciso ver como está a tripulação da nossa empresa de Transportes", dizia muito preocupado, na tarde de ontem, enquanto aguardava para contatos com o Comandante da Capitania, o filho do proprietário da Firma Transfricabotagem, José Rui Marques, 25 anos, que veio de Lobito, Angola, e que está no Rio de Janeiro desde o último dia 16. Após demorados contatos com o Comandante Sérgio Capanema ele dirigiu-se a embarcação para tomar as primeiras providências. Explicou o Comandante da Capitania que ele foi autorizado a chegar até o barco para tomar as providências necessárias a reparação dos danos, falta de alimentos e outras providências. Tão logo o barco esteja em ordem, seguirá viagem com destino ao Rio de Janeiro ou Santos.

Adiantou o Comandante que durante o dia de hoje serão devidamente vacinados, sendo que o estado de saúde de todos é

bem, tendo sido apenas recomendado o repouso. "Enquanto não houver ordem superior, ninguém sairá da barça", disse o Comandante da Capitania: "Eles já estão sabendo tudo. Permaneceram lá, enquanto o barco for reparado para continuar a viagem".

Aproximadamente 20 angolanos já residem na cidade de Itajaí, entretanto José Rui Marques, filho do Armador José Marques, proprietário da Firma Transfricabotagem, assegurou que o destino da embarcação "era o Rio de Janeiro. Eles chegaram aqui em virtude de problemas havidos durante a viagem".

LUANDA TRANSFORMADA

Baixo, entroncado, óculos de espessas lentes, Manoel Espírito Santo é o típico fugitivo de Angola. Diretor do Bancê de Crédito Comercial e Industrial, 3 filhos angolanos, ele está no Brasil desde 5 de setembro. E está se sentindo muito bem, segundo deixa transparecer. Contando nos dedos, ele explica que cerca de 10 angolanos estão em Itajaí. Vendeu o que tinha em Angola, mas deixou suas economias lá. "Sai com menos dinheiro de Angola, do que quando saí de Lisboa para Angola. Não tenho mentalidade colonialista e nem sou explorador portanto. Venho para o Brasil, que me recebeu bem e portanto é minha terra", para trabalhar em ordem e tranquilidade.

Luanda era uma cidade de diversões, cheia de boites, moderna e bonita. Ele morava na "fronteira", o quadrilátero central de Angola onde os combates ainda não haviam chegado por volta de snarço. Mas quando saiu, seu filho rastejava pela calçada para ir à escola. Um dia chegou em casa sua mulher estava desesperada. Queria vender tudo e partir.

As boites foram transformadas em centros de convívio social pelo MPLA — Movimento pela Libertação de Angola — liderado por Jonas Swambi, um negro formado na metrópole que ele chamou de o "Dr. Jonas Swambi". Esse movimento, um dos três que lutam pelo controle da ex-colônia portuguesa, domina efetivamente, segundo afirma, Luanda. A luta em Luanda não envolve somente brancos, mas as próprias etnias africanas se digladiam pelo controle segundo ele.

A agitação política, diz ele, foi que o naturalmente o levamos a sair de Angola. Mas as informações sobre Angola chegam distorcidas aqui e ele tem notado isso. Sobre o líder do MPLA, Jonas Swambi, ele diz que na infância do líder negro ele sofreu na pele o problema de sua negritude. Em Lisboa onde estudou, o problema não foi sentido por ele, pondera Manoel, porque o português não é racista. Não há aversão pelo branco em Luanda, pois eles sabem que os brancos são necessários. Todos queríamos, pretos e brancos, um país livre.

A intervenção das superpotências, chamadas por ele de forças estranhas, farão que não haja paz em Angola. Há cobiça demais, diz Manoel. Pelo ouro, petróleo, gado: ferro de Angola. "Joga-se uma semente no chão e dá".

O exemplo de Moçambique é uma pergunta que os angolanos se fazem, segundo Manoel. Lá, houve a independência e não ocorreu o que está acontecendo em Angola. Mas os exploradores saíram há muito tempo de Angola, diz ele, e hoje não estão mais lá. Isso ocorreu por volta de 61, cerca de 14 anos atrás. E muitos avisados da independência fizeram o mesmo.

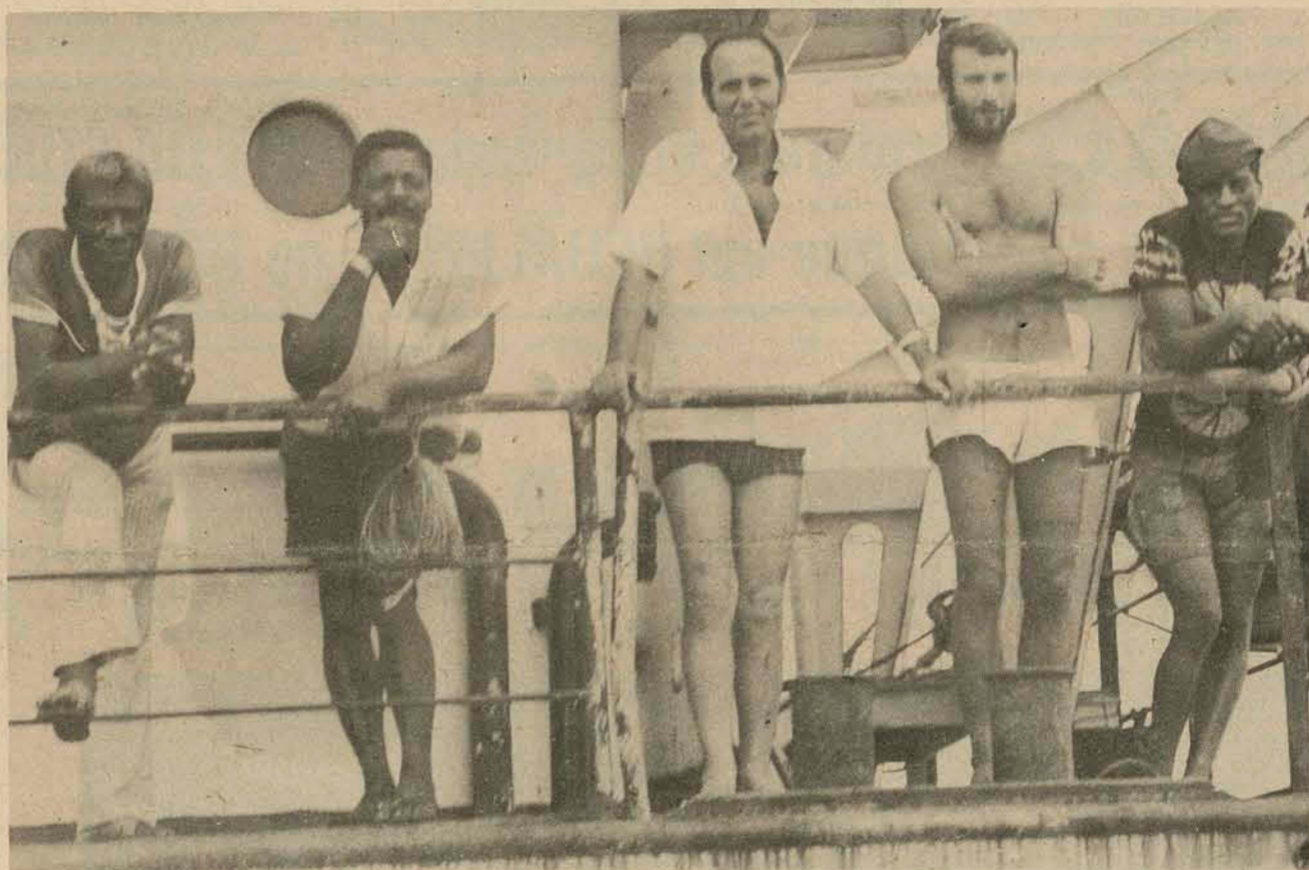

A barça com os sete angolanos só atracou no porto de Itajaí às 17 horas, mediante a autorização do Itamaraty. O destino da barça Vila Real era o Rio de Janeiro, mas, por problemas técnicos, pararam a milhas da Ilha das Aranhas, no litoral de S. Catarina.

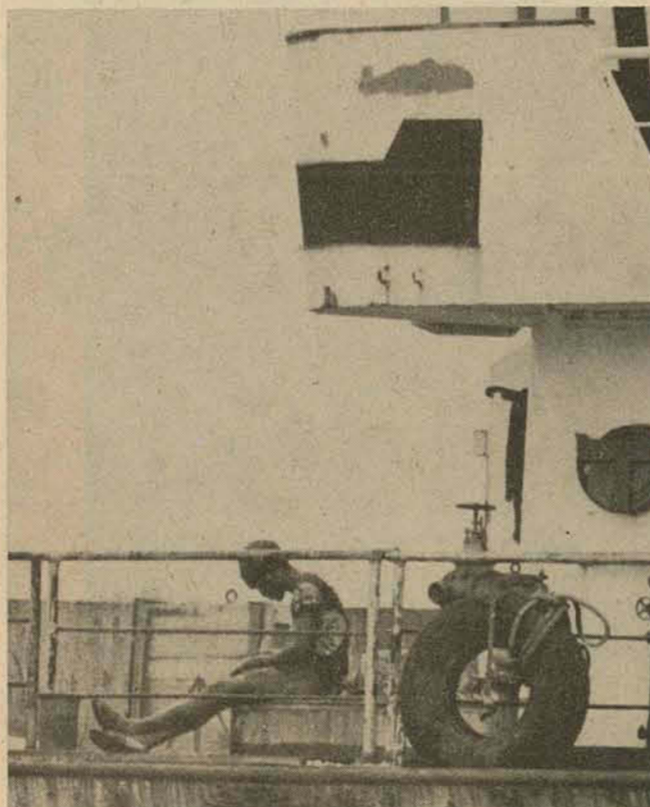

Depois de 32 dias de viagem, o cansaço toma conta do tripulante.



José Rui fugindo dos fotógrafos

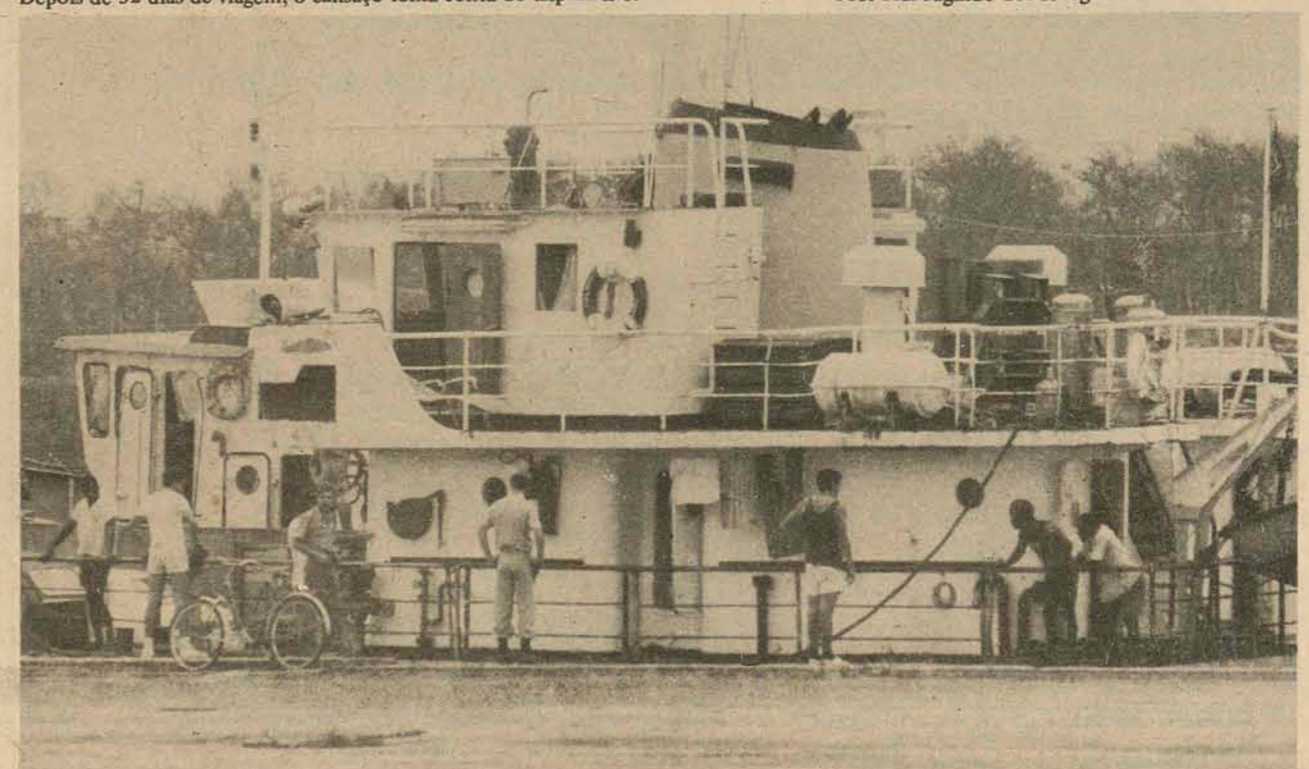

No final da tarde, o contato com a terra.

Texto:
Bonifácio Bertoldi.

Fotos:
Orestes Araujo.

Quandt inaugura 6a. a central de Lages

Nesta semana, Santa Catarina será a capital brasileira das telecomunicações, com a realização do III Painel da Telebrasil e do I Seminário de Redes do Grupo Telebrás, em Itapema e culminando, na sexta-feira, com a inauguração das Centrais Telefônicas de Lages e Curitiba, pelo Ministro Euclides Quandt de Oliveira.

O PAINEL

Promovido pela Telebrasil - entidade que congrega todas as empresas do setor de telecomunicações, tanto operadoras como fabricantes e fornecedores de equipamentos - será realizado amanhã e na terça-feira, os II Painel da Telebrasil, coordenado pela Telesc.

A respeito do III Painel, falou o sr. Raimundo Vieira Filho, Diretor Administrativo da Telesc e Coordenador Geral do evento: "Este painel tem por objetivo um estudo mais acurado dos problemas das telecomunicações, possibilitando, assim, sugerirmos políticas e procedimentos aos Poderes concedente, ao mesmo tempo em que são apresentados os mais recentes progressos e aperfeiçoamento em equipamentos".

"Além dos aspectos técnicos em telecomunicações - acrescentou - o evento é, também, muito importante para Santa Catarina, em termos promocionais, já que o Painel contará com quase 400 participantes, oriundos de todos os Estados brasileiros e, ainda, de representantes de empresas do setor dos Estados Unidos, França, Japão e Inglaterra. Por isso, aproveitando esta oportunidade divulgar as coisas catarinenses, a Telesc elaborou, em paralelo ao acontecimento, um extenso programa turístico, incluindo visitas às praias de Florianópolis e às indústrias de Brusque e Blumenau".

O SEMINÁRIO

"Em seguida, já no dia 10 - prosseguiu o sr. Raimundo Vieira Filho - terá início o I SEMINÁRIO DE REDES DO GRUPO TELEBRÁS, a ser desenvolvido

no mesmo local e que se estenderá até a sexta-feira".

"Desse evento - informou - participarão todas as empresas subsidiárias da Telebrás, para apreciarem as políticas e procedimentos de projetos, construção, fiscalização e manutenção de redes telefônicas".

"Participarão, igualmente, dos eventos, o Secretário Geral do Ministério das Comunicações, o Presidente e Diretores da Telebrás, Diretores de empresas concessionárias, fornecedores e fabricantes de equipamentos e demais técnicos ligados ao setor de redes telefônicas", complementou o sr. Raimundo Vieira Filho.

TURESC

Aproveitando a realização do III Painel da Telebrasil e o I Seminário de Redes do Grupo Telebrás, a Turesc - empresa de turismo do Estado -, a convite da Telesc montou um "stand" no local em que se desenvolverão os dois eventos.

Este "stand" tem a forma de uma pequena casa de açorianos, e nela estarão expostos "posters" dos principais pontos turísticos de Santa Catarina. Também serão projetados "slides" e haverá distribuição de folhetos e cartões postais, estes com o porte postal pago pela própria Turesc.

INAUGURAÇÕES

Complementando a semana, na próxima sexta-feira, dia 12, o Ministro Euclides Quandt de Oliveira, acompanhado do Governador Antônio Carlos Konder Reis e do Presidente da Telesc, sr. Douglas de Macedo Mesquita, estará inaugurando as Centrais Telefônicas de Lages e de Curitiba, ambas já integradas no Sistema Nacional de Telecomunicações em DDD - Discagem Direta à Distância -, a primeira com quatro mil terminais e a outra com mil terminais que substituem, respectivamente, 800 e 200 velhos terminais até então existentes.

Funai tenta aproximação com índios do Tabuleiro

A localização de um grupo de índios Xokleng, ainda arredios, que habitam a região da Serra do Tabuleiro, no Estado, vem sendo tentada por técnicos da Fundação Nacional do Índio e da Universidade Federal de Santa Catarina, sob a orientação do Antropólogo Sílvio Coelho dos Santos, Diretor do Museu de Antropologia daquele Estabelecimento de Ensino Superior.

Segundo Sílvio Coelho dos Santos, desde 1969 o Museu de Antropologia da UFSC dispõe de informações que garantem a existência de um pequeno grupo indígena sem qualquer contato com a civilização, na região da Serra do Tabuleiro e encosta da Serra Geral. Com base nas investigações já realizadas, a Funai pretende, tão logo se estabeleça a localização exata do grupo, enviar uma equipe para a sua atração.

Este ano, Sílvio Coelho dos Santos recebeu novas informações que indicavam a presença de uma família indígena no sítio

rior do município de Urubici, junto ao costão da serra do Corvo Branco, em área pertencente a localidade de São José, motivo pelo qual solicitou à Presidência da Funai que fossem efetuadas pesquisas mais detalhadas na região.

Um grupo, formado de índios Xokleng que habitam o Posto Indígena Ibirama e técnicos da Funai e da Universidade Federal de Santa Catarina em sucessivas expedições, realizou levantamentos e conseguiu dados que asseguram a presença de indígenas arredios em vários pontos da região.

Segundo o Presidente da Funai, General Ismarth de Araújo Oliveira, os interesses em contactar os Xokleng arredios em Santa Catarina, não são de trazer-los à civilização, mas levar até onde eles se encontram, alimentos e medicamentos que necessitam, e evitar que mantenham contatos inadequados com a população envolvente.

FEAR libera 3a. parcela à Prefeitura de Armazém

O Fundo Estadual de Assistência Rodoviária liberou a terceira parcela no valor de Cr\$ 50.000,00 à Prefeitura Municipal de Armazém, proveniente de convênio firmados com a Secretaria dos Transportes e Obras, objetivando a pavimentação a lajetas da avenida Manoel Pereira

Também atendendo à re-

comendação do Secretário Nicolau Malburg, dos Transportes e Obras, foi entregue a terceira parcela, no valor de Cr\$ 50.000,00 à Prefeitura de Porto União,

relativa aos serviços de implantação das vias perimetral ligando as avenidas Santa Rosa e Getúlio Vargas à Presidente Café Filho.

Temporal destrói lavouras de milho e feijão no Oeste

Chapecó (Sucursal) - A Prefeitura Municipal de Chapecó entregou ontem ao Governador Antônio Carlos Konder Reis, que esteve ontem nesta cidade, um completo levantamento dos prejuízos causados pelos forte temporal que desabou sobre o município. Segundo o relatório, 70 hectares com plantação de feijão são irreversíveis e 13 residências foram atingidas, sendo que 50% dos seus prejuízos serão cobertos pelo Proagro.

O comércio também foi bastante atingido, onde dez lojas comerciais tiveram seus porões destruídos e seus produtos foram arrastados pela correnteza, causando prejuízos de aproximadamente 10 milhões de cruzeiros.

A indústria Sadia informou que três dos seus aviões foram destruídos provocando a morte de cerca de 20 frangos, além de várias granjas danificadas.

Cerca de 3.000 hectares de milho, com uma produção média de 45 sacas por hectare também sofreu prejuízos de grande monta e que, segundo seus agricultores, 50% ainda recuperável, apesar de não ter sido feito ainda um completo levantamento dos reais prejuízos.

Os 700 hectares com plantação de feijão, produzindo uma média de 18 sacas por hectares, totalizando 12.600 sacas, são irreversíveis.

O desmoronamento de uma barreira na BR-470, que liga Santa Catarina ao Rio Grande do Sul, provocou isolamento das localidades próximas ao município.

Cunha Porã quer rede de eletrificação rural

O Governador Antônio Carlos Konder Reis recebeu ontem no Palácio dos Despachos, uma comissão do município de Cunha Porã, no Extremo Oeste de Santa Catarina, que solicitou a implantação de eletrificação rural nas localidades de São José do Laranjal e São Domingos.

Foi reivindicado ainda a construção de prédios escolares nas linhas Lambari, Big uazinho e Iraceminha; a implantação do sistema telefônico na sede do Município e desburocratização nos financiamentos agrícolas.

A Comissão esteve integrada do Presidente do Sindicato dos Trabalhadores Rurais, Manoel Artur Salfner; do presidente da Cooperativa Regional Auri-Verde Ltda. Nelson João Bauermann e do Secretário do Município, João Cláudio Rodrigues. Acompanhado pelos visitantes o deputado Venício Tortato, representante da região na Assembléia Legislativa.

ATENÇÃO Explore a encantada LAGOA DA CONCEIÇÃO!
Alugue um PEDALINHO, no RESTAURANTE "CORUJÃO DA LAGOA"

I FEIRA DO ESTADO DE SANTA CATARINA

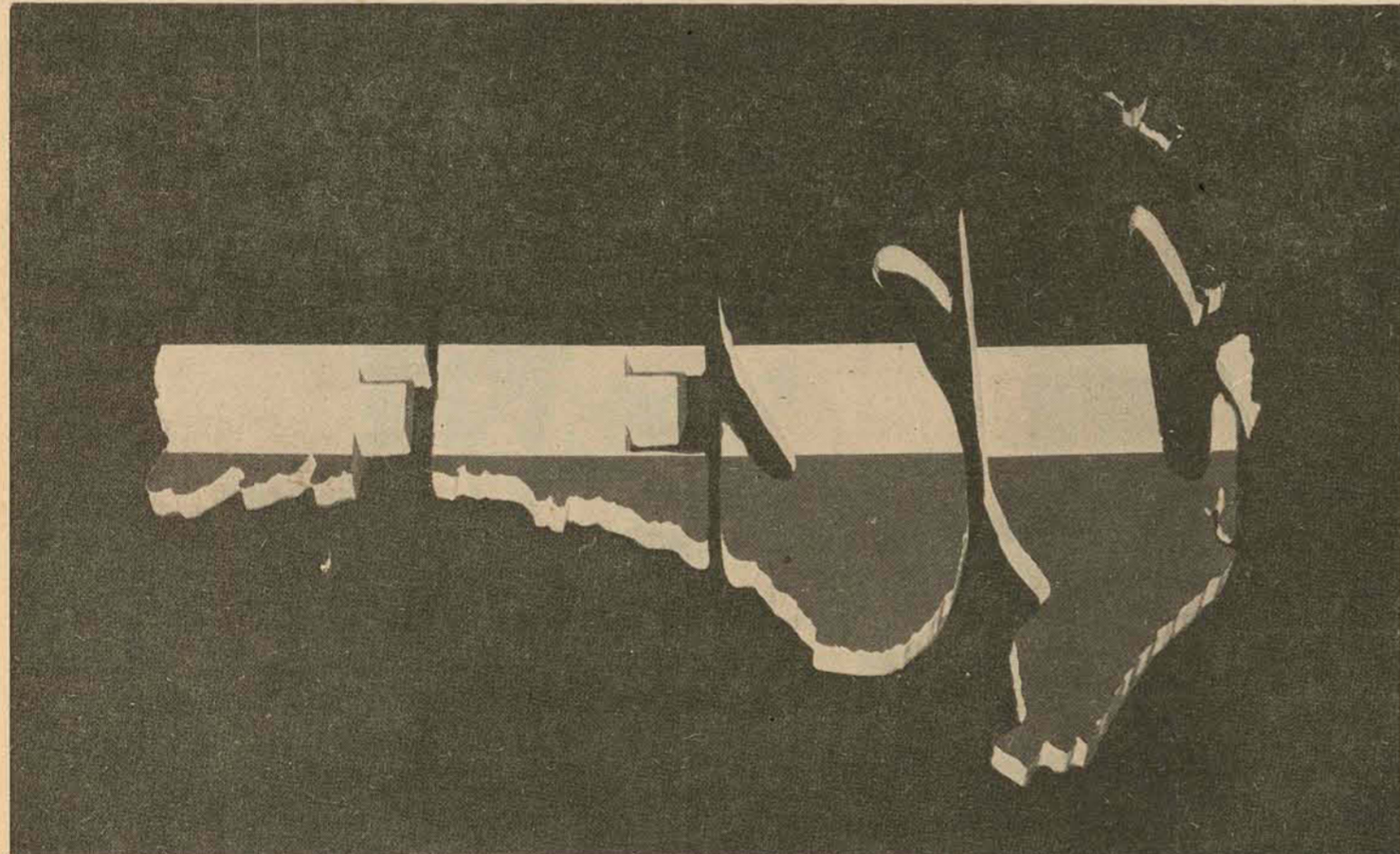

A Feira que em março vai mostrar Santa Catarina de corpo e alma, em São Paulo

Em março, a FESC - Feira do Estado de Santa Catarina vai mostrar nosso Estado de corpo e alma a todo o Brasil e mesmo ao Exterior. Tudo sobre Santa Catarina estará no Anhembi, o maior centro de exposições da América Latina. E muitas pessoas, ao mesmo tempo em que conhecerão nosso folclore, culinária, artes plásticas e nossas belezas naturais, verão tudo o que você produz e tem para vender. Aproveite para expor sua empresa, participando da FESC. Mas apenas 500, das 9.200 empresas que fazem de Santa Catarina um Estado ativo e dinâmico, poderão estar presentes. Por isso, entre logo em contato com o Sr. A. Gondin Santos, nosso Gerente de Vendas, que lhe dará todas as informações como participar da Feira do Estado de Santa Catarina.

13 a 21 de março, no Anhembi

Informações:
FESC - GERÊNCIA DE VENDAS
A/C GARDEN TERRACE HOTEL
Rua Padre Jacobs, 45
Fones: 22-3544 - 22-3823 - 22-3623
BLUMENAU.

A FEIRA DO ESTADO DE SANTA CATARINA CONTA COM O APOIO DO GOVERNO ESTADUAL, ATRAVÉS DA SECRETARIA DA INDÚSTRIA E COMÉRCIO.

FEINAESC
feira Nacional dos Estados
Colaboração: Banco das Nações S.A. - (São Paulo)

COLÉGIO CATARINENSE MATRÍCULAS

A Direção do Colégio Catarinense comunica que fará as Matrículas para 1976 de 09 a 12 de dezembro, e dias 26, 29 e 30 de dezembro, no seguinte horário:
período matutino: 08:00 às 11:00 horas
período vespertino: 14:00 às 17:00 horas
período noturno: 19:00 às 20:00 horas
Observação: O Curso Técnico de Secretariado funcionará somente à noite.
Florianópolis, 7 de dezembro de 1975.

A LINCK TEM A MÁQUINA QUE V. PRECISA



FORD 4500 
RETRO - ESCAVADEIRA
PROFUNDIDADE DE ESCAVAÇÃO 4,70 m.
CAPACIDADE DA CAÇAMBA 290 litros.
CARREGADEIRA FRONTAL
CAPACIDADE DA CAÇAMBA 0,76 m³ (1 j.c.)

LINCK
EQUIPAMENTOS RODOVIÁRIOS E INDUSTRIAIS
Rio Grande do Sul - Santa Catarina - Paraná

Governo fecha a fábrica que explorava sambaqui em Imaruá

Na defesa dos sambaquis contra a depredação criminosa geralmente por parte de firmas de produção de calcário, o padre e arqueólogo João Alfredo Rohr, que também é o representante em Santa Catarina na parte histórica, do Instituto do Patrimônio Histórico e Artístico e Nacional, conseguiu agora ver fechada e desmontada a fábrica que explorava o Sambaqui da Samambaia, em Imaruá.

Padre João Alfredo Rohr informou ontem que no dia 10. de outubro deste ano o Ministério das Minas e Energia, apoiado pela Polícia Federal "finalmente fechou e desmontou a indústria clandestina existente sobre o sambaqui, depositando a maquinaria apreendida na Prefeitura Municipal de Imaruá".

Comentando que "com isto encerram-se as atividades de um dos mais obstinados destruidores de sambaqui no Estado de Santa Catarina", padre Rohr identifica uma luta pela preservação dos antiquíssimos depósitos de conchas que abrigam esqueletos e utensílios dos povoadores indígenas do Estado - comumente também chamados casqueiros - que

já remonta há muitos anos, porém intensificada a partir de 1962, quando deu-se a interdição oficial do sambaqui da Carniça I, de Laguna.

UMA HISTÓRIA

Conta o padre Rohr: "Antigamente por um equívoco, e sem dar-se conta disto, o Ministério das Minas e Energia, autorizava a destruição de sambaquis. É que os interessados na exploração econômica dos mesmos, requeriam o MME exploração industrial de conchas calcárias e, conseguindo o alvará de pesquisa, à semelhança de lochos famintos atiravam-se sobre os sambaquis - monumentos arqueológicos que possuem proteção legal - alegando uma situação legal".

- Hoje, o MME, melhor informado, não concede nenhuma autorização para exploração industrial de conchas naturais, sem primeiro consultar o IPHAN, órgão subordinado ao MEC e os geólogos do MME são os mais veementes defensores dos sambaquis.

O padre Rohr conhecia 18 sambaquis no Estado que se encontravam em exploração industrial e, em recente vistoria feita constatou-se que ainda cinco deles conti-

nuavam com lavra clandestina. Depois de informados e consultados, deixaram a lavra espontaneamente os exploradores: do Rio D'Una - o fazendeiro René Machado; do sambaqui do Estreito - a indústria de Cerâmica Lage e os do sambaqui da Ithota, em Jaguaruna.

De 25 a 28 de agosto de 75, o padre Rohr acompanhou o geólogo Paulo Ricardo Stein, do 10. Distrito Regional do departamento de Produção Mineral (DNPM) com sede em Porto Alegre, na vistoria de sambaquis requeridos para exploração industrial pela Indústria Catarinense de Adubos Ltda. (Tincal) e por Thadeu Annoni Nedeff, na região de Laguna.

Constatou-se que os sambaquis de Passagem do Rio D'Una, de Imbituba; da Jaticabeira I e II, de Jaguaruna; da Carniça I a V, da Ponta Rasa e do Perrechil, de Laguna, achavam-se incluídos em áreas requeridas para a exploração industrial. E, assim, com o fim de conciliar os interesses econômicos com os interesses culturais, de comum acordo, no relatório, opinou-se pelo deferimento do pedido de exploração industrial dos

concheiros do subsolo. Ainda mais: que se formasse vasta área de segurança, ao redor daqueles manufatos pré-históricos.

O FECHAMENTO

Nesta mesma vistoria, conta o padre Rohr, foi observada a continuação da lavra clandestina e depredatória, nos seguintes sambaquis: da Samambaia e do Siqueiro, em Imaruá; da Caputera, da Carniça II e do Cabo de Santa Marta II, em Laguna.

- O Sambaqui do Cabo de Santa Marta II, continua sendo destruído pela Prefeitura Municipal de Laguna, que como no tempo da onça, continua compactando estradas com esqueletos pré-históricos de sambaquis e com material arqueológico.

Por estas irregularidades na época, foram tomadas as seguintes providências: todos os responsáveis foram mais uma vez alertados, quanto ao teor da lei, que proíbe em todo o território nacional a exploração ou mutilação para qualquer fim, dos sambaquis; em ofício encaminhado ao Procurador da República, de acordo com as instruções do IPHAN, foi solicitada a suspensão imediata de todas as



Padre Rohr: em defesa dos sambaquis.

ca, foi solicitado o apoio das Delegacias Regionais de Polícia na repressão às depredações criminosas nos monumentos arqueológicos.

Pela preservação do sambaqui da Samambaia, com mais de 100 metros de diâmetro e por 12 a 15 metros de altura, um dos maiores do Estado, a luta do padre Rohr já vem desde 1961 quando propôs ao falecido diretor do IPHAN, Rodrigo Melo Franco de Andrade, o tombamento dos sambaquis de Carniça e da Samambaia.

O da Samambaia até 1967, era explorado em pequena escala pelos antigos proprietários para a fabricação de cal. Naquele ano, fo-adquirido por Quintino Cechinel, que montou sobre o mesmo, pouco a pouco, uma indústria incluindo lavador de conchas, moedor, forno para queima de cal, grande galpão para secar e depositar conchas a moer, outro galpão para depositar conchas moídas, um trator carregador, motor a explosão de 60HP para moer conchas, dois silos para carregar caminhões e diversos caminhões.

Quintino Cechinel conseguiu um alvará de pesquisa do MME em 1968, que foi

cancelado em 17 de outubro de 1970. Porém continuou a exploração do sambaqui não reconhecendo por parte do arqueólogo e representante do IPHAN, padre Rohr, nenhuma validade de sua argumentação. Com o fechamento da indústria a 10. de outubro, porém, diz o padre Rohr "o sambaqui, à semelhança do Sambaqui da Carniça, deixou de ser aquele imponente monumento da Pré-História do Estado e do Brasil, tal qual o era antigamente".

PUBLICAÇÕES

As próximas atividades do padre Rohr deixam agora de ser de campo, para serem mais burocráticas e literárias. Encerradas as suas escavações no sambaqui do Pantano do Sul, ele está solicitando agora a datação daquele sambaqui e ainda o de Armação, através do teste do Carbono 14, e que deverá ser feito pelo Laboratório de Datação de Westwood, Nova Jersey (EUA).

Neste tempo e após estará fazendo o relatório das escavações que serão apresentados em publicação científica promovida pela Universidade de São Paulo e, que espera, esteja concluída antes de julho de 76.

depredações nos sambaquis e apreensão do material, maquinaria e ferramenta, encontrada na área dos sambaquis; em ofício encaminhado ao Secretário de Seguran-



NO BALNEÁRIO CAMBORIÚ



ALSAÇIA E LORENA

LUXO E CONFORTO

PELO MENOR PREÇO!

5 PAVIMENTOS COM ELEVADOR

16 APARTAMENTOS, TODOS COM VISTA PARA O MAR, ÓTIMA SALA, SACADA, 2 DORMITÓRIOS COM ARMÁRIOS EMBUTIDOS, BANHO SOCIAL DECORADO, AMPLA COZINHA, ÁREA DE SERVIÇOS, QUARTO DE EMPREGADA COM WC PRIVATIVO, BOX PARA CARRO.

EM FASE DE ACABAMENTO.

FACILIDADE DE COMPRA. FINANCIAMENTO PRÓPRIO OU EM ATÉ 18 ANOS PELA

Caixa Econômica do Estado de Santa Catarina

VISITE A OBRA OU A IMOBILIÁRIA DE SUA PREFERÊNCIA. AV. BRASIL, ESQUINA COM RUAS 1131 e 1141 À UMA QUADRA DA PRAIA.

EMPREENDIMENTOS ITAIPÚ LTDA

AV. BRASIL 1861 - FONE 2218 - BALNEÁRIO CAMBORIÚ EM ITAJAÍ - INFORMAÇÕES PELO FONE 44-1654



Se você tem um Caterpillar, recorte e guarde estes endereços de Figueras.

Blumenau - Rua São Paulo, 2711
Fones: 22. 4588 e 22. 4378

Florianópolis - Rua Felipe Schmidt, 58
Galeria Comasa - sala 8
Fone: 22. 5036

Chapecó - Rodovia SC. 22 - Km 4
Bairro Efapi - Fone: 465

E a qualquer problema, procure nossos serviços. Mantemos sua máquina com peças genuínas e serviços especializados. Da mais simples regulagem até a reforma total. Para isso, temos uma bem treinada equipe. Enfim, todos os serviços para o perfeito funcionamento de seu Caterpillar. Conte conosco. A qualquer momento.

 **FIGUERAS S.A.**
ENGENHARIA E IMPORTAÇÃO

CONVITE

A. Gonzaga S/A Construtora, estabelecida à Rua Arcipreste Paiva, no. 11, nesta Capital, por seu Assessor Jurídico, infra-assinado, convida as pessoas abaixo arroladas a comparecerem na sala 408, do endereço citado, no horário comercial, impreterivelmente até o dia 20/12/75, para tratarem de assunto de seus interesses:

CESAR CARIONI
CIA. OLSEN DE TRATORES AGROINDUSTRIAS
FRANKLIN MARQUES VISALLI
GALDINO JOSÉ LENZI
JOÃO CARLOS C. BERNARDES
JOÃO CARLOS ESPÍNDOLA
JOSÉ HENRIQUE NOLDIN
JOSÉ REINALDO FIGUEIREDO
LUIZ ANTÔNIO FONTÃO FILHO
MARIA DAS DORES PEREIRA
NEIDE MARIA ROSA
VALCIR TOMAZ DA SILVA
VALDIR DUARTE PINTO

Alerta-se que o não comparecimento no tempo prefixado importará em prejuízo, inevitavelmente, para as pessoas mencionadas. A empresa deseja evitar que isso ocorra.

Florianópolis, 03 de dezembro de 1975.

Izidoro Azevedo dos Santos
ADVOGADO
CPF038243639 - OAB / SC 1698



Há 51 anos que A MODELAR Serve, com alto critério, a população catarinense



Cr\$ 270.000,00 - Grátis em BRINQUEDOS
Correspondem a 158 refrigeradores
315 bicicletas ou 8 automóveis
São distribuídos, este mês pela MODELAR.



Os que amam beleza e conforto no lar
os que são estetas no vestir compram
Na MODELAR

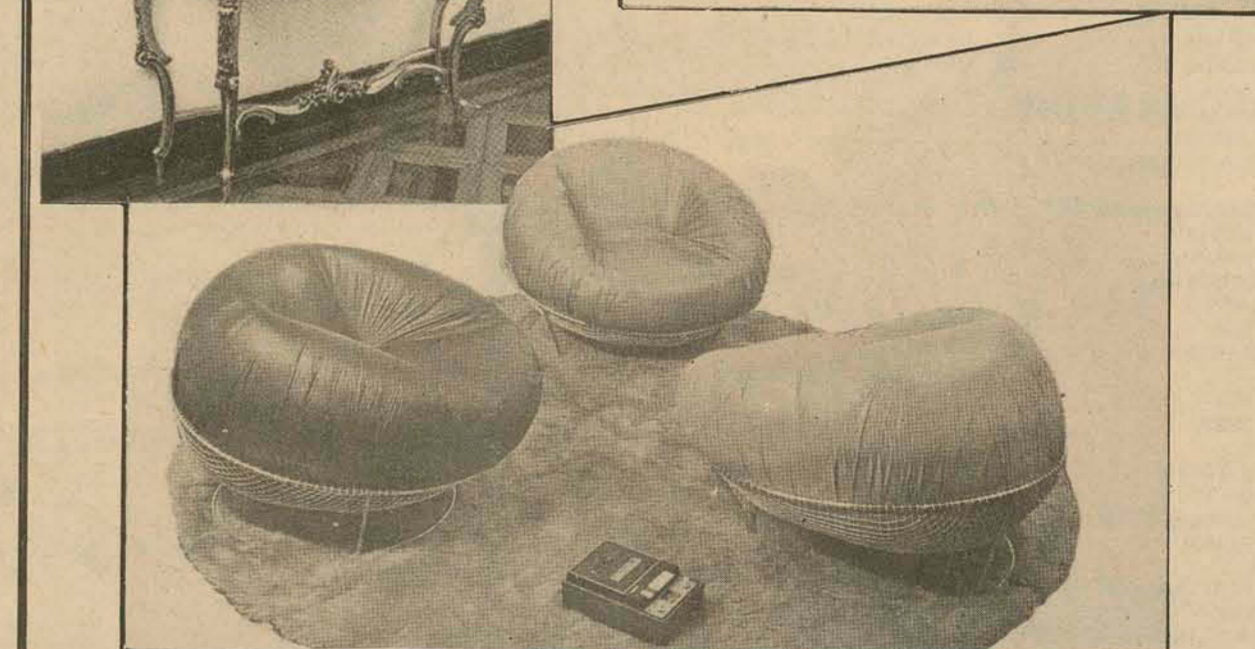
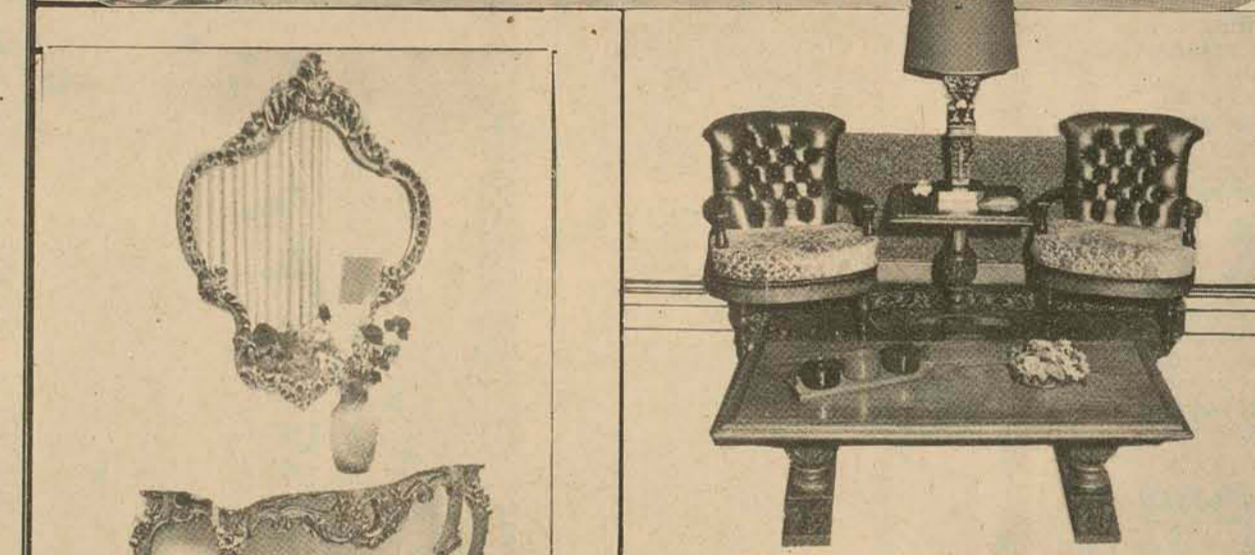
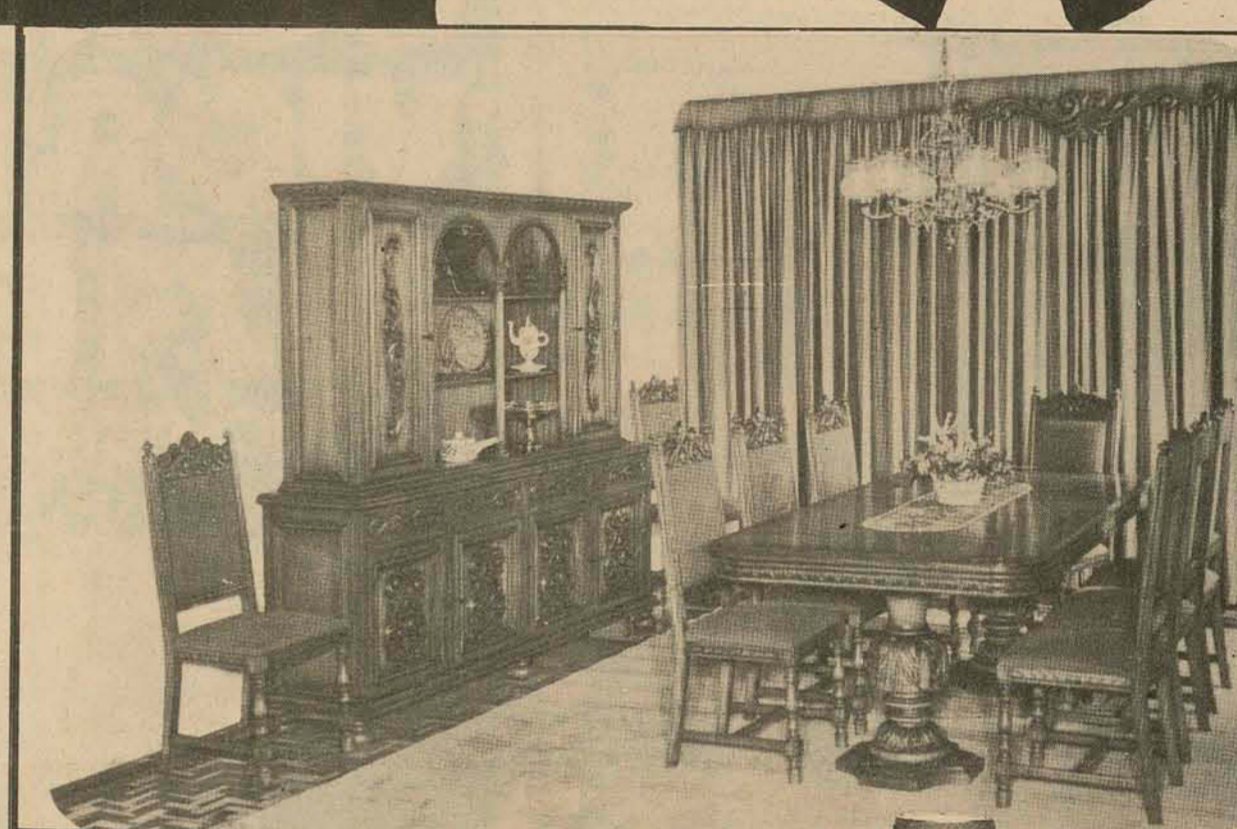

A Fama e E o prestígio
da MODELAR alcança todo o sul
do País

Uruguaios metralham barco e ferem um dos tripulantes

Porto Alegre - Dois destróieres uruguaios metralharam o pesqueiro brasileiro "Pesmar I", ferindo a perna de um dos 14 tripulantes, quando o comandante do barco brasileiro se recusou a acompanhar os navios uruguaios, alegando estar em águas territoriais brasileiras.

O "Pesmar I", de aproximadamente 180 toneladas, estava pescando em águas brasileiras na divisa entre os dois países quando os navios de guerra uruguaios o cercaram. Numa manobra evasiva, o comandante Paulo, do "Pesmar I", resolveu fugir, sendo atingido por uma rajada de metralhadora. Os tiros, que feriram um dos tripulantes ainda não identificado, não impediram o retorno do pesqueiro à cidade de Rio Grande, onde está ancorado, sendo vistoriado pela Capitania dos Portos, que também abriu inquérito para esclarecer o incidente. O barco pertence à empresa Pesmarsul, com sede em Porto Alegre.

Porto Alegre - Um enxame de abelhas africanas atacou ontem um grupo de 500 pessoas que iam atravessar a ponte sobre o rio Uruguai entre Uruguiana, no Rio Grande do Sul e Paso de Los Libres, na Argentina.

Dois hospitais de Uruguiana e ainda um ambulatório do Inps da cidade atenderam a 169 pessoas, cinco das quais permanecem hospitalizadas. O ataque das abelhas ocorreu por volta das 10 horas da manhã, quando era intenso o movimento de pessoas em trânsito no local.

Arvoradas e em pânico, as pessoas fugiram para matagais próximos ou se jogaram no rio. Muitas desmaiaram, inclusive dentro de automóveis que esperavam pela autorização de passagem da Alfândega argentina. Os funcionários argentinos quando perceberam o ataque se trancaram no prédio enquanto as demais pessoas procuravam refúgio. Quatro ambulâncias de Uruguiana conduziram os feridos para os hospitais da cidade. As primeiras versões indicam que os insetos teriam sido atraídos pelo cheiro das frutas que estão sendo transportadas por várias jamantas.

Queimavam maconha na garagem do juiz.

Queriam segurança.

Agentes da Delegacia de Tóxicos e Entorpecentes prenderam na tarde de ontem, três elementos que "dividiaram um pau" no interior da garagem da residência do Juiz de Direito Urbano Gama Salles, na rua Coronel Vieira, proximidades do Hospital Celso Ramos. Luiz Henrique, Luiz Fernando Oliveira (ambos com 20 anos), e Humberto Mazzoli (19), todos residentes na Capital, foram denunciados pela esposa do proprietário da casa, que desconfiou do trio e comunicou o fato às autoridades.

Logo que o proprietário retirou o carro da garagem, que fica no mesmo prédio da residência, por volta das 14 horas de ontem, os três entraram para o seu

interior, talvez na intenção de desfrutar da segurança que a casa oferece. Porém, não foram muito felizes na escolha, pois no momento que começaram a queimar o cigarro de maconha, uma viatura da polícia se dirigia ao local, indicado por telefone pela dona da casa. Segundo as autoridades, Luiz Henrique é principiante, mas seus parceiros, Humberto e Luiz Fernando já têm passagens pela polícia, sendo esta a terceira vez que são detidos pelo uso de tóxicos.

Os três foram interrogados pelo delegado-adjunto da Delegacia de Tóxicos, Eloi Gonçalves de Azevedo, que espera conseguir do trio as informações que possivelmente dêem as pistas de outros viciados e principalmente

de traficantes que agem na capital.

ATROPELAMENTO

De outra parte, a Delegacia de Segurança Pessoal registrou um atropelamento, envolvendo o Chevrolet Opala, placas TO-0045, que tinha ao volante o proprietário Francisco Volíngio Filho (residente em Canto dos Ganchos, Governador Celso Ramos) e do qual foi vítima o menor Geferson Andrei (3 anos de idade), filho de João Acácio e Celeni Peixoto, que moram na localidade de Canto dos Ganchos, no município de Governador Celso Ramos, onde ocorreu o acidente. A vítima foi conduzida pelo atropelante ao Hospital de Caridade, apresentando ferimentos de natureza leve.

COOPERATIVA HABITACIONAL INTERSINDICAL DOS OPERÁRIOS E SERVIDORES DE FLORIANÓPOLIS LTDA. COMUNICADO

CONJUNTO HABITACIONAL ITAMARACÁ. RUA: ABEL CAPELA - COQUEIROS - FLORIANÓPOLIS - SC.

Tem o presente a finalidade de comunicar aos senhores associados da COOPHAB - FPOLIS, abaixo relacionados, candidatos a aquisição de unidade residencial no Conjunto Habitacional Itamaracá, na cidade de Florianópolis - SC., a comparecerem na reunião que se realizará no próximo dia 11 de dezembro de 1975 às 20:00 horas no Auditório da CELESC, situado à Rua José da Costa Moelmann no. 129 - Florianópolis - SC. (Praça da Bandeira), para tratarem dos seguintes assuntos:

- a) Sorteio das Unidades
- b) Formação do Condomínio
- c) Informações gerais sobre o financiamento pelo Sul Brasileiro Crédito Imobiliário S/A.

RELAÇÃO DOS ASSOCIADOS

NOMES	No. MATRÍCULA
1 - CESAR AUGUSTO FULLGRAF	096
2 - DERCÍLIO BORBA	097
3 - JOSÉ MANOEL DE OLIVEIRA	099
4 - VERA TEREZINHA SHCADEN FERNANDES MARCELINO	100
5 - JOSINA TRINDADE NEVES	101
6 - RENATO KADLETZ	103
7 - FRANCISCO LUIZ HROZERK	104
8 - FULVIO ADUCCI FERNANDES DA SILVA	105
9 - JOSÉ CLAUDIO BORGES	106
10 - PAULO EDGAR CORREA MARCUS	107
11 - HEITOR CAMPOS	108
12 - BORIS WERNER ALVES SCHMIDT	109
13 - RENATO LUIZ HINNIG	111
14 - CARLOS EMÍLIO ZANDAVALLI	112
15 - LUIZ PUCCINI VIEIRA	114
16 - EDSON NEY FERRARI	116
17 - SERAFIN GIUSEPPE FRANZOZI	117
18 - EDUARDE ARNOLDO SILVEIRA	118
19 - VANICE CARMEN DA SILVEIRA MELLO	120
20 - ELY BET	121
21 - NATHALINA ALVES SCHMIDT	122
22 - ANA PROVENZI	125
23 - POMPÍLIO DE ABRUEU	126
24 - LURDES MALLNHON BARBOSA	127
25 - REINALDO ROBERTO ROEDEL	129
26 - EDUARDO LUZ GAMA LOBO D'EÇA	131
27 - JOÃO DE DEUS MACHADO NETO	132
28 - VIDAL ALEXANDRE BAPTISTOTTI	134
29 - ANTÔNIO CARLOS CARDOSO	135
30 - MARIA DA GRAÇA VIEIRA	136
31 - JUSSARA MONTEIRO	137
32 - MANOEL JOSÉ CORREA	138
33 - EVERSON NEVES PIRES	139
34 - JOSEL MACHADO CORREA	141
35 - ALAIDE TOMAZ CUNHA	142
36 - TEREZINHA MARIA DUTRA	143
37 - MARILIA CELINA FELICIO	144
38 - MARIA FORMENTIN	145
39 - AUGUSTO XAVIER RODRIGUES JUNIOR	146
40 - PEDRO PAULO CAMPOS CORTE	147
41 - CELINA MARIA HECKER	148
42 - ARISTEU WILSON CASTELO PEREIRA	149
43 - OS MAR DE MORAES	150
44 - CLAUDIO ANTÔNIO NASPOLINI	151
45 - FRANCISCO DA CUNHA SILVA	152
46 - DULCE GERBER JOÃO	153
47 - PEDRO ANTÔNIO DE LEMOS	154
48 - LUCI FILOMENA DA SILVA	155
49 - NAZARENO DE FREITAS	156
50 - JORGE ISMAEL MIANA	157
51 - ANNA MATHIAS	158
52 - IRANY LEHMKUL	159
53 - GILBERTO PINHEIRO DOS SANTOS	160
54 - NEWTON COLLE	162
55 - MARIA CECILIA BONATELLI FARACO	164
56 - ANTÔNIO DE ARAUJO FIGUEIREDO FILHO	166
57 - JOSÉ LAERCIO ANDRADE	168
58 - CECÍLIA QUINT BISCAIA	167
59 - SÉRGIO SCHMITZ	170
60 - WALMIR GUIMARÃES BITTENCOURT	171
61 - MIGUEL BARTILOT FILHO	172
62 - PEDRO HUGO GARCIA DE ABRUEU NETO	173
63 - VALDIR SOUZA	174
64 - JOSÉ ETELVINO DA SILVA	175
65 - SALIM SCHED DOS SANTOS	176
66 - JONY CESAR ALEXANDRE	177
67 - MARCOS ROBERTO FISSMER	128
68 - JULIO CESAR CASCAES	088
69 - MAURO CESAR DUTRA	161
70 - NEIDE SOUZA GUIMARÃES	123
71 - SOLANGÉ RECH	130
72 - LAURO RUBENS FUGII	110
73 - JULIO CESAR DE SOUZA	102
74 - CELITO CORDIOLI	165
75 - VOLNEI MANOEL VITÓRIO	113
76 - DAUTH EMMENDORFER	124
77 - RITA DE CÁSSIA VIEIRA BLEYER	115
78 - SÔNIA RAMOS COELHO	133
79 - ANTÔNIO PEREIRA	169
80 - HEITOR ALBERTO PEREIRA	163
81 - FERNANDO TIM MARINS	140
82 - ORLANDO BASTOS RIBEIRO	178
83 - ZANY ESTAELE LEITE	119
84 - DINETE NITO	095
85 - ANTÔNIO CARLOS DA SILVA	183
86 - JUCEMAR SANTOS CARDOSO DA LUZ	184
87 - FRANCISCO JOSÉ PFEILSTICKEB	185
88 - ANTÔNIO CESAR DE SOUZA	186
89 - LUIZ ANTÔNIO CARDOSO	188
90 - RUI FABIAN BLEYER	187
91 - MÁRIO CESAR NUNES	190
92 - SILVIO JULIANO LUCH	191
93 - JOÃO BATISTA DE ABRUEU NETO	192
94 - DALGÍLIO SANTANA	189
95 - SAULO DE NORONHA NASCIMENTO	197
96 - JOÃO TADEU STRUGO SOCAS	193
97 - ROGÉRIO BARBOSA CABRAL	194
98 - MARGARET VIEIRA OLIVEIRA	195
99 - MARIA ROGÉRIA ZAPPELLINI	198
100 - ALVARO CESAR BITTENCOURT AREAS	199
101 - CARLOS OTAVIANO SEARA NETO	200
102 - JACYRA CARVALHO GOULART	201
103 - MARIA DE LOURDES VICENTE	202
104 - LUIZ OTAVIO OLINGER	203
105 - JUCÉLIA BRUM PAGANI	204
106 - PEDRO PAULO BITTENCOURT	205
107 - ROBERTO PATRÍCIO LIMA	206
108 - ADILSON CÔSME DE OLIVEIRA PEREIRA	181
109 - EDIO LINHARES	196
110 - GERALDO BURIGO DE CARVALHO	179
111 - EURICO LUCHTENBERG	180
112 - GALILEU GRRAVEIRO DE AMORIM JUNIOR	182

CONHEÇA VIRA NOVA NESTE NATAL

A CONCEPÇÃO DO BOM GOSTO



Belíssima sala-copa laqueada em cores modernas, formando ambientes confortáveis e elegantes. Buffet, mesa e seis cadeiras.

De Cr\$ 3.340,00 por Cr\$ 2.495,00

ou Cr\$ 174,00 mensais.

Um sonho de dormitório laqueado em branco com amarelo, lavável indefinidamente, que embeleza e completa a decoração do seu apartamento.

De Cr\$ 3.940,00 por Cr\$ 2.895,00

ou Cr\$ 198,00 mensais.



NOVOS LANÇAMENTOS DE MÓVEIS CIMO. FEITOS COM CARINHO PARA CRIAR AMBIENTES ACOLHEDORES NESTE NATAL

MÓVEIS CIMO

Projetos e Decorações: Fones 22-6100 e 22-6867
Florianópolis - Rua Jerônimo Coelho 5

Indulto não soluciona a superlotação de presídios. E só chega tardiamente.

São Paulo - Aproximadamente 800 sentenciados recolhidos à Casa de Detenção de São Paulo serão beneficiados pelos indultos e comutações de pena, em virtude do decreto presidencial que, a exemplo dos outros anos, concede perdão coletivo a infratores que se enquadrem nas exigências para a liberação.

O indulto natalino, entretanto, não alcançará o objetivo pretendido pelas autoridades do Departamento dos Institutos Penais do Estado, no sentido de esvaziar a casa de detenção que já atingiu a população carcerária de seis mil presos, embora tenha capacidade para 2 mil. Outros penitenciários acreditam que dois terços desses beneficiados que cumprem pena na detenção deverão estar de volta à prisão até meados do próximo ano.

O Secretário da Justiça e o Diretor do DIPE, professores Manuel Pedros Pimentel e Diwaldo Azevedo Sampaio, não têm encontrado uma solução para o problema, pois o número de entrada de presos sempre supera o de liberações. Para eles o problema é de reformulação da estrutura penitenciária, pois "persistem formulas retrogradadas ao nosso sistema de administração da Justiça".

A superpopulação daquele presídio é causada por uma série de fatores que independem da direção daquele estabelecimento penal. Embora exista com a finalidade de abrigar somente os detentos que ainda aguardam a manifestação final da justiça, lá também continuam recolhidos centenas de condenados cumprindo penas.

PREJUDICADOS
Belo Horizonte - O Conselho Penitenciário de Minas já concedeu 69 indultos a detentos que estão cumprindo penas inferiores a quatro anos e demonstrando bom comportamento nos presídios. Até ontem tinham sido recebidos 191 pedidos e todos os que já foram julgados receberam parecer favorável.

O presidente do Conselho, sr. José Abranches Gonçalves, informou que o órgão deverá receber até o fim do mês muitos outros pedidos que só serão julgados em fevereiro em virtude de férias forenses em janeiro. Até o dia 31, o Conselho realizará reuniões semanais para julgar os pedidos recebidos.

Muitos prisioneiros beneficiados pelos indultos ainda não obtiveram a liberdade, pois o parecer do Conselho Penitenciário é encaminhado aos juizes das comarcas de origem para a decisão final. Assim, a maior parte só abandonará a prisão depois de janeiro e fevereiro.

MAIS FELIZES
Em São Luiz, a justiça federal do Maranhão vai despachar terça-feira os "alvarás de solturas" dos sete detentos da penitenciária do Estado, beneficiados com o indulto presidencial deste ano e indicados por decisão do Conselho Penitenciário daquele Estado. A saída dos indultados coincidirá com a festa dos presos, que festejarão o "natal dos presidiários", na terça-feira.

O Conselho Penitenciário não divulgou a relação dos indultados.

Operação para evitar possível reação dos Guajarás

Brasília - Para evitar uma possível reação dos índios Guajarás e verificar a natureza da morte do índio Antônio Luis, que se supõe tenha sido envenenado pelos fazendeiros da região, técnicos da polícia federal se encontram - pela segunda vez - na área do posto indígena Bacurizinho, no Estado do Ma-

ranhão. A informação é da Fundação Nacional do Índio, que já enviou agrimensores e técnicos ao local para que acompanhem os trabalhos de demarcação da área, além de pedir à polícia federal que proceda a exumação do corpo de Antônio Luis para verificar se houve

realmente o envenenamento, já existindo um suspeito: o dono da fazenda onde o índio morreu alguns dias antes de sua morte.

Há muito que os índios estão revoltados com os fazendeiros da região, pois o dono da fazenda Santa Maria, Yukio Akashi, já tentou, por três vezes, incluir parte da área per-

tencente aos Guajarás a sua fazenda, só não o conseguindo devido a intervenção daqueles índios, que impediram a demarcação. Com a morte de Antônio Luis, é possível que ocorra uma reação por parte dos Guajarás, já impacientes com a demora da questão que ainda tramita na justiça federal do Maranhão.

A "MANIA DE PERFEIÇÃO" PEGOU NO NATAL COLOSSAL

DAS LOJAS HM!

TELEFUNKEN

COM O 1º PAGAMENTO SÓ EM FEVEREIRO!

TELEVISORES TELEFUNKEN A CORES 18", 22" e 26"

O melhor em cores, som e imagem, com o exclusivo Sistema Pal! O programa de sua preferência exatamente como ele é, graças ao alto grau de transistorização e circuitos integrados Pal!

A partir de apenas **479,00 mensais!**

RÁDIOS PORTÁTEIS E DE MESA BELSOM C/HM

Qualidade internacional Telefunken! Frequência modulada, som puro, sem interferências! A pilha com adaptação a rede elétrica!

A partir de **29,00 mensais!**

CONJUNTO DE SOM ESTÉREO TELEFUNKEN - COMPACT 2000

Amplificador 40 watts! Sintonizador de ondas médias e frequência modulada! 2 caixas acústicas!

Apenas **179,00 mensais!**

TV DE MESA TELEFUNKEN PRETO E BRANCO 24"

O televisor que se aproveitou das inovações do Sistema Pal! Fidelidade de imagem, circuito integrado, refrigerado a ar e com regulador de voltagem!

Apenas **169,00 mensais!**

LOJAS HM
Hermes Macedo S/A
DO RIO GRANDE AO RIO DE JANEIRO

Inquérito em São Paulo para o exame de cirurgias plásticas.

São Paulo - Até a próxima terça-feira, a coordenadoria das promotorias de São Paulo deverá pronunciar-se sobre o pedido de instauração de inquérito policial contra o cirurgião plástico Roberto Farina, autor de nove operações de reversão sexual, feito pelo procurador Luis de Mello Kujawski.

O médico Roberto Farina, que é livre docente da Faculdade paulista de Medicina e tem dois livros publicados sobre cirurgia plástica, afirmou hoje que "o procurador não tem conhecimento suficiente do assunto para fazer tal pedido, tendo cometido uma série de acusações inverídicas". Acrescentou que o "estudo do problema do transexual é recente na própria medicina - apenas 20 anos - e que no Brasil uma equipe de médicos paulistas o vem estudando há somente 3 anos".

O pedido de inquérito se baseia na infração do artigo 129, parágrafo II, item III do Código Penal, que trata de "lesões corporais". Segundo o professor Farina, "o fato de mudar o sexo dos transexuais não pode ser considerado uma lesão

que ocorre apenas quando se retira do indivíduo um órgão útil. Nos transexuais, os órgãos que extirpamos não funcionam, ou seja, não lhes proporcionam prazer, nor não serem erógenos".

- "Os transexuais, diferentes dos homossexuais - que geralmente se formam a partir da puberdade - nascem, crescem e morrem em desadaptação com seu sexo. Estudos feitos na Alemanha indicam que a única solução é a operação, pois o problema tem origem no embrião, quando a gonada recebe estímulos de hormônio para um determinado sexo, e o hipotálamo (glândula do cérebro que possui uma parte feminina e outra masculina), recebe estímulo para outro sexo. Daí o problema do transexual ser mental e para o qual não adianta tratamento psiquiátrico", continuou.

Segundo o professor Roberto Farina, o transexual abomina ter relação com o mesmo sexo de forma "a natura", daí não justificar a acusação do motor de que as operações visam fabricar "eunucos".

Perseguindo um assaltante de bancos polícia mata operário

Rio - A polícia matou, ontem, de madrugada, o chefe de uma quadrilha responsável por assaltos a bancos, Haroldo Joaquim de Santana, e o jovem Valdecir Munhoz das Chagas, de 19 anos, que tinha, entre seus pertences, um atestado de bons antecedentes no 1171142 e o envelope de pagamento da firma Madeirite, referente à semana de 31/10 a 6/11/75.

O pai de Valdecir, Carlos Munhoz das Chagas, disse no local onde o corpo de seu filho foi deixado, que o comportamento do rapaz era dos melhores, e quanto a sua presença numa casa abandonada da estrada das Capineiras, 39, explicou que era onde costumava encontrar-se com uma mulher, cujo nome ignora.

Os policiais Bento, Campelo, Valdir e Álvaro, do 1o. Setor de Vigilância-Norte, que participaram do tiroteio com os marginais, apreenderam na casa de Ibonina de Assunção, amante de Haroldo, uma bolsa de lona do Banco Bradesco de Madureira, que foi assaltado há 15 dias, quando levaram Cr\$ 75 mil.

Samuel Bezerra de Lima, guarda de segurança bancária e também integrante da quadrilha, está internado no hospital Carlos Chagas, com um tiro no peito e outro na coxa direita. Ele também participou do tiroteio e segundo informações, já teria confessado o assalto contra a agência Guadalupe do Banco do Brasil, terça-feira passada, quando foram roubados Cr\$ 750 mil.

Realmente tudo é lindo!! Altamente personalizado!! E o preço??

Astor garante a você a melhor qualidade em móveis e decoração por preços que você tranquilamente pode incluir no seu orçamento

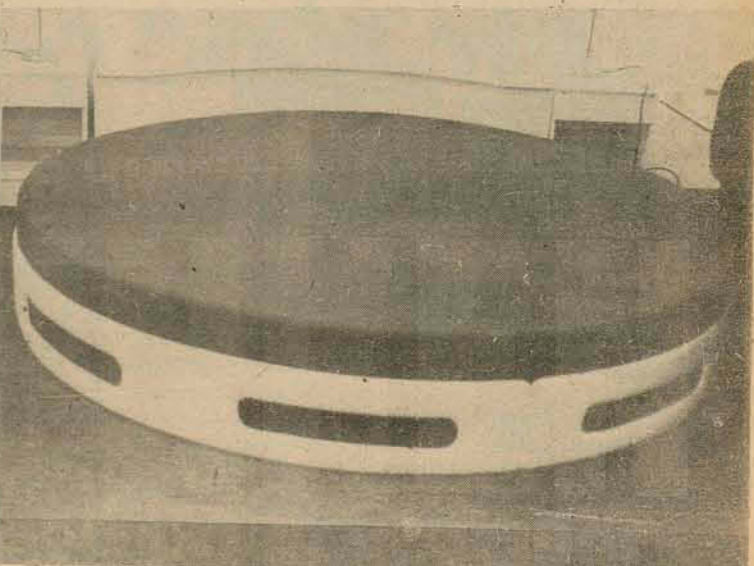
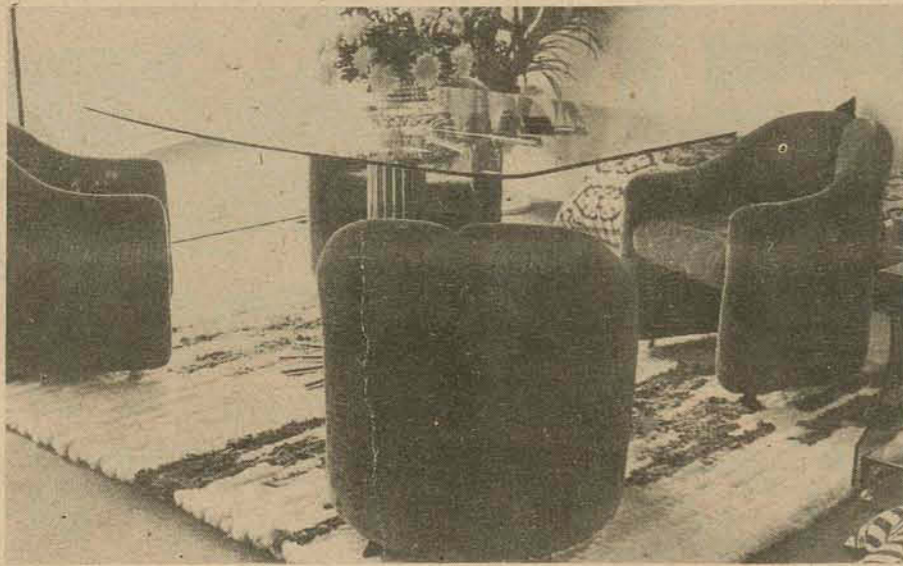

Se você não acredita que pode ter em casa o melhor padrão em móveis e decoração por preços e condições muito acessíveis, venha visitar a nova loja ASTOR. (Vantagens especiais na fase de inauguração em pleno Natal, com pagamentos até 24 meses).

Não fechamos para o almoço. A loja fica aberta diariamente até as 22 horas e aos sábados até as 13 horas.

Novidades incríveis e exclusivas toda semana.

astor MOVEIS, DECORAÇÕES, PROJETOS.
ARMÁRIOS EMBUTIDOS CATARINENSE S.A.
LOJA: Rua Jerônimo Coelho, 18 - Fones 22-4775
O bom gosto racionalizado e 22-3666.

Telefone chamando um decorador orçamentista, sem compromisso.

Multas

Durante diligências efetuadas por vários pontos da cidade, no período de 18 a 26 de novembro, o Departamento Estadual de Trânsito - Detran -, autuou um total de 723 veículos, que cometeram infrações contra Código Nacional de Trânsito, somando as multas um total de Cr\$ 64.219,00.

Por cometerem irregularidades mais graves, os guardas do Detran apreenderam as carteiras de habilitação dos motoristas Silas Cardoso, por 30 dias; Hermínio dos Anjos, por 90 dias; e de Hamilton José de Moura Ferro, pelo prazo determinado de oito meses, no fim do qual deverá submeter-se a novos exames de sanidade física e mental.

Com multas de Cr\$ 46,00 foram autuados 366 veículos:
 AA-0078 AA-0081 AA-0177 AA-0204 AA-0222 AA-0253
 AA-0322 AA-0421 AA-0503 AA-0520 AA-0629 AA-0816
 AA-0874 AA-0880 AA-0931 AA-0959 AA-1110 AA-1164
 AA-1208 AA-1208 AA-1227 AA-1290 AA-1316 AA-1343
 AA-1351 AA-1367s AA-1464 AA-1583 AA-1610 AA-1633
 AA-1721 AA-1780 AA-1876 AA-1891 AA-1906 AA-1930
 AA-2247 AA-2252 AA-2282 AA-2282 AA-2298 AA-2360
 AA-2414 AA-2658 AA-2701 AA-2760 AA-2828 AA-2862
 AA-2862 AA-2865 AA-2876 AA-2929 AA-2949 AA-3262
 AA-3274 AA-3311 AA-3336 AA-3388 AA-3443 AA-3443

AA-3466	AA-3496	AA-3516	AA-3516	AA-3562	AA-3802
AA-3907	AA-3907	AA-4022	AA-4034	AA-4097	AA-4130
AA-4262	AA-4304	AA-4393	AA-4482	AA-4526	AA-4586
AA-4587	AA-4598	AA-4627	AA-4677	AA-4708	AA-4710
AA-4847	AA-4857	AA-4873	AA-4884	AA-4933	AA-5019
AA-5265	AA-5265	AA-5272	AA-5382	AA-5384	AA-5406
AA-5451	AA-5489	AA-5542	AA-5615	AA-5677	AA-5695
AA-5898	AA-5919	AA-5961	AA-6020	AA-6074	AA-6087
AA-6106	AA-6136	AA-6262	AA-6427	AA-6457	AA-6528
AA-6533	AA-6658	AA-6732	AA-6862	AA-6889	AA-6987
AA-7007	AA-7052	AA-7068	AA-7197	AA-7197	AA-7292
AA-7415	AA-7649	AA-7652	AA-7742	AA-7869	AA-7870
AA-7884	AA-8098	AA-8216	AA-8298	AA-8373	AA-8458
AA-8485	AA-8485	AA-8491	AA-8603	AA-8644	AA-8795
AA-8797	AA-8881	AA-8891	AA-8891	AA-8939	AA-8992
AA-9024	AA-9025	AA-9026	AA-9107	AA-9192	AA-9199
AA-9999	AA-9326	AA-9418	AA-9511	AA-9614	AA-9627
AA-9666	AA-9674	AA-9683	AA-9839	AA-9852	AA-9872
AA-9883	AA-9894	AA-9896	AA-9928	AA-0084	AA-0105
AB-0209	AB-0315	AB-0468	AB-0489	AB-0613	AB-0695
AB-0840	AB-0917	AB-0905	AB-0942	AB-1051	AB-1055
AB-1083	AB-1091	AB-1212	AB-1284	AB-1396	AB-1396
AB-1416	AB-1420	AB-1439	AB-1467	AB-1523	AB-1700
AB-1763	AB-1764	AB-1869	AB-1892	AB-1904	AB-1922
AB-2003	AB-2015	AB-2057	AB-2060	AB-2060	AB-2137
AB-2199	AB-2266	AB-2288	AB-2481	AB-2539	AB-2675
AB-2694	AB-2763	AB-2837	AB-2840	AB-2964	AB-3059
AB-3066	AB-3153	AB-3158	AB-3450	AB-3450	AB-3551
AB-3841	AB-3925	AB-3925	AB-3965	AB-4004	AB-4164
AB-4404	AB-4410	AB-4463	AB-4446	AB-4518	AB-4723
AB-4824	AB-4869	AB-4949	AB-4973	AB-5020	AB-5072
AB-5081	AB-5083	AB-5161	AB-5195	AB-5205	AB-5279
AB-5322	AB-5379	AB-5437	AB-5510	AB-5517	AB-5648
AB-5687	AB-5690	AB-5692	AB-5692	AB-5721	AB-5735
AB-5735	AB-5804	AB-5875	AB-5974	AB-5984	AB-6005
AB-6110	AB-6110	AB-6110	AB-6138	AB-6143	AB-6215
AB-6286	AB-6494	AB-6694	AB-6735	AB-6779	AB-6786
AB-6865	AB-6931	AB-6974	AB-6975	AB-6989	AB-6999
AB-7054	AB-7063	AB-7075	AB-7095	AB-7110	AB-7158

AB-7209	AB-7251	AB-7253	AB-7258	AB-7258	AB-7295
AB-7290	AB-7445	AB-7457	AB-7476	AB-7477	AB-7477
AB-7518	AB-7603	AB-7633	AB-7678	AB-7688	AB-7694
AB-7851	AB-8007	AB-8054	AB-8059	AB-8059	AB-8059
AB-8094	AB-8094	AB-8195	AB-8223	AB-8239	AB-8363
AB-8363	AB-8418	AB-8477	AB-8488	AB-8491	AB-8505
AB-8730	AB-8810	AB-8907	AB-8924	AB-8946	AB-8990
AB-8995	AB-8999	AB-9024	AB-9026	AB-9026	AB-9124
AB-9199	AB-9268	AB-9332	AB-9356	AB-9392	AB-9498
AB-9512	AB-9535	AB-9558	AB-9560	AB-9560	AB-9568
AB-9575	AB-9638	AB-9790	AB-9862	AB-9921	AB-9926
AB-9996	AB-9992	AB-9996	AV-0170	AA-401	AW-0052

Já com taxas de Cr\$ 70,00 os guardas do Detran multaram 140 carros, a saber: AA-0255 AA-0450 AA-0457 AA-0524 AA-0558 AA-0649 AA-0816 AA-0840 AA-1691 AA-1884 AA-2110 AA-2161 AA-2223 AA-2247 AA-2247 AA-2333 AA-2842 AA-2921 AA-2932 AA-3280 AA-3360 AA-3559 AA-3559 AA-3567 AA-3835 AA-3835 AA-4064 AA-4093 AA-4677 AA-4693 AA-4834 AA-4847 AA-4933 AA-4998 AA-5166 AA-5557 AA-5836 AA-5859 AA-5988 AA-6008 AA-6105 AA-6381 AA-6446 AA-6594 AA-6666 AA-6742 AA-7000 AA-7197 AA-7216 AA-7433 AA-7607 AA-7799 AA-7804 AA-7820 AA-7940 AA-8000 AA-8045 AA-8047 AA-8742 AA-8746 AA-8847 AA-8921 AA-8921 AA-8934 AA-9449 AA-9680 AA-9692 AA-9697 AA-9770 AA-9797 AA-9824 AA-9877 AA-9990 AA-0003 AB-0095 AB-0095 AB-0109 AB-0695 AB-0885 AB-0885 AB-0917 AB-1317 AB-1708 AB-1721 AB-1967 AB-2029 AB-2332 AB-2541 AB-3414 AB-3461 AB-3680 AB-3773 AB-3826 AB-3876 AB-3947 AB-4161 AB-4479 AB-4606 AB-1666 AB-1693 AB-4713 AB-4752 AB-4820 AB-5159 AB-5241 AB-5645 AB-5874 AB-6002 AB-6110 AB-6132 AB-6144 AB-6269 AB-7014 AB-7258 AB-7289 AB-7429 AB-4738 AB-7753 AB-8003 AB-8003 AB-8170 AB-8518 AB-8558 AB-8693 AB-8701 AB-8813 AB-8908 AB-8946 AB-9026 AB-9045 AB-9179 AB-9191 AB-9259 AB-9268 AB-9498 AB-9557 AB-9557 AB-9653 AB-9830 AB-9973

Em outro grupo foram aplicadas 88 multas de Cr\$ 93,00: AA-0053 AA-1172 AA-1175 AA-1363 AA-2062 AA-2212

De outra parte, 14 veículos foram atingidos com penas de Cr\$ 186,00: AA-1278 AA-1806 AA-1906 AA-4120s AA-5774 AA-9282 AB-1374 AB-1862 AB-2073 AB-2840 AB-4790 AB-6514 AB-6245 AB-7967.

No grupo final foram multados um total de 115 veículos com taxas de Cr\$ 233,00, que são os seguintes: AA-0066 AA-0355 AA-0556 AA-0946 AA-1170 AA-1263 AA-1308 AA-1522 AA-2810 AA-2837 AA-3311 AA-3420 AA-3562 AA-4262 AA-4521 AA-4569 AA-4760 AA-5128 AA-5204 AA-5396 AA-5465 AA-5656 AA-5721 AA-6025 AA-6457 AA-6689 AA-6970 AA-7032 AA-7531 AA-7684 AA-7755 AA-7888 AA-8259 AA-8686 AA-9022 AA-9057 AA-9107 AA-9637 AA-9702 AB-0010 AB-0155 AB-0339 AB-0653 AB-0723 AB-0748 AB-0761 AB-0791 AB-0840 AB-1023 AB-1162 AB-1622 AB-2691 AB-2711 AB-2748 AB-2840 AB-2850 AB-3059 AB-3108 AB-3189 AB-3227 AB-3350 AB-3414 AB-3720 AB-3785 AB-3925 AB-4234 AB-4314 AB-4602 AB-4331 AB-4858 AB-4886 AB-4922 AB-5083 AB-5128 AB-5265 AB-5555 AB-5561 AB-5721 AB-5764 AB-5934 AB-6148 AB-6402 AB-6411 AB-6819 AB-6896 AB-6921 AB-6965 AB-7021 AB-7055 AB-7155 AB-7258 AA-7302 AB-7555 AB-7629 AB-7661 AB-8143 AB-8208 AB-8355 AB-8976 AB-9103 AB-9378 AB-9672 AB-9701 AB-9737 AB-9739 AB-9933 AX-0001 AX-0015 AX-0092 AX-0147 AX-0157 AX-0160 AW-0873 AW-1485 AW-1738.



UM OÁSIS EM SEU LAR

refrigerador **FRIGIDAIRE**



no Grande Magazine

A LINHA FRIGIDAIRE 75

Hoepcke

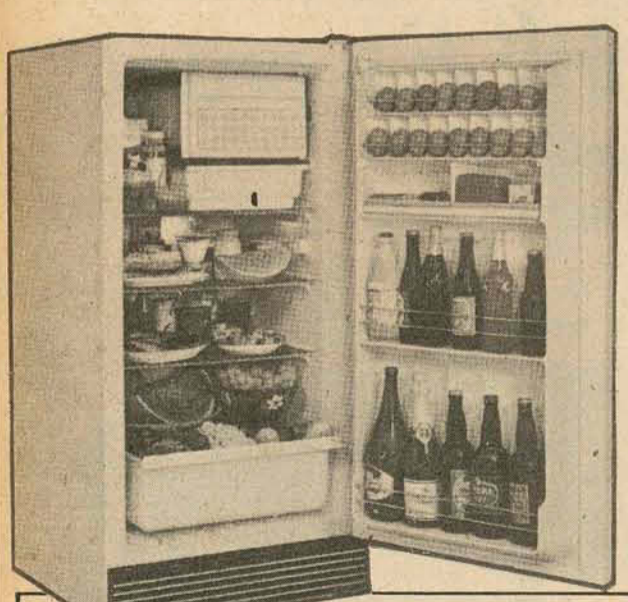

M-230 A
 O refrigerador Frigidaire tem um frio para conservar cada coisa no natural. Este modelo tem capacidade de 230 litros. Como todo refrigerador Frigidaire, é encontrado nas cores azul-claro, branco-brilhante, amarelo, verde-turquesa e vermelho-matador.



M-290 A
 Um refrigerador bonito, forte e muito durável. Possui um frio para cada coisa que se queira conservar. 290 litros de aproveitamento em sua capacidade interna. Economia aliada à qualidade Frigidaire.



D-335 A
 Modelo de elevado requinte e grande capacidade: 335 litros. Como todo refrigerador Frigidaire, possui um frio para verduras e legumes, outro frio diferente para peixes e carnes, outro para manteiga e outro para frutas.

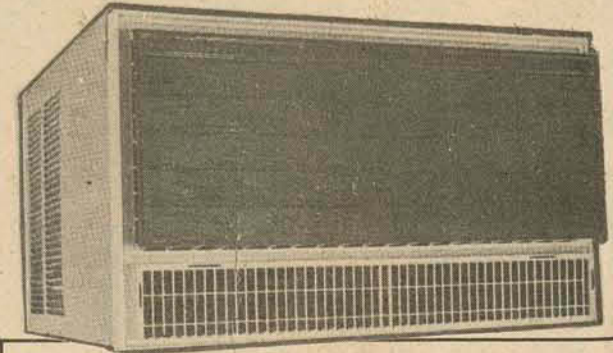

CONDICIONADOR DE AR
 Possui 4 direcionadores de saída de ar. Filtro de ar de retorno, ventilador de duas velocidades. Modelos para 110 ou 220 Volts.

compre já e comece a pagar daqui a 90 dias

POLUIÇÃO

Ruas, chaminés, esgotos. Agentes incontidos.

A poluição industrial em Santa Catarina, em termos precisos, só está detectada em intensidade no Sul do Estado, ou na região carbonífera.

Mas já há a preocupação para com esse mal ecológico, e cujos reflexos enveredam para solução por difíceis caminhos. Suspende-se as atividades da fábrica poluente? Os industriais alegam que os equipamentos poluentes, se são nacionais, são insatisfatórios como elementos de prevenção à poluição e no caso de serem importados, o Governo deve subsidiá-los pois seus preços não são acessíveis. Mas há contra partida dos críticos que afirmam serem as indústrias relapsas no assunto, pois consideram o investimento anti-poluente como desperdício de capital.

Santa Catarina está divi-

da por várias bacias hidrográficas: do rio Uruguai, Itajaí-Açu, Iguçu e as bacias da vertente atlântica. Há um estudo da poluição dos rios catarinenses, embora ele seja muito em certos aspectos em outros deixa a desejar, como no estudo da bacia do Tubarão.

AS FONTES POLUIDORAS

E há outro problema. O estudo já está um pouco defasado. A falta de sistemas de esgotos urbanos em Santa Catarina constitui uma das principais deficiências da infraestrutura do Estado. A ausência desses sistemas, tem feito com que ocorra, nos grandes centros urbanos, o lançamento de considerável parcela de esgotos domésticos "in natura" nos corpos d'água receptores mais próximos. Observa-se então, segundo o estudo

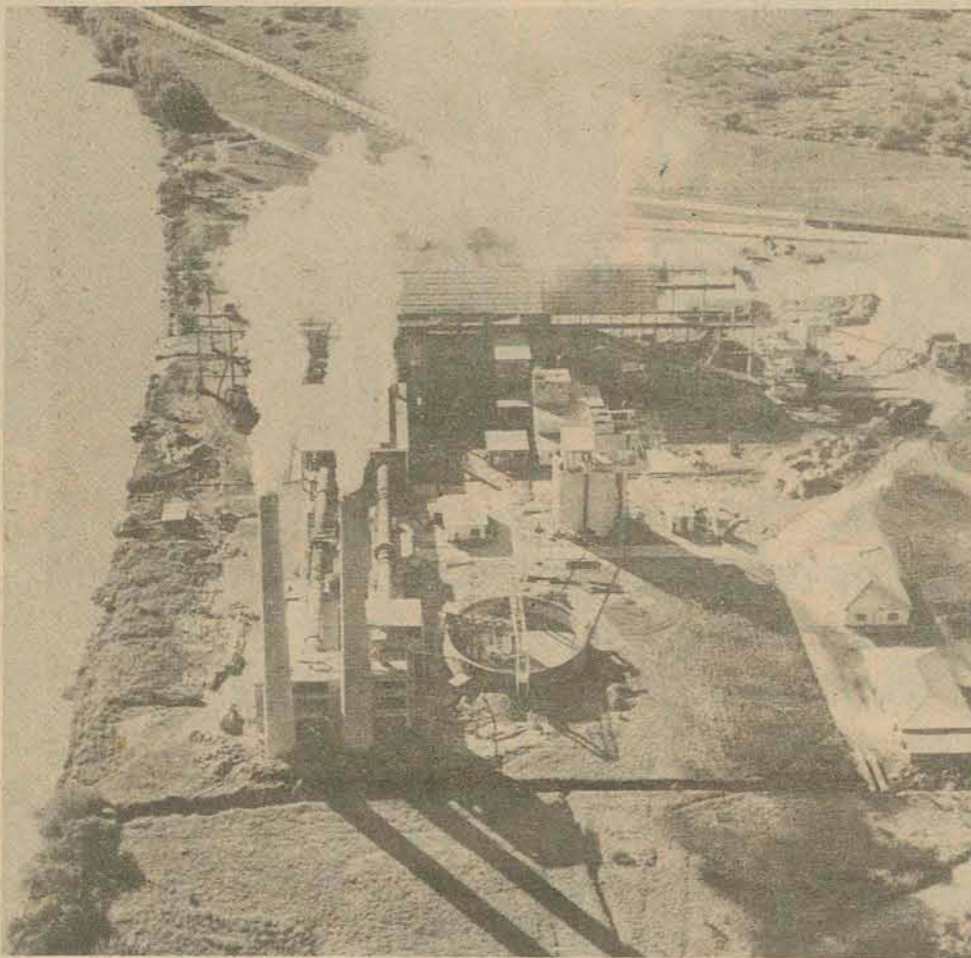

feito, que o lançamento torna-se direto, através do que é classificado como uso impróprio das galerias de águas pluviais.

Além da falta estrutural, pela inexistência dos sistemas de esgoto, as indústrias, numerosas no Estado, normalmente não depuram suas águas. Se existem exceções, elas são bastante honrosas. As águas residuais industriais são lançadas também "in natura" nos pontos receptores mais próximos. E o problema se agrava pela falta de uma entidade que controle a poluição da água no Estado. Torna-se prática comum, então, o despejo na rede de águas pluviais, para afastamento dos resíduos industriais.

Joinville e Blumenau, as líderes do parque industrial catarinense, tem um agravante: a expressiva maioria de

seus parques fabris localiza-se no perímetro urbano. Mas em outras cidades o problema também ocorre, como em Timbó, Indaial, Gaspar, Brusque e Pomerode.

Na bacia do rio Itajaí-Açu, além das indústrias localizadas no perímetro urbano, as indústrias do alto Vale tem um elevado fator de poluição industrial. As feculárias, usinas de álcool e aguardente. Essa poluição também ocorre nas bacias do Cubatão e Tijucas.

No rio Uruguai, a primazia de fontes poluentes altamente danosas fica com as companhias de papel e celulose. E um pouco mais acima, os matadouros e os frigoríficos.

A ORLA
O problema na região litorânea é a total falta de esgotos, pois a poluição in-

dustrial, salvo casos isolados, é amena pela falta de um teor de concentração industrial apreciável.

AS REGIÕES CRÍTICAS
Entre as regiões consideradas críticas, a bacia do rio Cachoeira, que drena Joinville, a orla litorânea de Camboriú, os cursos d'água que drenam a região extrativa do carvão. Na área abrangida pelos matadouros e frigoríficos, os problemas de águas residuais contaminadas pela indústria, são considerados menores.

A moderna sociedade industrial, fez da água, um de seus mais importantes e legítimos instrumentos: abastecimento domiciliar, abastecimento industrial, fonte de proteína, transportes, recreação, irrigação, dessedentação de animais, matéria prima para indústrias, geração de energia elétrica e diluição de despejos.

Consórcio Nacional Ford - Dipronal,

CONVOCAÇÃO DE ASSEMBLÉIA - PLANO PONDERADO

GRUPO NOVO - CT3/30387

Comunicamos aos Senhores CONSORCIADOS PLANO PONDERADO - CT3/30587 do CONSÓRCIO NACIONAL FORD - DIPRONAL que a 1a. assembléia será realizada dia 12/12/75 (sexta-feira) às 20 horas no salão de exposição da Dipronal à Rua Vereador Batista Pereira, 428 - Estreito - (Próximo ao Detran).

Dep. Consórcio - Dipronal.

GUINCHOS DE FRICÇÃO E BATESTACAS ALFA. SODIMEX ENTREGA NA HORA.

- de 450 a 3.000 kg. com motores elétricos, a diesel ou gasolina.
- peças.

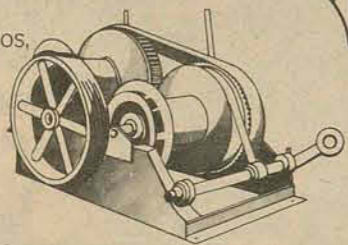

Sempre com a assistência técnica
SODIMEX
Settimo, 1963
Porto Alegre fone: 42-5777
Florianópolis fone: 44-2200
Curitiba fone: 2411251
Chapecó fone: 22-1069

CASA DAS CHAVES E FECHADURAS DE FLORIANÓPOLIS LTDA.

Especializada em Ferragens em Estio

RUSTICO - COLONIAL
CROMADOS

Agora sob nova Direção.
Verifique nossos preços.

Faz-se chaves na hora e atendemos a
domicílio. Fone: 22-3879
Rua Araújo Figueiredo, 7

A mais importante linha brasileira de ar condicionado agora está completa:

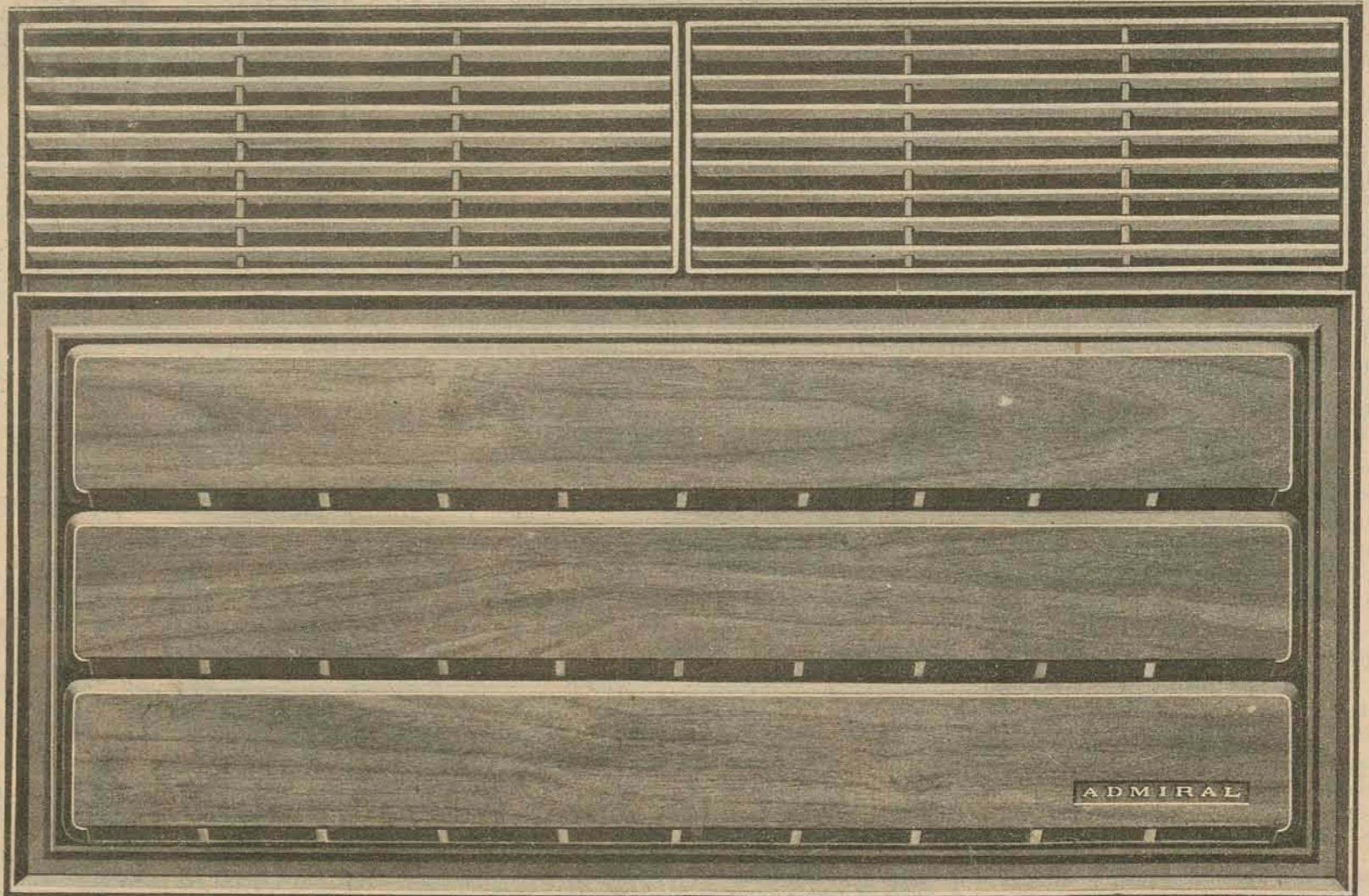

Chegou SPRINGER ADMIRAL SSQ 8.500

Especialmente dimensionado para pequenos ambientes, este é o mais poderoso dos aparelhos compactos. Baixo índice de ruídos. Capacidade realmente comprovada de 8.500 BTU'S. Produzido para quem quer viver bem em ambiente aconchegante seja no dormitório sofisticado ou no escritório elegante. Equipado com ciclo reverso. Controle direcional do ar. Filtro anti-poluente.

MODELOS DE AC SPRINGER ADMIRAL

8.500 BTU'S
10.000 BTU'S
12.000 BTU'S
14.000 BTU'S
18.000 BTU'S
21.000 BTU'S
30.000 BTU'S
Central Compacto,
fórmula econômica
para mais de um
ambiente.

A escolha de um aparelho de Ar Condicionado depende de vários fatores que o comprador deve levar em conta. Tamanho do ambiente, sua destinação, posição em relação ao sol, incidência de calor, aberturas, número de pessoas que permanecem no local, tempo de permanência, circulação de pessoal - tudo isto constitui o "levantamento térmico" que o revendedor Springer Admiral faz indicando, de pois, o aparelho adequado. É por isto que, na linha Springer Admiral, você encontra sempre o aparelho certo para seu ambiente. A mais importante linha de Ar Condicionado agora está completa com a chegada do 8.500 BTU'S.

Um produto
Springer Admiral

Assistência Técnica da Própria Fábrica
Fábricas em Recife - Manaus - Porto Alegre.

Evelásio: MDB confia na redemocratização

O SENador Evelásio Vieira afirmou que a revogação do AI-5 dependerá unicamente do "cumprimento da promessa feita pelo Presidente Geisel ao assumir o Governo, de conduzir o País à plenitude democrática". Diz-se que algumas medidas tomadas pelo Governo este ano contrariam o propósito de normalização da vida política brasileira, mas que o MDB continua acreditando nesse propósito. "E posso afirmar que nosso partido tem contribuído para isso, ao ponto de acreditar na redemocratização ainda no Governo do Presidente Geisel".

Na sua opinião, para a redemocratização do País o Governo precisa somente acionar um mecanismo "que equivale à revogação do AI-5 e do decreto 477. "Sinceramente, ainda não encontrei no tivo para o Governo manter esses dois dispositivos", acentuou.

Evelásio Vieira está otimista em relação "à grande vitória que o MDB alcançará no próximo ano em Santa Catarina". Adiantou que, independente dos resultados que obtiver nas próximas eleições, o MDB deverá em janeiro esquematizar sua campanha para conquistar maior número de governadores em 78. "Estamos convictos de que o Presidente não privará desta vez o povo de eleger seu próprio Governador", finalizou.

RETROCESSO

Para o SENador Catete Pinheiro, da Arena, enquanto o País não voltar ao regime que a Constituição outorgada pelo Presidente Castelo Branco definiu como um sistema de Governo, não conseguirá atingir sua plenitude democrática. Disse, todavia, que a revogação do AI-5 não pode ser interpretada senão à luz da própria contingência da obra revolucionária.

— Enquanto no mundo inteiro as estruturas políticas e sociais estão ameaçadas pelo conflito ideológico, acho que o poder nacional deve estar investido de todas as prerrogativas que possam preservar a segurança e o desenvolvimento



Enquanto Evelásio Vieira defende a revogação do AI-5, seu companheiro de comissão do Senado, Catete Pinheiro, diz que essa medida não pode ser interpretada senão à luz da contingência da obra revolucionária.

brasileiro".

Quanto às eleições do próximo ano, Catete Pinheiro reservou-se apenas a qualificar a Arena como um partido que se prepara para a luta na esperança de poder vencer. Disse, entretanto, que o Presidente Geisel tem proporcionado o estímulo necessário ao partido, para que consiga representar com realidade a força revolucionária de 64.

O Senador Arenista, que preside a Comissão de Assuntos Regionais do Senado, composta de seis membros, qualificou sua presença e de seus companheiros em Santa Catarina como uma fórmula de contribuir à solução dos problemas que afetam o desenvolvimento econômico-social do Estado. "Nas reuniões que realizamos em Santa Catarina sentimos que há muitos problemas e muitas aspirações". Adiantou que a reivindicação feita pelos empresários do Vale, visando o reaparelhamento do porto de Itajaí deverá ser atendida em curto prazo, mas que o aeroporto de Navegantes depende do plano de obras da Embraer. Vê com otimismo a possibilidade de Santa Catarina ganhar novas malhas ferroviárias, "pois isso faz parte do plano de desenvolvimento do Presidente Geisel", finalizou.

SOLUÇÕES VIÁVEIS

O Senador Evelásio Vieira informou que a Comissão de Assuntos Regionais do Senado já esteve no Acre, Amazonas, Paraná, Roraima. Disse que a presença dos senadores em Santa Catarina significa que o Estado conta com mais um mecanismo indispensável à solução de seus problemas econômicos e sociais.

Ao considerar viável a execução das obras prioritárias apresentadas em memorial pelos empresários, Evelásio Vieira acentuou que apontou a necessidade que Santa Catarina utilizar-se mais de seus representantes no Senado como forma de obter apoio dos órgãos federais ao seu desenvolvimento.

Para que duas pessoas se casem é necessário adaptação e entendimento. O motor de popa Chrysler e o casco Carbras-Mar foram feitos um para o outro.

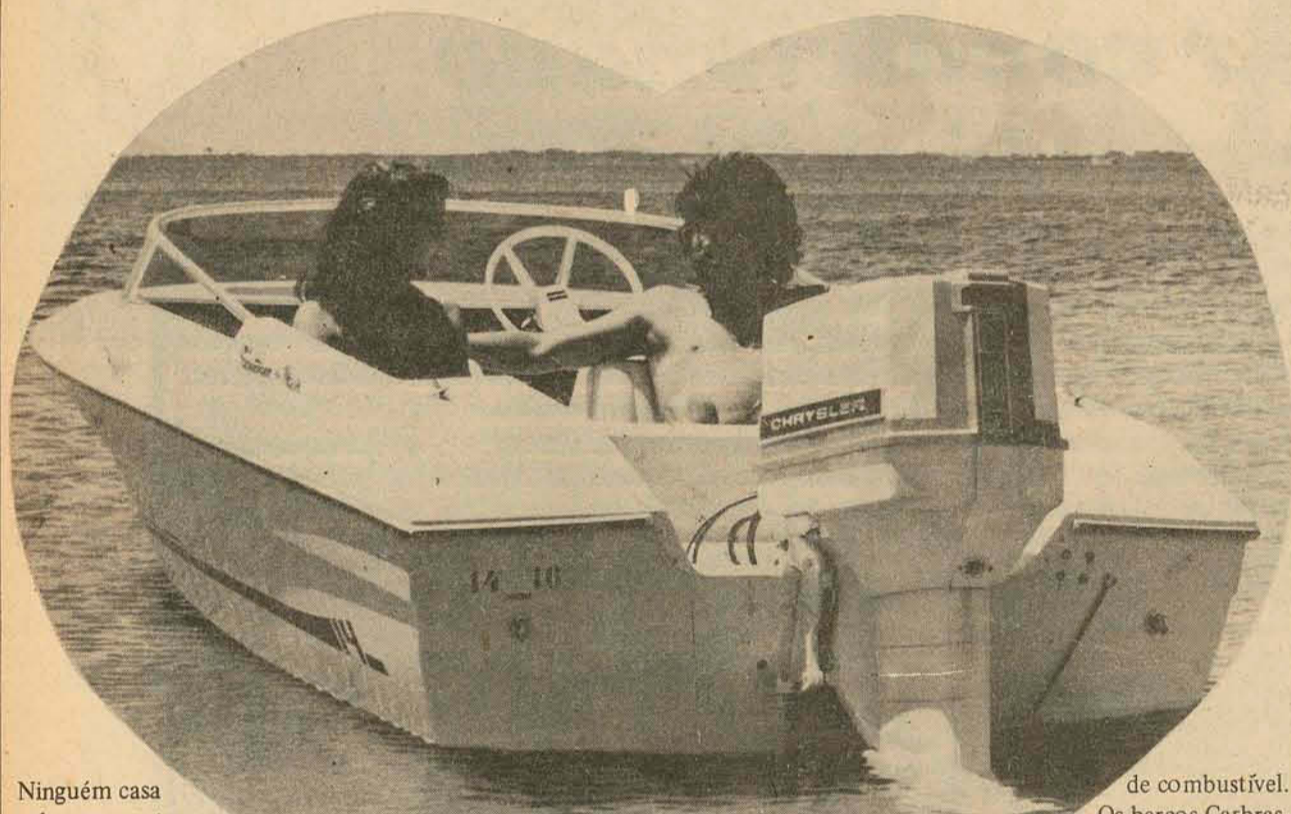

Ninguém casa zebra com gato ou jacaré com arara. Um casamento perfeito deve ser estudado detalhadamente. Com carinho e inteligência. Planificado, para que mais tarde não traga arrependimentos. É assim que você deve agir antes de comprar sua lancha. Escolher o motor de acordo com o modelo do barco. Nem HP demais nem de menos. No ponto exato para o seu conforto e segurança. É que os motores popa Chrysler têm o menor peso por HP, maior silêncio no funcionamento, facilidade de manutenção e o maior torque. Além de maior velocidade e maior economia

de combustível. Os barcos Carbras-Mar vão desde a mais simples lancha de 12 pés, aos barcos mais sofisticados, com cabine e todo o luxo e conforto a que você está acostumado. No Meyer Veículos você encontra toda a linha de motores de popa Chrysler e os barcos Carbras-Mar. Tudo financiado em 36 meses e pelos melhores preços do mercado, com garantia e assistência técnica permanente. Antes de comprar sua lancha, envie o cupom abaixo para Meyer Veículos e receba maiores detalhes desse casal que está acostumado a fazer sucesso no mar.

MEYER VEICULOS

distribuidor

Chrysler marine



Carbras-Mar

public

A serviço das Donas de casa A MODELAR oferece toda a linha WALITA

Natal SUPER GOSTOSO PARA VOCÊ!

COM O MUNDO ENCANTADO DAS DELÍCIAS DA BERNUNÇA A SOBERANA DOS SUPERMERCADOS

ofertas soberanas
qualidade - variedade - bons preços

SUPERMERCADOS a **SOBERANA**

NOVAS E SENSACIONAIS
OFERTAS NO

NATAL COLOSSAL

Tudo sem entrada!
1º pagamento só em Fevereiro!



LIQUIDIFICADOR ARNO
Linha reta!
Apenas **189,00**

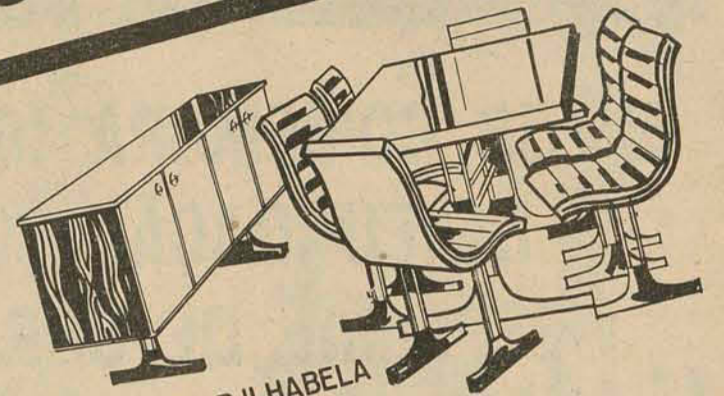

SALA DE JANTAR ILHABELA
Com mesa oval
ou retangular!
Apenas **2.790,00**
OU 1º PAGAMENTO SÓ EM FEVEREIRO!

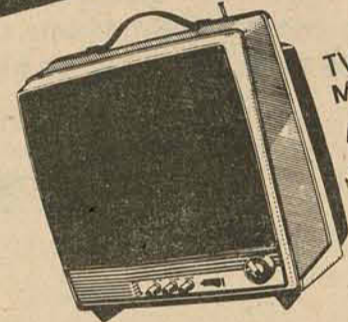

TV GE PORTÁTIL
Máscara Negra!
Apenas **1.299,00**
OU 1º PAGAMENTO SÓ EM FEVEREIRO!



CAPACETES
Fórmula 1 e Monza!
Para automobilistas,
motoqueiros, lambretistas, etc.
Acolchoados e com visor!
Desde **180,00**

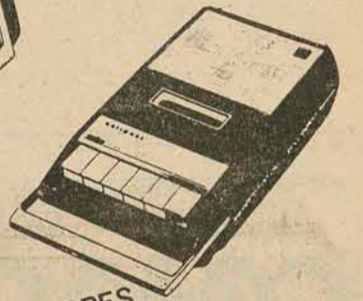

GRAVADORES
National, Sanyo,
Philips, Transcorder,
Evadin e Aiko!
Variada linha de importados!
A partir de **569,00**
OU 1º PAGAMENTO SÓ EM FEVEREIRO!



CÂMARAS FOTOGRÁFICAS
Kodak, Olympus e Yashica!
Ideais para suas férias!
A partir de **99,00**
OU 1º PAGAMENTO SÓ EM FEVEREIRO!

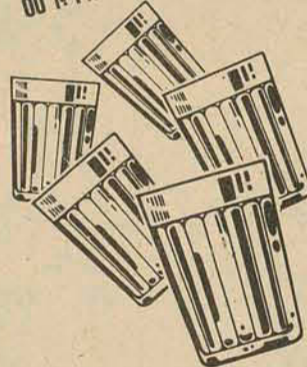

COPOS DE VIDRO
Tipo americano!
Cada: **0,65**
Dúzia: **7,80**



SILENCIOSOS ESPORTIVOS
Para Corcel, Chevette,
VW, Opala, etc!
Desde **59,00**

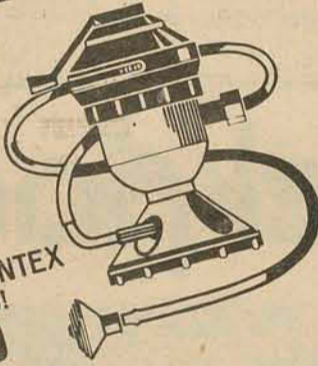

SUPER DUCHA SINTEX
Com chuveirinho!
Apenas **58,00**



MOTOCICLETA XISPA
Mod. Turismo 75 - 150CC
com estepe completo!
Apenas **499,00** mensais!



LAVADORA BRASTEMP
Super-Filtrômática!
Totalmente automática!
Operação com 3 níveis
de água, diferentes!
Seletor para água quente!
Filtro Magic-Mix!
Capacidade para
4 kg de roupa!
Apenas **3.649,00**
OU 1º PAGAMENTO SÓ EM FEVEREIRO!



JOGO DE CAFÉ
9 peças!
Porcelana Schmidt!
Apenas **44,00**

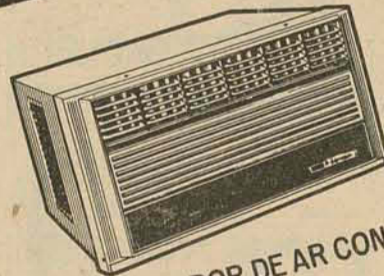

CONDICIONADOR DE AR CONSUL
Em 110 ou 220 volts!
Quente e frio!
Um novo conforto em sua vida!
Apenas **3.490,00**
OU 1º PAGAMENTO SÓ EM FEVEREIRO!

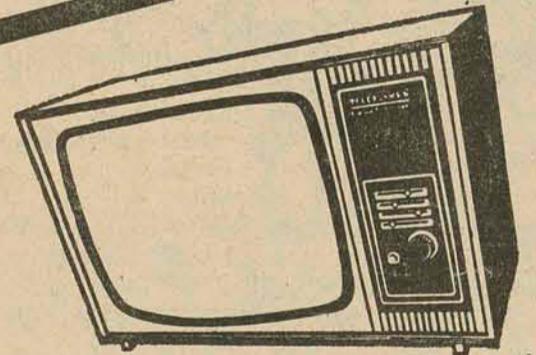

TV A CORES TELEFUNKEN 22"
Apenas **7.490,00**
OU 1º PAGAMENTO SÓ EM FEVEREIRO!

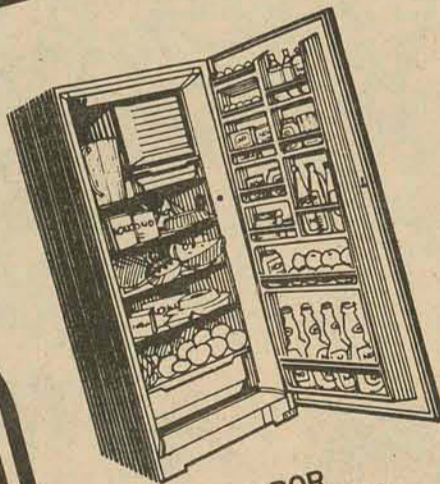

REFRIGERADOR
CLIMAX PRIMAVERA
Apenas **1.590,00**
OU 1º PAGAMENTO SÓ EM FEVEREIRO!

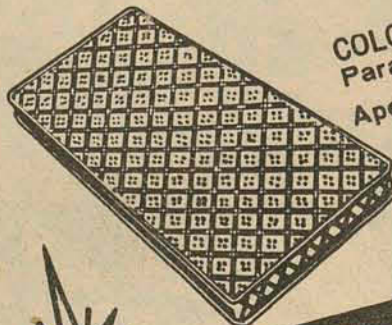

COLCHÃO MARQUESINHA
Para solteiro, 0,78x1,88
Apenas **129,00**

CONJUNTO DE SOM ESTÉREO
1 amplificador Kenwood,
1 toca discos BSR,
2 caixas acústicas!
50 watts de potência!
Apenas **2.590,00**
ou **228,00** mensais!
1º PAGAMENTO SÓ EM FEVEREIRO!



GRÁTIS!

Em todas as compras, muitos cupons para o sorteio de
6 VOLKS
e 6 MOTOCAS GARELLI!

LOJAS HINN

Hermes Macedo S/A

DO RIO GRANDE AO RIO DE JANEIRO

Abertas diariamente até 22 horas!
Aos sábados até 18 horas!

Antes de adquirir o seu material
para camping e praia, verifique os
nossos preços e condições excepcionais!
Na compra de qualquer barraca,
ganhe de brinde 1 Guia para Camping!

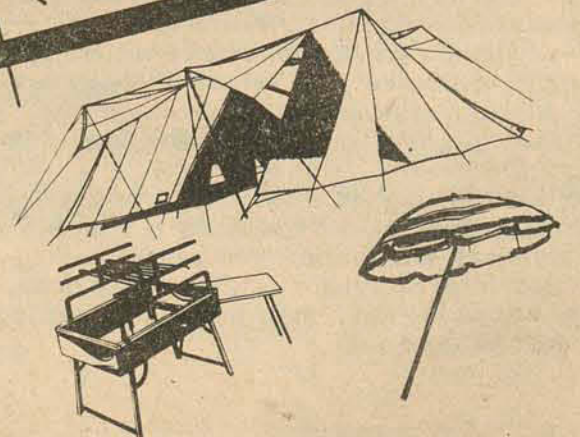



APLUB COMEMORA 10º ANIVERSÁRIO DE FUNDAÇÃO COM EDIÇÃO ESPECIAL DE OBRA LITERÁRIA

O Governador Antonio Carlos Konder Reis recebeu, em Palácio, das mãos do dr. Odson Cardoso, Supervisor da APLUB em Santa Catarina, a obra do escritor Simões Lopes Neto, "Lendas do Sul e ilustrada pelo artista Nelson Boeira Faedrich. A obra foi editada, exclusivamente, para a APLUB — ASSOCIAÇÃO DOS PROFISSIONAIS DO BRASIL, em comemoração ao seu 10o. aniversário de fundação. Os livros, em edição de luxo, são destinados às altas autoridades civis, militares e eclesiásticas.

Abreugrafias só para maiores de 15 anos

O diretor do Centro de Saúde Pública de Florianópolis, médico o sanitarista Fernando de Oliveira, está alertando a população de que aquele Centro não fará exames de abreugrafia em menores de 15 anos e que escolas que exigem atestado de vacina anti-variolosa devem considerar que este atestado não precisa ser renovado anualmente pois é perfeitamente válido durante três anos.

DESNECESSÁRIO

O diretor do Centro de Saúde faz o esclarecimento porque, atualmente é grande o número de instituições e promotores de Colônias de Férias que estão exigindo abreugrafia de crianças menores de 15 anos como um dos documentos para inscrição. O motivo, afirma é que primeiramente: a abreugrafia ou os exames radiológicos em geral, se efetuados repetidamente podem afetar a pessoa com doença; em segundo lugar, salvo recomendação médica, não há necessidade de que pessoas com menos de 15 anos tirem abreugrafia pois que, é pouquíssima a incidência de tuberculose ou doença cardíaca nesta faixa.

O médico Fernando de Oliveira diz que, a rapidez instantânea da abreugrafia transmite uma certa carga elétrica ao corpo humano que se acumulada pode trazer consequências das mais variadas à saúde da pessoa. Para substituí-la existem métodos bem mais aconselháveis para se tentar detectar doenças pulmonares e a tu-

berculose especificamente.

Já foram mantidos entendimentos com escolas e com a própria Secretaria de Educação, e, quando solicitado o Centro de Saúde aplicará em crianças até 15 anos o teste PPD, através da reação de Mantoux, ou exames de escarro". A quem, comparecer ao Centro de Saúde para proceder ao exame abreugráfico, salvo se tiver recomendação médica, também será aplicado o PPD.

O teste PPD consiste de inoculação de um vírus através e injeção na pele para constatação de reação ou não. Depois de 3 dias, o paciente precisa retornar ao local onde se submeteu a injeção para verificação de uma reação que será constatada em exame de laboratório. Após o teste, o paciente recebe uma vacina.

Até o último dia de novembro de 75, o serviço de abreugrafia do Centro de Saúde registrou cerca de 61.500 exames realizados. O total equivale a uma média de 100 a 300 exames realizados por dia na época de menor movimento, enquanto que em incios e fins de ano a procura se eleva a até 700 e 800 exames diários.

Dentre estes, os casos suspeitos de doença são em média 2 a 3 por dia, porém diz a atendente do setor que, é necessário que as pessoas busquem também o resultado do exame que realizaram, uma vez que, atualmente cerca de 200 a 300 exames diários não chegam a ser entregues aos pacientes.



O diretor do Centro de Saúde está esclarecendo que aquele órgão não fará exames abreugráficos em menores de 15 anos, e logo o documento não pode ser exigido. As vacinas, para escolas, têm validade por três anos.

reserve seu automóvel para viagens e

O Ed. Modigliani será construído na esquina das ruas Esteves Júnior e São Francisco, junto ao centro da cidade, tão perto de lojas, postos de serviços e locais de trabalho, que seus moradores poderão reservar seus automóveis para viagens e passeios, pois poderão alcançar tudo o que quiserem da forma mais fácil e cômoda que existe: caminhando. E a rua Esteves Júnior, uma das primeiras de Florianópolis guarda o encanto e a tranquilidade das ruas de antigamente. Levando em conta este fato, nossos projetistas desenharam um edifício de linhas harmoniosas, simples e elegantes. Os apartamentos, atendendo ao alto padrão de qualidade Emedaux, foram projetados com peças amplas, revestidos do melhor acabamento. Conheça as especificações e os detalhes do projeto do Ed. Modigliani. Você vai perceber que, além da excepcional localização, O Modigliani possui todos os requisitos de conforto e qualidade das moradias simplesmente perfeitas.

DEPENDÊNCIAS

O Modigliani terá três apartamentos por andar, todos de frente, com três e quatro dormitórios (O1 e O2 com suite), living, copa/cozinha, área de serviço dependências completas de empregada. Os três apartamentos de cada andar apresentam plantas diferentes, mas atendem a um ponto comum: peças amplas e confortáveis. Observe atentamente cada tipo de apartamento e escolha o que melhor lhe convier.

DETALHES

Um projeto concebido para atender ao alto padrão de qualidade Emedaux, possui todos os elementos para atender ao conforto das pessoas mais exigentes. Assim é que, o Modigliani, além de sóbrio hall em mármore, porteiro eletrônico, dois velozes e espaçosos elevadores e gás central, terá em cada apartamento, tapetes de 6mm dois aparelhos de ar refrigerado, aberturas da cozinha e dos banheiros em alumínio, azulejos decorados até o teto, box de alumínio, tampo inox com balcão de fôrmica, filtro de água e exaustor na cozinha. Tudo instalado com a mais perfeita técnica e rigoroso acabamento.



Sudene contrata estudos de recursos do Maranhão

Recife - A Sudene contratou mais um estudo integrado de recursos naturais no Nordeste, visando conhecer o potencial de uma área de 53 mil quilômetros quadrados no Estado do Maranhão, no Vale do Rio Mearim. Esse estudo custará à agência Cr\$ 11 milhões.

A empresa escolhida terá o prazo de 17 meses para realizar levantamentos básicos de recursos hídricos, minerais, florestais, pesqueiros e de solos, além de estudos sócio-econômicos sobre a região avaliada.

Também apresentará análises técnico-econômicas de alternativas de valorização, seleção das áreas prioritárias para investimentos governamentais e particulares, e recomendações para aproveitamento racional das potencialidades.

A empresa contratada, mediante concorrência pública foi a "Propesc S/A", de São Paulo.

Esse estudo se enquadra no programa de valorização sistemática dos sistemas hidrográficos do Nordeste, que a Sudene vem realizando, sob a supervisão de seu departamento de recursos naturais, analisando, integralmente, potencial físico dos principais vales nordestinos e as alternativas econômico-sociais, para impulsionar o desenvolvimento dos Estados da região.

FEIRA DE RORAIMA

Boa Vista - Já foram inscritos mais de 400 animais, das mais diversas raças, procedentes dos Estados de Minas Gerais, Amazonas, Ceará, Sergipe e Território Federal do Amapá, para XV Exposição da Feira Agropecuária de Roraima, que contará ainda com expositores uruguaios, Guianenses e venezuelanos.

A inauguração da feira, que este ano será de âmbito internacional, ocorrerá no próximo dia 13, em Boa Vista, prolongando-se até o dia 20, no parque de exposições da secretaria de Agricultura do Território. A comissão especializada espera, para esta semana, as inscrições de animais e máquinas agrícolas do Uruguai, República da Guiana e Venezuela.

O início do julgamento dos animais expostos, segundo a programação, está marcado para o dia 14 (domingo), a partir das 8 horas, com a presença do Governador Fernando Ramos Pereira.

CONFERÊNCIAS

Fortaleza - Três técnicos do centro de pesquisas ictiológicas do DNOCS, especialistas em pesca e piscicultura, foram convidados pelo Instituto Veterinário de Investigações Tropicais, órgão do Governo peruano, através de consulta feita ao Ministério das Relações Exteriores do Brasil, para participar de um ciclo de conferências sobre piscicultura tropical.

Este ciclo de conferências, que terá a duração de 15 dias, se realizará em Pucallpa-Peru, na primeira quinzena do corrente mês. Os técnicos convidados são os Srs. Osmar Fontenele, Amauri Bezerra da Silva e Leonar Lovshian, que falarão sobre a biologia dos peixes e, de maneira especial sobre a desova e criação de um grande número de espécies nativas do Brasil.

PROGRAMA

Novo programa de extensão rural será implantado nos próximos dias, nos perímetros de irrigação São Gonçalo, Sume e Eng. Arcoverde, localizados no Estado da Paraíba. O programa faz parte de termo aditivo ao convênio celebrado entre o DNOCS e a Associação Nordestina de Crédito e Assistência Rural (ANCAR-PB) nos valores de Cr\$ 930 mil cruzeiros.

A medida visa dar assistência técnico-educativa aos irrigantes, objetivando a que estes utilizem de forma racional os meios de infraestrutura postos à disposição pelos projetos, como sejam: assistência na preservação da saúde, higiene e alimentação, bem assim estimular o associativismo junto aos colonos, visando principalmente a comercialização em comum dos produtos agrícolas e compra de insumos.

A partir de terça-feira começa horário de natal

As lojas de Florianópolis já armaram esquema de funcionamento para as festas natalinas. Elas permanecerão abertas por um tempo maior que o normal nos seguintes dias: 9 a 12, comércio aberto até 20 horas. Dia 13, sábado, funcionamento normal, até o meio-dia. Mas já na segunda-feira, dia 15, até dia 19, sexta, o funcionamento das lojas será estendido até as 22 horas. O sábado dia 20, terá comércio aberto também à tarde, das 14 às 18 horas. Na semana do Natal, nos dias 22 e 23, funcionamento até 22 horas. Dia 24, quarta-feira, o comércio abrirá das 8

às 12 e das 14 às 18 horas. Dia 26 não haverá expediente no comércio da capital. Sábado, 27, horário normal de funcionamento e dia 31 o horário será reduzido: as lojas abrem só até o meio dia.

Os horários de funcionamento foram estabelecidos em reunião entre o Sindicato do Comércio Varejista e o Sindicato dos Empregados no Comércio. Para os empregados que trabalharem até 22 horas, os patrões estão obrigados a conceder 40min para refeição. O SPC (Serviço de Proteção aos Crédito) funcionará nos mesmos horários do comércio.

Simpósio técnico debate estatística educacional

Uma palestra do secretário da Educação, Salomão Ribas Júnior, oficializará a abertura do II Encontro de Estatística Educacional, que se realizará a partir de terça-feira, dia 9, nesta capital, numa promoção do Ministério da Educação e Cultura. O conclave reunirá cerca de 100 técnicos do setor, do Rio Grande do Sul, Paraná, Santa Catarina, São Paulo e Rio de Janeiro. Outros representantes de sete Estados brasileiros estarão participando do encontro, na qualidade de observadores.

O conclave inicia às 9 horas, no auditório da Universidade Federal de Santa Catarina, Trindade, quando,

além do Secretário da Educação estará presente o sub-secretário Geral dos MEC, técnicos da Usaid e os participantes do encontro.

Se estendendo até o dia 14, a promoção objetiva definir uma metodologia de projetos na área de estatística educacional, além de confrontar a sistemática operacional existente nos vários Estados, abordando ainda projeto de estudos; operação registro escolar e projeto de coleta e de crítica de dados. Todos esses projetos estão sendo executados, nas diferentes unidades da Federação, através de convênios com o Ministério da Educação e Cultura.

Definido o currículo mínimo de engenharia

Brasília - O Conselho Federal de Educação aprovou ontem o projeto de currículo mínimo para os cursos de Engenharia, definindo as matérias de formação básica e de formação geral para seis grandes áreas desta carreira profissional:

Eletrificação, Mecânica, Minas, Metalurgia, Química e Civil.

Os formandos desses cursos, passarão, doravante a receber seus diplomas com um só título: o de Engenheiro, figurando uma das seis áreas como especialização.

O autor do parecer aprovado por unanimidade pelo CFE, professor Heitor Gurgulino de Souza explica que através desse novo projeto, cursos específicos, existen-

tes, ou seja serem criados, os respondentes às habilitações previstas nos novos currículos mínimos devem ser incluídos em áreas afins, cuja formação poderá adotar até nível das disciplinas profissionais. A habilitação Engenharia Naval, por exemplo, deve ser incluída na área Mecânica, o mesmo se dar com a de Engenharia Aeronáutica.

Água quente em toda a casa é com Thermerô

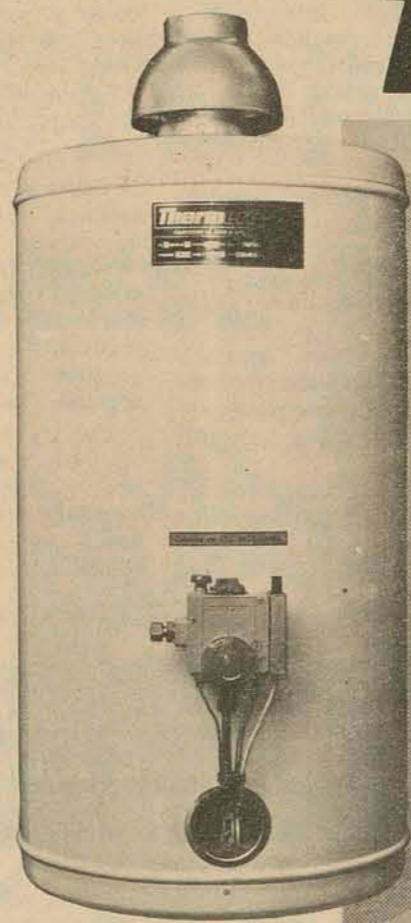

O resto são águas passadas



Instale em sua residência a segurança e o conforto de um Thermerô, o aquecedor de água a gás por acumulação de maior garantia no país: 10 anos. Fabricado pelo maior nome brasileiro no ramo:



MORGANTI
Erothermic

OSNI SCHWANKE REPRESENTAÇÕES

Rua 15 de Novembro, 534
5.º andar - Cj. 534
Fone: 22-5505 - Blumenau - SC

ALUGA-SE

Kombi sedan de luxo, com motorista. Tratar: pelo fone 22-2361 das 10 às 14,00 horas.

passaios. você vai morar perto de tudo.

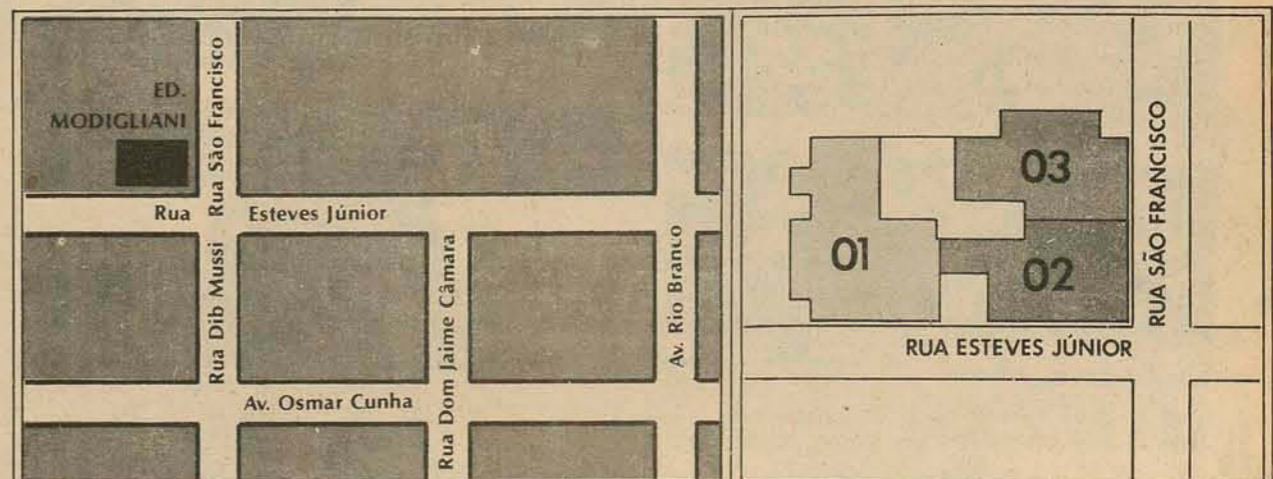
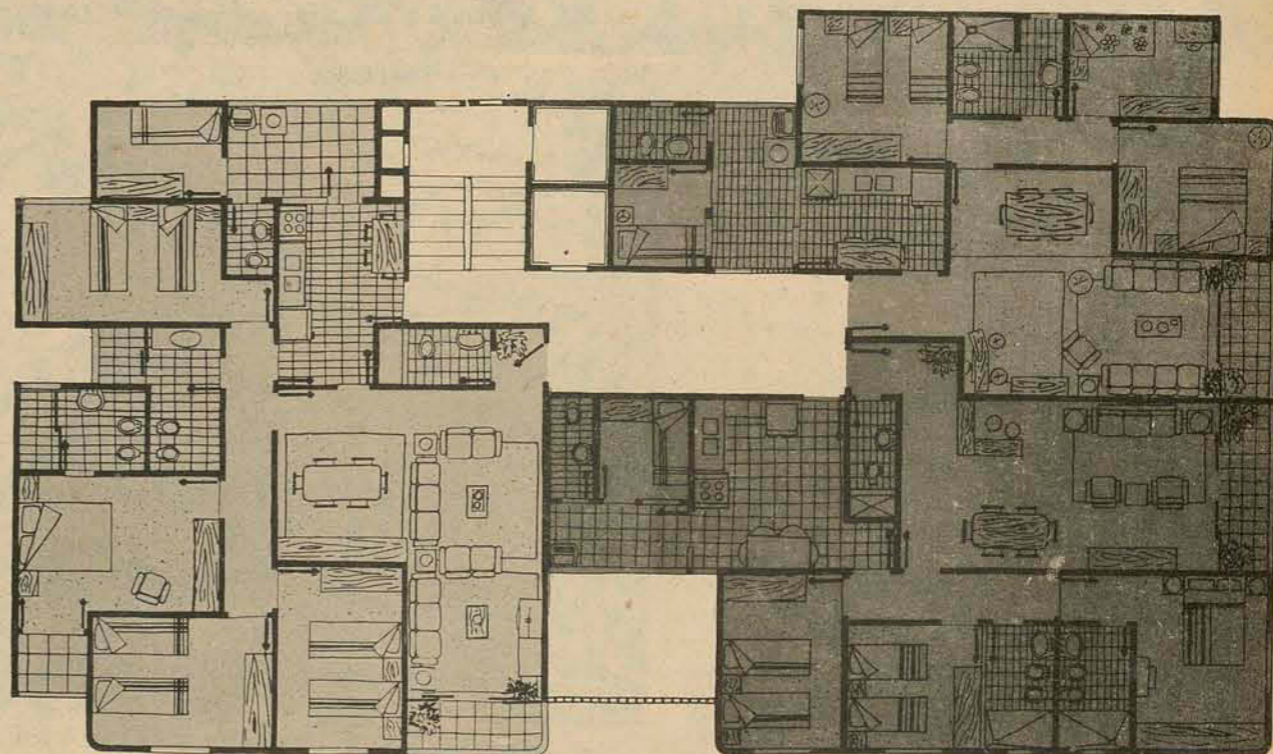

INFORMAÇÕES:
Rua Deodoro, 13 - fone 22-4368
Praça Pereira Oliveira, 14
fone 22-4340

EMEDAUX
ENGENHARIA E EMPREENDIMENTOS S.A.
EMPRESA DO GRUPO EMEDAUX

Perspectivas chilenas para 76 permanecem desanimadoras

A inflação no Chile é a mais alta do mundo, apesar do tratamento de choque que é dado para neutralizá-la. As restrições nos gastos fiscais continuarão em 76, procurando-se manter abaixo de dez por cento mensal a espiral inflacionária.



PORTAL
EMPREENDEIMENTOS IMOBILIÁRIOS LTDA.
CRECI - 589
ADM. DE CONDOMÍNIOS - ALUGUÉIS
AGENCIAMENTO COMPRA E VENDA
Rua Trajano, 18 salas 3 e 13 - Galeria Berenhauser

Possuímos, em nosso cadastro, clientes interessados em compra e locação de imóveis na Ilha e Continente Casa, Casas de Praia, Apartamentos



PORTAL
EMPREENDEIMENTOS IMOBILIÁRIOS LTDA.
ADMINISTRAÇÃO DE CONDOMÍNIOS - CRECI 589
COMPRA E VENDA - AGENCIAMENTO
Rua Trajano, 18 salas 3 e 13 - Galeria Berenhauser

VENDE

SÃO JOSÉ

Um terreno em São José - Ótimo preço

ESTREITO

Uma casa de alvenaria "nova" - Próxima ao Colégio de Fátima

TRINDADE

Uma casa "mista" - Rua Eupéio Barbosa, esquina

Uma casa alvenaria terreno 15m x 52m, esquina Rua Lauro Linhares

PONTAL

Um lote, próximo ao Hotel. Ótima localização

Política e economicamente 1975 foi um ano difícil para o Chile e as perspectivas para 1976 não são muito animadoras embora tenha havido reitera das promessas oficiais de um futuro melhor ao menos no aspecto inflacionário e das condições sociais.

Os problemas econômicos continuam angustiantes na maior parte dos países, com uma inflação classificada como as mais alta do mundo há três anos, o governo recorreu a um severo "tratamento de choque" recomendado por alguns economistas norte-americanos na Escola de Chicago.

Para realizá-lo, o governo deu poderes extraordinários ao ministro da Fazenda, Jorge Cauas, a 13 de abril

último, dando-lhe autoridade sobre os demais ministérios com incidência no campo financeiro e produtivo, como as pastas de economia, Agricultura, Minas, Obras Públicas, Corporação de Fomento, Secretaria de Planejamento Nacional e outras.

Causa iniciou em maio a aplicação de seu tratamento de choque que consistiu fundamentalmente numa redução do orçamento nacional de 20 por cento aproximadamente de aumento progressivo dos impostos e controle sobre os salários.

Sua meta anunciada era fazer baixar no mínimo possível a inflação que havia alcançado em fins de 1973, 508,1 por cento relativamente ao dezembro de 1972.

No ano seguinte, a inflação chegou a 375,9 por cento nos primeiros dez meses de 1975 chegou a 280,4 por cento.

O maior impacto inflacionário deste ano sucedeu no primeiro semestre com médias superiores a 20 por cento mensais. Com o tratamento de choque a inflação foi controlada no segundo semestre a uma média de 10 por cento mensais.

A redução dos gastos fiscais, provocou, no entanto, uma aceleração da recessão observada na indústria e no comércio do país desde 1974. Isso, foi em parte atribuído ao fato de que o Estado era o maior cliente do consumo de bens e serviços do setor privado. Outro fator foi a redução constante do poder aquisitivo dos trabalhadores diante de uma quase hiperinflação com aumento de remunerações mais lento.

Tudo isso se agravou com um desemprego crescente que em junho último chegou a mais de 16 por cento segundo o governo e mais de 20 por cento segundo outras fontes.

De acordo com estatísticas de organismos particulares ligados ao governo, a produção industrial declinou em 1975 em 18,9 por cento, respeitante a 1974, e 25 por cento aproximadamente respeitante a seu pon-

to ótimo em 1969.

A produção do cobre, a qual o Chile obtém quase 80 por cento de seus recursos em dólares manteve-se em bons níveis com umas 900 mil toneladas de metal fino ao ano, mas o preço continuou numa tendência de baixa que teve início na primeira metade do ano passado. Isso significou para o Chile, um ingresso menor em dólares de uns 800 milhões de dólares, segundo fontes oficiais.

As perspectivas econômicas para 1976 indicam que o governo manterá sem variações apreciáveis seu tratamento de choque. Isso significa que as restrições nos gastos fiscais continuarão e o severo controle tributário suprimirá todo o resto de subsídio estatal a atividades produtivas ou de serviços e continuará a política de preços livres.

Com isso procura-se manter abaixo de 10 por cento a taxa mensal de inflação embora com poucas possibilidades de um alívio imediato das pressões de desocupação trabalhista e recessão nas atividades produtivas.

No político, houve escassas mudanças de fundo do rígido programa adotado pela Junta de Governo desde que as Forças Armadas se apoderaram do poder depois da derrubada do regime prô-marxista de Salvador Allen-

de em setembro de 1973.

No entanto, o presidente Augusto Pinochet ampliou em abril passado de dois para seis o número de pastas em mãos de civis e nomeou três deles para ministérios ocupados até essa altura por militares.

Carlos Granifo, da Habitação substituiu um contralmirante; Hugo Leon, de Obras Públicas substituiu um general da Força Aérea e o advogado Miguel Schweitzer um general da Polícia Nacional.

Fernando Leniz, um economista que acompanhou Pinochet desde os primeiros meses de seu governo foi substituído por seu principal colaborador no Ministério de Economia Sérgio de Castro. Outros dois ministros civis continuaram em seus postos: Jorge Cauas da Fazenda e Raul Saez, de Coordenação Econômica.

Saez, considerado um dos economistas mais destacados da América Latina, renunciou em novembro aparentemente por sentir-se fora de seu lugar em virtude dos poderes extraordinários dados a Cauas.

A oposição ao governo durante 1975 vem de diversas frentes. No campo exclusivamente político, foi tomada a iniciativa, como em 1974, pelo Movimento de Esquerda Revolucionária (MIR) com resultados adver-

tos já que foi virtualmente exterminado pelas forças de segurança que capturaram, deram morte ou obrigaram a exilar-se suas figuras principais, depois que no ano passado morreu seu líder número um, Miguel Enriquez.

As relações do governo com a democracia cristã, principal forma política chilena durante mais de uma década continuaram esfriando com o crescente aparecimento de críticas cada vez mais abertas desse grupo a várias medidas do regime.

Com a igreja católica houve também um esfriamento paulatino que entrou em crise no início de novembro com a prisão e encarceramento de vários sacerdotes e a deportação de clérigos e monges norte-americanos.

As perspectivas para 1976 indicam que o esfriamento oficial com a igreja católica e a democracia cristã dificilmente será superada embora não se preveja um choque direto.

No campo ideológico não se antecipam mudanças substanciais excepto as que possam surgir de forma inesperada por um desgaste natural dos entusiasmos que muitos simpatizantes demonstraram perante a junta há mais de dois anos e o debilitamento provocado pelos problemas sociais e econômicos da vida geral.

AGORA EM TODO O BRASIL, A FORRAÇÃO DO ANO DOIS MIL

DURANYLON PEDROSO LUXO

(Marca registrada. Patente nº 405214)



Antigamente usava-se a tora de madeira para fazer o piso.

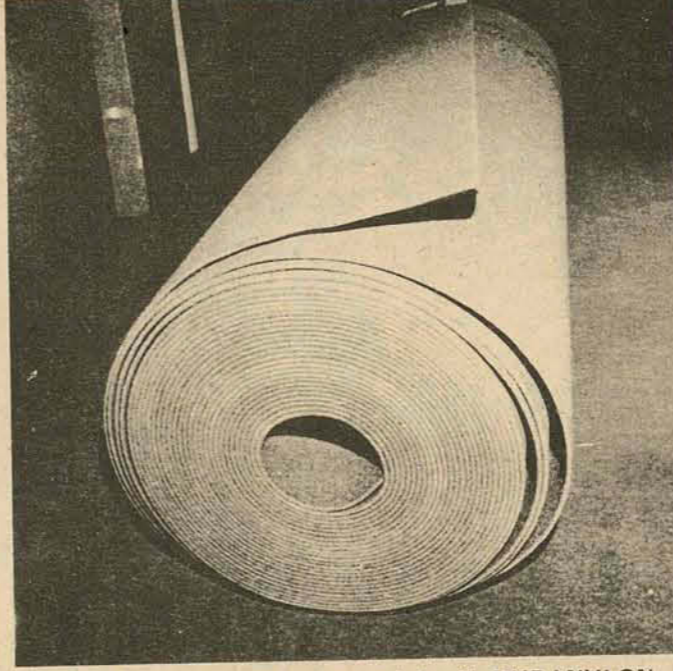

Hoje existe a forração do ano dois mil: DURANYLON PEDROSO LUXO.

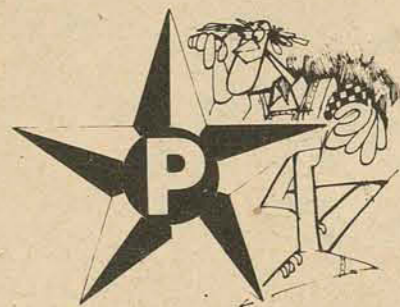

PEDROSO TAPETES E DECORAÇÕES JÁ APLICOU MAIS DE DOIS MILHÕES DE METROS QUADRADOS DE FORRAÇÕES EM TODO O BRASIL. A EXPERIÊNCIA DE 25 ANOS É A SUA GARANTIA DE QUALIDADE E PERFEIÇÃO



Duranylon PEDROSO luxu

aprovado com sucesso total para locais de trânsito intenso. Cinemas, hotéis, lojas, colégios, repartições, metrô, aviões, residências e casas de praia.

Aplica-se diretamente sobre o cimento, tacos, madeira ou ladrilhos, com maior economia de tempo e dinheiro. É a forração indicada para Arquitetos e Construtores no planejamento de novos edifícios ou residências.

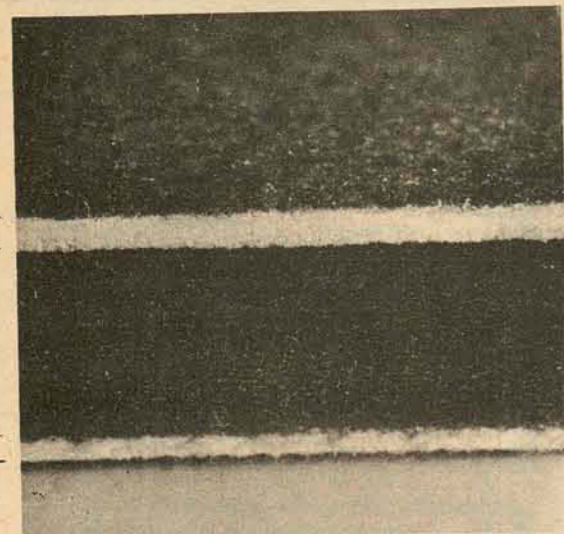

Duranylon PEDROSO luxu

tem o dobro do peso e espessura de seus similares. 1.600 gramas por metro quadrado. Anti-alérgico. Anti-mófo - Anti-traça. Refratário à umidade - Lavável. Fácil limpeza.

Duranylon PEDROSO luxu

a forração que suportou as enchentes do norte e do sul sem alterar a forma ou a cor.

Antes de comprar, verifique se cada peça traz impresso o nome: DURANYLON PEDROSO LUXO.



DURANYLON PEDROSO LUXO - o único triplo agulhado - é marca nacional e pode ser adquirido em todo o Brasil.

Entrega ou colocação imediata em qualquer quantidade, com a mais avançada técnica do ramo tapeceiro do Brasil.



PEDROSO MÓVEIS E TAPETES

Pertencem ao Grupo Pedroso as seguintes empresas:

José Pedroso de Moraes & Cia. Ltda. - Fábrica de Móveis - Rua Nilo Peçanha, 2199 - Fone: 22-5317 - Curitiba
Móveis Pedroso Ltda. - Móveis, estofados, colchões e tapetes - Rua Dr. Murici, 339 - Fones: 23-6854 e 22-2075 - Curitiba
Tapetes e Decorações Pedroso Ltda. - Tapetes e forrações - Rua Dr. Murici, 231 - Fones: 23-9822 e 22-4787 - Curitiba
Decorações e Representações J. Pedroso Ltda. - Decorações - Rua Dr. Murici, 229 - Fone: 23-8922 - Curitiba
Pedroso - Distribuidora Catarinense Ltda. - Móveis, estofados, colchões e tapetes - Rua Santos Saraiva, 49 - Estreito - Florianópolis - Fones: 44-1389 e 44-2517

A GAROTA-NOEL TROUXE UM LINDO PRESENTE PARA VOCÊ NESTE NATAL

ela está a sua espera
no magazine
Hoepcke



**EM QUALQUER COMPRA ACIMA DE
Cr\$ 100,00 VOCÊ RECEBE UM
DESTES LINDOS PRESENTES**

e ainda muitos outros
a escolher



magna



Banco da Amazonia adquire Cr\$ 31 milhões em ações do novo projeto da Sadia

Em implantação no município de Várzea Grande, Mato Grosso, o conjunto frigorífico compreende investimentos da ordem de Cr\$ 400 milhões, aproximadamente

Um dos maiores projetos em implantação na região amazônica teve suas ações subscritas pelo Banco da Amazônia, que, como agente operador do Fundo de Investimentos da Amazônia (Finam), aplicou no empreendimento recursos de incentivos fiscais, dentro da nova sistemática instituída pelo governo.

A subscrição, no valor de Cr\$ 31 milhões, favorece o projeto Sadia-Oeste S/A, que o grupo nacional Sadia está implantando no Mato Grosso, no município de Várzea Grande. Assinaram o boletim de subscrição o presidente do Basa, Francisco

de Jesus Penha, o superintendente da Sudam, Hugo de Almeida, e o presidente do grupo Sadia, Attilio Fontana, que veio a Belém especialmente para o ato.

Ocupando uma área construída de 30 mil metros quadrados, o conjunto frigorífico da Sadia-Oeste atenderá aos mais rigorosos padrões internacionais de higiene e funcionalidade. O projeto compreende um investimento de aproximadamente Cr\$ 400 milhões.

Em abril/maio do próximo ano, será iniciada a fase de produção, começando-se com um abate diário de 500 cabeças bovinas, ampliando-

se progressivamente esse abate até 1.200 bo is. Também serão produzidas em uma segunda etapa, 40 mil latas mensais de "corned-beef" e outras carnes enlatadas. Como atividades complementares do projeto, Sadia-Oeste implantará uma fábrica de rações e incentivará a criação de aves e suínos, propiciando o desenvolvimento dessas atividades na região.

Em termos de absorção de mão-de-obra, o projeto criará 2 mil empregos diretos e cerca de 6 mil, nas atividades paralelas ao empreendimento.

Liberados recursos para mão-de-obra: Polo Petroquímico

Recife - A Sudene liberou a primeira parcela dos recursos destinados à formação de mão-de-obra industrial especializada, para o polo petroquímico do Nordeste, em Camaçari-BA, no valor de Cr\$ 269 mil. O programa visa à formação de 125 pessoas e os recursos alocados são da ordem de Cr\$ 1,0 milhão para este ano.

A Sudene pretende formar na região nordestina mão-de-obra com elevado nível de qualificação, evitando o recrutamento fora de sua área de atuação, ao mesmo tempo em que se inicia um programa que se prolongará durante toda a vigência do II PND.

Segundo o Departamento de Recursos Humanos (Divisão de Capacitação), aquelas pessoas terão especialização assim distribuídas: 30 operadores de processamento e utilidades, 25 eletricitistas instrumentistas, 30 caldeireiros-encanadores, 30 mecânicos para conservação e recuperação de equipamentos e 10 soldadores em oxiacetileno e arco-elétrico.

Esses operários, após formados, serão encarregados de apoiar a primeira parte do conjunto industrial da Petroquisa (subsidiária da Petrobrás) no polo petroquímico, já aprovado pela Sudene para fins de incentivos fiscais, com investimentos superiores a Cr\$ 1,5 bilhão.

Sudene amplia pesquisas no Ceará e na Bahia em busca de minérios

Recife - A Sudene estenderá aos estados do Ceará e Bahia, no próximo ano, seu programa de pré-pesquisa mineral, avaliando jazimentos e minerações recuperáveis, visando dinamizar a produção desse importante setor econômico, no Nordeste.

Atualmente, na Paraíba e no Rio Grande do Norte, a autarquia tem buscado ampliar a exploração de sheldite e minerais de pegmatitos. Mas pretende outros tipos de minérios, notadamente aqueles que têm maior influência no balanço de pagamentos do Brasil, como o caso dos não ferrosos.

A agência deu um considerável aporte de recursos (Cr\$ 1 milhão) para sua subsidiária Conesp (Cia. Nordeste de Sondagens e perfurações) executar o programa, ampliá-lo na região do Seridó - em território paraibanos e norte-riograndense.

Segundo o Departamento de Recursos Naturais da Sudene (Divisão de Recursos Minerais), em 1976, os estudos de previabilidade mineral se voltarão para chumbo, verniculita e cromita, no Ceará e Bahia, pretendendo diversificar o setor e ampliar o atendimento a outras sub-regiões do Nordeste.

A pesquisa de chumbo deverá ser intensificada na Bahia, tendo em vista ser este Estado o principal produtor brasileiro, com uma única exploração e produção. A busca de outras fontes, além do caráter econômico, tem objetivos estratégicos, evitando a centralização da produção.

O objetivo principal do programa é dar apoio (econômico, financeiro e tecnológico) à pequena e média mineração do Nordeste, habilitando-a aos financiamentos do Fundo de Pesquisas de Recursos Naturais do Nordeste (Furene). Administrado pela Sudene.

Opala a diesel, uma opção da GM para veículos mais baratos

São Paulo - Um automóvel Opala com motor diesel, poderá ser lançado no mercado brasileiro até o final do ano que vem, dentro de um programa da General Motors para produzir veículos mais econômicos, admitiu ontem um diretor da empresa, acrescentando que essa possibilidade foi comunicada pelo presidente mundial da

GM, Eliot Estes. Num encontro com o presidente do Sindicato Nacional de Auto-Peças, Luiz Eulálio Filho - que não quis confirmar a notícia o dirigente da GM expôs-lhe o plano para a produção de motores diesel destinados ao Opala, recebendo a informação de que o mercado se encontra capacitado para in-

ciar a fabricação dentro de um ano.

O presidente do Sindicato de Auto-Peças admitiu, entretanto haver mantido o contato, e que durante ele recebeu a garantia do presidente da GM de que a empresa não pensa em verticalizar sua produção no Brasil, desfazendo rumores que circulavam nesse sentido.

Acenando com o progresso, o BRDE está ao seu lado.

Incrementando o progresso dos três Estados do Sul o BRDE atingiu o nível de maior banco regional de desenvolvimento do País.

Com quase 1 bilhão de cruzeiros já em mãos catarinenses (de cada Cr\$ 1,00 próprio foram canalizados para o Estado de janeiro a junho de 1975 - Cr\$ 14,73 de recursos externos), o BRDE dirige sua atenção às áreas econômicas mais necessitadas.

Com programas especiais, atendendo a nova política do BNDE, ajudará a promover o desenvolvimento harmônico de Santa Catarina. Ativando o progresso, o BRDE pensa como você, ajudando a encurtar distâncias.



BANCO REGIONAL DE DESENVOLVIMENTO DO EXTREMO SUL



Ministério das Comunicações

TELESC telecomunicações de santa catarina s/a

Subsidiária da Telebrás

CONCURSO

O Presidente da TELEBRÁS - Telecomunicações Brasileiras S/A - pela Portaria no. 100/439/75, de 06 de novembro de 1975, instituiu um Concurso de Monografia, de âmbito nacional para alunos de 2o. Grau regularmente matriculados na rede oficial e particular de ensino do país, sobre o tema "GRAHAM BELL - O TELEFONE E SUA IMPORTÂNCIA SOCIAL" - em comemoração ao centenário da invenção do telefone (1876-1976).

O Regulamento estará à disposição dos educadores e alunos interessados na sede da TELESC - Telecomunicações de Santa Catarina S/A, sita à Rua Victor Meirelles no. 11, em Florianópolis (SC).

Concorrerão os trabalhos apresentados até o dia 05 de maio de 1976, às 18:00 horas, na sede da Empresa acima citada.

GABINETE DA PRESIDÊNCIA TELESC

CIRCO REAL ESPANHOL



Hoje

15:00 - 17:30 e
20:30 Horas

Apresenta SINFONIA no GELO, ou seja CARNAVAL sobre o GELO. Novidades, Espetáculos Circenses - 2 Pistas - 100 Artistas Internacionais - Animais Amestrados - 5 Elefantes - 4 Chimpanzés - Trapezistas Voadores - Ciclistas - Palhaços e outras atrações. 60 Artistas fazendo acrobacia no Gelo.

SINFONIA NO GELO
OU
CARNAVAL SOBRE O GELO

Local - Próximo a Cabeceira da Ponte.



AGRICULTURA

Francisco da Cunha Silva



Santa Catarina desponta na Exposição Nacional de Suínos, em São Paulo

Responsável pela produção de 50% dos reprodutores suínos do país, Santa Catarina tem se destacado também no tocante à qualidade desses animais. Na última Exposição Nacional de Suínos, realizada em Bauru (SP), oito granjas do Estado receberam 31 prêmios, alguns dos quais a nível de grande campeonato.

Com animais de apenas 8 granjas do Estado, participantes do certame nacional de suínos, realizado de 16 a 23 de novembro na cidade paulista de Bauru, Santa Catarina confirmou sua liderança na suinocultura nacional, conquistando 31 prêmios e o troféu da granja mais premiada (Granja Rosada, de Concórdia)

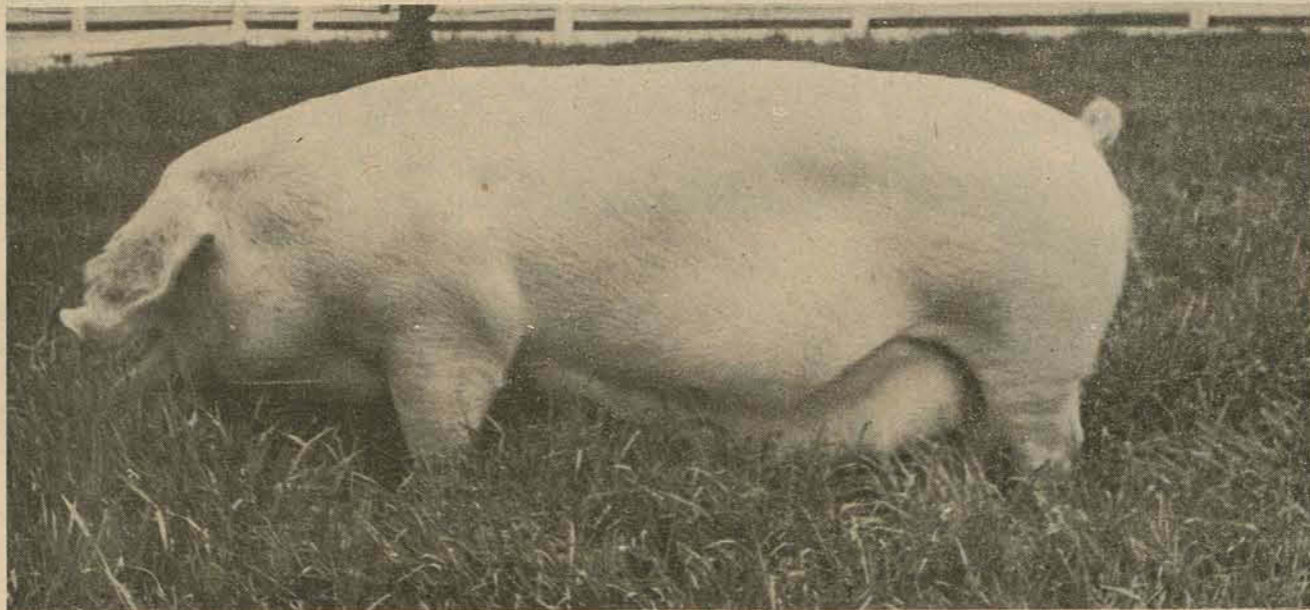

Quatrocentos reprodutores das raças Landrace, Duroc, Large White, Hampshire e Wessex concorrem na XIV Exposição Nacional de Suínos, realizada em Bauru (SP), juntamente com a II Exposição Regional de Animais e Produtos Derivados e o III Leilão Estadual de Reprodutores. Dos reprodutores suínos expostos, 152 pertenciam à raça Duroc, 135 eram Duroc, 91 Large White, 17 Hampshire e 4 Wessex.

Os animais, originários de granjas dos Estados de São Paulo, Goiás, Mato Grosso, Paraná, Rio Grande do Sul e Santa Catarina, foram julgados (juízes de classificação) por Reinado Migliavacca (criador gaúcho), médico-veterinário Armin Hobe (de Santa Catarina) e engenheiro-agrônomo Oswaldo Euclides Aranha (do Paraná).

Os principais prêmios conquistados por criadores catarinenses foram os seguintes:

RAÇA LANDRACE
1) Reservados de Grande Campeão e Reservado de Campeão Júnior, reprodutor "Hoogeino Reta Rosada", da Granja Rosada de Concórdia.

2) Campeão Senior, prêmio conferido ao reprodutor "Page Iara Vivan", da Granja Vivan de Concórdia.

RAÇA DUROC
3) Campeão Senior e Grande Campeão, reprodutor "Flash Prince São Judas", da Granja Rosada, de Concórdia.

4) Grande Campeã e Campeã Júnior, fêmea "Lass Dark Walma", da Granja Walma, de Itajaí.

RAÇA LARGE WHITE
5) Grande Campeão e Campeã Júnior, fêmea "Jolanda Condor Rosada", da Granja Rosada, de Concórdia.

6) Reservada de Grande Campeã e Reservada de Campeã Júnior, fêmea "Jonas Condor Rosada", da Granja Rosada, de Concórdia.

Além desses 6 grandes prêmios, os criadores catarinenses arrebararam mais 25 prêmios menores, nas diversas raças e categorias da Exposição.

Santa Catarina concorreu com 134 animais pertencentes às seguintes granjas: Granja Bagdá (de Domingos Marchetti), de Concórdia; Granja Etagro (da Empresa Técnica e Agronomia), de Urussanga; Granja Raquel (da Industrial Mate Pinho), de São Lourenço d'Oeste; Granja Grando (de Neivor Luiz Grando), de Concórdia; Granja SLJ (de Sérgio L. Janczeski), de São Lourenço d'Oeste; Granja Vivan (de Silvino Vivan), de Concórdia; Granja Rosada (de Sopesa, Prado e Moraes), de Concórdia; Granja Walma (de Waldomiro Bellini), de Itajaí.

O Grande Campeonato de machos da raça Landrace foi conquistado pelos criadores Paulo e Delmar dos Passos (de Clevelândia - Paraná); o Grande Campeonato de fêmea da raça Landrace pela Agropecuária Holambra (Jaguaruna - São Paulo) e o Grande Campeonato de machos Large White pelo criador Ney Marques Moreira (São Mateus do Sul - Paraná).

O programa de produção de produtores suínos em Santa Catarina vem sendo orientado pela Associação Catarinense de Criadores de Suínos - Accs - que, no corrente ano, deverá registrar a metade dos reprodutores suínos do "Pig Book Brasileiro". Esses animais estão sendo produzidos por 156 granjas com um total de 8.149 criadeiras.

Pipmo e Acaresc capacitam produtores rurais

Com o objetivo de proporcionar a capacitação de produtores rurais em suinocultura, milho, soja, feijão, arroz, fruticultura de clima temperado e tropical, pecuária de leite e de corte e olericultura, o Programa Intensivo de Preparação de Mão de Obra - Pipmo - acaba de entregar à Acaresc a segunda parcela do convênio para execução desse trabalho, no valor de Cr\$ 255 mil.

O convênio, no valor global (1975) de 346 mil cruzeiros, prevê a capacitação de 2.800 produtores rurais, nas diversas regiões do estado, através de cursos intensivos, atendendo a uma necessidade de demanda de mão de obra.

Segundo depoimento do Dr. Donald Nelson Uhlig, coordenador do Pipmo em Santa Catarina, "o convênio foi firmado com o Serviço de Extensão Rural da Secretaria da Agricultura pelas seguintes razões:

1. Melhor quadro técnico
2. Mesma filosofia do Pipmo, ou seja, propiciar uma assistência permanente aos treinamentos, considerando que a formação profissional é um meio, dos mais importantes, para atingir ao desenvolvimento econômico e social do produtor rural".

No corrente ano, o Pipmo prevê a capacitação de 225.000 produtores rurais no território nacional.

O MILHO

Sua história, economia e sistema de cultivo (IV)

Na Página Agrícola de domingo passado, O ESTADO mostrou as principais técnicas e recomendações para a cultura do milho em escala empresarial, ou seja, em cultivos moto-mecanizáveis.

Nesta edição, será analisado os principais cuidados dos sistemas de produção do milho para pequenos plantios, do tipo colonial, em terrenos férteis e de topografia acidentada, muito comuns nos vales do Rio do Peixe e Oeste de Santa Catarina.

INVESTIMENTOS

1. Conservação do Solo - Recomenda-se a execução de práticas e métodos conservacionistas tais como o plantio em nível (nas áreas com até 2 por

cento de declividade) e construção de terraços e canais escoa-douros e divergentes, em terrenos cuja declividade estiver entre 2 e 20 por cento.

Os tipos de terraços mais recomendados são aqueles de base média ou estreita. O agricultor deverá contar, para realização desse trabalho, com uma draga em "V", um pé-de-galinha, bem como um arado, pá e enxada.

Os trabalhos de conservação dos solos devem ser realizados nos meses de inverno, aproveitando-se a mão-de-obra disponível nessa época. A rotação de culturas - principalmente com leguminosas - é uma outra prática recomenda-

da para conservação do solo.

2. Correção do solo - Esse trabalho compreende o uso de calcário para corrigir a acidez, bem como o emprego de fertilizantes à base de fósforo e potássio para correção da fertilidade. Tanto a aplicação do calcário como dos fertilizantes, deve ser feita segundo as recomendações da análise do solo.

2.1. Aplicação do calcário

Para se obter os melhores resultados a aplicação do calcário deve ser feita, de preferência, 6 meses antes do plantio.

Depois de espalhado manualmente em toda a superfície do solo, o calcário deve ser misturado

(incorporado) uniformemente, parelho, por meio de uma aração. Essa aração deve ser feita numa fundura de 15 a 20 centímetros.

Para espalhar quantidades inferiores a 5 toneladas de calcário por hectare, deve-se aplicar de uma só vez, lavrando-se e gradeando-se em seguida.

No caso de precisar quantidades superiores a 5 toneladas por hectare, deve-se primeiro aplicar a metade do calcário, lavrar e aplicar logo em seguida a outra metade. Gradear bem o solo logo depois da segunda aplicação.

O agricultor deve ter um cuidado todo especial com a qualidade do calcário a utilizar. Deve ser, de

preferência um calcário dolomítico (aquele que contém magnésio) e ser do mais alto poder relativo de neutralização total (PRNT). Esse poder é determinado pelo Instituto de Solos e Minerais da Secretaria da Agricultura de Santa Catarina.

2.2. Aplicação de fertilizantes corretivos

A época mais apropriada para adubação corretiva é por ocasião do preparo do solo para o plantio. A aplicação deve ser a lancha, jogando-se na terra as quantidades recomendadas pela análise do solo. Logo em seguida deve-se gradear o terreno adubado.

Para a correção do fósforo podem ser usados vários tipos de adubos fosfa-

tados. Esses adubos devem de preferência, ser do tipo do superfosfato triplo ou simples, ou fostatos naturais de boa qualidade. A escolha dependerá do custo (por unidade de Óxido de Fósforo) e do fato de ser encontrado no comércio ou na cooperativa.

Também para correção do potássio deverão ser usados o sulfato ou cloreto de potássio, dependendo igualmente da disponibilidade e do custo da unidade de óxido de potássio.

As quantidades de adubo de correção a serem aplicadas devem obedecer à recomendação do laboratório de solo que fez a análise da terra.



95% dos agricultores do Vale do Rio do Peixe e Oeste Catarinense cultivam o milho como elemento básico para a criação de suínos.



Para correção da acidez da terra, deve-se aplicar o calcário obedecendo as quantidades recomendadas na análise do solo.

Indústrias que transformam a matéria prima produzida pelos agro-pecuaristas catarinenses, em alimentos da mais alta qualidade para o Brasil e para o mundo.

Frios · Frangos · Perus · Farinha de trigo

SADIA · CONCÓRDIA S.A. INDÚSTRIA E COMÉRCIO · CONCÓRDIA · SANTA CATARINA



EVIDENTEMENTE

Automóveis



No LIC, Volks confraterniza com autoridades e frotistas

A Volkswagen do Brasil — através de revendedores autorizados para vendas ao Governo em Santa Catarina, C.Ramos S.A. e Koesa —, ofereceu um coquetel de confraternização às autoridades e diretores de repartições federais, estaduais, municipais e frotistas, aqui sediados, reunindo, ainda, empresários ligados ao setor automobilístico.

A reunião, que ocorre anualmente nesta mesma época, tem o caráter de reconhecimento da VWB pela acolhida dispensada aos seus produtos, que equipam diversas frotas oficiais.

A Volkswagen do Brasil esteve representada no ato, pelos srs. Geraldo Kiehn, Gerente de Vendas ao Governo; Márcio Ribeiro Porto Jr., Chefe de Vendas ao Governo; Ademar Pomiglio, Gerente Regional da VWB para o Paraná e Santa Catarina; Daniel José de Bernardes, Representante de Vendas ao Governo e Juarez Gomes, Representante de Assistência Técnica ao Governo. Representando os concessionários locais autorizados para operar junto ao Governo, os srs. Adolfo Martins Camilli e Itamar José Duarte, da C.Ramos S.A e Antônio e Walter Koerich, da Koesa.



A GMB aproveita o GP Brasil e lança o seu Chevette esportivo

A General Motors do Brasil, aproveitando a motivação que certamente, será criada com a realização do Grande Prêmio Brasil de Fórmula 1, decidiu lançar uma versão esportiva do Chevette — o Chevette GP — que entrou em fase de produção na última quinzena de novembro e será entregue aos concessionários Chevrolet a partir do próximo dia 15.

Com esse lançamento, a GMB amplia sua participação no GP Brasil, que inclui o patrocínio exclusivo da transmissão da corrida para todo o país, e o lançamento do concurso nacional, através de seus concessionários, que dará como prêmio cinco Chevettes-GP.

O CARRO

A versão esportiva do Chevette é um carro de maior potência bruta, relação de compressão mais alta e características esportivas nos comandos internos e na decoração externa.

A taxa de compressão, em relação ao Chevette normal, foi elevada de 7,8:1 para 8,5:1, resultando em maior torque e maior velocidade máxima, com menor consumo de combustível. A potência bruta máxima foi aumentada de 68 para 72 cv. Estas duas principais modificações mecânicas, aliadas às características normais de injeção do Chevette — comando de válvulas no cabeçote, sistema de admissão e escape tipo "cross-flow" (fluxo cruzado), afogador elástico no carburador, amortecedores recalibrados e molas traseiras mais macias — deram ao modelo GP qualidades essenciais a um carro esportivo, com excelente desempenho, aliado à estabilidade e segurança.

As características esportivas são acentuadas pela decoração terna: faixas pretas

foscas no capô, porta-malas e laterais inferiores das portas, sobre pintura prata Inca metálica inicialmente, o GP sairá unicamente nesta cor, devendo, em seguida, abrangendo todas demais cores da linha.

Além da pintura especial, o GP tem cano de escapamento cromado, espelho retrovisor externo tipo concha, esportivo, em base preta; lanternas traseiras com multuras cromadas e contorno das janelas dianteiras e traseiras em preto fosco. O logotipo "GP" aparece na soleira das portas.

As rodas são de tala mais larga — 6" x 13" — e vêm com porcas cromadas, contorno (anel) em aço inoxidável polido e calota do cubo da roda de modelo esportivo, com o emblema Chevrolet no centro. Os pneus são de 165mm x 13 polegadas, com letras brancas em relevo.

O acabamento interior é monocromático, em cor preta, incluindo revestimento dos bancos e do assoalho, o painel e os equipamentos de comando. Os bancos são individuais, revestidos de vinil e cotelê, com encosto alto e reclináveis por processo contínuo. O volante é de modelo esportivo, em cor preta, e os pedais de freio e embreagem têm contorno cromado. O painel lateral inferior das portas é revestido com carpete de buclê, assim como os tapetes dianteiro e traseiro.

O Chevette GP tem isolamento acústico e térmico especial, vem equipado com relógio e rádio de três faixas de ondas.

A grade dianteira é em preto fosco, sem moldura de alumínio e são também pretas as hastes e palhetas dos limpadores de pára-brisas.

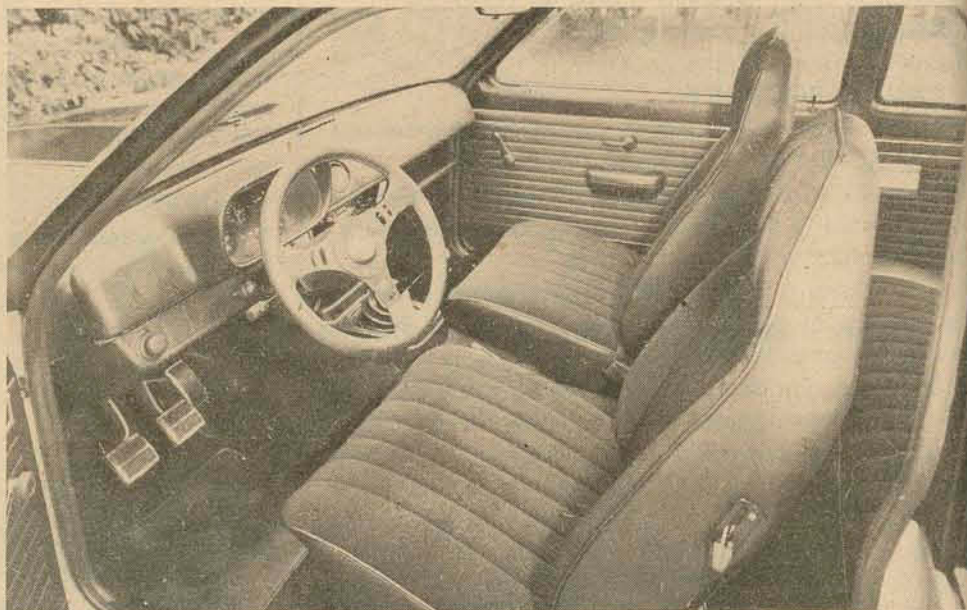

Quatro pilotos decidem Super-Vê em Interlagos

Transferida no último domingo, em vista do mau tempo, será disputada hoje, em Interlagos, a última rodada dos Torneios Paulista e Brasileiro de Fórmula Super-Vê, além da prova final do campeonato regional de Fórmula-Vê-1300.

A grande sensação será a decisão do II Torneio Brasileiro de Super Vê, já que quatro pilotos reúnem possibilidades de alcançar o título: Francisco Lameirão e José P. Chateaubriand, ambos com 24 pontos; Alfredo Guaraná, com 21 e Eduardo Celidônio, com 18 pontos.

O quinto colocado, Tite Catapani, com seu Avallone, não tem mais condições de chegar ao título, pois conta apenas com oito pontos.

MARCAS FAMOSAS

A Equipe "Marcas Famosas", reúne muitas esperanças em seus pilotos, Alfredo Guaraná e Eduardo Celidônio, já que seus carros Kaimann, preparados por Amador Predo, um dos maiores

preparadores de motores Volkswagen para competições no Brasil, contam com dois motores VW-1600 novos e que se revelaram rigorosamente iguais nos testes de dinamômetro, e que serão sorteados para equipar os carros de Guaraná e Celidônio.

Os dois pilotos da "Marca Famosas" têm a seu favor, ainda, a melhoria de seus desempenhos, como bem demonstraram na última prova, disputada em Cascavel no dia 16 de novembro, em que Celidônio ficou com o primeiro lugar, seguido de Guaraná.

Apesar do excelente estado dos seus motores e de que seus pilotos não estão preocupados unicamente com a conquista do título, mesmo assim, o chefe da equipe "Marcas Famosas", Miguel Stefanini, tem recomendado a Guaraná e Celidônio, para que "entrem na pista para fazer uma boa corrida, sem excessos des-

cessários para chegar à bandeirada". E, acrescenta, para justificar essa orientação: "Qualquer um dos quatro pilotos merece o título, que ficará bem com Chiquinho, Chateaubriand, Guaraná e Celidônio".

PAULISTA

Por outro lado, o I Torneio Paulista de Super-Vê, disputado paralelamente, poderá apresentar uma surpresa, com a vitória de Fausto Dabbur, que ocupa a quarta colocação do Torneio, o que seria uma autêntica "zebra", porém, não improvável. Ele está com 10 pontos ganhos e tem a sua frente Francisco Lameirão e José Pedro Chateaubriand, ambos com 18 pontos e Alfredo Guaraná, com 13. Assim, se Dabbur vencer a prova, sem que Chiquinho ou Chateaubriand façam pontos, o título ficará com ele, já que Guaraná, para ser campeão, terá que vencer a prova.

MANSÃO DE HEILDEMBERG

O encontro nobre emoldurado por ciprestes e palmeiras centenárias.

Flagrante do Desembargador Eugênio Trompowsky Taulois Filho, Presidente do Tribunal de Justiça do Estado, no momento em que se tornava proprietário de um dos amplos e personalizados apartamentos da Mansão de Heidelberg. Ao seu lado o eficiente corretor Laudares Polli, a quem coube a honra de ser o intermediário nessa feliz transação.

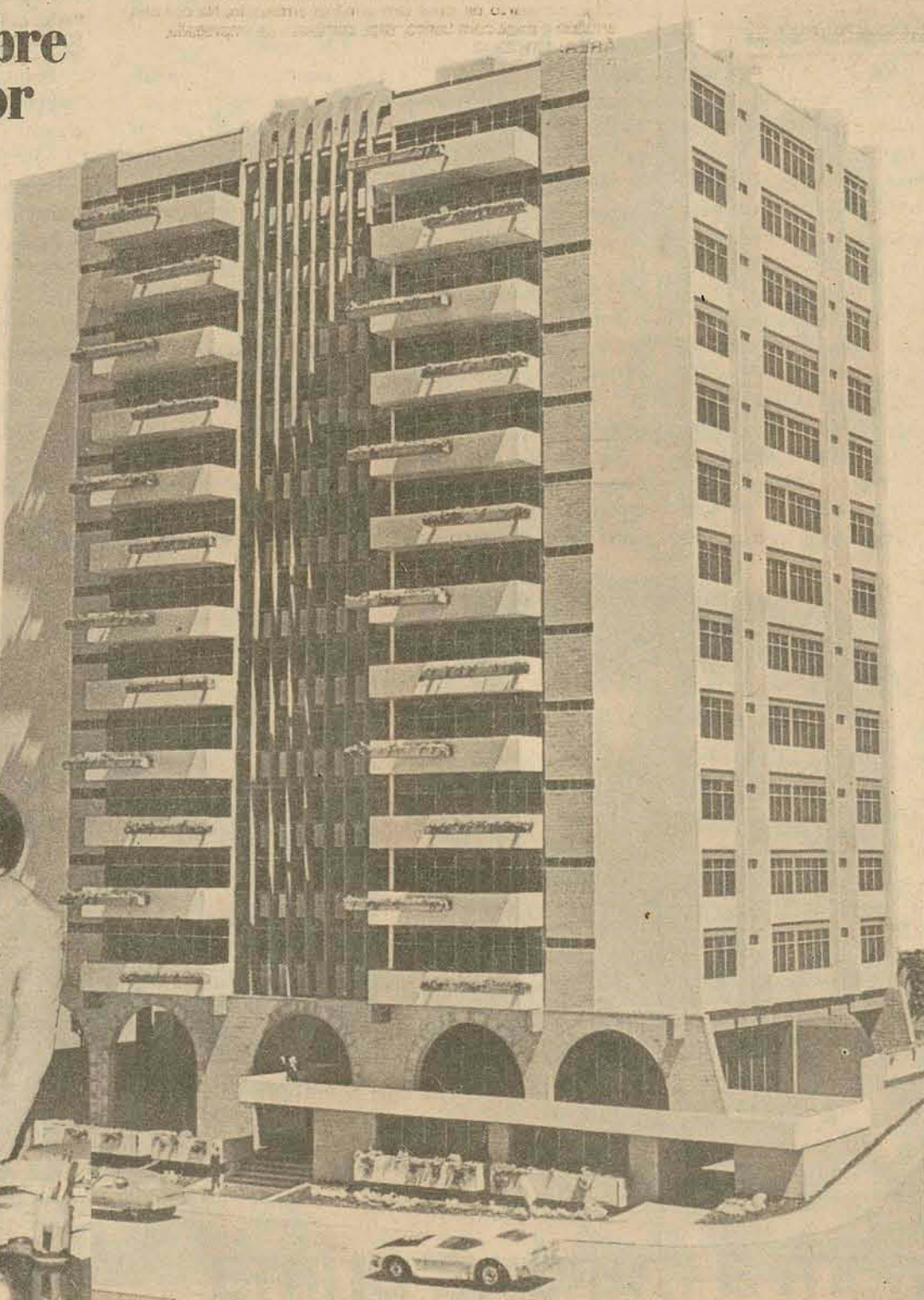

Na avenida Othon Gama D'Eça, MANSÃO DE HEILDEMBERG. O conforto e a beleza de requintado projeto arquitetônico idealizado para uma elevada categoria social.

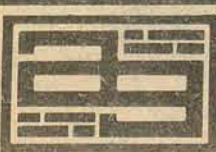

A. GONZAGA S.A. CONSTRUTORA
CRECI 1 — 11a. Região - Rua Arcipreste Paiva, 11 - Florianópolis - SC
PRESENÇA QUE SIGNIFICA SEGURANÇA E TRANQUILIDADE

G. H. IMÓVEIS LTDA

Praça Pereira Oliveira - Ed. Visconde de Ouro Preto - Sobreloja no. 6
CRECI - 63 - Fone 22-5495
Florianópolis - SC
VENDE-SE

APARTAMENTOS

APARTAMENTO CENTRAL - REF. 003 - Apartamento central com hall de entrada, sala de estar, sala de jantar, 3 dormitórios, 2 banheiros, copa-cozinha, área de serviço e garagem. Com excelente vista panorâmica.
APARTAMENTO CENTRAL - REF. 005 - Excelente apartamento com área de 181,32m², possuindo living, 2 dormitórios, 1 suite, dep. completa de empregada, carpet, garagem, banheiro e área de serviço.

CASAS

CAPOEIRAS - REF. 019 - Casa de alvenaria com living 3 dormitórios, cozinha, copa, banheiro social, salão de festas, dependência de empregada e garagem.
TRINDADE - REF. 018 - Ótima residência recém construída, com living, sala de jantar, 3 dormitórios, banheiro social, suite do casal, copa-cozinha, área de serviço, garagem para 2 carros.
STA. MÔNICA - REF. 012 - Casa de alvenaria com living, sala, copa - cozinha, 3 dormitórios, banheiro, abrigo para carros. Em terreno totalmente murado.
JOSÉ MENDES - REF. 006 - Casa de alvenaria com living, 3 dormitórios, copa-cozinha, banheiro c/box acrílico, azulejos até o teto, ar condicionado, armários embutidos, dep. completa de emp., área de serviço, despensa, churrasqueira, com varandão coberto e garagem.
COQUEIROS - REF. 008 - Casa de madeira, possuindo living, sala de estar, sala de jantar, 3 dormitórios, cozinha, banheiro, área de serviço e quintal.

TERRENO

TRINDADE - REF. 006 - Terreno à Rua Alvaro Ramos com área de 416m².

VENDE-SE

Apto. no centro, com living, 2 quartos embutidos, copa, cozinha, 2 banheiros, área de serviço, garagem e telefone. Preço 2.250,00 mensais. Tratar: fone 44-23

CASA - TRINDADE S/HABITE-SE

Vendo excelente, contendo suite casal, dois quartos, sala de estar e jantar, copa-cozinha, área de serviço, WC empregada, garagem. Lage forro, acabamento aquecimento central, esquadrias alumínio e quarto nezianas correr. Terrenos: 2x30, murado, rua asfaltada, vizinhança. VER Av. principal Jardim Santa Mônica, sentido Cidade-Lagoa (placa local). Tr: 22-0877 (c/Ricardo) ou 22-1894 (residencial). F

LOUZADA VENDE

CENTRO:
Apartamento Ed. Medeiros Filho, entrega em 76. Valor Cr\$ 550.000,00
ESTREITO:
Ed. Gonzaga Valente, entrada Cr\$ 20.000 do financiado.
ESTREITO:
Rua Fúlvio Aducci, terreno com 1.000 m² frente. Ótimo para construção.
AGRONÔMICA:
Casa com 4 quartos, armários embutidos e dependências.
ITAGUAÇU:
Residência com 400m² toda de alvenaria, terreno medindo 4.100 m².
VENDO:
Apartamento no Edifício Daniela 806, entrega em 76.
TRATAR: Rua Felipe Schmidt, 21 - Ed. Dias Velho s/11 - Fone 22-5197 - CRECI - 588 - Florianópolis.

IMOBILIARIA NOSSA SENHORA DE FATIMA LTDA. Rua Fernando Machado No. 35 - Centro CRECI No. 549 - telefone 22-4837

TERRENOS - LOTES - CHACARAS
COQUEIROS - lote c/10x23 a Rua João Alcântara da Cunha Cr\$ 50.000,00 a combinar.
COQUEIROS - Jardim Itaguacu lote c/14x40m ao lado da casa do Sr. Jorge Bornhausen Cr\$ 180.000,00
CANASVIEIRAS - PRAIA - temos dois lotes para vender um na Av. Príncipe e outro na Rua do Country Clube c/metragem e preços diferentes.
INGLESSES - PRAIA - temos vários terrenos para vender c/metragem e preços diferentes.
MORRO DA LAGOA - FINAL ITACOROBI - ótimo terreno c/63m de frente para o asfalto e 800m de fundos - ótimo p/ loteamento Cr\$ 200.000,00 a combinar.
CAMPECHE - PRAIA - ótimo terreno c/82m de frente para o mar e 500m de fundos Cr\$ 300.000,00 a combinar.
SACO DOS LIMÕES - CARVOEIRA - temos vários terrenos para vender nestes locais c/metragens diferentes.
TREVO DE CANASVIEIRAS - ótima CHACARA c/175m de frente para o asfalto p/45 de fundos venda urgente Cr\$ 130.000,00 c/parcelamento de 50% do valor.
AV. IVO SILVEIRA - AO LADO DA CASA DA AMIZADE c/1.800m² de frente p/o asfalto Cr\$ 280.000,00.
TRINDADE - ótimo terreno c/20m de frente p/140m de fundos c/4 casas de madeira - Cr\$ 450.000,00.
PRAIA GRANDE - PRAIA DO SANTINHO - terreno com uma metragem de 600.000m² tendo 800m de praia própria para banho Cr\$ 650.000,00 - 1,10 - o m² a combinar
PARA ALUGAR - temos duas salas na Rua Fúlvio Aducci esq./Aracy Vaz Callado - Cr\$ 800,00 cada.
CASAS - APARTAMENTOS - PARA VENDER
RUA FERNANDO MACHADO - centro casa c/5 quartos, garagem, terraço, dois banheiros Cr\$ 580.000,00
FERNANDO MACHADO ESQ. C/GAL. BITTENCOURT - ótima casa c/140m de área construída própria para comércio ótima localização Cr\$ 750.000,00 a vista.
BARREIROS - CONJUNTO CONCISA - casa no. 73 entrada em frente ao Posto Relógio c/4 quartos Cr\$ 120.000,00
COQUEIROS - ótimo apartamento c/3 quartos, decorado a gosto - garagem p/2 carros Cr\$ 450.000,00 à vista.
SACO DOS LIMÕES - terreno de 20x22m c/duas casas mistas em ótimo estado Cr\$ 40.000,00 p/o proprietário saldo p/C.E.F. c/730,00 mensais.
CENTRO - Rua Germano Wendhausen, Dd, Iracema 1o. andar. Apto. c/ dois quartos e demais dep. c/50% mobiliado - entrega imediata Cr\$ 160.000,00 a combinar.
A NOSSA SENHORA DE FATIMA AJUDA QUEM TEM FÉ.

Predisul
ADMINISTRADORA PREDIAL DO SUL LTDA.
Rua Felipe Schmidt, 42-A, 1o. andar - Fone 22-1824

ALUGAM-SE

APARTAMENTOS
E D. SOLAR DO FAYAL - Av. Mauro Ramos Apto. 403 - dois quartos, living, cozinha, banheiro, dep. compl. empregada, área de serviço, garagem.
ED. JAYME LINHARES - Rua Vidal Ramos - Apto. 405 - três quartos, living, cozinha, dois banh., dep., empr., área serv., garagem.
ED. JAIME LINHARES - Rua Vidal Ramos - Apto. 1103 - dois quartos, living, cozinha, banheiro, dep. empr., área serv.
AV. MAURO RAMOS, 83, APTO. 2 - suite casal, dois quartos, living, s/jantar, dois banh., cozinha, dep. empr., área serv., abrigo p/carro - TELEFONE.
ED. BEIRA MAR - Av. Rubens A. Ramos - Apto. 402 - três quartos, living, dois banh., cozinha, dep. Empr., área serv. - Alugase mobiliado ou não.
ED. D. CRISTINA - Coqueiros - Rua Marques de Carvalho - Apto. 30 - três dormitórios, living, copa-coz., banh., social, dep. empr., área serv., garagem.
AV. OSMAR CUNHA - 22 - Apto. 202 - dois amplos dormts., living, banh., soc. compl., coz., dep. empr., área serv.
ED. REGINA LUCIA - Rua Saldanha Marinho - Apto. 303 - três quartos, sala, cozinha, banh., dep. empr., área serv.
ED. HERCÍLIO LUZ, 60 - Apto. c/dois quartos, sala, cozinha, banh., dep. empr., área serv.
ED. REGINA LUCIA - Rua Saldanha Marinho, 97, APTO. 302 - dois quartos, living, cozinha, banh., dep. empr., área serv.

CASAS

BAÍA NORTE - EXCELENTE RESIDÊNCIA - Temos residência de alto gabarito com 540 m², cinco salas escritório, quatro quartos, quatro banheiros, lavabo, dep. compl. empr., garagem p/três carros. (Própria p/residência ou empresa de porte)
AV. BEIRA MAR NORTE - BELÍSSIMA RESIDÊNCIA - três quartos, dois living, duas salas, três banh., lavabo, cozinha, dep. empr., ampla área serv., despensa, garagem p/2 carros.
CACUPÉ - Casa na praia, própria p/veraneio, c/três quartos, sala, coz., banh., garagem, mobiliada. Locação p/dezembro, jan. e fev.
RUA SALDANHA MARINHO, 7 - três quartos, duas salas, coz., banh., garagem, porão p/depósito (P/residência ou escritório).
RUA JOÃO ALCÂNTARA DA CUNHA, 193 - COQUEIROS - living, três quartos, cozinha, banheiro, quintal amplo - TELEFONE.

SALAS E CONJUNTOS

ED. "ACM" - Rua Jerônimo Coelho - Conj. 44 - duas salas, área 25 m², inst. sanit. compl.
RUA JOÃO PINTO, 15 - prédio c/ampla área térrea (95m²), mais 1o. and.
PRAÇA XV, ESQ. FELIPE SCHMIDT - dois amplos pav. p/escrit. ou empresa

LOJAS

ED. JAIME LINHARES - Rua Vidal Ramos, lojas 2 e 9; 1a. locação; inst. sanit. compl.
GALERIA JACQUELINE - Rua Felipe Schmidt - loja 5; ampla área; inst. sanit. RUA SETE SETEMBRO, 16 - excelente loja térrea; área 40m²; inst. sanit.
ED. ALLIANÇA - Rua Felipe Schmidt - espetacular loja térrea c/250m², mais sobreloja e subsolo.



O que adianta um edifício ter boa localização, planta perfeita e bom preço se os seus elevadores não forem Atlas.

Muita gente pensa que nunca poderá ter um elevador Atlas, só porque não pode comprar um apartamento de luxo.
A qualidade dos elevadores Atlas não é luxo. É uma necessidade.
A prova disso é que também os edifícios da periferia estão preferindo Atlas. Eles precisam agüentar qualquer tranco, e durante muitos anos. E você já imaginou o que acontecerá se o elevador não for de construção robusta, fabricado com materiais de primeira qualidade, que durem para sempre?
Você é quem vai pagar depois, a vida toda. Subindo escadas, taxas extras de condomínio, trocas, aborrecimentos, etc.
E onde ficou a economia?
Exija elevadores Atlas, ainda que o seu prédio não seja na Beira Mar.
Ou fique com mais uma conta em suas prestações.

VILLARES
Indústrias Villares SA
Divisão Elevadores

Rua Felipe Schmidt, 58 - IMÓVEIS À VENDA

CENTRO
APTO. ED. ANA TERESA (Av. Beira-Mar Norte) - Finíssimo apto. de frente para o mar, contendo living, lavabo, suite, dois dormitórios, amplo living, banheiro, cozinha com azulejo até o teto, área de serviço, depósito para empregada, água quente em todos os banheiros, cozinha, luxuoso salão de festa totalmente decorado. Transferência de contrato Cr\$ 650.000,00

CENTRO
ED. BEIRA MAR REF. A-01 Av. Beira-Mar - Apto. de luxo contendo living, 3 quartos, copa, cozinha, área de serviço, todo carpetado, banheiro de luxo. Obs.: no quarto de casal tem armário embutido. Na cozinha, armário e mesa com banco, dep. completa de empregada. ÁREA: 131,29m² PREÇO: Cr\$ 450.000,00

CENTRO
ED. RIO BRANCO - C/Telefone REF. A-02 Av. Rio Branco - Apto. com dois quartos, living, banheiro social, cozinha (azulejos decorados até o teto), WC para empregada, área de serviço, sinteko, garagem. Obs.: armário embutido no quarto de casal e armário na cozinha, Massa corrida nas paredes. PREÇO: Cr\$ 260.000,00 (154.000,00 financiado) Província

CENTRO
ED. ITAJUBÁ REF. A-04 - Apto. com 3 quartos, sala, cozinha, banheiro, área de serviço, sinteko, garagem. Condições de Pagamento: Cr\$ 100.000,00 para o prop. Saldo: Cr\$ 947,00 mensais.

ESTREITO
REF. C-01 Rua: Gaspar Dutra - Casa de Alvenaria de 2 pavimentos com telefone, amplo living, sala de jantar, 3 quartos c/armários embutidos, banheiro c/azulejos até o teto, cozinha com armário divisorário c/sala de jantar. O pavimento inferior contém: 3 quartos, copa, cozinha, banheiro, área de serviço. No pátio churrasqueira coberta e depósito - garagem PREÇO: Cr\$ 380.000,00 Área construída: 300m².

Brognoli Imóveis Ltda.

CENTRO
Rua Nunes Machado, 12 Conj. 03 - 1o. andar
FONE: 22-1655

ALUGA
167 - Jardim Sul Brasil - Rua Cap. Bruno Lima - Excelente casa de alvenaria completamente mobiliada em estilo colonial c/2 qtos, sala, cozinha, escritório, banheiro social, dependência de empregada, despensa, garagem - Cr\$ 3.500,00 - c/telefone.
215 - Rua Felipe Schmidt, 58 - Ed. Florência Costa - apto. 1.002 - c/3 quartos, sala, copa, cozinha, banheiro e dependência de empregada - Cr\$ 2.500,00.
214 - Ed. Jaime Linhares - apto. 1.001 - 2 qtos., sala, cozinha, dependência completa de empregada, garagem e área de serviço - Cr\$ 3.000,00
168 - Ed. Brigadeiro Fagundes - apto. 86 - 2 qtos., sala, cozinha, banheiro e área de serviço Cr\$ 2.000,00
216 - Apto de alto nível - Av. Beira Mar Norte - Ed. Antares - 03 qtos., sala, cozinha, banheiro, dep. completa de empregada, área de serviço e garagem - Cr\$ 4.000,00.
213 - Edifício APLUB - Conj. 803 - c/52m² - Cr\$ 1.000,00.
046 - Rua Nunes Machado, 17, sala 7 - Cr\$ 600,00.
217 - Loteamento STODIECK - casa de alto gabarito - c/400m² - 3 qtos., escritório, hall, 2 salas, dep. de empregada, garagem p/3 carros, salão de jogos, sala de televisão e despensa - Cr\$ 10.000,00
- Casa em Ponta das Canas totalmente mobiliada - c/3 qtos., sala, cozinha, banheiro, garagem e anexo, frente p/a Lagoa de Ponta das Canas - mobiliada c/3 beliches, 1 cama de casal, sofá, geladeira, guarda-roupa embutido - Cr\$ 12.000,00 - por temporada - Jan. Fev. Mar.
134 - Balneário de Canasvieiras - c/3 qtos., sala, cozinha, banheiro e garagem, completamente mobiliada Cr\$ 6.000,00.

VENDE
097 - Loteamento Tercasa - Jardim Cidade Universitária - Trindade - Lotes de alto gabarito - lote 7 - quadra 3 - Cr\$ 65.000,00.
007 - Loteamento Village - Zona Residencial Padrão A - Lagoa da Conceição próximo ao LIC - lote 99 c/500m² - Cr\$ 120.000,00.
026 - Duas casas de madeira no Bairro José Mendes - 1a., 3 qtos., sala, cozinha e banheiro - 2a., 2 qtos., sala, cozinha, banheiro - terreno c/área de 380m² - as duas casas por Cr\$ 80.000,00.
116 - Ótima residência no centro à Rua Duarte Schuttel - c/dois pavimentos, sendo que na parte superior c/sete cômodos e três na parte inferior - Cr\$ 800.000,00 - a vista ou a combinar.
011 - Área de terra na praia de Cacupé - c/6.000m² - Cr\$ 55.000,00.
011 - Lote em excelente zona residencial Loteamento Stodieck - c/área de 600m² - Cr\$ 155.000,00 (c/entrada e o restante a combinar).
015 - Terreno situado em Canasvieiras - Rua da Alegria - Cachoeira do Bom Jesus - c/300m² - Cr\$ 60.000,00.
017 - Lote situado à Rua Cônego Bernardo - Trindade - Rua do antigo cinema c/325m² - Cr\$ 70.000,00.

VENDE E ALUGA EM QUALQUER PONTO DA CIDADE

ESTREITO
Rua José Candido da Silva, 721
fones 44-2424 - locação
44-1467 - vendas
44-2677 - PABX

Vende
244 - Ótima residência com 124m² de área construída, com 3 quartos, living-room, cozinha, banheiro, garagem, situada no Estreito à Rua N. Senhora do Rosário, totalmente financiada.
230 - Residência de alvenaria com 170,00m², pomar com 800m², situada à rua Pedro Cunha, Estreito - com 3 quartos, sala, copa, cozinha, 2 banheiros, dependência de empregada, sacada, área de serviço, garagem, Cr\$ 30.000,00
234 - Residência com 3 quartos, sala, cozinha, banheiro, Av. Ivo Silveira, Cr\$ 200.000,00.
210 - Ótima residência de alvenaria, Rua Dutra, Coqueiros, com 3 quartos, sala, copa, cozinha, 2 banheiros, dep. empregada, sala de recreação c/cozinha, garagem p/2 carros - Cr\$ 320.000,00
235 - Residência no Jardim Panorama - Estreito - Casa mista, com 3 quartos, 3 salas, cozinha, dois banheiros, dep. empregada, área de recreação - Cr\$ 170.000,00.
239 - Casas de alvenaria c/quartos, sala, cozinha, banheiro, quadra 33 - lote 13 em Barreiros - Cr\$ 16.000,00 mais transferência de saldo.
247 - Loteamento Dom Jaime Câmara - casa de alvenaria, com 2 quartos, sala, cozinha, banheiro, abrigo p/carro - Cr\$ 65.000,00
213 - Residência no Estreito - Travessa Paraguaguá, 2 quartos, sala, cozinha, banheiro, copa, área de serviço - Cr\$ 60.000,00
240 - Casa de madeira situada na Rua São José - Ótima localização, terreno com 323m² - Cr\$ 100.000,00
277 C - Residência Rua Francisco Goulart - Trindade - 3 quartos, sala, copa, cozinha, banheiro, pátio - Cr\$ 60.000,00.
24/C - Residência situada a Rua Silveira de Souza - Centro - 3 quartos, hall, sala, banheiro, cozinha, anexo - Cr\$ 300.000,00
238 - Residência da Rua Santo Antônio - de madeira - 2 quartos, sala, copa, cozinha, despensa, terreno com 620m² - Cr\$ 75.000,00.
237 - Rua dos Navegantes - Estreito - casa com 2 quartos, sala, varanda, cozinha, banheiro - Cr\$ 40.000,00
227 - Rua Pascoal Simone - Ed. Praia do Meio - apto 2 quartos, sala, cozinha, banheiro, área de serviço, despensa - Cr\$ 170.000,00.
110 - Excelente área de terra localizada no município de Rancho Queimado, com 1.830,00m²,
112 - Área de terra com 129m² em Jaguaruna - dista do trevo BR-101 - 10km - na localidade de Arroio da Cruz - Topografia do terreno plana - Cr\$ 80.000,00
113 - Terreno com 463m² - situado à Rua Heitor Blumm - Estreito - localizado em ótima zona residencial.
114 - Excelente área de terra no município de Rancho Queimado com 476.000m² com uma casa, terreno com 40% de pastagens, 50 pés de pera e 30 pés de péssego.
ALUGA
191 - Casa - à Rua Cel. Pedro Demoro, 2096 - apto 4 - 2 quartos, sala, copa, cozinha, banheiro, área de serviço - Cr\$ 1.300,00.

ZURY

MACHADO



As sras. Ivone D'Avila, Lucia Di Vincenzi e Regina Nascimento, na recepção do casamento de Cleuza Mesquita e Ricardo Oliveira palestravam com o costureiro Lenzi e este colunista

depois viajar, em festas tem sido vista sempre só.

-x-x-

Durante um jantar as elegantes sras. Dircea Petrelli e Cleia Gama D'Eça Lobato animadamente palestravam sobre uma viagem de fim de ano. O assunto era passar o natal e ano novo no exterior.

-x-x-

Dia 12 próximo às 20 horas na Igreja Evangélica de Timbó, dar-se-á a cerimônia da bênção dos casamentos de Lilian Elizabeth Domingue e Luiz Eduardo Meirelles. A recepção aos convidados será no salão de festa da Sociedade Recreativa Cultural Timbó.

-x-x-

O vestido longo em crepe branco que a bonita sra. Joyce Ramos Bastos usou em um jantar, tinha a etiqueta boutique Chavon.

-x-x-

O Sr. Altino Sedrez, Diretor Regional do Banco Sul Brasileiro S.A., está chegando de uma viagem a Londres, onde concluiu curso de Administração Bancária no Anglo International School. O Sr. Sedrez em companhia de sua esposa, também visitou 10 países na Europa.

Um verdadeiro sucesso foi o lançamento do novo LP de Luiz Henrique, cantor e compositor catarinense, realizado aqui na ilha, lá no salão de festa do Lagoa late Clube.

-x-x-

Bernadete e Fernando Viegas um casal elegante de nossa sociedade já está de suite reservada no confortável Luxor Copacabana Hotel, para um fim de semana na cidade maravilhosa.

-x-x-

O Sr. Henry Maksod, Diretor Presidente do Grupo Visão, ontem no Hotel Glória no Rio de Janeiro, recebeu convidados para um jantar em homenagem a Renato da Costa Lima, eleito "Homem de Visão 1975".

-x-x-

Em sua confortável residência anteontem o Sr. Flávio Coelho de Almeida, Presidente da Dicesc, recebeu amigos para um almoço.

-x-x-

Mestrandos do Curso de Pós Graduação em Direito da UFSC, homenagearam com um elegante jantar no restaurante do Clube Doze de Agosto, o ilustre Professor Alcides Abreu. A homenagem foi pela Conclusão do Curso de Economia Internacional. Não nos surpreendeu, ver nos categorizados Hotéis do Rio de Janeiro, divulgação sobre o Florianópolis Palace Hotel, empreendimento da Emedaux, que

s-x-x-

Formandos de 1975, em Direito pela UFSC, cumpriram extensa programação para comemorar os 10 anos de sua formatura. Ontem, foi celebrada missa na Capela do Colégio Catarinense, e a noite no Lagoa late Clube realizou-se um elegante jantar dançante. Comparceram às festividades dezenas de Bacharéis, hoje ocupando elevadas funções no Estado e no País e com renome nas letras jurídicas.

-x-x-



O ex-governador do Estado e sra. Dr. Aderbal Ramos da Silva e o casal Osny Gama D'Eça, na recepção da residência do sr. e sra. Ary Mesquita.

DECISÕES DA PRIMEIRA CÂMARA CIVIL em 05.12.75

APELAÇÕES CÍVEIS

No. 11.133 - ORLEANS - Apte. Instituto Nacional de Previdência Social. Apdo. Antônio Donato Velho, Rel. Des. Rid Silva - "Deram provimento para anular o processo a partir de fls. 16, inclusive. Unânime".

No. 9.273 - LAGES - Aptes. Alberi Cardoso Rocha e José Carlos Winter. Apdos. Jerusalém de Lima e Agílio Rosa de Lima. Rel. Des. Eduardo Luz - "Deram provimento à apelação para condenar os apelados na verba honorária de Cr\$ 500,00 (quinhentos cruzeiros). Unânime".

No. 10.960 - PINHALZINHO - Apte. Construtora Giobbi S.A. Apdo. Centrais Elétricas de Santa Catarina S.A. - CELESC. - Rel. Des. Eduardo Luz - "Deram provimento em parte, para reduzir a verba honorária para 10%, mantidas as demais cominações da sentença apelada. Unânime".

No. 11.024 - TUBARÃO - Apte. Jandira da Silva. Apdo. Instituto Nacional de Previdência Social. Rel. Des. Eduardo Luz - "Negaram provimento. Unânime".

No. 11.165 - FLORIANÓPOLIS - Apte. Cesar Almeida Barreto. Apda. Construtora Janan Ltda. Rel. Des. Eduardo Luz - "Negaram provimento. Unânime".

No. 11.211 - CAÇADOR - Apte. Distribuidora de Frios Ltda. Apdo. José Ribeiro dos Santos. Rel. Des. Eduardo Luz -

No. 5.397 - CURITIBA - Pactes. Laércio Alves Pires e B. do Luz - "Denegaram a ordem. Unânime".

No. 5.401 - JOINVILLE - Vi e i ra. Pacte. Gerhard Schulz. Rel. Des. Rid Silva - "Denegaram a ordem. Unânime".

MANDADOS DE SEGURANÇA

No. 852 - INDAIAL - Reqte. Luzia Claudete Buzzi. Reqda. Dra. Juíza Substituta, em exercício da Comarca. Rel. Des. Aristeu Schieffler - "Não conheceram do pedido e determinaram a remessa de cópia do acórdão à Corregedoria Geral da Justiça. Unânime".

No. 845 - LAGES - Reqte. Transportadora Tapajós S.A. Reqdo. Dr. Juiz de Direito da 2a. Vara Cível. Rel. Des. Rid Silva - "Não conheceram do pedido. Unânime".

APELAÇÃO CÍVEL (MANDADO DE SEGURANÇA)

No. 1.219 - CAÇADOR - Autos remetidos: Juízo de Direito da Comarca, Impte. Madeireira Santana Colonizadora Ltda, Impda. Exatoria Estadual de Caçador, Rel. Des. Cerqueira Cintra - "Confirmaram a sentença de primeiro grau. Unânime".

No. 6.677 - ARARANGUÁ - Aptes. Ary Nunes de Souza, dos Santos Vieira e Alecio da Silva Camilo. Apdos. Gollo Tonieto e Nadir Luiz Rech. Rel. Des. Rid Silva - "Deram provimento. Unânime".

No. 11.007 - CHAPECÓ - Apte. Aléssio Pelegrini. Apdo. Ademir Antônio Ultramar. Rel. Des. Rid Silva - "Negaram provimento. Unânime".

No. 11.159 - ITAJAÍ - Apte. Aços Phoenix S.A. Apda. Cristais Ita Ltda. Rel. Des. Rid Silva - "Negaram provimento. Unânime".

No. 11.035 - LAGES - Apte. Murilo Lenzi. Apdo. Bruno Nitz. Rel. Des. Ayres Gama - "Deram provimento para julgar a ação improcedente, fixados os honorários de advogado em 10% sobre o valor da ação. Unânime".

No. 11.151 - FLORIANÓPOLIS - Aptes. Adenir Irineu de Souza e outra, Apda. Hêlia de Freitas L. Fernandes. Rel. Des. Ayres Gama - "Negaram provimento. Unânime".

No. 11.210 - CRICIÚMA - Aptes. e Apdos. Valmir Cesconetto e José João Farias. Rel. Des. Ayres Gama - "Deram provimento à apelação para anular a sentença recorrida, prejudicado o recurso adesivo de fls. Unânime".

No. 9.109 - TAIÓ - Aptes. Dr. Juiz de Direito, ex-officio e João Leite de Andrade. Apda. a Prefeitura Municipal de Taió. Rel. Des. Osny Caetano - "Deram provimento para fixar o valor da indenização em Cr\$ 68.930,00 (sessenta e oito mil, novecentos e trinta cruzeiros) acrescida dos juros de mora na base de (6%) seis por cento ao ano, a partir da citação inicial, correção monetária, a partir da data de apuração do valor dos danos, isto é, 22 de julho de 1971, mantidas, no mais, as cominações da sentença executada. Unânime". Acórdão publicado na sessão.

No. 11.109 - SÃO JOSÉ - Apte. Ivo Morsch. Apdo. Ilse Bernadete Müller. Rel. Des. Osny Caetano - "Negaram provimento. Unânime". Acórdão publicado na sessão.

AGRAVOS DE INSTRUMENTO

No. 786 - CAÇADOR - Agrte. Edison Sydnei Zappe. Agrdo. Luiz Domingos Gavioli e outros. Rel. Des. Eduardo Luz - "Não conheceram do recurso por incabível. Unânime".

No. 813 - PINHALZINHO - Agrte. Miguel Cinelli. Agrda. Construtora Giobbi S.A. Rel. Des. Rid Silva - "Conheceram do agravo e deram-lhe provimento. Unânime".

No. 741 - ITAJAÍ - Agrtes. Imalasa - Ind. de Madeiras Lapa S.A. e Fábrica de Móveis Leopoldo S.A. Agrda. Dutra e Cia. Ltda. Rel. Des. Osny Caetano - "Negaram provimento. Unânime".

Zenon Vitor Bonassis Filho
Diretor

ALGEMARIN

A beleza que veio de Berlim, agora em Santa Catarina. Florianópolis fone 22-6308 - Mary Clausin Blumenau fone 22-1069 - Lieselotte Joinville fone 3485 - Liege Alves Tubarão fone 22-1276 - Mariza Caneschi Concórdia - Dorilde de Secco Videira - Mirian P. Santos

A LOJA QUE FALTAVA NA ILHA FÁCIL ACESSO - ESTACIONAMENTO TRANQUILO - BEM LOCALIZADA NO CORAÇÃO DA CIDADE PARA VOCÊ ADQUIRIR TODA LINHA DE MATERIAIS PARA SUA REFORMA OU CONSTRUÇÃO



PHILIPPI & CIA

a casa do construtor

AGORA PARA SUA MAIOR TRANQUILIDADE, NA AV. RIO BRANCO No. 30 - FONE 44-1811

EDIFÍCIO PORTINARI



2 e 3 dormitórios entrega: dezembro de 75 visite um apartamento mobiliado

EDIFÍCIO PANORAMA



3 dormitórios av. beira mar norte entrega: dezembro de 75

EDIFÍCIO KARIMÃ



2 e 3 dormitórios praia de bom abrigo pronto para morar

EDIFÍCIO ARPOADOR



2 e 3 dormitórios praia do meio final de construção

**Pró
Música**



Coral Grava

A Associação Coral de Florianópolis realizou na última quinta-feira mais uma gravação, só que desta vez em Florianópolis mesmo. Trata-se de um compacto e

uma mensagem de Natal para a Televisão, ambas sob o alto patrocínio e iniciativa do Governo do Estado. O disco será lançado provavelmente em fevereiro de

1976. É a quinta vez que o Coral grava, sendo que todas as gravações anteriores foram realizadas em São Paulo. O hino da cidade "Rancho do Amor à Ilha" foi uma das peças incluídas.

**Festival de
Música Erudita**

O Festival de Música Erudita realizado em Fpolis, sob os auspícios da Secretaria do Governo teve méritos inegáveis. Antes de mais nada foi uma iniciativa pioneira por parte de organismo público. Em segundo há que se reconhecer o excelente nível artístico das apresentações, com os melhores grupos do país. O lado negativo foi a relativa pequena frequência do público. E as causas são facilmente identificáveis: Final de ano com sua constante carga de atividades; Dias de semana inapropriados, sobretudo na proximidade do verão. Pode-se acrescentar ainda a falta de uma sala de espetáculo adequada, o que prejudicou a performance dos artistas, obrigando, inclusive a mudanças de última hora nos programas. O público de concertos é em Fpolis mais ou menos constante, isto é, formado pelos mesmos costumes amantes da música, eis porque um número considerável de audições seguidas, pode levar à indiferença.

O próximo passo do Governo em prol da cultura musical seria o apoio financeiro em forma de dotação mensal aos grupos musicais mais significativos da Capital. Isto deverá ocorrer no próximo exercício. Em contra-partida deixamos nossa sugestão: que a Secretaria de Educação utilize os músicos mais destacados para um trabalho de iniciação à música instrumental, em apoio a disciplina de educação artística nos 1o. e 2o. graus. Seria um passo a mais na direção de uma Escola de Música em Fpolis.

**Temporada de
Concertos para 1976**

A NovDiretoria da Pró-Música de Florianópolis esteve reunida na última quarta-feira, tendo como assunto especial, na pauta dos trabalhos a programação 1976. Ficou acertada a realização de uma reunião no próximo dia 16 (terça-feira) com início previsto para as 20 horas na Escola de Música Sta. Ca-

tarina à rua Visconde de Ouro Preto, no. 62. Para este encontro estão sendo especialmente convidadas pessoas interessadas em promover concertos em suas cidades. A Pró-Música de Florianópolis convida os diretores dos Departamentos de Educação e Cultura do Estado e Presidentes (ou

representantes) das Sociedades Artísticas do Estado. A Pró-Música visa realizar, assim, uma temporada de concertos com uma dimensão bem maior porque espera contar com a participação de outros órgãos de cultura. Maiores informações pelos telefones 22-4473 e 22-5083.

Cinofilia

FALECEU O CÃO MAIS PREMIADO DE SANTA CATARINA, EM TODOS OS TEMPOS

É com muito pesar que noticiamos o falecimento no dia 2/12/75 da OCTA CAMPEÃ CAS BAS CHICA DA SILVA, de propriedade do Sr. Aldo Linhares Sobrinho, pai da cinofilia florianopolitana. A CHIQUINHA como era conhecida nos meios cinófilos brasileiros, morreu aos 12 anos de idade e era uma Chihuahua de pelo longo, raça pouco difundida em todo o mundo, pelas dificuldades de criação, pois um filhote nasce com o peso em torno de 60 a 130 gramas.

Dentro dos feitos da Chica, vale ressaltar o fato de que em todas as exposições caninas nacionais e internacionais de que participou (mais ou menos 40 exposições), sempre foi a vencedora da raça, vencedora do grupo foi 18 vezes, como melhor cão da exposição foi 8 vezes, melhor cão de Sta. Cat. 25 vezes, o melhor cão visitante em exposições de outros Estados 11 vezes, melhor cão do 4o. grupo no vestival do cão em São

Paulo, a melhor exposição realizada na América do Sul na época, convém ressaltar que a Chiquinha foi afastada das pistas com a idade de 5 anos.

NOSSA PRÓXIMA EXPOSIÇÃO

Está sendo aguardada com grande expectativa a data de 14 de dezembro próximo quando estaremos realizando nossa 2a. Exposição Nacional de Todas as Raças, 2a. Exposição Especializada de Cães Pastores Alemães, e nossa 1a. Exposição Especializada da Raça Dobermann Pincher.

O julgamento das Exposições estarão a cargo dos juizes: Eugênio Henrique Pereira de Lucena, Maurício de Mello Borges e Miguel Vieira (geral, pastores e dobermann respectivamente). A exposição terá início as nove horas no Lagoa Iate Clube sendo que NÃO SERÃO ACEITAS INSCRIÇÕES DE ÚLTIMA HORA. O prazo de encerramento das inscrições é dia 10 (quarta-feira), portanto pedimos aos interessados em participar que se inscrevam o mais rápido possível no endereço abaixo: Rua Felipe Schmidt no. 27 sala 510.

Cinema

Darci Costa

- | | | |
|--|---|---|
| Cecomtur - 2-4-7,45-9,45 | 4-7,45-9,45 - FLAT | 4-7,30-9,30 - DUAS OVE |
| - CAÇADA IMPLACÁVEL (Open Season) de Peter Collinson, com Peter Fonda, Richard Lynch, John Philip Law, William Holden - Censura 18 anos. | FOTT - O DEMOLIDOR, com Bud Spencer. Censura 18 anos. | LHAS NEGRAS, de Richard Rush, com Alan Arkin, James Caan - Censura 18 anos. |
| São José - 1,30 - A Vingança de Milady - 5 anos. | Coral 2 horas - As Aventuras de Huck Finn - Censura 5 anos. | Gloria 2 horas - OS SÓIS DA ILHA DA PÁSCOA - 5 anos. |
| 3,45-7,45-9,45 - QUANDO AS MULHERES QUE-REM PROVAS, de Claudio McDowell, com Carlo Mosy, Rossana Ghessa - 18 anos. | 4-7,45-10 horas - LUDWIG, de Luchino Visconti, com Helmut Berger, Romy Schneider, Trevor Howard. Censura 14 anos. | 4 e 8 horas - LACOMBE LUCIEN, com Pierre Blaise |
| Ritz 10 horas - O Comprador de Fazendas - 5 anos. | Roxy 2 e 8 horas - PAT GARRET & BILLY THE KID, com James Coburn. O ESPIÃO DE CHAPÉU VERDE, com Robert Vaughn - 18 anos. | A VINGANÇA DE MILADY, com Faye Dunaway - 18 anos. |
| 2 horas - O Espião de Chapéu Verde - 14 anos. | Jalisco 2 horas - Meu Nome é Ninguém, Censura 10 anos. | Rajá 2 horas - A Pantera Comanda o Espetáculo - 5 anos. |
| | | 5 e 8 horas - CONTRATO EM MARSELHA, com Michael Caine, Anthony Quinn - 18 anos. |

Filatelismo

Teixeira da Rosa

RECEITA DE CULTURA E INVESTIMENTO - Temos lido e ouvido dizer aqui e ali que a EBCT mudou... mudou para melhor, no tratamento dos seus interesses e nos dos usuários. A comprovação do fato nos chegou também através de uma Circular recebida da sra. Marlene, do Serviço de Relações Públicas da DR da ECT de S. Catarina, em Florianópolis. Diz a Circular (sob o título "Receita de Cultura e Investimen-

to"), relativamente ao Colecionismo Temático e tendo em vista de modo particular ao filatelista jovem ou iniciante: "Com disposição de colecionar selos, de aprender muito e de fazer seu "pé de meia", você tem no fascículo temático, que os Correios acabaram de lançar, o grande segredo. E você ainda concorre a 40 viagens com direito a acompanhante para qualquer Estado do Brasil. TUDO ISSO POR APENAS Cr\$ 7,00". Basta ir buscar seu fascículo pessoalmente na Agência dos Correios de sua cidade. Na impossibilidade de comparecer, envie a DR da ECT em Florianópolis, a quantia de Cr\$ 7,00, em vale postal, cheque ou registro com valor declarado, e seu nome e endereço, escrito de modo bem legível. Se adquirir os demais fascículos, concorrerá, a cada mês, ao prêmio das viagens. "Esporte, Fauna e Flora, Ciências, Geografia, História, Arte e Religião, são os temas abordados nesses fascículos". E não demorar, rapaziada!

MENSAGEM DE BOAS FESTAS - O Natal é a festa mais alegre do ano. Cristãos e não cristãos, todos o comemoram de modos diversos. Aquele espírito de comunicação iniciado pelos anjos, com "paz na terra entre os

homens de boa vontade", continua se propagando. Daí o slogan que a ECT está fazendo circular "Alguém, em algum lugar, ficaria feliz com sua Mensagem de Natal...". comunicando aos usuários que "Tem uma bonita Mensagem de Boas Festas à sua disposição, já porteadas, (sem necessidade de selagem), que você poderá enviar para qualquer lugar do Brasil, em tempo hábil, por preço módico. Você poderá ser atendido em sua residência ou em seu local de trabalho, pois os CORREIOS, além de um serviço rápido e eficiente, oferecem ao usuário comodidade. Telefone para 22-3956 (Ramal 7) e logo será bem servido.

1976 EM PERSPECTIVA - Através da coluna de Francisco Crestana tomamos conhecimento de que a Comissão Filatélica da ECT aprovou, na 2a. reunião do corrente ano, o programa de emissões para 1976, que subiu às mãos do exmo. sr. Ministro das Comunicações, para a devida aprovação, o que é de tradição acontecer. Conforme notícia o renomado jornalista do "Estado de S. Paulo", o programa está dividido em duas partes: a primeira, sobre o tema geral Preservação, e constante de diversas séries; a segunda, contendo os selos comemorativos de eventos e efemérides. São as seguintes, as emissões, aprovadas para o próximo ano: **Preservação: Meio Ambiente:** Série de 2 selos, desenho de Ary Fagundes. Lançamento previsto para 5 de junho. Um apresenta mensagem gráfica

contra a poluição do ar e das águas e o outro será dedicado a S. Francisco de Assis, patrono da defesa da ecologia. **Preservação da Natureza:** Série de 2 selos, desenhados por Alvaro Martins. Um referente à preservação da flora, ilustrado com uma orquídea; outro, à preservação da fauna, ilustrado com um mico-leão. Lançamento previsto para setembro. **Preservação do Atrímônio Cultural,** que assim se subdivide: **Homenagem ao Teatro Popular** - Série de 3 selos, desenhos de Jó Oliveira (Brasília), com cenas do teatro de marionetas. Lançamento previsto para agosto. **Homenagem ao Cinema Brasileiro** - Um selo, de Susana D' Arinos. Lançamento provável em abril. **Artes Plásticas no Brasil de Hoje** - Série de 4 selos, com obras de arte de artistas brasileiros contemporâneos: uma escultura de José Tarsísio, uma pintura de Pietrina Checcacci, um desenho de Roberto Magalhães e uma gravura de Célia Shalders. Lançamento previsto para maio. **Preservação da Cultura Indígena:** Série de 3 selos, desenhados por Aluísio Carvão, ilustrados com arte plumária, pintura corporal e máscara bacairi. Esses selos serão dos mais bonitos do ano, devendo ser lançado em abril, durante a Semana do Índio. **Evolução da Escultura no Brasil:** Série de 4 selos, ilustrados com esculturas: colonial, barroca, século XIX e século XX. A série constituirá um eventos filatélico extraordinário, porque, a partir das fotografias, os selos serão interpretados em

talho doce por um dos maiores gravadores universais de selos, e talvez o mais famoso: o sueco C. Slania. Lançamento previsto para novembro. **Preservação de Recursos Econômicos:** Série de 2 selos, com o slogan: "Sabendo usar não vai faltar". Desenhos de Gian Calvi, dedicados à economia dos combustíveis e à economia de energia elétrica. Quanto à parte - eventos e comemorações, são as seguintes emissões aprovadas: **Dia do Diplomata Brasileiro:** Um selo, reproduzindo a fachada do Palácio do Itamaraty. Lançamento em abril. **Centenário da Diretoria de Hidrografia e Navegação da Marinha:** Um bloco que reproduzirá um mapa náutico de 1776. Gravação de B. Lancetta. Lançamento dia 2 de fevereiro. **Dia do Marinheiro:** Série de 2 selos, ilustrados com uniformes históricos. Desenho de Alvaro Martins, com lançamento previsto para dia 13 de dezembro. **Tricentenário de Laguna:** Desenho de B. Lancetta, reproduzindo o farol de Santa Marta da cidade de Laguna. **Centenário da Escola de Minas de Ouro Preto:** Também desenhado por B. Lancetta, ilustrado com um detalhe do edifício escola. **Centenário do Telefone:** Para assinalar a primeira linha telefônica, criada por Alexandre Graham Bell. Desenho de Maria Carmen Ribeiro. **XXI Jogos Olímpicos:** Série de 3 selos, desenhados por Maria Carmen Ribeiro, ilustrados com esportes: judô, basquete masculino e iatismo. Lançamento previsto para maio. **Peixes de Água**

Doce: Série de 6 selos, desenhados por Raul Pereira. **Natal:** Série de 2 selos, a serem desenhados por crianças brasileiras, através de um concurso nacional, realizado em conjunto com o Ministério da Educação e Cultura. Lançamento para novembro. **Dia do Selo:** Um selo em homenagem ao colecionador juvenil. Provavelmente será desenhado por Gian Calvi. **Dia do Livro:** Um selo desenhado por Lucia Tavares, com lançamento previsto para o mês de outubro. **Senac:** Um selo destinado a destacar a atuação já tricentenária do Serviço Nacional de Aprendizagem Comercial e do Serviço Social do Comércio. **ABNT:** Selo dedicado à divulgação dos importantes trabalhos que vem sendo efetuados há 35 anos, pela Associação Brasileira de Normas Técnicas. **Dia Mundial da Saúde:** A ser lançado a 7 de abril, juntamente com numerosos países que emitirão selos comemorativos a data. **Metrô de São Paulo:** Um selo dedicado ao primeiro sistema de transporte do gênero no país. **Congresso da UPU:** Uma série (aprovada em caráter provisório), que somente será emitida se se confirmar a realização, em nosso país, do próximo Congresso Mundial das União Postal Universal (UPU). Assim sendo, a programação filatélica aprovada para 1976 consta de 47 selos e um bloco. **CORRESPONDÊNCIA** - Qualquer nota, comentário ou sugestão deverá ser encaminhada para Teixeira da Rosa - Caixa Postal, 304 - 88000 - Florianópolis - SC.



local super valorizado
lotes prontos para construir

1 e 2 dormitórios
centro felipe schmidt
pronto para morar

**INFORMAÇÕES
EMEDAUX
CORRETORA**

rua deodoro, 13 - fone 22-4368
praça pereira oliveira, 14 - fone 22-4340

creci 31

Médium sexagenário promete milagres

— Posso afirmar que curei muitos médicos... Não cobro nada pelo meu trabalho, só aceito o que as pessoas quiserem me dar”.



Indalécio Araújo, uruguaio de 64 anos, dos quais 39 vividos em São Paulo, é um médium que realiza “curas espirituais e operações, sem qualquer contato físico com os pacientes”. Atualmente ele se encontra em Florianópolis atendendo os interessados no Clube Vila Nova, no bairro da Trindade e segundos informa, atende todos os dias da semana, incluindo sábados e domingos, nos períodos das seis às 18 horas.

Radicado na capital paulista durante quase toda sua estada no Brasil, já tendo percorrido mais de 36 países da Europa e América do Norte e Sul, Indalécio está percorrendo as cidades do Sul do País, “me desincumbindo da missão de curar que recebi quando tinha somente 14 anos de idade”, segundo declara. Embora nascido na doutrina espírita, afirma que nunca foi preparado para ser médium, “nunca entrei num centro espírita e nem fui batizado em qualquer igreja. Não conheço a religião nas formas que elas se apresentam, quando necessário de proteção espiritual peço diretamente a Deus e ela sempre vem a mim”.

— A cura espiritual é perfeitamente possível, pois está provado que 80 por cento das doenças que afligem a humanidade não são de natureza física, mas provenientes de espíritos desencarnados que incomodam os vivos. No meu caso isso é feito através do meu guia espiritual, o famoso médico uruguaio Ector Princivalle, falecido em 1927, o qual comanda uma equipe de 42 médicos — já falecidos — especialistas em todos os tipos de doenças existentes. São eles que durante a noite curam os pacientes.

Ao contrário da maioria dos curandeiros, Indalécio Araújo não receita remédios ou qualquer tipo de tratamento físico, “curando os pacientes com um toque de mãos ou uma operação, que sempre é feita sem a presença física do interessado”.

— Para receber o benefício — explicou — a pessoa necessita somente deixar os seus

endereços: com o meu secretário: durante a noite, pois levanto sempre a uma hora da manhã, enquanto vou lendo os nomes das pessoas que têm consulta marcada, meu guia vai mandando os médicos de sua equipe fazerem as operações necessárias. Dentro do prazo estabelecido pelo meu guia, os pacientes vão recebendo as curas.

Por não se tratar de exercício ilegal da medicina, o médium, que não usa remédios para curar, nunca teve problema com médicos, “muitos deles são meus amigos e chegam a me enviar casos que consideram insolúveis, pois os doentes apresentam sintomas, mas fisicamente não têm nenhuma moléstia”.

FAMA
Através de suas declarações, as quais são comprovadas através de recortes de jornais, Indalécio é conhecido em muitos países, “onde tem realizado numerosas curas, inclusive de pessoas famosas, como o caso de um ministro italiano que tinha uma doença grave e foi curado”. Diz ele: “prefiro não citar o nome das pessoas que foram beneficiadas”.

— Posso afirmar que curei muitos médicos, entre os quais um americano. Em São Paulo, onde residi muitos anos sempre mantive bom relacionamento com os profissionais da medicina, muitos dos quais eram meus grandes amigos. Durante toda a minha vida de médium já tratei de milhares de pessoas, nas mais diferentes regiões da terra, muitas das quais não chegaram sequer a me conhecer, pois não há necessidade de contato direto com o paciente para este receber o benefício. Sempre recebo cartas de pessoas afirmando que ficaram completamente sãs.

NÃO COBRA
Indalécio diz que está proibido de receber recompensas pelo seu trabalho, “somente aceito aquilo que as pessoas desejam dar para a minha caixinha. Cansei de receber cheques em branco, de pessoas de altas posses que foram beneficiadas, mas nunca os preenchi preferindo aguardá-los, pois a gente deve dar de graça o que de graça se recebe”.

Papai Noel chega sábado na Escola de Aprendizizes

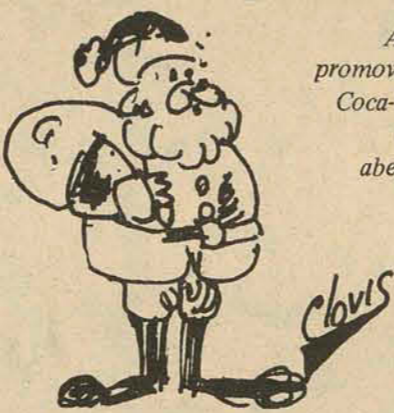

A festa tradicional, promovida por OE, Se si e Coca-Cola, será iniciada as 14 horas com a abertura dos portões.

No próximo dia 13 será realizada uma festa de Natal dedicada especialmente às crianças da cidade e municípios vizinhos, que terá por local as quadras esportivas da Escola de Aprendizizes Marinheiros. A maior atração será a chegada de Papai Noel, que trará presentes para a garotada.

Trata-se de uma promoção conjunta do Serviço Social da Indústria — Sesi — jornal O Estado e da Coca-Cola.

Segundo informa Ivonécio Oliveira, do Sesi, a partir das 14 horas, os portões da Escola estarão abertos para as crianças, sendo que cada uma receberá um cartão que dará direito a uma Coca-Cola e ao pacote de balas.

— A festa se destina especialmente aos filhos de associados do Sesi, mas todas as crianças que desejarem participar serão bem-vindas, pois a promoção se destina a alegrar a garotada e dar condições para que aquelas de menor poder aquisitivo, tenham o seu Papai Noel neste Natal.

Explicou o diretor do Sesi que o valor da promoção “não está na doação de presentes, pois estes não têm grande valor, o que se visa é dar maior alegria às crianças, pois todos nós sabemos que qualquer coisa que Papai Noel pessoalmente dê aos garotos, para eles tem mais valor”.

— Este será o terceiro ano consecutivo, que o Sesi e demais órgãos realizam festas de Natal para as crianças. No ano passado, a promoção se constituiu num sucesso, pois congregou mais de três mil garotos, os quais passaram uma tarde divertida na Escola de Aprendizizes Marinheiros.

A festa de Natal do Sesi, já está se tornando uma tradição na cidade e em vista disso, o comandante da Escola de Aprendizizes Marinheiros, Odilon da Silva Filho, cedeu as dependências daquele colégio, a exemplo do que aconteceu no ano passado. Durante o dia 13, os participantes poderão também visitar as instalações daquela escola que estarão abertas ao público.

— Para abrilhantar ainda mais as festividades, estamos tentando conseguir a participação de uma banda, a qual interpretará canções natalinas.

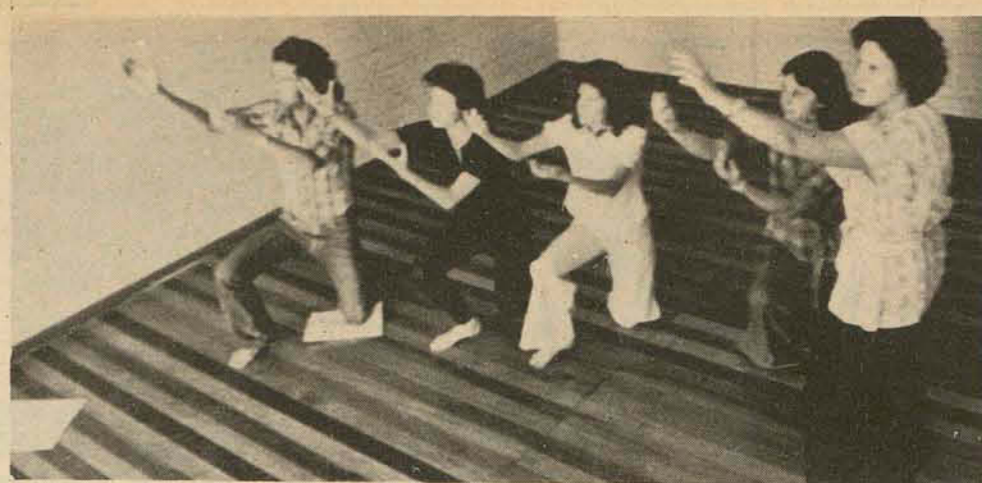

A récita inclui Drumond, Vinicius, Cecília Meireles e Bandeira, entre outros.

Estudantes recitam poemas brasileiros

O grupo de pesquisa “TeatrosNovo” formado por alunos e ex-alunos da Universidade Federal de Santa Catarina, estreia terça-feira as 20h30m no auditório da reitoria com um recital de poesias brasileiras. Esta apresentação é o resultado das pesquisas que eles vem realizando desde o início do ano, quando o extinto grupo Teufsc dispersou e para não interromper o trabalho iniciou a “busca de gente interessada por teatro”.

Desta busca nasceu o grupo formado por sete pessoas sendo que cinco nunca fizeram qua quer tipo de interpretação em teatro. Carmem Fossari, embora não se considere a líder do grupo, é ela quem coordena “todos participam e o grupo foi criado para que se considerasse como prioritário a presença e participações de todos”.

Ela explica ainda como foi o início dos trabalhos. “Eu participava do grupo Teufsc, mas depois que as pessoas começaram a se dispersar sentimos a necessidade de ampliar o trabalho, com gente nova. Que fosse ficar a mais tempo dentro da universidade para levar adiante o que fora iniciado. O primeiro critério escolhido para a formação do grupo foi a vontade de querer fazer teatro. Depois fomos desenvolvendo pesquisas sobre interpretação, expressão corporal e muito exercício. A frequência é muito importante para o acompanhamento do trabalho e todos participam com responsabilidade”.

Para primeiras apresentação, o grupo partiu para a pesquisa de poesias brasileiras, fizeram a seleção e logo após incentivaram o pessoal a escrever poesias. Ficaram para o recital poesias brasileiras de Carlos Drummond, Cecília Meireles, Vinicius de Moraes, Manuel Bandeira, Viriato Correa e outros. E Clécio Espezim, integrante do grupo também irá apresentar de sua autoria “O Riso da Morta”, “Cai Chuva” e “Vida que não Fica”.

ELES
Como acontece em todos os grupos, eles também estão com problemas de verbas, mas não chega a ser um empecilho para fazer teatro, pois todos estão trabalhando na montagem, na confecção de roupas e cenários.

Carmem tem 21 anos, estudante de Artes e Comunicação já faz teatro há 7 anos. “Eu já

participei de duas peças infantis “o Concerto dos Brinquedos” e a “Revolta dos Brinquedos”. E ainda de “Lisistrata”, comédias de Aristóteles e “O Livro de Cristóvão Colombo” de Paul Claudel, “Catacumba 2.000” de Sérgio Lino e “Esta Mulher é Minha” de Raimundo Magalhães Lima”. Ela é coordenadora do Teatro Amador do estado, a FENATA.

Clécio Espezim, 23 anos, estudante de Bioquímica e Farmácia tem 6 anos de participação em peças. Ele fazias parte do mesmo grupo de Carmem e participou das mesmas peças que ela.

Maria Fátima Sabino, 21 anos, estudante de História é uma das estreantes do grupo. Ela nunca esteve diante de uma platéia, entrou para o grupo apenas com “a vontade de fazer teatro”, sem ter nenhum embasamento. E hoje vê o teatro “com mais seriedade, crítica e com suas características de trabalho”.

Timóteo Poeta, 21 anos, estudante de Física também já principiante. Ele sempre foi muito interessado por teatro desde de participar do primeiro encontro da FENATA.

Ivonete Souza, 21 anos, estudante de história também é a primeira vez que participa, gostou da experiência durante este ano e pretende continuar. “Foi uma ótima oportunidade para sentir de perto o que é o teatro, “depois das pesquisas que fizemos, agora deu para sentir os personagens e desenvolver mais um pouco”.

Marisa Monticelli, 19 anos, estudante de enfermagem já participou do Festival de Teatro realizado pelo Instituto de Educação, com a peça “Última Flor”, que ela representava e foi a vencedora deste festival. Esta foi a primeira experiência de público que ela teve.

Com a estreia, a experiência do grupo irá aumentar para alcançarem melhor qualidade. O trabalho realizado por eles teve a coordenação do Setor de Manifestação Artística da professora Delci Canela “que nos ajudou com único intuito de desenvolver a cultura e a arte”.

Para o próximo ano já está liberada a peça “Área da Capa” de Saint-Müller, que será encenada aqui na capital e em todo o interior.

Terça-feira a entrada será gratuita para tornar de público a existência de gente que quer fazer teatro.

A Predilar tem caminhões Dodge. E você?

A Predilar tem caminhões Dodge. E você?

Se um caminhão Dodge que passa os dias carregando pedra, cimento, madeira e outros materiais pesados, não for bom motivo para você comprar um caminhão desta mesma marca, nós lhe apresentamos outros.

O caminhão Dodge é o mais resistente. Porque vem equipado com chassi super-reforçado.

O caminhão Dodge é o mais econômico de todos. Podendo vir equipado com motor a diesel ou gasolina.

Além disso, tem mais torque, maior velocidade, maior capacidade de carga.

Vá até o Meyer Veículos conhecer muitos outros detalhes que a Engenharia de Vanguarda da Chrysler reservou para você.

No Meyer Veículos, você compra o seu caminhão Dodge em até 36 meses e passa a contar com a mais perfeita Assistência Técnica.

Caminhão Dodge. Mais que um caminhão, um companheiro de trabalho.

REVENDEDOR AUTORIZADO  CHRYSLER DO BRASIL

MEYER VEICULOS

Chrysler: engenharia de vanguarda

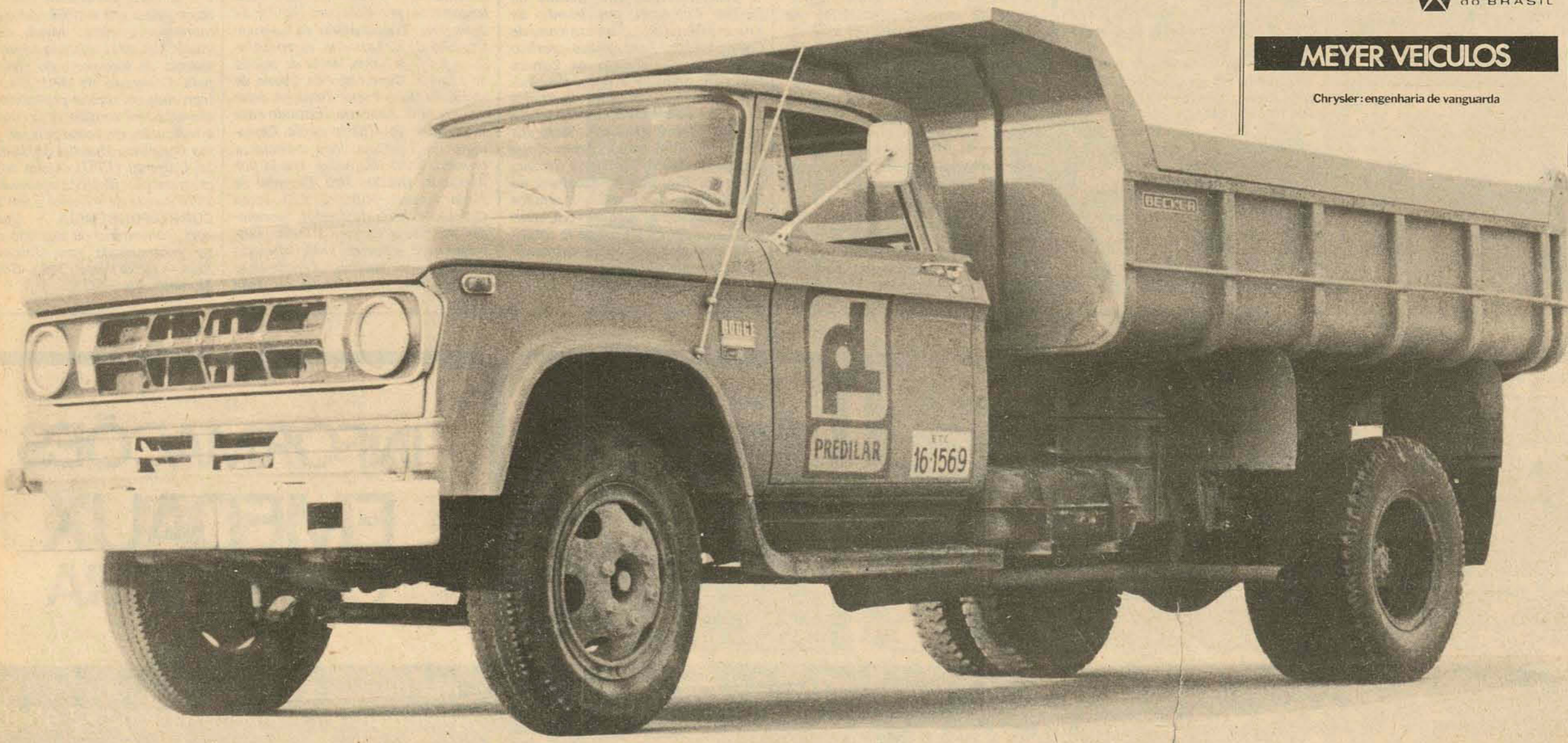

"Mestiço" é o título do LP lançado recentemente pelo compositor, intérprete e violonista catarinense Luiz Henrique (nascido em Tubarão em 1938), contendo sete músicas de sua autoria, duas delas em parceria com o escritor e jornalista Raul Caldas Filho e uma com o compositor norte-americano Oscar Brown Júnior. Cinco músicas foram gravadas este ano no estúdio Haway, do Rio e duas em Los Angeles, em março de 1974, no estúdio Sound City, o predileto de artistas como John Lennon e Elton John. O LP leva o selo da Itagra, gravadora fundada por LH em Florianópolis e está sendo distribuído pela Tapeçar. Em entrevista concedida a este jornal Luiz Henrique fala dos planos futuros de sua gravadora e de outros aspectos de suas atuais atividades.



LUIZ HENRIQUE

"Sua obra é produzida com alto espírito profissional nos menores detalhes, próprio do verdadeiro artista". (I. Carvalho)

OE — Por que o título "Mestiço"?

LH — Bem. Primeiro porque é o título de uma das canções. Depois porque representa um retrato de todas as tendências que existem na minha música e em mim mesmo. Pois no meu sangue coexistem, pacificamente, creio, diversas raças, como a de índio carijó, do inglês, português e espanhol. Então é isso. E, na verdade, quem não é mestiço, nos Brasil?

OE — O que o levou a fundar uma gravadora?

LH — Olha. Acho que isso é um desejo que todos os músicos têm. A gente deve fazer as coisas à maneira que se acha melhor, sem depender de empresários e produtores que não estão com nada. É claro que também existe gente legal nesse meio. Mas tem umas outras pintas que se aproveitam muito do que a gente faz. Depois de ficar mais de dez anos nessa, resolvi, quando voltei pra cá, em 1971, que o negócio era ter uma gravadora própria. Ela foi feita em benefício dos músicos, que é uma classe muito explorada. E visando também atingir o público, é lógico. Mas sem depender de certos esquemas que já estão surtos.

OE — E este trabalho está sendo fácil?

LH — Nem um pouco. Tenho enfrentado muitas dificuldades. O pessoal me chama de sonhador, de visionário, de não sei mais o quê, porque eu acho que as coisas têm que ser feitas aqui mesmo, nesta ilha maravilhosa, que, para mim, é o melhor lugar do mundo. Mas acredito que o pior já passou.

OE — Este é o primeiro disco da gravadora?

LH — Não. Anteriormente fizemos um compacto com Hino do Avai, composição minha e do meu prezado amigo Fernando Bastos.



"Tenho enfrentado muitas dificuldades. O pessoal me chama de sonhador, de visionário, de não sei mais o quê..."

"A Itagra está interessada em abrir perspectivas para o mercado catarinense, ou até criá-lo..."



atual secretário do Trabalho. A Itagra realizou também alguns audio-visuais e está se preparando para realizar outros. Agora, o "Mestiço" é o primeiro LP da Itagra, que será — ou já está sendo — distribuído nacionalmente pela Tapeçar, que possui um complexo industrial de primeira. Ela prensa os discos, encarrega-se da feitura da capa e depois distribui.

OE — E quais são os planos futuros da Itagra?

LH — A Itagra está interessada em abrir perspectivas para o mercado catarinense, ou, se possível, até criá-lo, porque, na verdade, eu acho que isso ainda não existe. Em outras palavras: gravar o pessoal daqui e torná-los conhecidos lá fora. E, pode crer, gente não falta. Então, pra 76, pretendemos lançar diversos lps. Um só com música folclórica, outros só com a patota jovem e outros ainda com Associação Coral e com a Orquestra de Câmara da Universidade, que é uma beleza. Vou também lançar mais um lp, que já está quase todo gravado e quero editar aqui todos os discos que fiz nos Estados Unidos. Para isso já entrei em entendimentos com o presidente da Verve americana, que está com as matrizes. Queremos fazer também um disco com orquestra carioca de João Palma, que foi organizada recentemente e é um barato.

OES — Quantos músicos participaram do seu lp?

LH — Foram diversas sessões. As músicas gravadas em Los Angeles contaram apenas com dois músicos: eu e uma moça maravilhosa chamada Jane Fleischman. Ela é uma excelente violonista, pianista, flautista e ritmista. Mas no disco ela só me acompanhou na flauta e no ritmo. Nas gravações feitas no Rio foram feitas três formações. Em "Mestiço" atuam João Palma, na bate-

ria, William, piano elétrico e eu. "Jandira", "Sonhar" e "Pra não deixar de sambar" foram executadas pelos seguintes músicos: Laercio, piano elétrico; Luizão, baixo elétrico; Paulinho Braga, bateria; Meireles, sax e flauta; Hugo Bellard, sintetizador; Hermes, percussão e eu, canto e violão. Os arranjos destas faixas foram de Meireles. Já em "Sempre Amor" a patota foi a seguinte: Tenório Jr., pianos; Edson Lobo, baixo acústico; Edison Machado, bateria e eu. O arranjo af foi livre. Tudo gente boa.

OE — E quanto a sua parceria com Raul Caldas Filho?

LH — Pois é. Pra mim o Raul é, antes de tudo, um poeta de mão cheia, uma pessoa com uma extrema sensibilidade e com ouvido pra música como poucos. Pena que ele não tenha aprendido a tocar algum instrumento. Mas acho que isso ainda vai acabar acontecendo. Estes nossos primeiros trabalhos juntos é o início de uma tarrafada muito grande. Já fizemos umas cinco, ou seis músicas juntos. Duas delas aparecem no disco. A parceria vai continuar, podem crer. Tem muita coisa ainda pra gente fazer. Quanto a sua habilidade no trato com as palavras, acho que isso já é bem conhecido.

OE — E o lançamento?

LH — Estamos af. Tinha que ser feito aqui na ilha, né? E quero, através deste jornal, agradecer o apoio de todos que colaboraram para o sucesso da promoção, especialmente Diretor, Turesc, Besc e Discos. A todos o meu abraço. E vamos tocar o barco pra frente que a maré tá boa. E antes que me esqueça: o disco está nas lojas. Esperemos que o pessoal curta ele adoidado.



"O lançamento tinha que ser feito aqui na ilha, né? E quero agradecer o apoio que recebi de todos".



Um músico envolvido pela música de seu tempo

Ilmar Carvalho, jornalista catarinense, radicado no Rio de Janeiro desde 1964, escreveu as notas informativas do LP de Luiz Henrique, "Mestiço".

Frequente assíduo do "Beco das Garrafas", nos áureos tempos da bossa nova (quando Luiz Henrique também circulava por lá) e componente dos famosos clubes de jazz e bossa, crítico musical respeitado no Rio e membro efetivo de diversos conselhos de música, Ilmar, ao escrever este texto, demonstra conhecer a fundo a arte de Luiz Henrique. Abaixo os trechos desta apresentação:

As sete músicas do elepê que Luiz Henrique realiza quase três anos após seu retorno dos Estados Unidos ("...descanso e reflexão, pois só saírei do Brasil para trabalhar e voltar em seguida"), onde permaneceu e atuou de 1964 a 1971 e gravou dez elepês, são uma síntese do que sabe, do que aprendeu. Nunca uma colcha de retalhos, mas uma combinação ordenada e lógica daquilo que ouve e lhe impressiona a sensibilidade, com o estrato íntimo de sua personalidade musical. Esse músico envolvido pela música de seu tempo e, em superior porção a bossa nova, mostra aqui como se ajusta o modo brasileiro de sua expressão musical no samba canção, na valsa seresteira, ao rock, ao pop e à própria bossa-nova que retorna nalguns números, porém agora expressos de um modo mais "free". Sua obra é produzida com alto espírito profissional nos menores detalhes, próprio do verdadeiro artista. Luiz Henrique poderia ser mais conhecido no Brasil. Me recia. Com sua bagagem, com o que fez, suas credenciais são muito altas.

FAIXAS

A primeira faixa da face "A" é Jandira, composta em Nova Iorque em 70 e letra (1974) do excelente jornalista, cronista e contista Raul Caldas Filho, que, do quarto que dividíamos em 67, aqui na Princesa Isabel (Rio), se mandou sem mais aquela "para contemplar a baía de Los Perdidos, de um sobrado todo branco fincado na Praia do Meio, mais Luiza e dois rebentos". Nesse rock LH começa dedilhando o violão, com voz, pianíssimos, para, em seguida surgir uma bem urdida massa sonora onde sobressaem os saxes, com belo efeito. Novos acordes de violão preparam a entrada do cantor, que expressa bem a saga de Jandira, com sua voz afinadíssima e instrumental. Novamente os efeitos variados de percussão que denotam

um arranjo sofisticado, onde a matéria sonora sopros, percussão ou cordas — são empregados com excelente economia de meios. A melodia, bem realizada, oferece a Laercio

(piano elétrico) a oportunidade para um marcante solo. Retorna o autor, com voz em violão, realizando os acordes finais.

Mestiço — samba composto de baixo da velha figueira do Jardim Oliveira Belo, Florianópolis, em 1975. Sua linha simples revela o bom gosto de LH, seu domínio de voz e violão, exprimindo bem o seu retorno à terra (por amor à ela), que é uma ilha de luz, de mar, com a geometria única das pedras serenas de Itaguaçu: "Amei/estou amando/ Eu sou amado/amarei". A volta na linguagem do som.

Sonhar é um samba canção feito em Nova Iorque em 70, letra de Raul Caldas Filho em 1974. O resultado é uma atmosfera delicada, onde a tônica é o encantatório. Sobressai também o fraseado caloroso e ao mesmo tempo romântico do sax de Meireles. A interpretação do conjunto revela — e isto sente-se nesta e nas demais faixas — aquele misterioso entendimento de músicos competentes, que aliam esta competência a serviço da arte. Geram então esta atmosfera. O comportamento da voz de LH, extremamente afinada, transforma-se em um outro instrumento delicado e sensível. A letra faz e completa o clima.

Saiadeira tem sua exposição, alternadamente, em 3/4 e em 6/8. Assemelha-se a uma tessitura finíssima, como aquela elaborada com paciência, consciência e arte pela aranha — a teia de uma melodia muito expressiva. "Saiadeira"? Me parece uma mulher... ou foi um som, se pergunta o autor, que assina o arranjo

Pra não deixar de sambar (Say hello to

KT) feito para a atriz e compositora Ray Thompson, é um samba que abre a face "B". É um culto à bossa nova, o cordão umbilical onde o autor sempre se supriu e foi o estuário de suas idéias musicais.

Dianne é uma valsa que LH interpreta com violões de seis e doze cordas. O modo de ferir as cordas, tanto para exprimir a linha melódica como o acompanhamento, assemelha-se ao modo de tocar tanto do México, como do Peru, ou da Argentina. A graciosa melodia nos chega com muito jeito de uma valsa "sulamericana", mas na medida que Luiz vai continuando a exposição do tema, ficamos diante de uma valsa seresteira, serenateira, que a gente pode ouvir num subúrbio distante do Rio, numa madrugada de Diamantina, ou talvez pelo penúltimo seresteiro do Jardim Oliveira Belo, em Florianópolis. Mais uma prova da versatilidade do autor, na melodia, no ritmo, no seu marcante desempenho harmônico. O violonista é um senhor braço, seguro, inspirado. A valsa foi composta em Chicago (1967). A composição integral é uma suite, da qual a valsa é uma parte integrante.

Sempre, Amor é composição feita no Brasil, em 63, também gravada por Sivuca. O autor canta em português e inglês. É apresentada nos ritmos 3/4 e 2/4, ressaltando-se o trabalho de Edison Machado na bateria, Edson Lobo no contra-baixo e Tenório Jr., no piano. A variedade rítmica dá à faixa extrema mobilidade.

A coordenação técnica do disco esteve a cargo de Céli Martins e o som é responsabilidade de João Moreira, Guilherme Pirss, Orlando Costa e Flávio Sena, dos estúdios Haway no Rio de Janeiro (1975). As faixas Dianne e Saiadeira foram gravadas no estúdio Sound City, em Los Angeles, por Bill Drescher, em março de 1974.

A desatualizada Biblioteca Pública

Com um número ainda indeterminado de livros — porque não foi completada a catalogação de todos os volumes —, a Biblioteca Pública do Estado, localizada à rua Visconde de Ouro Preto, atendeu diariamente, nos últimos meses, a uma média de 200 pessoas.

E apesar da relutância dos funcionários em prestar informações, pode-se facilmente observar que pelo menos 90% dos livros colocados nas estantes são anti-

gos e desatualizados. Segundo a relação incompleta exposta nos fichários, o estabelecimento não conta com nenhum novo romancista latino-americano e tem pouquíssimos escritores europeus de expressão, fora Shakespeare, que pode ser encontrado numa edição completa.

MODERNISMO SÓ EM POUCAS OBRAS NACIONAIS
Impossibilitada de poder abrigar 50 leitores, simulta-

neamente, a Biblioteca Pública do Estado ainda tem os livros dispostos irregularmente, ao ponto de ser encontrada uma obra do pintor pré-renascentista Fra Angélico, modestamente ladeada por um velho livro titulado "Testamentos e Inventários".

Por outro lado, seu acervo constitui-se basicamente de exemplares antigos e empoeirados. Romancistas latino-americanos influentes como Garcia Marques, Manoel

Scorza, Alejo Carpentier, Astúrias e Cortazar estão ausentes das prateleiras e os escritores vanguardistas europeus que nos últimos 50 anos inauguraram escolas importantes como o futurismo, surrealismo e dadaísmo tampouco podem ser encontrados.

Neste sentido, André Breton, Marinetti, Tzara e Benn, entre os expressionistas alemães são os mais importantes esquecidos da lista

de compras do estabelecimento.

Já com relação aos criadores nacionais, a biblioteca é menos precária. Pode-se encontrar alguns exemplares individuais de Manuel Bandeira, Cassiano Ricardo, Osvaldo de Andrade, Clarice Lispector, Carlos Drummond de Andrade e Guimarães Rosa. Sobre o movimento de arte de 22, pode-se consultar apenas uma ou outra obra de Mário da Silva Britto ou Sérgio Milliet.

ARTES PLÁSTICAS SÓ NO DICIONÁRIO

Outra grande deficiência da Biblioteca Pública do Estado é a falta de uma sala ou estantes especializadas com obras sobre artes plásticas. O leitor pode dispor apenas de raríssimas biografias e de nenhuma coleção de estampas ou reproduções das mais importantes pinturas deste ou de qualquer outro século. Qualquer dúvida neste sentido deve ser resolvida apenas por

meio de enciclopédias ou dicionários.

Também não há uma coleção especializada sobre arquitetura, teatro, música e muito menos contituda de livros editados recentemente.

O grosso dos volumes da biblioteca é formado, feticivamente por livros de criadores clássicos, e, neste ponto, Shakespeare é um dos poucos privilegiados: a coleção de suas obras está completa. Já, por outro lado,

O acervo é constituído, em pelo menos 90%, de livros antigos dispostos de forma irregular em estantes empoeiradas. Em suas prateleiras Cortazar, Astúrias ou o clássico Rimbaud ainda não encontraram abrigo. O espaço destinado aos leitores também é escasso.



Nesta guerra só perde quem quer

Remédios milagrosos, alimentos dietéticos, faixas abdominais, ervas medicinais... tudo é válido no momento para que se perca uns quilinhos, na luta dos obesos para emagrecer. No entanto, segundo a opinião dos médicos e dietistas, nada disso funciona. Não adiante seguir "os conselhos de um amigo", ou de um "entendido" que se saiu bem, e agora está com dois ou três quilos a menos. Cada caso é único e cada um deve seguir a orientação segura do endocrinologista, ou de um dietista. O obeso nunca deve tentar um regime sozinho.

Este é um problema moderno, podendo ser considerado o mal da nossa civilização. A obesidade é encarada, sob certos aspectos, a "uma doença que pode ser perfeitamente curada". E, como qualquer doença, convém sempre ouvir o médico, por um simples motivo: em sua grande maioria, as pessoas são go rdas por fatores orgânicos, que merecem a atenção médica.

VIVE MENOS

O problema existe também em Florianópolis, e se manifesta notadamente no período de verão, quando as mulheres procuram emagrecer, para mostrar um "corpo saudável" nas praias. No entanto, e ao contrário do que muitos pensam, os homens também se preocupam com o excesso de gordura. Os consultórios médicos especializados estão quase sempre cheios, tanto de mulheres como de homens, todos lutando para ganhar um pou-

co de esbeltez e elegância. COMO?

Contra o excesso de peso há uma verdadeira guerra, reunindo pessoas de todas as idades e classes. E aparentemente, na guerra contra a gordura só perde quem quer. Há uma farmacopéia variada, saunas, dietas, e exercícios específicos. Qual o melhor, o que se deve fazer, qual o caminho a seguir?

Para o endocrinologista Luiz Carlos Espíndola, a obesidade é uma condição clínica que só apresenta desvantagens, reduzindo o tempo de vida de seu portador.

Bre as desvantagens enumeradas pelo médico, destacam-se a hipertensão arterial, diabete, problemas coronários e de coluna, entre outros. "É um problema crescente nos dias de hoje, provocado por uma mudança, quer dos hábitos quer de vida. Tudo isso vai condicionando o indivíduo, que acaba não se preocupando com sua aparência".

ALIMENTAÇÃO

Nos Estados Unidos, segundo uma pesquisa feita recentemente, 40 por cento da população urbana são obesos. São tantos os gordos que vivem menos que os magros, que as companhias seguradoras americanas estão cobrando uma taxa especial, por quilo a mais que o segurado apresentar. Disse Espíndola que por obeso considera-se todo aquele que tem 10 por cento ou mais além do peso normal de uma pessoa.

Ao iniciar o tratamento,

deve-se, em primeiro lugar, buscar a causa da obesidade, em cada caso. O que precisa ficar bem claro é a necessidade de uma orientação segura. Nunca se deve "ir na onda" dos anúncios de TV, revistas, rádios, a alardear as vantagens disso ou daquilo. Primeiro, um médico.

Como a maioria dos casos prende-se a fatores orgânicos, (os gordos respondem à alimentação de forma anormal) o dietista terá sempre um trabalho difícil pela frente. "Trata-se da adaptação dietética à situação orgânica. O interessado deve mudar de hábitos, fugindo ao sedentarismo".

O principal em qualquer regime médico que se faça, é a motivação para emagrecer. Se você quer realmente perder alguns quilos (ou muitíssimos), deve primeiro querer perder esses quilos. Caso contrário, desista. O que você perder hoje, vai recuperar amanhã. Tal como a sauna, que funciona mais como fator psicológico do que propriamente de maneira prática.

Havendo a motivação, o trabalho do médico será enormemente facilitado. Nesse caso, qualquer medicação pode inclusive ser encarada como mero fator auxiliar. Ou seja, como fator básico, precisa-se adaptar o indivíduo, tanto alimentar como psicologicamente, ao problema. A partir daí, o médico vai funcionar como um orientador, controlador da dieta.

PERCENTUAL ALTO

Dr. Espíndola, comen-

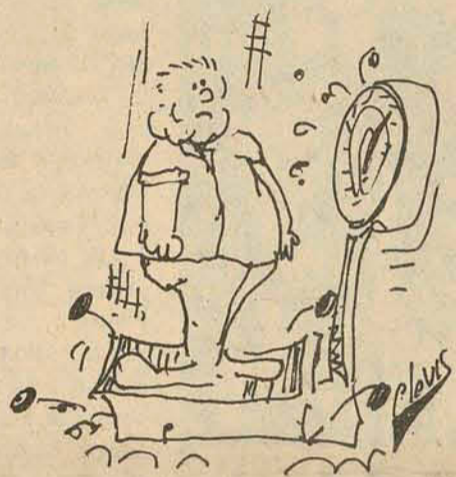
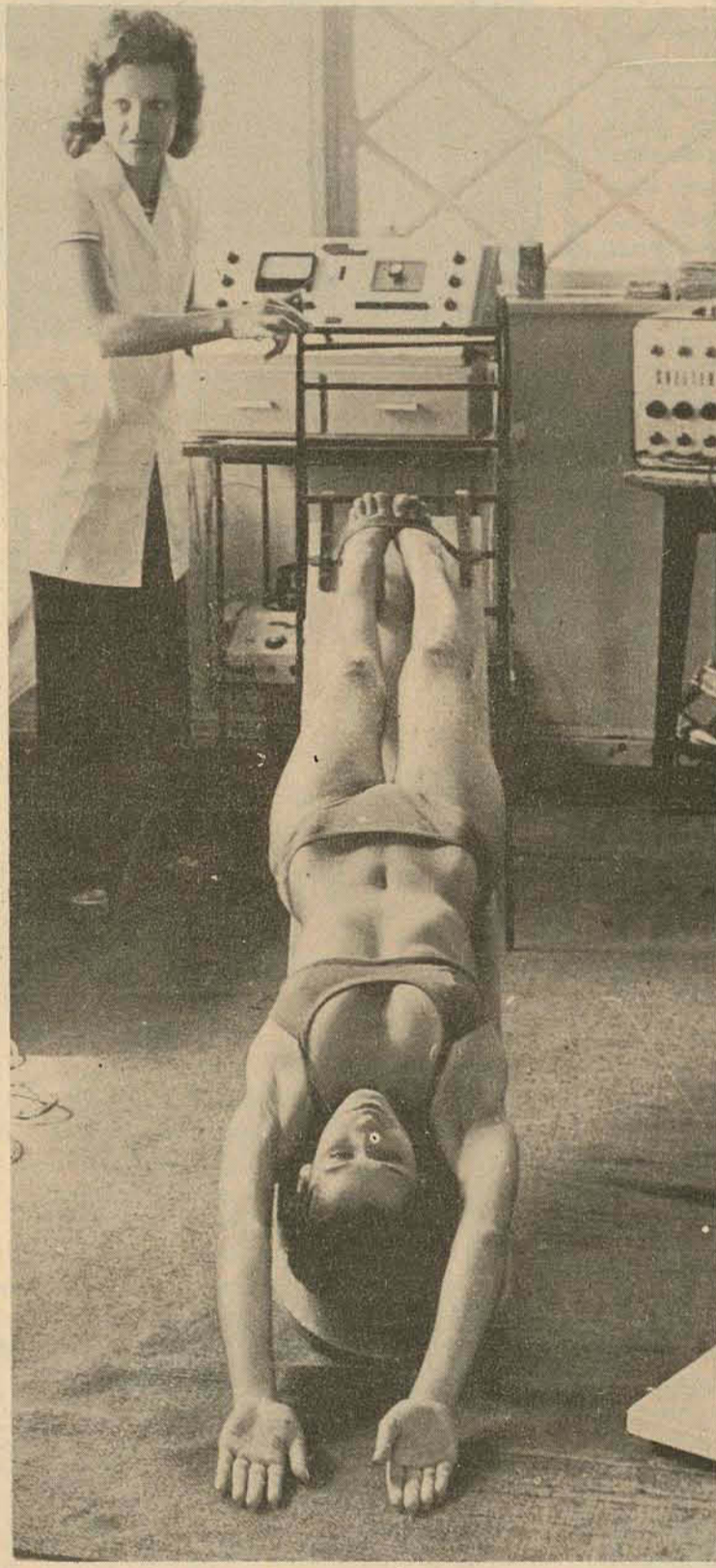

Não há fórmulas milagrosas para emagrecer, alertam os médicos. Um corpo esbelto exige sacrifícios e a condição básica para a perda do incômodo excesso é vontade. Basta querer, afirma a medicina.



tando sobre os remédios fartamente anunciados nos meios de comunicação, diz que aí reside a especulação comercial do problema "Todos se dizem capazes de resolver os problemas dos obesos, mas não resolvem coisa nenhuma. Quanto aos alimentos dietéticos, também pouco funcionam. O problema, porém, é que vendem bastante. Os obesos garantem o consumo", explica o especialista, comentando que certo dia, num supermercado, viu uma lata de sardinha com uma faixa chamativa por cima: "dietética". E perguntou: "o que é que aquela sardinha tinha de diferente das outras? Nada, caro. Mas vende, pois os obesos sempre querem emagrecer, e compram tudo que aparece no mercado".

Em Florianópolis, a situação não é diferente das demais capitais brasileiras. Mais da metade do trabalho de um endocrinologista é feito com obesos. Segundo Dr. Espíndola, 60 por cento de sua clientela é composta de gordos. Há um detalhe, porém, ressaltado pelo médico: Não se deve confundir gordo com barrigudo". Este não é necessariamente, um obeso.

Quando à sauna, também não soluciona o problema de peso. Funciona apenas como diurético, isto é, faz perder líquido do organismo. O sujeito perde um ou dois quilos, mas no outro dia recupera tudo novamente. A sauna, para Espíndola, traz os benefícios psicológicos, "como qualquer outro banho quente, de imersão".

O sortido comércio dos camelôs

Pentes, brincos, pulseiras, arcos para o cabelo, chupetas para bebês, carretéis de linha, meias de malha, pincéis de barba, correntes, botões, cachorrinhos de pelúcia, carrinhos de plástico, esmalte e sombras para os olhos em cores berrantes, são os artigos comumente vendidos pelos ambulantes que os buscam ou em São Paulo, ou através de intermediários.

A calçada do prédio da Alfândega, à rua Conselheiro Mafra, foi o ponto destinado pelo Prefeitura para os vendedores ambulantes, proibindo-os de se estabelecerem na rua Felipe Schmidt e outras do centro da cidade. Pelo ponto ninguém deve renda alguma à

prefeitura, apenas precisam receber a autorização para o estabelecimento.

Se durante o ano o comércio não vai lá essas coisas, na época de Natal, dizem os vendedores, ele também não melhora muito "se aumentarem as vendas, então só depois do dia 15", diz Domingos Manoel Ferreira, aposentado, que mora na Trindade e, começou a trabalhar há um mês com esse negócio porque tem 11 filhos "e o que ganho não dá para comer".

PERIGOS: CHUVA E ROUBO

Domingos Ferreira acha que este ponto que a prefeitura deu é provisório, "porque não possui abrigo nem

box", porém não sabe se algum dia ela irá determinar um outro local para que eles possam se estabelecer. A área é apertada reúne cerca de 15 camelôs e o movimento de pessoas na calçada impede que qualquer um tenha sossego em perguntar preçoso pagar, sempre sendo empurrado por alguém pelas costas. Para responder às perguntas Domingos Ferreira demora sempre algum tempo porque sempre tem alguém para atender "mas o pessoal pergunta mais do que compra", reclama ele.

As fisionomias dos vendedores da calçada da Alfândega são cansadas e "temos o corpo todo dolorido quando chegamos em casa", como diz um deles, preferindo

não se identificar "durante o dia não tem um instante para sentar, nem na beira da calçada". Por isso, também os sorrisos não são constantes. E nada muda quando, por exemplo, a freguesa acha muito caro um broche de Cr\$ 20,00, brincos por Cr\$ 2,50, mas os pentes tem grande aceitação saindo os maiores por Cr\$ 3,00 e os pequenos por Cr\$ 1,50. "A gente consegue vender entre Cr\$ 50,00 e Cr\$ 80,00 por dia, diz o vendedor anônimo, mas o lucro não é muito considerando que ele mesmo prefere ir a São Paulo fazer as compras porque "afinal de contas é logo ali, ora". Nem ele nem Domingos conseguiram ainda proteger suas mercado-

rias com guarda-sóis como alguns outros, embora seja "bom para prevenir contra o desbotar dos artigos pelo sol e até, às vezes para abrigar contra uma leve chuva".

A hora do diálogo, uma cena comum: outro vendedor persegue duas mulheres, insultando-as, porque tentaram lhe roubar alguns objetos. "Isto dá todo o dia aqui", diz Domingos Ferreira, e a gente precisa se cuidar; em geral vem duas ou três mulheres, e enquanto uma fica perguntando os preços as outras começam a roubar. Esses dias tiraram um maço de 12 colares e uns três batons de outro vendedor aqui, mas a Polícia as achou ali no ponto de ônibus".



A calçada da rua Conselheiro Mafra é pequena para abrigar a todas suas ofertas de Natal.

Horóscopo**Omar Cardoso**

ÁRIES - Semana em que deverá ter presença de espírito e objetividade ao entrar em contato com pessoas interessadas em seu progresso geral. Vive um dos melhores períodos do ano. Bom fluxo para a vida familiar, amorosa e sentimental. Chances de lucrar inesperadamente através de jogos, sorteios e da loteria.

TOURO - Nestes próximos dias as favorabilidades de apresentarão somente no campo das pesquisas, estudos e novas idéias. Cuide da saúde, evite perigos de acidentes, notadamente os relacionados com o fogo e a eletricidade, zele melhor dos seus interesses pessoais, da moral e reputação.

GÊMEOS - Excelente influência para tratar de assuntos caseiros, problemas pessoais e ter sucesso na vida amorosa e conjugal. Oposições e rivalidades, não trarão grandes problemas. Ajude os menos evoluídos e terá recompensas. Felizes associações e êxito financeiro por intermédio do sexo oposto.

CÂNCER - Excelente disposição física e mental. Aproveite para trabalhar, passear, divertir-se e destacar-se nos esportes. Vida amorosa, conjugal e familiar sob ótimo aspecto astrológico. Boa fase para submeter-se a operações cirúrgicas e tratamentos de saúde. Pode solicitar favores.

LEÃO - A influência de Sagitário denota muita paz espiritual e pessoal, harmonia conjugal e felicidade em todos os setores. Fluxo dos melhores para tratar com os pais, filhos, parentes, vizinhos. Chances totais de brilhar nos esportes. Lucros inesperados através dos jogos, sorteios, loteria e negócios.

VIRGEM - Os primeiros dias da semana devem ser aproveitados para entrar em contato com amigos e pessoas interessadas em seu progresso geral. Os outros dias deverão ser reservados aos estudos de novos negócios, principalmente os imobiliários. Boa influência familiar e felicidade no romance. Boas notícias.

LIBRA - Propício fluxo astral para encontrar a solução para os problemas mais difíceis. Terá sucesso. Vida amorosa, sentimental, social e afetiva deverá lhe proporcionar muita satisfação e alegria. Mudanças e transformações benéficas. Amizades favorecidas, bem como os negócios relacionados com a comunicação.

ESCORPIÃO - Feliz influência para analisar e pesquisar novos projetos e aumentar os seus conhecimentos profissionais. Neste período, o trabalho pode dar-lhe fortuna. A vida social tende a lhe proporcionar benéficas mudanças. Novas e brilhantes idéias deverão ser postas em prática o mais depressa possível. Pode amar.

SAGITÁRIO - Devido ao fluxo astral, este período lhe proporcionará boas e felizes chances em todos os sentidos. Esqueça as preocupações. Procure viver a sós de amigos. A saúde vai melhorar, principalmente para os sagitarianos que já aniversariaram. Aumento do magnetismo e ascensão da personalidade.

CAPRICÓRNIO - Neste período, poucas coisas positivas poderão acontecer. No entanto, é favorável para os estudos, pesquisas, novas idéias que deverão ser empregadas com vantagens e lucros no setor profissional. Com o Sol agora em sua 12a. Casa Astral deverá prever-se contra inimigos ocultos e cuidar da saúde.

AQUÁRIO - Período dos melhores para novas amizades, para entabular associações e cuidar dos problemas domésticos. A vida amorosa estará favorecida, bem como a social e os assuntos pessoais. Proteção de parentes, amigos e autoridades. Sucesso nos novos empreendimentos e nas novas idéias que tiver. Notícias.

PELXES - Boa disposição mental e física para a prática e esporte e diversões. Boa saúde e possibilidades de sucessos na vida amorosa, social e profissional principalmente. O signo atual, Sagitário, responde pela sua elevação em todos os sentidos. Trabalhe com mais afinco e perseverança para alcançar melhores resultados.

COBRADOR**STEIN COMERCIAL S/A
PRECISA**

Um cobrador, com prática e idade entre 21 e 25 anos. Entrevista na STEIN COMERCIAL S/A, à rua Conselheiro Mafra, 62, no horário comercial, com o Sr. Ladislau.

APARTAMENTOS TEMPORADA**COPACABANA - RIO**

Alugamos mobiliados com todos pertences de copa-cozinha etc. alguns c/ tel. TV, ar cond, Garagem. Temos dezenas, todos tamanhos. Alugando um dos nossos aptos. você se sentirá como se a casa fosse sua.

BASÍLIO & CIA.
Rua Barata Ribeiro, 54 Lj. L - Tels. 235-4813 - 255-2669 - Rio de Janeiro - Sindicalizado, CRECI 1777.

**VENDEDOR
VIAJANTE**

Companhia americana do ramo de produtos alimentícios, procura vendedor viajante com Kombi para trabalhar na região do litoral.

OFERECEMOS - Salários fixos, comissões, plano de incentivo, despesas de viagem, taxas quilométricas, assistência médica gratuita.

EXIGIMOS - Escolaridade ginasial, idade entre 20 a 30 anos, habilidade para vendas, referências pessoais e profissionais, carta de fiança.

Os interessados devem comparecer ao Grande Hotel Itajaí, terça-feira, dia 09-12-75 das 8 às 12 e das 13 às 17 horas. Procurar Sr. BENKO.

INICIAL - Cr\$ 3.000,00

Eles ingressaram na F.A.B. E você, já pensou nisso? Estão abertas as inscrições para a seleção no início de maio, de 1.200 jovens, de 14 a 23 anos, com ou sem ginásio que queiram ingressar na FORÇA AÉREA BRASILEIRA, para seguir carreira. Tudo por conta do Governo Federal. Os interessados deverão enviar cartas ao C.P.E.M., da Aeronáutica, na Rua Climaco Barbosa, no, 832 - Cambuci - S.P. Capital, onde receberão as informações em folhetos grátis. Inscrições somente até 31.12.75.

EDITAL

**CONCURSOS PÚBLICOS DO DASP:
ASSISTENTE SOCIAL (C.19)
AUDITOR (C.20)
NUTRICIONISTA (C.21)
AGENTE DE HIGIENE E
SEGURANÇA DO TRABALHO (C.22)**

O Chefe do Núcleo da Escola de Administração Fazendária em Santa Catarina, comunica que estarão abertas, no período de 9 a 19 de dezembro de 1975, das 10 às 12 e das 14 às 18 horas, em sua sede, à rua Arcipreste Paiva - Edifício Cecomtur - as inscrições para os concursos acima, para provimento de empregos regidos pela Legislação Trabalhista.

Para o cargo de Agente de Higiene e Segurança do Trabalho é necessário comprovar haver concluído o Curso Ginasial ou 1o. Grau (8a. Série) e apresentar Certificado de formação especializada emitido pelo Departamento Nacional de Segurança e Higiene do Trabalho (DNSHT).

Taxa de inscrição:
Agente de Higiene e Segurança do Trabalho - Cr\$ 30,00

Demais concursos - Cr\$ 80,00
Walmor Philippi
Chefe do NESAF

**AS MELHORES OFERTAS DO
MERCADO IMOBILIÁRIO****apartamentos**

BAIA NORTE - Excelente apartamento com dois dormitórios, uma suíte de casal, amplo living, sala de jantar, dois banheiros sociais decorados até o teto, cozinha com azulejos decorados até o teto, área de serviço, dependências de empregada, garagem individual. Belíssima vista para o mar.

O apartamento possui armários embutidos nos quartos, armários de cozinha, telefone, aquecedor, exaustor, filtro de água, carpet em todas as peças das áreas íntimas e sociais, ar refrigerado, massa corrida, mármore nos banheiros, decoração a gesso, salão de festas, play-ground, tratamento paisagístico. Somente três apartamentos por andar. Financiamento em até 15 anos.

BAIA NORTE - Apartamento com 3 dormitórios, living, sala de jantar, sala íntima, três banheiros sociais decorados até o teto, dependências de empregada, ampla área de serviço, sacada com vista para o mar. Financiamento em até 15 anos.

CENTRO - Apartamento pronto, desocupado extraordinária vista panorâmica, iluminação perfeita. Dois dormitórios, living, banheiro, cozinha e área de serviço.

CENTRO - Apartamentos com 1, 2 ou 3 quartos, para ocupação imediata. Garagem e demais dependências. Financiamento em até 15 anos.

CENTRO - Apartamento com 3 dormitórios amplos, dois banheiros, espaçosos living, copa cozinha, dependências de empregada, entrada social e de serviço. Desocupado. Aceita-se imóvel.

AGRÔNOMICA - Três dormitórios, amplo living, três banheiros, ótima cozinha, área de serviço, dependências de empregada, garagem. Local agradável, vista para o mar. Financiamento em até 15 anos. Aceitamos seu imóvel.

casas

CENTRO - Casas de alvenaria com dois pavimentos contendo 3 dormitórios, ampla sala de jantar, living, dois banheiros, cozinha ampla e pequeno jardim. Financiamento em até 15 anos. Aceitamos seu imóvel.

ESTREITO - Residência de alvenaria, zona alta, local agradável, ampla vista, ótimo terreno, 3 dormitórios, banheiro, living grande, cozinha. Construção no centro do terreno.

ESTREITO - Casa de alvenaria com 3 amplos quartos, living, sala de jantar, dois banheiros coloridos até o teto, cozinha espaçosa, dependências completas de empregada, área de serviço e garagem para 3 carros. Financiamento 20 anos.

JURERÊ - Ampla casa de veraneio no melhor local de Jurerê 3 amplos dormitórios, dois banheiros, sala de estar e jantar, ampla cozinha, um belíssimo alpendre de 40m2, churrasqueira, dependências de empregada construção de 222m2 em terreno de 450m2. Financiamento em até 15 anos.

TERRENOS - Loteamento Stodleck. Bela vista panorâmica. Área de 592 m2.

ITAGUACU - Terreno de esquina C/frente para o mar. Área de 530 m2.

CAPOEIRAS - Próximo à Av. Ivo Silveira com uma área de 405 m2.

TRINDADE - Belíssimos lotes na zona nobre do bairro.

LAGOA DA CONCEIÇÃO - Excelentes lotes com 480 m2.

JURERÊ - Terreno com 480 m2.

CANASVIEIRAS - Um terreno de 450 m2. Apenas Cr\$ 35.000,00.

EMEDAUX
corretora
lança à venda

EMEDAUX
CRECI 31

**INFORMAÇÕES: • Deodoro, 13 - fone 22-4368
Pça. Pereira Oliveira, 14 - fone 22-4340**

**Caixa Econômica Federal
AVISO****VENDA DE TERRENO - CEL. PEDRO DEMORO****ESTREITO - FPOLIS**

1. - A Caixa Econômica Federal comunica que venderá, pela melhor oferta, de acordo com o EDITAL no. 10/75-CPC, que se encontra à disposição dos interessados, o imóvel a seguir caracterizado:

ENDEREÇO - CEL. PEDRO DEMORO, esquina com Rua Antonieta de Barros - 2o. Sub-Distrito do Estreito - Fpolis - SC.

NATUREZA - TERRENO - Servido por água, luz, pavimentação, transporte coletivo, iluminação pública e telefone. Forma irregular. Área global 660,00m2 (seiscentos e sessenta metros quadrados). **DIMENSÕES**: de frente 16,00m (dezesseis metros); de fundos 14,00m (quatorze metros); lado direito 44,00m (quarenta e quatro metros); lado esquerdo 44,00m (quarenta e quatro metros).

CONFRONTAÇÕES - **FRENTE OESTE**: rua Cel. Pedro Demoro - **FUNDOS OESTE**: CONTALÍCIO ZIZENANDO DE ANDRADE - **LADO NORTE**: rua Profa. ANTONIETA DE BARROS - **LADO SUL**: Hilda Dutra dos Anjos.

PREÇO MÍNIMO - Cr\$ 840.000,00 (oitocentos e quarenta mil cruzeiros).

2. - Os interessados, pessoas físicas e jurídicas, poderão obter o edital, com condições básicas de venda, nos seguintes endereços: **COMISSÃO PERMANENTE DE COMPRAS E CONTRATAÇÕES - CPC - CEF - 3o. andar - Pç. XV de Novembro, 30 - FPOLIS - SC** ou em qualquer Agência da CEF/SC, ou ainda na **AGÊNCIA DA CEF-ESTREITO**, onde serão dados quaisquer esclarecimentos.

3. - Serão admitidas propostas pelo preço à vista ou mediante financiamento, através da Caixa Econômica Federal.

4. - As propostas deverão ser entregues por escrito, em envelope fechado, até às quinze (15,00) horas do dia 14/01/1976, na CPC - Pç. XV de Novembro, 30 - FPOLIS - SC.



**Centrais Elétricas do Sul do Brasil S.A.
ELETROSUL**
Subsidiária da ELETROBRÁS

**CADASTRAMENTO DE IMÓVEIS
RESIDENCIAIS PARA LOCAÇÃO**

Centrais Elétricas do Sul do Brasil S.A. - ELETROSUL, deseja cadastrar imóveis residenciais, localizados no Município de Florianópolis (Ilha e Continente) e municípios que integram a "Grande Florianópolis", que possam ser locados por seus empregados.

Para este fim, solicita aos interessados que compareçam, para fins de cadastramento, de segunda a sexta-feira, das 09:00 às 12:00 horas ou das 14:00 às 17:00 horas, no seguinte endereço:

Centrais Elétricas do Sul do Brasil S.A. - ELETROSUL
Grupo de Trabalho Transferência - GTT
Rua Tenente Silveira, 35 - 6o. andar
Edifício Apollo - Florianópolis

O cadastramento, objeto do presente Edital, não representará qualquer forma de compromisso, nem para o proponente nem para a ELETROSUL, pois destina-se, unicamente, a facilitar aos empregados da ELETROSUL a identificação e a localização de imóveis pelos mesmos pretendidos, para futuras aplicações pelos próprios com os respectivos proponentes.

**VARIEDADES
IMOBILIÁRIAS
PREP IMÓVEIS**

FELIPE SCHMIDT, 58 - GALERIA COMASA - LOJA 3
FONES: 22-3398 / 22-1100 / 22-3257 - CRECI-2.535

CASAS**CENTRO**

Ótima residência com 2 pavimentos 1o. piso, living, sala de jantar, copa, cozinha, despensa, garagem, jardim, quintal, 2o. piso: hall, 4 dormitórios, banheiro, 2 terraços, dependência de empregada. COD-107-C - Preço Cr\$ 850.000,00

Residência com hall, living, sala de jantar, copa, cozinha, 4 dormitórios, banheiro, dependência de empregada, área, garagem. COD-139-C - Preço Cr\$ 370.000,00

Residência contendo living, 3 dormitórios, banheiro social, banheiro privativo, sala, copa, cozinha, dependência completa de empregada, garagem. COD-128-C - Preço Cr\$ 320.000,00

Residência possuindo 3 dormitórios, sala, cozinha, área de serviço, banheiro, lavabo, lavanderia e garagem. COD-137-C - Preço Cr\$ 290.000,00

TRINDADE

Ótima residência com living, sala de jantar, 3 dormitórios, sendo 1 suíte, banheiro social, com box acrílico, cozinha ampla com 2 cubas de aço anti-risco, armários, todo carpetado, dependência completa de empregada, água quente, central azul decorado, vista para o mar, água para 5.000 litros. COD-132-C - Preço 590.000,00

COQUEIROS

Residência com hall, living, sala de jantar, copa, cozinha (mobiado Kitchens), 3 dormitórios, (1 com armário), sacada, lavabo, 2 banheiros, sendo 1 privativo do casal, decorado, dependência completa de empregada, despensa, aquecedor central, casa carpetada. COD-121- Preço Cr\$ 750.000,00

Residência possuindo suíte e 3 dormitórios com sacadas individuais, biblioteca, sala de jantar, sala de visitas, 3 banheiros, detalhes em concreto, apartamento com vista panorâmica, dependência completa de empregada. COD-140-C - Preço Cr\$ 550.000,00

ITAGUACU

Residência com living, sala de jantar, sala de televisão, 4 dormitórios, 1 suíte, copa, cozinha, lavabo, banheiro social, dependência de empregada, escritório, sala de jogos, área de serviço, churrasqueira, garagem para 3 carros e um aquário. COD-134-C - Preço Cr\$ 1.100.000,00.

APARTAMENTOS**CENTRO**

Apartamento com living, sacada, cozinha, 3 dormitórios, 2 banheiros, sendo 1 privativo do casal, dependência completa de empregada. COD-110-A - Preço Cr\$ 470.000,00.

Apartamento com living, 3 dormitórios, sendo 1 suíte, copa, cozinha, dependência de empregada, área de serviço, garagem, telefone e interfone. COD-116-A - Preço Cr\$ 470.000,00

Apartamento com living, sala de jantar, com armários divisórios, 3 dormitórios, banheiro, copa, cozinha, dependência completa de empregada, sacada, área de serviço, garagem, apartamento todo mobiliado. COD-105-A - Preço Cr\$ 390.000,00

TERRENOS**ESTREITO**

Terreno localizado à transversal Pedro Cunha - Estreito, com 2,160 m2. COD-203-T - Preço Cr\$ 170.000,00

JENDIROBA

AUTOMÓVEIS LTDA.

CHEVROLET OPALA CUPÊ OK 4100	1975
CHEVROLET OPALA CUPÊ	1970-1972-1973-1974
CHEVETTE VÁRIAS CORES	1976
CHEVETTE	1974
CORCEL VÁRIAS CORES	1976
MAVERICK VÁRIAS CORES 4 CILS	OK
CORCEL GT	1973
DODGE 1800	1975
DODGE GRAN SEDAN	1973
VOLK 1300 e 1500	OK
BRASILIA	1974

RUA: ALMIRANTE LAMEGO 170 e RUA: SALDANHA MARINHO ESQ. JOÃO PINTO e TIRADENTES - FONES - 22-0192 - 22-1392 - 22-2952.

BARBADA DA SEMANA

OPALA CUPÊ 1974	24.000,00
OPALA CUPÊ 1973	20.000,00

GATÃO AUTOMOVEIS

Francisco Tolentino, 13 - TELEFONE 22-2980

BRASILIA - VERMELHA - OK	76
BRASILIA - AZUL	75
BRASILIA - BRANCO LOTUS	74
VOLKS - BRANCO LOTUS	75
VOLKS - BRANCO LOTUS	74

Amauri REVENDEDOR AUTORIZADO

PEÇAS E VEÍCULOS LTDA.

ESTOQUES DE VEÍCULOS

1.300 - Branco	1976
1.300 - Laranja	1975
1.300 - Branco	1974
1.300 - Azul	1973
1.500 - Branco	1975
1.500 - Azul	1974
1.500 - Amarelo	1973
1.500 - Branco	1972
Passat LM - Azul	1975
Passat LM - Branco	1975
Variant - Azul	1974
Variant - Branca	1972
Kombi - Branca	1973
Chevette - Azul	1976
Opala Cupê - Vermelho	1973
Corcel Cupê - Branco	1972

POSSUIMOS TODA A LINHA VW 1975 EM EXPOSIÇÃO VEÍCULOS USADOS DE QUALQUER MARCA.

R. GASPAR DUTRA - 90 ESTREITO - Fone: 44-0522, Florianópolis.

Ford **DIPRONAL / Distribuidora de Produtos Nacionais Ltda.**

MODELO-COR	ANO
Maverick GT - Branco e Preto	1974
Maverick Super - marrom	1974
Corcel Luxo - Branco	1974
Corcel Luxo - Branco	1972
Opala Especial - Lilás	1973
Opala Especial - Laranja	1972
Brasília - Vermelho Ocre	1973
Volks. 1300 - Verde	1973
Rural 4x2 - Azul e Branco	1972
Pick-up C-10 - Azul	1972
F-100 - Amarela	1974

DIPRONAL, paga melhor pelo seu veículo usado.

Rua Felipe Schmidt, 60
Fone: 22-3321 e 22-2197

BEIRA MAR

COMERCIAL BEIRA MAR VEÍCULOS E REPRESENTAÇÕES LTDA.

Av. Rubens de Arruda Ramos, (Beira Mar Norte), 210
FONE - 22-5757

Dodge 1800 - Branco	1974
Dodge Dart Cupê - Amarelo c/Vinil	1972
Opala Cupê - Preto	1972
Opala - Prata	1971
Corcel Branco Cupê	1973
Corcel Cupê - Amarelo	1972
Volkswagen TL - Bege Alabastro	1974
Volkswagen 1500 - Ocre Marajó	1973
Volkswagen 1500 - Amarelo	1972
Volkswagen 1300 - Bege	1967
Volkswagen Variant - Azul	1970
Ford Maverick Branco	1974
Galaxie 500 - Marfim	1967

C. RAMOS S.A.

O mais antigo revendedor autorizado Volkswagen de Florianópolis, lhe dá a certeza da melhor compra e a tranquilidade da melhor assistência técnica.

PABX: 44-26-11 - 44-24-01 - 44-22-01 - 44-20-01

C. RAMOS S.A. ENTENDE DE VOLKSWAGEN

"MANTEMOS EM ESTOQUE TODA LINHA DE VOLKSWAGEN OK"

TIPO:	COR:	ANO
1.300	Azul	1970
1.500	Branco	1975
Variant	Bege Alabastro	1975
1.300	Azul	1974
1.300	Vermelho	1975
1.500	Branco	1972
1.300	Verde	1971
Kombi	Azul	1971
TL	Branco	1972

Dispomos de motores 1300, 1500 e 1600 novos ou reconicionados à base de troca

CARIONI COM. AUTOMÓVEIS LTDA.

Av. Rio Branco, 53
Fones 22-1042 e 22-6591

1 Volkswagen L 1300	OK
1 Volkswagen 1500	75
1 Opala Cupê	74
1 Corcel Cupê	72
1 Volkswagen 1300	69
1 Volkswagen 1300	68
1 Galaxie LTD	71

florisa

Uma Empresa integrante do Grupo Sulbrasileiro

DISPONÍVEL TODA LINHA

19 76

VENHA CONHECER NOSSOS SISTEMAS DE FINANCIAMENTOS

Santos Saraiva, 554 - Estreito

440611 440201
440001 440401

Florianópolis Veículos S.A.

USADOS E REVISADOS

B ELINA - Azul	1974
CORCEL - 4 Portas	71 e 75
CORCEL - 2 Portas	70, 71 e 72
GALAXIE	68, 70 e 71
KOMBI	1971
VOLKSWAGEN	1974

OFERTA DA SEMANA

FUSCÃO - 1974 Cr\$ 23.000,00

DR. AYRTON RAMALHO

Pediatria

Comunica a seus clientes que passou a atender na CLINI-MED, no período da manhã. Rua Bayer Filho no. 156, Coqueiros. Tel. 44-0188.

Dra. MOEMA DESJARDINS

Ginecologista e Obstetra

Consultas das 15 às 19 horas, no Edifício CEISA, rua Jerônimo Coelho, 14, esquina Felipe Schmidt, 8o. andar, conjuntos 801 e 802 - fone 22-0471. (residência fones: 22-2018 e 22-5481) - Florianópolis.

ROGÉRIO BARBOSA CABRAL

ROGÉRIO CARVALHO DA ROSA

ADVOGADOS

Causas cíveis, criminais e trabalhistas. Administração de Imóveis - Cobranças.

Rua Saldanha Marinho, 18 - Sala 3 - Florianópolis.

ESQUADRIAS METÁLICAS VALDO RODRIGUES LTDA.

Fábrica de esquadrias de alumínio - Box - grades - corrimão - portas e janelas.

- Atendemos todo o Estado

- Orçamentos sem compromisso

Rua Alfredo Eicke, 44 - Fones 44-0157 - 44-1837 - ITAJAÍ - SC

SAVAS APOSTOLO PITSICA

CLÍNICA DE SENHORAS

ED. CEISA 404/05 - FELIPE SCHMIDT
Tel. 22.4838 - horário 14 às 20 horas

Dra. MARIA CARMEM DOS SANTOS BERBER

DERMATOLOGISTA

Atende diariamente das 14 às 18 horas. Rua Mal. Deodoro, 15 - sala 202 - Fone 4138 - Florianópolis - SC.

DRA. MARIA BERNARDETE MACHADO COSTA

CIRURGIÁ PLÁSTICA

Consultas 2a. e 5a. feiras, das 10:00 às 12:00 horas.

Rua Deodoro 15 - sala 202 - fone 22-4138 - Fpolis.

Aparelho Digestivo - Proctologia

Dr. Oswaldo Kersten

Professor Livre Docente da UFSC

Especialista pela AMB e SBP

Rua Tiradentes, 26 - 22-2131 e 22-6861

MÓVEIS SILVA - IND. & COM.

Rua Gal. Gaspar Dutra, 650 - Estreito - Florianópolis-SC

Fone: 44-0099 - 44-0080

VENDENDO TUDO A PREÇO DE FÁBRICA

ALUGA-SE

Kombi sedan de luxo, com motorista. Tratar: pelo fone 22-2361 das 10 às 14,00 horas.

CARTEIRA EXTRAVIADA

Foi perdida a Carteira Nacional de Habilitação, categoria Amador, e a Carteira de Identidade, pertencentes ao Sr. Eduardo Silva Teixeira.

CASA - VALDEMAR OURIQUES

Área casa 177m2 - Terreno 1.110m2, 3 quartos 1 c/BWC privativo - living, sala de jantar, sala TV, copa, cozinha, dep. completa de emp., garagem p/2 carros, churrasqueira, área de serviço, aquecimento central a gás, ap. Nautilus, azulejos decorados até o teto, armários embutidos na cozinha, e quarto. PREÇO - Cr\$ 430.000,00.

TRATAR NO ED. DIAS VELHO - RUA FELIPE SCHMIDT, 27 - SOBRELLOJA SALAS 15/16/17 OU PELO TELEFONE 22-3537 OU 22-6551 - REGIS IMÓVEIS - CRECI No. 58

LOJA - CENTRO

Vende-se ou aceita-se terreno, casa ou apartamento no negócio. Tratar com o proprietário pelo fone 22-4299

ALUGA-SE

À rua Germano Wendhausen, 79, casa de alvenaria recém reformada com três quartos e demais dependências. Aluguel 2.400 mensais, contrato para um ano. Informações e chaves ao lado no. 77.

TELEFONE

Vende-se um telefone residencial. Tratar: fone 22-1295. Preço: Cr\$ 8.000,00.

CASA - ESTREITO

Vendo uma de madeira com 100m2, 3 quartos, sala, cozinha, copa e garagem, sem habite-se, localizada a 100m do Novo Hospital Sagrada Família. Aceito terreno no negócio. Tratar fone 44-0827 ou 22-1080.

LANCHA-MOTOR

Com ou sem cabine motor centro ou popa. Capacidade para seis pessoas. Deseja-se alugar para o período compreendido entre 26 de dezembro e 10 de janeiro para utilização na região de Porto Belo. Ofertas se possível, com fotografia para a caixa no. 139 - deste jornal.

ELETRICISTA PARA CAMINHÃO MERCEDES

A Empresa Reunidas necessita para admissão imediata um electricista e auxiliar para caminhão Mercedes. Os interessados devem se apresentar à Av. Ivo Silveira, 2299 - Fone 44-1422.

GALPÃO DE ALVENARIA - 1.000 m2

Aluga-se na Rua Santos Saraiva, no. 1135 - Estreito - Tratar com Fones, 44-1537 Sr. Ony.

PORTINARI

BLOCO B - 2o. ANDAR - ENTREGA JANEIRO/76

2 quartos, sala, cozinha, banheiro, área de serviço, dep. completa de empregada. PREÇO Cr\$ 275.000,00

Forração, azulejos decorados, interfone, gás central, 1 ar condicionado, ap. náutilus.

TRATAR NA RUA FELIPE SCHMIDT, 27 ED. DIAS VELHO, SOBRELLOJA SALAS 15/16/17 OU PELOS TELEFONES 22-3537 e 22-6551 - REGIS IMÓVEIS - CRECI no. 58

TERRENO ITAGUAÇU

VENDE-SE OU TROCA-SE

Vendo um terreno com 20m de frente, ladeado de belas residências, situado no Jardim Itaguaçu. Aceito terreno de mesmo valor. Tratar: fone 44-0827 ou 22-1080.

ALUGA-SE QUARTO PARA MOÇAS ESTUDANTES

Tratar: à rua Santos Dumont, 14

JAIMAR Artefatos de Cimento

Fossas sépticas - tubos p/poço - Mesas p/pias - tanques p/lavar roupas

Av. Marechal Castelo Branco, no. 19/21 - Campinas
São José Fone: 44 - 1730 Santa Catarina

REMBRANDT - 6o. ANDAR

ÁREA DE 181,34m2 - PREÇO Cr\$ 560.000,00

contendo sala, lavabo, 3 quartos (1 com banheiro privativo), banheiro social, cozinha, área de serviço, dep. completa de empregada, garagem, forração Nylon, armários embutidos nos quartos e cozinha, ar condicionado no quarto casal, ap. Nautilus, gás central + ap. termorô, telefone + interfone.

TRATAR NA RUA FELIPE SCHMIDT, 27 ED. DIAS VELHO SOBRELLOJA SALAS 15/16/17 OU PELOS TELEFONES 22-3537 e 22-6551 - REGIS IMÓVEIS - CRECI no. 58

Construção Civil COMPRA E VENDA DE IMÓVEIS LOTEAMENTOS

não compre nem venda seu imóvel, sem primeiro nos consultar

PAGAMOS À VISTA

Avenida Ivo Silveira, 4.501 - Fones: 44-1902 - 44-0302

TERRENO

Coqueiros - Itaguaçu - Periferia - Centro. Compro. Base Cr\$ 100.000,00. Tratar com Dunia - terça-feira tarde. Felipe Schmidt, 52 (Ilhatex).

LOUZADA ALUGA

Apartamento em Camboriú com 3 quartos - sala - cozinha - Dependência de empregada - Garagem e Telefone. Tratar: Rua Felipe Schmidt, 21 - Ed. Dias Velho, sala 11 - fone 22-5197 - CRECI 588.

LOUZADA ALUGA

Casa em Balneario Daniela, ótima para família média, e toda mobiliada. Tratar Rua Felipe Schmidt, 21 - Ed. Dias Velho, s/11 - fone 22-5197 - CRECI - 588 - Fpolis.

SEUS FUTUROS IMÓVEIS

Terreno - Excelente Terreno seco Murado, rua calçada 11,50 x 36,50 m, no balneário do Estreito, Cr\$ 100.000,00.

Casa - c/3 quartos, escritório, garagem, Sala de estar e jantar, lavabo, suite de casal, banheiro social, cozinha e área de serviço, nova e desocupada, acabamento de luxo, balneário do Estreito, ocupação imediata Cr\$ 398.000,00 c/quase 100% financiado. Informações: Vifa Empreendimentos Imobiliários Ltda CRECI no. 37, Tet. Silveira 21 sala 102 - Fone 22-1660 - Florianópolis. Estaremos de plantão segunda-feira até as 12 horas.

"BRASILIA 75"

Vende-se super equipada
Tratar pelo fone 22-3359

BALCONISTA

Precisa-se para Departamento de Peças. Exigimos: Ginásio Completo Boa apresentação Boa caligrafia Quites com Serviço Militar OFERECEMOS: Semana de 5 dias Ótimo ambiente de trabalho Carteira Assinada Cargo de Futuro. Apresentar-se a COESA - EQUIPAMENTO S/A - Rua Cel. Pedro Demoro, 2133 - Horário Comercial.

TEKNERGIA

Necessita de supervisor/a de vendas. É indispensável: Boa aparência Veículo próprio Instrução 2o. grau Idade máxima 30 anos. OFERECEMOS: Salário fixo, comissão, ajuda para veículo, despesas pagas e registro em carteira. Os interessados (as) deverão se apresentar à rua Nunes Machado, 14 - 6o. andar, sala 62, no horário das 7h30min às 11h30min.

OPORTUNIDADE

Estamos vendendo uma residência, com excelente projeto, no Jardim Santa Mônica, em terreno medindo 360m2, todo murado, contendo amplo living, sala de jantar, 3 quartos, sendo um suite, todos carpetados; banheiros, toilet e copa-cozinha com azulejos decorados até o teto; abrigo, garagem, dependência completa de empregada, área de serviços e churrasqueira, aquecimento central a gás. Pode ser financiada pelo sistema Financeiro Habitacional.

STATIJS - DECORAÇÕES E SERVIÇOS LTDA.
Fone: 22-1903
Rua Jerônimo Coelho, 343
Florianópolis - SC.

CANASVIEIRAS - LOTES VENDE-SE

ZONA NOBRE - IMEDIATA VALORIZAÇÃO - TRATAR C/HEITOR BITTENCOURT - SÁBADOS E DOMINGOS - NO LOCAL - HÁ PLACA INDICATIVA - PRÓXIMO AO RESTAURANTE CHARRETE - OUTROS DIAS - RUA M.A.L. GAMA D'ÉÇA No. 144 - FONE 22-2753 - CRECI/131

ALGEMARIN

A beleza que veio de Berlim, agora em Santa Catarina. Florianópolis fone 22-6308 - Mary Clausin Blumenau fone 22-1069 - Lieselotte Joinville fone 3485 - Liege Alves Tubarão fone 22-1276 - Mariza Caneschi Concórdia - Dorilde de Secco Videira - Mirian P. Santos

REVENDEDORES DE BIJOUTERIAS

INDÚSTRIA METALÚRGICA COM SEDE EM SÃO PAULO, procura contato com revendedores - distribuidores de bijuterias para o estado de SANTA CATARINA. Os interessados poderão escrever para HYDROAR S/A IND. METALÚRGICA, à Rua do Rocio, 196 CEP: 04552 - São Paulo - Capital, fornecendo referências comerciais dentro do ramo e indicando sua zona de atuação.

NOTA

A Direção da L.B.A. em Santa Catarina, comunica às pessoas interessadas, que, até o dia 10 (DEZ) de dezembro próximo, estarão abertas as inscrições para concurso público de:

- Assistente Social;
- Procurador;
- Agente Administrativo.

Para melhores esclarecimentos, os interessados deverão tomar ciência do Edital fixado na Sede da L.B.A., à Av. Mauro Ramos s/no., nesta Capital.

Florianópolis, 02/DEZ/1975.
WILMA RAMOS FONSECA
DIRETORA

Consórcio Nacional Ford - Dipronal

CONTEMPLADOS NO MÊS DE NOVEMBRO/76

GRUPO CT3/30098 - CONTEMPLADO NO SORTEIO CONSORCIADO No. "25" LANCE CONSORCIADO No. "83"
GRUPO CT3/30059 - CONTEMPLADO NO SORTEIO CONSORCIADO No. "50" LANCE CONSORCIADO No. "53"
GRUPO CT3/3134 - CONTEMPLADO DO SORTEIO CONSORCIADO No. "64" LANCE CONSORCIADO No. "16"
GRUPO CT3/30138 - CONTEMPLADO NO SORTEIO CONSORCIADO No. "57" LANCE CONSORCIADO No. "21"
GRUPO CT3/30061 - CONTEMPLADO NO SORTEIO CONSORCIADO No. "46" LANCE CONSORCIADO No. "21"
GRUPO CT3/30557 - CONTEMPLADO NO SORTEIO CONSORCIADO No. "105" LANCE CONSORCIADO No. "20"

APARTAMENTO VENDE-SE

Rua José do Vale Pereira no. (Juca do Lóide) - Coqueiros. 110 m². composto de 3 quartos, sala, cozinha, dois banheiros, rouparia, área de serviço. Sem habite-se. Local perto da praia, rua arborizada, silêncio absoluto.
Tratar pelo fone 22-6500, de 2a. à 6a. feira.

MINISTÉRIO DA PREVIDÊNCIA E ASSISTÊNCIA SOCIAL SERVIÇO DE ASSISTÊNCIA E SEGURO SOCIAL DOS ECONOMIÁRIOS DELEGACIA REGIONAL DE SANTA CATARINA

AVISO DE ALIENAÇÃO DE VEÍCULOS

Concorrência no. 01/75

1. Faço público que esta Autarquia Federal receberá propostas até as 14 horas do dia 05 de janeiro de 1976 para venda de 2 (duas) Rurais Willys, anos de fabricação, 1963 e 1965 respectivamente.

2. O Edital de Concorrência, contendo detalhes encontra-se à disposição dos interessados, no endereço: rua Felipe Schmidt, 37 - 4o. andar do Edifício Atico Leite, no horário das 8,30 às 11,30 e das 13,00 às 18,00 horas, onde serão prestados maiores esclarecimentos.

Florianópolis, 04 de dezembro de 1975
EULIDES VIEIRA FILHO
Presidente da Comissão de
Concorrência Pública,
Tomada de Preços e Convites.

PREFEITURA MUNICIPAL DE NOVA TRENTO

AVISO

A PREFEITURA MUNICIPAL DE NOVA TRENTO, avisa que afixou na Portaria da Prefeitura, o Edital de Concorrência Pública No. 02/75, para compra de caçambas.

Os interessados poderão obter maiores informações, no local da licitação.

PREFEITURA MUNICIPAL DE NOVA TRENTO

AVISO

A PREFEITURA MUNICIPAL DE NOVA TRENTO, avisa que afixou na Portaria da Prefeitura, o Edital de Concorrência Pública no. 01/75, para compra de caminhões.

Os interessados, poderão obter maiores informações no local da licitação.

IMPRESA OFICIAL DO ESTADO DE SANTA CATARINA S.A. - IOESC
EMPRESA PÚBLICA VINCULADA AO CABINETE DO GOVERNADOR DO ESTADO

EDITAL - TOMADA DE PREÇOS Nº 04/75

O Presidente da Comissão Permanente de Licitações da IOESC - IMPRESA OFICIAL DO ESTADO DE SANTA CATARINA SA., com sede à Rua Duque de Caxias, 33 - Saco dos Limões - Florianópolis - SC, comunica que se encontram a disposição dos interessados, no endereço acima mencionado, as especificações da TOMADA DE PREÇOS No. 04/75, destinada a selecionar propostas para aquisição de UMA MÁQUINA DE CORTAR PAPEL (Guilhotina).

LAÉRCIO ULLER
Presidente da Comissão

PREFEITURA MUNICIPAL DE CONCÓRDIA AVISO

CONCORRÊNCIA Nº 06/75

A Prefeitura Municipal de Concórdia, Santa Catarina, torna público que se encontra aberta a CONCORRÊNCIA destinada a elaboração dos seguintes trabalhos técnicos:

1. Cadastro Técnico Municipal
2. Estruturação Administrativa
3. Plano Diretor Físico-Territorial
4. Sistema de Esgotos Pluviais
5. Sistema de Esgoto Cloacal
6. Projeto de Melhoria dos Parques do Estreito e de Exposições.

Até o próximo dia 6 de janeiro de 1976, às 10,00 horas serão recebidos os DOCUMENTOS DE HABILITAÇÃO; PROPOSTAS TÉCNICAS, PROPOSTAS DE RECURSOS TÉCNICOS e PROPOSTAS FINANCEIRAS.

No mesmo dia, às 15,00 horas, será procedida a abertura dos documentos de habilitação e, a seguir, a das propostas técnicas e propostas de recursos técnicos dos escritórios habilitados; no dia 8 de janeiro de 1976, às 15,00 horas comunicação de qualificação dos escritórios habilitados e abertura das propostas financeiras.

Quaisquer esclarecimentos adicionais, poderão ser prestados pelas: Prefeitura Municipal de Concórdia-SC, e pelo Departamento de Desenvolvimento Local da Superintendência do Desenvolvimento da Região SUL - SUDESUL -, à Rua Caldas Júnior, no. 120 - 10o. andar, Porto Alegre-RS; edital completo, contendo as especificações dos trabalhos, poderá ser adquirido na Prefeitura Municipal mediante o pagamento da taxa de Cr\$ 300,00 (trezentos cruzeiros).

Somente poderão participar da concorrência as firmas inscritas no cadastro do BNH até a data do presente Edital.

Palácio da Prefeitura Municipal de Concórdia,
aos 26 dias do mês de Novembro de 1975
ADIERSON BORON
Presidente da Câmara Municipal
respondente pelo Executivo
Municipal
João Alípio Jacobus
Diretor de Administração

SERVIÇO AUTÔNOMO MUNICIPAL DE ÁGUA E ESGOTO SÃO BENTO DO SUL ADMINISTRADO PELA FSESP

CONCURSO

Acham-se abertas as inscrições para o Cargo de TÉCNICO EM CONTABILIDADE.

Idade: 20 a 35 anos
Escolaridade: Técnico de Contabilidade (Diploma Registrado)
Informações à rua Almirante Lamego, 182, no horário comercial.

Olga Fernandes de Seixas
Resp. p/Chefe dos Serviços de Enga.
de SC. da DRSUL.

negócios imobiliários

TERRENOS

Lote bem localizado no loteamento Jardim Cidade Universitária. Perto da UFSC.
Preço de ocasião - Cr\$ 50.000,00
Terreno na Carvoeira. Bom Preço. Área de 420m².

SALAS

Salas e conjuntos comerciais em Edifício em construção. Perto da Praça XV de Novembro. Ótimas condições de pagamento.

APARTAMENTOS BEIRA MAR NORTE

BEIRA MAR NORTE - Apartamento com 4 dormitórios (com suíte) - sala de estar e jantar - banheiro social - lavabo social - cozinha - dependência completa de empregada - área de serviço. Duas vagas de garagem. Tem carpet e azulejo decorado até o teto. Alto Padrão. Edifício em final de construção. - (Ref. 004/75 - A-O)

BEIRA MAR NORTE - Apartamen to Alto Padrão. Frente para Baía Norte. Área de 157,60m². Três dormitórios. Com garagem. Edifício em final de construção. (Ref. 003/75 - AO)

BEIRA MAR NORTE - Pronto para habitar. Apartamento com 227,40m². Quatro dormitórios com suíte. Com garagem. Alto Padrão. Sétimo andar. (Ref. 002/75 - A-O).

BEIRA MAR NORTE - Três dormitórios - sala - cozinha e banheiro social com azulejo decorado até o teto em duas cores - dependência completa de empregada e área de serviço com azulejo colorido até o teto. Tem carpet na sala e dormitórios. Alto Padrão. Oitavo andar. Bem iluminado. Com garagem. Entrega no início do ano.
Preço Cr\$ 490.000,00 - (Ref. 001/75 - A-O).

CASA NO CENTRO - Em zona estritamente residencial. De alvenaria com dois pavimentos - duas suítes - banheiro e lavabo social - dois dormitórios - biblioteca - mpl sala de estar - sala de jantar - armários embutidos - adega - enorme cozinha e área de serviço - copo e lavanderia - três varandões - vaga para dois carros - com lustres e toda acarpeta. Preço de ocasião (Ref. 001/75 - C-C)

EDIFÍCIO DANIELA

EDIFÍCIO DANIELA - Dois quartos - sala - banheiro social - cozinha, dependência de empregada e área de serviço. Décimo primeiro andar de frente para o elevador.
Preço: Cr\$ 262.500,00 - (Ref. 009/75 - A-O).

EDIFÍCIO DANIELA - Dois quartos - sala - banheiro social - cozinha - dependência de empregada - área de serviço. Tem armários embutidos e outros melhoramentos.
Preço: Cr\$ 275.000,00.

EDIFÍCIO BERENICE

EDIFÍCIO BERENICE - Ótimo preço. Décimo primeiro andar. Com garagem. (Ref. 001/75 - A-C).

EDIFÍCIO PORTINARI

EDIFÍCIO PORTINARI - Entrega em janeiro - com dois dormitórios - sala de estar e jantar - banheiro social - cozinha - área de serviço - dependência completa de empregada - área de serviço e garagem.
Preço: Cr\$ 300.000,00 (Ref. 006/75 - A-O).

ALEXANDRA

EDIFÍCIO ALEXANDRA - Entrega no início de 1976. Bom preço. (Ref. 008/75 - A-O).

EDIFÍCIO ALEXANDRA - Apartamento de um quarto - sala - banheiro - cozinha - área de serviço. Preço de ocasião.

FLAMBOYANT

EDIFÍCIO FLAMBOYANT - Com melhoramentos. Preço de ocasião. (Ref. 017/75 - A-O).

CRUZEIRO DO SUL

EDIFÍCIO CRUZEIRO DO SUL - Três quartos - dois banheiros sociais - sala de estar e jantar - cozinha - área de serviço - dependência completa de empregada - garagem - Área enorme de recreação para crianças. O apartamento é acarpeta e possui acabamento de Alto Padrão.
Preço de ocasião - Cr\$ 550.000,00.

EDIFÍCIO CRUZEIRO DO SUL - Três quartos - dois banheiros sociais - sala de estar e jantar - cozinha - área de serviço - dependência de empregada - garagem. Acabamento de luxo. Todo acarpeta - No sétimo andar. Bom preço.

EDIFÍCIO CARINA

EDIFÍCIO CARINA - Linda Vista para a Baía Norte - suíte de casal, mais 3 dormitórios - sala de jantar e estar - banheiro social com azulejo decorado até o teto - cozinha - área de serviço - dependência completa de empregada - garagem. Pronto para habitar. (Ref. 005/75 - A-O).

BIANCA

EDIFÍCIO BIANCA - Oitavo andar. Em final de construção. Bom preço. Com garagem. (Ref. 007/75 - A-O).

PLANTÃO:

Diário das 08 às 22 h, inclusive sábado e domingo.

COMÉRCIO E ADMINISTRAÇÃO DE IMÓVEIS LTDA.
CINELAS, 144 - 14.º ANDAR
FONE: 22.841 - 22.842 - 22.843
RUA APARECIDA, 115 - ALVARO DE ARAÚJO

COMÉRCIO E ADMINISTRAÇÃO DE IMÓVEIS LTDA.
CINELAS, 144 - 14.º ANDAR
FONE: 22.841 - 22.842 - 22.843
RUA APARECIDA, 115 - ALVARO DE ARAÚJO



VEÍCULOS S.A.

Avenida Governador Ivo Silveira, 999
telefone 44-1633

**Concessionário Chevrolet
Automóveis - Utilitários
Camionetes - Caminhões.**

RELAÇÃO DOS VEÍCULOS

MARCA	USADOS	ANO	COR
OPALA COUPÉ	1972	VERDE	
OPALA COUPÉ	1974	VERDE	
OPALA COUPÉ	1974	AMARELO	
OPALA COUPÉ	1974	BRANCO	
OPALA COUPÉ	1975	MARROM	
VOLKS - 1300	1973	AMARELO	
VOLKS - 1300	1973	VERDE	
VOLKS - 1500	1973	AMARELO	
PASSAT	1975	VERMELHO	
CORCEL	1971	AMARELO	
CHEVETTE	1974	VERMELHO	
CHEVETTE	1974	ROSA PANTERA	
OPALA GRAN LUXO	1974	MARROM METÁLICO	

CHAVES
Em 5 minutos

RUA FRANCISCO TOLENTINO, 48 - CENTRO
CONFECCIONA-SE QUALQUER TIPO DE CHAVE

Extintores - Mangueiras
Vendas - Recargas - Instalações

SUL PEÇAS Fones: 44-1377
44-1537

Rua: Fúlvio Aducci 978 - Estreito

O menor preço por m2

do centro de Fpolis:

EDIFÍCIO EUGÊNIO BEIRÃO - Rua Tiradentes no. 3. Aptos. com três (3) dormitórios, living, circulação interna, banheiro social, cozinha-copa, área de serviço e dependência de empregada. Preço total - Cr\$ 285.000,00 - Entrada Cr\$ 29.000,00 - Saldo financiado. OBS: plantão a partir de segunda-feira (dia 06/10) no local. Informações: MAGUEFA - CRECI 44 - Av. Rio Branco, 112 - Fones: 22-3899 - 22-3389 - 22-3589

**NO BALNEÁRIO CAMBORIÚ
TEMOS O MELHOR NEGÓCIO**

EDIFÍCIO EM FASE FINAL DE CONSTRUÇÃO à meia quadra da praia, c/sala, 2 quartos, banheiro, cozinha, área de serviço, quarto e WC de empregada. Entrada Cr\$ 15.000,00 e Cr\$ 23.000,00 a combinar e o saldo à Cr\$ 1.600,00 mensais. APTO DE COBERTURA, sala c/80m2, 4 dorm., 2 banheiros sociais, sendo 1 privativo do casal, lavabo, copa, cozinha, dependência completa de empregada, garagem p/2 carros. Preço Cr\$ 130.000,00 de entrada e o saldo a Cr\$ 5.000,00 mensais. APTO FRENTE-MAR P/ENTREGA EM DEZEMBRO, sala, sacada, 3 dorm., 2 banheiros, sendo 1 privativo, ampla cozinha, área, quarta e WC de empregada. Preço Cr\$ 340.000,00 a combinar. APTO RECÉM CONCLUÍDO, c/3 dormitórios, e demais dependências, c/azulejos decorados até o teto, piso de cerâmica esmaltada, c/garagem. Ato Cr\$ 10.000,00 e Cr\$ 55.000,00 a combinar e o saldo a Cr\$ 2.100,00 mensais. APTO NA AV. ATLÂNTICA P/ENTREGA EM DEZEMBRO, sala, dorm., cozinha, banheiro, área de serviço e sacada. Preço Cr\$ 116.000,00 a combinar. CASA EM ÓTIMA LOCALIZAÇÃO NUNCA HABITADA, c/sala, 3 dorm., cozinha, banheiro, garagem, quarto e WC de empregada. Com Cr\$ 60.000,00 de entrada e o saldo a Cr\$ 2.900,00 mensais. BELÍSSIMO TERRENO, c/12.000m2, frente p/o mar, linda vista panorâmica, c/Cr\$ 130.000,00 de entrada e o saldo em 40 meses a combinar. Mercadoria rara. CONTAMOS AINDA, grande variedades de casas, terrenos e apartamentos, com localização variada, à preço e condições atraentes. Visitem-nos sem compromisso. MAIORES INFORMAÇÕES, INCLUSIVE SÁBADOS, DOMINGOS E FERIADOS, C/HERSON PAUPERIO, Negócios Imobiliários, CRECI 2234 no Balneário Camboriú, à Avenida Brasil, no. 2417 no Loteamento "LAUX".

NESTE VERÃO:

"NÃO TEM MOSQUITO QUE CHEGUE A TEMPO"
"DIRETAMENTE DO JAPÃO"
"KINCHO-MAT"
MATADOR ELÉTRICO DE MOSQUITO.
VENHA CONHECER DE PERTO OU SOLICITE NOSSO VENDEDOR PELO FONE - 22-3359 - Tiradentes no. 12 - 1o. andar - Vá logo porque a produção é limitada.
DISTRIBUIDOR EXCLUSIVO PARA TODO O ESTADO DE SANTA CATARINA "ORGALEMOS" Tiradentes no. 12 - Florianópolis.

**A VENDEDORA DE APARTAMENTOS
EM FLORIANÓPOLIS**

Vendemos junto a UNIVERSIDADE - Preço e condições acessíveis - Aptos com quarto, sala, cozinha, área de serviço, WC-Banheiro. Evite outras despesas. CENTRO - Edif. Medeiros Filho, Apto com 3 quartos (1 suite), sala de estar e jantar, copa-cozinha, WC social, dep. de empregada, área de serviço, salão de festa, garagem - perto do centro e longe do barulho - aceitamos o seu imóvel. CENTRO - Edifício Martinho Callado Jr. Apto com 3 quartos (1 suite) com sacadas, WC social, sala de estar e jantar, copa-cozinha, lavabo, área de serviço, dep. de empregada e garagem o melhor apto da Capital - aceitamos o seu imóvel. ESTREITO - Edifício Luiz Gonzaga Valente - Rua Heitor Blumm, a ptos, com 3 quartos, sala, WC social, área de serviço, cozinha, dep. de empregada, garagem - o melhor acabamento por preço acessível. Temos para venda 2 apartamentos de 1 quarto, vinculados. - garantimos a venda imediata do seu imóvel, de preferência Aptos. Entregue-o urgente em nossa firma.

IMOBILIÁRIA PREDIBENS LTDA.
Av. Rio Branco, 142 - Fones: 22 - 6099 - 22 - 6756 e 22 - 0299 - CRECI 25.



ADMINISTRADORA DE IMÓVEIS
SÃO FRANCISCO LTDA.
Rua Deodoro, 11 - Fone: 22-3795
IMÓVEIS PARA ALUGAR
CRECI - 252

EDIF. JAIME LINHARES APTOS, 806 - 705 - 1105 - 105 - 505 - 506 - 1202 - 1203 - Com 2 e 3 quartos 1 suite, telefone, e demais dependências. EDIF. SOLAR DO FAYAL - AVEN. MAURO RAMOS NESTA - APTO. 502 - Apto. com 2 quartos, e demais dependências TODO MOBILIADO E ACARPETADO. EDIF. SOLAR DO FAYAL APTOS. 502-B- 401 - Com 2 quartos, telefone, garagem e demais dependências. EDIF. TRABALHADOR CATARINENSE - Com 3 quartos, e demais dependências. EDIF. BEIRA MAR NORTE APTO. 1002 - AVEN. RUBENS DE ARRUDA RAMOS - Com 3 quartos, garagem, telefone e demais dependências. EDIF. VISC. OURO PRETO, APTO. 107 - Com 2 quartos, telefone e demais dependências. SEMI MOBILIADO EDIF. SOLAR BAHIA NORTE APTO. 901 - PARA DEZEMBRO - com 1 suite, 2 quartos, sala de jantar de estar, telefone, garagem, escritório, ar condicionado, gás centralizado e demais dependências. EDIF. BAHIA APTO. 401 - Com hall de entrada, 3 salas grandes, 3 quartos, com embutidos e demais dependências. EDIF. SOLAR DONA MARINEZ APTO. 201 - Com 2 quartos, e garagem e suas demais dependências. CASAS RUA: PRESIDENTE COUTINHO, 98 - CENTRO - Excelente residência com 2 pavimentos, no térreo com hall de entrada, ampla sala com carpet aveludado, sala de jantar com embutidos, sala íntima, de jogos, área coberta com churrasqueira e garagem. Na parte superior com 2 quartos com embutidos, 2 suites e demais dependências. RUA: PEDRO IVO, 17 CENTRO - Com 3 quartos, garagem e demais dependências. RUA: CLEMENTE ROVERE, 79 - Com 2 quartos, entrada para carro e demais dependências. RUA: JÚLIO MOURA, No. 12 - Com 4 quartos, e demais dependências. CASA NA PRAIA DOS INGLESES - Ótima de residência de alvenaria com 3 quartos, garagem, quintal e demais dependências. CASA DE CANASVIEIRAS TOTALMENTE MOBILIADA - PARA O MES DE DEZEMBRO - Com 3 quartos, quintal ajardinado para particular, e demais dependências. CASA EM PONTA DE BAIXO - SÃO JOSÉ - Com 3 quartos, quintal ajardinado para particular, e demais dependências. RUA: ANGELO LA PORTA No. 25 - Com 3 quartos, telefone, abrigo para carro e demais dependências. LOJAS - SOBRELÓJAS - SALAS Sala comercial - Rua: Felipe Schmidt - Esquina com Padre Roma. Com 92m2, com pequena cozinha e 2 banheiros. EDIF. VISC. OURO PRETO - Sala comercial com instalação e mercadoria. EDIF. JAIME LINHARES LOJA 10 EDIF. JAIME LINHARES LOJA 97 EDIF. JAIME LINHARES SALA 05

A. GONZAGA S.A. MERCADO IMOBILIÁRIO

CRECI Nº 1 11a. Região

CENTRO

CASA DE ALVENARIA À RUA JOSÉ BOITEUX, ÁREA DE 220,00m2., COM OS SEGUINTE COMODOS: LIVING, 3 DORMITÓRIOS, SALA DE ESTAR, BANHEIRO, COZINHA, DEPENDÊNCIA DE EMPREGADA E DUAS GARAGENS; NA PARTE DE TRÁS SALA, 2 DORMITÓRIOS E BANHEIRO.

APARTAMENTO EM EDIFÍCIO À RUA FELIPE SCHMIDT, COM 1 QUARTO, SALA, BANHEIRO SOCIAL, COZINHA, ÁREA DE SERVIÇO E GARAGEM. ÓTIMO PREÇO.

APARTAMENTO DESOCUPADO, NOVO, COM 2 DORMITÓRIOS, LIVING, COZINHA, BANHEIRO, ÁREA DE SERVIÇO, DEPENDÊNCIA DE EMPREGADA E GARAGEM. Cr\$ 280.000,00 SENDO UMA ENTRADA DE Cr\$ 40.000,00 E O RESTANTE FINANCIADO EM 20 ANOS. NEGÓCIO URGENTE.

TERRENO SITUADO À AVENIDA MAURO RAMOS, ÓTIMO PONTO PARA COMÉRCIO, TENDO UMA ÁREA DE 535, 70m2, PLANO.

APARTAMENTO COM 61,00m2, SITUADO NO EDIFÍCIO "A COELHO", TENDO 1 QUARTO, SALA, COZINHA, BANHEIRO E ÁREA DE SERVIÇO. PODE SER FINANCIADO.

APARTAMENTO EM EDIFÍCIO NOVO, 2o. ANDAR, ÁREA DE 135,00m2, CONTENDO OS SEGUINTE COMODOS: 2 DORMITÓRIOS, LIVING, BANHEIRO SOCIAL, COZINHA, ÁREA DE SERVIÇO, DEPENDÊNCIA COMPLETA DE EMPREGADA E GARAGEM.

TRINDADE

RUA TRAJANO MARGARIDA - Boa casa de madeira, com 30,00m2., em terreno de 524,00m2., tendo 3 quartos, sala, cozinha, banheiro e abrigo para dois carros.

LINDA CASA DE ALVENARIA, NOVA, COM ÁREA DE 204,62 m2., TERRENO DE 360,00m2., CONTENDO: LIVING, 2 BANHEIROS SENDO UM COM ARMÁRIO, HALL, 2 COZINHAS COM ARMÁRIOS, 3 DORMITÓRIOS, ÁREA COBERTA (INTERNA COM 24,00m2) LAVANDERIA, DEPENDÊNCIA DE EMPREGADA, DEPÓSITO, GARAGEM, AQUECIMENTO A GÁS, CORTINAS E TELEFONE. PODE SER FINANCIADA.

LINDO TERRENO MEDINDO 15,00m. DE FRENTE POR 30,00m DE FUNDOS (LOTE NOVE, QUADRA 26. ÓTIMO PREÇO.

TERRENO, SITUADO NA QUADRA 11, LOTE No. 11, MEDINDO 15,00m. DE FRENTE POR 30,00m. DE FUNDOS.

JURERÉ

RUA LUIZ DELFINO - CASA DE ALVENARIA CONTENDO: LIVING, 3 DORMITÓRIOS, LAVABO, BANHEIRO SOCIAL, COZINHA, QUARTO DE COSTURA, QUINTAL E ABRIGO PARA CARRO. Cr\$ 280.000,00

LOJA COM ÁREA DE 38,00m2. EM EDIFÍCIO CENTRAL

LAGOA

JARDIM RIBAMAR - CASA DE ALVENARIA. ÁREA: 202,78m2. TERRENO: 670,00m2; 4 QUARTOS, LIVING, 2 SALAS, COPA, COZINHA, 2 BANHEIROS, DEPENDÊNCIA COMPLETA DE EMPREGADA E GARAGEM. CARPET em 2 salas.

EDIFÍCIO ITAJUBÁ - LOJA DE FRENTE PARA O ASFALTO - ÁREA: 64,00m2. Cr\$ 185.000,00.

TERRENO SITUADO NA PRAIA DA SAUDADE, MEDINDO 18,00m DE FRENTE POR 20,00m DE FUNDOS.

LINDA CASA DE ALVENARIA. ÁREA: 200,00m2; TERRENO 414,40m2; COMPARTIMENTOS: LIVING, SALA DE JANTAR, 4 QUARTOS, 2 BANHEIROS, COPA-COZINHA, ÁREA DE SERVIÇO, DEPENDÊNCIA COMPLETA DE EMPREGADA, CHURRASQUEIRA, GARAGEM.

CASA MISTA, BEM SITUADA, 2 PAVIMENTOS, TRÊS DORMITÓRIOS, SALA, COZINHA, BANHEIRO, ÁREA DE SERVIÇO E GARAGEM. Cr\$ 110.000,00.

BOA CASA MISTA SITUADA À AVENIDA BEIRA MAR, 2 PAVIMENTOS, EDIFICADA EM TERRENO DE 742,50m., CONTENDO: COZINHA, CHURRASQUEIRA, BANHEIROS, ÁREA DE SERVIÇO, 3 QUARTOS E GARAGEM. Cr\$ 150.000,00.

CASA DE ALVENARIA COM DOIS PAVIMENTOS, MUITO BEM SITUADA, LINDA VISTA PANORÂMICA, CONTENDO NO 1o. PAVIMENTO: SALA DE ESTAR, SALA DE JANTAR, SALA DE ALMOÇO, ESCRITÓRIO, LAVA-

AGRONÔMICA

RUA SÃO VICENTE DE PAULA - TERRENO MEDINDO 9,50m2. DE FRENTE POR 28,00 DE FUNDOS. Cr\$ 35.000,00

TERRENO, COM 14,00m. DE FRENTE POR 30,00m. DE FUNDOS. ÓTIMO PREÇO.

BARREIROS

Ótima casa de alvenaria situada nas proximidades do Estádio "ORLANDO SCARPELLI", com as seguintes peças: 3 dormitórios, cozinha, copa, banheiro, sala de TV. Garagem.

BARRIO SÃO JOÃO - BOA CASA DE MADEIRA, COM 3 QUARTOS, SALA, COZINHA; BANHEIRO (ALVENARIA) ÁREA DE SERVIÇO. CONSTRUÍDA HÁ POUCO TEMPO, RUA CALÇADA. TODA MURADA. Cr\$ 99.000,00

CAPOEIRAS

LINDO TERRENO DE ESQUINA. ÁREA: 900,00m2. ÓTIMO PREÇO.

OFERTA ESPECIAL

APARTAMENTO NOVO, DESOCUPADO, COM 3 DORMITÓRIOS, LIVING, COPA-COZINHA, ÁREA DE SERVIÇO, BANHEIRO, DEPENDÊNCIA DE EMPREGADA E AMPLA GARAGEM. NEGÓCIO URGENTE.

PLANTÃO PERMANENTE DE 2a. A SÁBADO, DAS 8:00 ÀS 22:00 HORAS.

Rua Arcipreste Paiva, 11