O TEMPO – Pressão atmosférica média: 1011.5 milibares. Temperatura média do dia: 23.1 graus centígrados, com um máximo, na maior insolação, de 30.0 graus e um mínimo, á noite, de 17.8 graus (no planalto, a média mínima será de 10.2 graus). Estado médio do céu: cumulus, stratus, altos cirrus, de claros a meio encoberto. Nevoeiros noturnos nas margens de rios. serras e litoral. Estado médio do tempo: com instabilidades rápidas no planalto. No litoral, tempo estável, passando a completamente bom. Previsão: A. Seixas Netto.

O ESTADO

Florianópolis – Quarta-feira 03 de dezembro de 1975 – Ano. 61 – No. 18.224 – Edição de hoje 16 páginas – Cr$ 2,00

CONCURSO PÚBLICO FEDERAL – O Chefe do Núcleo da Escola de Administração Fazendária em Santa Catarina – ESAF – comunica que permanecerão abertas, até a próxima sexta-feira, dia 5, as inscrições para o concurso do DASP, para o cargo de Datilógrafo. Maiores informações e inscrições, poderão ser obtidas no Núcleo da Escola de Administração Fazendária, no Edifício Cecomtur, à rua Arcipreste Paiva, no horário de 10 às 12 horas e das 14 às 18 horas.

Geisel vai ao Paraguai. Adalberto é presidente

Em cerimônia simples e rápida na sala de despachos do presidente, o general Adalberto Pereira dos Santos assumiu a presidência da República até sexta-feira. Geisel preside o convênio de Itaipu. (Pg.5)

CPI das cheias não interrompe trabalho no recesso

Página 3.

Trem com 50 passageiros é sequestrado na Holanda: dois mortos

Página 11.

Juri em Palmitos tem padres na defesa e acusação

Página 11.

Figueira consegue um amistoso contra o Sergipe

Página 8.

O presidente assinou atos importantes na área econômica antes de passar o governo ao vice-presidente.

O senador Otair Becker afirmou ontem em Brasília que a Arena "deve parar de dar a Oposição tudo o que ela precisa para vencer as eleições de 76 e 78. Isto só será possível se for permitido ao partido a auto-determinação de escolher os candidatos certos, capazes de ensibilizar o eleitorado".(Pg.3)

Dos 14.250 vestibulandos de janeiro, 6.548 serão excedentes

Página 9.

EUA propõem que Roraima abrigue refugiados do Vietnã

Página 5.

Decreto de Geisel raciona combustível para os órgãos da administração

Página 5.

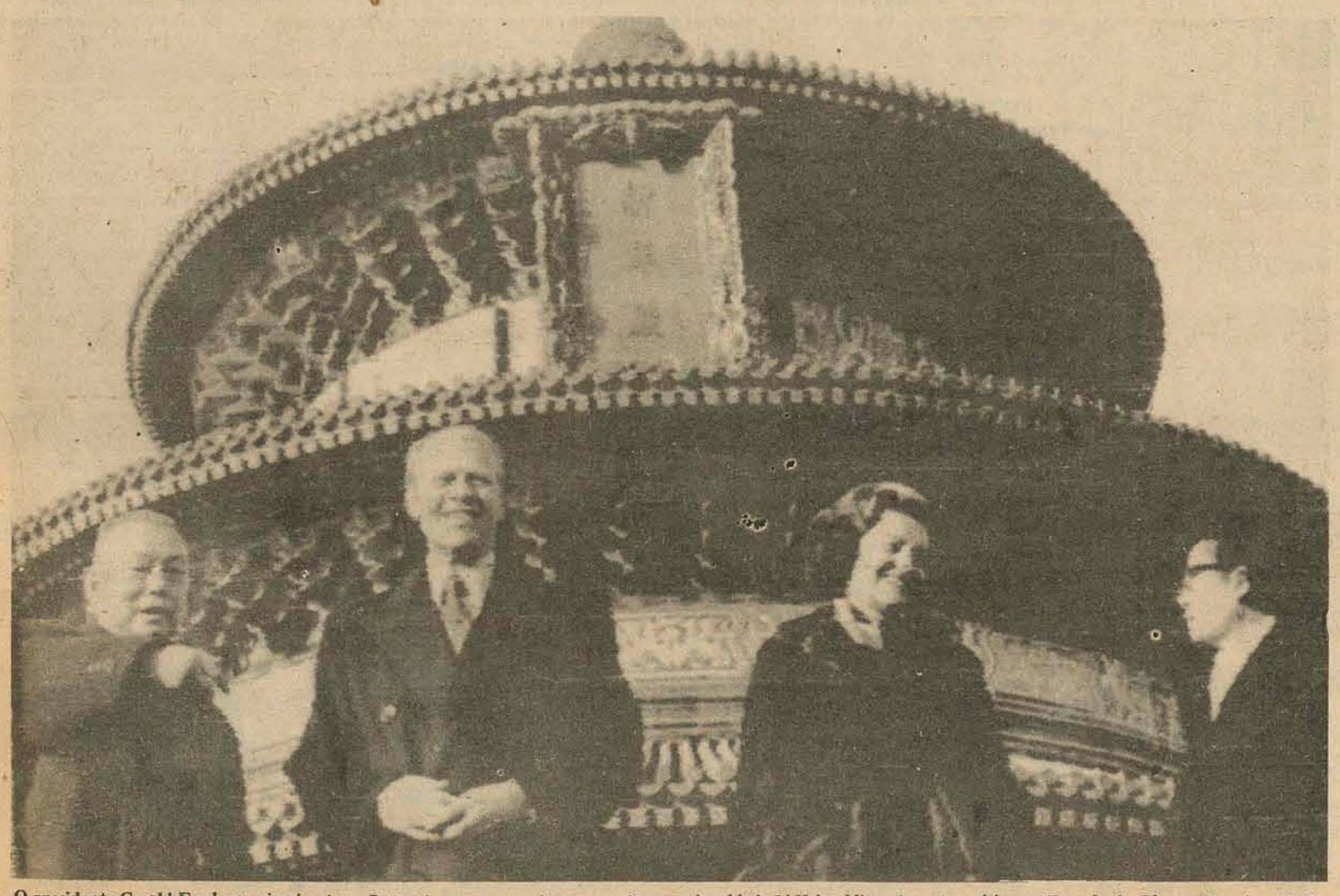

O presidente Gerald Ford e a primeira dama Betty tiveram como cicerone o *vice-premier* chinês Li Hsien Mien, durante a visita ao *Templo do Céu*, em Pequim. (Pg.2)

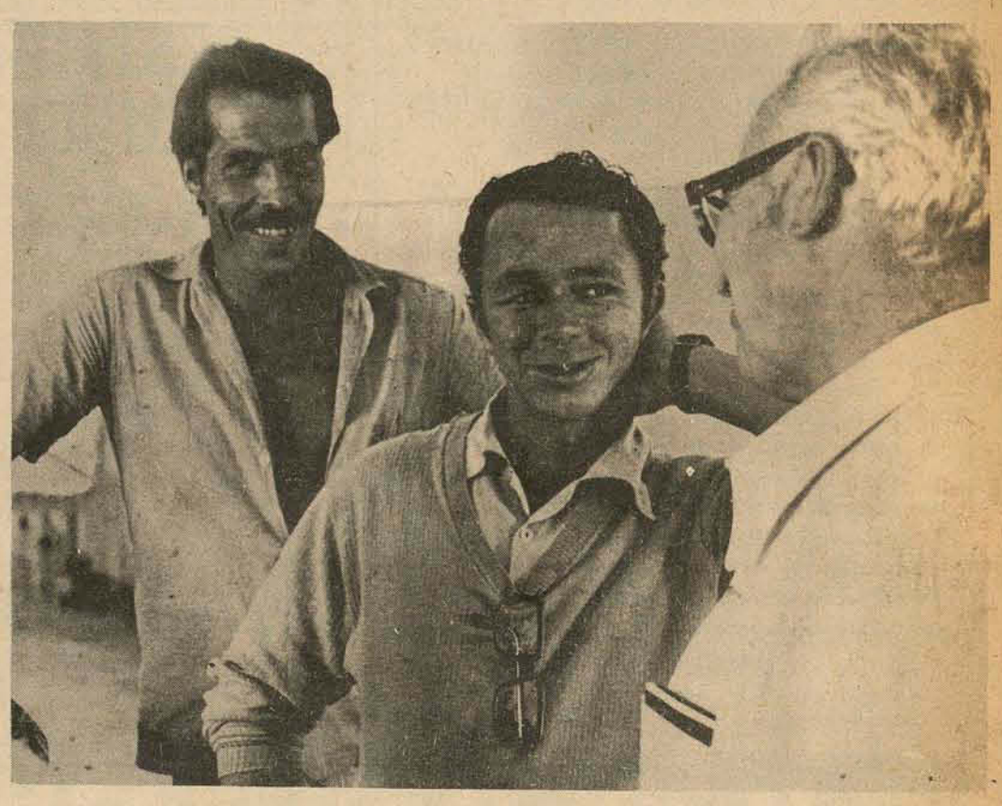

Ao lado do pai do patrulheiro rodoviário Valmir Dias, que acometido de insuficiência renal crônica necessita de um transplante para sobreviver, dois dos 11 voluntários doadores – os sentenciados Valdelírio Santos e José Camargo Filho – aguardam o momento dos exames preliminares no HCR. (Pg.16)

Acervo: Biblioteca Pública SC - Hemeroteca Digital Catarinense

Ford visitou Mao em sua residência, juntamente com outros nove membros de sua comitiva

O encontro de Ford com Mao Tsé-Tung

Pequim – O presidente chinês Mão Tsé-Tung recebeu na tarde de ontem o presidente norte-americano Gerald Ford e nove membros de sua comitiva: Betty Ford e sua filha Susan, o secretário de Estado Henry Kissinger, general Brent Scowcroft, assessor do presidente para assuntos de segurança nacional, George Bush, chefe do escritório norte-americano em Pequim, subsecretário Joseph Sisco, Philip Habib, Winston Lord, diretor de planejamento político do Departamento de Estado e Richard Solomon, membros do Conselho de Seguranças Nacional.

Pela manhã o presidente dos EUA esteve reunido com os primeiro-ministro interino Teng Hsiao-Ping. A Casa Branca informou sobre "um construtivo intercâmbio de pontos de vista em torno de uma ampla variedade de problemas internacionais". Ford não sorriu e parecia preocupado quando saiu do "Salão do Povo", depois da reunião.

Antes, o secretário de imprensa Ron Nesse havia dito que a distensão soviético-norte-americana provavelmente seria um dos temas a serem debatidos.

Nesse também comentou as críticas à distensão feitas no banquete de anteontem à noite, durante a saudação do premier interino Hsiao-Ping, dizendo que foram muito mais contidas do que as feitas diretamente a Kissinger, quando esteve em outubro em Pequim. Além disso, afirmou Nesse, são muito mais discretas do que as que aparecem diariamente na imprensa chinesa.

Israelenses matam 75 palestinos

Beirute – A pretexto de atingir "bases terroristas" no Líbano, jatos israelenses bombardearam ontem com foguetes vários campos de refugiados palestinos, provocando uma sangrenta matança: 75 pessoas morreram e 120 foram feridas. Mais da metade crianças e mulheres. Segundo testemunhas, os aviões israelenses procuraram deliberadamente devastar zonas residenciais e uma escola de refugiados, que foram mais atingidos que as instalações militares dos guerrilheiros.

Trinta aparelhos de fabricação norte-americana tomaram parte nos ataques, realizados nas últimas horas da manhã. Vieram do Mediterrâneo em formação de seis. A metade da força de ataque bombardeou e metralhou os campos de Nahag Al Bairdse Batsgiv, próximos à cidade de Trípoli, no norte. A outra metade atacou setores próximos da cidade de Nabativa, no sul. O governo libanês afirmou que suas baterias anti-aéreas abriram intenso fogo, "obrigando os aviões inimigos a manterem-se a grande altitude, não podendo manobrar para efetuar seus disparos". Os guerrilheiros de Saqia abriram fogo contra os primeiros aviões com foguetes Sam-7, orientados pelo calor, mas nenhum acertou o alvo, segundo fontes do governo.

As acusações de Rabin aos EUA

Jerusalém – O primeiro-ministro Yitzhak Rabin acusou ontem os Estados Unidos de servir a uma estratégia sirio-soviética com o seu apoio à resolução do Conselho de Segurança das Nações Unidas aceitando a participação dos palestinos nas futuras gestões de paz no Oriente Médio.

Rabin disse ao parlamento que os membros do Conselho de Segurança "apaziguaram o governo sírio", porém "pagarão um alto preço em prejuízo das negociações em favor da paz".

A resolução, aprovada no último domingo, relaciona a prorrogação da permanência das Forças da ONU nas colinas de Golan ao debate sobre o Oriente Médio que tem seu início previsto para o próximo dia 12 de janeiro, quando se discutirá a questão palestina.

"A resolução favorece à política conjunta da União Soviétiva, síria e das organizações terroristas do Oriente Médio" - disse Rabin, acrescentando: "Para pesar nosso, o governo dos Estados Unidos não percebeu esta conotação política, que transcende os interesses de Israel e diz respeito a um contexto mais amplo". Esta "aliança extremista não pode ajudar nos pregressos com vistas à paz e não está de acordo com a política declarada dos Estados Unidos" - disse o premier israelense.

O confronto de Juan Carlos com a direita franquista

Madri – O rei Juan Carlos I saiu-se vitorioso ontem em sua primeira confrontação com os poderosos elementos da direita, ao conseguir a nomeação do ex-vice-premier Torcuatos Fernandes Miranda, seu ex-professor, para presidente das Cortes (Parlamento). Os franquistas temiam que essa nomeação viesse a significar alterações no regime preferiam conservar no cargo Alejandro Rodriguez de Valcarcel, ultra-conservador designado por Franco. Afinal a substituição não significa grande mudança: Miranda é um pouco menos conservador que o outro.

A divisão do Conselho do Reino, composto de 16 membros, e que debateu o caso durante seis horas, tornou a situação mais delicada para a designação de um novos primeiro-ministro e membros do gabinete. Fala-se que o Conselho poderá ser convocado após Fernandez prestar juramento, para debates em torno de três nomes para a sucessão do premier Carlos Arias Navarro, que estaria demissionário. O rei teria aceito sua renúncia. Fontes do governo dizem que Juan Carlos pretende substituir todos os membros do atual governo por pessoas de tendências "mais liberais", ou seja, menos conservadoras que as dos velhos franquistas.

Fernandez, catedrático de direito contitucional, é diretor de um banco desde que abandonou suas atividades publicas, já foi secretário geral do Movimento, grupo político herdeiro da Falange e único legalmente reconhecido no país. Comenta-se que o rei insistiu em que Fernandez de Miranda presidisse o Parlamento de 551 cadeiras, sendo que 80 por cento dos seus membros são designados.

Argentina

Militares usam bombardeiros contra os guerrilheiros

Buenos Aires – A ação anti-guerrilheira realizada pelas Forças Armadas, em toda a Argentina, foi intensificada na província de Tucuman, norte do país, onde aviões da Aeronáutica efetuam bombareios, numa tentativa de exterminar os acampamentos guerrilheiros. Também em Tucuman, foram descobertos cadáveres de sete pessoas, após a explosão de uma camioneta no centro da cidade.

O Exército, em operações nas montanhas de Tucuman desde fevereiro passado, estendeu as ações anti-guerrilheiras a quase todo o país. Não se sabe o número exato de detidos, mas declarou-se que foram presas centenas de pessoas por ligações com os movimentos subversivos, aos quais as Forças Armadas estão dispostas a "aniquilar", segundo informou um oficial.

Não ficou esclarecido se as vítimas viajavam no veículo ou se tinham sido executados anteriormente e depois explodidos na camioneta por um comando guerrilheiro. Todavia, a ação ocorreu no mesmo local onde, já um ano, um capitão do Exército e sua filha de quatro anos foram assassinados. Isto faz presumir que os mortos poderiam ser guerrilheiros esquerdistas, sequestrados por direitistas.

Essa suposição foi confirmada quando fontes policiais declararam que um comando autodenominado *Dios, Pátria e Muerte* responsabilizou-se pelo atentado, segundo panfletos encontrados no local do crime. Esse comando era desconhecido até o momento no país. Os assassinatos de esquerdistas, geralmente, eram praticados pela autodenominada *Aliança Anticomunista Argentina* – AAA.

O primeiro bombardeio contra acampamentos guerrilheiros na floresta de Tucuman ocorreu a 4 de novembro último, com aviões bombardeiros "A–4–B", da base Reynolds, na província de San Luis.

Fontes da Força Aérea informaram que desde o dia 12 do mês passado são realizadas duas missões diárias de metralhamento e bombardeio com todos os tipos de aviões de combate existentes na área de operações de Tucuman.

Por outro lado, ainda na província de Tucuman, terroristas de extrema direita assassinaram o pai de uma guerrilheira esquerdista, morta em 1972, uma mulher e um menino. Não houve confirmação da polícia, mas a agência de notícias argentina salientou que um grupo desconhecido colocou duas bombas de grande poder explosivo na residência da família Lea Place, em pleno centro de Tucuman.

Nova cisão no movimento peronista

Buenos Aires – O bloco peronista da Câmara dos Deputados enfrentava ontem a possibilidade de uma cisão em torno do difícil problema de uma investigação parlamentar em setores do governo que poderia atingir inclusive, a presidente Isabel Peron.

O ministro do Interior, Angel Robledo, reuniu-se anteontem à noite com parlamentares peronistas em busca de um acordo para evitar uma divisão que poderá deixar o governo em minoria na Câmara dos Deputados.

No mês passado a presidente Isabel de Peron pôs em dúvida a faculdade constitucional do Congresso para investigar o Poder Executivo, principalmente quando está em andamento uma investigação judicial e outra de um organismo do próprio governo sobre a mesma denúncia.

A investigação - reclamada pela oposição e por um importante setor do próprio peronismo - refere-se a supostos escândalos e irregularidades administrativas registradas no Ministério do Bem-Estar Social durante a gestão do ex-Ministro José Lopez Rega, homem considerado então "eminência parda" do governo de Isabelita mas que foi obrigado a renunciar em julho último.

As denúncias também dizem respeito à "Cruzada da Solidariedade Justicialista", entidade de assistência social presidida por Isabel de Peron e que é mantida pelo governo. O setor "verticalista" do bloco peronista, que apoia incondicionalmente a presidente Isabel Peron, também é de opinião que a investigação parlamentar não deve ser realizada. Porém, em razão de a Câmara dos Deputados ter decidido pelas investigações por unanimidade, os legisladores da situação e o ministro do Interior Angel Robledo, encontraram uma solução através de transações: a investigação seria levada a cabo porém desde a criação do Ministério do Bem-Estar Social, em 1966, até 1973, data em que subiu ao poder o peronismo. Isto deixaria a salvo de investigações a gestão de Lopez Rega. Comenta-se que esta sugestão provocará forte reação da oposição e dos grupos peronistas dissidentes.

A comissão de constituição da Câmara dos Deputados apresentará hoje numa sessão plenária, sua decisão sobre a questão. A oposição e os peronistas dissidentes conseguiram numa decisão contrária ao governo, o que poderá provocar um acirrado debate e abrir ainda mais as profundas brechas no oficialismo.

"Guernica" só volta à Espanha com a república

Paris – A obra prima de Picasso, "Guernica", vai continuar no Museu de Arte Moderna de Nova Iorque até que a República seja restabelecida na Espanha, informou ontem a viúva do pintor.

Jacqueline Picasso disse numa declaração à imprensa que "ao contrário dos rumores que estão circulando, "Guernica" vai pertencer à República Espanhola, de acordo com o desejo de Pablo Picasso."

Sugeriu-se que após a morte do general Franco, o quadro sobre o bombardeio da cidade basca durante a guerra civil espanhola, poderia ser enviado para junto de outras obras de Picasso em Barcelona.

Picasso entregou o quadro, considerado um de seus melhores, para o Museu de Arte Moderna em 1939.

Pouco antes de sua morte em 1973, elaborou com seu advogado Roland Dumas disposições legais estabelecendo que o quadro seria entregue ao governo espanhol apenas quando a República fosse restabelecida.

Kissinger fala outra vez em visitar a AL

Nova Iorque O secretário de Estado norte-americano, Henry Kissinger, deverá realizar uma viagem à América Latina no começo do próximo ano, disse ontem o embaixador dos Estados Unidos em Buenos Aires, Robert Hill.

Kissinger, que por duas vezes já se viu obrigado a cancelar viagens a essa região, visitaria, entre outros países, Brasil, Argentina, Colômbia e Venezuela.

O diplomata norte-americano, que retornou a Buenos Aires ontem, disse que o secretário de Estado Kissinger tinha convocado todos os representantes diplomáticos dos Estados Unidos em países latino-americanos para uma reunião em Washington.

Sem fornecer detalhes sobre a reunião, realizada na semana passada, Hill disse que tinham sido analisadas as relações norte-americanas com as repúblicas da América Latina.

Portugal: PPD quer afastar PC do governo

Lisboa – Com a atitude de alguém a quem os fatos deram a razão e com a confiança de quem espera ganhar as próximas eleições, o chefe do Partido Democrático Popular, Francisco Sá Carneiro, atacou os comunistas ontem pelo frustrado golpe da semana passada e exigiu seu imediato afastamento do governo.

Ao evocar suas reiteradas advertências sobre a existência de uma conspiração comunista em marcha para derrubar o governo de centro-esquerda, Sá Carneiro disse numa entrevista que o golpe de 25 de novembro "podia ter implicado na tomada do poder - político e militar - pelo Partido Comunista".

Sá Carneiro, advogado do Porto, de 41 anos, disse que se surpreende de que o presidente Francisco da Costa Gomes continue a permitir que os comunistas permaneçam no gabinete.

"É essencial que a crise surta seus efeitos políticos agora que os oficiais democráticos estão com o controle. E um dos principais efeitos deve ser que o partido comunista seja afastado do governo. Durante seis governos provisórios consecutivos temos tentando governar com sua participação. E é evidente que não poderemos contar com nenhum governador se eles continuam no gabinete, disse ele.

— Sá Carneiro especificou que preferiria antes dirigir seu partido da oposição a participar do mesmo gabinete com os comunistas.

Qualificou de pouco realistas as condições exigidas pelo partido socialista para permitir aos comunistas permanecerem no governo: o repúdio público do partido comunista a tentativa de golpe e a promessa de cooperar com o governo do primeiro-ministro José Pinheiro de Azevedo.

"O Partido Comunista fará qualquer tipo de declaração para se manter no Poder. Mas tais declarações não mudarão em nada a situação", disse ele. O comunista é o único partido que tem estado nos seis governos provisórios do regime.

CASA DAS CHAVES E FECHADURAS DE FLORIANÓPOLIS LTDA.

Especializada em Ferragens em Estilo

RUSTICO - COLONIAL
CROMADOS

Agora sob nova Direção.
Verifique nossos preços.

Faz-se chaves na hora e atendemos a domicílio. Fone: 22-3879
Rua Araújo Figueiredo, 7

CADASTROS BANCÁRIOS?

V.Sa. encontra dificuldades no preenchimento de Cadastros Bancários e obtenção de Negativas para Financiamentos BNH?

Para a sua tranquilidade, procure a

ETECAL – Escritório Técnico de Contabilidade.

Rua Saldanha Marinho, 24 – Fone 22–5496
Florianópolis – S.C.

TRIBUNAL REGIONAL DO TRABALHO DA QUARTA REGIÃO
CONCURSO PÚBLICO PARA PROVIMENTO DE CARGOS

COMUNICADO

O Tribunal Regional do Trabalho da Quarta Região, nos termos do Edital de Inscrições e Instruções Especiais publicado no Diário Oficial do Estado do Rio Grande do Sul a 27/08/75 e no Diário Oficial do Estado de Santa Catarina a 01/09/75, comunica que as listas de candidatos a Técnico Judiciário e Auxiliar Judiciário, selecionados para a prova de Datilografia, encontram-se afixadas nos postos de inscrição.

Os candidatos selecionados que não tiverem recebido pelo Correio o novo Cartão de Informação ao Candidato para a referida prova, poderão retirar a 2a. via nos postos onde se inscreveram.

Fundação Carlos Chagas

RESTAURANTE CORUJÃO-LAGOA

O melhor restaurante das praias do Sul. COZINHA FRANCESA especializada em frutos do mar.

CAMARÕES:
"SAINT JACQUES"
(O charme da casa) – Cr$ 40,00
"TROPICAL"
(Servido dentro de um coco) – Cr$ 35,00
"GRATINADO – A LA GREGA
e À BAIANA" – Cr$ 25,00
"À MILANESA – AO BAFO E
FRITO" – Cr$ 15,00

MÚSICA AO VIVO
com Flavinho e seu órgão eletrônico e Godoy Trio
" Angelica Anchart y su Trio " Buenos Aires "

LAGOA DA CONCEIÇÃO
EM FRENTE AO POSTO

AGRADECIMENTO E CONVITE PARA MISSA DE 7º DIA

Os familiares de Raul Cherem e Raul Cherem Filho, ainda profundamente consternados com o inesperado falecimento daqueles entes queridos, ocorrido no último dia 29, vêm a público para agradecer, sensibilizados, as demonstrações de solidariedade de todos quantos lhes trouxeram reconforto e assistência, ajudando-os a enfrentar o difícil instante, especialmente a Associação Catarinense de Medicina e o Círculo Operário de Florianópolis.

Aproveitam para convidar parentes e amigos para a Missa de 7o. Dia, que será oficiada na próxima sexta-feira, dia 5, às 19 horas, na capela do Colégio Catarinense, agradecendo antecipadamente pelo comparecimento.

C. R. 6 DE JANEIRO - Estreito
GUAIBA SHOW

Dia 06/12/75
23 Horas
Traje Passeio

Acervo: Biblioteca Pública SC - Hemeroteca Digital Catarinense

Otair Becker diz que Arena concede vantagens à oposição

"Paremos de dar à oposição tudo o que ela precisa para vencer de alto a baixo as eleições de 1976, 78 ou quaisquer outras. Esta deve ser a nossa missão partidária e, como sustentáculos políticos da Revolução, não deveremos permitir que, sob o manejo de minorias, se intrigue e se conspire contra a democracia, que queremos ver sempre aperfeiçoada entre nós".

A afirmação foi feita ontem no Senado pelo senador Otair Becker, para quem a Arena, "com competência política, poderá vencer as próximas eleições e, mais fácil e amplamente, as de 1978, desde que ao partido seja permitido viver, atuar livremente, escolhendo candidatos certos e capazes de corresponder aos anseios populares".

Entende o parlamentar catarinense que, "embora difícil, ainda há tempo para se impor uma reversão de expectativas, pondo fim aos apriorísticos juízos de aniquilamento da Arena".

Para o senador Otair Becker, o rumo certo é prosseguir na normalidade, "desenvolvendo-se os pleitos programados, na forma programada".

— É através da prática do regime — salientou — que alcançaremos o seu aperfeiçoamento. Correspondendo a anseios e sentimentos nacionais é que lograremos manter o apoio popular. Se golpearmos o povo, por ele seremos golpeados, mais dia menos dia.

DEFINIÇÕES

Assinalou o representante catarinense no Senado que "antes e acima de tudo precisamos de definições capazes de nos conduzir à unidade e à eficiência, no governo e em todos os setores".

Em seu pronunciamento o senador arenista pregou a necessidade de o presidente da República "agir sobre alguns governadores, que muito têm contribuído para a desorientação, deles exigindo que governem com eficiência, probidade, democraticamente e sem nepotismos, deixando a quem de direito questões que não são de sua atribuição".

Segundo Becker, ainda há tempo para reversão das expectativas.

CREDIBILIDADE

Depois de ressaltar que urge "restabelecer a credibilidade de autoridade, líderes e porta-vozes — identificados ou anônimos — a fim de que cesse a desorientação", o sr. Otair Becker manifestou a convicção de que "é preciso tornar, a esta altura, bem claro o calendário eleitoral será ou não cumprido rigorosamente".

CPI coleta dados no Sul durante recesso

A CPI da Assembléia que investiga as aplicação de financiamentos de organismos oficiais de crédito na recuperação dos prejuízos causados pelas enchentes de março de 74, no Sul do Estado, vai continuar, durante o recesso, a coletar depoimentos e subsídios para apresentar o relatório final no início da sessão legislativa de 1976.

Essa informação foi dada ontem pelo deputado Martinho Herculano Ghizzo, presidente do órgão, adiantando que os dados até aqui reunidos já formam um volumoso processo mas que "é cedo ainda para se tirar conclusões". O parlamentar acentuou que a CPI está agindo com a máxima cautela e isenção, a fim de apurar corretamente se a aplicação dos recursos destinados à recuperação das zonas flageladas obedeceu critérios apropriados e se foram contempladas realmente as pessoas jurídicas ou físicas que sofreram dados em seu trabalho ou em sua propriedade.

Para isso, nos questionários — cerca de 6 mil — que foi distribuído nos municípios atingidos pelas cheias, para serem preenchidos principalmente por proprietários rurais, são feitas minuciosas indagações sobre prejuízos sofridos e financiamentos obtidos ou pleiteados junto aos organismos autorizados para esse fim.

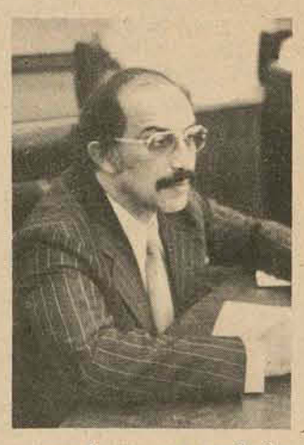

Ghizzo: É cedo para conclusões

Paralelamente, foram feitas consultas e estão sendo aguardados esclarecimentos dos próprios órgãos creditícios, bem como da Acaresc, relacionados com a aprovação de projetos, concessão de empréstimos e outros informes solicitados. A CPI, conforme revelou o deputado Martinho Ghizzo, á pôde constatar que mais da metade dos proprietários rurais consultados — cerca de 70% deles — não obteve sucesso em seus pedidos de financiamento para recuperação de prejuízos comprovados. Essa pesquisa constará do relatório das Comissão Parlamentar de Inquérito, com a indicações de providências, a serem encaminhadas pela Mesa da Assembléia, para um possível atendimento dos casos de maior gravidade.

Comissão do Senado visita a S. Catarina

A Comissão de Assuntos Regionais do Senado, integrada por nove senadores, entre os quais Teotônio Vilela, Catete Pinheiro e Saldanh Derzi, confirmou sua visita a Santa Catarina, de amanhã até sexta-feira, a fim de manter encontro com autoridades federais, estaduais e municipais e com representantes das classes produtoras.

Procedente de Brasília, a Comissão estará às 16 horas de amanhã em São Francisco do Sul, em visita às instalações do porto, juntamente com autoridades locais. Às 19 horas estará em Itajaí, tomando conhecimento dos principais problemas do porto.

No dia 5, em Florianópolis, os senadores participarão de um encontro de estudos e debates, quando o superintendente da Sudesul, Paulo Melro, fará uma exposição sobre as atividades do órgão nos três Estados da região. À tarde os parlamentares vão participar de um painel com diversos secretários de Estado.

No dia 6 pela manhã os membros da Comissão se deslocam para Laguna, com o objetivo de examinarem problemas ligados ao porto pesqueiro. Posteriormente seguem para Criciúma, onde visitam minas de carvão, retornando depois para Florianópolis, de onde, no dia seguinte, embarcam para Brasília.

Deputado quer evitar evasão de técnicos do governo

Projeto apresentado ontem na Câmara Federal pelo deputado Luiz Henrique da Silveira obriga o Estado a celebrar previamente um contrato com o servidor contemplado com bolsa de estudo ou custeio de curso de pós-graduação, especialização ou aperfeiçoamento. Pelo contrato, o funcionário beneficiado compromete-se a permanecer no serviço público pelo prazo mínimo de três anos. No caso de não cumprimento dessa obrigação, o servidor ficará obrigado a indenizar o poder público em quantia correspondente ao triplo do valor dispendido pelo Estado para custeio do benefício.

O projeto declara solidária dessa indenização a empresa privada estrangeira ou nacional constituída com capital alienígena que admitir servidor inadimplente da referida obrigação, prevendo, ainda, que o montante indenizatório será corrigido monetariamente pelos índices oficiais.

Ressalva de suas sanções o servidor que após o curso respectivo não for aproveitado em funções relacionadas com sua especialidade.

Justificando a sua proposição, o deputado Luiz Henrique da Silveira esclareceu que "vem sendo comum o aliciamento, pelas empresas multinacionais, dos melhores talentos pertencentes à administração pública", e que "o poder público não pode continuar investindo na formação de técnicos ou na sua especialização ou aperfeiçoamento, para que eles, tentados pelos salários mais vantajosos oferecidos pelas multinacionais, afinal desenvolvam seus conhecimentos em favor da empresa privada estrangeira, deixando a administração pública cada vez mais carente de valores".

Interventor realiza os levantamentos de Canoinhas

Muito embora estejas se discutindo a convocação ou não da Assembléia Legislativa para o referendo ao decreto de intervenção em Canoinhas, convocação essa que seria de 15 dias, segundo o deputado Moacir Bértoli, o interventor Hélio Juk está efetivando os trabalhos de levantamento das irregularidades e dos compromissos a saldar que tem aquele município.

Ele veio ontem à Capital para tratar de assuntos financeiros com o Secretário da Fazenda. As dívidas de Canoinhas estão levantadas num montante que se aproxima de 3,5 milhões de cruzeiros, quantia que terá condições de ser paga, segundo o interventor.

O Governo do Estado deverá auxiliar o interventor na regularização e ordenação da vida financeira do município, mas informa-se que as primeiras verbas para Canoinhas serão liberadas somente no início do próximo ano.

O prefeito Alfredo Oliveira Garcindo continua sendo processado na Justiça e a sentença não deverá demorar muito, informando-se que o veredicto será dado ainda no decorrer deste mês. Segundo Hélio Juk, "a interventoria me está dando muito trabalho". O término de seu prazo como interventor não pode ser estimado devido os trabalhos estarem em fase inicial, apesar do levantamento técnico efetuado pelo Tribunal de Contas.

ESTADO DE SANTA CATARINA
SECRETARIA DOS TRANSPORTES E OBRAS
DEPARTAMENTO DE ESTRADAS DE RODAGEM

AVISO

O GRUPO EXECUTIVO DE LICITAÇÕES (GEL) DO DEPARTAMENTO DE ESTRADAS DE RODAGEM DE SANTA CATARINA, por seu Presidente, leva ao conhecimento dos interessados, que se acha aberta a TOMADADE PREÇOS — EDITAL No. 47/75, para execução de 3 (três) pontes em concreto armado, situadas na jurisdição da Residência de Tubarão, com prazo de entrega ds propostas até as 15,00 (quinze) horas do dia 16 de dezembro de 1975, no Protocolo Geral do DER/SC, Edifício das Diretorias, em Florianópolis.

Outrossim, comunica, que cópias do referido Edital e maiores esclarecimentos serão obtidos junto ao referido GRUPO.

GEL, em Florianópolis, 28 de novembro de 1975.
Engo. Civil Osny Berretta
Presidente

Engol. Civil Sérgio R. Beims
Diretor de Construção

Imbituba se frustrou por não passar a ser comarca

O deputado Manoel Carlos de Souza, do MDB, disse nesta Capital onte que a não criação da Comarca de Imbituba, pelo novo projeto do Código Judiciário, "causou profundo descontentamento e frustração nas classes representativas do Município", que aguardavam pela aceitação do pedido "numa homenagem mais que merecida, ao crescente progresso de Imbituba e à sua importância cada vez maior no contexto geral do Estado".

Ressaltando que foram apresentados todos os documentos exigidos por lei, o parlamentar reiterou, não obstante a posição contrária já anunciada por fontes do Tribunal de Justiça, que "a criação da Comarca de Imbituba é ato de justiça, porquanto o Município preenche todos os requisitos necessários para a obtenção do mencionado órgão judicial". Por não ser bacharel, Manoel Carlos de Souza não quis entrar no mérito da alegação feita pela comissão que elaborou o projeto, segundo o qual Imbituba não obteve os pontos necessários, perfazendo apenas 60,03 pontos. No entanto, disse que "dificilmente se há de justificar a criação de Comarcas em Santo Amaro da Imperatriz e em Piçarras, quando se afirma que Imbituba, cidade potencialmente mais importante, não preenche as condições legais para tanto". Acrescentou que o movimento forense da Comarca que se pretende em Imbituba poderia ser aumentado consideravelmente com a incorporação à nova circunscrição judiciária dos municípios vizinhos de Garopaba e Paulo Lopes.

— Em suma — disse o deputado — não creio ser este o momento para se dizer que Imbituba não mereça a condição de sede de Comarca. O município já assinalou a sua força industrial, como porto exportador de carvão e agora como centro do complexo carboquímico, apresentando um surto de desenvolvimento notável. As perspectivas de crescimentos industrial são as melhores e mais amplas. A oferta de empregos, as relações comerciais, tudo cresce, na devida proporção, e crescerá muito mais nos próximos anos. Daí reafirmarmos a pretensão da cidade, fazendo um apelo ao Poder Judiciário, para que inclua a Comarca de Imbituba entre as que serão criadas pelo novo Código Judiciário do Estado.

Implantação do Codoeste continua sendo examinada

O problema da extinção da Secretaria do Oeste foi mais uma vez debatido durante a reunião de ontem do Governador com seu secretariado. A decisão final em torno do assunto, segundo fonte do Palácio, deverá se dar dentro de aproximadamente 10 dias.

Na reunião de ontem foram apresentados todos os dados coletados no Oeste com vistas à implantação do Codoeste, órgão que vai substituir a Secretaria. Diversos secretários estiveram na região mantendo contatos com prefeitos, vereadores, presidentes de diretórios municipais da Arena e líderes classistas.

O ocupante interino da Secretaria, coronel Décio Lago, continua em Florianópolis tratando de assuntos relacionados com a extinção da pasta.

A Codoeste e a Codesc — são as duas últimas grandes empresas criadas pela reforma administrativa que faltam ser implantadas, acreditando-se que ainda no corrente exercício comecem a funcionar.

Atestado de óbito vai ser uniformizado no país

A implantação de um atestado de óbito uniforme em todo o País a partir do próximo ano foi anunciado pelo secretário da Saúde, Hérlio Ortz, esclarecendo que a decisão foi tomada na reunião nacional sobre sistemas de informação de saúde, recentemente realizada em Brasília.

Ortiz esclareceu que o novo atestado reunirá as variáveis básicas para a análise da mortalidade, sofrendo pequenas modificações se comparado com o modelo atualmente adotado em Santa Catarina.

— O modelo utilizado em nosso Estado — disse — permite a introdução de variáveis para o estudo da morte violenta, especialmente as provocadas por acidentes, e mais campos de registros para acidentes de trabalho, óbitos fetais e dos menores de um ano.

Outro aspecto que deverá ser resolvido, segundo o secretário da Saúde, é o da oportunidade das informações sobre mortalidade que normalmente demoram dois anos entre o registro e a publicação.

Secretaria de Imprensa tem novo titular

O governador do Estado nomeou ontem o novo secretário de Imprensa, capitão Antônio Alves Filho. A posse está marcada para as 10 horas de amanhã, seguindo-se a transmissão do cargo. O ato de nomeação foi assinado durante a reunião do secretariado.

O novo secretário de Imprensa é atualmente secretário dos Conselhos de Desenvolvimento Econômico e Social, funções que continuará desempenhando até a escolha de seu substituto.

ESTADO DE SANTA CATARINA
SECRETARIA DOS TRANSPORTES E OBRAS
DEPARTAMENTO DE ESTRADAS DE RODAGEM

AVISO

O GRUPO EXECUTIVO DE LICITAÇÕES (GEL) DO DEPARTAMENTO DE ESTRADAS DE RODAGEM DE SANTA CATARINA, por seu Presidente, leva ao conhecimento dos interessados que se acha aberta a CONCORRÊNCIA — EDITAL No. 48/75, para a execução de serviços de Terraplenagem, Obras de Arte Correntes e Drenagem, e Serviços Complementares, tudo pelo regime de empreitada por preço unitário na Rodovia SC—427, trecho ITUPORANGA — VIDAL RAMOS, numa extensão aproximada de 12,560 Km, com prazo de entrega das propostas até as 10 (dez) horas do dia 16 de dezembro de 1975, no Protocolo Geral do DER/SC, Edifício das Diretorias, em Florianópolis.

Outrossim, comunica, que cópias do referido Edital e maiores esclarecimentos serão obtidos junto ao referido GRUPO.

GEL, em Florianópolis, 28 de novembro de 1975.
Engol. Civil Osny Berretta
Presidente

Engo. Civil Sérgio R. Beims
Diretor de Construção

COCAR
GOVERNO DO ESTADO DE SANTA CATARINA
SECRETARIA DA INDÚSTRIA E COMÉRCIO
Companhia Catarinense de Comércio e Armazenamento

EDITAL - TOMADA DE PREÇOS Nº 04/75

A COMPANHIA CATARINENSE DE COMÉRCIO E ARMAZENAMENTO — COCAR —, sociedade de economia mista, registrada na Junta Comercial do Estado sob o no. 42.291/75, CGC do Ministério da Fazenda no. 82.951.021/0001, com sede provisória à rua Deodoro no. 35, conjunto 31 a 37, em Florianópolis, Estado de Santa Catarina, comunica que se encontram à disposição dos interessados, no endereço acima mencionado, os elementos da Tomada de Preços no. 04/75, destinada a selecionar propostas para aquisição de Aparelhos de Ar Condicionado.

O Edital se encontra à disposição dos interessados na Gerência Administrativa, conjunto 32, onde deverão ser entregues as propostas até as 10:00 horas do dia 10 de dezembro de 1975.

Florianópolis, 1o. de dezembro de 1975
A DIRETORIA

Acervo: Biblioteca Pública SC - Hemeroteca Digital Catarinense

O ESTADO

Diretor: José Matusalém Comelli
Diretor Comercial: Osmar Antônio Schlindwein

Editor Chefe: Sérgio da Costa Ramos
Editores: Luiz Henrique Tancredo/Sérgio Lopes

Cartas

FEIRA DE PRODUTORES

Senhor diretor, com o presente temos a honra de informar que se encontra em funcionamento na cidade de Videira, se prolongando até 15 de março de 1976, a Feira de Produtores.

A Feira é de âmbito regional, abrangendo todos os municípios produtores de frutas de clima temperado e uvas. O evento tem sede no município de Videira, sendo o que se realizará no período acima referido o terceiro, tendo sido oficializado para todos os anos futuros.

A partir deste ano, de conformidade com o regimento da feira, funcionará no centro da cidade e durante o período de duração, os produtores exporão os seus produtos nos sábados e domingos e a indústria catarinense de frutas e a Cooperativa Agropecuária Videirense todos os dias úteis, tendo início às 7 horas.

A feira, além de promover e divulgar a fruticultura da Região e de Videira, proporcionará aos turistas e visitantes a oportunidade de adquirir frutas diretamente dos produtores e dos seus representantes de classe.

Valemo-nos da oportunidade para apresentar-lhe os nossos protestos de elevada consideração e real apreço. **Dr. Irio Zardo, Prefeito Municipal de Videira.**

RODOVIÁRIA

Senhor diretor, li na edição de 26 de novembro deste jornal a carta do Sr. Alfredo Liberato Meyer, sobre a localização da nova estação rodoviária.

Nota-se logo que o Sr. Alfredo adora esta linda Ilha, como aliás todos nós que aqui residimos, mesmo não sendo catarinense. Quanto a sua idéia de localizar a nova rodoviária na praça Pereira Oliveira, dá vontade de rir, se não fosse triste.

O Sr. Alfredo deve viajar um pouco, para se convencer de que não se instala uma rodoviária no centro da cidade, só para estar perto de uma telefônica, ou de centros de diversão; puxa-se um cabo telefônico até a rodoviária e se instalam na própria rodoviária as diversões que forem condizentes com o lugar.

Quem vai até uma estação rodoviária, vai para viajar ou para esperar alguém que chegue; não terá tempo de assistir teatro ou cinema.

Bem sei que o assunto é tremendamente polêmico, mas a localização ideal de uma nova rodoviária é no bairro do Estreito, retirando do trânsito do centro da cidade, o movimento enorme de grandes ônibus, diminuindo assim, não só a poluição ambiental como também o atravancamento das ruas, provocados pelos mesmos. Cordialmente, **Belmiro Pereira Júnior, Florianópolis.**

OBS.: as cartas enviadas à redação deverão conter o nome completo do remetente, assinatura e endereço legível. Elas só serão publicadas se chegarem com estes dados.

Expediente

Empresa Editora O ESTADO Ltda.

Administração, redação e oficinas: rua Felipe Schmidt, 116 – CP 139, CEP 88.000, endereço telegráfico ESTADO, telefones 22–4139 e 22–1403 (redação), 22–5403 (publicidade) e 22–6792 (administração), telex 0482177 – Florianópolis.

Sucursais: Blumenau, Joinville, Itajaí, Rio do Sul, Lages, Joaçaba, Chapecó, Criciúma e Tubarão.

Representantes: Rio de Janeiro e São Paulo – A.S. Lara Ltda., Porto Alegre – Propal Propaganda Representações Ltda., Curitiba, Recife, Belo Horizonte, Salvador e Fortaleza – Pereira de Souza & Cia Ltda. Noticiário Nacional: AJB – Internacional AP, Radiofotos AP e Telefotos AJB

Intromissão em Angola

A cupidez e o interesse materialista das grandes potências tendem a transformar a mais nova nação africana num segundo Vietnã – onde a interveniência ostensiva dos países envolvidos demonstra com toda a defaçatez o engodo e a empulhação que significam toda a propaganda em torno da política de détente, entre o bloco oriental e o ocidental.

O petróleo e os recursos minerais podem fazer de Angola um dos países mais ricos da África, capaz de ombrear-se a Nigéria e ao Zaire.. Seu vasto e fértil território habilitam o país a afirmar-se também como um grande produtor de alimentos. Mas a guerra minou seriamente a sua economia, hoje evidentemente depauperada.

Para umaa nação qu e clamou através dos séculos por uma independência capaz de elevá-la a condição de país – ou seja, a nação politicamente organizada – parece incorrer numa atroz incoerência a postura fraticida que adotam as três facções aspirantes ao poder. Angola necessita prioritariamente de união, e de um superlativo espírito nacionalista, que rejeite tutelas de qualquer interesse ou matiz. Lamentável que a interferência das grandes potências que dividem o mundo se processe de forma tão ostensiva estratégicas Existem certamente razões econômicas, e arrebatada. e políticas para que outros países estejam interessados no resultado da luta.

O movimento que detém o controle de Luanda – o MPLA – confessa-se formalmente "não alinhado", mas os russos que investiram uma grande quantidade de armas de crédito político no seu êxito, não deixarão de exigir a contraprestação do seu investimento sob a forma de base estratégica. Não foi por outro motivo que os russos, com armas, e os cubanos, com tropas, deram início ao processo de intervenção externa com sua ajuda ao MPLA

Por outro lado, a ajuda que as forças anti–MPLA estão recebendo da África do Sul encontra péssima repercussões em toda África negra, mas a maior parte dos governos africanos provavelmente acharia a idéia de ter um regime de inspiração soviética em m Angola ainda mais desagradável que a alternativa representada pelo apoio sul-africano. É certo também que o efeito da intervenção sul-africana será, de qualquer maneira, modificado pelo fato de que, atrás de um biombo, tanto Estados Unidos quando a China também se opõem a clientela russa.

Angola estava, pelo rumo que tomavam os acontecimentos, irremediavelmente condenadaa à guerra civil com a saída dos portugueses, e a guerra civil resultou inelutavelmente na intervenção externa.. A essa altura, parece extremamente difícil que a ONU ou a Organização da Unidade Africana consigam controlar o conflito.

O resultado da guerra civil angolana extrapola duas frinteiras para interessar os poderes que se alinham por trás dos antagonistas.

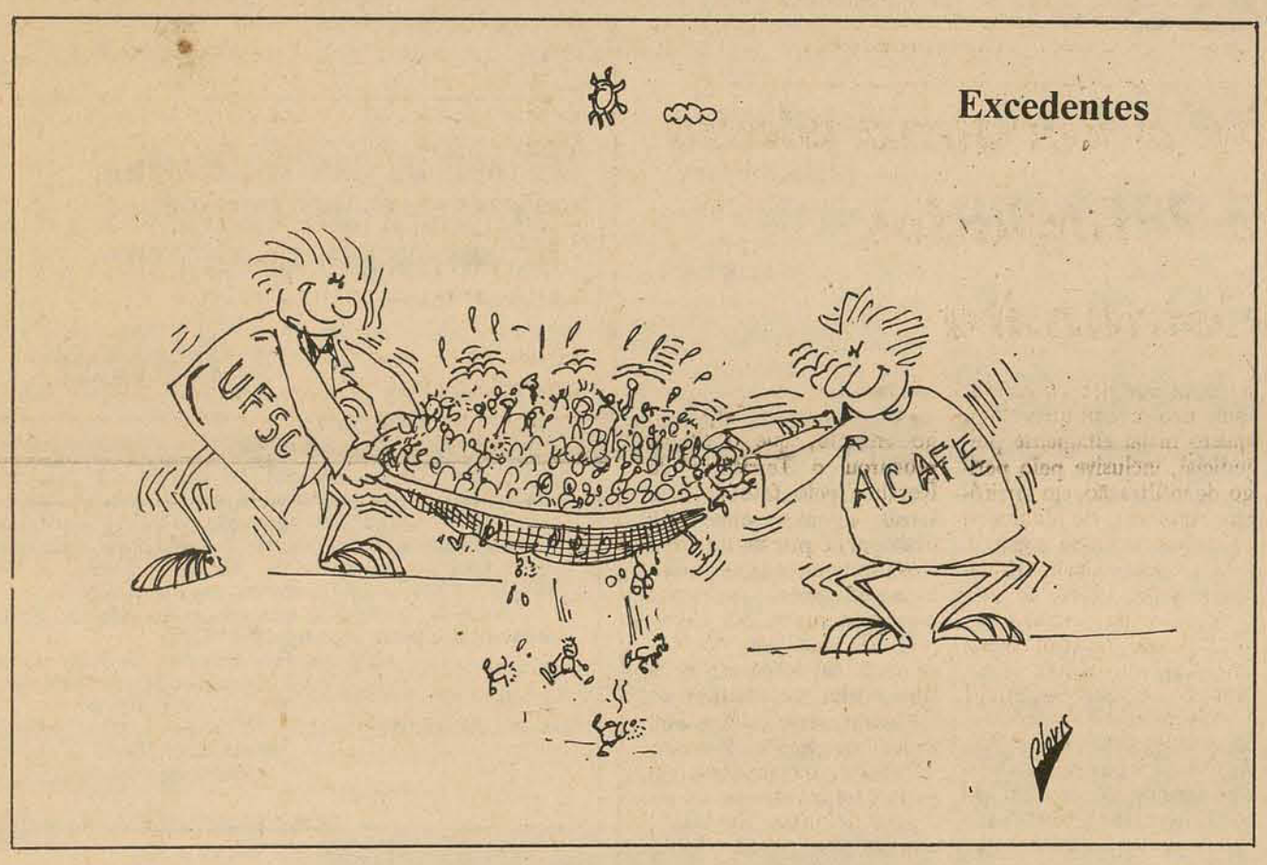

Antecipando o futuro

Na conceituação do que é bom ou ruim, útil ou inútil a uma cidade em plena explosão, há uma variedade multiforme de colocações, a compor um mosaico de figuras as mais prosaicas, umas vezes antagônicas, outras canhestras e, até, pitorescas.

Do impacto provocado pelo Centro Comercial Aderbal Ramos da Silva resultou o caleidoscópio de opiniões, que vão do entusiasmo transbordante de otimismo ao mais frio descaso; para uns trata-se de empreendimento portentoso que a Capital estaa a merecer desde muito, constituindo, para outros, obra prematura, que a cidade ainda não ostaria em condições de comportar, em face do espíritos provincianos de que ainda se ressente; enquantos a vizeira de alguns divisa apenas mais um entrave no emperrado sistema urbano do que chamam uma próxima megalópolis, outros, de visão mais larga, vislumbram nos complexo recém-lançado, o marco de uma nova era, era de empreendimentos gigantescos que, se arrojados, de um lado, podem, de outro, dar forma a novos sentimentos mais humanizados em meio às selva de pedra a que a falta de sensibilidade poderá nos reduzir.

Quem ora se empenha numa observação imparcial, sem o paroxismo dos emocional, evitandos chavões surrados do economês e do tecnicismo sem peias, devem antes do mais, afirmar a sua posição de plena equidistância dos responsáveis por empreendimento que se erigiu em marco histórico e definidor da imagem de uma cidade; essa posição nos deixa bem à vontade para tecer os merecidos louvores, num preito de reconhecimento e numa postura de entusiástico aplauso.

O Centro Comercial ARS, inaugurado sob o signo do otimismo, afigura-se-nos como o mais significativos encontro de duas épocas, numa proverbial simbiose de propósitos com os mais promissores resultados para a capital dos catarinenses: as épocas de Aderbal e de Comelli.

Ao primeiros coube a difícil missão de dar forma e conteúdos a uma tradicional e conceituada empresa que guardava, até então, a intransferível destinação de embasar a criar condições de infraestrutura nas atividades rurais de extensas regiões do interior do Estado; a então chamada Casa Hoepcke respondia, com mais poucas outras empresas, pelo equilíbrio econômico-social e inúmeras comunidades, e o seu setor de navegação constituiu-se em fator decisivo no estabelecimento e manutenção das comunicações do litoral barriga-verde, com todas as dificuldades e limitações da época, com os grandes portos e centros comerciais do País; sua frota marítima, a par disso, cumpria a grave missão de se impor como o suporte do intercâmbio literário, artístico e social, que pôde, assim, fazer da Capital os centro cultural do Estado.

Ao assumir o comando desse complexo, percebeu, com profunda acuidade, que se impunha a transformações de uma estratégia que reclamava o aprimoramento das competições, o que demandou a total revisão da tradicional estrutura; e o fez com raro descortínio, com a habilidade de um ourives, fazendo refletir nos empreendimentos o sentimento de solidariedade humana que sempre o destacou, inaugurando uma nova era, a da participação da empresa particular nos destinos e nas realizações das comunidades; a partir daí as próprias iniciativas do poder público passaram a depender da coparticipação de boa parcela do mundo empresarial e, por diversas ocasiões, passou a se revelar simples decorrência e continuidade dos empreendimentos privados.

Comelli, por sua vez, não se limitou a uma simples e cômoda continuidade operacional da empresa cujas direção superior lhe fora confiada; vivendo e compreendendo a sua época, com lente de pesquisador incansável, reformulando critérios, revolucionando métodos, acelerou e dinamizou o ritmo empresarial, sempre adequando as contingências s um cuidadoso sistema em que a coordenação dos diversos fatores se distribui por uma equipe categorizada e consciente da grandiosidade das tarefas que lhe foram cometidas.

O jovem dirigente soube estabelecer, nos momentos mais críticos, o equilíbrio daqueles fatores postos a serviços do desenvolvimento do complexo, e as empresas que preside participam, como muitas outras, do processo de harmonizações social e econômica da Capital e do próprio Estado.

Da pertinácia sem exaustão, da firme capacidade de decisão e da férrea vontade de transpor todos os óbices, resultou a formação de um sentimento de confiança que, num processo mimético e contagiante, logo desaguou no estuário das possibilidades empresariais, em sintonia com as vocações e os propósitos coletivos.

Comelli assimilou bem a época que estamos vivendo, por isso pôde sintonizar a harmonizar os empreendimentos que dirige com a incoercível necessidade de, em tudo, reconhecer prioridade aos interesses dos grupos humanos; deu seguimento e desenvolveu as constantes que caracterizam a personalidade de Aderbal; como este, não se deixou encantar e absorver pelas conquistas do efêmero; não se minimizou nas edificações meramente materiais; não permitiu que os estravasamentos da fortuna constituissem obstáculo aos sentimentos de solidariedade; o amor à terra em que vive e o calor que dela recebe constitui, como sempre os foi para Aderbal, uma permanente obstinação, fazendo pulsar em sua consciência os acendrado propósito de a ela devolver, redobradamente, o que dela foi dado haurir.

Este é, pois, os verdadeiro sentido do empreendimento que o Grupo Hoepcke, sob a inspiração desses dois condutores, fez erigir em nossa cidade, como fator acima de tudo humano, do nosso desenvolvimento, e como legítimo impulsionador de novas iniciativas de idêntico porte, porque sabem eles que uma cidade pulsa como se dotada de veias por onde corre, capitoso, o sangue das aspirrações do povo.

Antecipando o futuro, eles acabam de provar que participamos não apenas da Grande Florianópolis, mas que, acima de tudo, ingressamos, enfim, na era da Florianópolis Grande, onde, daqui por diante, só caberão os grandes empreendimentos, porque grande é a nossa destinação de detentores de inconteste liderança.

Acácio Santiago

Informação geral

Sintonia necessária

O líder do Governo na Câmara Federal, Deputado José Bonifácio, esteve ontem com o presidente nacional da Arena, Deputado Francelino Pereira, a quem foi levar as queixas dos parlamentares do Partido sobre o tratamento que lhes tem sido dispensado pelos tecnocratas da área governamental. O próprio Jose Bonifácio tinha pessoalmente muitas observações a fazer nesse sentido. É de se esperar que desse encontro tenham surgido resultados satisfatórios para a vitalização política da Arena.

***

Em Santa Catarina (se bem que não se possa apontar a presença ostensiva na tecnocracia no Governo) têm se registrado queixas idênticas em relação a alguns assessores do primeiro e do segundo escalão governamental. A propósito, o Governador Konder Reis chegou a reunir-se com a bancada para examinar a situação, mas ao que tudo indica a reunião não produziu os resultados que dela se esperavam pois o encontro acabou prejudicado pela dispersão dos temas em pauta, que tiveram uma abordagem de varejo quando o que deveria ser era um tratamento atacadista.

***

O Sr. Antônio Carlos Konder Reis tem adotado uma conduta partidária digna do melhor reconhecimento por parte dos políticos da Arena. No entanto, e natural que surjam, aqui e ali, alguns reparos em relação a determinadas atitudes setoriais, pois a infalibilidade política é virtude que ainda não pôde ser atribuída de pleno a nenhum homem publico. É bastante provável, mesmo, que a dedicação integral ue oo Chefe do Executivo devota à sua ação política não lhe tenha permitido detectar os pontos onde todo o seu ingente esforço apresente sinais de vulnerabilidade.

* * *

No curso destes quase oito meses de Governo alguns fatos se produziram de modo a possibilitar uma análise preliminar dos resultados políticos colhidos pelo conjunto da administração estadual. O observador isento e desapaixonado conclui que esses resultados nem sempre foram favoráveis ao Governo. Há setores que ainda não conseguiram uma produção politicaa à altura das expectativas gerais e, provavelmente, das próprias expectativas do Governador.

* * *

O Sr. Antônio Carlos Konder Reis tem anunciado à exaustão que faz em Santa Catarina um Governo político e que durante o atual período administrativo governará com seu Partido, a Arena.

Parece que ha assessores que não sabem disso.

* * *

Está na hora de começar.

Convocação

Tem muitos deputados prevendo uma convocação extraordinária da Assembléia.

* * *

Prevendo, não. Torcendo mesmo.

Mobilização

O presidente regional da Arena, senador Lenoir Vargas Ferreira, chegará a Florianópolis segunda-feira quando anunciará o projeto que pretende executar durante o período de recesso parlamentar: um programa de visitas ao interior do Estado, em companhia de deputados federais e estaduais, bem como de líderes regionais da agremiação.

* * *

Vai conversar a respeito do assunto com o Governador Konder Reis, que também participará de uma série de eventos políticos no interior, com a presença dos líderes arenistas.

A oportunidade servirá para algumas definições quanto à escolha de candidatos a Prefeito em diversos municípios.

Filiação

O superintendente do *Procape*, Sr. Jaime Scherer, continua filiado ao MDB de Joaçaba.

Ele entende que sua participação no Governo não pode ser atribuída e nenhuma articulação política, mas essencialmente à sua qualificação técnica.

Silveira de Souza

O escritor Silveira de Souza, um dos mais densos e talentosos em atividade constante no Estado, deixou-se convencer a sair do ineditismo em que se encontra há vários anos, aceitando o convite para integrar o elenco de cronistas de O ESTADO, do qual já fazem parte Jair Hamms, Raul Caldas Filho e Cesar Valente.

Vereadores

Dos 1.591 vereadores eleitos em todo o Estado nas eleições de 1972, pertencem à Arena 1.160 e ao MDB 431.

A proporção favorece de forma bastante expressiva a legenda da Arena, mas os dirigentes oposicionistas estão apostando que, após as eleições municipais do ano que vem, haverá na pior das hipóteses para o MDB um equilíbrio de meio a meio.

Têxteis

Os industriais têxteis estão preocupados com as dificuldades que o setor atravessa.

O problema comporta deficiências internas e externas à ação empresarial.

As externas são aquelas que normalmente vêm a público, através das reivindicações do setor. As internas estão apontadas no "Diagnóstico da Indústria Têxtil de Santa Catarina", recentemente concluído pela CEAG/SC e que, em resumo, são as seguintes:

– Baixa produtividade ;

– Excessivo grau de integração, através da subdivisão das empresas em subsetores;

– Necessidade de reequipamentos;

– Necessidade de pessoal executivo e de *staff* de alto nível.

Nos bastidores

Já está decidido que o distrito de Boa Vista, em Joinville, será remembrado à sede do município. O pedido, feito pela Câmara, foi aceito pela Assembléia, devendo a Mesa da Casa baixar resolução neste sentido.

* * *

Joinville passará a contar não apenas com uma maior receita tributária, mas com um perímetro urbano igual ou superior ao de Blumenau.

Foram duas razões ponderáveis para o solicitado remembramento.

* * *

Aliás, sobre a disputa entre as duas cidades industriais, um deputado comentou: "Desta vez, Joinville vai ganhar na Liga".

Questão de idade

Do deputado Antônio Pichetti, ao elogiar a criação do parque do tabuleiro, e referindo-se à Secretaria do Meio Ambiente:

– Ela e ainda jovem, e consequentemente não tem muita coisa de palpavel ainda. Mas promete deslanchar.

Turma 1965

Os bacharéis de 1965 do Curso de Direito da Universidade Federal comemoram, no próximo 1ia 6, 10 anos de formatura.

Do programa constam uma missa pela manhã e um jantar de confraternização e reencontro no LIC, à noite.

A turma de bacharéis de 1965 da UFSC corresponde a uma das mais valiosas safras da antiga Faculdade de Direito.

Água perfumada

O conhecido e festejado desinfetante *Lysoform*, que há 50 anos era vendido regularmente com boa aceitação no mercado, graças a uma intensa campanha publicitária, foi retirado de circulação pelas autoridades.

* * *

Após ser submetido a rigorosas análises químicas nos laboratórios oficiais, ficou constatado ue o desinfetante era pouca coisa mais que uma inofensiva água perfumada e que não desinfetava coisa nenhuma.

Serviços gráficos

A Imprensa Oficial do Estado, agora transformada em sociedade de economia mista, passará a executar todos os serviços gráficos da administração direta e indireta estadual.

Para tanto, está reequipando seu parque gráfico e promovendo uma reestruturação administrativa.

Roberto Carlos

As lojas de discos da cidade fizeram grandes encomendas do último LP de Roberto Carlos (a sair em dezembro) para as vendas de Natal.

* * *

Entre as músicas que *pintam* como sucessos do novo disco do "Rei" (ou "ex"?), aparecem *Olha, Seu Corpo* e *Além do Horizonte*.

Acervo: Biblioteca Pública SC - Hemeroteca Digital Catarinense

Decreto presidencial raciona gasolina em carros oficiais

Brasília – O presidente da Republica assinou decreto estabelecendo que a aquisição de combustível para autoveículos, pelas entidades e órgãos da administração direta e indireta e das fundações-supervisionadas, somente poderá, em 1976, ser realizada dentro de limites quantitativos globais aprovados pela presidência, que não poderão exceder a 80 por cento do total adquirido neste ano.

As aquisições adicionais de combustível, para atendimento de situações excepcionais, não enquadráveis nos limites estabelecidos, bem como eventuais redistribuições de sublimites, dependerão de prévia autorização do presidente da Republica.

Em meados do ano passado, o ministro chefe do gabinete civil da presidência da República, Golbery do Couto e Silva, envaminhou circular a todos os ministérios solicitando-lhes que informassem quantos veículos dispunham e quais os seus gastos com combustivel e derivados. O levantamento demorou mais tempo do que o previsto e somente no início deste ano é que o governo pôde concluí-lo.

Antes da decisão oficial do presidente da República, alguns orgãos já vinham adotando providências isoladas para redução de seus gastos com combustível. O primeiro foi o ministro da Saúde, Almeida Machado.

Em meados do ano passado, o ministro chefe do gabinete civil da presidência da Republica, Golbery do Couto e Silva, encaminhou circular a todos os ministérios solicitando-lhes que informassem quantos veículos dispunham e quais os seus gastos com combustivel e derivados. O levantamento demorou mais tempo do que o previsto e somente no início deste ano é que que o governo pode concluí-lo.

Antes da decisão oficial do presidente da Republica, alguns órgãos já vinham adotando providências isoladas para redução de seus gastos com combustivel. O primeiro foi o ministro da Saúde, Almeida Machado, que fez um corte de aproximadamente 20 por cento nos gastos e reduziu o número de veículos de representação individual existentes no Ministério.

O DECRETO

É a seguinte a íntegra do decreto do presidente Ernesto Geisel:

"O presidente da Republica, no uso das atribuições que lhe confere o artigo 81, item III, da Constituição,

DECRETA

Art. 1o. – Durante o exercício de 1976, a aquisição de combustível para autoveículos, por parte dos órgãos e entidades da administração federal direta e indireta e das fundações supervisionadas, somente poderá ser realizada dentro de limites quantitativos globais aprovados pelo presidente da Republica.

Parágrafo 1o. – Os limites a que se refere este artigo serão fixados por ministério e órgão da presidência da República e subdivididos por órgãos da administração direta, entidades da administração indireta e fundações.

Parágrafo 2o. – Os limites de cada Ministério e órgão da presidência da República não poderão exceder a 80 por cento das quantidades adquiridas em 1975.

Art. 2o. – Para efeito de fixação dos limites referidos no artigo anterior, os ministros de Estado encaminharão ao presidente da Republica, por intermédio da Secretaria de Planejamento, até o dia 20 de dezembro de 1975, as respectivas programações de aquisição de combustivel para 1976, acompanhadas de informação discriminativa das aquisições da mesma especie relativas a 1975.

Art. 3o. – Os titulares dos órgãos, entidades e fundações referidos no artigo 1o. estabelecerão normas especificas de distribuição interna das quantidades de combustível que lhes sejam atribuídas, de forma a atender prioritariamente os serviços de maior essencialidade.

Art. 4o. – Eventuais aquisições adicionais e combustivel, para atendimento de situações excepcionais, não enquadráveis nos limites estabelecidos, bem como eventuais redistribuições de sublimites, dependerão de prévia autorização do presidente da Republica.

Art. 5o. – As normas especiais de registro e controle de aquisições previstas no artigo 4o. do Decreto no. 76.406, de 9 de outubro de 1975, aplicam-se também às aquisições de combustível de que trata o presente decreto.

Art. 6o. – O presente decreto entrará em vigor na data de sua publicação, revogadas as disposições em contrário.

Brasília, dezembro de 1975; 154o. da Independência e 87o. da Republica".

Segundo o senador catarinense, as divergências internas do governo confundem e passaram agora a inquietar e desorientar a Nação. Para ele, é absurdo pensar que tudo será mudado apos as eleições.

Otair Becker analisa no Senado o panorama político do país

Brasília – O senador Otair Becker (Arena–SC) fez um balanço do panorama político que antecede o encerramento do ano legislativo durante a sessão extraordinária realizada à tarde no Senado Federal, quando afirmou que "as divergências internas no governo confundem, já agora, inquietam e desorientam a Nação."

De atrito em atrito, de confusão em confusão, chegamos ao absurdo de se pretender eleições animadas estabelecido o pressuposto de que, tão logo elas se realizem, tudo será mudado. E estou seguro de poder afirmar que a Nação está confusa, desorientada e estupefata – disse o senador.

DIVERGÊNCIAS

Procurando mostrar os pontos fracos do atual governo, disse que está à vista dilaceramento interno, inevitável desabrigaram posições tão contraditórias como as existentes no setor econômico-financeiro; ou conflitantes como as expressas de um lado pelo chanceler e de outro, por autoridades como chefe do Estado Maior do Exército".

São divergências que se aprofundam e se agigantam, desorientando a Nação. A alguns estimularão ou decepcionarão, conforme o colorido de suas ideologias. É tempo de ser pôr fim a essa confusão, definindo o presidente Geisel, a quem compete traçar uma política externa, rumos nítidos, precisos e seguros. A escolha é fácil, pois as posições estão bem expressas pelo general Fritz Azevedo Manso, de um lado, e, de outro, pelo embaixador Azeredo da Silveira.

Disse ainda que todos sentem a necessidade de substituições que dêem eficiência ao governo, tal a pouca operância de alguns setores, como sentimos a necessidade de unidade de pensamento para indispensável unidade de ação.

Urge estabelecer a credibilidade de autoridades, lideres e porta-vozes – identificados ou anônimos- a fim de que cesse a desorientação, a confusão, a inquietação e, pela ausência de definições - estímulos ao que jamais deverá ser estimulado.

SEM TEMOR

Continuou o senador catarinense, afirmando que o presidente Geisel está face a situações que reclamam decisões de porte e que não mais podem tardar. "A fim de que o governo reencontre unidade e eficiência. E credibilidade, para que terminem confusão e desorientação".

Por outro lado, disse que é preciso tornar bem claro, a esta altura, se o calendario eleitoral será ou não obedecido rigorosamente. Todas as dúvidas devem ser dissipadas, de pronto. "Caso a decisão seja pelo seguimento do calendário, libere-se a Arena para a luta eleitoral. E, antes de mais nada, deixemos de dar ao pleito municipal significado e sentido que não tem. E abandonemos as capciosidades. Vitória da Arena será vitória do governo, como derrotado estaria este se aquela o fosse."

– Acredito que, com competência política, a Arena poderá vencer as próximas eleições e, mais fácil e amplamente, às de 78, quando candidato algum poderá tornar-se vitorioso à revelia de esquemas. Temos número maior de excelentes candidatos do que o MDB e o pleito pode travar-se livre e democraticamente, sem temor para o nosso partido. Basta apenas que a Arena se torne reavente do partido do governo, extraindo-se consequências das palavras reiteradamente proferidas pelo presidente da República e hoje tão amplamente desfeitas pela hostilidade de homens do próprio governo.

EUA propõe a Roraíma plano para refugiados vietnamita

Boa Vista – O governador do Território Federal de Roraima, coronel Fernando Ramos Pereira, confirmou ontem ter recebido proposta de alta patente das Forças Armadas dos Estados Unidos, em torno de 30 milhões de dólares, para instalar neste território 100 mil refugiados sul-vietnamitas.

O dinheiro viria em forma de investimentos para construção de uma cidade em área que seria escolhida e doada posteriormente, casosas autoridades brasileiras concordassem com a proposta, o que não ocorreu, já que ospróprio gover nador a rechaçou, por considerar que isto constituiria "um quisto racial altamente prejudicial, inclusive pelo perigo de infiltração, em território brasileiro, de ideologias estranhas ao nosso regime".

Os fatos – ora confirmados – foram objeto de denúncia, semana passada em Brasília, do senador Evandro Carreira (MDB–AM), segundo a qual o oficial norte-americano, cujos nome e patente o coronel Fernando Ramos Pereiras não quis revelar, esteve nesta capital, representando empresa de seu país também não revelada, com esse exclusivo objetivo.

O governador afirmou, no entanto, que o oficial procurou o Território de Roraima pelo fatos de suas terras de várzea serem próprias para o plantio do arroz e os vietnamitas bons produtores do cereal. A cidade seria construída, por exemplo, na região de Mucajaí, cerca de 80 quilômetros de Boa Vista, no sentido de Caracaraí, onde estão localizados os hostis Waimiri–Atroaris, que relutam em permitir a construção da rodovia Manaus–Caracaraí, que integrará ossistema rodoviários Brasília–Caracas.

Geisel transfere presidência ao vice Adalberto dos Santos

Brasília O vice-presidente Adalberto Pereira dos Santos assumiu ontem a presidência da República, em cerimônia simples e rápida na sala de despachos do Presidente Geisel nosPalácio do Planalto. O general Adalberto Pereira dos Santos ficará no cargo até a próxima sexta-feira, quando o chefe dosgoverno retorna da viagem ao Paraguai.

Após o ato, o Presidente Geisel dirigiu-se para o Palácio da Alvorada e os general Adalberto Pereira dos Santos para seu Gabinente no Banco do Brasil, onde trabalha normalmente. O Presidente Geisel reassume o posto automaticamente, no momento em que estiver sobrevoando o território brasileiro, na viagem de volta do Paraguai.

Embora o general Adalberto Pereira dos Santos não vá assinar qualquer ato oficial, como presidente da República, segundo esclareceu um assessor do Palácio do Planalto, o Presidente Geisel lhe fez algumas recomendações durante a solenidade de transmissão de cargo.

"Já assinei alguns atos importantes na área econômica" – disse o Presidente Geisel ao vice-Presidente, que lhe respondeu: "Mas eu não tomo decisão nenhuma, qualquer problema que apareça eu passo para os ministros".

Estiveram presentes à cerimônia, os ministros Hugo Abreu, chefe do Gabinete Militar; Golberi do Couto e Silva, chefe do Gabinete Civil; Armando Falcão, da Justiça,general João Batista Figueredo, do SNI; general Moraes Rego, assessor especial e Humberto Barreto, assessor de imprensa.

Geisel: "O país vive num realismo difícil"

Rio – O Presidente Ernesto Geisel afirmou ontem durante uma solenidade comemorativa ao 150o. aniversário de nascimento de Dom Pedro II, que o país vive "o presente com realismo, um presente difícil e cheio dyproblemas, onde as qualidades do povo são postas à prova na sua luta de cada dia, mas recorda o passado, pois é nele que vamos encontrar as fontes inspiradoras de nossas atividades".

O chefe do governo inaugurou no Museu Imperial de Petrópolis uma exposição sobre Dom PedrosII – que só será aberta ao público em maio do próximo ano – fez o lançamento de um selo em homenagem ao sesquicentenário, e recebeu uma medalha de prata da Casa da Moeda, além de um livro sobre a vida do Imperador, editado pela bibliotecadosExército.

O general Geisel chegou a Petrópolis às 9h30m, desembarcando de um helicóptero da FAB no Quartel do 32o. BI, em companhia do governador Faria Lima, do ministro da Educação, Ney Braga, e do chefe do Gabinete Militar, general Hugo Abreu. Recepcionado pelo comandante da 1a. Brigada de Infantaria Motorizada, general MáriosSilvio O'Railly Souza, o chefe do governo dirigiu-se de automóvel para o Museu Imperial.

Após o hasteamento da Bandeira e da execução do Hino Nacional por uma banda do Batalhão Dom Pedro II, o general Geisel visitou algumas dependências do Museu Imperial, em companhia do diretor da instituição, Lourenço Luis Lacombe, do príncipe Dom Pedro de Orleans e Bragança, do prefeitosle Petrópolis, Sr. PaulosRattes, do presidente do Conselho Federal de Cultura, Sr. Augusto Moniz de Aragão, e pelo diretor do Departamento de atividades culturais do MEC, professor Manuel Diegues Júnior, além da filha Amália Lucy, que aguardou a chegada do Presidente no museu.

No prédio, ele cortou a fita simbólica de inauguração, embora as obras ainda estejam em andamento. As reformas foram iniciadas há seis meses, e só serão concluídas em maio do próximo ano. Algumas salas já estão prontas, mas o diretor do museu disse que só abrirá o prédio ao público quando todo o trabalho estiver concluído. O custo da obra "eu não saberia dizer", segundo Lourenço Lacombe, "pois a verba não é nossa", enquanto Manuel Diegues Júnior afirma que ela seja superior a Cr$ 5 milhões.

CONTABILISTAS

Empresa de Florianópolis, em franca expansão, está admitindo ocupantes para o cargo acima.

EXIGE

Sólidos conhecimentos de contabilidade
Experência mínima de três anos na função
Capacidade de organização e liderança

OFERECE

Salários de acordo com a capacidade
Semana de cinco dias
Ótimo ambiente de trabalho
Outras vantagens próprias do cargo

Enviar carta com "curriculum vitae" detalhado e pretensões salariais para a Caixa Postal 976 – FLORIANÓPOLIS – SC.

MINISTÉRIO DA EDUCAÇÃO E CULTURA
UNIVERSIDADE FEDERAL DE SANTA CATARINA

EDITAL Nº 07/75

Tornamos público que, de 27 do corrente a 10 de dezembro próximo, os alunos, cujas datas de opção para acesso ao Ciclo Profissionalizante expiraram, poderão manifestar sua intenção, indicando o curso de sua escolha, neste Departamento, desde que preencham as condições em vigor.

Departamento de Registro e Controle Acadêmico, UFSC, em Florianópolis, em 26 de novembro de 1975.

Prof. Milton Luiz Valente
Diretor DRCA

Centrais Elétricas do Sul do Brasil S.A.
ELETROSUL
Subsidiária da ELETROBRÁS

CADASTRAMENTO DE IMÓVEIS

RESIDENCIAIS PARA LOCAÇÃO

Centrais Elétricas do Sul do Brasil S.A. – ELETROSUL, deseja cadastrar imóveis residenciais, localizados no Município de Florianópolis (Ilha e Continente) e municípios que integram a "Grande Florianópolis", que possam ser locados por seus empregados.

Para este fim, solicita aos interessados que compareçam, para fins de cadastramento, de segunda a sexta-feira, das 09:00 às 12:00 horas ou das 14:00 às 17:00 horas, no seguinte endereço:

Centrais Elétricas do Sul do Brasil S.A. – ELETROSUL
Grupo de Trabalho Transferência – GTT
Rua Tenente Silveira, 35 – 6o. andar
Edifício Apollo – Florianópolis

O cadastramento, objeto do presente Edital, não representará qualquer forma de compromisso, nem para o proponente nem para a ELETROSUL, pois destina-se, unicamente, a facilitar aos empregados da ELETROSUL a identificação e a localização de imóveis pelos mesmos pretendidos, para futuras apreciações pelos próprios com os respectivos proponentes.

Acervo: Biblioteca Pública SC - Hemeroteca Digital Catarinense

Subsídio direto do BNH é defendido por senador

O presidente da comissão econômica do Senado, Milton Cabral (Arena–PB), declarou, ontem, que 70 por cento da população brasileira pobre, que trabalha, poderão adquirir casa própria, se o BNH abandonar o método dos subsídios indiretos para adotar o subsídio direto.

A forma pela qual se viabilizaria este subsídio direto – esclareceu – seria pelo rateio de parte dos lucros do BNH, que são expressivos, s entre os mutuários de baixa renda.. Este método permitirá, em muitos casos, representar o valor da prestação.

Ressaltou Milton Cabral que, adotada essa proposta, a correção monetária poderia ser admitida integralmente, sem afetar as responsabilidades do Banco Nacional da Habitação em remunerar os seus depósitos. Se o mutuário de 1 a 3 salários mínimos tem juross a zero, a correção monetária integral sobre prestações não superiores a 10 ou 15 por cento do salário seria inteiramente suportável.

Nordeste ainda é uma das áreas mais pobres do mundo

O superintendente de operações da Sudene, Luiz Fernando Correia de Araújo, disse aos membros da missão americana, composta pelos secretário adjunto de Tesouro dos Estados Unidos, parlamentares, assessores e técnicos, que "apesar dos progressos evidentes, longe se está ainda de uma situação econômica-social satisfatória", no Nordeste brasileiro.

Mostrou que os indicadores ainda situam estsa região entre as mais pobres do mundo, principalmente a sua área rural, onde vivem 17 milhões de pessoas. Disse que pouco progresso se alcançou no que se refere à modificação no uso e na posse da terra malgrado a aceleração das taxas de crescimento demográfico e do alargamento de fronteira agrícola no sentido Oeste.

O dirigente da autarquia comentou que, "por outro lado, aquele segundo objetivo – meta que se pretendia alcançar com a instituição da Sudene – isto é, a diminuição da defasagem em outras regiões brasileiras, não foi atingido".

– Afortunadamente, entretanto – acrescentou – tal não se deveu à estagnação ou mesmo ao retrocesso nordestino, pois se verificou que o Brasil, especialmente nos últimos dez anos, empreendeu um salto evolutivo que o inclui entre as nações demaior índice de crescimento sócio-econômico em todo o mundo.

os componentes da missão norte-americana, Luis Fernando Correia de Araújo salientou que o "governo brasileiro prossegue firme, no seu propósito de reduzir, no mais breve espaço de tempo possível, as diferenças interespaciais de renda. Tanto é assim que o Plano Nacional de Desenvolvimento estabelece, comosuma das suas premissas basicas, a meta de crescimento regional a taxas superiores as do Brasil, como um todo. Para tanto é requerido substancial esforço de investimento e poupança".

Brasil pode ter em breve seu código de direito econômico

Uma "sistematização para consolidação das leis brasileiras de direito econômico", que poderá ser o primeiro passo de um futuro código de direito econômico, será lançada ainda este mês em Belo Horizonte, através da Fundação Brasileira de Direito Econômico, pela professora mineira Ana Maria Ferraz Augusto.

A iniciativa é inédita no País em quase todo o mundo, de vez que só a Chescolováquiastem um código de dir eito econômico e a Itália uma - lei que define as diretrizes básicas da política econômica. A autora naõ chegou a organizar umas consolidação porque esta iniciativa cabe apenas ao poder executivo.

Resultado de uma pesquisa de mais de três anos, durante a qual a autora separou dos mais diversos textos legais as normas relativas ao direito econômico ali esparsamente inseridas, a sistematização tem caráter didático e sairá inicialmente em dois volumes, um agora e outro em 1976, embora a matéria coligida possa ensejar a edição de vários volumes.

A professora Ana Maria Ferraz, que é auxiliar de ensino da cadeira de direito econômico da Faculdade de Direito da Universidade Federal de Minas Gerais, a primeir a do País a iniciar (em 1969) o ensino do direito econômico, explica que "a obra objetiva permitir uma visão do tratamento jurídico geral e setorial das atividades econômicas, agrupando, em "institutos", normas de conteúdos diferentes".

– Seu organograma, acrescentou, permite distinguir no campo do direitospositivo, as seguintes categorias de dispositivos legais: normas restritivas a setores de atividades econômicas; normas que oferecem condições de realização dde política econômica e normas que têm por objeto a prevenção s e repressão das fraudes, contravenções e crimes praticados pelos agentes das atividades econômicas.

Dividida em três partes – geral, especial e complementar – e em 10 livros, a sistematização trata na parte geral do sujeito de direitoseconômico, do poder econômico, da proteção as economias e dos sistemas auxiliares. E na parte especial trata do direito econômico da produção, do uso da terra, da proteção aos recursos naturais, da exploração dos recursossnaturais, do ireito econômico da circulação física, da repartição, do consumo, do desenvolvimento, do planejamento, da intervenção, das populações, do espaço etc. Na parte complementar trata da aplicação das leis de direto econômico e das infrações às suas normas.

Em sua pesquisa para a elaboração da obra a professora constatou a pobreza ou mesmo a falta tanto de uma legislação de defesa da economia nacional como dydefesa da economia do consumidor, observando que esse fenômeno ocorre tanto no Brasil como em todo país que vive sob dependência econômica.

A Bolsa ontem (São Paulo)

Dados fornecidos èla Bolsa de Valores de Santa Catarina.

Foram efetuados 1.639 negócios com 16.660.534 títulos e volume de Cr$ 43.788.470,57 , superior ao do pregão anterior. Entre as ações mais negociadas destacou-se PETROBRAS PP COUPON 15 , com Cr$ 14.961.760,00 ,representando 27,61 do movimento de operações à vista.

INDICE BOVESPA-FECHAMENTO

Anterior	: 2.006
Hoje	: 2.014
Evol.Perc.	: +0,4
Osc.Pontos	: +0,8

80 AÇÕES DO INDICE

12	subiram
38	estáveis
12	baixaram
02	s/fechamento anterior
16	s/negócio hoje

MAIORES OSCILAÇÕES-FECHAMENTO

AÇÕES EM ALTA			+/OSC.	AÇÕES EM BAIXA			-/OSC.
BANCO REAL	PN		8,7	SID GUAIRA	PP	C/09	4,4
PAULISTA FLUZ	OP		2,5	AND CLAYTON	OP	C/06	2,6
ALPARGATAS	PP	C/27	1,5	BENZENEX	PP	C/11	2,6
CICA	PP	C/39	1,5	FORD BRASIL	OP	C/02	2,3
LIGHT	OP	C/19	1,0	B BRASIL	ON		1,7

NEGÓCIOS REALIZADOS

NOME DA COMPANHIA	TIPO		ABER	MIN	MAX	FECH	QUANT	OSC	Ñ
ACESITA	OP		1,29	1,27	1,29	1,27	712.000	=	
AÇOS VILLARES	OP	C/06	1,51	1,51	1,51	1,51	19.000	=	
AÇOS VILLARES	PPB	C/06	2,50	2,50	2,50	2,50	39.000	=	
ALPARGATAS	OP	C/27	2,63	2,70	2,63	2,60	411.000	-	1,1
ALPARGATAS	PP	C/27	2,54	2,54	2,58	2,58	40.000	+	1,5
AMAZONIA	ON		0,73	0,73	0,73	0,73	3.000	=	
AND CLAYTON	OP	C/06	0,73	0,73	0,73	0,73	231.000	-	2,6
ANTARCTICA	OP	C/28	1,27	1,27	1,27	1,27	4.000	-	2,3
BANDEIRANTES	PP		0,51	0,51	0,52	0,52	15.000	+	1,9
BANDEIRANTES	ON		0,53	0,53	0,53	0,53	6.000	+	1,9
BELGO MINEIRA	OP		3,41	3,39	3,43	3,40	438.000	+	0,8
BIC MONARK	OP	C/03	0,36	0,36	0,36	0,36	10.000	+	2,8
BRAD INVEST	ON		1,04	1,04	1,04	1,04	8.000	=	
BRAD INVEST	PN		1,00	1,00	1,00	1,00	25.000	=	
BRADESCO	ON		1,10	1,10	1,10	1,10	2.000	=	
BRADESCO	PN		1,07	1,07	1,07	1,07	370.000	=	
BRAHMA	PP		1,45	1,43	1,45	1,43	30.000	-	1,3
BRASIL	PP	C/08	3,38	3,38	3,48	3,40	864.000	+	0,8
BRASIL	ON		2,85	2,80	2,88	2,80	390.000	-	1,7
CASA ANGLO	OP	C/15	1,45	1,45	1,45	1,45	216.000	=	
CASA ANGLO	PP	C/15	1,28	1,28	1,28	1,28	112.000	=	
C.E.S.P.	PP	C/12	0,65	0,65	0,66	0,65	123.000	=	
C.E.S.P.	PP	C/13	0,61	0,60	0,61	0,60	97.000	=	
CONSUL	PPB	C/30	1,35	1,35	1,35	1,35	4.000	=	
CREMER	PP	C/03	1,25	1,25	1,25	1,25	3.000	/	
DOCAS SÂNTOS	OP	C/01	1,43	1,43	1,44	1,44	29.000	+	0,6
ERICSSON	OP	C/11	1,00	1,00	1,00	1,00	331.000	=	
EST S PAULO	PP	C/05	1,04	1,04	1,04	1,04	20.000	=	
EST S PAULO	ON		1,00	1,00	1,00	1,00	41.000	=	
EST S PAULO	PN		0,98	0,98	0,98	0,98	5.000	-	2,0
ESTRELA	OP	C/69	0,98	0,98	0,98	0,98	2.000	-	2,9
FORD BRASIL	OP	C/02	0,84	0,84	0,84	0,84	3.000	-	2,3
FUND TUPY	OP	C/57	1,06	1,06	1,06	1,06	1.000	=	
FUND TUPY	PP	C/57	1,32	1,30	1,32	1,30	40.000	-	1,5
IND VILLARES	OP	C/08	1,45	1,45	1,45	1,45	45.000	=	
IND VILLARES	PPB	C/08	2,14	2,14	2,15	2,14	60.000	=	
ITAUBANCO	PP	C/09	1,08	1,08	1,08	1,08	9.000	/	
ITAUBANCO	ON		1,15	1,15	1,15	1,15	21.000	=	
ITAUBANCO	PN		1,00	1,00	1,00	1,00	97.000	=	
MAQ PIRATININGA	PP	SUB	0,80	0,80	0,80	0,80	5.000	-	3,6
MOINHO SANTISTA	OP	B/D	1,48	1,46	1,48	1,48	60.000	=	
MOVEIS CIMO	PPA	C/15	0,80	0,80	0,80	0,80	1.000	=	
MOVEIS CIMO	PPB	C/15	0,80	0,80	0,80	0,80	5.000	=	
NORD BRASIL	PP	C/06	2,55	2,50	2,55	2,50	12.000	=	
PET IPIRANGA	OP		0,70	0,70	0,70	0,70	5.000	=	
PET IPIRANGA	PP		1,02	1,02	1,02	1,02	7.000	/	
PETROBRAS	PP	C/15	4,00	3,97	4,06	3,98	3.734.000	+	0,7
PETROBRAS	ON		3,00	2,97	3,00	2,97	343.000	-	0,3
PIRELLI	OP		1,98	1,98	1,00	2,00	105.000	+	1,0
PIRELLI	PP		1,85	1,85	1,85	1,85	91.000	=	
REAL	ON		0,65	0,65	0,66	0,66	42.000	-	2,9
REAL	PN		0,65	0,60	0,66	0,62	81.000	+	8,7
REAL CIA INVEST	PP		0,90	0,90	0,90	0,90	19.000	=	
REAL CIA INVEST	ON		0,89	0,89	0,89	0,89	15.000	=	
REAL CIA INVEST	PN		0,95	0,92	0,95	0,92	47.000	-	5,1
REAL DE INVEST	ON		0,68	0,65	0,68	0,65	6.000	-	13,3
REAL DE INVEST	PN		0,65	0,65	0,70	0,70	13.000	+	7,6
SADIA CONCORDIA	PP	C/12	1,50	1,50	1,50	1,50	1.000	=	
SID NACIONAL	PPB		0,90	0,88	0,90	0,90	81.000	=	
SID RIOGRANDENSE	OP	C/20	1,20	1,20	1,20	1,20	57.000	=	
SID RIOGRANDENSE	PP	C/20	1,50	1,50	1,50	1,50	23.000	-	0,6
SOUZA CRUZ	OP		2,50	2,50	2,50	2,50	52.000	=	
TECHNOS RELOGIOS	OP	C/08	0,35	0,35	0,41	0,41	16.000	+	36,6
UNIBANCO	PP	C/12	0,81	0,81	0,82	0,82	23.000	-	1,2
UNIBANCO	ON		0,80	0,80	0,80	0,80	1.000	=	
UNIBANCO	PN		0,75	0,75	0,77	0,77	15.000	+	14,9
VALE RIO DOCE	PP		2,55	2,53	2,60	2,53	728.000	+	0,7
VARIG	PP		0,46	0,46	0,46	0,46	30.000	=	
LIGHT	OP	C/19	0,99	0,99	1,00	0,99	108.000	+	1,0
LIGHT	ON		0,96	0,96	0,96	0,96	3.000	=	

COTAÇÃO DE CÂMBIO

O Banco do Brasil operou o dolar ontem nas seguintes taxas:
compra: Cr$8,85 venda: Cr$8,90

ESTADO DE SANTA CATARINA
PREFEITURA MUNICIPAL DE URUBICI

TOMADA DE PREÇOS

EDITAL Nº 007/75

O PREFEITO MUNICIPAL DE URUBICI, faz saber, a todos quantos possam interessar que se acha aberta a TOMADA DE PREÇOS – EDITAL No. 007/75, para execução dos serviços de terraplenagem da Rodovia intermunicipal URUBICI–GRÃO PARÁ, subtrecho CORTE DA SERRA DO CORVO BRANCO, divisa municipal com Grão–Pará, com volume de 130.000.000 m3, com transporte numa distância máxima de 250 metros, com prazo de entrega das propostas até as 15 (quinze) horas do dia 22 de dezembro de 1975, no Protocolo Geral da Prefeitura Municipal de Urubici, situada à Praça Francisco Pereira de Souza.

Outrossim, comunica, que cópias do referido Edital e maiores esclarecimentos serão obtidos junto à Secretaria da Prefeitura Municipal.

URUBICI, 02 de dezembro de 1975.
Fulgentino Neto de Oliveira
PREFEITO MUNICIPAL

CASA - VALDEMAR OURIQUES

Área casa 177m2 – Terreno 1.110m2, 3 quartos 1 c/BWC privativo – living, sala de jantar, sala TV, copa, cozinha, dep. completa de emp., garagem p/2 carros, churrasqueira, área de serviço, aquecimento central a gás, ap. Nautilus, azulejos decorados até o teto, armários embutidos na cozinha, e quarto.
PREÇO – Cr$ 430.000,00.
TRATAR NO ED. DIAS VELHO – RUA FELIPE SCHMIDT, 27 – SOBRELOJA SALAS 15/16/17 OU PELO TELEFONE 22–3537 OU 22–6551 – REGIS IMÓVEIS – CRECI No. 58

C. OLIVEIRA - NEGÓCIOS IMOBILIÁRIOS LTDA.

CRECI - 601

Rua Felipe Schmidt, 58 – conj. 805 – fone 22-1429.

IMÓVEIS À VENDA

CENTRO
APTO. ED. ANA TERESIA REF. A-05
Av. Rubens de Arruda Ramos (Baía Norte)
Finíssimo apto. de frente para o mar, contendo: Sinteko, lavabo, suite, dois dormitórios, amplo living, banheiro, copa-cozinha com azulejo até o teto, área de serviço, dep. completa para empregada, água quente em todos os banheiros e cozinha, luxuoso salão de festa totalmente decorado, garagem.
Transferência de contrato Cr$ 650.000,00

CENTRO
ED. BEIRA MAR REF. A-01
Av. Beira-Mar
Apto. de luxo contendo living, 3 quartos, copa, cozinha, área de serviço, todo acarpetado, banheiro de luxo.
Obs.: no quarto de casal tem armário embutido. Na cozinha, armário e mesa com banco, dep. completa de empregada.
ÁREA: 131,29m2
PREÇO: Cr$ 450.000,00

CENTRO
ED. RIO BRANCO – C/Telefone REF. A-02
Av. Rio Branco
Apto. com dois quartos, living, banheiro social, cozinha (azulejos decorados até o teto), WC para empregada, área de serviço, sinteko, garagem.
Obs.: armário embutido no quarto de casal e armário na cozinha. Massa corrida nas paredes.
PREÇO: Cr$ 260.000,00 (154.000,00 financiado) Província

CENTRO
ED. ITAJUBÁ REF. A-04
Apto. com 3 quartos, sala, cozinha, banheiro, área de serviço, sinteko, garagem.
Condições de Pagamento: Cr$ 100.000,00 para o prop.
Saldo: Cr$ 947,00 mensais.
PREÇO TOTAL: Cr$ 195.000,00

CENTRO
Av. Beira-Mar Ed. Andréa
Um apartamento por andar – fino apartamento, contendo amplo living, 3 quartos, sendo 2 banheiros – 1 social e outro privativo do quarto do casal – ampla cozinha com azulejo decorado até o teto, dependência completa de empregada, área de serviço, água quente nos banheiros e cozinha, garagem e telefone individual.
PREÇO Cr$ 630.000,00

CENTRO
ED. VELASQUEZ – Rua Visconde de Ouro Preto. Finíssimo apto. de frente com sacada, 3 dormitórios, living, WC, copa-cozinha, WC para empregada, massa fina e pintura à base de Hidraz, instalação para telefone, janelas e portas em madeira de lei, inst. de gás, 2 elevadores, porteiro eletrônico, telefone com nos. externo na portaria, garagem com vaga individual, ladrilhos esmaltados, azulejos coloridos de 1a. qualidade até o teto, área de serviço com ponto de espera de aquecedor a gás e máquina de lavar roupa. Entrega em janeiro.

TRINDADE
ED. VILAGE REF. A-08
Apartamento com living, 3 dormitórios, banheiro com azulejos decorados até o teto, dependência completa para empregada, área de serviço e garagem.
ÁREA TOTAL: 132 m2.

BAIRRO JARDIM SANTA MÔNICA
Casa de alvenaria. Área construída 135m2. T: 12x30m, contendo suite, dois dormitórios, copa, cozinha, living, dep. completa de empregada, acarpetado, terreno todo murado.
PREÇO: Cr$ 300.000,00 Financiado. Entrega: 90 dias

CASA NO ESTREITO
Casa estilo colonial: área 325m2 Living, 3 dormitórios, banheiro, cozinha, área e garagem.
PREÇO: Cr$ 250.000,00

BOM ABRIGO
Rua Tavares Sobrinho REF. C-02
Casa de alvenaria contendo 2 quartos, copa, cozinha, banheiro, living,
Terreno de 15x25. Tempo de construção: 3 anos
PREÇO: Cr$ 160.000,00

TERRENO EM COQUEIROS
Loteamento: Ilhais Mar
Lote 05 – 396 m2 – 18x22m
PREÇO: Cr$ 130.000,00 REF. T-01

CONHEÇA OS RECANTOS MAIS DISTANTES DA LAGOA DA CONCEIÇÃO ALUGUE UMA LANCHA NO RESTAURANTE CORUJÃO LAGOA.

Acervo: Biblioteca Pública SC - Hemeroteca Digital Catarinense

Duas guarnições representam SC na Regata Internacional

Santa Catarina estará participando da XXVII Regata Internacional de Porto Alegre, como todos os anos acontece. O Estado será representado por duas guarnições, do Aldo Luz e Riachuelo. Nas eliminatórias efetuadas pela Federação Aquática de Santa Catarina, dois barcos foram cortados – **Quatro Com** do Martinelli e **Dois Com** do Riachuelo, por não alcançarem índice. Conseguiram participação da competição internacional o **Quatro Sem** do Aldo Luz, com a guarnição formada de Chierighini, Liquinho, Elcio e Toninho; e o **Dois Sem** do Riachuelo, com Roberto Rosário e Joel Cardoso.

PROGRAMAÇÃO

A Federação Gaúcha de Remo divulgou a programação oficial e confirmou os participantes da 27a. Regata Internacional de Porto Alegre, que será realizada domingo próximo com a participação de representantes do Brasil, Estados Unidos, Alemanha Ocidental, Argentina e Uruguai.

Os remadores brasileiros confirmados para disputar a regata internacional são filiados às federações do Rio de Janeiro, São Paulo, Pernambuco, Santa Catarina e Rio Grande do Sul, além das duas guarnições cariocas detentoras de medalhas de ouro nos últimos jogos pan-americanos que representarão a CBD.

Entre os remadores estrangeiros inscritos, destacam-se o argentino Ricardo Daniel Ibarra, medalha de ouro no México em Skiff; os alemães Peter Michael Kolbe, ex-campeão mundial, e Helmut Krause, campeão nacional da Alemanha. Os uruguaios não confirmaram os nomes de seus remadores e os Estados Unidos serão representados por James Dietz e Laerence Klecatski, que competirão nos páreos reservados a Skiff e Double Skiff.

O programa oficial da 27a. regata internacional de Porto Alegre é o seguinte: sexta-feira – recepção às autoridades e homenagem à Marinha do Brasil; sábado – 10 horas, eliminatórias da regata internacional; domingo – 9 horas, regata internacional; segunda-feira – 10h30m, prova de pesca; 15 horas, demonstração de esqui aquático, concentrações de barcos à vela; provas de motonáutica e prova de pesca.

Além dos páreos reservados a todas as categorias, a regata internacional terá ainda um páreo especial para veteranos em barcos de oito, com a participação de argentinos, cariocas e gaúchos.

Domingo Lineu voará sobre Florianópolis

Se o tempo ajudar o público terá a oportunidade de assistir um espetáculo inédito em Florianópolis no próximo domingo. Lineu Castagna Vitale – "o homem voador" –, organizador do recente Campeonato Brasileiro de Vôo com Asas, realizados em São Conrado, no Rio de Janeiro e atual presidente da Associação de Auto-Vôo do Brasil, com sede em São Paulo – um dos mais arrojados pilotos desta modalidade esportiva – estará voando com a sua pipa voadora em alguns locais da capital.

Lineu Castagna Vitale chegará a Florianópolis na sexta-feira à noite ou sábado pela manhã, quando vai ministrar aulas práticas e teóricas sobre técnicas de auto-vôo e estudar as rotas de vôo sobre a cidade, devendo ficar hospedado no Hotel Valerim. Os vôos serão efetuados entre 10 e 11 horas de domingo, sendo que já foram expedidos ofícios à Base Aérea de Florianópolis e ao Departamento Estadual de Trânsito para garantir o êxito da promoção que, segund os organizadores, não tem fim lucrativo.

Em Florianópolis será formado o Grupo Voador "Seixas Netto", que já afirmou que o tempo será bom no domingo.

Mais um torneio de Giuliari, sem muitas explicações

Para surpresa dos repórteres, o superintendente da Federação Catarinense de Futebol, Carlito Nunes, distribuia na manhã de ontem a tabela de um torneio, denominado Camilo Mussi, com a participação de América e Caxias de Joinville, Juventus de Rio do Sul e Palmeiras de Blumenau. Também, para surpresa dos repórteres, Carlito Nunes não sabia explicar com detalhes o torneio. Disse apenas que "o seu Giuliari é quem fez a me deu para eu distribuir".

Afirmou ainda Carlito Nunes, que a Federação derá uma ajuda de custo para as equipes que viajarem, na base de Cr$ 2 mil cruzeiros e, que este valor não sairá do borderô, sendo pago separadamente pela FCF, já que a renda total da partida será do clube mandatário. Segundo o Superintendente – não afirmou – estes jogos serão incluídos nos testes da Loteria Esportiva. A tabela para o Camilo Mussi é essa:

11.01 Caxias x Juventus em Joinville e Palmeiras x América em Blumenau; 18.01 Juventus x Palmeiras em Rio do Sul e América x Caxias em Joinville; dia 21.01 (quarta-feira) Palmeiras x Caxias em Blumenau e América x Juventus em Joinville. Dia 25, começará o returno com inversão do mando de campo.

TERRENO ITAGUAÇÚ
VENDE-SE OU TROCA-SE

Vendo um terreno com 20m de frente, ladeado de belas residências, situado no Jardim Itaguaçu. Aceito terreno de mesmo valor. Tratar: fone 44-0827 ou 22-1080.

A LOJA QUE FALTAVA NA ILHA
FÁCIL ACESSO – ESTACIONAMENTO TRANQUILO – BEM LOCALIZADA NO CORAÇÃO DA CIDADE PARA VOCÊ ADQUIRIR TODA LINHA DE MATERIAIS PARA SUA REFORMA OU CONSTRUÇÃO

PHILIPPI & CIA
a casa do construtor
AGORA PARA SUA MAIOR TRAQUILIDADE, NA AV. RIO BRANCO No. 30 – FONE 44-1811

JOGOS ABERTOS

Observações de quem conhece

Na história dos Jogos Abertos o Conselho Técnico sempre esteve em plano elevado e por isso hoje os seus conselheiros, pelo menos os mais antigos, não escondem um certo "amor" pela maior competição catarinense, e há quem diga que a transferência dos Jogos para o âmbito da Secretaria da Educação está causando um certo "ciúme" entre os membros do Conselho. Este aspecto ficou evidenciado na última reunião realizada com a Divisão de Educação Física, quando alguns conselheiros demonstraram visível descontentamento contra o comportamento da DEF, no que se refere à elaboração do anteprojeto que vai reger os Jogos Abertos. Alguns, revoltados, chegaram inclusive a discutir com o diretor da Divisão, Waldir Ferreira Martins.

Há quem diga também que, com a atuação da Secretaria da Educação, o Conselho Técnico vai perder a finalidade. E isso reflete a verdade. Com o novo regulamento será criado um Conselho de Representantes: sendo cinco membros indicados pela DEF e cinco pelas regiões, ficando como presidente o diretor da Divisão.

Mas isso se for aprovado o anteprojeto, ressaltou Nilton Pereira por várias vezes, dedução esta que ele não quis explicar com minúcias.

Assim como perante a Divisão de Educação Física, os conselheiros parecem que aos poucos vão perdendo o crédito junto a alguns municípios. Esta opinião foi acentuada depois da decisão do Conselho em levar para Tubarão os próximos Jogos Abertos e, além da revolta de Fauzi Miguel, atribuindo a atitude dos conselheiros como altamente política, a Comissão Municipal de Esportes de Lages, através de seu presidente Luiz Carlos Forbeci, elaborou nota oficial com o visível sentido de criticar aos CT: "Deixamos os nossos agradecimentos ao Sr. Waldir Ferreira Martins, que em tão boa hora veio para Santa Catarina e está conseguindo reformular o regulamento dos JASC, principalmente no que se refere à mudança de poderes aos membros do CT, e por esta razão, o município de Lages vai votar pela aprovação do novo regulamento".

RESPONSABILIDADE

Nilton Pereira, presidente do Conselho Técnico, reconhece que a decisão do CT não agradou a todos, mas alega que absteve-se do voto, embora assuma toda a responsabilidade dos conselheiros. Sobre as acusações de Fauzi Miguel, que alegou a decisão como iminentemente política, Nilton Pereira ressaltou que dentro do CT nunca foi ventilada a tendência política de cada um. "O parecer de Fauzi deve ser por analogia. A escolha de Tubarão foi ao encontro de determinação do regulamento. E realmente, na segunda vistoria, encontrei uma CME bem estruturada e organizada e, se todos trabalharem irmanados terão condições de fazerem bons Jogos. A cidade inclusive está totalmente recuperada das últimas inundações".

FLORIANÓPOLIS EM 77

Com a desistência de Lages e Videira, Florianópolis certamente será sede dos JASC em 1977, pois terá que concorrer somente com Joaçaba. E pessoas ligadas ao gabinete do prefeito Esperidião Amim Helou Filho afirmam que a decisão do CT foi bem aceita pela municipalidade, cuja real intenção será sediar a competição em 1977, quando a Prefeitura e a CME, principalmente,

Dedeco: DEF correndo atrás da varinha.

deverão estar melhor estruturadas.

REPAROS

A experiência de Fauzi Miguel em termos de Jogos Abertos resultou num parecer bastante acertado, que os XVII JASC deveriam ainda ser disputados dentro do atual regulamento, ficando a DEF com um tempo favorável para elaborar o anteprojeto, evitando desta forma a polêmica surgida na última reunião. E Nilton Pereira concorda plenamente com Fauzi.

– Queremos o que é bom para os JASC e este regulamento merece minuciosos reparos. Tem muita coisa boa mas precisa ser burilado. E como disse o Rubens Lange, para reformulação dos Jogos Abertos temos que subir pela escada e nunca pelo elevador. A última reunião tinha por finalidade a aprovação do novo regulamento, mas tudo ficou em discussão. a DEF tem que arrumar uma maneira de decidir tudo sem deixar levar para o campo da polêmica, caso contrário novas reuniões virão mas nunca vamos chegar a bom termo.

"SETE INSTRUMENTOS"

A atuação da Divisão de Educação Física sobre os JASC e vista com alguma reserva por Nilton Pereira, enfatizando que é muita responsabilidade para um homem só (Waldir Ferreira Martins) – "o diretor da DEF vai ser o homem dos sete instrumentos, e isso em termos de Jogos Abertos é inviável".

Por outro lado, o dirigente afirma que os JASC caminham para o rumo certo, para a sua real finalidade e por isso concorda plenamente com a estruturação pela Secretaria da Educação. "Se o anteprojeto for objeto de lapidação os Jogos Abertos deverão melhorar sensivelmente".

Nilton Pereira não sabe como a DEF vai acumular tantas funções dentro dos Jogos. Afirma que Waldir Ferreira Martins está bem intencionado mas reconhece no dirigente pouco conhecimento prático em termos de Jogos Abertos de Santa Catarina, para sozinho assumir tamanha responsabilidade.

– Se ele tivesse realmente condições não teria solicitado subsídios a todos, coisa que no meu entender está muito certo. A DEF está certa em querer democratizar a confecção do anteprojeto mas isso vai lhe criar uma série de problemas. Como já disse, a Divisão vai ter que encontrar uma situação para resolver tudo sem polêmica. O anteprojeto tem muitas falhas e não é fácil aceitar a derrubada do artigo 10, onde as Federações vão conseguir tanta gente para as competições regionais, além dos JASC; e ainda encontrar uma solução para liberar os atletas durante as aulas. E os Jogos Regionais, quem vai financiar? Será que os municípios têm condições para assumir duas despesas no mesmo ano?

A torcida do Bradesco cresce dia a dia. São pessoas que, entre mais de uma centena de bancos, acabaram escolhendo o Bradesco.
Pelos serviços. Pela rapidez.
Pela segurança.
Por uma série de motivos que a gente não pára de ampliar.
Venha conhecer todas as coisas boas que o Bradesco lhe oferece.
Você vai acabar descobrindo uma verdade muito antiga:
quando o time é bom, a gente faz questão de vestir a camisa.

BRADESCO
Garantia de bons serviços.

Acervo: Biblioteca Pública SC - Hemeroteca Digital Catarinense

Lateral

Dez coincidências em benefício do futebol carioca, apontadas pelo **Jornal da Tarde** *de São Paulo, em sua edição de segunda-feira: 1) O Sport ter três jogadores suspensos na véspera do jogo com o Flamengo; 2) O gol do Flamengo foi marcado em lance de falta no goleiro, não assinalada por Dulcídio Vanderlei Boschillia; 3) O gol do Flamengo contra o Grêmio foi impedido, não marcado por Emídio Marques Mesquita; 4) Ednaldo do Guarani foi suspenso na véspera do jogo com o Fluminense; 5) Nelson foi expulso no jogo anterior ao Flu, por juiz carioca - Luis Carlos Félix; 6) O Fluminense começou esta fase jogando com o Nacional em casa; 7) Armando Marques não apitou mais jogos do Flu; 8) A expulsão de Santos, contra o Grêmio, por um juiz carioca - Jose Marçal Filho, torcedor do Flamengo; 9) A pressão de Áulio Nazareno contra Vicente Mateus e Oto Glória, que acusaram irregularidades nas arbitragens; 10) A omissão de José Ermírio, presidente da Federação Paulista. Nisso tudo, um pouco de verdade e outro tanto de choro paulista ante a ameaça de ficar sem nenhum representante na fase final da Copa Brasil.*

* * *

Os remadores do Aldo Luz e Riachuelo, ao lado de atletas de outros estados brasileiros, competirão domingo em Porto Alegre na Regata Internacional com remadores da Alemanha Ocidental, Estados Unidos, Argentina e Uruguai. Uma boa oportunidade para o aprimoramento técnico do remo catarinense.

* * *

Dentro de pouco tempo o Avai estará a procura de um técnico. Não que Salum esteja pensando em dispensar Áureo. Acontece que atualmente ela anda muito mais para carpinteiro do que para treinador. Ontem foi visto preparando algumas telhas para a cobertura das arquibancadas do Adolfo Konder.

* * *

A última (e grande) jogada de Ortiga: condicionou a cessão do Orlando Scarpelli para o jogo Avai e Chapecoense à requisição da Federação Catarinense de Futebol. Quer dizer, vai emprestar o campo sem dizer sim ao Avai.

* * *

Diálogo à mesa do restaurante Lindacap: Giuliari vejam só, o doping do Campos deu confusão, o de Dito Cola ninguém ficou sabendo. Por que será? Resposta de um solícito funcionário da FCF. – Porque o presidente estava lá, (na CBD) é claro.

* * *

Nilton Pereira - Dedeco - presidente do Conselho Técnico dos Jogos Abertos, tem opiniões curiosas sobre a reformulação pretendida pela Divisão de Educação Física e seu diretor, Waldir Ferreira Martins: "o Waldir é bem intencionado mas está parecendo o homem dos sete instrumentos. Ele quer soltar o foguete e correr atrás da varinha. Não sei é se ele vai alcançar a varinha".

* * *

Nos próximos dias em São Paulo a Copersucar divulgará a data oficial de apresentação do carro FD-004, cuja montagem foi iniciada esta semana. Wilson Fittipaldi, diretor geral da equipe, informou que o FD (Fittipaldo-Divila) deverá ficar pronto sexta-feira ou no máximo domingo - mas os testes somente serão iniciados dia 15 em Interlagos, após a sua apresentação oficial à imprensa e ao público.

Figueirense domingo em Feira e terça em Aracajú

Textos de Dario de Almeida Prado, especial à Bahia

O dia de ontem foi financeiramente positivo para o Figueirense. O time conseguiu um amistoso em Aracaju, contra o Sergipe, e a rodada de sábado, em que jogaria contra o Coritiba na Fonte Nova, foi adiada para domingo e transferida para Feira de Santana, onde renda deverá ser muito melhor. Pela manhã, os jogadores treinaram na praia de Piatan, fazendo exercícios e um bate bola na areia.

E surgiu uma novidade relacionada ao técnico. Foi sondado pelo Ipiranga, um dos times que disputam o campeonato baiano, e para o qual poderá transferir-se, dependendo de entendimentos a serem mantidos.

Logo pela manhã, Dumiense de Paula Ribeiro encontrou-se com o presidente do Sergipe, em Salvador.

O acerto das condições para o amistoso foi rapido: as despesas de viagem serão descontadas do borderô, e a renda líquida dividida igualmente. A previsão de renda, segundo o presidente do Sergipe, "é de cinquenta a sessenta mil cruzeiros"; mais de qualquer forma, ha uma garantida de dez mil cruzeiros minimos para o Figueirense. Que viaja para Aracaju no dia do jogo, realiza a partida à noite, pernoita naquela capital, retornando no dia seguinte a Salvador. A viagem de ida e volta será feita por terra. O amistoso será na próxima terça-feira.

E a transferência da partida com o Coritiba para domingo em Feira, livrou ambos os times de um fracasso financeiro. Esse jogo atrairia pouca gente, já que pouco interesse despertaria na torcida local, e a renda seria menor ainda pela realização simultânea da festa da Conceição, tradicional e concorridíssima em Salvador.

Assim, poderá haver no domingo, em Feira, uma rodada dupla ou tríplice. É que no domingo deveria ser realizada a partida entre Feira de Santana e Conceição do Coité, pelo torneio intermunicipal. Esse jogo poderá ser antecipado para sábado à noite ou então ser realizado antes de Fluminense de Feira e Atlético de Alagoinhas, e Figueirense e Coritiba. Até o final da tarde de ontem a FBF estava mantendo entendimentos com os dirigentes esportivos e Prefeitura de Feira, para ultimar os detalhes da cessão do campo e da rodada.

Às 8h30m o Figueirense treinou na praia de Piatan, já que não conseguiu outro local. Sob a orientação de Luiz Everton, novamente, foram realizados exercícios e bate bola, tendo sido possível ver novamente o empate empenho e seriedade dos jogadores nesse treino. Durante o dia, foram todos dispensados, e já ontem muitos preferiram ficar descansando no hotel mesmo.

O técnico, quando voltou do treino, procurou Dumiense e pediu que ele definisse as intenções do clube quanto a renovação ou não de seu contrato - que expira a 31 de dezembro - já que fora sondado pelo Ipiranga. Esse time está com muitos recursos para montar um time para 76, e por intermedio de Zezé (o homem que vendeu Afrânio ao Vitória) revelou seu interesse pelo concurso do técnico. Dumiense respondeu que esse era "um assunto a ser tratado a partir de dois de janeiro, e que por não estar definida o preenchimento do cargo de vice-presidente de administração (o primeiro cargo na sucessão de Ortiga, que em janeiro deve estar em Brasília, transferido) nada poderia ser resolvido agora".

À tarde, o técnico, alegando "verificar as condições do campo do Ipiranga para treinos"; foi à sede do clube, acompanhado de Zezé e Claudio Wagner. Como Zezé parece ter sido encarregado oficiosamente de estruturar um time para o Ipiranga, "completo", essa movimentação pode chegar a algum resultado efetivo.

Zezé também continua procurando jogadores para seu time, o Carlos Renaux.

Ontem conseguiu três do Cruzeiro, dos quais não quis revelar os nomes, somente as posições: zagueiro, ponta esquerda e centroavante. Quanto a Lico e Luiz Fernando, Zezé contou que "será difícil eles ficarem na Bahia, depois da atuação do Vitória domingo passado". As despesas que realizou para trazê-los, não explicou se serão ressarcidas ou não.

Pelé já começou a treinar para jogar contra o Bahia

Já foi dada a permissão, pelo Cosmos, para que Pelé jogue no domingo pelo Santos, segundo fontes do próprio clube. E ele começou a treinar; ontem à tarde era possível vê-lo fazendo exercícios, animadamente, na Praia de Ondina, contigua ao hotel onde está hospedado. A questão da divisão da renda entre os participantes da rodada já está decidida. Atlético e Remo deverão receber 10% da renda líquida ou um minimo de 22 mil cruzeiros cada um.

O restante será dividido entre Santos, Bahia, e a obra beneficente dirigida pela esposa de Roberto Santos, em proporções que estão sendo estudadas.

Com essa perspectivas de arrecadação diminuiu bastante e oo pessimismo de Paulo Benigno, diretor do Atlético Mineiro. "Ainda bem que poderemos ter uma recuperação financeira, pois caso contrário nossa vinda aqui teria sido um fracasso completo". Lembrou. Hélio Alves, sem perspectivas como essa, continuava Macambuzio e desanimado. Esteve durante boa parte da tarde na FBF, tentando definir o jogo com o Figueirense – o que foi conseguido – e obter amistosos – o que não foi conseguido.

O Vasco continuava em viagem e deverá retornar hoje a Salvador, o mesmo ocorrendo com o Santos, que ontem viajou a Natal para disputar um amistoso. O Remo, mais tranquilo que o resto dos clubes, continuava a viver sua rotina de treinos, passeio e descanso.

Bahia e Vitória também treinaram. No Bahia, a expulsão de Roberto Rebouças deverá provocar a escalação tão solicitada de Rodolfo à quarta zaga; no gols contra o Santos, entra Joel Mendes, recentemente comprado pelo clube e que deverá estrear. Afrânio comprado ao Guarani pelo Vitória, estréia amanhã contra o Atletico Mineiro, no lugar e de Geraldão, expulso domingo passado.

O Cosmos deu permissão e Pele estará em campo novamente

O pior ano na carreira de Zenon. Ele é quem diz

Todo o mistério que envolvia Zenon, foi solucionado definitivamente na manhã de ontem com a presença do jogador no estádio Adolfo Konder. Embora Zenon já estivesse em Florianópolis desde domingo, somente ontem — com um atestado médico na mão – e a caminho da Universidade onde tinha prova, apareceu no campo. Foi apenas para rever os compannheiros e entregar o atestado assinado pelo médico Waldemiro da Silveira, constatando que está com hepatite e que deverá ficar em repouso por 30 dias.

Quando Zenon apareceu no vestiário,, todos estranharam, não devido a sua doença, mas pela mudança de aspecto. Acontece, que nos 9 dias em que ficou em repouso em Tubarão, o jogador engordou 6 quilos e meio.

Embora esteja constatado o princípio de hepatite e já ter sido liberado pelo Avai – devendo se apresentar somente no dia 10 de janeiro –, Zenon não sabe explicar bem sua doença.

– Estava com o estômago estourado e fui descansar um pouco em Tubarão.

Tudo começou uns 10 dias antes do jogo contra o Palmeiras. Sentia uma fraquesa e um desânimo geral, além de estar com a urina bastante amarelada. Aí falei com o Danilo e já teve o mesmo problema e ele me aconselhou a fazer oss exames de sangue e urina. A princípio pensei que fosse apenas estafa devido aos compromissos na Universidade. Mas me enganei, infelizmente. Era hepatite mesmo.

Apesar das suspeitas de hepatite, Zenon ainda jogou contra o Palmeiras e, é lógico, não rendeu o esperado, chegando inclusive a ser vaiado pela torcida. Fez os exames após a partida, e foi para Tubarão.

– Fiz todos oss exames e, mesmo sem saber os resultados, fui para Tubarão procurar o velho Noé (seu pai) e saber o que e que eu tinha. Minha intenção era ir e voltar no mesmo dia, pois estava um pouco apavorado, mas quando Noé me garantiu que eu estava com hepatite, fiquei por lá mesmo. E tem um detalhe: se o Noé diz que e; é porque e mesmo. Afinal de contas, o velho tem 45 anos 1e profissão, como enfermeiro (Zenon faz questão de dizer que ele tem até diploma).

ANO RUIM

Sabendo da sua doença e do repouso obrigatório que terá que se submeter, Zenon ainda ficará mais 10 dias em Florianópolis, para depois então voltar para Tubarão: "Sou obrigado a ficar por aqui ainda uns dez dias, pois fiquei em recuperação na Faculdade e estou fazendo um cursinho particular de Anatomia".

Mas apesar de sua disposição e de seus planos, a permanência de Zenon — mesmo nestes 10 dias –, está condicionada aos novos exames que fez ontem. Se os resultados não acusarem uma sensível melhora, ele retornará de imediato a Tubarão: "Vou saber os exames amanhã (hoje) e conforme os resultados vou embora e deixo até o cursinho de lado. Primeiro a minha saúde".

Enquanto os jogadores do Avai mudavam de roupa, Zenon, aparentemente abatido, comentava que 75 foi um ano ruim em sua carreira, em que nada deu certo, nem mesmo a venda de seu passe.

– Sobre a venda do meu passe, não quero nem falar. Mas, fazendo uma análise do ano de 75, foi o pior que passei profissionalmente. Nada deu certo para o meu lado. Durante o campeonato estadual, tive uma lesão e por incrível que pareça, fiquei dois meses parado. Quando me recuperei e começei a jogar, inclusive fazendo planos, me apareceu esta doença. Mas vou me conformar e rezar para que termine bem o ano, pois já chega. Vou descansar e estudar Anatomia.

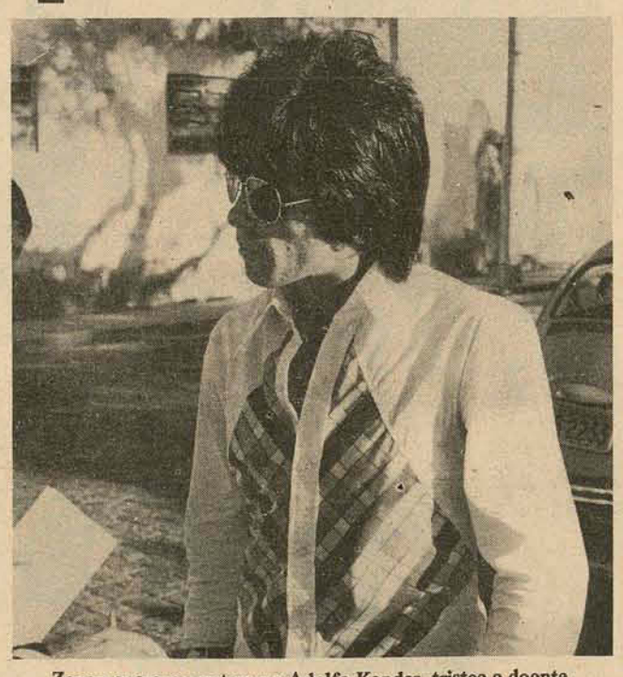

Zenon apareceu ontem no Adolfo Konder, tristee e doente

Um dia de surpresas no Avai

Ontem, foi um dia de surpresas no Adolfo Konder, a começar pela presença de Zenon e com o plantel realizando trabalhos físicos no terreno baldio em frente ao estádio, com Dacica comandando e exigindo bastante dos jogadores. Na porta do vestiário, chamando à atenção dos jogadores, um recorte de jornal – sublinhado com listras vermelhas – em que Anatolio Guimarães desmentia as afirmações do jogador Nereu, e proibindo inclusive dele participar dos treinos. Mas tinha ainda maiss surpresas. Ao lado do vestiário,, pacientemente com um pincell na mãoo direita e uma lata de tinta azul na esquerda, Áureo pintava o nome dos doadores de telhas. Como a cobertura das arquibancadas levam 550 telhões, presume-se que o serviço de Áureo se prolongará até nas férias. Pelo menos era o comentário de alguns torcedores.

Dentro do vestiario, a última surpresa, de autor desconhecido, mas que serviu para muitas risadas e comentários. Estava escrito no quadro negro, com letras desenhadas "Nenhum homem é covarde a prometer, mas é covarde quem promete e não cumpre".

Hoje, caso o campo tenha condições, haverá coletivo.

NACIONAL

O entusiasmo do Palmeiras

Rio – A derrota para o Corintians por 1 a 0 não afastou as possibilidades de classificação do Palmeiras nem tirou o ânimo do técnico Dino Sani e seus jogadores que acreditam numa vitória sobre o Fluminense hoje no Maracanã. O Palmeiras não terá o lateral esquerdo Donizetti, cumprindo a suspensão automatica por três cartões amarelos.

No seu lugar entrará João Carlos.

Ao contrário do Palmeiras, o Fluminense não tem nenhum problema para este jogo, com Didi podendo escalar este time para entrar em campo hoje à noite: **Roberto; Toninho, Silveira, Edinho e Marco Antônio; Zé Mário, Paulo César e Rivelino; Gil, Manfrini e Zé Roberto.**

Depois do treino realizado ontem cedo no Parque Antártica Dino Sani escalou o Palmeirass com **Leão; Eurico, Arouca, Alfredo e João Carlos Edson, Ademir da Guia e Erb; Edu, Mário e Nei.** *Apesar do otimismo do técnico e plantel, o ambiente do clube é de intranquilidade por causa dos incidentes ocorridos após o jogo com o Corintians na saída do estádio, quando o presidente do Palmeiras, Pascoal Giuliano, foi agredido por torcedores, revoltados com a derrota 1o time.*

Saul Mendes, da Federação Baiana será o juiz, sob protestos dos dois clubes que pediram à CBD um árbitro de mais qualidade. Seus auxiliares serão Plinio Duenas e Jeferson de Freitas.

O esquema ofensivo do Guarani

São Paulo – O Guarani tem que ganhar do Corintians hojee com diferença de dois gols para marcar três pontos e ainda vai ficar na dependência dos resultados do Cruzeiro contra América e Fluminense contra Palmeiras.

Por isso o técnico Diede Lameiro garantiu que adotará um esquema totalmente ofensivo: ' ntos nossa obrigação com uma boa campanha e, se for possível, conseguiremos a classificação. O Guarani poderá contar hojee à noite com o zagueiro Amaral, afastado da partida com o Botafogo por causa dos três cartões amarelos.

O Corintians, que atrapalhou a vida do Palmeiras domingo, está desclassificado e apenas vai cumprir a tabela hoje, com este time escalado por Milton Buzzeto: Tobias, Zé Maria, Laércio, Ademir e Vladimir; Helinho Tião e Adilson; Vaguinho,, Roberto e Piau.

Diede Lameiro escalou o Guarani com Sidnei, Mauro, Amaral, Nelson e Bezerra; Ednaldo, Davi e Amilton; Ziza, Sérgio Lima e Renato.

José Faville Neto vai apitar este jogo, auxiliado por Rubens Paulis e Isidoro Aguiar.

O jogo que não vale mais nada

Porto Alegre – Grêmio e Sport jogam hoje no estádio Olímpico uma partida para completar a tabela do campeonato nacional. Ambas as equipes estão com apenas 4 pontos e sem nenhuma motivação para este jogo. O time gaúcho leva uma pequena vantagem por jogar em casa e vem de uma vitória frente ao São Paulo por 2 a 1. O Sport em sua última apresentação empatou com a Portuguesa por 1 a 1.

As equipes jogarão assim: GRÊMIO – Picasso, Wilson, Ancheta, Beto Fuscão e Bolivar; Osmar r, Luiz Carlos e Neca; Zequinha, Tarciso e Loivo.. SPORT – Toinho, Claudio Roberto, Pedro Basilio, Djalma e Claudio; Luciano, Assis e Peres; Miltão, Dario e Garcia. O juiz será Edyr Pires Teixeira, auxiliado por Jose Maria Brandão e Dalmo Bozzano.

O otimismo do Santa Cruz

Recife – Paulo Emílio, treinador do Santa Cruz, está bastante otimista quanto a um bom resultado amanhã à noite diante do Flamengo no Maracanã. Em caso de classificação a diretoria prometeu pagar cinco mil cruzeiros de prêmio a cada jogador. "O entrosamento da equipe que atravessa um ótimo momento e o bicho prometido pela diretoria farão com que o Santa Cruz tenha boa atuação contra o Flamengo, podem acreditar".

A delegação viaja hoje para o Rio já com os problemas de renovação de contratos resolvidos ontem em Recife. Givanildo assinou em branco – seu contrato termina sexta-feira –, Mazinho, que é dono do seu passe, fez um acerto com a diretoria e Carlos Alberto, que pertencia ao Grêmio, teve seu passe comprado. . Assim Paulo Emílio poderá escalar todos os titulares contra o Flamengo.

As dificuldades do Inter

Porto Al egre – Flávio, com uma contusão no joelho direito, e Lula, queixando-se de uma dor na coxa que os médicos não conseguem identificar, são os principais problemas do técnico Rubens Minelli para escalar a equipe do Internacional que enfrentará a Portuguesa quinta-feira.

Ontem, enquanto observava o "circuit–training" que o preparador físico Gilberto Tim comandava aos jogadores, Minelli ficou satisfeito ao ver que o zagueiro direito Claudio fora liberado pelo departamento medico e estava em condições de voltar ao time. Mas Lula e Flávio não participaram do treino, alem de Vacaria, com sinusite, que está totalmente afastado da partida decisiva.

As contusões de Flávio e Lula estão causando grande dificuldades ao departamento medico do Internacional, que não consegue diagnosticá-las. Flávio chegou a ser liberadog para jogar e, depois de duas partidas em que teve pessima atuação, disse que o joelho direito voltou a doer e que não pretendia jogar novamente enquanto a contusão não estivesse curada. Hoje pela manhã, durante o treino recreativo, os medicos farão o ultimo teste com ele. Para seu lugar, Minelli tem duas opções: ou faz Escurinho jogar adiantado, com a entrada de Borjão no meio-campo, ou escala o ex-juvenil Luís Fernando.

Com Lula o problema parece ser o mesmo. Depois da divergência com Minelli, na semana passada, ele ausentou-se por conta própria do treino mlegando uma suposta dor na coxa. Examinado por um medico particular, nada ficou constatado. Agora, na véspera do jogo decisivo, Lula voltou a zueixar-se do mesmo problema.

Com essas dificuldades para superar, o tecnico Rubens Minelli afirma que só escalará o time no dia do jogo, quando então poderá saber om quais jogadores contará para enfrentar a Portuguesa.

Tabela/Desempate

GRUPO 1		PG	GP	GC	SG	J	V	E	D	TPG	TV	TSG	TGA
1o.	Fluminense	11	10	3	7	6	4	1	1	45	15	25	2,136
2o.	Cruzeiro	10	8	4	4	6	3	1	2	46	15	24	3,272
	Palmeiras	10	8	4	4	6	3	1	2	36	9	7	1,304
4o.	América RJ	9	7	5	2	6	3	2	1	36	11	8	1,307
	Guaraní	9	9	6	3	6	3	1	2	34	8	5	1,221
6o.	Corintians	7	6	6	0	6	3	1	2	36	12	12	1,800
7o.	Botafogo	3	4	10	-6	6	1	1	4	20	6	–3	0,800
8o.	Nacional	0	1	15	-14	6	0	0	6	15	3	–18	0.437

GRUPO 2		PG	GP	GC	SG	J	V	E	D	TPG	TV	TSG	TGA
1o.	Flamengo	12	9	2	7	6	4	2	0	38	13	9	1,375
2o.	Santa Cruz	11	11	5	6	6	4	1	1	39	12	11	1,478
3o.	Internacional	9	6	3	3	6	3	2	1	51	16	33	3,750
4o.	Portuguesa	8	8	7	1	6	2	3	1	30	9	10	1,555
5o.	São Paulo	5	5	6	-1	6	1	3	2	38	10	12	1,600
6o.	Sport	4	6	10	-4	6	1	2	3	31	8	2	1,076
	Gremio	4	4	6	-2	6	1	2	3	26	6	2	1,068
8o.	Naútico	1	3	13	-10	6	0	1	5	29	9	4	1,160

Na tabela acima, as chances de cada um nesta rodada que começa hoje e definirá os quatro finalistas da Copa Brasil. No Grupo 1, as possibilidades estão com Fluminense, Cruzeiro, Palmeiras, América e Guarani. Corintians, Botafogo e Nacional foram desclassificados. No Grupo 2 somente Flamengo, Santa Cruz e Internacional têmm chances. As siglas das colunas que estabelecem pela ordem os critérios de desempate, no caso de equipes terminarem esta 1ase com o mesmo número de pontos ganhos: TPG – total de pontos ganhos em todo o campeonato: TV – total de vitórias; TSG – total de saldo de gols; TGA – total de gols average.

Acervo: Biblioteca Pública SC - Hemeroteca Digital Catarinense

6.548 excedentes

Dos 14.250 candidatos que em janeiro estarão disputando as 7.502 vagas existentes nos 123 cursos superiores mantidos pela Universidade Federal e dezesseis Fundações integrantes da Acafe., **6.548 serão excedentes**, sem levar em conta que nas áreas biomedica e tecnológica a media de vestibulando por vaga co rrespondente a 6 por 1 e que há mais cursos humanizantes que não conseguirão preencher todas as vagas. Isto poderá elevar para oito mil o número de excedentes. Desse total, apenas 19% iniciarão em março em cursos pré-vestibular, enquanto o restante aguardará os doze meses que distanciam um vestibular do outro.

Nos ultimos cinco anos, as unidades de II Grau não obtiveram os resultados que esperavam no gráfico de demanda de formandos. E técnicos ligados ao setor da educação explicam que a principal causa reside na tentativa quase que frustrada de se implantar em tempo hábil a reforma preconizada pela lei 569 2. Isto, observam os mesmos técnicos, contribuiu para que o número de excedentes dos vestibulares não atingisse a um limite que certamente colocaria Santa Catarina entre os Estados com maior carência de vagas.

Nos próximos cinco anos, todavia, em decorrência da criação de um número acentuado de escolas de II Grau, a demanda de estudantes aptos a frequentarem o ensino superior poderá atingir a 100 mil, o que poderá acarretar sérias complicações levando-se em conta que o processo de expansão do ensino superior não acompanha satisfatoriamente o desenvolvimento econômico-social de Santa Catarina.

AS DISTORÇÕES

A ausência de um mecanismo de controle entre a demanda e a oferta de mão-de-obra constitui se num dos fatores que sempre conduziram os organismos mantenedores do ensino superior no Estado à criação desordenada de cursos sem uma consulta prévia às necessidades do desenvolvimento econômico da região onde se situa. Esse processo iniciou com a Universidade Federal que em seus primeiros anos de funcionamento esteve voltada à formação de mão-de-obra na área humanizante e prossegue com a interiorização do ensino à base de uma política "sem freios" que permite a criação de faculdades de Letras em Criciúma e Tubarão, que não distam 60 quilômetros. Em Florianópolis, em menos de dois anos a Udesc e a Ufsc criaram seus cursos de Biblioteconomia, deixando transparecer que sua preocupação está mais voltada à obtenção de estatus do que propriamente ao atendimento das necessidades do mercado de trabalho. Em menos de dez a nos, essas novas unidades estarão superadas em termos de colocação profissional, a menos que sejam solucionadas distorções entre os centros carentes de profissionais e os de superavit de mão-de-obra especializada, através da adoção de um sistema de distribuição.

O Sistema Nacional de Emprego, preconizado pelo Ministério do Trabalho e que será implantado em Santa Catarina através da Fundação Catarinense do Trabalho, objetiva corrigir essas distorções, sugerindo a criação de cursos para atender as exigências das empresas no tocante à mão-de-obra, bem como o fechamento de outras que provocam todos os anos excesso de profissionais em certas áreas. Essa tentativa de se adequar a demanda à oferta de mão-de-obra leva técnicos ligados a esse setor a observarem a dificuldade que o SINE encontrará diante das formalidades impostas por unidades de ensino tradicional, e citam como exemplo a Faculdade de Direito de Florianópolis.

REFLEXOS DAS DISTORÇÕES

As graves distorções existentes no comportamento do ensino superior em relação ao mercado de trabalho continuarão existindo enquanto não surgir um mecanismo de controle. O Governo do Estado, através da Secretaria de Educação, já demonstrou sua preocupação ao anunciar seu apoio ao sistema fundacional. Quais as soluções?

O que poderá ocorrer, segundo deixaram transparecer fontes ligadas à Secretaria da Educação, é a criação de uma unidade que funcione aos moldes do DAU – Departamento de Ensino Universitário do MEC, para exercer esse tipo de controle. Assim, a implantação de uma nova faculdade no Oeste passará a depender de um estudo minucioso do comportamento do mercado de trabalho. Atualmente, são poucas as unidades universitárias que atendem satisfatoriamente às exigências do mercado de trabalho, com exceção das que se situam na area tecnologica. O setor do magistério é o que forma maior gama de profissionais anualmente, mas o atendimento direto situa-se em áreas já saturadas desses profissionais. A distribuição dessa mão-de-obra torna-se difícil, apesar de ser viável, em face da parca remuneração. Isto leva-os a abraçar uma nova profissão.

OS EXCEDENTES

Se o número de candidatos que em janeiro prestarão exames fosse distribuído proporcionalmente ao número de vagas, os excedentes somariam 6.548. Todavia, em face de a maior opção favorecer às áreas de medicina e tecnologia, esse número deverá atingir a oito mil, levando-se em conta também que dos 123 cursos existentes apenas 77% conseguirão preencher suas vagas.

De acordo com os dados oficiais, segundo os quais há seis candidatos por vaga na área de Medicina e que das 150 existentes na de Artes e Comunicações apenas 110 serão preenchidas, a conclusão é de que quinhentos candidatos ficarão sem estudar e que quarenta vagas ficarão ociosas, quando poderiam ser preenchidas com outro objetivo. Esse "gap" contribuiu para o aumento do número de excedentes, e poderia ser corrigida caso houvesse um mecanismo capaz de realizar anualmente um **check-up** da realidade do ensino superior catarinense.

A ausência de um mecanismo de controle do ensino superior é talvez a principal causa do elevado número de excedentes. Há cursos que não preencherão suas vagas.

GALPÃO DE ALVENARIA - 1.000 m2

Aluga-se na Rua Santos Saraiva, no. 1135 - Estreito - Tratar com Fones, 44-1537 Sr. Ony.

CASAN
cia catarinense de águas e saneamento

AVISO - TOMADA DE PREÇOS No. 28/75.

A COMPANHIA CATARINENSE DE ÁGUAS E SANEAMENTO – CASAN –, avisa que a TOMADA DE PREÇOS acima citada, referente a PERFURAÇÃO DE POÇOS PROFUNDOS em Diversas Cidades do Estado de Santa Catarina, marcada para o dia 08 (oito) de dezembro de 1975 foi adiada para o dia 09 (nove) do Corrente mês, ficando ainda inalteradas todas as disposições da Tomada de Preços em questão.
Florianópolis, 02 de Dezembro de 1975
A DIRETORIA

MPAS/INPS
Ministério da Previdência e Assistência Social
Instituto Nacional de Previdência Social

DASP / CODERSEL
CONCURSO PROCURADOR AUTARQUICO/
ASSISTENTE JURÍDICO

A divulgação dos resultados e a vista das provas do concurso acima, qualquer que tenha sido o local de realização, na forma do item oito do Edital DASP 36/75, publicados no DOU, de 01/10/75, ocorrerá apenas em Brasília–DF, no auditório da Delegacia Regional do Trabalho, Avenida L–2 Sul, Bloco O, Setor Autarquias, no próximo dia cinco de dezembro, a partir das nove horas. Candidatos, ou seus procuradores devidamente credenciados, devem apresentar-se munidos do cartão de identificação e documento de identidade.
Florianópolis, 01 de dezembro de 1975.

Pr efeito de Tijucas, João Adolfo Chaves e o diretor de Organizações Vitória, Sr. José Sandri, desatam a fita inaugurando oficialmente a filial no. 7 do Hiper Mercado Vitória.

ORGANIZAÇÕES VITÓRIA INAUGURAM NOVAS FILIAIS

Itajaí (Sucursal) – As Organizações Vitória acabam de entregar a população de Tijucas e Balneário Camboriú mais dois estabelecimentos dentro de seu plano de expansão na Foz do Rio Itajaí e Vale do Rio Tijucas.

Em Tijucas a solenidade de inauguração se deu na última quinta-feira, tendo o diretor da organização, Sr. Cídio Sandri saudado os presentes, na presença de autoridades e convidados dentre os quais, prefeito João Adolfo Chaves e vice-prefeito Nery Francisco Campos, além de figuras representantivas do comercio e industria de Itajaí.

No domingo ocorreu no Balneario Camboriu a inauguração da Super Loja Vitória, tendo discursado em nome da organização o Relações Públicas, Sr. Ribeiro Luz, e o prefeito Gilberto Américo Meirinho em nome da comunidade.

A Super Loja Vitória colocará ao alcance de seus fregueses mercadorias de 45 indústrias de Santa Catarina, cujo objetivo é promover junto aos visitantes do Balneário Camboriú os produtos aqui fabricados.

Diversas autoridades prestigiaram a inauguração da Super Loja Vitória no Balneário Camboriú. No flagrante, Cidio Sandri, diretor da Organização Vitória, Prefeito Gilberto Meirinho, e o Sr. Olindor Ribeiro de Camargo, dentre outros.

ATENÇÃO Explore a encantada LAGOA DA CONCEIÇÃO!
Alugue um PEDALINHO, no RESTAURANTE "CORUJÃO DA LAGOA"

Acervo: Biblioteca Pública SC - Hemeroteca Digital Catarinense

Ebrasa exporta dois barcos para Uruguai

A Ebrasa - Empresa Brasileira de Construção Naval S/A., estaleiro localizado às margens do Rio Itajaí-Açu, na BR-101 - Km 112 - Bairro Salseiros, em Itajaí, realizou sua primeira exportação para o Uruguai, de dois barcos para a pesca, casco de aço. Os barcos, denominados de DArtesa III e Dartesa IV, foram vendidos para a firma Dartesa S/A, sediada na cidades de Montevidéu, cujo montante da operação, que atingiu a cifra aproximada de 800 mil dólares, contou com financiamento total do Banco do Brasil, através das linhas de créditos dispostos pela Cacex Gefin/Nufex.

Construídos em casco de aço, dentro da mais avançada técnica de construção naval aplicada pela Ebrasa, conceito que deu ao estaleiro catarinense amplas possibilidades competitivas em igualdade de condições dentro do mercado nacional e internacional, os barcos foram vendidos equipados com todos os instrumentos de navegação e de pesca necessários, dispondo inclusive de aparelhos de refrigeração à bordo, e com as características amplamente dimensionadas de forma a desenvolverem eficientemente as operações de pesca combinada de arrasto e cerco em águas teritoriais do Uruguai.

CARACTERÍSTICAS PRINCIPAIS: comprimento total: 23,45m; boca moldada: 6,40m; pontal moldado: 3,35m; calado a meia-nau: 3,00m; volume do porão: 115 metros cúbicos; capacidade de combustível: 22 toneladas; capacidade de água potável: 7 toneladas; capacidade de lastro: 18 toneladas; velocidade: 11 nós; propulsão: motor diesel de 385 BHP a 1800 RPM. Alguns equipamentos instalados nos barcos: rádios, sonares, radares, holofotes de buscas, agulhas magnéticas, guinchos hidráulicos para a pesca, turcos para o cerco, bombas de esgotos, tambores de redes, geradores de energia, power-block.

A entrega efetiva dos barcos deu-se dia 22 de novembro, constituindo-se na primeira exportação de barcos pesqueiros já realizada pela Ebrasa e também por qualquer um outro estaleiro brasileiro para aquele país.

Empresários da Alemanha visitam a Codisc

Os empresários alemães Robert Hirst e Günter Sieglin, representantes da Eckardt A.G., de Stuttugart, visitaram ontem à Companhia Distrito Industrial Sul Catarinense (Codisc), desta capital, a fim de tomarem conhecimento dos planos do governo em relação ao desenvolvimento do município de Imbituba e a consequente implantação de um complexo industrial carboquímico, naquela cidade.

O diretor-presidente da Codisc, Nilson Boeing, fez um amplo relatos las atividades de empresa naquela área, aos empresários, que estavam acompanhados por autoridades blumenauenses.

Ainda na Capital, deverão manter contatos com outras áreas de administração pública, visando a possibilidade de maiores investimentos no Estado.

Dona Emma tem recursos ao melhoramento das estradas

A Secretaria dos Transportes e Obras, através do Fundo Estadual de Assistência Rodoviária - Fear - liberou 35 mil cruzeiros à Prefeitura de Dona Ema, correspondente à terceira parcela do auxílio concedido, para melhoramentos na estrada de Caminhos do Pinhal e Alto Caminho da Paz.

A Prefeitura de Rio do Campo foi beneficiada com a parcela de 40 mil cruzeiros referente às melhorias que estão sendo executadas na estrada de Taiozinhos Mirador, em convênio com a Fear.

Também a Prefeitura de Salete recebeu os 30 mil cruzeiros referentes a quarta parcela objetivando a construção da ponte sobre o Ribeirão Grande e os melhoramentos nas estrada Salete-Rio do Campo.

Rodoviária de Concórdia terá verbas da CEF

A Caixa Econômica Federal poderá contratar o financiamento de 2,6 milhões de cruzeiros com a Prefeitura de Concórdia para construção da estação rodoviária daquele município. O processo elaborado pelo Prefeito Neudy Massolini e que está sendo acompanhado em todas as suas etapas pelo deputado Wilmar Dallanhol, obteve a aprovação da CEF, do Banco Central, dos Conselhos Monetário Nacional, do Ministério do Planejamento e agora do senado Federal. Concluídos os trâmites, a Caixa Econômica Federal através do Dr. João Gasparino, Diretor Regional está tratando dos detalhes finais da operação, que poderá ser contratada nos próximos 30 dias, constituindo uma operaçõ pioneira e que poderá abrir uma nova faixa de financiamento para as Prefeituras municipais do Estado. Saudações Serviço de Comunicações.

Empresário quer patrulha na rodovia Jorge Lacerda

Blumenau (Sucursal) – A Associação Comercial e Industrial de Blumenau encaminhou ofício aos Secretários Ary Oliveira e Nicolau Malburg, de Segurança e Informações e de Transportes, respectivamente, solicitando urgentes providências para que venha a ser implantada e concretizada a idéia do Governo Estadual de criar uma patrulha rodoviária, destinada especialmente à rodovia Jorge Lacerda, "a fim de serem evitadas novas e mais graves ocorrências no trânsito".

Depois de salientar que "vem constituindo motivo de real preocupação para os empresários desta região o crescente número de acidentes verificados, na SC-23, Rodovia Jorge Lacerda", o documento lembra que tal estrada "por tratar-se no momento, da única via de acesso do Médio Vale do Itajaí e de outras áreas, a BR-101, já apresenta um volume médio de tráfego da ordem de 10.000 veículos diários, que deverá experimentar acentuado aumento, dentro dos próximos meses, em virtude do afluxo de turistas em demanda das praias litorâneas".

Em seguida, o documento da ACIB pondera que "sendo o seu traçado reconhecidamente antiquado, atravessando, inclusive, as cidades de Gaspar e Ilhota, torna-se fácil prever que ainda maior será o índice de acidentes na referida rodovia", principalmente, em razão de não existir atualmente "nenhuma fiscalização tendente a coibir os abusos cometidos por maus motoristas que por ali transitam".

MELHORIAS NO TREVO

Uma outra reivindicação apresentada pela ACIB, durante a reunião da Federação das Associações Comerciais e Industriais de Santa Catarina, realizada na última semana, solicita ao engenheiro Ayezo Campos, Chefe do 16o. Distrito do Departamento Nacional de Estradas de Rodagem, medidas práticas para corrigir "as condições de extrema precariedade do trevo localizado na interseção da BR-101 com a SC-23".

O pedido dos empresários é justificado com o argumento de que "simplesmente inexistem placas indicativas do referido trevo? o respectivo local não é iluminado; flagrante é o desnível da parte final do acesso à cidade de Itajaí e do início da própria SC-23, em relação ao leitor da BR-101".

Ao apontar as eventuais soluções, a reivindicação frisa que "desejável seria como é natural, que a interligação dessas duas importantes estradas, ambas com intenso tráfego, se fizesse através de planos diferentes, a exemplo do que ocorre em outros pontos do território nacional, eliminando-se totalmente a possibilidade de acidentes naquele perigoso cruzamento. Contudo, entendem os órgãos empresariais que se torna urgente, a curto prazo, a implantação de melhorias no citado trevo, de molde a que se corrijam as irregularidades apontadas, bem como a sua perfeita sinalização e, finalmente, a adequada iluminação".

SUA DATA INESQUECÍVEL

Faça a festa do seu casamento ou aniversário nos salões do RESTAURANTE CORUJÃO–LAGOA. Ambiente requintado, oferecendo o melhor serviço. Música ao vivo à beira da encantadora Lagoa da Conceição

ESTADO DE SANTA CATARINA
ELETRIFICAÇÃO RURAL DE SANTA CATARINA S/A.-ERUSC

AVISO

A Eletrificação Rural de Santa Catarina S/A –ERUSC –, com sede à Av. Rubens de Arruda Ramos, 464 em Florianópolis SC, avisa aos interessados que fará realizar no dia 09 de dezembro de 1975, no endereço acima a Tomada de Preços no. 15/75, para aquisição de Aparelhos de Ar Condicionado.

O Edital correspondente poderá ser obtido no Departamento de Material da ERUSC, no horário de expediente da Empresa, onde os esclarecimentos que se tornarem necessários poderão ser prestados.

Florianópolis, 27 de novembro de 1975
A Diretoria

CASAN
cia catarinense de águas e saneamento

EDITAL - TOMADA DE PREÇOS No. 29/75.

A COMPANHIA CATARINENSE DE ÁGUAS E SANEAMENTO – CASAN –, sociedade de economia mista, registrada na Junta Comercial do Estado sob o no. 34.438, CGC do Ministério da Fazenda no. 82.508.433/001, com sede à rua Tiradentes no. 17, em Florianópolis - SC, comunica que se encontram à disposição dos interessados, no endereço acima mencionado, os elementos da TOMADA DE PREÇOS No. 29/75, destinada a selecionar propostas para aquisição de UMA MÁQUINA HELIOGRÁFICA, CONJUGADA COPIADORA e REVELADORA para a MATRIZ – FLORIANÓPOLIS – SC.

O EDITAL encontra-se afixado no mural da recepção da CASAN, andar térreo, local onde deverão ser entregues as propostas até as 15:00 (quinze) horas do dia 22 (vinte e dois) de Dezembro de 1975.

Florianópolis, 1o. de Dezembro de 1975
A DIRETORIA

CASAN
cia catarinense de águas e saneamento

EDITAL - TOMADA DE PREÇOS No. 30/75.

A COMPANHIA CATARINENSE DE ÁGUAS E SANEAMENTO – CASAN –, sociedade de economia mista, registrada na Junta Comercial do Estado sob o no. 34.438, CGC do Ministério da Fazenda no. 82.508.433/001, com sede à Rua Tiradentes no. 17, em Florianópolis – SC, comunica que se encontram à disposição dos interessados, no endereço acima mencionado, os elementos da TOMADA DE PREÇOS No. 30/75, destinada a selecionar propostas para aquisição de CHUMBO EM LINGOTE para o Almoxarifado Central – BARREIROS – FLORIANÓPOLIS – SC.

O EDITAL encontra-se afixado no mural da recepção da CASAN, andar térreo, local onde deverão ser entregues as propostas até as 16:00 (dezesseis) horas do dia 22 (vinte e dois) de Dezembro de 1975.

Florianópolis, 1o. de Dezembro de 1975
A DIRETORIA

esta é a
IMAGEM ATUAL
da sua MÓVEIS CIMO

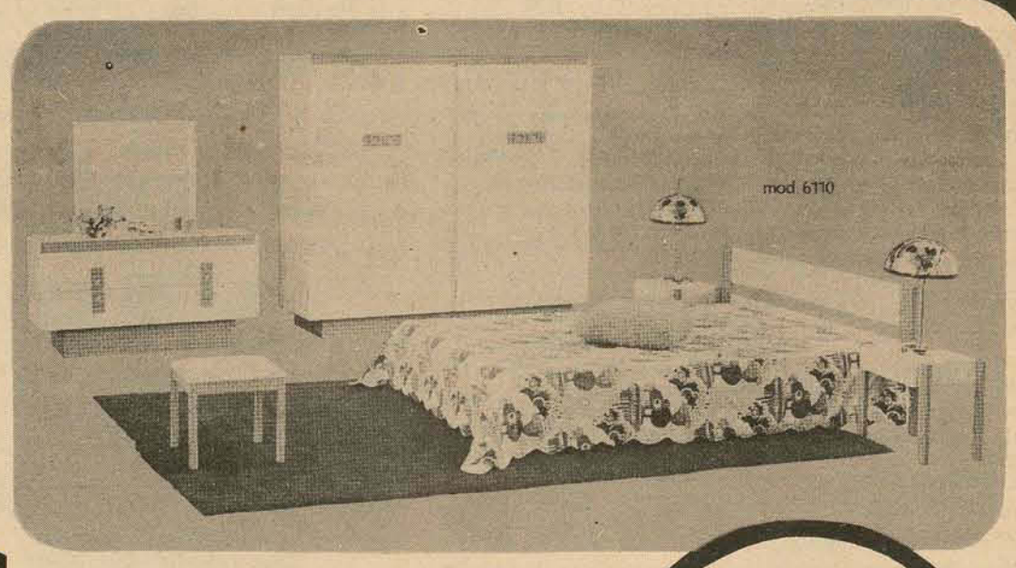

1 – DORMITÓRIO VERSÁTIL.
Laqueado em branco com amarelo, lavável indefinidamente.

de 3.940, por 2.895, ou 198, mensais

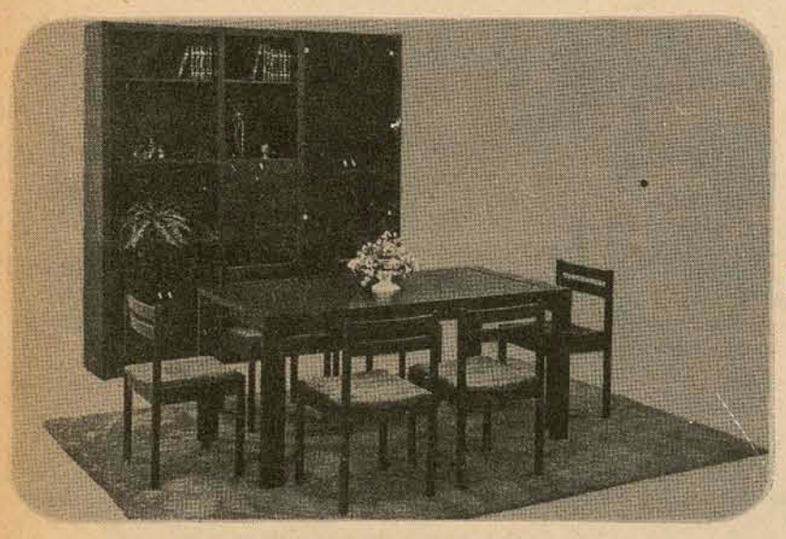

2 – NOVA SALA DE JANTAR.
Nas cores: marrom, azul, branco com amarelo ou coral. Um sonho de sala para embelezar ainda mais o seu apartamento.

de 3.340, por 2.495, ou 174, mensais

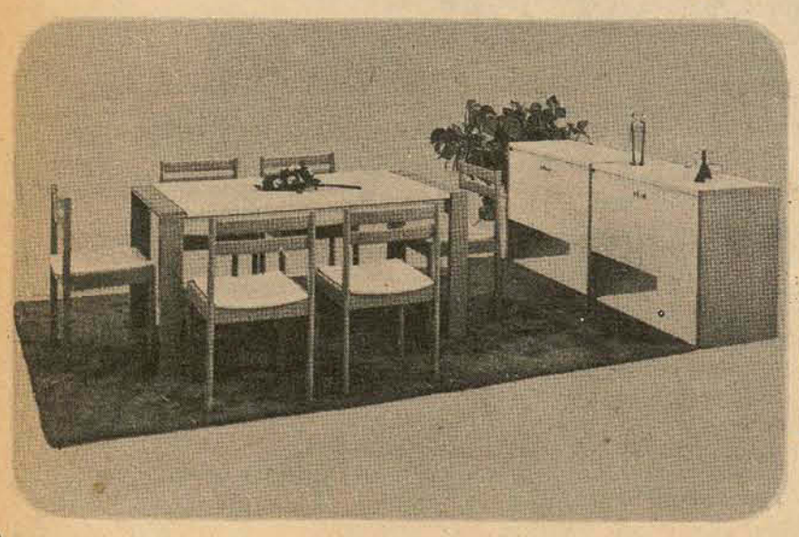

3 Bufet, mesa e seis cadeiras.

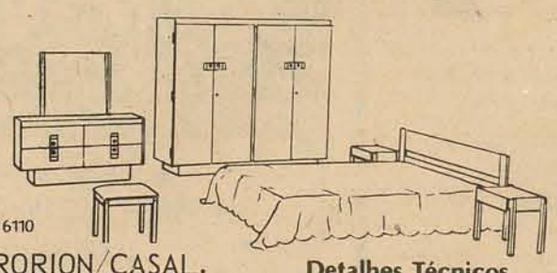

COLCHÃO TRORION/CASAL.
Cr$ 294,00 ou Cr$ 19,00 mensais.

Importante
Este moderno dormitório pode ser também fornecido com cama de solteiro e guarda-roupas com 3 portas.

Detalhes Técnicos
Guarda-roupas c/4 portas: 1825 × 590 × 1700 mm.
Cômoda-penteadeira: 1240 × 435 × 650 mm.
Espelho: 700 × 650 × 90 mm.
Cama de casal: 1900 × 1390 mm. (med. interna)
Cabeceira da cama de casal: 1620 × 660 mm.
Mesa de cabeceira: 490 × 310 × 420 mm.
Banqueta estofada: 400 × 400 × 380 mm.

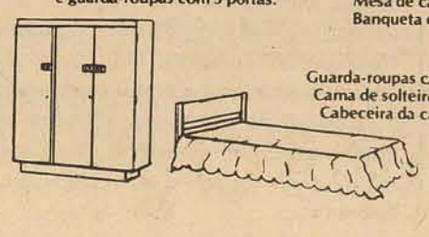

Guarda-roupas c/3 portas: 1380 × 590 × 1700 mm.
Cama de solteiro: 1900 × 890 mm. (med. interna)
Cabeceira da cama de solteiro: 1120 × 660 mm.

Puxadores
Observe os detalhes, Compactos, embora delicados e decorativos
Cômoda-penteadeira.
Dispõe de 4 amplas gavetas e espelho de formato e tamanho ideais, equilibrando o conjunto
Mesas de cabeceira, separadas da cama, tornando o conjunto mais versátil

Se você reside noutra cidade deixe o frete por conta da CIMO.

MÓVEIS CIMO

Projetos e decorações.
Fones: 22.6100 e 22.6867. FLORIANÓPOLIS Rua Jerônimo Coelho, 5

Acervo: Biblioteca Pública SC - Hemeroteca Digital Catarinense

Trânsito de Joinville já matou 27 pessoas em onze meses

Joinville (Sucursal) Vinte e sete pessoas já morreram em acidentes de trânsito no corrente ano, primeiros onze meses, em Joinville, onde foram registrados 1.573 acidentes, pelo setor especializado da Delegacia de Polícia da Comarca. As ocorrências até novembro deixaram um saldo de 71 pessoas feridas gravemente e uma dezena de outros com ferimentos leves.

NOVEMBRO

No último mês de novembro duas pessoas morreram em acidentes de trânsito no município e atingiram a um total de 122, ainda com seis feridos graves e 24 pessoas com ferimentos leves.

Os mortos em acidentes de trânsito em novembro foram José Valin, cujo automóvel que dirigia no dia 23, chocou-se violentamente com um caminhão no Bairro do Iririú e Adelaide Maria Vieira, 38 anos, casada, residente à rua Rio Vermelho que, no dia 8, foi atropelada por um Kombi dirigida por Waldir Palhares.

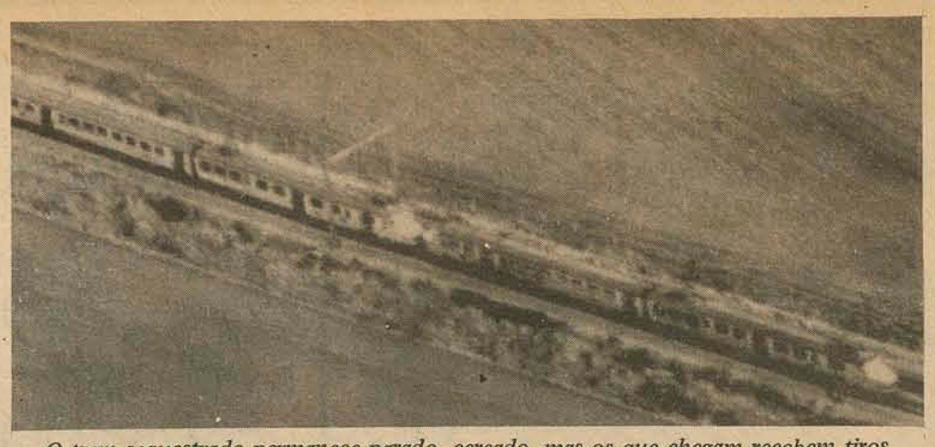

O trem sequestrado permanece parado, cercado, mas os que chegam recebem tiros

Sequestradores de trem na Holanda ameaçam explodí-lo

Cinco homens armados tomaram de assalto um trem no norte da Holanda, em Beilen, mataram a tiros o maquinista e outra pessoa não identificada e mantém 50 passageiros como reféns. A polícia, que informou dos dois assassinatos, disse também que os sequestradores colocaram dinamite no interior do trem e ameaçaram explodi-lo. As autoridades não puderam fazer uma identificação precisa dos criminosos, mas acredita-se que sejam extremistas das Ilhas Molucas, uma possessão da Indonésia na Ásia Ocidental do Sul.

Cerca de 40 mil nativos das Molucas moram na Holanda. Entre eles há um grupo que se opõe a soberania indonésia sobre as ilhas, que data de 1949, e exigem a independência.

Os sequestradores estão armados com metralhadoras e um fuzil de caça, revelou a polícia. Ao cair da noite, ainda não se conheciam os motivos do sequestro.

Soube-se que a polícia recebeu uma serie de exigências dos sequestradores, mas não as revelou. Um porta-voz policial informou, contudo, que os pistoleiros pedem para serem levados ao aeroporto internacional Shiphol, em Amsterdã, para sairem do país.

REAÇÃO À BALA

Um porta-voz do governo anunciou que a polícia não pode se aproximar do trem, porque os pistoleiros "disparam contra qualquer coisa que se mova".

O trem tinha partido pela manhã da cidade de Groningen, no norte do país, para Zwollwe, na região central. Os pistoleiros o assaltaram perto de Beilen, pequena localidade a 140 quilômetros de Amsterdã. Os sequestradores deram ordem ao maquinista para parar o trem e em seguida levaram os passageiros para os vagões da frente. Quando outro trem se aproximou os assaltantes dispararam suas armas, obrigando-o a parar.

Uma versão extraoficial explica que o maquinista foi morto a tiros durante uma luta. A polícia cercou toda a área e bloqueou o trânsito.

Um destacamento de fuzileiros navais foi deslocado até o local, de helicóptero, e tomou posição perto do trem. As exigências dos sequestradores foram comunicadas às autoridades por uma mulher libertada pelos sequestradores juntamente com um menino pouco depois que o trem foi capturado. A carta com a exigência está redigida em holandês.

Presos em Joinville 3 ladrões de carros

Joinville (Sucursal) – A polícia joinvilense acaba de prender três ladrões de automóveis. Edson a os da Costa, 20 anos, solteiro, residente à Rua Grão Pará no Bairro do Itaum, roubou o automóvel Volkswagen pertencente ao treinador de voleibol e basquete da CME de Blumenau placa BL-1968, Walmor Buss, que estava estacionado na Rua do Príncipe.

De posse do veículo, o marginal foi até a localidade de Paranaguá-Mirim, onde depois de perder-se na direção bateu contra uma cerca. A polícia foi chamada e Edson detido e conduzido a Delegacia de Polícia da Comarca, onde foi indiciado em Inquérito Policial.

Por sua vez, a dupla Oliver Dias de Morais, 18 anos, solteiro e Sergio Angelo Curlin, 24 anos, solteiro, ambos residente em Curitiba também foram detidos por policiais da DP e Rádio Patrulha quando ocupava, nas proximidades da Expoville, na BR-101, o automovel Volkswagen placa AI-5284, de Curitiba, e que havia sido roubado na capital paranaense. Os dois foram autuados em flagrante na presença do Delegado de Polícia da Comarca, Paulo Mendonça.

FUGA

Embora a nova Cadeia Pública, situada à Rua Prefeito Helmuth Falgatter, no Distrito de Boa Vista, apresente toda a segurança possível' já se registrou a primeira fuga de presosO fato aconteceu na noite de anteontem, quando 4 marginais conseguiram evadir-se. Os fugitivos são: Muniz Claudino e Aristides dos Santos, de Curitiba; José Pereira, de Porto Alegre; e Luiz Tavares, de São Paulo, todos presos por furto, sendo que os dois primeiros estavam foragidos da Penitenciária de Piraquara, no Paraná.

Os elementos encarregados da segurança da DP alegaram que os presos receberam ajuda externa para concretizar a fuga. Como se recorda na antiga cadeia, por falta absoluta de segurança muitas fugas aconteceram. Foi então construída nova cadeia e as fugas voltam a acontecer.

Júri inédito: padres atuaram na acusação e defesa (réu condenado)

Palmitos – (Sucursal de Chapecó – Um fato inédito nos anais judiciais catarinenses foi registrado numa recente sessão do Tribunal do Júri na Comarca de Palmitos, quando dois padres estiveram frente-a-frente na acusação e defesa de Ivanor da Silva, mais conhecido por "Barriga", que foi julgado e condenado a 13 anos de reclusão por autoria da morte de Edvino Kroth, ocorrida em meados de fevereiro último no vizinho município de São Carlos. A sessão transcorreu normalmente com os debates em termos elevados demonstrando que os religiosos conhecem profundamente não só os textos bíblicos, mas também a legislação penal brasileira. Durante todo o desenrolar do julgamento dezenas de pessoas se aglomeravam na sala do Forum, que se tornou pequena para abrigar tanta gente curiosa em assistir o debate dos religiosos.

ACUSAÇÃO & DEFESA

Convidado pelos familiares da vítima, o padre e advogado Fiorindo David Grassi funcionou como assistente de acusação. O promotor Raul Schaeffer Filho sustentou a tese de homicídio qualificado que, ao final, foi aceita pelos integrantes do Conselho de Sentença.

A sessão do tribunal do júri foi presidida pelo juiz Haroldo Pabst e a defesa esteve a cargos do bacharel Paulo Chanan. Para auxiliar na defesa, a família de Ivanor convidou o padre Domingos Uliana.

Segundos o autor do processo, Ivanor da Silva foi condenado a 13 anos de reclusão ao ser considerado culpado pelo júri da morte do comerciante Edvino Kroth. Ivanor, em meados de fevereiro último esteve no bar de Edvino e pediu uma cerveja. Como estava demorando ser atendido, iniciou uma discussão, com o proprietário e que terminou quando sacou de uma arma, matando a Edvino.

OUTROS JULGAMENTOS

O Tribunal do Júri voltou a reunir-se para julgar e condenar a 6 anos de reclusão Dorival Garcia da Silva, acusado da morte de Mário Roque Scheiber, ocorrida no município de Saudades. A acusação esteve a cargo do promotor Sérgio Torres Paladino, que sustentou a tese de homicídio simples, e a defesa ficou com os bacharéis Silvio Müller e Elmo Fiegenbaun.

Também foram a julgamento e absolvidos pelo Conselho de Sentença os irmãos Adão, Osvaldo e Arlindo Antunes Ferreira. O trio estava sendo acusado da morte de João Pedro Vargas, registrada em meados de junho de 1974, na localidade de Jacutinga, também no município de Saudades. Como assistente de acusação, ao lado do promotor Raul chaeffer Filho, funcionou o advogado Elmar Goehr, enquanto a defesa esteve a cargo dos bacharéis Alfredo Zimmermann e Valdir Schroeder.

VEREADOR ABSOLVIDO

Outro julgamento que despertou a atenção popular na Comarca de Palmitos, foi o do vereador Primo alexandre Ficagna que, pela segunda vez, foi absolvido no Tribunal do Júri. O vereador de Caibi teve sua primeira sentença absolvitória recorrida e o Tribunal de Justiça, através da Câmara Criminal, determinou novo julgamento, sendo acusado da morte de Orestes de Morais. O crime aconteceu em meados de janeiro de 1973, na localidade de Planaltina, no município de Caibi.

Mais uma vez, a acusação foi sustentada pelo promotor Raul Schaeffer Filho que levantou a tese de homicídio qualificado, tendo como assistente o bacharel Elmar Goehr. Na defesa, esteve novamente o padre Fiorindo David Grassi, que atuou aos lados do advogado Johannes Schlee.

MINISTÉRIO DA EDUCAÇÃO E CULTURA
UNIVERSIDADE FEDERAL DE SANTA CATARINA

CENTRO DE EDUCAÇÃO

EDITAL DE INSCRIÇÃO

O Centro de Educação da Universidade Federal de Santa Catarina, o Programa de Expresão e Melhoria do Ensino (PREMEM) e a Secretaria da Educação do Estado de Santa Catarina, comunicam que estarão abertas até o dia 17 de dezembro, as inscrições ao Vestibular dos Cursos de Formação de Professores de Disciplinas Especializadas de Ensino de 2o. Grau, para os Centros Interescolares de Criciúma, Joinville e Lages.

Poderão inscrever-se os portadores de diplomas de grau superior, sujeitos à complementação pedagógica, com duração de 600 horas, para obtenção do título de Licenciatura Plena.

Maiores esclarecimentos no Centro de Educação da UFSC, no "campus" universitário da Trindade.

Florianópolis, 27 de novembro de 1975.
A COMISSÃO

Fique por dentro do tempo...

APROVEITE O

NATAL COLOSSAL DAS LOJAS HM!

TUDO COM 15% DE DESCONTO OU COM O 1º PAGAMENTO SÓ EM FEVEREIRO!

RELÓGIOS DE PULSO ORIENT
Automáticos, com calendário, pulseira original, certificado de garantia por um ano! Assistência técnica permanente!
A partir de 519,00 ou com o 1º PAGAMENTO SÓ EM FEVEREIRO!

RELÓGIOS FEMININOS
Automáticos, com calendário, garantia de um ano! Grande variedade de modelos!
O MELHOR PREÇO A VISTA OU COM O 1º PAGAMENTO SÓ EM FEVEREIRO!

RELÓGIOS DE PULSO SEIKO
Automáticos, com calendário, caixa e pulseira de aço, garantia por um ano!
Apenas 67,00 mensais!
1º PAGAMENTO SÓ EM FEVEREIRO!

GRÁTIS!
Multos cupons para o sorteio de
6 VOLKS
e 6 MOTOCAS GARELLI!

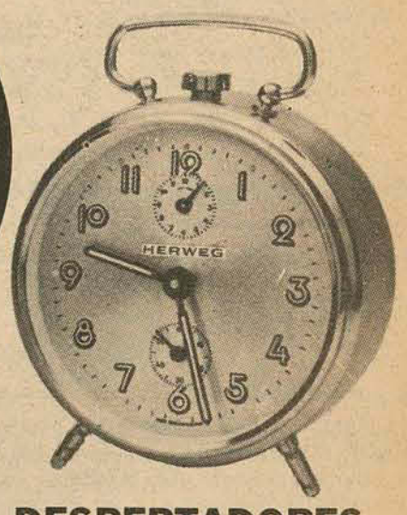

DESPERTADORES HERWEG
Vários modelos a sua escolha!
A partir de 79,00

LOJAS HM
Hermes Macedo S/A
DO RIO GRANDE AO RIO DE JANEIRO

CIRCO REAL ESPANHOL

Hoje Sensacional Espetáculo às 20:30 Horas

Apresenta SINFONIA no GELO, ou seja CARNAVAL sobre o GELO. Novidades, Espetáculos Circenses – 2 Pistas – 100 Artistas Internacionais –: Animais Amestrados – 5 Elefantes – 4 Chimpanzés – Trapezistas Voadores – Ciclistas – Palhaços e outras atrações. 60 Artistas fazendo acrobacia no Gelo.

SINFONIA NO GELO
ou
CARNAVAL SOBRE O GELO

Local - Próximo a Cabeceira da Ponte.

Acervo: Biblioteca Pública SC - Hemeroteca Digital Catarinense

ZURY MACHADO

Anita e Aldo Kumm, um casal de nossa sociedade, preparammalas para a viagem–cruzeiro à Terra do Fogo, promoção da Turismo Holzmann.

–X–

De Brasília o senador Evelásio Vieira está nos informando que a Comissão de Assuntos Regionais do Senado Federal, estará em nosso Estado para uma visita oficial dia 4 próximo.

–X–

Quem está chegando de uma viagem a Buenos Aires é o elegante casal Silvia e José Matusalém Comelli.

–X–

É assunto nas rodas políticas e sociais os almoço de 700 talheres, em homenagem ao ministro da Educação Nei Braga, no Tabajara Tenis Clube, organizado pelo major Carlos Alberto Gomes, cerimonial dos Palácio do Governo.

–X–

O Sr.. Addo Caldas Faraco, diretor da Sucursal da revista Car vão de Pedra em Santa Catarina, está nos convidando para a cerimônia da 1a. distribuição do troféu "O Gasômetro". A cerimônia está marcada para dia 4 próximo às 11 horas na Sociedade União Mineira, em Criciúma.

–X–

Lilian Elizabeth Domning e Luiz Eduardo Meirelles, dia 12 às 20 horas, na Igreja Evangélica de Timbó, vão receber a bênção do casamento. O deputado e Sra. Domning, o Sr. e Sra. Meirelles e os noivos, receberão cumprimentos no salão de festa da Sociedade Recreativa e Cultural Timbó.

–X–

O casal Danto Machado, anteontem foi visto na loja Astor móveis e decorações adquirindo peças para seu novo apartamento.

–X–

A Associação Auto Escola do Estado de Santa Catarina, que tem na presidência o Sr. Luiz Fernandos Brinhosa, depois de umasessão especial no plenário da Assembléia Legislativa, recebeu convidados para um coquetel Souper, no salão nobre daquela Casa. Nada deixou a desejar aos convidados do Sr. Brinhosa, o serviço do mestre Manolo.

–X–

Cristina Kosmos, um broto bonito de nossa sociedade, sábado no salão de festa do Clube Penhasco, recebe convidados para sua festa de 15 anos.

–X–

Procedente de São Paulo desde ontem encontra-se em nossa cidade o elegante casal, Gastão Gama D'Eça Mesquita.

–X–

Dircéa e Mário Petrelli, um casal em destaque na sociedade paranaense e catarinense, para participar da cerimônia do casamento de Cleuza Mesquita e Ricardo Oliveira, desde ontem encontram-se em nossa cidade.

–X–

A beleza da jovem Sra. Liana Maria Olinger Pereira, com um grupo de senhoras foi vista no chá das 5 s.o Virlau

O Sindicato dos Jornalistas Profissionais de Santa Catarina vai iniciar estudos visando melhoria salarial para a classe, com base nos subsídios a serem obtidos junto à Federação Nacional dos Jornalistas, que estarão reunidos em Goiânia nos dias 5, 6 e 7 de dezembro.

–X–

A diretoria do Clube Recrativo 1o. de Junho, de São José, realizou em sua sede social, o III baile do chopp. O acontecimento, mais uma vez foi de pleno êxito.

–X–

Está nos convidando a diretoria da Sociedade Harmonia Lyra, de Joinville, para a noite de apresentações de "Ray Miller", na boate daquela sociedade.

–X–

O secretário Ivan Oreste Bonato esteve em Joaçaba, acompanhado do Sr. Jayme Scherer, superintendente do Programa Especial de Apoio à Capitalização de Empresas, quando proferiu palestra na Associação Comercial e Industrial do Oeste Catarinense explicando os que é, e o que fará o Procape.

–X–

A bênção do casamento de Maria Cristina da Silveira Assis e o jovem empresário Miguel Procopiacki, está marcada para sexta-feira às 20 horas, na capela do Colégio Catarinense. A elegante recepção aos convidados será no Lagoa Iate Clube, serviço da equipe Manolo's.

–X–

De Washington, estou recebendo cartão do elegante casal, Veronika e Carlos Paez Vilaró. Somente no próximo ano, Veronika e Carlos estarão de regresso ao Brasil.

–X–

A elegante Nice Faria, preparando-se para uma viagem ao Rio de Janeiro, onde participará da cerimônia e recepção do casamento de Patrícia Bornhausen e José Antônio Faria.

–X–

Na residência do casal Léa e Carlos Eduardo Orle, com um jantar muito íntimo, foi comemorado o aniversário da Sra. Glafira Orle.

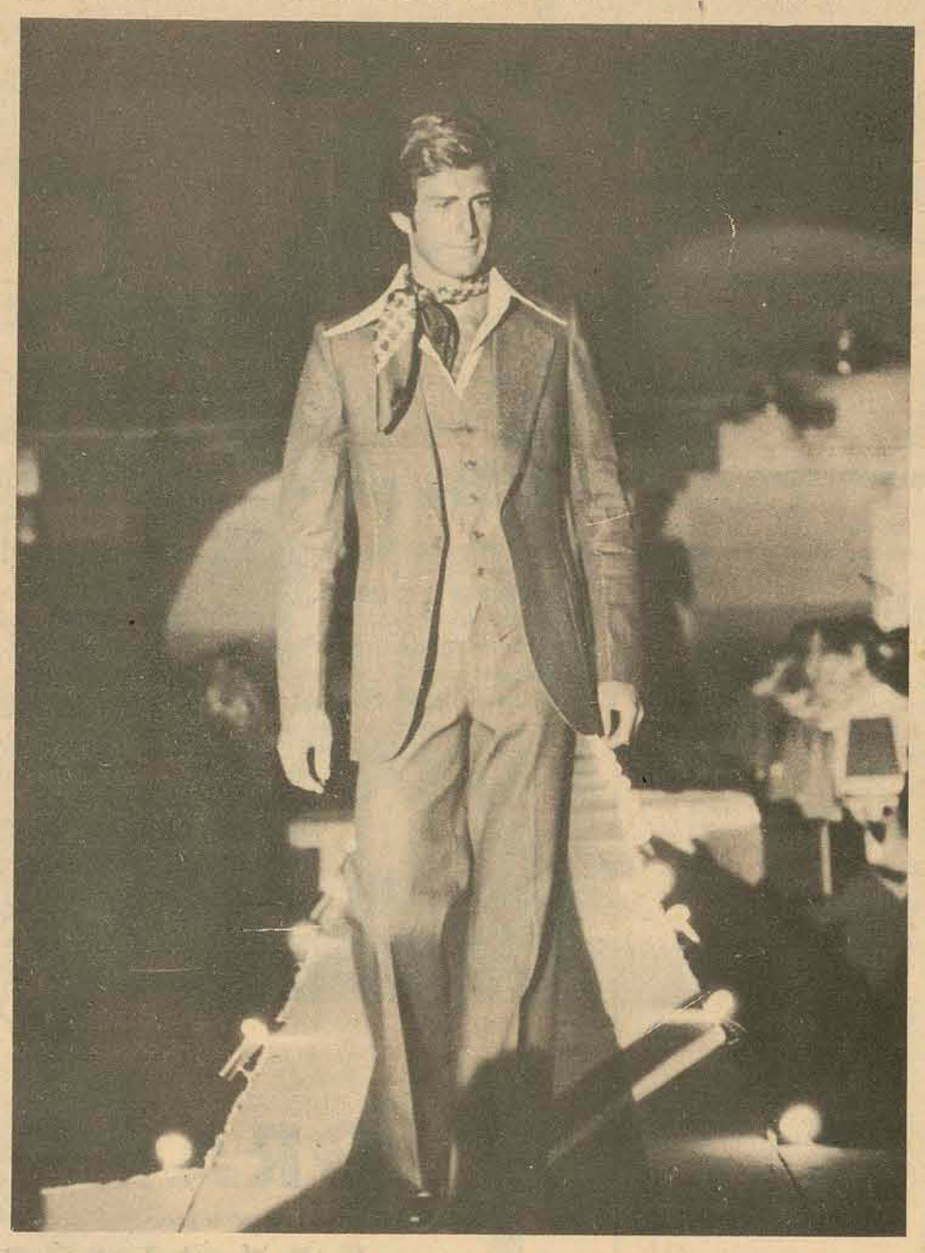

Luiz Orlando, o moço mais bonito do Brasil, em festa beneficente no Rio, mostra a moda Dijon

Ubaldo C. Balthazar

Objeto Voador Quase Identificado

Apaguei os faróis, pensando ter sido uma ilusão de ótica, ou coisa parecida. Que nada. Estava lá, um enorme objeto oval, em forma de prato de sopa emborcado, sem a colher, naturalmente. Emitia uma luz esquisita, intermitente, parecendo pinheirinho de Natal cheio de luzinhas pisca-pisca.

Eu estava sozinho, na estrada. Não vinha ninguém, nem ia. Pensei comigo: "se essa droga parou aí na frente, é porque quer alguma coisa com alguém. E esse alguém só pode ser eu, pois não há ninguém por perto". Pensei, e fiquei quieto no carro, esperando. Tirei um cigarro do bolso, e acendi, despreocupadamente. Se digo despreocupadamente, é um modo de dizer. Claro, que é que vocês querem, às onze da noite, na estrada de Canasvieiras, sozinho, voltando de uma festa, e um disco pela frente? Minha esperança eram os dois bagas que ficaram por último, terminando o último litro de uísque.

O disco voador – naquelas alturas, eu já não tinha mais dúvida: só podia ser um dos badalados discos voadores, que só aparecem para os outros, nunca para a gente – continuava parado à minha frente. Desliguei o carro, e fiquei olhando. Notei que havia umas janelinhas iluminadas, onde havia a luz pisca-pisca, onde, cada vez que acendia, daca para ver alguma coisa, ou alguém, se movendo em seu interior (do disco, é óbvio). Foi aí que passei a prestar atenção maior no objeto. O medo foi indo embora, apesar de não ter sido muito intenso.

Girando sempre, lentamente, o disco liberou uma escada dobrável, tipo aquela do comercial na TV, onde o papai Noel meio besta vai assinar um contrato com a loja, depois de descer do avião. Aquela mesma. Até ri um pouco, pela semelhança. Isto é, achei interessante, pois naquele momento, quando começaram a descer dois vultos, não dava mais para rir, de jeito nenhum. Duvido que alguém conseguisse.

Arregalei os olhos, agora já um pouco assustado. Tentei ligar o carro, mas foi o mesmo que jogar a chave fora. Nem deussinal. Acho que o magneto foi afetado pelas radiações do disco voador. Diante disso, concentrei-me nos dois vultos, agora já no asfalto, caminhando lentamente em minha direção. Eu, é claro, já estava suando frio, uma dor esquisita no estômago – não sei se era no estômago, era por ali – não pensava em mais nada, só em fugir dali.

Como não havia jeito – tentei abrir a porta, mas estava trancada, como se alguém tivesse chaveado por fora – meu terror particular aumentou. Parecia um pesadelo, só que não havia ninguém comigo para me beliscar, para eu saber se era pesadelo mesmo. O remédio, então, foi tentar me acalmar novamente. Se aquelas figuras me agredissem, ou nada fizessem, só quando chegassem perto eu saberia.

Estavam ao meu lado, no lado de fora. Nem vou tentar descrevê-los, pois vocês já estão mais do que acostumados com descrições de homenzinhos verdes, baixinhos, com uma roupa inteira, e duas anteninhas na cabeça, piscando sempre, andando devagar, passos bem compassados, olhando fixos para a frente, como se já tivessemum objetivo definido. O que mais me apavorava era que esse objetivo, no caso, só podia ser eu mesmo. Nas mãos, um aparelhinho parecido com um revólver de raio lazer. *Chegaram e ali ficaram. Eu não me mexia. Fiquei quieto, suando, fumando um cigarro atrás do outro, como nas melhores cenas desse tipo, vistas nos seriados de TV.*

De repente, olharam para mim, como se até aquele momento estivessem interessados noutra coisa, coisa que eu absolutamente não acreditava. Afinal, eram seres de outro planeta, não? Quando olharam para mim, e me viram fumando, tive a impressão que ficaram intrigados. Lentamente, abriram a porta, sem tocar na maçaneta. Era agora ou nunca, pensei. Vão dizer alguma coisa, vão me pegar, vão me matar. vão...

Que nada. Um deles adiantou o braço da frente, pegou o cigarro da minha boca, olhou um pouco, colocou na boca – era vertical, ao contrário da nossa, na maioria horizontal – assoprou, depois aspirou, soltou um pouco de fumaça, deu para o outro, este repetiu tudo, acabaram, jogaram fora, os dois olharam para mim, tirei o maço do bolso, dei um cigarro para cada um, sem esperar pelo fósforo, começaram a aspirar. Aí notei duas coisas: estávamos conversando só por pensamento, e eles havia gostado do cigarro. Acendi três, um para cada um, e ficamos conversando. Batemos um bom papo, os dois eram tudo gente boa, bem amistosos.

Disseram-me que estavam secos por um cigarrinho, um pouco diferente na terra deles, um planeta distante. Lá, eles fumavam um negócio quadrado, tipo uma pedrinha. Quinze minutos depois, foram embora, e eu também. Despedimo-nos amigavelmente, liguei o carro, e fui dormir.

No outro dia, acordei com uma das piores ressacas de que tenho notícia, tudo culpa da festa da noite anterior. Quer dizer, acho que foi...

Cinema

Darci Costa

CENAS DE UM CASAMENTO (Scenes from a Marriage) – O casamento visto por Ingmar Bergman; filme feito inicialmente para a televisão sueca, com seis emissões de 50 minutos. A versão para o cinema ficou reduzida para 2 horas e 48 minutos. Liv Ulman, Erland Josephson e Bibi Anderson são os protagonistas, nas seis histórias que têm o casamento como núlceo central da narrativa. Censura 18 anos. CECOMTUR 2 e 8 horas

DUAS OVELHAS NEGRAS (Freebie and the Bean) – Comédia policial americana, com Alan Arkin e James Caan. Dois policiais grandes amigos e dependendo um do outro. Direção de Richard Rush. Censura 18 anos. SÃO JOSÉ 3 - 7,45 - 9,45 horas

AS SECRETÁRIAS QUE FAZEM DE TUDO – Comédia nacional, com Mário Benevenutti, Rossana Ghessa. 18 anos. RITZ 5 - 7,45 - 9,45 horas

EFIGÊNIA DÁ TUDO O QUE TEM – Comédia nacional, com Ricardo Petraglia, Nadia Lippi, Cynira Arruda. 18 anos. CORALS - 8 - 10 horas

CORRIDA CONTRA O DESTINO – com Barry Newman

LACOMBE LUCIEN – com Pierre Blaise – 18 anos ROXY 2 e 8 horas

UM HOMEM DE SORTE – de Lindsay Anderson, com Malcom McDowell. Censura 18 anos. JALISCO 8 horas

OS HOMENS VIOLENTOS DO KLÃ – Com Lee Marvin

AIDO – A ESCRAVADO AMOR – Censura 18 anos. GLÓRIA 8 horas

O COMPRADOR DE FAZENDAS – Com Agildo Ribeiro, Jorge Dória. Censura 5 anos. RAJÁ 8 horas

Horóscopo

Omar Cardoso

ÁRIES - Ótima influência astral aos comerciantes, industruais e pesquisadores deste signo. Quanto aos demais , o fluxo também será ótimo em todos os aspectos. Lucrará de algum modo pela influência de nativos de Touro ou Capricórnio.

TOURO - Por estar vivendo a fase correspondente à sua Oitava Casa Astral deverá precaver-se um pouco mais coma saúde, perigos de acidentes e seu dinheiro. Ótimo, contudo, aos estudos, invenções e à medicina. Neutros ao amor e às viagens.

GÊMEOS - Este poderá ser um dia um tanto quanto difícil se não controlar sua depressão psíquica ao enfrentar os obstáculos. Aja de modo positivo que tudo tende a ir cada vez melhor. Ótimo ao amor e às viagens.

CÂNCER - Dia em que deverá aproveitar todas as chances de êxito que deverão surgir, para que possa chegar onde pretenda com sucesso. A saúde será ótima. O amor harmonioso. Empregue seu dinheiro.

LEÃO - A loteria está favorecida, juntamente com os jogos, o campo profissional e financeiro, às viagens e à vida amorosa e sentimental. Ótimo aos grandes negócios comerciais e industriais. Boa saúde e ótima disposição.

VIRGEM - Os novos compromissos que assumir deverão resultar, futuramente, em benefícios para si e aos seus. A fase é ótima a aquisição de casa própria e ainda não a tem ou então iniciar a construção com muito sucesso. Pode amar.

LIBRA - Dia em que os negócios de aparentes vantagens deverão ser estudados com muita atenção e profundidade. Se assim agir, obterá incontáveis lucros. Ótimo ao comércio, à indústria, às viagens e aos prazeres sociais. Pode amar.

ESCORPIÃO - Hoje você terá ótimos resultados na propaganda, nas promoções artísticas e na imprensa falada, escrita e televisionada. Os negócios comerciais também darão bons resultados e a vida sentimental, amorosa e familiar lhe trará felicidades.

SAGITÁRIO - Seu êxito, tanto no campo profissional e financeiro, será ampliado neste dia, mas muito limitado quanto a vida sentimental e amorosa. Será notado no campo social e terá muitos sucesso nas viagens que realizar.

CAPRICÓRNIO - Dia de muitas limitações aos capricornianos. Deverá prestar muita atenção aos novos negócios, evitar acidentes e as coisas prejudiciais à sua saúde e à reputação. Neutro ao amor. Poderá descobrir um segredo muito importante.

AQUÁRIO - Ótimas possibilidades de sucesso se apresentarão nesta quarta-feira para você. Tudo que diga respeito ao trabalho trará bons resultados, bem como as finanças, viagens e a vida amorosa. Faça novas amizades.

PEIXES - Para conseguir o que vem pretendendo, deverá lutar com mais disposição, confiança em si e dinamismo e não desanimar diante das circunstâncias como é de seu feitio. Se assim agir, esteja certo de que conseguirá. Pode amar e viajar.

Acervo: Biblioteca Pública SC - Hemeroteca Digital Catarinense

NATAL COLOSSAL

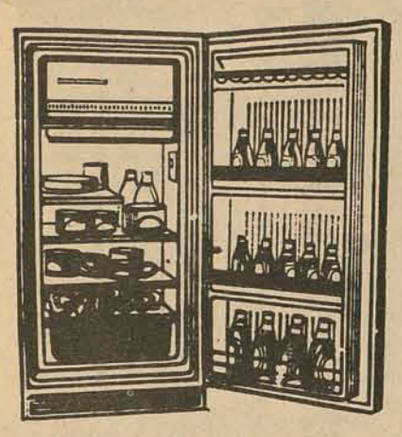

REFRIGERADORES
Consul, Climax, GE,
Brastemp e Frigidaire!
A partir de **1.290,00**
Ou 1º pagamento só em Fevereiro!

FOGÃO DAKO
Vedete, bicolor!
Apenas **469,00**
Ou 1º pagamento só em Fevereiro!

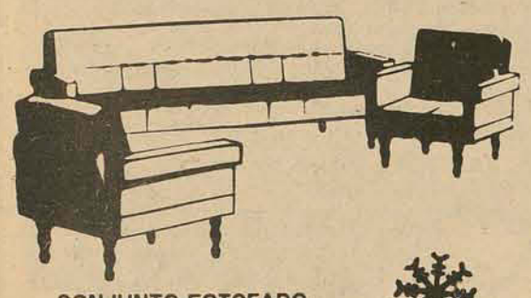

CONJUNTO ESTOFADO
Mod. Araucária!
Apenas **529,00**
Ou 1º pagamento
só em Fevereiro!

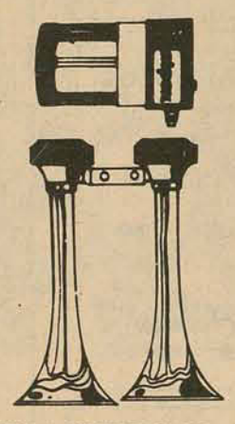

BUZINAS ESPORTIVAS
Italianas, Francesas, etc.!
A partir de **110,00**

Artigos finos em Cristais,
Pratarias e Porcelanas!
Grande variedade de presentes!
Tudo com o 1º pagamento
só em Fevereiro!

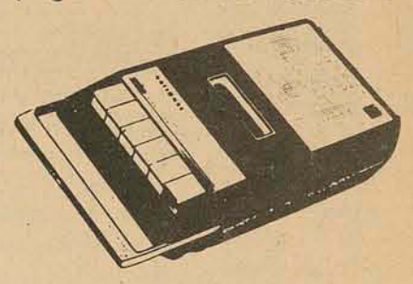

GRAVADORES
National, Sanyo,
Philips, Transicorder,
Evadin e Aiko!
Variada linha de importados!
A partir de **569,00**

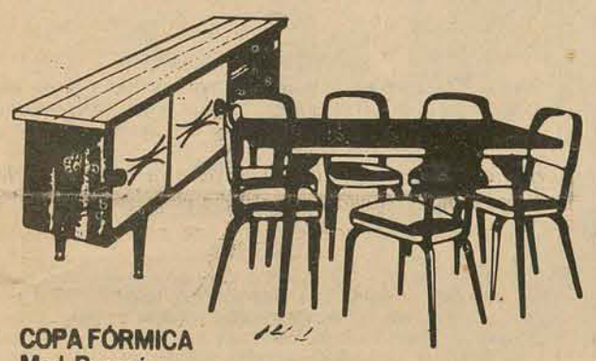

COPA FÓRMICA
Mod. Paraná
Apenas **869,00**
Ou 1º pagamento só em Fevereiro!

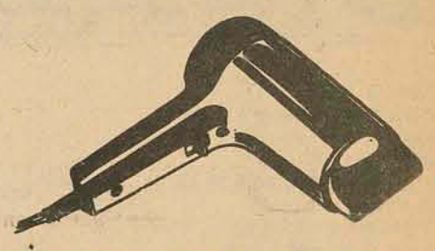

SECADOR DE CABELOS WALITA
Apenas **144,00**

SOMADORA MANUAL PRECISA
O complemento ideal
para o seu escritório!
Apenas **1.149,00**
ou **99,00** mensais!
1º pagamento só em Fevereiro!

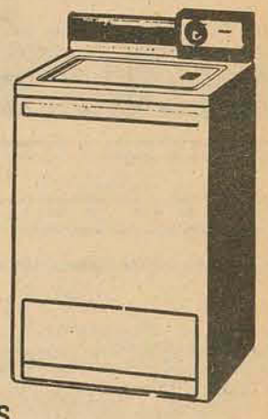

LAVADORAS
Brastemp e Mueller!
Apenas **89,00** mensais!
Ou 1º pagamento
só em Fevereiro!

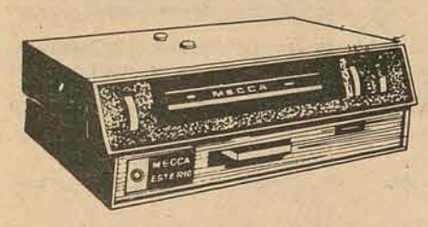

GRAVADOR E TOCA-FITAS MECCA
Para automóveis, 12 V., 10 watts!
Apenas **1.440,00**
ou **138,00** mensais!
1º pagamento só em Fevereiro!
GRÁTIS: Instalação, falantes
e caixas acústicas!

LEITEIRA INDERRAMÁVEL
Leitérmica!
Apenas **39,00**

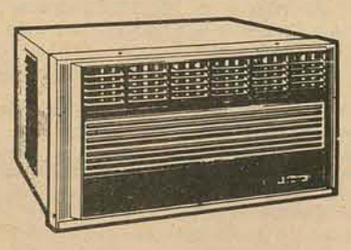

CONDICIONADOR DE AR CONSUL
Em 110 e 220 volts!
Quente e Frio!
Um novo conforto
em sua vida!
Apenas **3.490,00**
Ou 1º pagamento só em Fevereiro!
GRÁTIS: Levantamento de carga
térmica por pessoal altamente
especializado!

Tudo com o 1º pagamento só em fevereiro!

GRÁTIS!

Em todas as compras, muitos cupons para o sorteio de

6 VOLKS

e 6 MOTOCAS GARELLI!

LOJAS HM

Hermes Macedo S/A

DO RIO GRANDE AO RIO DE JANEIRO

JOGO DE JANTAR
Porcelana Schmidt
com 42 peças!
Decorações diversas!
Apenas **289,00**

MOTOCICLETA XISPA
Mod. Turismo 75 - 150 CC
com estepe completo!
Apenas **499,00** mensais!
Ou 1º pagamento só em Fevereiro!

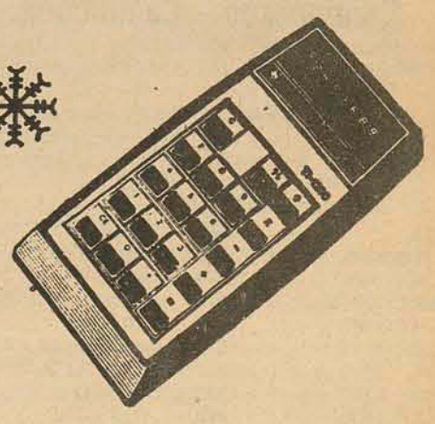

CALCULADORAS ELETRÔNICAS
Texas, HP, Sharp, Sanyo,
Casio, etc.!
4 operações, científicas e
semi-científicas!
A partir de **349,00**

DURANTE AS FESTAS ABERTAS TAMBÉM NO PERÍODO NOTURNO!

Acervo: Biblioteca Pública SC - Hemeroteca Digital Catarinense

JENDIROBA AUTOMÓVEIS LTDA.

CHEVROLET OPALA CUPÊ 0K 4100	1975
CHEVROLET OPALA CUPÊ	1970—1972—1973—1974
CHEVETTE VÁRIAS CORES	1976
CHEVETTE	1974
CORCEL VÁRIAS CORES	1976
MAVERICK VÁRIAS CORES 4 CILS	0K
CORCEL GT	1973
DODGE 1800	1975
DODGE GRAN SEDAN	1973
VOLKS 1300 e 1500	0K
BRASÍLIA	1974

RUA: ALMIRANTE LAMEGO 170 e RUA: SALDANHA MARINHO ESQ. JOÃO PINTO E TIRADENTES — FONES — 22 - 0192 — 22 - 1392 — 22 - 2952.

BARBADA DA SEMANA

OPALA CUPÊ 1974	24.000,00
OPALA CUPÊ 1973	20.000,00

GATÃO AUTOMOVEIS

Francisco Tolentino, 13 — TELEFONE 22-2980

BRASÍLIA — VERMELHA — OK	76
BRASÍLIA — AZUL	75
BRASÍLIA — BRACO LOTUS	74
VOLKS — BRANCO LOTUS	75
VOLKS — BRANCO LOTUS	74

Amauri PEÇAS E VEÍCULOS LTDA.

REVENDEDOR AUTORIZADO

ESTOQUES DE VEÍCULOS

PASSAT — LS - AZUL	75
VARIANT — BEGE	74
VARIANT — BRANCA	72
VARIANT — BEGE	71
FUSCÃO — BRANCO	75
FUSCÃO — AZUL	74
FUSCÃO — AMARELO	73
FUSCÃO — BRANCO	72
1.300 — AZUL	73
CHEVETTE — AMARELO	74
OPALA CUPÊ — VERMELHO	73
KOMBI — AMARELA	74
KOMBI — BRANCA	73

POSSUIMOS TODA A LINHA VW 1975 EM EXPOSIÇÃO
VEÍCULOS USADOS DE QUALQUER MARCA.
R. GASPAR DUTRA — 90 ESTREITO
Fone:44-0522.
Florianópolis.

DIPRONAL / Distribuidora de Produtos Nacionais Ltda.

MODELO—COR	ANO
Maverick GT — Branco e Preto	1974
Maverick Super — marrom	1974
Corcel Luxo — Branco	1974
Corcel Luxo — Branco	1972
Opala Especial — Lilás	1973
Opala Especial — Laranja	1972
Brasília — Vermelho Ocre	1973
Volks. 1300 — Verde	1973
Rural 4x2 — Azul e Branco	1972
Pick-up C—10 — Azul	1972
F—100 — Amarela	1974

DIPRONAL, paga melhor pelo seu veículo usado.

Rua Felipe Schmidt, 60
Fone: 22 - 3321 e 22 - 2197

BEIRA MAR

COMERCIAL BEIRA MAR VEICULOS E REPRESENTAÇOES LTDA.

Av. Rubens de Arruda Ramos, (Beira Mar Norte), 210
FONE — 22 - 5757

D odge 1800 — Branco	1974
Dodge Dart Cupê — Amarelo c/Vinil	1972
Opala Cupê — Preto	1972
Opala — Prata	1971
Corcel Branco Cupê	1973
Corcel Cupê — Amarelo	1972
Volkswagen TL — Bege Alabastro	1974
Volkswagen 1500 — Ocre Marajó	1973
Volkswagen 1500 — Amarelo	1972
Volkswagen 1300 — Bege	1967
Volkswagen Variant — Azul	1970
Ford Maverick Branco	1974
Galaxie 500 — Marfim	1967

Hoepcke VEÍCULOS S.A.

Avenida Governador Ivo Silveira, 999
telefone 44-1633

Concessionário Chevrolet
Automóveis - Utilitários
Camionetes - Caminhões.

RELAÇÃO DOS VEÍCULOS USADOS

MARCA	ANO	COR
OPALA COUPÊ	1972	VERDE
OPALA COUPÊ	1974	VERDE
OPALA COUPÊ	1974	AMARELO
OPALA COUPÊ	1974	BRANCO
OPALA COUPÊ	1975	MARROM
VOLKS — 1300	1973	AMARELO
VOLKS — 1300	1973	VERDE
VOLKS — 1500	1973	AMARELO
PASSAT	1975	VERMELHO
CORCEL	1971	AMARELO
CHEVETTE	1974	VERMELHO
CHEVETTE	1974	ROSA PANTERA
OPALA GRAN LUXO	1974	MARROM METÁLICO

florisa

Uma Empresa integrante do Grupo Sulbrasileiro
DISPONÍVEL TODA LINHA
19 Ford 76
VENHA CONHECER NOSSOS SISTEMAS DE FINANCIAMENTOS
Santos Saraiva, 554 — Estreito
440611 440201
440001 440401
Florianopolis Veiculos S.A.

USADOS E REVISADOS

BELINA — Azul	1974
CORCEL — 4 Portas	71 e 75
CORCEL — 2 Portas	70, 71 e 72
GALAXIE	68 e 71
KOMBI	1971
VOLKSWAGEN	1974
OPALA LUXO	1971

CARIONI COM. AUTOMÓVEIS LTDA.

Av. Rio Branco, 53
Fones 22-1042 e 22-6591

1 Volkswagen L 1300	0K
1 Volkswagen 1500	75
1 Opala Cupê	74
1 Corcel Cupê	72
1 Volkswagen 1300	69
1 Volkswagen 1300	68
1 Galaxie LTD	71

C. RAMOS S.A.

COMÉRCIO AGÊNCIAS

O mais antigo revendedor autorizado Volkswagen de Florianópolis, lhe dá a certeza da melhor compra e a tranquilidade da melhor assistência técnica.
PABX: 44.26-11 — 44.24-01 — 44.22-01 — 44.20-01

C. RAMOS S.A. ENTENDE DE VOLKSWAGEN
"MANTEMOS EM ESTOQUE TODA LINHA DE VOLKSWAGEN OK"

VEÍCULOS USADOS

TIPO:	COR:	ANO:
1.300	Azul	1970
1.500	Branco Lotus	1975
1.300	Ocre Marajó	1974
1.500	Vermelho Montana	1973
Variant	Azul Diamante	1970
1.300	Amarelo Safari	1973
Kombi	Branca	1971
TL 2 Portas	Branco	1972

Dispomos de motores 1300, 1500 e 1600 novos ou recondicionados à base de troca

IONE CABELEIREIRA

Vende salão, motivo mudança. Rua José Cândido da Silva, 679 — Tratar no mesmo endereço.

AUXILIAR DE ESCRITÓRIO

Necessitamos contratar moça de boa aparência, exímia datilógrafa com experiência anterior.
As candidatas deverão apresentar-se à rua José Cândido da Silva, 657 — Estreito, no horário comercial.

VENDEDORES PRACISTA
IBECOL

Firma distribuidora de bebidas admite vendedores para sua filial de Florianópolis. Tratar à rua João Jorge Cabral no. 260, esquina rua São Pedro (Rua do Clube 6 de Janeiro) — Estreito.

AGENCIADORES

PRECISAM—SE PARA ANGARIAR SÓCIOS PARA A *CAPEMI* TRATAR NO EDIFÍCIO DIAS VELHO, 6o. — SALA 601
Horário: a partir das 14:00 às 18 horas.
DIAS: 2, 3 e 4 — 12/75

CERTIFICADO EXTRAVIADO

Foi extraviado o certificado de um Volkswagen Placas AB-1041, motor no. BF-85.6619, chassis no. BJ-151970, de propriedade de Altamiro de Souza Lopes Filho.

CERTIFICADO EXTRAVIADO

Extravio do certificado do veículo WILLYS modelo Camionete Pick-Up cor Verde-Mar ano 1965, Motor B5226398, Série — 592210 1586, pertencente a OSWALDO JOAQUIM FERBIRA

DOCUMENTO EXTRAVIADO

Foi extraviada a Carteira Nacional de Habilitação, categoria profissional, pertencente ao Sr. Antônio Eugênio Trompowsky Taulois.

DECLARAÇÃO

O Sr. Luiz Pedro Guglielmi, declara que extraviou os documentos de seu caminhão marca Mercedes—Benz, ano 67, cor azul e preto, chassis 34400711017163, placas NF—0157.
Morro da Fumaça - SC, 2/12/75

CERTIFICADO EXTRAVIADO

Foi extraviado o certificado de propriedade de um veículo marca Lambreta, Cor Gelo e Verde, Placa TB-010, Motor LB150L1R74670, Chassis L15022103, pertencente ao Sr. Nilton Hilario Carara.
Tubarão, 01 de dezembro de 1975

DOCUMENTOS PERDIDOS

Declaro para fins de obtenção de segunda via que, foram extraviados os documentos do veículo, marca FORD BELINA, ano 1973, chassis no. LB4FNU46168, de placas CH-2196, pertencente a MARLY ST RAUDE.
Chapecó, 28 de novembro de 1975
MARLY STRAUDE

DOCUMENTOS PERDIDOS

Declaro para fins de obtenção de segunda via que, foram extraviados os documentos do veículo marca SCANIA VABIS, ano 1960, motor no. 800586, chassis no. 400573, de placas DH-1457, pertencente ao Sr. João Olinto de Oliveira.
Chapecó, 28 de novembro de 1975
João Olinto de Oliveira

CONSTRUTORA E IMOBILIÁRIA BERCATON LTDA.

Rua Coronel Pedro Demoro, 1825
Estreito — Florianópolis — SC
CRCI 41 — CRA 4918 — Fone: 44.2966

VENDE

— Terreno Centro da Capital — Rua Saldanha Marinho com 406 m2. Cr$ 650.000,00 — Aceita-se apartamento.
— Terreno Rua Portela com 768 m2. Cr$ 100.000,00

CONSTRUTORA E IMOBILIÁRIA BERCATON LTDA.

Rua Coronel Pedro Demoro, 1825
Estreito — Florianópolis — SC
CRCI 41 — CREA 4918 — Fone: 44.2966

VENDE

— Residência alvenaria — 2 pavimentos — Centro, com 144m2 com 3 quartos, sala, copa, cozinha, BWC, área de serviço, entrada carro. Cr$ 320.000,00.
— Residência Estreito com 245 m2 — 3 quartos, 2 BWC, living, copa, cozinha, garagem e mais dep. empregada e 4 salas. Cr$ 600.000,00.

CONSTRUTORA E IMOBILIÁRIA BERCATON LTDA.

Rua Coronel Pedro Demoro 1825
Estreito — Florianópolis — SC
CRCI 41 — CREA 4918 — Fone: 44.2966

VENDE

— Apto. rua Abel Capela — Coqueiros — 3 quartos, sala, copa, cozinha, BWC, dep. empregada, área serviço, garagem, sinteco. Todo decorado em gesso. Cr$ 380.000,00.
— Res. alvenaria no Estreito — 3 quartos, suite, sala, copa, cozinha, 3 BWC, dep. empregada, churrasqueira. Cr$ 350.000,00

CONSTRUTORA E IMOBILIARIA BERCATON LTDA.

Rua Coronel Pedro Demoro, 1825
Estreito — Florianópolis — SC
CRCI 41 — CREA 4918 — Fone: 44.2966

ALUGA

— Casa alvenaria — Rua Demétrio Ribeiro, com 20 dependências — Cr$ 7.000,00
— Casa alvenaria — Rua Crist. N. Pires, com 12 peças — Cr$ 7.000,00
— Rua Tereza Cristina — Estreito — Uma casa madeira — 2 lojas comerciais — uma sala s/escritório — Cr$ 5.400,00
Telefone residencial Centro Cr$ 500,00

PORTINARI

BLOCO B — 2o. ANDAR — ENTREGA JANEIRO/76
2 quartos, sala, cozinha, banheiro, área de serviço, dep. completa de empregada. PREÇO Cr$ 275.000,00
Forração, azulejos decorados, interfone, gás central, 1 ar condicionado, ap. náutilus.
TRATAR NA RUA FELIPE SCHMIDT, 27 ED. DIAS VELHO, SOBRELOJA SALAS 15/16/17 OU PELOS TELEFONES 22-3537 e 22-6551 — REGIS IMÓVEIS — CRECI no. 58

REMBRANDT — 6o. ANDAR

ÁREA DE 181,34m2 — PREÇO Cr$ 560.000,00 contendo sala, lavabo, 3 quartos (1 com banheiro privativo), banheio social, cozinha, área de serviço, dep. completa de empregada, garagem, forração Nylon, armários embutidos nos quartos e cozinha, ar condicionado no quarto casal, ap. Náutilus, gás central + ap. termerô, telefone + interfone.
TRATAR NA RUA FELIPE SCHMIDT, 27 ED. DIAS VELHO SOBRELOJA SALAS 15/16/17 OU PELOS TELEFONES 22-3537 e 22-6551 — REGIS IMÓVEIS — CRECI no. 58

JOWI

SÍMBOLO DE EFICIÊNCIA
creci No. 17

Construção Civil
COMPRA E VENDA DE IMÓVEIS LOTEAMENTOS
não compre nem venda seu imóvel, sem primeiro nos consultar
PAGAMOS À VISTA
Avenida Ivo Silveira, 4.501 - Fones: 44-1902 — 44-0302

O menor preço por m2 do centro de Fpolis:

EDIFÍCIO EUGÊNIO BEIRÃO — Rua Tiradentes no. 3. Aptos. com três (3) dormitórios, living, circulação interna, banheiro social, cozinha-copa, área de serviço e dependência de empregada.
Preço total — Cr$ 285.000,00 — Entrada Cr$ 29.000,00 — Saldo financiado.
OBS: plantão a partir de segunda-feira (dia 06/10) no local. Informações: MAGUEFA — CRCI 44 — Av. Rio Branco, 112 — Fones: 22-3899 — 22-3389 — 22-3589

PRECISA-SE

AJUDANTE DE MECÂNICO — ENCARREGADO DE ALMOXARIFADO — PORTEIRO — MOTORISTA COM PRÁTICA PARA FAZER ENTREGA EM SÃO PAULO — AUXILIAR DE ESCRITÓRIO COM PRÁTICA. OS INTERESSADOS DEVERÃO DIRIGIR—SE À BR—101 — KM.201, SERRARIA — SÃO JOSÉ, AO LADO DO POSTO SÃO TARCÍSIO, NA FIRMA RICOPLAST, OU COM OS TELEFONES: 44-1424 E 44-0224

GRANDE OPORTUNIDADE

Para vendedores ou representantes de ambos os sexos, para capital ou interior do Estado. Faixa de ganho Cr$ 8.000,00. Entrevistas no horário comercial, com o Sr. Carlos Alberto — à rua Tenente Silveira no. 35 — 7o. andar sala 707 Ed. Apolo.

ROGÉRIO BARBOSA CABRAL
ROGÉRIO CARVALHO DA ROSA
ADVOGADOS

Causas cíveis, criminais e trabalhistas. Administração de Imóveis — Cobranças.
Rua Saldanha Marinho, 18 — Sala 3 — Florianópolis.

Dra. MOEMA DESJARDINS
Ginecologista e Obstetra

Consultas das 15 às 19 horas, no Edifício CEISA, rua Jerônimo Coelho, 14, esquina Felipe Schmidt, 8o. andar, conjuntos 801 e 802 — fone 22-0471. (residência fones: 22-2018 e 22-5481) — Florianópolis.

R&M IMOBILIÁRIA

IMÓVEIS À VENDA

APARTAMENTOS

A-24 — ED. SOLIMAR — Apto. situado na Av. Otton Gama D'Eça, contendo 3 quartos, living, copa-cozinha, sala de jantar, BWC social, dep. empregada, área de serviço, garagem, carpet, armários embutidos, acabamento em gesso. Área construída: 150m2.
A-5 — ED. DIAS VELHO — Apto. contendo 2 quartos, sala, copa-cozinha, dep. de empregada, BWC, social, área de serviço. Área construída: 120m2.
A-6 — ED. BRIGADEIRO FAGUNDES — Apto. contendo 2 quartos, sala, copa-cozinha, BWC social, área de serviço.
A-8 — ED. Da. LILA — Apto. situado na Chácara da Espanha, contendo 3 quartos (1 com BWC privativo), BWC social, living, sala de jantar, dep. completa de empregada, copa-cozinha, área de serviço, garagem, aquecimento central, churrasqueira, armários embutidos, carpet. Área construída: 175m2.
A-10 — ED. GALERIA JAQUELINE — Apartamento situado na Rua Felipe Schmidt, contendo 2 quartos, sala, copa-cozinha, dep. empregada, carpet, armários embutidos na cozinha e nos quartos. Área construída: 100m2.
A-20 — ED. KASTELORIZON — Apto. situado perto da BEIRA—MAR NORTE, contendo 3 quartos, BWC social, living, área de serviço, dep. empregada, garagem, armário embutido na cozinha.

Tratar à Rua Tenente Silveira, 35 — conj. 504 — ED. APOLO — FONE 22-5510 — CRECI - 512

G. H. IMÓVEIS LTDA

Praça Pereira Oliveira — Ed. Visconde de Ouro Preto — Sobreloja no. 6
CRECI — 63 - Fone 22-5495
Florianópolis — SC
VENDE—SE

APARTAMENTOS

APARTAMENTO CENTRAL — REF. 002 — Apartamento de frente com hall de entrada, sala de estar, sala de jantar, copa-cozinha, 3 dormitórios, banheiro social, dependência completa de empregada e área de serviço.
APARTAMENTO CENTRAL — REF. 005 — Excelente apartamento com área de 181,32 m2, possuindo living, 2 quartos, 1 suite, dependência de empregada completa, carpt, garagem, banheiro e área de serviço.

CASAS

JOSÉ MENDES — REF. 006 — Casa de alvenaria com living, 3 quartos, banheiro com box acrílico, azulejos até o teto, papel de parede, ar condicionado, armário embutido, copa-cozinha, dependência completa de empregada, área de serviço, despensa, churrasqueira com varandão coberto e garagem.
COQUEIROS — REF. 008 — Casa de madeira possuindo living, sala de estar, sala de jantar, 3 dormitórios, cozinha, banheiro, área de serviço e quintal.
ITAGUAÇU — REF. 009 — Ótima residência possuindo entrada social living, sala de estar, 3 quartos, sendo o do casal com banheiro privativo, banheiro social, copa-cozinha em fórmica, área de serviço, dep. completa de empregada, garagem churrasqueira, telefone.
COQUEIROS — REF. 005 — Excelente residência com living, sala de estar, sala de jantar, lavabo, copa-cozinha, biblioteca, hall de entrada, terraço, dep. completa de empregada, churrasqueira, lavandeira; andar superior 4 dormitórios, uma suite, 2 banheiros, 3 terraços, garagem para 4 carros.

TERRENO

TRINDADE — REF. 006 — Terreno à rua Álvaro Ramos com 416 m2.

IMOBILIARIA NOSSA SENHORA DE FATIMA LTDA.

Rua Fernando Machado No. 35
Centro
CRECI No. 549 — Telefone 22-4837

TRINDADE — Rua Juvêncio Costa No. 16 ótima casa c/1 suite, 3 quartos, dep. de empregada, garagem e demais dependências. Cr$ 450.000,00 a combinar.
CENTRO — Rua Fernando Machado — casa c/5 quartos e demais dependências. Cr$ 600.000,00 a combinar.
CENTRO — Rua Urbano Sales no. 34, ótima casa c/3 dormitórios e demais dependências. Cr$ 400.000,00.
COQUEIROS — Ed. Gaivota 2o. andar, apto com 3 dormitórios, dep. de empregada, garagem para 2 carros, todo acarpetado com pintura aveludada. Cr$ 450.000,00 a combinar.
A NOSSA SENHORA DE FÁTIMA AJUDA QUEM TEM FÉ

APARTAMENTO VENDE-SE

Rua José do Vale Pereira no. (Juca do Lóide) — Coqueiros. 110 m2, composto de 3 quartos, sala, cozinha, dois banheiros, rouparia, área de serviço. Sem habite-se. Local perto da praia, rua arborizada, silêncio absoluto.
Tratar pelo fone 22-6500, de 2a. à 6a. feira.

CASA - TRINDADE S/HABITE-SE

Vendo excelente, contendo suite casal, dois quartos, BWC social, salas estar e jantar, copa-cozinha, área serviço, quarto e WC empregada, garagem. Lage forro, acabamento primeira, aquecimento central, esquadrias alumínio e quartos com venezianas correr. Terrenos 12x30, murado, rua asfaltada, ótima vizinhança. VER Av. principal Jardim Santa Mônica, lado direito sentido Cidade—Lagoa (placa local). Tratar fone 22-0877 (c/Ricardo) ou 22-1894 (residencial). FINANCIO.

CASA - ESTREITO

Vendo uma de madeira com 100m2, 3 quartos, sala, cozinha, copa e garagem, sem habite-se, localizada a 100m do Novo Hospital Sagrada Família. Aceito terreno no negócio. Tratar fone 44-0827 ou 22-1080.

Acervo: Biblioteca Pública SC - Hemeroteca Digital Catarinense

Mural

Saint Clair Monteiro

Tapetes da Guanabara na Garage

Inge segura nas mãos os temas fortes das coisas do mar; Maria Helena traça leve nos espaços onde se constroem as velas, os imensos sóis e as luas; e Parodi põe nos seus desenhos a tranquilidade que esconde um silêncio que quer comunicar.

Sete nomes da maior importância na tapeçaria brasileira estarão reunidos em Florianópolis, a partir de sexta-feira, na Garage-2 - Galeria de Arte. Inge Roessler, Gilda Azevedo, Bia Vasconcellos, Mary Ann Pedrosa, Maria Helena Andrés, Maria Kikoler e Parodi assinam as 21 peças de alto valor artístico, que ficarão em exposição até o dia 30 do corrente. Esses tapetes têm para as aquisições uma faixa de preços entre Cr$ 6.000,00 e Cr$ 15.000,00 e poderão contar com o financiamento, em até 24 meses, pela Unibanco Financeira.

Para o vernissage das 21 horas de sexta virão a Ilha somente as artistas Mary Ann Pedrosa e Maria Kikoler, uma vez que os demais encontram-se no momento em um giro pela Europa. A respeito desta tapeçaria Gerardo Mello Mourão disse que "não estou aqui para uma apresentação crítica dos trabalhos. Mas vale a pena destacar a pureza do labor artesanal com que se transpôs para o ponto e a cromatica dos fios a beleza plástica do desenho e da pintura original".

Aplub mostra óleos de Eloah

Também sexta-feira a Associação dos Profissionais Liberais Universitários do Brasil - Aplub inaugurará na sua sede da rua dos Ilhéus, no. 8, exposição dos trabalhos de Eloah Naschenweng, artista catarinense situada entre as novas revelações. Ela, que vem de duas mostras coletivas - uma no Museu de Artes de Santa Catarina, em 1971 e outra no Clube 12, em 1972 - põe na sua primeira individual 30 trabalhos em óleo sobre tela.

A exposição que se deve estender até o dia 20 do corrente, mostra uma temática figurativa composta de rostos, flores, paisagens, nus e pescadores. Há poesia nos seus barcos, uma certa distância antiga no seu casario e alegria e quase movimento no instante apanhado dos meninos cantores. Os trabalhos, em tamanhos diversos, apresentam uma faixa de preços situada entre Cr$ 500,00 e Cr$ 2.000,00.

Na apresentação desta mostra, João Aderson Flores depois de situar uma breve biografia que dá conta do aprendizado da artista, a partir dos onze anos de idade, de uma interrupção e de sua volta aos cavaletes e pincéis, menciona um trabalho figurativo que traz, quase sempre, no primeiro plano a figura humana. E cita Eloah: "Independente do estilo, o que importa é uma forma de expressão, e mostrar o que se tem por dentro e sobretudo acreditar no próprio trabalho".

"Arte Agora", um grande salão

Numa promoção conjunta do Jornal do Brasil, Light e Museu de Arte Moderna do Rio de Janeiro, a mostra "Arte Agora I - Brasil 70-75", marcadpara 11 de março de 1976, no Rio, distribuirá prêmios constituídos de viagem a Paris, Cr$ 10.000,00 e de aquisições no total de Cr$ 50.000,00. Ele se destina a um levantame nto, em nível nacional, dos artistas que surgiram e (ou) se afirmaram no período de 1970 a 1975, nas diversas modalidades da criacão visual, no Brasil.

Os artistas interessados, de todo o País, em fazer a sua obra conhecida da Comissão Coordenadora - integrada de Aline Figueredo, João Câmara Filho, Márcio Sampario, Olívio Tavares de Araújo e Roberto Pontual poderão enviar, até 15 de dezembro corrente, documentação curricular (roteiro biográfico, críticas, catálogos, fotografias, etc) aos pontos estabelecidos pelo Concurso. No caso dos artistas plásticos residentes no Estado de Santa Catarina, tal material deve ser enviado para Olívio Tavares de Araújo, rua Bela Cintra, 321/13, São Paulo - SP.

Dentre esses interessados serão selecionados os artistas convidados, cuja relação final ficará estabelecida na primeira quinzena de janeiro de 1976, após as pesquisas e o levantamento de dados nas diversas regiões brasileiras. Esse salão é criado para substituir o Salão de Verão, que recentemente encerrou o seu ciclo, e baseia-se na flexibilidade das sucessivas edições anuais, considerando para os aspectos da criação uma análise prévia de circunstâncias e constantes do momento.

Exposições

FÁBIO MAGALHÃES, no Stúdio A2, terá encerramento amanhã, uma exposição de alto nível, mostrando trabalhos do interesse dos colecionadores de arte. Nanquins que fragmentam no espaço os personagens de um mundo fantástico, produzindo metamorfoses e perdendo quase, pelo efeito de um grafismo intensamente trabalhado, o efeito do bico-de-pena. Para mostrar-se como um desenho novo.

Coletiva dos alunos do Atelier Binder, até sábado, na Loja Emedaux, da rua Deodoro, 13. A artista plástica Dircéa Binder reuniu 53 trabalhos de seus alunos, executados durante os estudos do ano de 1975, e os mostra numa exposição que inclui 15 nomes. Desenhos, pinturas e aquarelas, destacando algumas naturezas mortas, casarios e proposições expressionistas. Das nove às 22 horas.

BRUSQUE

Uma coletiva dos artistas brusquenses está no Salão da Comunidade Evangélica, até o dia 13. Trabalhos de Myrtes Magda Gomes, Neusa Lorita Leite, Dimas Rosa, Euzébio Maestri, Mário Ralph Correia e Raynério Krieger, todos com notada participação no meio das artes plásticas catarinenses. Intensa visitação e importantes aquisições premiam a iniciativa da Prefeitura Municipal e do Conselho de Cultura.

Notas

Em Blumenau o Colegio Normal Pedro II promove uma exposição da arte de seus alunos. Referindo que "a arte e quase metade do caminho para a perfeição", estes se reuniram para mostrar o que fizeram neste ano. Seus trabalhos estarão em exposição a partir das 20 horas eo dia 9, no salão da Sociedade Dramatico-Munical Carlos Gomes.

Na Ilha, dia 10, será a abertura do "accrochage" programado pelo Jornal O ESTADO, Grupo Maguefa e Studio A2, no Centro Comercial Aderbal Ramos da Silva, 31 nomes das artes plásticas catarinenses, famosos em todo o País, estarão presentes. Conferindo-se ainda, ao encontro o caráter de lançamento nacional, com a apresentação da arte de dona Loly Hosterno. Cascaes, por sua vez, mostrará toda a "Procissão do Senhor dos Passos", segundo o folclóre ilhéu, executada em cerâmica.

Por Itajaí passou outro dia Luiz Jasmin. Na ocasião aproveitou um espaço branco na parede da "Dinamarca - Galeria de Arte" e deixou lá desenho a carvão, um anjo característico do seu traçado. Dinamarca, por estranha coincidência, funciona também como um dos tradicionais bares da cidade, "um pouco até para o barra-pesada", e onde o professor Nóbrega Fontes tem persistentemente procurado manter um movimento de artes plásticas na cidade. Olga Fóes Krieger convida agora o seu público com mais um motivo: "Tem um Jasmin lá".

Clube filantrópico garante Natal a 21 famílias

"Léo Clube", entidade que congrega os filhos dos associados do "Lions Club Internacional" da cidade, está promovendo um bazar beneficente na Praça XV de Novembro,com a finalidade de angariar recursos para o Natal de "21 famílias necessitadas" que moram na localidade de Vargem Pequena, no interior da Ilha. Segundo informa Rosane Vieira, relações públicas do Clube, para a realização da campanha, inicialmente foi feita uma pesquisa para se determinar as reais necessidades das famílias.

– As famílias que serão beneficiadas são realmente muito pobres e muitas não possuem sequer casa com assoalho. Nesse contexto, existe muitas crianças que vivem na mais completa miséria, pois algumas famílias possuem até mais de nove filhos. Nós ja sabemos o tamanho dos pequenos e com o dinheiro conseguido através do bazar, pretendemos comprar roupas e calçados, minorando dessa forma, um pouco a situação e dando alguma alegria por ocasião das festas natalinas.

Além da venda dos trabalhos, o "Léo Clube" vai entregar cartões às pessoas interessadas em colaborar, para que as mesmas forneçam produtos alimentícios.

– Caso as pessoas que queiram colaborar não tenham condições de dar o tipo de alimento pedido no cartão, aceitamos o que estiver dentro das possibilidades. Além disso, qualquer tipo de doação será muito bem vinda, uma vez que nosso objetivo e dar um Natal mais feliz àquelas famílias.

BAZAR

O bazar do "Léo Clube" está montado na Praça XV de Novembro e deverá funcionar até sexta-feira, no horário das 8 às 19 horas. Além de trabalhos manuais, como peças em tricô e crochê, almofadas e artigos para decoração, no local há doces, salgados e refrigerantes a venda que foram oferecidos pela Coca-Cola.

– Os trabalhos postos à venda, foram confeccionados pela turma de Léo Clube e também pelas domadoras do Lions, e começaram a ser feitos no mês de setembro passado.

O produto arrecadado tanto no bazar, como na campanha de alimentos, será distribuído entre as famílias, no dia 22 de dezembro, "sendo que a sobra dos mantimentos será doada aos moradores da Caieira que tiverem mais necessidade. Além da roupa e calçado para as crianças, iremos comprar também lençóis e objetos caseiros, pois a maioria das famílias não possui as coisas mais elementares numa casa".

– Toda a comunidade florianopolitana está convidada a colaborar com o Natal das famílias da Vargem Pequena e os interessados poderão entregar os donativos à rua João Espezim Motta, no. 255, no Saco dos Limões ou solicitar que os mesmos sejam apanhados no domicílio, através do fone 22-1114.

Empresa paranaense instala luminosos

Os representantes da firma que instalou o primeiro painel luminoso de "Philips" na cidade - no edifício Artur, situado à rua Felipe Schmidt esquina com padre Roma - estão na cidade entrando em contato com várias empresas para posteriores instalações. "Nossa intenção é transformar Florianópolis, à noite, numa grande metrópole", revela um dos proprietários da Neon Lunar Ltda., de Curitiba.

Falando sobre o Morro da Cruz argumentam que atualmente este local é o que melhor oferece condições para futura instalações de painéis luminosos: "já estamos entrando em contato com o Grupo Emedaux, Caixa Econômica Federal e Estadual, vamos deixar a cidade toda iluminada".

A empresa tem equipes especializadas na montagem de luminosos, afirmam que todos aqueles edifícios voltados para a Baía Sul são os melhores instrumentos para painéis. Em Curitiba existem vários luminosos instalados pela Neon Lunar, como "Fyrestone", "Philips", "Dunlop", "Móveis Volta ao Mundo". A empresa brevemente instalará um escritório em Florianópolis. Por enquanto, atende à rua Leopoldo Fróes, 113, Vila Parolin, Curitiba.

Fucabem tem programa para festas natalinas

A Fundação Catarinense do Bem Estar do Menor – Fucabem –, orgão vinculado à Secretaria do Trabalho e Promoção Social, está desenvolvendo até o dia 17, juntamente com as entidades de Bem Estar do Menor e Organizações Comunitárias, programação alusiva as Festas Natalinas.

O programa marca para hoje na Praça do Expedicionário (Estreito) às 20,00 horas apresentação da Banda da Polícia Militar do Estado; do Coral de Santa Cecília; da Sociedade Folclórica Cacumbi "Capitão Francisco Amaro" e Mensagem Litúrgica.

Dia 6, sábado na Praça XV de Novembro às 20,00 horas, apresentação da Banda do Educandário 25 de Novembro, do Coral de Santa Cecília, do folclore Boi de Mamão do Butiá e mensagem Litúrgica.

Dia 13, sábado no Saco dos Limões, às 20 horas apresentação da Banda do Educandário 25 de Novembro, do Coral de Santa Cecília, do folclore Boi de Mamão do Butiá e mensagem Litúrgica.

Dia 17 de dezembro no bairro da Trindade, às 20 horas apresentação da Banda da Polícia Militar, da Sociedade Folclórica Cacumbi "Francisco Amaro" e mensagem litúrgica.

DICESC

COMPANHIA DE DIVULGAÇÃO E COMUNICAÇÃO DO ESTADO DE SANTA CATARINA

PRÉ-QUALIFICAÇÃO DE AGÊNCIAS OU EMPRESAS DE PROPAGANDA

A DICESC–COMPANHIA DE DIVULGAÇÃO E COMUNCAÇÃOO DO ESTADO DE SANTA CATARINA, com base no artigo 2o. do Decreto N/GGE 11.11.75/no. 1.324, que disciplina a contratação de serviços relativos à divulgação, comunicação e relações públicas, exigindo somente a habilitação preliminar de profissionais, agências ou empresas do ramo, mediante processo público de pré-qualificação, TORNA PÚBLICO que se acha aberta, na sua sede social, à Rua Jerônimo Coelho no. 14 – Edifício Ceisa – 3o. andar – Secretaria Geral – nesta capital, a PRÉ–QUALIFICAÇÃO de agências ou empresas especializadas na prestação de serviços de divulgação, comunicação e relações públicas, com encerramento previsto para o dia 22 de dezembro de 1975 às 14:00 horas, quando será recebida a documentação e procedida à abertura dos respectivos envelopes, com observância dos seguintes princípios:

1. A pré-qualificação tem por fim a habilitação, pelo período de 1 (hum) ano, de agências ou empresas que desejem contratar com a DICESC, nos termos do Decreto N/GGE 30.07.75/no.661, a prestação de serviços de divulgação, comunicação e relações públicas, de interesse dos órgãos da Administração Direta e Indireta de Santa Catarina e das Fundações por ele instituídas.
2. Para a habillitação em apreço será exigida a comprovação de personalidade jurídica, de capacidade técnica e de idoneidade financeira.
2.1. – Aferir-se-á a prova de personalidade jurídica mediante:
2.1.1. – a sua declaração e respectivo registro na repartição completamente, quando firma individual.
2.1.2. – a publicação no órgão oficial da ata de aprovação dos estatutos e eleição da Diretoria, e respectiva certidão de arquivamento na repartição competente, para as sociedades anônimas.
2.1.3. – o contrato social e alterações subsequentes, se houver, com os respectivos arquivamentos na repartição competente, em se tratando de sociedades comerciais em geral.
2.1.4 – a inscrição dos contratos e atos contitutivos no Registro das Pessoas Jurídicas, com relação às sociedades civis.
2.1.5 – a certidão de arquivamento, na repartição competente , de autorização para funcionar no país, no caso de firma estrangeira; 2.2. – A capacidade técnica será provada por:
2.2.1. – registro ou inscrição na entidade profissional competente.
2.2.2. – declaração de duas ou mais entidades públicas, autárquicas, ou paraestatais, ou ainda, a critério da DICESC, de empresas privadas de notório conceito, que atestem o normal atendimento de contrato de prestação de serviços relativos ao objetos desta pré-qualificação.
2.2.3 – documento comprobatório da manutenção de, pelo menos, um cliente com utilização de mídia nacional.
2.2.4 – curriculum da agência ou empresa com a relação de todos os atuais clientes.
2.2.5 – curriculum dos diretores e outros membros da equipe da agência ou empresa, utilizados normalmente em seus trabalhos.
2.2.6 – roteiro de campanha criada e veiculadaa pela agência ou empresa, com a sua justificativa resumida.
2.2.7 – declaração do responsável legal, sujeita à verificação "in loco", de possuir a agência ou empresa escritório montado no Estado de Santa Catarina, com instalações e equipamentos que atendam às exigências próprias dos serviços a ser eventualmente contratados.
2.3 – Como prova de idoneidade financeira, exigir-se-á: 2.3.1 – balanço do último exercício, com a respectiva conta de lucros e perdas, e a prova de sua publicação, no caso de sociedade anônima.
2.3.2 – declaração que, no mínimo, dois estabelecimentos bancários, atestando a idoneidade financeira da agência ou empresa.
2.3.3 – certidões de quitação com as Fazendas Nacionais, Estadual e Municipal, Certificado de Regularidade de Situação expedido pelo INPS, e recibo de quitação d o Imposto Sindical.
3. – Cópia do presente Edital e quaisquer esclarecimentos que se fizerem necessários serão fornecidos na sede da DICESC, no endereço supra, até o dia 10 de dezembro de 1975, no horário de 14:00 às 18:00 horas.
4 – O julgamento da pré-qualificação objeto deste Edital caberá à Comissão de Licitações da DICESC, constituída pela Portaria no. 02/75, de 03 de setembro de 1975.
5. – Levar-se-ão em conta, no julgamento, as reais possibilidades de atendimento ao eventual chamamento da Administração e as capacidades técnicas e financeiras das agências ou empresas participantes.
6. – A contratação que se venha a efetivar com as agências ou empresas pré-qualificadas na forma do presente Edital obedecerá à legislação em vigor.

Florianópolis, 28 de novembro de 1975.
A DIRETORIA

Acervo: Biblioteca Pública SC - Hemeroteca Digital Catarinense

Ruas sem nome permanecem no anonimato por tempo indeterminado

A prefeitura ainda não sabe como denominar as ruas sem nome.

Há mais de mil ruas sem nome na cidade e ainda não há planos municipais para batizá-las. O Secretário de Obras da prefeitura diz que a inic ati a ja abordada certa vez, foi esquecida. Por isso ele voltou a anotar a lembrança do problema em seu caderninho de notas. Mas não confirmou se o trabalho é prioritário da prefeitura.

As ruas sem nome constituem grave problema para carteiros, forasteiros à procura de conhecidos, liberação de alvarás, para comunicação de novos endereços, entre outros entraves, e por isso alguns vereadores têm encontrado na apresentação de projetos de lei de denominação de ruas, a sua principal maneira de servir aos seus eleitores.

No setor de distribuição de correspondência da agência local ECT, a comunicação entre os carteiros é constante para que destinatários, com endereço inexistente ou incompleto, sejam encontrados. Cada dia, do total de cartas distribuídas, cerca de 200 são novamente verificadas apos a volta dos carteiros, para que, por um meio ou outro, possa ser descoberto o endereço da pessoa, diz um dos revisores da correspondência.

Na Câmara de Vereadores, no Conselho Municipal de Desenvolvimento e na Associação Comercial, entre outros, diversas sugestões ja foram feitas para concretizar-se o plano. Até o momento, a principal ideia foi a de pedir a colaboração das escolas para que em forma de concurso, os alunos relacionassem nomes de pessoas da Ilha ou do Estado, de atividades e atrações relacionadas com a Capital, que pudessem constar nomes de ruas.

Mas ha também na cidade cerca de três mil ruas já denominadas e que não receberam ainda suas respectivas placas de identificação

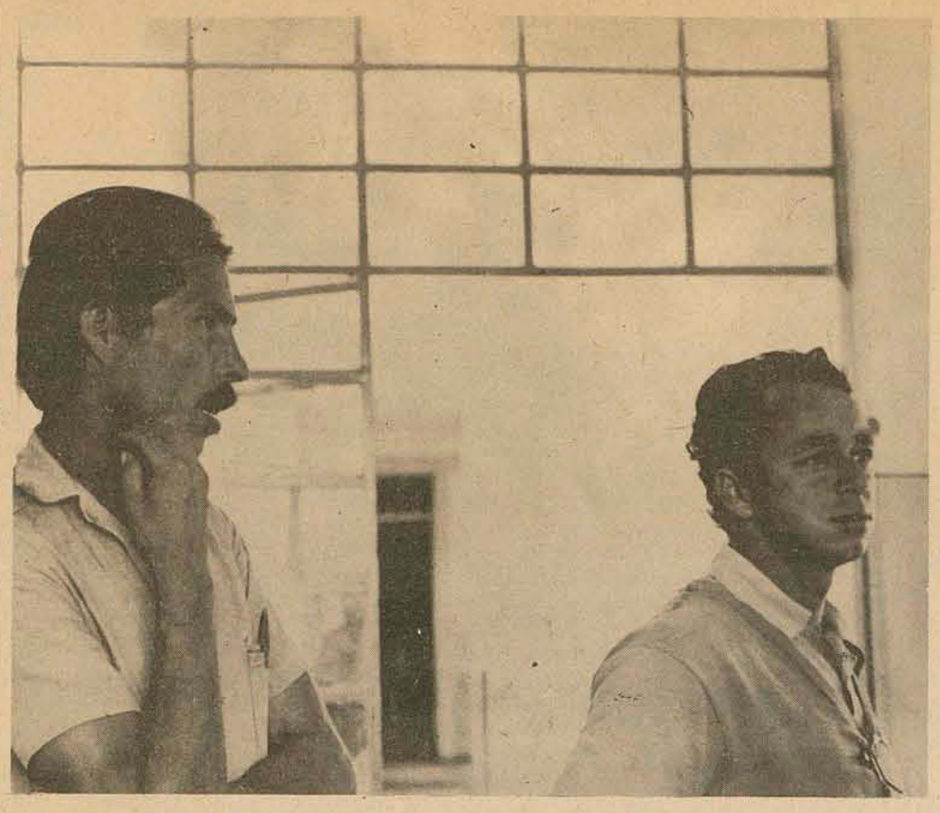

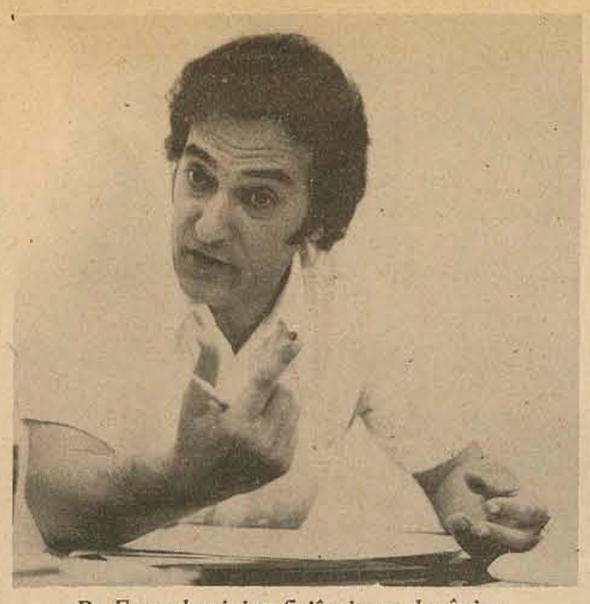

Dr. Francalacci: insuficiência renal crônica.

Valdelirio e José são dois dos onze presidiários que voluntariamente se se apresentaram para doar um rim ao patrulheiro enfermo há dois meses. Só o transplante resolverá.

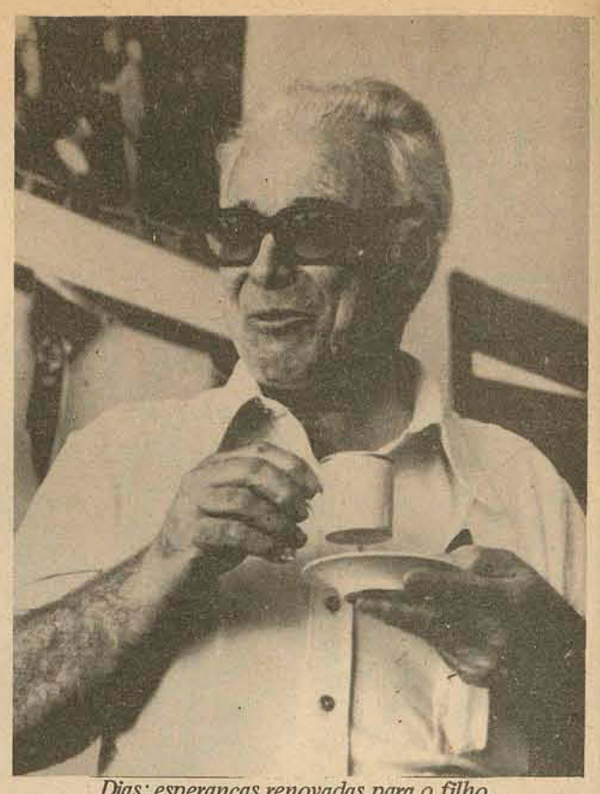

Dias: esperanças renovadas para o filho.

Esses homens querem doar seus rins para salvar uma vida

Depois de esperarem duas horas e dez minutos, de pé, numa calçada externa do Hospital Celso Ramos, Valdelírio Varela dos Santos, 30 anos, agricultor, e José Camargo Filho, 28 anos, operário da construção civil, foram encaminhados à seção de Urologia para fazerem os exames de sangue, urina, e radiografias do tórax e dos rins.

José e Valdelíri o são os dois primeiros dos onze voluntários da Penitenciária que aceitaram doar um rim para o patrulheiro rodoviário Valmir Dias, que um diagnóstico revelou estar com os dois rins completamente paralisados. O apelo ao estabelecimento do Estado foi feito somente depois que os seis membros da família de Valmir – com sangue tipo A positivo – se viram impossibilitados eles mesmos a fazerem a doação, já que têm um tipo de sangue diferente do doente, que é O positivo..

JÁ CUMPRIRAM AS DURAS PENAS

Dizendos que não sabe bem para que serve um rim, e que "isso é coisa de médico, mas que acho que sem rim ninguém pode trabalhar", José Camargo Filho, baixo e entroncado, esclarece que sua decisão obedece "apenas a fins de camaradagem" e que não pensa com isso conseguir regalias especiais dentro do presídio. Isto porque dos seis anos de sentença correspondentes a três penas, por receptação de ogjetos roubados, ele já cumpriu cinco anos e meio. Sua pena está no fim.

Já a situação do agricultor Valdelírio está completamente resolvida. A sentença de cinco anos de reclusão já foi cumprida integralmente e ele está aguardando apenas os alvará de soltura, previsto para as próximas semanas. Valdelírio foi condenado por homicídio e os últimos anos ele passou fazendo trabalhos externos, por bom comportamento dentro da Penitenciária.

VALMIR FICA BOM COM TRANSPLANTE

Com 35 anos, casado e dois filhos, Valmir Dias trabalhou até há dois meses compatrulheiro rodoviário.

Por fazer parte do esquadrão de motociclistas da Patrulha Rodoviária, Valmir é componente d grupo de batedores que precede comitivas oficiais que transitam na cidade.

A enfermidade foi descoberta há dois meses e desde então, para sobreviver, o paciente do hospital tem feito semanalmente a purificação do sangue através de diálise. Este processo limpa o sangue das toxinas, atividade antes feita normalmente pelos rins, e demora 48 horas.

Valmir esteve recentemente também em São Paulo, onde submeteu-se a exames médicos mais apurados. Lá inscreveu-se para o transplante de pelo menos um rim doente. Sua ficha de inscrição tem o número 520.

De acordo com o pai de Valmir, o principal problema para o transplante de rins em São Paulo é o elevado número de doentes inscritos para a operação e a falta de doadores. Mas agora, como conta com onze voluntários para a doação, Oscar Dias, o pai, está mais esperançoso e mesmo acredita que o filho fique bom e completamente curado nos próximos meses.

DOAÇÃO É GRATUITA

José e Valdelírio foram conduzidos para o Hospital Celso Ramos ontem às 15 horas e vinte minutos no próprio carro – um fusca vermelhos – de Oscar Dias. Conforme disse Otávio, o responsável pela Penitenciária, pelas mostras de bom comportamento os dois detentos sequer precisavam de escolta, mas porque manda o regulamento, o soldado Marcelino foi incumbindo de acompanhar os dois voluntários até o hospital.

José Camargo tem uma experiência anterior, se não com transplante, pelo menos com rins. É que sua irmã, em virtude de um acidente, viveu 39 anos com um único rim. Daí então sua confiança e disposição em colaborar para a saúde de Valmir.

A doação será espontânea e não implicará em nenhuma espécie de acordo com os diretores da Penitenciária para a concessão de vantagens ou regalias. A decisão por parte dos presidiários é apenas uma atitude de solidariedade e humanismo para com um doente que até há alguns dias para eles era completamente desconhecido.

OPINIÃO DO MÉDICO

"Insuficiência renal crônica" é o diagnóstico do médico Sérgio Francalacci, chefe do setor médico do HCR e que tem acompanhado o tratamento e a evolução da saúde de Valmir Dias. Disse ainda o profissional que Valmir terá que submeter-se até o transplante ao tratamento semanal do sangue através da diálise peritonial.

Este tratamento consiste na injeção de uma solução na cavidade estomacal do doente durante 48 horas. Findo o processo, o enfermo fica com o sangue purificado até novo tratamento na próxima semana.

A diálise peritonial, além de ser muito demorada, é tremendamente desconfortável para o paciente. Existe também uma alternativa que é o rim artificial, porém o hospital conta com apenas um desses aparelhos que atende a apenas duas pessoas por semana. Nesse aparelho, que custa de 80 a 100 mil cruzeiros a unidade, o enfermo recupera-se, em apenas seis horas.

IEE: em dois dias de inscrições, há mais candidatos do que vagas.

E até sábado, ultimo dia, dois mil candidatos deverão estar relacionados.

No segundo dia de inscrições para o teste de seleção ao segundo grau do Instituto Estadual de Educação, o número de candidatos já superou o número de vagas. Até ontem, às 16 horas, estavam inscritos mais de 800 candidatos para concorrerem as 700 vagas. Os inscritos são alunos de outros colégios e do próprio IEE, que não conseguiram média suficiente para "passar direto", e por isso estarão nos dias 18 e 19 deste mês disputando uma vaga do primeiro ano do 2o. grau.

As inscrições foram iniciadas no dia 1o. de dezembro e se prolongarão até sábado, atendendo aos interessados diariamente das 8 às 11h30m e das 14 às 20 horas, sendo que no sábado funcionarão somente até às 11h30m.

Myrian Myrtô, auxiliar de direção do turno matutino diz que "estamos esperando um número aproximados de 2.000 inscritos, apesar dos testes deste ano serem no mesmo slia da seleção da Escola Industrial, o que limita um pouco. Quem fizer lá não poderá fazer aqui".

Os alunos do IEE que atingiram conceito "ótimo", "bom" e "satisfatório", na sétima série, isto é, no último ano do 1o. grau, entrarão direto para o primeiro ano do 2o. grau. E os alunos que tiraram "regular" irão competir juntamente com os candidatos que vieram de outros colégios.

Apesar das extensas filas, a demora para a realização das inscrições é mínima, sem complicações burocráticas. O candidato precisa apenas ter como requisitos a conclusão da oitava série, apresentar uma foto 3x4 e pagar a taxa de 15 cruzeiros para a inscrição.

PROVAS

No primeito dia de prova, dia 18, serão feitos testes de Língua Nacional e Ciências Físicas e Biológicas com 25 questões de cada área, com duração prevista para três horas. Dia 19, haverá provas de Matemática, e Estudos Sociais, que envolve Geografia, História, Educação Moral e Cívica e Organização Social e Política do Brasil com um total de 50 questões e o mesmo tempo de duração.

O professor Severiano Volpato, um dos participantes da comissão organizadora do teste, explica que "as provas somarão ao todo 100 questões, que estão sendo realizadas segundo os seguintes critérios: 25 por cento fáceis, 25 difíceis e 50 por cento médias".

As provas foram elaboradas por professores do próprio IEE, através de uma comissão formada pelos chefes dos departamentos das disciplinas e professores.

Na inscrição, o candidato recebe uma ficha que deverá conter o seu nome fotografia e número de inscrição. Esta ficha deverá ser apresentada nos dias do teste. "No verso estão algumas observações que os alunos não devem descuidar" - explica a professora Myrtô.

– O aluno deverá comparecer no IEE, para realização das provas, com meia hora de antecedência, às 7h30m. Não será permitida a entrada de alunos nas salas após o sinal de início da prova. O candidato deverá trazer lápis, caneta e borracha.

A apresentação da ficha é considerada pela comissão como indispensável, que pede ainda aos candidatos que cuidem dela "porque não serão fornecidas duas vias sob hipótese alguma. Ainda dentro das orientações não serão fornecidas revisão de provas".

PROFISSIONALIZAÇÃO

Os candidatos, na maioria, tem idade média entre 15 a 17 anos, e vêm de diversos colégios d a Grande Florianópolis a fim de encontrar um curso profissionalizante.

O IEE já vem agindo neste sentido, através de seu Serviço Social, que cadastrou todos os alunos com idade de entrarem no mercado de trabalho - aqueles que estão na faixa dos 18 a 20 anos, os quais isoladamente teriam dificuldades de conseguir uma ocupação funcional.

"Esta iniciativa foi coroada de êxito, pois foram empregados 60 alunos do período noturno, o que significa em termos escolares, duas turmas de alunos". Estas turmas, além dos conteúdos programáticos, estão recebendo uma profissionalização paralela, o que "vem satisfazer os objetivos básicos da Lei 5.692."

O professor Caetano Fachini, diretor geral do IEE, ainda "apela para as empresas da Grande Florianópolis, no sentido de prestigiarem essa iniciativa, enviando sugestões e propiciando os necessários contatos para o benefício de ambas as partes. Pois o pessoal que o IEE oferece, já tem alguns pré-requisitos, são alunos do 2o. grau e adaptados a uma disciplina de trabalho, que visa a sua evolução intelectual e profissional futura".

CANDIDATOS

Geraldina Cáss ia, 15 anos, concluiu o 1o. grau este ano no Colégio Arcebispo Dom Afonso Niheus em São José e fez ontem a sua inscrição para o teste de seleção. Ela também acredita em um curso profissionalizante e pretende fazer secretariado, embora o número de candidatos esteja assustando um pouco seus objetivos. "Acho que não vai ser muito fácil, mesmo estando estudando bastante, como eu estou. O programa de ciências é muito extenso se me assusta um pouco. Mas vou tentar para ver como sica".

Ana Maria Nadir, 18 anos, é irmã de Geraldina. Ela não sabe ainda o que pretende fazer. "Eu tenho que trabalhar para estudar e como a minha irmã veio para cá eu vim junto. Vou escolher um curso em que eu possa trabalhar o mais rápido possível para depois me preparar para o vestibular de engenharia ou arquitetura".

Luciane Fernandes, 16 anos, terminou este ano so 1o. grau no Colégio Vanderlei Júnior de Barreiros e pretende fazer um curso de enfermagem, mas também está assustada com o número de candidatos "estou estudando bastante. O programa das matérias é razoável e acho que dá para passar".

Rosângela Alice da Luz, 15 anos, concluiu o 1o. grau no Colégio Vanderlei Júnior e acha que "vai ser difícil o teste de seleção para tantas pessoas. Eu estou estudando bastante, mas a competição é grande. Pretendo passar para poder fazer um curso de enfermagem e começar a trabalhar o mais rápido possível".

A maioria dos pretendentes é da Grande Florianópolis

As chuvas obrigaram a troca da cobertura por outra mais resistente

O circo fica na cidade até domingo

Muita gente pensou que o circo Real Espanhol iria embora. Mas isso não vai acontecer. O que houve foi que a lona principal do circo teve que ser trocada, trabalho que proporcionou uma grande movimentação à "troupe", exigindo o esforço de dezenas de funcionários. A operação fez tambem com que pessoas que passavam pelas imediações da Ponte Hercílio Luz, no continente, imaginassem que o Real Espanhol tivesse encerrado a temporada, depois de apenas um dia de espetáculo. Mas é o administrador geral do circo, Juan Davez, quem explica as razões de tudo:

– A lona era nova. Estreou aqui, porque, como tínhamos chegado à terra de sol e mar, preferimos utilizar uma lona mais leve e não resistente à chuva. Aí deu aquele temporal de sábado. Choveu dentro do circo porque havia problemas com a parafina das costuras. Mas esse problema já solucionamos com a troca da lona. O espetáculo agora recomeça, com muito mais realce do que antes.

O CIRCO

O circo Real Espanhol ficará em Florianópolis até o próximo domingo, quando então partirá para São Paulo.

Sua capacidade é de 3 mil pessoas, todas em cadeira, sendo que o preço de arquibancada é Cr$ 20,00. Os horários: de 2a. a 6a. feira, uma apresentação por dia, com início às 20h30min. No sábado, dois espetáculos: o primeiro às 16 horas e o segundo às 20h30min e no domingo são apresentados três espetáculos, cada um com duas horas e meia de duração, nos seguints horários: 15, 17 e 20h30min.

O ESPETÁCULO

Cerca de 130 pessoas, incluindo patinadores, artistas, pessoal da administração, técnicos compõem o circo, alem de cinco elefantes, que efetuam as operações matemáticas, seis macacos – "los manos" que tocam orquestra, "bailam", quatro ursos e outros animais "que dão vida ao espetáculo", conforme a patinadora Maria Júlia Mar.

A melhor atração, segundo explica a patinadora Cristina Maurin, natural de Montevideo, são as manobras feitas sobre "a pista de gelo". Outra atração que apresenta o circo é um contorcionista suiço que desloca os ossos. Tem um metro 80 centímetros de altura, pesa cerca de 83 quilos e se coloca dentro de uma caixinha de 60cm por 40cm.

– E digno de ser visto como ele se coloca numa caixinha tão pequena", diz o administrador.

Acervo Biblioteca Pública SC - Hemeroteca Digital Catarinense