

O TEMPO — Pressão Atmosférica Média: 1012,0 milibares. Temperatura média do dia: 24,6 graus centígrados, com um máximo na maior insolação, de 29,5 graus e um mínimo, à noite, de 15,3 graus (No Planalto a média das mínimas será de 10,2 graus). Estado médio do Céu: Cumulus, Stratus, Cumulonimbus. De claro a meio encoberto. Nevoceros noturnos no Litoral, margens de rios e serras. Estado médio do Tempo: Estável no Planalto, com ventos de rajadas passageiras no Oeste. No Litoral, o tempo será estável, passando a completamente bom. Temperatura em ascensão (O Sol, hoje, entra em Ophiuchus). Previsão: A. Seixas Netto.

O ESTADO

Florianópolis — Sexta-feira 28 de novembro de 1975 — Ano. 61 — No. 18.219 — Edição de hoje 16 páginas — Cr\$ 2,00

ADMISSÃO AO COLÉGIO NAVAL — As provas do Concurso de Admissão ao Colégio Naval, serão realizadas de 1o. a 6 de dezembro próximo, com início às 8 horas, na Escola de Aprendizes Marinheiros de Santa Catarina, à rua Max Schramm, no Estreito, Florianópolis. As provas para os candidatos ao 2o. ano, serão levadas a efeito de 1o. a 3 e para os candidatos ao 1o. ano, de 3 a 6 do mês vindouro. Os candidatos deverão apresentar-se munidos de caneta esferográfica azul, régua, compasso, esquadros e transferidor.



A presidente Isabel Peron, que ontem assistiu missa pelo General Francisco Franco, proscreeverá o Partido Autêntico, da esquerda peronista. (Pg. 2).

Organização judiciária em SC tem novo Código em janeiro

Página 3.

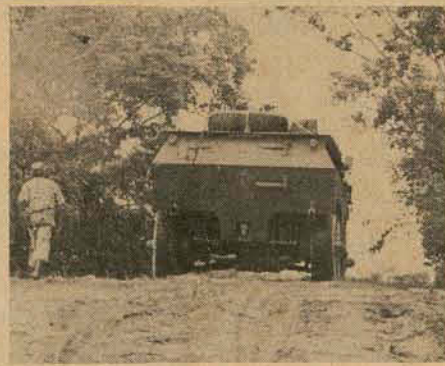

A Operação Dragão XI prosseguiu ontem com o desembarque do material de apoio destinado as tropas que "sobreviverão" nas selvas do litoral. (Pg. 9)

Pichetti contesta o MDB que tumultua a sessão

Página 3.

Zadrozny vê pressão alemã contra os nossos têxteis

Página 9.

Siderúrgica vai ter sua capacidade multiplicada

O Secretário Batista Pereira, da Tecnologia e Meio Ambiente, anunciará hoje a reavaliação do projeto da Siderúrgica, que de 500 mil t/ano deverá produzir 2.200 mil t/ano. Os investimentos na região carbonífera passam de 350 para 1 bilhão de dólares. (Pg. 3).

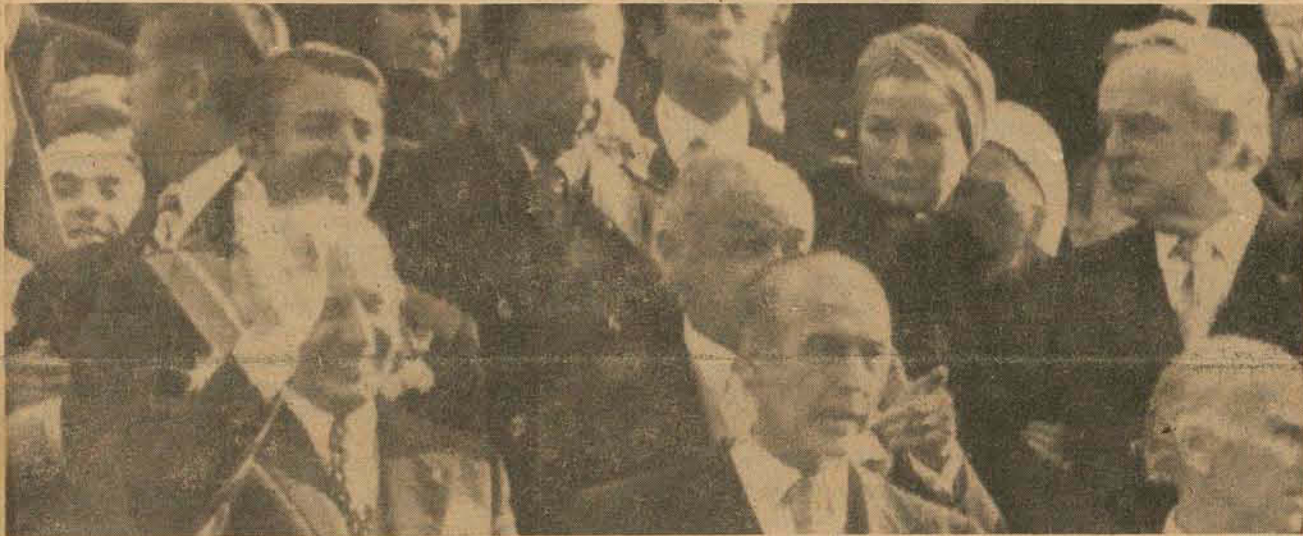

Representantes da realeza européia, e dignitários de regimes republicanos estiveram presentes ao solene Te Deum na Igreja de Los Jeronimos, na sacração de Juan Carlos I. À saída da Igreja, o alemão Walter Schell, o francês Giscard d'Estaing e os príncipes de Mônaco, Grace e Rainier. (Pg. 2).



Telefoto O Globo

Figueirense estreou com vitória em Salvador: 1 a 0

O Figueirense ganhou ontem à noite em Salvador do Vitória por 1 a 0, gol de Zé Carlos. Na preliminar o Atlético derrotou o Coritiba, próximo adversário do Figueirense, por 2 a 0.

RU funciona em caráter precário segunda-feira

Página 16.

Participe do Festival de Música Erudita



ULTIMAS APRESENTAÇÕES

Nesta sexta-feira dia 28 de novembro, às 21 horas, o SEXTO DO RIO DE JANEIRO estará na CAPELA DO COLÉGIO CATARINENSE, apresentando peças de Francis Paulenc, Darius Millaud, Beethoven, José Siqueira, Brenno Blauth, Radamés Gnattali e Francisco Mignone. Sábado dia 29 de novembro, às 21 horas, a ORQUESTRA SINFÔNICA DE PORTO ALEGRE apresentará no LIRA TÊNIS CLUBE, peças de Armando Albuquerque, Peter Ilitch Tchaikowsky e Othorino Respighi. Promoção da Secretaria do Governo através da Coordenação de Assuntos Culturais. Ingressos à venda na BESTUR. Concertos beneficentes destinados à Sociedade de Amparo à Velhice e ao Natal dos Pobres da Capital.

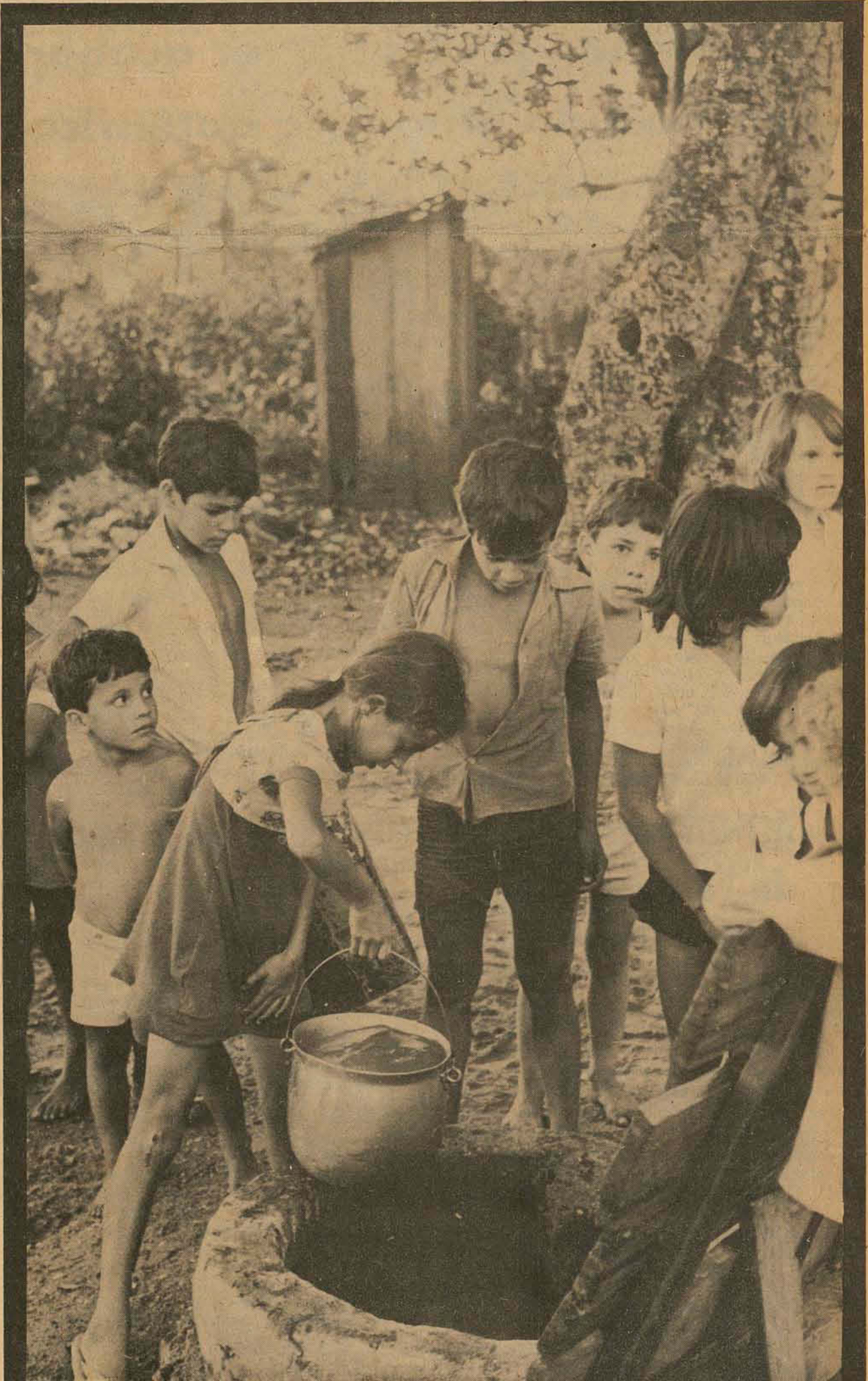

O Dasp já condenou a água deste poço, que é utilizada por 350 famílias em Saco Grande. O resultado da análise apontou uma contaminação de até 35%, acusando a presença de resíduos altamente nocivos à saúde. As famílias pretendem agora reivindicar o abastecimento da rede da Casan. (Pg. 16).

Classificação para final da Super-V em Interlagos

São Paulo - A primeira série de classificação da fórmula super-vé para definir a ordem de largada na corrida decisiva de domingo será realizada hoje à tarde em Interlagos, entre 15h30min e 16h15min. Pela manhã, das 10h30min. As 12 horas, os pilotos terão a pista livre para-aerter de seus carros e motores VW-1600.

De acordo com o programa organizado pelo Automóvel Clube dos Estado de

São Paulo (ACESP), hoje também, das 14 às 15 horas, poderão treinar os monostopos fórmula Ve-1300, que nosdomingo decidirão o título paulista da categoria.

Amanhã, os pilotos de super Ve terão outra oportunidade, entre às 14h30min e 15h45min, para melhorarem seus tempos de classificação para a largada. Os fórmulas Ve-1300 participarão das duas séries oficiais se tomada de tempos,

das 13h15min às 14 horas e depois das 15h45min às 16h30min.

Finalmente, no domingo, o programa de provas prevê a corrida decisiva de super Ve que indicará os campeões Nacional e paulista da categoria - em três baterias de 6 voltas, às 11h30min, 13 horas e às 14h30min. A prova de fórmula Ve-1300 terá uma única bateria, igualmente em 6 voltas, com largada prevista para as 13h45min.



Água e lama para dificultar mais o acidentado circuito de Tarumã.

Em Tarumã, motocross e três provas de velocidade

Porto Alegre - Mais de 50 motociclistas, entre os quais oito mulheres, estarão domingo no Autódromo de Tarumã para a etapa de encerramento dos campeonatos gaúchos de velocidade e motocross, promovidos pela Federação Gaúcha de Ciclismo e Motociclismo.

Está será a primeira vez, no Rio Grande do Sul, que haverá uma prova de motos especialmente para mulheres. Elas utilizarão motos de 50 cilindradas a fim de atenuar um pouco o perigo de quedas na acidentada pista de motocross do autódromo

de Tarumã. O campeonato gaúcho de motocross foi vencido por antecipação pelo piloto Pedro Raymundo - o Moronguinho -, um dos líderes do atual campeonato brasileiro.

O principal destaque do programa de domingo, que iniciará com um desfile de motos, será a disputada do campeonato gaúcho de velocidade, em três baterias. A primeira, com 10 voltas, está reservada a estreantes e novatos com motos de 50 cc de cilindrada; a segunda, com 15 voltas, para motos de 100, 125 e 250 cc de cilindradas; a última, com 20

voltas, para motos de força livre e com 380 cc de cilindrada.

O campeonato gaúcho de motocross, por já estar decidido, será realizado primeiro. Tem seu início marcado para as 13h30min e será composto de seis baterias, incluindo-se a reservada à mulheres.

A classificação do campeonato gaúcho de velocidade, na categoria força livre, é a seguinte: 1o. Franco Werlang, com Suzuki, 30 pontos; 2o. Paulo Fernando Araújo, com Yamaha, 27 pontos; 3o. Savio José Ce, com Yamaha, 22 pontos.

Renaux começa antes para não virar "saco de pancada"

Brusque (Correspondente) - O principal objetivo de Arno Gracher, eleito para a presidência do Carlos Renaux, "é não deixar para a última hora a formação do plantel, evitando com isso que o time se transforme no saco de pancadas do campeonato".

Dessa vez o Renaux quer muito mais do que simplesmente evitar uma péssima campanha no campeonato estadual: "vamos armar um time para ser campeão do Estado", afirma Arno Gracher. Para começar esse trabalho importante o Renaux já contratou Zezé para dirigir a equipe em 1976. Mas o presidente do clube quer que o trabalho seja iniciado logo, justamente para evitar as contratações de última hora.

Zezé está em Salvador, acompanhando o desenrolar do torneio octogonal e na Bahia poderá fazer os primeiros contatos para possíveis contratações visando montar o plantel do Renaux. Por vontade da diretoria do Carlos Renaux, dia 15 de dezembro Zezé já deverá ter pelo menos uma equipe base para iniciar os treinamentos. Além da Bahia, o técnico deverá viajar a outros Estados, autorizado que foi pela direção do clube, na busca dos jogadores necessários. Por isso o Renaux pretende contar com o apoio das indústrias e comércio de Brusque.

DECISÃO

A Taça Governador, região de Brusque, será decidida domingo, no estádio Au-

gusto Bauer, entre o Paysandu e o Humaitá de Nova Trento. A primeira partida, disputada também em Brusque, o Paysandu ganhou por 4 a 0, mas naquela oportunidade contou com alguns jogadores do Figueirense. Depois, em Nova Trento, nova vitória da equipe Brusquense,

desta vez por 1 a 0 e contando com Orcina, Moenda e Volmir. Para o jogo de domingo, último da série decisiva, o Paysandu espera escalar pelo menos Orcina, que poderá mais tarde ser contratado, se o clube participar do campeonato estadual.

CASA

Vendo ou troco por apartamento de menor valor, uma confortável casa de alvenaria, em Itaguaguá, com 280m². Tratar diretamente com o proprietário, no horário das 19,00 às 22,00 horas nos dias úteis e nos sábados e domingos, em qualquer horário, através do fone 44-0163.

TRIBUNAL REGIONAL DO TRABALHO DA QUARTA REGIÃO CONCURSO PÚBLICO PARA PROVIMENTO DE CARGOS

COMUNICADO

O Tribunal Regional do Trabalho da Quarta Região, nos termos do Edital de Inscrições e Instruções Especiais publicado no Diário Oficial do Estado do Rio Grande do Sul a 27/08/75 e no Diário Oficial do Estado de Santa Catarina a 01/09/75, comunica que as listas de candidatos a Técnico Judiciário e Auxiliar Judiciário, selecionados para a prova de Datilografia, encontram-se afixadas nos postos de inscrição.

Os candidatos selecionados que não tiverem recebido pelo Correio o novo Cartão de Informação ao Candidato para a referida prova, poderão retirar a 2a. via nos postos onde se inscreveram.

Fundação Carlos Chagas

O segredo de Wilsinho com o novo Copersucar

São Paulo - O FD-004, carro brasileiro de fórmula-1 para a próxima temporada que será pilotado por Emerson Fittipaldi, continua sendo uma incógnita pois seu construtor, Wilson Fittipaldi Júnior, prefere esconder detalhes de seu estilo até o próximo dia 15, data de sua provável apresentação ao público e à imprensa.

Wilsinho fala do novo carro da equipe, desenhado por Ricardo Divila, o mesmo projetista do Fitti-1, mas se esforçando em não revelar como este será: "O nosso objetivo é de que o carro seja fácil de ser conduzido, e prático na hora de se mexer nele, enfim seja um carro ultra-conventional".

Segundo Wilsinho o FD-004, uma soma das experiências que a equipe brasileira acumulou no primeiro ano de competição e novas modificações para tornar o Fitti-1 bem simples, terá uma suspensão dianteira totalmente diferente das que vinham sendo usadas, um novo monocoque, aletas dianteiras e aerofólio traseiro modificados, radiadores de óleo atrás dos radiadores de água, ao contrário do antigo modelo no qual eram colocados na frente das rodas traseiras, abertura da tomada de ar em cima do motor e um pouco menor e retangular.

O ex-piloto e agora apenas o diretor-geral da equipe Copersucar Fittipaldi pede a todos que entendam a importância de se manter em sigilo os detalhes do estilo do carro: - O dia de apresentação do FD-004, está próximo, provavelmente no dia 15. De uma coisa tenho certeza, todos vão gostar do novo carro que poderá ser visto também quando forem iniciados os testes em Interlagos tendo já como piloto Emerson Fittipaldi".

Em sua fábrica de Interlagos, que nos últimos dias tem apresentado movimento incomum, Wilsinho informa ainda que o FD-004 terá 4,28 metros de comprimento, mesmo tamanho da Brabham que é um dos mais curtos da fórmula-1. Terá ainda 2,14 metros de largura máxima, 2,43 metros na distância entre eixos, 2,5 metros na bitola traseira e 1,56 metros na bitola dianteira, de 22 centímetros

de altura, o que torna o mais baixo da fórmula-1.

- O seu peso será de aproximadamente 585 quilos, 10 quilos a mais do que o limite mínimo permitido pela Federação Internacional de Automobilismo, portanto, bem mais leve que o McLaren (600 quilos) e o Shadow (595). A suspensão dianteira que será presa no chassis é um novo modelo enquanto a traseira é a mesma que vinhamos utilizando pois aprovou inteiramente este ano. As cores do FD-004 não serão alteradas", concluiu Wilsinho.

As provas da próxima temporada de Fórmula 1

Paris - A Federação Internacional de Automobilismo anunciou ontem as datas das corridas de 1976 de fórmula 1:

11 de janeiro: Grande Prêmio da Argentina, Buenos Aires.
25 de janeiro: Grande Prêmio do Brasil, autódromo será escolhido.

7 de março: Grande Prêmio da África do Sul, Kyaklami.
28 de março: Grande Prêmio de Long Beach.

2 de maio: Grande Prêmio da Espanha, Jarama.
16 de maio: Grande Prêmio da Bélgica, Zolder.

30 de maio: Grande Prêmio de Mônaco.
13 de junho: Grande Prêmio da Suécia, Anderstorp.

4 de julho: Grande Prêmio da França, Paul Ricard.
18 de julho: Grande Prêmio da Inglaterra, Brands Hatch.

1 de agosto: Grande Prêmio da Alemanha, Nurburgring.
15 de agosto: Grande Prêmio da Áustria, Osterreichring.

29 de agosto: Grande Prêmio da Holanda, Zandvoort.
12 de setembro: Grande Prêmio da Itália, Monza.

10 de outubro: Grande Prêmio dos Estados Unidos, Watkins Glen.

Serão fixadas mais tarde as datas das corridas na pista Fuji no Japão e Mosport, no Canadá.

Voleibol em Assunção tem vitória brasileira

Assunção - O Brasil derrotou a Colômbia, a Argentina venceu o Uruguai, a Venezuela superou o Peru e em partidas de volei masculino, ontem à noite, na segunda rodada do torneio sul-americano.

A vitória do Brasil sobre a Colômbia foi de 15 a 3, 15 a 7 e 15 a 8; a Argentina venceu o Uruguai por 15 a 6, 16 a 12 e 15 a 5 e a Venezuela venceu o Peru pelo marcador de 15 a 7, 15 a 13 e 15 a 6.

Na categoria feminina o Paraguai derrotou o Chile por 13 a 15, 15 a 7, 15 a 5 e 15 a 6 e o Peru derrotou o Uruguai por 15 a 5, 15 a 9 e 15 a 5.

O campeonato prosseguirá com as partidas masculinas entre o Chile e Argentina, Paraguai e Colômbia, Venezuela e Uruguai e Brasil e Peru. Na categoria feminina jogarão Brasil e Chile e Argentina e Peru.

ENTRE NUM CONSÓRCIO QUE JÁ ENTREGOU MAIS DE 100.000 CARROS.

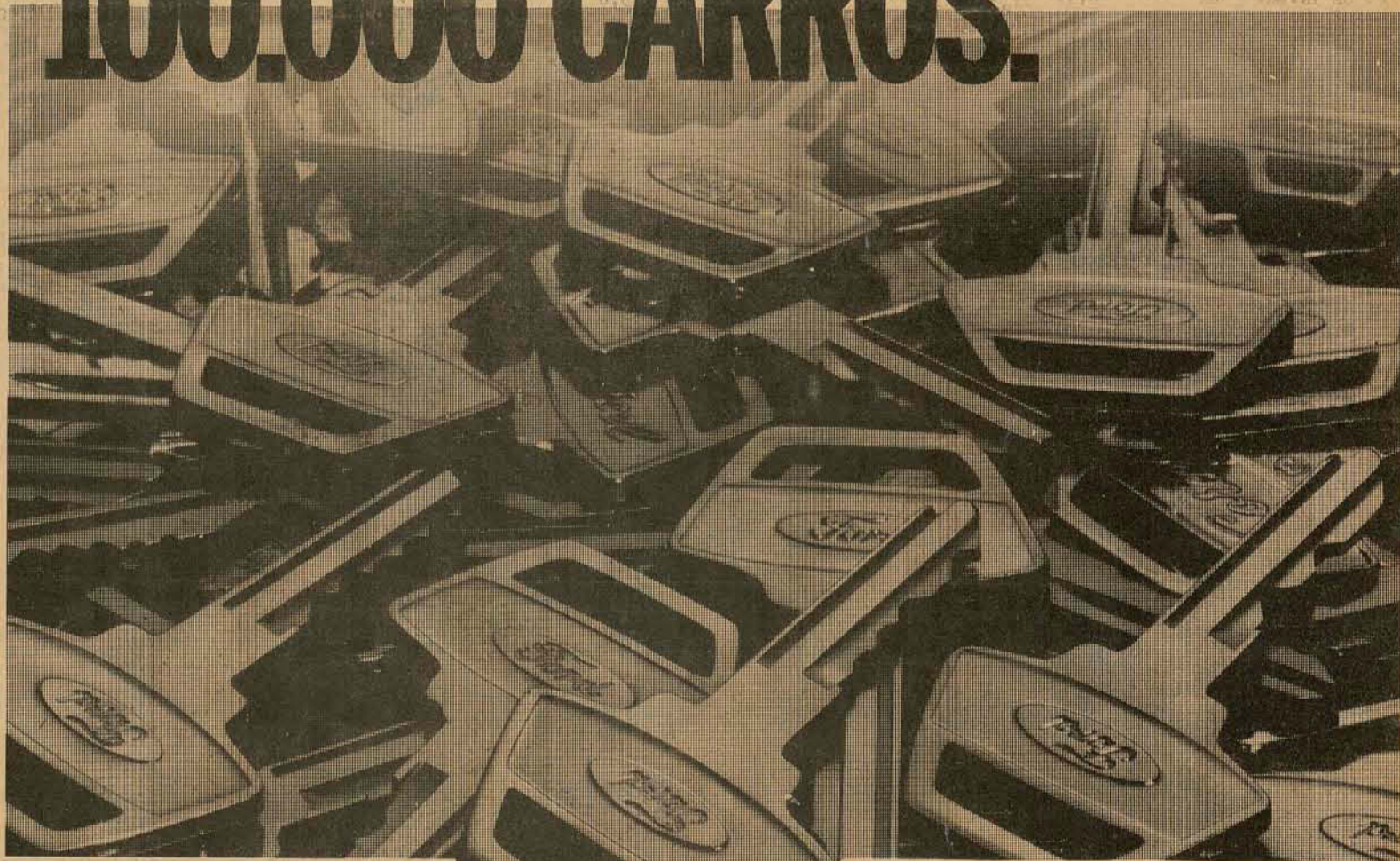

Entre no Consórcio Nacional Ford. O único com garantia de fábrica. Ele entrega mais de 3 mil carros por mês. Tem mais de 200 mil consorciados espalhados por todos os cantos do Brasil. E você já deve ter ouvido falar do novo plano de 60 meses sem juros

do Consórcio Nacional Ford. Neste plano, os lances vencedores quitam as últimas prestações que não sofrem mais reajustes. E os lances vencidos são devolvidos na hora. Procure um Revendedor Ford. Ele tem muitas outras coisas para lhe falar sobre o Consórcio Nacional Ford.

CONSÓRCIO NACIONAL



Ford Administração e Consórcios Ltda.
Certificado de Autorização da Secretaria da Receita Federal 10/116

SEU CARRO ZERO

60

MESES SEM JUROS

CONHEÇA O NOVO PLANO DO CONSÓRCIO NACIONAL FORD NO SEU REVENDEDOR NA GRANDE FLORIANÓPOLIS

DIPRONAL

Rua Felipe Schmidt, 60 - Fones 22-3321 e 22-2197

SEU CARRO ZERO

60

MESES SEM JUROS

Exposição de flores é atração turística até dia 30 em Brusque

Brusque (correspondente) — Numa promoção do Paraná, Santa Catarina e Rio Grande do Sul estão visitando a cidade atraídos pela Exposição e outros pontos turísticos do município, além dos apreciadores das exóticas orquídeas (popularmente conhecidas como parasitas) como as "Laé-

lias Purpuratas", "Dendrobiums", "Miltonias", "Híbridos" e inúmeras outras plantas, que são para aqueles que entendem, "verdadeiras relíquias do mais alto valor".

Além da exposição, existem outras atrações turísticas que poderão ser visitadas como o Museu Arquidiocesano com 3.500 peças, o Morro do Rosário e a Gruta de Nossa Senhora do Carvággio, distante três quilômetros do centro da cidade. Na parte central do Municí-

pio, existe a Casa de Brusque, que reúne documentos e peças referentes à história do Vale do Itajaí-Mirim.

O MUNICÍPIO

Localizado no Vale do Itajaí, o município de Brusque possui uma área de 282 quilômetros quadrados e uma altitude de 21 metros em relação ao mar. Com uma população de 40 mil habitantes, 90% na zona urbana, foi fundado em 4 de agosto de 1860, data em que assinala a chegada dos primeiros imigrantes, em número de cinquenta e cinco.

Nos anos seguintes à fundação, o município começou a receber imigrantes alemães e italianos, que se fixaram em vários locais se dedicando exclusivamente à agricultura de subsistência. Em 1889, com a chegada do primeiro grupo de imigrantes poloneses, originários da região de Lodz na Polônia, nova mentalidade industrial foi incutida nos habitantes do município, voltando-se principalmente a tecelagem.

As dificuldades encontradas pelos novos imigrantes que com os já existentes

formaram um grande número, diante da falta de terras férteis para a implantação de lavouras, obrigou as famílias de Lodz, voltada para o artesanato, a implantarem indústrias, aproveitando a técnica em tecelagens trazidas da Polônia, transformando a região em importante cidade industrial.

Sendo a quinta cidade como maior contribuinte do Estado, Brusque aglomera 132 indústrias, assim distribuídas: 17 de fiação e tecelagem; 3 de conservas alimen-

tícias; 7 metalúrgicas; 2 de bebidas; 1 de fumo; 5 de artefatos de couro; 5 de tijolos e marmorarias; 4 mobiliárias e 15 de confecções de roupas. Participam ainda da economia municipal, 257 estabelecimentos comerciais e 6 estabelecimentos de crédito.

O município possui 51 estabelecimentos de ensino, 9 cursos de 2o. grau, 2 cursos superiores, além de escolas técnicas profissionalizantes, totalizando aproximadamente 12.000 matrículas.

SÍNTESE

Será inaugurado hoje, a segunda unidade armazenadora para sementes, localizada na Base Física do Ministério da Agricultura no município de Campos Novos, dentro da programação estabelecida pelo Sub-Programa de Apoio Governamental à implantação do Plano Nacional de Sementes — Agiplan —.

Com capacidade para 2.000 toneladas e possuindo características especiais de construção com paredes e cobertura duplas o que permite a manutenção de uma temperatura ambiente equilibrada, a obra servirá como modelo-padrão para sementes melhoradas, possibilitando ainda um trabalho de pesquisa em secagem e armazenagem a fim de que sejam preservadas as qualidades das sementes, fator limitante e de grande alcance para elevação da produção e produtividade agrícola.

O custo total do armazém atingiu a quantia de Cr\$ 1.215.000,00, sendo que os recursos foram provenientes do Convênio firmado entre o Ministério da Agricultura e o Banco Interamericano de Desenvolvimento — BID.

Lages (Sucursal) — Conforme consta no relatório encaminhado ao prefeito Juares Furtado, pelo diretor do DSA, médico Antônio Eneo dos Santos, durante o mês de setembro 10.893 pessoas foram beneficiadas com os diversos serviços oferecidos por aquele órgão, inclusive a assistência médica que registrou no período 1.915 atendimentos. Os diversos setores abrangidos pelo DSA como o ambulatório, incluindo eletrocardiograma, fono de Bier, laboratório, encaminhamentos diversos atenderam respectivamente, 1.153 necessitados, realizaram 551 exames e 112 foram encaminhados a diversos hospitais locais. A prefeitura adquiriu durante aquele mês 11.058 unidades de medicamentos e distribuiu 19.998 delas. O setor de remoção atingiu 264 atendimentos, sendo que o setor pré-escolar forneceu 8.976 refeições suplementares. Ainda foram efetuados atendimentos médicos em diversos bairros e distritos. Além da atuação constante e eficiente da Divisão de Serviço Social, a Divisão de Odontologia realizou, entre atendimentos clínicos, extrações e outros atendimentos a soma exata de 2.317 trabalhos.

Numa promoção da Prefeitura Municipal, Empresa de Turismo e Empreendimentos do Estado de Santa Catarina — Turesc, e do Centro Cívico Dr. Cesar B. Duarte, foi realizado neste final de semana o 1o. Rodeio Crioulo de São João Batista. Segundo os promotores, o mesmo obteve sucesso total devido ao brilhantismo e entusiasmo das equipes participantes.

Sábado, às 17 horas, na abertura oficial das solenidades no Estádio Valério Neto, foram realizadas várias apresentações dos Centros de Tradições Gaúchas, seguido de amplo desfile das equipes participantes. No domingo, a festa foi coroada de êxito, com as diversas provas de montaria, gineteadas, rédeas, cavalo marchador, laço por equipe, corrida de estafeta e laço individual, todas bastante concorridas e dentro de excelente nível competitivo. Encerrando as festividades, houve uma grande tourada, muito aplaudida pelo número público que lotava as dependências do estádio municipal.

Após a tourada e as trovas, foram entregues as medalhas e prêmios aos vencedores, com o prefeito municipal, sr. Alinor Herculano Azevedo, agradecendo o empenho dos participantes e a presença maciça do público.

Atendendo convite da Associação Médica Regional de Brusque, o médico Murilo Pacheco da Motta, professor da UFSC, proferirá, amanhã, às 20 horas, no Anfiteatro do Hospital de Azambuja, naquela cidade, uma conferência versando sobre o tema: Prevenção do Câncer no Colo do Útero.

A palestra, dirigida aos médicos em geral, será complementada com a projeção de "slides" e debates de aspectos técnicos do problema, do qual o conferencista é profundo conhecedor, tendo, recentemente, realizado outras conferências sobre o tema: "Diagnóstico Precoce do Câncer Ginecológico e da Mama", destinada a médicos e ao público em geral, objetivando a melhor formação sanitária da comunidade.

Joinville (Sucursal) — A Sociedade Espírita de Joinville está realizando nesta cidade, a Primeira Semana da Mulher Espírita, em homenagem ao Ano Internacional da Mulher. O encontro teve início na última segunda-feira e será encerrado dia 29 do corrente.

Para amanhã, o Programa marca visita dos participantes aos hospitais da cidade e dia 28, palestra pública no Centro Espírita Paz do Senhor, a cargo de Edineth Souza Gallotti de Florianópolis.

No dia 29 haverá visitas às entidades espíritas da cidade e às 20 horas, sessão de encerramento com palestra a ser proferida pelo Professor Ney Meira Albach da Federação Espírita do Paraná.

Araranguá (Sucursal) — Representantes da Classe empresarial e Clubes de Serviços de Araranguá, encaminharam pedido ao Secretário de Educação e Cultura do Estado, solicitando a instalação pela Universidade Federal de Santa Catarina, através do Centro Rural Universitário de Treinamento e Ação Comunitária — Crutac —, de um curso de Licenciatura de curta duração para o próximo ano, naquele município.

O documento foi assinado por representantes das áreas políticas, judiciária e executiva local e entregue em audiência dia 18 de novembro, ao Secretário Salomão Ribas Júnior.

No mesmo documento, o Prefeito de Araranguá Lino Jovelino da Costa e Presidente da Arena local Ivo D'Almeida Machado, solicitaram a criação da Escola Básica Eremeta Souza, no Distrito de Hercílio Luz, para funcionamento de 1976, em atendimento à Colônia de Pesca Z-14.

A Associação Coral de Criciúma, em comemoração aos seus dez anos de fundação, está organizando um concurso de Cantos de Corais, podendo se inscrever Associações de todo o Sul do Estado. Vários corais já confirmaram presença durante as festividades da fundação como a Associação Coral de Içara, Tubarão, Araranguá, Laguna, São Pedro de Alcântara e Lages.

A Associação Coral de Criciúma, composta de aproximadamente 35 elementos, já se apresentou em várias cidades catarinenses, além de participar de programas especiais de televisão, na TV Difusora e Piratini de Porto Alegre, TV Cultura de Florianópolis e Teatro Alvaro de Carvalho, também de Florianópolis.

Fundada em 1965 pelo Professor Arlindo Junkes, na época Prefeito Municipal, a Associação Coral de Criciúma tem como regente Valdeir Zanette, locutor da Rádio Difusora, Acácio Santiago, atualmente professor da Universidade Federal de Santa Catarina, já foi o primeiro regente do Coral e autor do Hino de Criciúma.



A maior Aventura do Homem

na mais cara produção "science-fiction" em série para TV:

ESPAÇO 1999

O que pode acontecer com 300 tripulantes de uma base espacial, quando uma catástrofe nuclear afasta a Lua da Terra?

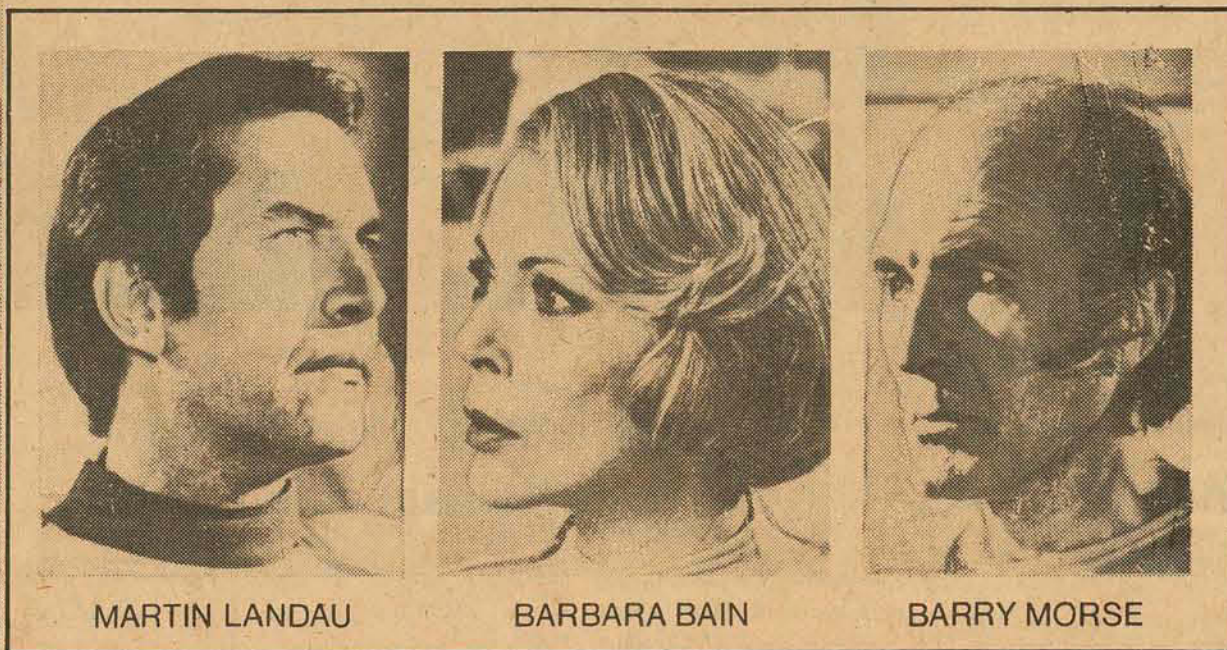
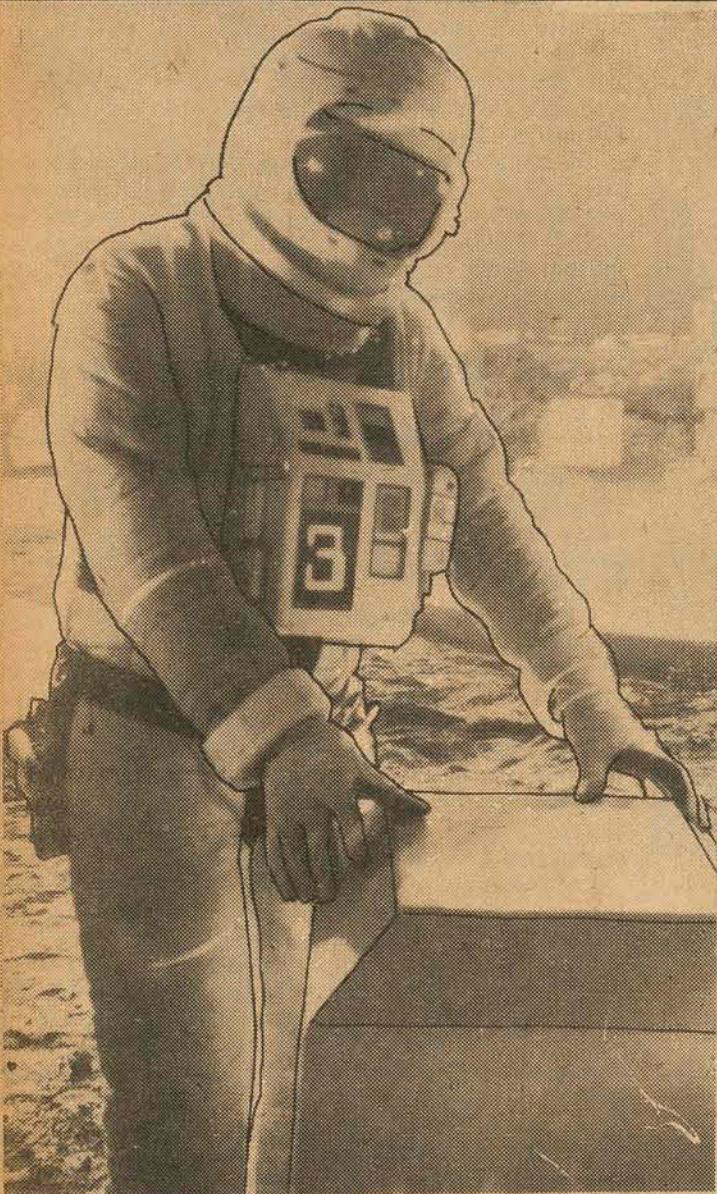

MARTIN LANDAU

BARBARA BAIN

BARRY MORSE

2ª Feira, às 9 da noite



TV Cultura Canal 6

MISSA DE 7º DIA

A família de SEVERO SIMÕES, convida os parentes e amigos para assistirem a missa de 7o. dia, que será celebrada dia 01/12, segunda-feira, às 19:00 horas, na Igreja do Colégio Catarinense.

Antecipadamente agradece.

A LOJA QUE FALTAVA NA ILHA FÁCIL ACESSO — ESTACIONAMENTO TRANQUILO — BEM LOCALIZADA NO CORAÇÃO DA CIDADE PARA VOCÊ ADQUIRIR TODA LINHA DE MATERIAIS PARA SUA REFORMA OU CONSTRUÇÃO



PHILIPPI & CIA

a casa do construtor

AGORA PARA SUA MAIOR TRANQUILIDADE, NA AV. RIO BRANCO No. 30 — FONE 44-1811

ATENÇÃO Explore a encantada LAGOA DA CONCEIÇÃO!
Alugue um PEDALINHO, no RESTAURANTE "CORUJÃO DA LAGOA"

contra Franco, foi preso e posto, com mais um presépolítico, num trem fortemente armado para ser conduzido a Madrid. Na viagem, entretanto, e por motivo que nunca soube, um dos guardas facilitou-lhe a fuga. Ao jogar-se para a liberdade, com a sua bagagem, perdeu todos os desenhos da primeira produção, entrys quais estavam as séries dos músicos e do bicho-papão, esta elaborada durante a permanência em Paris.

Retornando da França, fez, em 1966, a sua última mostra antes de uma interrupção que durou quase dez anos. Nela introduzia a cor em seu desenho, no que viu, e vê até hoje, uma antiga e muito grande relação com a obra de Fernand Leger.

CARREIRA

Passou por essa época a

rie de áudio—visuais e participou de escavações arqueológicas. Foi a Osaka e Tóquio, no Japão, para participar de trabalhos de fotografia e design e retornou ao Peru, onde continuou residindo até janeiro deste ano.

ENCONTRO

No Brasil, retornou também ao desenho e, produzindo em São Paulo, teve uma exposição coletiva com Marcello Grasmann, Tonoshige e Kusuno. Realiza agora, em Florianópolis e por iniciativa de Rodrigo, a primeira individual de sua nova fase. A segunda está marcada, para mais tarde, na Galeria Seta, de São Paulo, e o artista vem recomendado até pelas opiniões da época em que deixou de pintar, há dez anos, quando era considerado pela crítica, junto com Roberto Magalhães, um

elymenciona uma "mania" que nossa gente tem — pelo menos o grande público — do desconhecimento do valor da linguagem plástica. Carente de livros e de informação, fica o povo na inobservância da verdade da arte e passa a uma extremada valorização de só algumas

falar como eu falo...". "E isso aí é muito válido para a arte e para a cultura brasileira".

ARQUITETURA

Reencontrando Florianópolis 13 anos depois de ter "descoberto" a Ilha, Fábio vê hoje, com amargura, que muito já desapareceu da antiga e original ambientação. "Perdas causadas, certamente, pela especulação imobiliária". Mas encontra, feliz, regiões que ainda não estão totalmente estragadas e cita a Lagoa da Conceição como uma delas. Achando que seria conveniente o Estado, povo e governo, cuidar desse ponto, como de outras heranças seculares ainda existentes mais ou menos intactas, dado não só a sua importância cultural e histórica, como as incríveis perspectivas que eles podem oferecer para o turismo. O que seria, dentro de um pensamento mais burguês, uma forma de se fazer dinheiro.

Manifestando que as tendências da nova arquitetura, como plástica, para uma cidade ideal, devem prever o aproveitamento do espaço interno sem a agressão ao espaço externo, ele condena o padrão arquitetônico originário da mentalidade especulativa, daninha até, que, a partir de São Paulo, vai grassando para os outros Estados. Se lá nada mais adianta, pois de tal maneira o espaço externo está destruído, se a paisagem já ficou sendo o concreto, tanto que a ten-

Mas o trágico mesmo, aponta, me parece ser o desconhecimento que tem o povo, e o próprio intelectual, da realidade cultural latino-americana. A América Latina vive um grande momento cultural, que se expressa na literatura, a mais importante de nossos dias, desde o México, com Octá-

dos melhores valores da nova geração. Embora tendo ficado tantos anos fora do Brasil, "ou por isso mesmo", Fábio manifesta hoje uma visão pessimista, não só da arte mas do conjunto cultural brasileiro, se considerado a

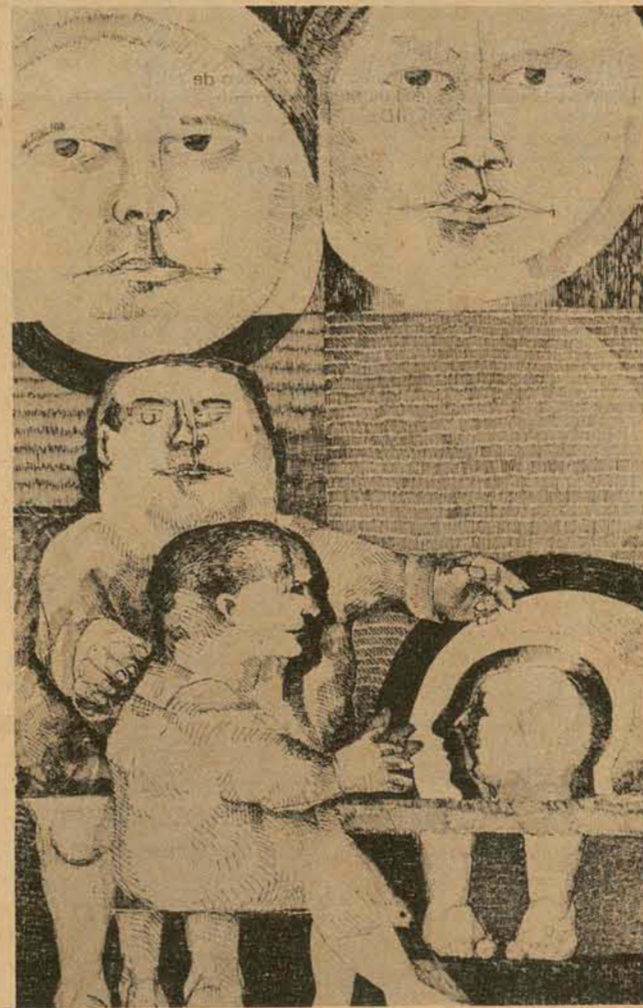

"Me parece trágico esse desconhecimento que temos da cultura latino-americana, deixando o Brasil como que desintegrado de seu Continente".

curto prazo. "Existe a raiz de uma força cultural, o embasamento para florescer, a longo prazo, a verdade de uma grande manifestação. Mas hoje estamos tolhidos por problemas sociais e até administrativos". E essa decadência, ele mostra na literatura, com o não surgimento de novos nomes. Os últimos de que lembra, exemplificando, são os de Hilda Rios, com os "Fluxopoesmas" ou de Clarisse Linspector, ainda da década de 60.

"Nas artes plásticas a situação é bastante confusa e acho que essa confusão geral não é problema só do quadro brasileiro. Já é confusão mundial, criada, provavelmente, por uma crise de procura de novos valores, pelo caos da corrida e pelo deslumbramento de inovar. No caso do Brasil, o que é mais entristecedor é que não existe uma pesquisa autêntica. Daí o conjunto de nossa arte ficar todo no epidérmico, quase no vulgar".

QUADRO

Situando Volpi entre os grandes artistas plásticos brasileiros da atualidade,

polis está sendo a da construção vertical, ele propõe que esse tipo de construção deva ser deixado restrito ao pedaço de continente que completa a capital, reservando-se a Ilha para uma urbanização mais preocupada com o homem e com o seu ambiente de azer. Também a tendência de ocupação de áreas verdes é advertida por ele, que aconselha se evite sejam novos bosques substituídos por loteamentos.

E estes problemas todos, sente-os pela evidência aqui como em todo o país, de uma falta de visão histórica.

"Não pode haver uma cidade humana numa sociedade desumana. Brasília é a prova disso. Construída para o homem, apresenta hoje as deformações da especulação e da ganância".

"Não se está tendo uma visão de perspectiva e se está fazendo tudo com a visão, apenas, do dia seguinte. O que é vastamente pernicioso e cria novos problemas para as cidades brasileiras. O exemplo de São Paulo é o que não pode ser seguido por nenhuma cidade, pois ela é a que mais problemas apresenta na América. Embora tendo passado a ser tida como símbolo de progresso, de avanço tecnológico, é a pior cidade para o ser humano viver e se constitui ainda num perigoso modelo, ameaça para o resto do País".

Mas "não pode haver uma cidade humana numa sociedade desumana. O exemplo disso é Brasília, que apresenta uma série de deformações, apesar de todo o detalhe de seus projetos. Embora a preocupação dos traçados de Lúcio Costa, inteiramente voltados para o homem, ela hoje não pode esconder as deformações que abriga, todas produto da especulação e da ganância. Brasília é agora uma cidade cheia de problemas, com menos área verde do que grandparte das cidades

norte-americanas, bem mais antigas do que ela".

BIENAL

Vinculado à Bienal de São Paulo, Fábio Magalhães expressa opiniões sobre a grande exposição brasileira, junto ao panorama mundial das promoções desse gênero. "A época das grandes exposições está passada. Os anos cinquenta foram áureos e hoje nem as mostras de Veneza ou de Paris conseguem reeditar os seus tempos maiores. Isto possivelmente se deva a uma falta de critérios estéticos e filosóficos apurados no julgamento da importância de qualquer obra".

Ainda assim, acha que a Bienal de São Paulo, com todas as discussões em torno de seu fechamento, deva ser fechada. Pois apesar dos erros já perpetrados, ela tem condições de fomentar verdadeiros acontecimentos plásticos, os de maior relevância no cenário brasileiro, como um que agora se realiza. Pensa, ainda, que se deve corrigir os erros e apropriá-la à atualidade, condicionando-se, por exemplo, a Fundação Bienal num laboratório de estudo e pesquisa da arte contemporânea, fundamentalmente a brasileira.

Para situar a importância

"São Paulo é o mau exemplo. E aqui está em tempo de se pensar na concepção arquitetônica que aproveita os espaços internos sem a agressão ao espaço exterior".

ainda existente, encerra contando da última mostra, em que salientam-se artistas de expressão mundial, como o mexicano Cuevas, o espanhol Cristobal Toral ou o francês Verdis, que pinta as sombras e aproveita, para o trabalho, a própria sombra de quem olha o quadro. A Espanha, informa, comparece com um acervo incrível e outro dos grandes stands, é o da arte do Xingú, organizada pelos irmãos Villas-Boas e de onde sobressai uma imensa harmonia que eles colocam entre o mundo e o mundo estruturado (o da obra). Pelo que conclui deixando um convite para quem quer que passe por São Paulo, chegar ao salão da Bienal.

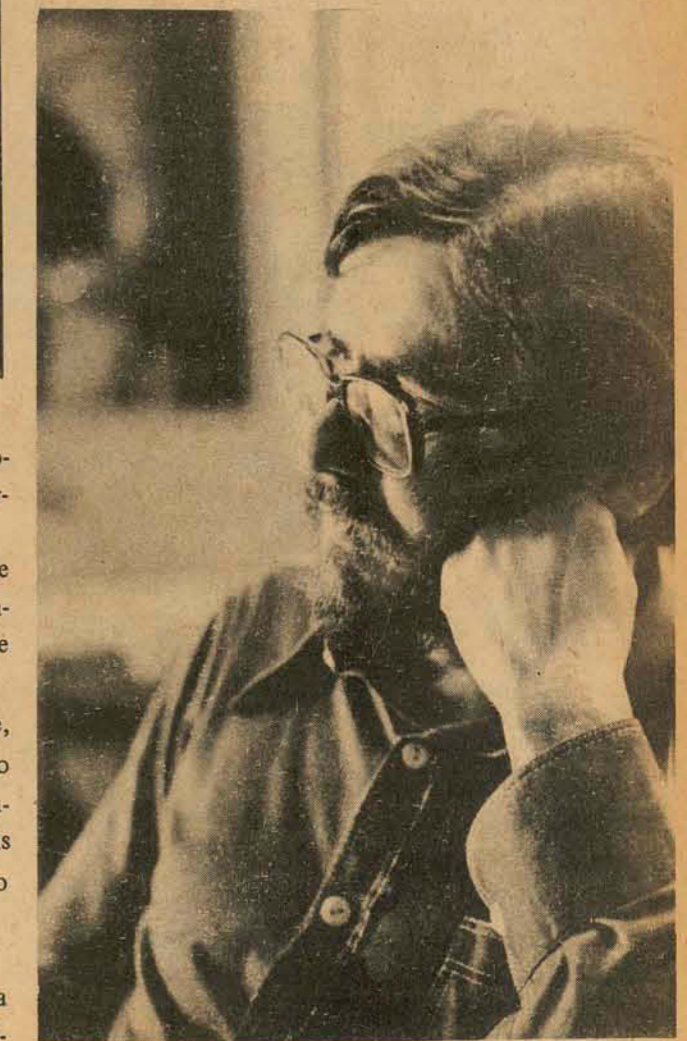

"Florianópolis tem a tendência da construção vertical. Mas esta precisaria ser deixada restrita a sua parte do continente, passando-se a cuidar melhor dos espaços da Ilha".

dência da arquitetura se produz só como mais uma forma de agredir, avolumando a cidade do cenário pesado e cinzento, aqui bem que ainda está em tempo de se poder preservar.

Essas coisas, segundo ele, chegam a criar um falso conceito estético de volumes arquitetônicos, inúteis quanto a função e o sentido nas suas agressões.

URBANIZAÇÃO

Sentindo que a tendência arquitetônica de Florianópolis

O desenho e o pensamento de Fábio Magalhães

Um paulista que conheceu as "paredes de galeria" pela mão de Tarsila do Amaral e Sérgio Milliet. E fez-se estudioso da arte, conferencista, comunicador, designer e professor. Em Florianópolis, para a exposição que está no Stúdio A2, ele falou das artes plásticas, da cultura brasileira, da beleza desta Ilha (que ainda pode ser preservada) e dos reflexos, aqui, de problemas comuns ao moderno urbanismo.

Por Saint-Clair Monteiro Fotos de Lourival Bento

Simple, modesto até em seu largo currículo, volta a Florianópolis — 13 anos depois da primeira individual de 1963 e promovida pela reitoria da Ufsc — o artista plástico e pesquisador da arte Fábio Magalhães, que, em 1962, junto com Niemayer, foi convidado para organizar a Faculdade de Arquitetura de Constantine na Argélia.

Trinta bicos-de-pena de produção, recente, integram a exposição de sua arte transcendente, que fragmentando no espaço os personagens de um mundo fantástico, produz as metamorfoses que formam ou desformam várias figuras. Em desenhos intensamente trabalhados pelo grafismo, já quase sem o efeito do bico-de-pena, ele mostra uma temática variada como a vida.

Apresentado e incentivado por Sérgio Milliet, que foi seu amigo até a morte, Fábio surgiu em 1960 com uma primeira exposição na sua São Paulo, que teve o apoio de Tarsila do Amaral. Daí em diante foi percorrendo um desenho figurativo "pela vivência de muitos mundos", frequentando diversos países e integrando-se a uma ativa variedade de missões.

Autoridade nas Teorias da Arte e da Informação, comunicador, conferencista, professor de História da Arte Brasileira e integrante da Fundação Bienal de São Paulo, Fábio Magalhães, ligado

a estudos de Niemayer e de Lúcio Costa, tem tido muitas vezes a sua atividade confundida com a dos arquitetos. Esclarece: "Não sou arquiteto, apenas tenho tido deles uma ampla informação para as proposições do meu trabalho, de qualquer forma sempre bastante relacionado aos termos plásticos da arquitetura".

INCIDENTE

Contando ainda no início, para a definição literária de alguns de seus trabalhos, com a colaboração de Rodrigo de Haro, que já na época introduzia vivamente o elemento fantástico no seu tema, Fábio teve desse artista certa influência e passou a elaborar uma série de desenhos em que os personagens eram os da vida noturna, músicos e notívagos, nos quais aliava o comum e o terrível.

Conhecida pelo Itamará

"Por ter ficado tanto tempo fora do Brasil é que trago uma visão pessimista, não só da arte mas de todo o conjunto da cultura brasileira".

ty, que dela adquiriu alguma peças, a sua obra em seu- lhe, em 1963, uma bolsa de estudos em Paris, no Instituto de Arte e Arqueologia, onde cursou a Teoria da Arte Moderna e Contemporânea. Lá filiou-se ao grupo "Phases", dirigido por Eduard Jaguer e conviveu com Alexinsky, Apple, Baj e outros.

Foi por esse tempo que, certa vez, na fronteira da Espanha e confundido com um elemento da resistência

MERCADO DE TRABALHO

Apenas a quinta parte da população de Florianópolis está empregada e trabalhando

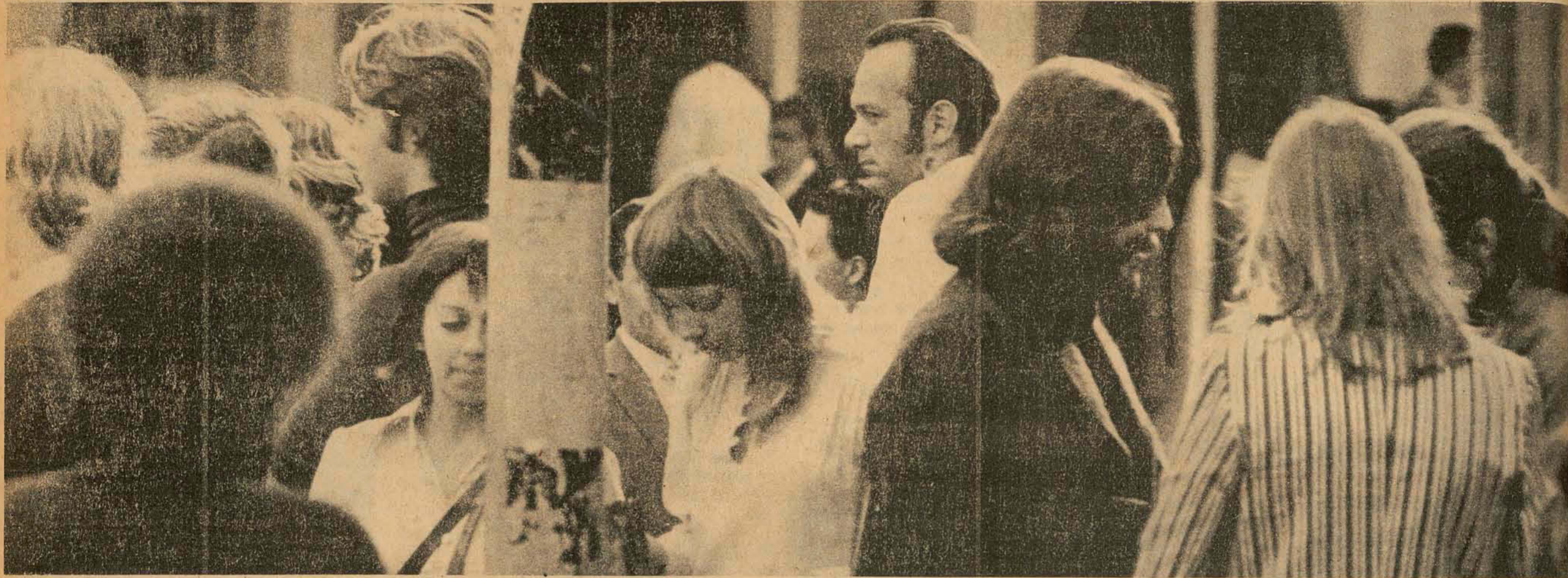

As últimas atrações do festival de música

Florianópolis assistirá hoje e amanhã as duas sessões finais do Festival da Música Erudita, promovido pela Coordenação de Assuntos Culturais da Secretaria do Governo que apresentará o Sexteto do Rio e, na sessão de encerramento, a Orquestra Sinfônica de Porto Alegre. Com a Ospa virá, pela primeira vez a Santa Catarina, o pianista Roberto Szidon, contratado da Deutsche Grammophon, de Berlim, e tido, em todo o mundo ocidental, como um dos mais importantes músicos da atualidade. A vinda de Roberto Szidon não estava prevista, já que residente em Munique e um dos mais caros artistas eruditos, se colocava além das possibilidades da promoção.

As 21 horas de hoje, na Capela do Colégio Catarinense, iniciará o 6o. concerto programado pelo Festival, apresentando o Sexteto do Rio, conjunto, integrado por Celso Wolzenlogel, Kleber Veiga, José Botelho, Noel Devos, Zdenek Svab e Heitor Alimonda, com flauta, oboé, clarineta, fagote, trompa e piano.

Executarão peças de Francis Paulenc (Sexteto, Allegro vivace, Divertimento, Final), Darius Mullaud (Suite d'après Corrette), Beethoven (Quinteto Op 16, Grave allegro ma non troppo, Andante cantabile, Rondô), José Siqueira (Brincadeira à cinco), Brunno Blauth (Quinteto para Sopros, Moderato, Lento, Movido), Radamés Gnattali (Sonatina à seis) e Francisco Mignone (Sexteto no. 2).

Com 90 de seus figurantes, a mais importante orquestra sinfônica do Brasil, sob a regência do maestro Pablo Kamlós, apresentará, a partir das 21 horas de amanhã, no Lira Tênis Clube, peça de Armando Albuquerque (Evocação à Augusto Meyer e Sinfonia no. 6 em si menor opus 74), Peter Ilich Tchaikowsky (1o., 2o., 3o., e 4o. Movimentos, do Adagio ao Finale) e Othorino Respighi (Os pinheiros de Roma).

Junto à Orquestra Sinfônica de Porto Alegre, Roberto Szidon, que, ao lado de Herbert von Karajan, Dietrich Fischer-Dieskan, Karl Bohm e outros, integra o grupo dos melhores artistas eruditos da Europa, solará o Concerto no. 1 para piano e orquestra, de Beethoven. Szidon, que gravou recentemente, num único álbum, todas as rap-sódias de Liza, é brasileiro e consagrado mundialmente a partir da Alemanha.

RU reabre segunda-feira

O Restaurante Universitário da Ufsc, interditado por determinação das autoridades, reabrirá na próxima segunda-feira, "funcionando nos primeiros dias em precárias condições". No temporal do último domingo as instalações do RU ficaram danificadas, impedindo o fornecimento de refeições aos estudantes.

A reitoria informou que colocará em funcionamento o segundo bloco do refeitório, que foi a área menos atingida pelas chuvas. Os danos causados pelo temporal foram avaliados pelo professor Gaspar Erich Steimer, diretor da Premeu, que visitou os locais atingidos em companhia do reitor e do sub-reitor de planejamento, professor João Makowickiy.

Água: o apelo que 350 famílias dirigem à Casan.

Os moradores de Saco Grande têm recebido repetidas promessas. E na ausência de soluções, eles voltam ao apelo com a esperança renovada. A água dos poços está contaminada.



Apesar dos constantes pedidos dos moradores do bairro Saco Grande feitos à Casan, inclusive um abaixo-assinado por 350 chefes de família solicitando uma rede de água e denunciando a contaminação dos poços, o problema continua sem solução, crianças e adultos adoecem, uma vez que são obrigadas a se abastecer da água contaminada por até 35% de resíduos de fezes, de acordo com exames laboratoriais realizados pelo Dasp em amostras d'água trazidas pelos próprios moradores.

Inconformado, Natalcio Souza, servente, seis filhos menores, morador à rua Francisco Ines da Costa Grande, afirma que "na época das eleições eles vem aqui, prometem mil coisas, e até hoje não fizeram nada. As crianças daqui estão sempre pálidas, cheias de vermes até os olhos. Ainda ontem peguei o resultado do exame do meu filho de três anos. Deu vermes, e dos brabos. Nós estamos sempre lutando contra os vermes e desarranjos das crianças, mas não adianta gastar em remédios se depois eles tomam desta água e volta tudo de novo".

Natalcio e seu vizinho, Wilmar Costa, levaram um pouco da água, há quase dois anos, para fazer análise no Dasp, que constatou que ela estava realmente contaminada pelas fezes. Irineia, mulher de Wilmar, conta que ficou desconfiada quando começou a sentir o sorte cheiro que exalava da água quente do chuveiro. "Ela ficou contaminada pela fossa, nossa e da vizinha, depois de um temporal, que alagou tudo. Por isto, agora a só uso da água do poço para cozinhar, porque daí é fervida. Mas pra tomar, meu marido traz num garrafão de plástico do serviço dele".

Ela revela ainda que seus filhos estavam sempre com vermes, e num dos últimos exames, a filha de dez anos acusou "dez tipos diferentes de vermes, ficou anêmica, toda pálida. Hoje ela é assim, magrinha".

Natalcio fechou seu poço e abriu outro, mas distante da fossa, tentando resolver o problema. "Mesmo assim ainda não tá bom, porque fica só à dez metros da fossa, e a Saúde Pública pede que seja de no mínimo 20 metros. Mas como é que pode, se estes terrenos são todos pequenos, no máximo de 18 metros por 25, e as casas são todas uma ao lado da outra? Depois, quando chove, mistura tudo".

— É obrigado a dar doença com esta água. Olhando o copo parece clarinha, mas fazendo análise se sabe que é uma desgraça. O prefeito esteve aqui na semana passada

e reconheceu que as crianças são pálidas. Em Rio Vermelho e Canasvieiras já tem água e agora no Pantano do Sul vão boiar também. E na outra parte do Saco Grande, onde fica o bar do Dino Calista, já tem. Só nós é que não. Por que, se nós também pagamos impostos? Nem interessa calçamento (não há), recolher lixo (começou esta semana) e esgoto (não há sistema de tratamento). Nós queremos é água".

— Olha, o único político que apareceu aqui, e cumpriu o que prometeu foi o ex-prefeito Nilton Severo, que mandou botar uns canos pra dar vazão à água que escorria da parte alta da rua e inundava tudo aqui embaixo.

Alguns moradores, preocupados com a contaminação dos poços, no entanto, contam que ligaram diretamente as fossas com estes canos, mas outros afirmam que "é errado, não pode fazer isto, porque agora despeja o mau cheiro para os moradores lá de baixo, perto da praia".

O mais grave, porém, é um poço que fica nas proximidades da esquina da rua Francisco Ines com a Geral, distante apenas cinco metros da fossa. Cerca de 20 famílias se abastecem da mesma água, poluída e contaminada. Dona Maria Pires, três filhos, conta que está morando no local já quatro meses, e "logo que viemos todo o mundo estranhou a água, deu desarranjo, inclusive em mim e no meu marido. Agora já estamos mais acostumados".

Laura Cardoso, empregada doméstica, três filhos, afirma que, "de tanto faltar no serviço pra cuidar das crianças que tão sempre doentes posso ir até pra rua. A gente tem que ficar nas filas do Inps pra conseguir ficha e o resultado é sempre o mesmo: vermes. O doutor já disse pra eu ferver a água. Eu fervero, mas como passo o dia fora, trabalhando, não sei se eles tomam só esta. Depois, eles andam descalço às vezes, sabe como é criança, e este chão, quando chove, fica com um cheiro muito forte, deve ser porque já esgotou a fossa e espalha toda a imundície no terreno. Acho que só vai melhorar quando eles colocarem água boa, de torneira".

Outro morador, Aldo Pacheco, já se mostra mais cético: "Isto ainda vai ficar assim uns 20 anos. Se o Estreito, que tem tantos habitantes, ainda não tem água encanada, porque é que eles vão colocar logo aqui, onde todo mundo é pobre?"

De acordo com dados da Delegacia Regional do Trabalho, a força de trabalho efetiva da cidade é de 32 mil pessoas, sendo 25 mil do sexo masculino, contratadas por cerca de 2.758 estabelecimentos comerciais e industriais existentes no Município.

Por outro lado, tanto a DRT como a Fundação Catarinense do Trabalho não têm números precisos relativos a força de trabalho desempregada. De acordo com informações do presidente da Fucat, professor Osvaldo Della Giustina, apenas agora é que, através do SINE - Sistema Nacional de Emprego se poderá avaliar as condições reais do mercado de trabalho, a oferta, demanda e distribuição regional da mão-de-obra e empresas.

NÚMERO DE TRABALHADORES

Ainda segundo informações da Delegacia Regional do Trabalho, existem em Santa Catarina 39.100 empresas comerciais e industriais empregando um total de 302 mil trabalhadores,

um décimo da população total do Estad. A DRT não possui dados relativos a situação do mercado de trabalho agrícola e rural, que deve absorver o restante da força de trabalho catarinense.

Como referência a situação do mercado de trabalho em Florianópolis, as informações ainda são parcas e confusas. Sabe-se apenas quantos são empregados e demitidos mensalmente mas nenhum dado relativo a força de trabalho efetivamente sem colocação e emprego.

As empresas comerciais e industriais da Capital empregaram em setembro de 1974 cerca de 2.475 trabalhadores e despediram 1.791. Os dados foram fornecidos por 1.000 estabelecimentos que por alguma razão aumentaram ou diminuíram o número de trabalhadores.

Para o mês de setembro deste ano, o número de trabalhadores admitidos teve uma pequena alta, igual que o número de operários despedidos. Foi o seguinte ainda com relação a idêntico número de empresas em set-

embro de 1974: 2.751 trabalhadores admitidos e 1976 demitidos.

MERCADO ESTADUAL

De acordo com informações prestadas pelas empresas à DRT conforme a Relação dos Dois Terços, depósito compulsório onde é registrado anualmente o movimento da mão-de-obra nos estabelecimentos comerciais e industriais do Estado, sete mil firmas admitiram ou demitiram trabalhadores em setembro de 1974 e 7.751 fizeram o mesmo em setembro deste ano.

São os seguintes os números para os dois períodos, respectivamente: 16 mil admitidos e 13 mil despedidos e 19.200 e 14.950 para setembro deste ano. O saldo, ainda que positivo e indicando maior número de admissões que se demissões, e também, aumento relativo

ao número de empregados com relação ao ano passado, as estatísticas da DRT indicam uma rotatividade muito grande de trabalhadores nas empresas comerciais e industriais catarinenses.

Sine: começa a pesquisa.

Dizendo que "jamais houve no País uma política de trabalho", o presidente da Fucat informa que ainda não se tem definições precisas e claras a respeito do que seja trabalhador empregado, sub-empregado e desempregado, categorias estas que deverão ser esclarecidas à medida que as atividades do Sistema Nacional de Emprego forem desenvolvidas.

Apesar de alguns órgãos governamentais disporem de informações relativas à situação do trabalho nos setores secundários e terciários mais ou menos atualizadas, nenhuma instituição, catarinense tem dados precisos relativos a mão-de-obra desempregada no estado. Como disse Osvaldo Della Giustina, será apenas agora, através do Sine, que esta informação poderá ser coletada e avaliada metodicamente.

A FUNÇÃO DO SINE

Instituído dia 8 de outubro deste ano e com duração prevista até dezembro de 1978, caberá ao Sistema Nacional de Emprego/SC "organizar um sistema de informações e pesquisas sobre o mercado de trabalho capaz de subsidiar a operacionalização da política de emprego, a nível local, estadual, e nacional". Ainda, segundo o parágrafo segundo do artigo terceiro do decreto presidencial, caberá ao Sine "implantar serviços e agências de colocação (em todo o país) necessários à organização do mercado de trabalho".

A efetivação deste trabalho, que já conta com a verba inicial de seis milhões de cruzeiros para os próxi-



Giustina: as informações sobre mercado de trabalho ainda são escassas.

mos seis meses, levará informações precisas para o trabalhador e empresas a respeito da demanda e oferta de mão-de-obra, bem como "subsídios ao sistema educacional e ao sistema de formação de mão-de-obra para a elaboração de suas programações".

O programa do Sine, pretende ainda no artigo sétimo "estabelecer condições para a adequação entre a demanda do mercado de trabalho em todos os níveis de capacitação", além de descobrir "as alternativas mais favoráveis à absorção da força de trabalho disponível ou potencial, especialmente para o caso de projetos prioritários de desenvolvimento".

EXPERIÊNCIA PILOTO EM SC A primeira experiência do Serviço Nacional de Emprego será realizada em Santa Catarina, através da Fundação Catarinense de Trabalho. Conforme disse o presidente da instituição, no princípio serão detectadas as áreas problemas, quando então se pesquisará a oferta, demanda, qualidade e mobilidade da mão-de-obra, bem como a situação das empresas comerciais e industriais estabelecidas nas áreas.

Em seguida as informações serão avaliadas e sistematizadas, e depois enviadas para a Secretaria do Trabalho e Promoção Social e posteriormente ao Ministério do Trabalho.

Segundo ainda o presidente da Fucat, serão contratados estudantes universitários para pesquisa e levantamento de dados sobre o mercado de trabalho no Estado.