O TEMPO – Pressão Atmosférica Média: 1010,9 milibares. Temperatura média do dia: 24.5 graus centígrados com um máximo, na maior insolação, de 29.4 graus e um mínimo, à nóite, de 18 ,4 graus (No Planalto, a média mínima será de 11.6 graus). Estado médio do Céu: Cumulus, Stratus, Cirrus, de claro a encoberto. Nevoeiros noturnos nas margens de rios, serras e Litoral. Estado do Tempo: Com chuvas esparsas no Planalto, formação de trovoadas passageiras, passando a estável. No Litoral, instabilidades passageiras, passando a estável-bom. Previsão: A. Seixas Netto.

O ESTADO

Florianópolis – Terça-feira 25 de novembro de 1975 – Ano. 61 – No. 18.216 – Edição de hoje 16 páginas – Cr$ 2,00

COHAB MELHORA CONJUNT OS HABITACIONAIS – A Cohab aplicará emSanta Catarina, através de plano já aprovado pelo BNH, recursos da ordem de Cr$ 100 milhões, em obras de infraestrutura e comunitárias, nos seus diversos núcleos habitacionais. Vários setores serão beneficiados com a implantação de 12 unidades sanitárias, 20 prédios escolares, 57 ampliações e 35 reformas de escolas, além de pavimentação de acessos e ruas internas e, ainda, a construção "play-grounds", praças, jardins e várias obras complementares.

Geisel adia viagem, mas Emprego terá convênio

Geisel adiou a viagem ¡que faria a Blumenau e Ituporanga,, inaugurando a Barragem Sul e instituindo o Sistema Nacional de Emprego. Este convênio será assinado pelo Ministro interino do Trabalho. (Pg. 9).

Deretti elogia posição arenista admitindo o poder alternado

Página 3.

OPEP pode vincular preço do petróleo aos manufaturados

Página 2.

Gestões de Karami fracassam e Líbano continua luta nas ruas

Página 2.

O Secretário Geral da ONU, Kurt Waldheim à esquerda, ouviu do *Premier* Yitzhak Rabin" a decepção de Israel" pelos contatos mantidos com o palestino Arafat.

Sistema de Emprego nos Estados apura a mão-de-obra

Página 3.

Nei Braga pede compreensão do estudante e não só crítica

Página 5.

Israel deplora diálogo da ONU com o palestino Arafat

Página 2.

Azevedo mantém "greve do Gabinete" em Portugal

Página 2.

Francelino se entrevista com Geisel e passa a admitir mudança no processo político

Página 5.

Médico mostra em estudo que fumante morre mais cedo

Página 16.

A limpeza durou o dia inteiro no Centro Tecnológico.

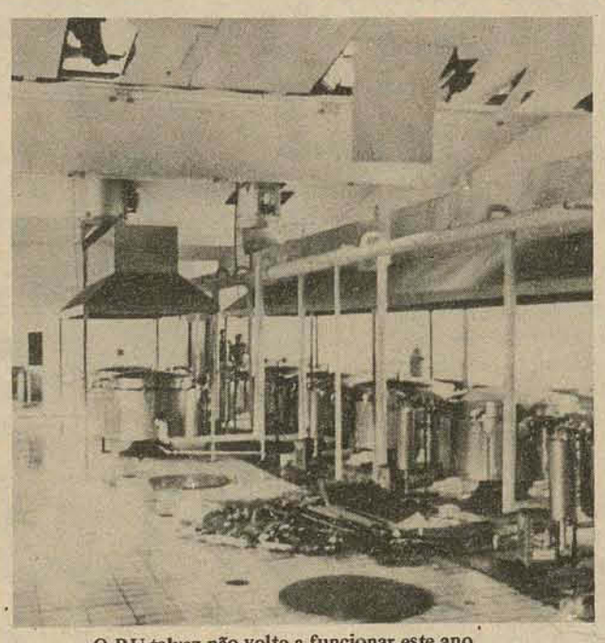

O RU talvez não volte a funcionar este ano,

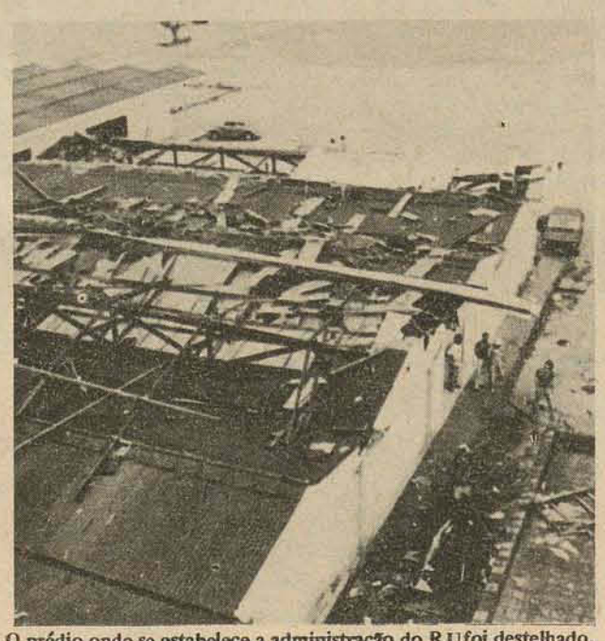

O prédio onde se estabelece a administração do R U foi destelhado.

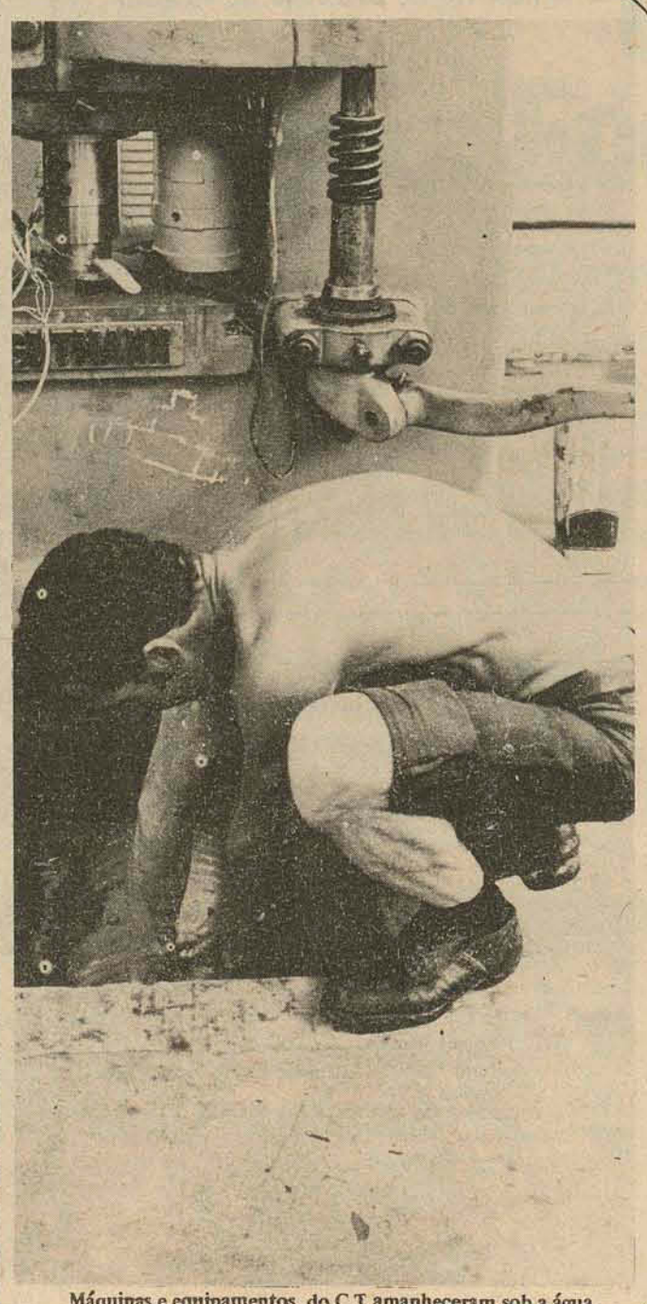

Máquinas e equipamentos do C T amanheceram sob a água.

Chuvas danificam a Cidade que tem mau escoamento

As guarnições do Corpo de Bombeiros atenderam a mais de 15 chamados na madrugada de segunda-feira, socorrendo as vítimas de inundações em várias áreas da Cidade. O Restaurante Universitário e o Centro Tecnológico, no *Campus* da Ufsc, sofreram vultosos danos materiais. Destelhamento de casas e desmoronamentos nos morros que circundam a Cidade afligiram a população, que obteve a comprovação do falho sistema de escoamento pluvial. (pg. 11 e *Informação Geral*, página 4).

GOVERNO DO ESTADO DE SANTA CATARINA

COMUNICADO

O Senhor Presi dente da República, em contato telefônico com o gorvernador do Estado, comunicou que, em virtude do mau tempo reinante em todo o território catarinense e após ouvir o ministério da Aeronautica, cancelou a viagem que realizaria, acompanhado dos senhores ministros de estado dos negocios da Justiça, interior, Casa Militar e Ministro Interino do Trabalho, para visitar oficialmente a cidade de Blumenau, presidindo aqui a celebração do protocolo fundo de apoio ao desenvolvimento social (FAS) entre a Caixa Econômica Federal e o governo do estado, para a implantação no estado do sistema nacional de emprego (SNE); e do convênio para a contrução do estabelecimento penal em Curutibanos e, em seguida deslocando-se até Ituporanga, a inauguração da Barragem Sul, construida através do Departamento Nacional de Obras e Saneamento e assinatura do contrato para o construção da Barragem Norte no Rio Hercílio.

Face a éste motivo de força maior, o governador do estado após entendimento com o ministro da Educação o presidente da Caixa Econômica Federal e o Ministro Interino do Trabalho, todos já em Santa Catarina resolveram celebrar os dois primeiros convênios acima referidos, hoje na cidade de Blumenau, durante o almoço já programado para Tabajara Tênis Clube, às 12 horas.

Assim, o governo do estado e as classes produtoras confirmam a realização do almoço e mantém os convites formulados.

Os demais atos estão cancelados.

Como todo o povo catarinense, o governador do estado lamenta a impossibilidade de Blumenau e Santa Catarina prestarem na datado estado, as merecidas homenagens ao preclaro chefe da nação, General Ernesto Geisel.

Acervo: Biblioteca Pública SC - Hemeroteca Digital Catarinense

Portugal: militares resolvem divergências

Lisboa – Os dirigentes militares portugueses reuniram-se ontem a fim de resolver suas divergências políticas, que mantém o país em perpétuo estado de tensão. Enquanto isso, o governo presidido pelo premier José Pinheiro Azevedo continuava negando-se a reassumir suas tarefas até que os militares cheguem a um acordo.

O jornal *Diário de Lisboa* em seu editorial de primeira página, declarou que "chegou a hora da verdade, na qual cada um deverá dizer com clareza o que quer e a quem representa".

Enquanto o presidente Francisco da Costa Gomes reunia-se no Palácio de Belém com os outros 16 oficiais que integram o Conselho Revolucionário, principal autoridade militar e política da nação, os operários das fábricas da capital voltaram ontem às suas casas após duas horas de greve geral.

Segundo o jornalista da *Associated Press* em Lisboa, Louis Nevin, a autoridade do Conselho Revolucionário sobre as Forças Armadas e o país está em jogo na reunião. O problema que mais preocupa o Conselho é a desobediência por parte das tropas.

Saraiva de Carvalho, chefe das forças de segurança.

BOMBAS

Duas bombas, que se acredita foram colocadas por direitistas exilados vindos da Espanha, explodiram na madrugada de ontem no norte de Portugal, destruindo uma estação retransmissora da rede estatal de radiodifusão e interrompendo as comunicações na região. A primeira explosão atingiu a estação retransmissora de chaves, a menos de cinco quilômetros da fronteira norte de Portugal com a Espanha. A segunda explodiu meia hora depois e destruiu uma indústria de cerâmica. Não houve vítimas.

A polícia atribuiu os atentados direitstas, que são acusados de frequentes ataques desse tipo.

Afirmações e idéias do general Antonio de Spínola

Toronto – *O ex-presidente português Antônio de Spínola afirmou ontem que libertará sua pátria do regime que qualificou de marxista–leninista. Disse também que o governo português cria a anarquia e o caos e isso poderá ter como resultados um levante armado. Segundo o ex-presidente, uma maioria apóia o Movimento Democrático Para a Libertação de Portugal, que ele dirige no exílio, mas que o governo ameaçou de prendê-lo caso regresse ao país. Spínola falou para os membros da comunidade portuguesasem Toronto e a polícia disse que enquanto ele discursava, cerca de 200 manifestantes que se põem à causa do general marcharam em frente ao auditório. Ao mesmo tempo foi recebida uma ameaça de que ia explodir uma bomba, mas o aviso era falso.*

Vaticano desmente versão da imprensa italiana

Roma – *O Vaticano desmentiu ontem informações da imprensa italiana que diziam que o Papa Paulo VI tinha se negado a receber em audiência privada quatro generais membros da junta de governo do Chile. Federico Alessandrini, relações públicas do Vaticano, declarou que "não é verdade, como afirmam alguns jornais, que quatro generais solicitaram audiência ao Papa e que este se tenha negado a concedê-la". A notícia surgiu depois que a organização católica "Cristãos para o Socialismo", pediu que o Papa se negasse a receber os generais integrantes da delegação militar chilena na peregrinação militar internacional do Ano Santo. Os atos da peregrinação de vários milhares de militares de 21 países foram encerrados anteontem com uma missa celebrada pelo Para na praça de São Pedro.*

OPEP quer vincular preço do petróleo ao dos produtos importados

Viena – O comitê de preços da Organização de Países Exportadores de Petróleo - OPEP - reuniu-se ontem para considerar a possível vinculação dos preços do petróleo ao dos produtos manufaturados que são importados pelos países membros. Ahmed Zaheri, chefe de divulgação da organização, disse que se trata de uma da reuniões regulares do grupo, a fim de "nos colocarmos em dia sobre a questão".

Entre outras questões que o comitê pretende abordar figuram os efeitos da inflação no poder de compra do petróleo nos principais países industrializados do ocidente; a recuperação do dólar e o desenvolvimento do mercado internacional do petróleo à luz de uma queda na demanda. Segundo observadores, o grupo, bem como outras comissões de técnicos da OPEP, estão trabalhando principalmente com base em antecedentes de caráter geral e não necessariamente sobre questões específicas.

Os trabalhos das subcomissões, como a de indexação de preços, são por conseguinte diferentes dos da comissão econômica da organização, que de vez em quando recebe instruções para preparar documentos sobre questões específicas e inclusive para submeter recomendações. A comissão econômica concluiu uma reunião de cinco dias em Viena no dia oito último, tratando quase exclusivamente dos chamados diferenciais impostos por alguns países membros. A redução desses diferenciais poderia provocar pequenas reduções nos preços.

As gestões de Waldheim em Israel e na Síria

Jerusalém – Na reunião mantida ontem com o secretário geral da ONU Kurt Waldheim, dirigentes israelenses manifestaram-lhe sua "decepção e pesar" pela entrevistas que ele manteve com o líder guerrilheiro palestino Yasser Arafat, na semana passada. O chanceler Yigal Allon qualificou Arafat de "assassino", devido à morte de três judeus num ataque guerrilheiro contra uma colônia nas colinas de Golan.

Waldheim, que tenta ampliar a trégua em vigor em Golan, entre Israel e Síria, disse por outro lado que é muito cedo para dizer se ambos os países concordam com a renovação do mandado da força de paz de 1.250 homens da ONU, que separa os exércitos rivais. O mandato expira sexta-feira.

Israel deixou entrever que está disposto a prorrogá-lo, mas fontes diplomáticas manifestaram sua opinião de que a Síria não demonstra muita disposição em ampliá-lo incondicionalmente, como exige Jerusalém. As reivindicações sírias incluem uma tentativa de vincular a renovação do mandato com problemas mais amplos do Oriente Médio, como o progresso das resoluções visando uma solução para a questão palestina.

Em sinal de repúdio pelas recentes resoluções aprovadas na Assembléia Geral da ONU em apoio aos direitos dos palestinos e da denúncia do sionismo, as autoridades israelenses distribuíram também no aerpoortos Ben Gurion centenas de distintivos azuis com a inscrição "Sou sionista", antes da chegada de Waldheim. Os funcionários do aeroporto e inclusive alguns passageiros colocaram distintivos, mas por medidas de segurança o secretário foi mantido longe da plataforma, e não pode vê-los.

Religiosos africanos e asiáticos e sua luta contra o racismo

Nairobi, Quênia – Religiosos africanos e asiáticos insistiram ontem para que o Conselho Mundial de Igrejas acelere sua luta contra o racismo e o colonialismo e disseram que isso é essencial para conseguir a unificação da cristandade.

"Se não nos liberarmos, não poderemos nos unir", disse o reverendo Canon Burgess Carr, secretário-geral da Conferência Pan-africana de Igrejas, ante a Quinta Assembléia da organização, que se reúne a cada sete anos "acreditamos que Jesus libera antes de unir".

A conferência reúne cristãos de diversos credos e tem procurado, com êxito estreitar as ligações e superar a ameaça de novas divisões econômicas e raciais.

Estas separariam as nações subdesenvolvidas ricas, em sua maioria ocidentais. E pela primeira vez, os delegados do terceiro mundo contam com pequena maioria de votos.

O reverendo Carr disse à Assembléia que seu programa para combater racismo "aumentou a credibilidade" do cristianismo na África, mas acrescentou que o Conselho deverá dar "maior efetividade" a luta contra "o racismo e o colonialismo brancos" e disse que isso tem importância essencial para as igrejas africanas.

O programa antiracista, através do qual foram entregues remédios e alimentos aos movimentos de libertação na África, já provocou controvérsias.

O reverendo M.M. Thomas, de Bangalore, Índia, disse que o futuro do movimento ecumênico se baseia numa "teologia e espiritualismo de combate" que venha a redimir tanto os indivíduos quanto a sociedade.

Citou a identificação de Cristo com os pobres e oprimidos e considerou isso "base da solidariedade e identificação da igreja com aqueles que lutam pela sua libertação".

Informou-se por outro lado, que a Igreja Evangélica da Alemanha Ocidental recusou o pedido do grupo Pan-americano de solicitar ao Governo e à indústria privada da Alemanha a suspensão da ajuda nuclear ao Governo da África do Sul.

Essa discussão foi conhecida enquanto a Assembléia inicia suas sessões de trabalho a ampliação do movimento cooperativo da Igreja e a rápida expansão do Cristianismo na África e na Ásia deram aos delegados do terceiro mundo maior força na Assembléia e o controle branco do Conselho colocado em questão pela primeira vez.

Argentina: poder militar é cada vez maior

Buenos Aires – A crescente participação das Forças Armadas na lutcontra a guerrilha fez com que elas ocupassem um "espaço político" que agora preocupa dirigentes de partidos e comentaristas políticos. "Devemos assinalar que as Forças Armadas já estão ocupando o território do país", disse Carlos Becerra, dirigente da ala esquerdista da União Cívica Radical.

"A ofensiva total lançada pelas Forças Armadas contra a subversão é um fato cuja significação não foi avaliada devidamente", afirmou por sua vez o jornal independente *El Cronista Comercial*. Devido a uma nova legislação, que já conta com a sanção da Câmara dos Deputados, confiou-se às Forças Armadas, através de um conselho nacional de defesa, a condução da luta anti-guerrilha em todo o país. Dia 17 último, de modo inesperado, unidades do Exército empreenderam vastas operações "pente-fino" em Buenos Aires e pelo menos em nove províncias (Buenos Aires, Santa Fé, Córdoba, Mendoza, Formosa, Pampa, Rio Negro, San Luís e Tucuman). Zonas inteiras foram cercadas pelas tropas, e em alguns casos foi feita a revista de casa por casa. Em outros locais controlou-se a identidade de transeuntes e motoristas. Várias centenas de pessoas foram detidas para averiguação de antecedentes e alguma dezenas foram presas por suposta vinculação com a guerrilha ou porte de armas. Nas minas de ferro de Serra Grande, em Rio Negro, paralisadas por uma prolongada greve, o Exército e as forças policiais intervieram, prendendo cerca de 300 trabalhadores. Uma centena deles foi libertada, mas o restante dos mineiros continua sob detenção, enquanto os militares alegam que entre eles há muitos "ativistas" e "agitadores" que incentivam a "guerrilha industrial".

DIVERGÊNCIAS

Em Mendoza foram presas, entre sábado e domingo, mais de cem pessoas, por tropas do Exército, com a cooperação policial. Entre os presos figuram vários jornalistas, médicos, advogados. Foram interpostos habeas-corpus, mas alegou-se oficialmente que as prisões ocorreram dentro do programa de combate à subversão.

A nova legislação subordina aos comandantes militares todas as forças de segurança, normalmente dependentes do poder civil, tais como as polícias federais e provinciais. As operações militares também provocaram alguns conflitos entre autoridades civis e judiciais em Catamarca, onde o governador Hugo Mott liberou sete pessoas detidas pelo Exército, que foram logo depois presas novamente pelos militares.

Os três grandes do petróleo na A. Latina

Washington – *As reservas monetárias dos três membros latino–americanos da Organização dos Países Exportadores de Petróleo – OPEP –, já é superior à liquidez somada dos demais 23 países da região. O Fundo Monetário Internacional informou que os recursos do Equador, Trinidad e Venezuela se situaram, no final de setembro, nos nove bilhões e 415 milhões de dólares, enquanto que o resto da América Latina somente dispunha, nessa data, de nove bilhões e 236 milhões de dólares.*

ESTADO DE SANTA CATARINA
SECRETARIA DOS TRANSPORTES E OBRAS
DEPARTAMENTO DE ESTRADAS DE RODAGEM

AVISO

O GRUPO EXECUTIVO DE LICITAÇÕES (GEL) DO DEPARTAMENTO DE ESTRADAS DE RODAGEM DE SANTA CATARINA, por seu presidente, leva ao conhecimento dos interessados, que se acha aberta a TOMADA DE PREÇOS – EDITAL No. 43/75, para a execução de obras Pavimentação Asfáltica no Acesso ao Viaduto sobre a E.F.D.T.C., em IÇARA, numa extenção aproximada de 850 metros, com prazo de entrega das propostas até as 10,00 (dez) horas do dia 03 de dezembro de 1975, no Protocolo Geral do DER/SC, Edifício das Diretorias, em Florianópolis.

Outrossim, comunica, que cópias do referido Edital e maiores esclarecimentos serão obtidos junto ao referido GRUPO.

GEL, em Florianópolis, 21 de novembro de 1975.
Engo. Civil Osny Berretta
Presidente

Engol Civil Sérgio R. Beims
Diretor de Construção

ESTADO DE SANTA CATARINA
SECRETARIA DOS TRANSPORTES E OBRAS
DEPARTAMENTO DE ESTRADAS DE RODAGEM

AVISO

O GRUPO EXECUTIVO DE LICITAÇÕES (GEL) DO DEPARTAMENTO DE ESTRADAS DE RODAGEM DE SANTA CATARINA, por seu Presidente, leva ao conhecimento dos interessados, que se acha aberta a TOMADA DE PREÇOS – EDITAL No. 44/75, para a execução das obras de Pavimentação a Lajotas de Concreto na Rodovia SC–442, acesso BR-101 – JAGUARUNA, numa extensão aproximada de 3.300 metros, com prazo de entrega das propostas até as 10,00 (dez) horas do dia 04 de dezembro de 1975, no Protocolo Geral do DER/SC, Edifício das Diretorias, em Florianópolis,

Outrossim, comunica, que cópias do referido Edital e maiores esclarecimentos serão obtidos junto ao referido GRUPO.

GEL, em Florianópolis, 21 de novembro de 1975.
Engo. Civil Osny Berretta
Presidente

Engo. Civil Sérgio R. Beims
Diretor de Construção

ESTADO DE SANTA CATARINA
SECRETARIA DOS TRANSPORTES E OBRAS
DEPARTAMENTO DE ESTRADAS DE RODAGEM

AVISO

O GRUPO EXECUTIVO DE LICITAÇÕES (GEL) DO DEPARTAMENTO DE ESTRADAS DE RODAGEM DE SANTA CATARINA, por seu Presidente, leva ao conhecimento dos interessados, que se acha aberta a TOMADA DE PREÇOS – EDITAL No. 45/75, para a execução das obras de pavimentação a Lajotas de Concreto na Rodovia SC–446, acesso BR–101 – MARACAJÁ, numa extensão aproximada de 2.200 metros, com prazo de entrega das propostas até as 10,00 (dez) horas do dia 05 de dezembro de 1975, no Protocolo Geral do DER/SC, Edifício das Diretorias, em Florianópolis.

Outrossim, comunica que cópias do referido Edital e maiores esclarecimentos serão obtidos junto ao referido GRUPO.

GEL, em Florianópolis, 21 de novembro de 1975.
Engol. Civil Osny Berretta
Presidente

Engo. Civil Sérgio R. Beims
Diretor de Construção

ESTADO DE SANTA CATARINA
SECRETARIA DOS TRANSPORTES E OBRAS
DEPARTAMENTO DE ESTRADAS DE RODAGEM

AVISO

O GRUPO EXECUTIVO DE LICITAÇÕES (GEL) DO DEPARTAMENTO DE ESTRADAS DE RODAGEM DE SANTA CATARINA, por seu Presidente leva ao conhecimento dos interessados, que se acha aberta a TOMADA DE PREÇOS – EDITAL No. 46/75, para a execução das obras de calçamento a paralelepípedos na Rodovia SC–280, trecho Alto da Serra Dona Francisca – Pirabeiraba, numa extensão aproximada de 2.300 metros, com prazo de entrega das propostas até as 10,00 (dez) horas do dia 02 de dezembro de 1975, no Protocolo Geral do DER/SC, Edifício das Diretorias, em Florianópolis.

Outrossim, comunica, que cópias do referido Edital e maiores esclarecimentos serão obtidos junto ao referido GRUPO.

GEL, em Florianópolis, 21 de novembro de 1975.
Engo. Civil Osny Berretta
Presidente

Engo. Civil Sérgio R. Beims
Diretor de Construção

Líbano: tentativa de reconciliação fracassa

Beirute – As gestões do primeiro-ministro libanês Rashid Karami para reconciliar cristãos e muçulmanos viram-se frustradas ontem, enquanto recrudescia a luta nas ruas da capital. Vários políticos abandonaram, irritados, uma reunião do "Comitê de Reconciliação Nacional", ante a ausência do presidente Suleiman Franjieh e o líder falangista Camille Chamoun. Karami, aparentando cansaço, disse que havia feito o possível, mas "uma mão não pode aplaudir sozinha". Insinuou a possibilidade de renunciar, uma ameaça já proferida em outras ocasiões.

Os dirigentes moderados Saeb Salam, muçulmano, e Raymond Edde, cristão, afirmaram que é inútil reunir-se sem os chefes das milícias que controlam os grupos de rua. "Os líderes políticos são os mesmos que dirigem as milícias", observou Salam. "Estou francamente me referindo a Chamoun e Franjieh". Chamoun, cristão, dirige a milícia do Partido Liberal, aliado ao Partido Falangista, de direita, chefiado por Pierre Gemayel. Os muçulmanos acusaram Franjieh de estimular tacitamente os partidos cristãos a continuarem lutando.

Uma reduzida força de agentes de segurança e soldados do Exército limita-se a custodiar uma pequena "zona de segurança" num setor residencial próximo ao litoral e ao distrito comercial de Hamra, abandonando qualquer tentativa de intervir entre os grupos em luta. À medida em que continuavam os combates entre esquerdistas e direitistas, as autoridades anunciaram que houve outros 11 mortos.

Ontem ocorreram combates com metrabalhadoras e foguetes no bairro de Kantaji, perto do distrito central, onde se encontram os hotéis. Os disparos e explosões aumentaram em número e intensidade nos arredores do escritório da AP, perto do Hotel Holliday Inn. Vários franco-atiradores voltaram a ocupar a Torre Mour, o edifício mais alto da capital, de onde é possível dominar a área de tiro em todo o distrito hoteleiro.

As queixas dos familiares de sequestrados

O falangista Gemayel (centro), após areunião

750 milhões de dólares para matar a fome

Roma – Os delegados da FAO, órgão das Nações Unidas para solucionar os problemas de alimentação no mundo, solicitaram ontem verbas no valor de 750 milhões de dólares em dinheiro, alimentos ou serviços, para o orçamento de 1977 e 1978, a fim de ampliar o programa que destina ajuda em alimentos principalmente aos países em desenvolvimento. A FAO iniciará no começo do próximo ano uma conferência em Nova Iorque onde serão firmados os compromissos relativos ao programa.

Governo uruguaio suspende emissora

Montevidéu – *A rádio Colônia, a mais ouvidm no Uruguai, foi silenciada por determinação do Ministério do Interior sem que se saiba o motivo que levou o governo a tomar a medida. Aparentemente, segundo se supõe, a rádio deve ter divulgado alguma notícia que transgrediu as rígidas disposições vigentes em matéria de informação no Uruguai. A rádio Colônia, que já fora punida anteriormente diversas vezes, só voltará ao ar a partir de quarta-feira. A ordem de fechamento foi expedida no último sábado.*

Acervo: Biblioteca Pública SC - Hemeroteca Digital Catarinense

Ministério contrata profissionais para garantir a segurança do trabalho

A adesão de Santa Catarina ao SINE – Sistema Nacional de Emprego – além de vários assuntos sob a responsabilidade do Ministério do Trabalho, foram os temas da entrevista coletiva que o ministro interino do Trabalho, Jorge Furtado, concedeu ontem à imprensa na sede da Findação Catarinense do Trabalho, logo após sua chegada à Capital. O protocolo de adesão será firmado hoje, possivelmente nesta Capitml.

O início da entrevista foi uma longa explanação do ministro interino sobre a mecânica e o funcionamento do Ministério do Trabalho depois de seu desmembramento funcional, ocorrido com a criação do Ministério da Previdência Social. Segundo ele, houve o temor de que esse desmembramento viesse esvaziar o Ministério do Trabalho, mas isso não ocorreu porque surgiram dois novos ministérios: o do Trabalho e o da Previdência Social, eliminando para o primeiro o ônus da previdência, muito pesado.

O HOMEM

A atuação do Ministério do Trabalho está voltado e centrou-se no homem e em suas relações e preparação para o trabalho. À Secretaria de Mão-de-Obra compete o preparo direto do homem para o trabalho. Mas não há conflito, segundo o ministro interino do Trabalho, com o Ministério da Educação, pois enquanto ele prepara em termos gerais, a Secretaria faz o preparo direto, ous eja, a terminalidade.

Para a secretaria de Emprego e Salário, ficaram os programa de postos de trabalhos e seu desenvolvimento, além da preocupação com a mobilidade horizontal do trabalhador. A terceira Secretaria criada foi a de Relações do Trabalho, tratando da vidas sindical, segurança, lazer.

O DASP autorizou o Ministério do Trabalho a contratar, em nível nacional, médicos e engenheiros de segurança para todas as delegacias do Trabalho, além de inspetores de segurança, enfermeiras e nutricionistas, o que, segundo o ministro interio, é uma grande vitóri a, cujo conhecimento lhe foi dado na última sexta-feira. Além disso, disse eufórico, "poderemos contratar contadores e auditores em nível suficiente para assessoramento aos sindicatos".

ACIDENTES DO TRABALHO

O brasileiro não tinha consciência da gravidade do problema de higiene e segurança no trabalho, afirmou Furtado. A indústria campeã dos acidentes de trabalho em todo o Brasil é a da construção civil.

Com as contratações autorizadas pelo DASP, além da fixação de portarias normativas a respeito da higiene e segurança, o Governo pretende iniciar o combate efetivo a esse mal, responsável, disse Furtado, "por gastos superiores ao orçamento de dois ministérios"

SALÁRIO MÍNIMO E PODER AQUISITIVO

A política salarial do Governo está voltada para uma adequação com a realidade, disse Furtado. "O último aumento salarial foi bem superior à inflação registrada nos últimos 12 meses anteriores. Os estudos do problema salarial são permanentes. Mensalmente, o Ministério coleta dados em 14 regiões, tirandosdaí um cesto estatístico, ao mesmo tempo que se verifica o problema do consumidor. Queremos com isso uma visão concreta da realidade. É um problema complexo e integrado".

Ao se referir como um problema complexo e integrado, o ministro interino tomou como exemplo o êxodo rural. "A pobreza na cidade é pior do que a pobreza no campo. O homem do campo tem sua plantação, sua vaca, pode produzir o que consome. Quando deixa o campo, aferrado à única certeza, o salário, ele se estabelece nos anéis periférios urbanos. Como é desprovido de cultura urbana, ele passa muito pior do que no campo. O Govèrno pretende com os Centros Sociais Urbanos (2 bilhões e 700 milhões de cruzeiros de dotação) aculturar urbanamente essas migrações internas, qualificando os oriundos agrícolas para o problema da cidade e seu sistema de competição".

Mas isso não seria institucionalizar e especializar o êxodo rural? O ministro interino respondeu que o fenômeno é universal, mas não há o descuido do Governo com a qualificação do homem do campo.

SUB–EMPREGO

A taxa de desemprego no Brasil foi definida por Furtado como vegetativa e citou o dado de 2,5% da força de trabalho do país. Mas isso não é considerado desemprego pelo Governo, disse o ministro, pois o problema brasileiro é o sub-emprego. "Não há pressão social por desemprego no Brasil". O sub-emprego decorre da falta de qualificação, um problema brasileiro gravíssimo. Segundo Furtado, "o qualificado tem emprego no Brasil".

QUALIFICAÇÃO

Há um projeto de lei de origem presidencial tramitando no Congresso sobre qualificação de mão-de-obra, que é considerado pelo ministro interino do Trabalho como histórico. "Sua aprovação definirá uma era antes e pós na preparação e qualificação da mão-de-obra no Brasil. Pelo projeto, as empresas poderão descontar o dobro do imposto de renda até um limite de 10% sobre os lucro tributável. Isso fará com que sejam carreados para a área de preparação de recursos humanos uma soma como jamais houve até aqui".

O projeto nasceu da constatação feita pelo Governo do fato de ser a empresa a maior fonte de formação de recursos humanos. O trabalho de formação da empresa é mais objetivo, segundo furtado, pois o trabalhador é preparado diretamente. Além disso, enfatizou, a empresa leva vantagem sobre a escola no setor de equipamentos, onde há sempre reciclagem, coisa que a escola não pode fazer.

Furtado expôs a área de atuação do seu Ministério.

Sistema de emprego melhora mercado de trabalho do país

O Sistema Nacional de Emprego, que se vinculará aos sistemas estaduais, a serem compostos de unidades microrregionais e/ou municipais, é um sistema de informações concretas sobre o mercado de trabalho, com vários corolários. O sistema é abrangente em finalidades e se destina a organização o mercado de trabalho.

Levantamentos periódicos dc mercado, situação dos menores e mulheres, rotatividade, informação para as empresas emprego e sub-emprego, além dos problemas migratórios internos, s alguns dos objetivos de atuação do SINE.

Segundo o ministro interino do Trabalho, o SINE "é imprescindível para os Estados. Ele possibilitará que se conheça todas as diferenciações de distorções do mercado de trabalho, ao mesmo tempo que abastecerá as empresas sobre a oferta de mão-de-obra e sua qualificação. Uma empresa que quiser estabelecer-se em tal região, poderá receber todas as informações sócio-econômicas da área e a mão-de-obra disponível".

O sistema compreende três partes distintas: municipal, estadual e federal. O sistema municipal abastece de informações o estadual, havendo a mesma recíproca para o sistema nacional, possibilitando então uma visão global do mercado de trabalho, servindo de orientação à empresas e aos trabalhadores.

Mas as consequências serão diversas e algumas bastante p rofundas. A universidade pode ter no SINE um manancial de informações precisas sobre a realidade que a cerca e isso poderá trazer alterações na elaboração dos currículos e mesmo na criação e extinção de cursos, tentando elimi nar ou minimizar ao máximo a ma rginalização da universidade dentro do processo sócio-econômico que a cerca. Haverá com o SINE, disse Furtado, "uma melhor adequação dos currículos universitários".

A adesão de Santa Catarina ao SINE, a ser concretizada hoje, começa com um convênio amplo. Seus recursos, firmados através de um termo aditivo ao convenio de adesão, começará em Santa Catarina com 5 milhões de cruzeiros em 6 cidades: Florianópolis, Blumenau, Rio do Sul, Tubarão, Lages e Joinville, sendo que esta última cidade já conta com o COE - Centro de Oportunidades de Emprego - que deverá se adaptar à nova sistemática. Outra consequência do SINE será a adequação salarial por região, possibilitando e dando ao trabalhador condições de opção, dentro de sua qualificação.

Deretti elogia Arena quando prega a alternância do poder

Ouvido em silêncio, com um único aparte do líder de sua bancada, Murilo Canto, o deputado Mraci Dereti, do MDB, ocupou ontem os 30 minutos do horário político na Assembléia para fazer um pronunciamento sobre o momento político nacional, em que enfatizou: "Embora não nos tranquilizem, confortam-no s manifestações de líderes políticos do partido do Governo, e entre eles Magalhães Pinto, Luiz Viana Filho e até o imprevisível Dinarte Mariz, sobre a alternância do poder. Tememos, contudo que algumas destas manifestações não passem de eufemismos ou de simples retórica. Enfim, se perseguimos a total e plena democratização do País, continuaremos a praticá-la com convicção e sem omissões".

O tema, nesta altura do discurso, era "o fato de que ainda existe a tentativa solerte de emudecer a Oposição", e de "atemorizá-la com a suspeição de impasses se o seu crescimento não for contido". Dereti prosseguiu: "Houve até quem exigisse - e os jornais o veicularam - que a Oposição seja perdedora nas próximas eleiçõ es. Surpreendentemente, ainda há os que olocam a Oposição na condição de mera espectadora a serviço do sistema enquanto asseguradora da existência de um quadro aparentemente democrático. Mas negam-lhe o sopro da vida, a razão de ser de um partido político, que é a busca através dos caminhos normais, do poder e do seu exercício. No entanto, lutaremos enquanto nos restarem forças e existirem tênues vislumbres de esperanças, pela plena realização partidária".

Repelindo a tentativa "de responsabilizar o MDB pelo clima criado no País", e depois de acentuar que "fácil sempre haverá de ser, imputar à Oposição aquela pecha de "mau caratismo" e a imagem do bandido que se opõe ao homem d a lei", o parlamentar acrescentou: "Não se espere do partido da Oposição a imobilidade, o conformismo e a omissão. Ao MDB, muito mais do que a qualquer outra expressão dentro do quadro atual, cabe ser o porta-voz daqueles que são chamados a discordar, segundo o entendimento do General Ariel Pacca. Ao MDB cabe a responsabilidade de inquirir, de indagar e de exigir a sinceridade dos homens do sistema. E isto sob pena de trair o seu compromisso histórico".

Em outro tópico do discurso, Miraci Dereti referiu-se às "frequentes notícias de prisões políticas", para destacar: "Aceitamos a adoção de medidas repressivas quando se tratar da defesa dos legítimos interesses da paz e da tranquilidade contra graves ameaças. Não contestamos a legitimidade da salvaguarda dos bens que a Nação deve preservar. Mas tememos. Tememos a violação dos direitos humanos. Tememos o desrespeito à dignidade e à liberdade dos que pacificamente exercem a sua cidadania".

Finalmente, por ser um discurso de final de sessão legislativa, Dereti fez também comentários sobre o comportamento do Governo estadual, criticando as atitudes políticas de Konder Reis: "Terá sido Sua Excelência um Governador capaz de aliar as suas convicções democráticas à ação governamental? As críticas que temos levantado nesta Casa, revelam restrições muito sérias às atitudes do Senhor Governador. Ao lado da insuspeitada pretensão de centralizar o Poder em excessos personalísticos, vemos também com temor, a manipulação das coisas do Estado com objetivos eminentemente político-partidários. Mas ainda, o desconhecimento da velha norma de que ao político investido no poder cabe assumir postura de Estadista". Ele condenou o Governo pelo "caráter de euforia fantasiosa".

Devastadores de florestas serão punidos

O coordenador da Secretaria de Tecnologia e Meio Ambiente para assuntos de meio ambiente, padre Raulino Reitz, manteve contatos ontem junto à Procuradoria Geral do Estado, procurando apoio legal para proteger as florestas existentes no Parque Estadual da Serra do abuleiro e tratar das expropriações nessa área.

Segundo explicou a reserva florestal vem sendo sacrificada com os constantes cortes de árvores, "sendo pensamento do Governo tomar severas medidas no sentido de se evitar os abusos que possam vir a prejudicar a integridade das florestas protegidas".

No encontro que manteve com o procurador geral, Napoleão Amarante, padre Reitz foi informado que as florestas existentes ao longo dos cursos d'água e das nascentes, bem como aquelas que cobrem os topos das serras, montes e montanhas, são consideradas pelo Código Florestal como de preservação permanente.

Embaixador da Áustria amanhã em SC

O embaixador da Áustria no Brasil, Friedrich Hohenbu hel, chega amanhã à tarde a Florianópolis, iniciando uma visita oficial de três dias a Santa Catarina. Vem acompanhado da esposa e do cônsul austríaco no Paraná. Amanhã à noite o diplomata será recepcionado com um jantar pelo governo do Estado. Na quinta-feira dará visitas protocolares ao governador e aos presidentes da Assemb léia Legislativa e Tribunal de Justiça. Após o almoço segue para Joaçaba e de lá para Treze Tílias, a fim de visitar a colônia austríaca local.

Se o senhor visse as novas instalações da Caixa Econômica!...

Bem que Otto Hermann Bruno Blumenau ficaria orgulhoso de conhecer a nova agência da Caixa.

A partir de hoje, os descendentes dos dezesseis primeiros imigrantes, que ele recebeu de braços abertos em 1850, serão recebidos pela Caixa com todo o conforto que merecem.

E com toda a eficiência que precisam.

Venha amanhã mesmo falar de negócios numa agência tão bonita quanto a nossa cidade.

Caixa Econômica Federal

Rua 15 de Novembro, esq. da Rua Nereu Ramos.

Acervo: Biblioteca Pública SC - Hemeroteca Digital Catarinense

O ESTADO

Diretor: José Matusalém Comelli
Diretor Comercial: Osmar Antônio Schlindwein

Editor Chefe: Sérgio da Costa Ramos
Editores: Luiz Henrique Tancredo/Sérgio Lopes

Cartas

ESCLARECIMENTO

Senhor Diretor: Havendo este prestimoso Órgão da Imprensa local publicado em sua edição de 08.11.75, uma reportagem sob o título "Dner silencia moradores para Explorar Pedreira", venho pelo presente esclarecer a matéria, e solicitar a publicação necessária, de acordo com a Lei:

A Pedreira Barreiros, expropriada por esta Autarquia para fins de atender às obras de restauração e pavimentação de rodovias em andamento na região, encontra-se entregue à respectiva Contratante, Empreiteira de Pavimentação – EMPA S.A. a qual procede ali a extração da pedra necessária aos serviços referidos.

Como se vê, o DNER nenhuma ingerência tem, no momento, nos serviços de extração e benefício do material pétreo extraído daquela jazida

Agradecendo a publicação da presente retificação, subscrevo-me cordial e atenciosamente. *Ayezo Campos, Engenheiro Chefe do 16o. DRF.*

POSSE

Senhor Diretor: De ordem do Sr. Presidente, comunico a Vossa Excelência que, em sessão solene, realizada em 05 de novembro último, foi empossada a diretoria que dirigirá os destinos da Associação dos Servidores da Etefesc, estando assim constituída: Presidente de Honra, Frederico Guilherme Buendgens; Presidente, Orildo José Cândido; Vice-Presidente, Telmo Luiz Luz; 1o. Secretário, René Abreu Pacheco; 2o. Secretário, Curt Hadlich; 1o. Tesoureiro, Ademir Pereira; 2o. Tesoureiro, José Carlos Becker; Orador, Arlindo Guimarães; Diretor do Departamento de Propaganda, João H. Ferreira; Diretor do Departamento de Assistência Social, Jurídica e Econômica, Manoel Luiz da Silva; Diretor do Departamento de Cultura Intelectual e Artística, Osvaldino Hoffmann; Diretor do Departamento de Jogos e Recreações, Jucy Cândido da Silva e Diretor do Departamento de Saúde, Maurício Rogério Del Antônio. Conselho Fiscal, Nilo Medeiros Santiago, Maria Edelvira Kloeppel e Pedro Rogério Del Antônio. Suplentes: Aluísio Dobes, Osmam Guimarães, e Randolfo Cunha.

Aproveito a oportunidade para apresentar a Vossa Excelência, protestos de elevada estima e distinta consideração *René Abreu Pacheco, 1o. Secretário.*

OBS: As cartas enviadas à redação deverão conter o nome completo do remetente, assinatura e endereço legível. Elas só serão publicadas se chegarem com estes dados.

Expediente

Empresa Editora O ESTADO Ltda.

Administração, redação e oficinas: rua Felipe Schmidt, 116 – CP 139, CEP 88.000, endereço telegráfico ESTADO, telefones 22–4139 e 22–1403 (redação), 22–5403 (publicidade) e 22–6792 (administração), telex 0482177 – Florianópolis.

Sucursais: Blumenau, Joinville, Itajaí, Rio do Sul, Lages, Joaçaba, Chapecó, Criciúma e Tubarão.

Representantes: Rio de Janeiro e São Paulo – A.S. Lara Ltda., Porto Alegre – Propal Propaganda Representações Ltda., Curitiba, Recife, Belo Horizonte, Salvador e Fortaleza – Pereira de Souza & Cia Ltda. Noticiário Nacional: AJB – Internacional AP, Radiofotos AP e Telefotos AJB

Fiel de balança

Os 10 anos de experiência com o bi-partidarismo, malgrado as projeções mais otimistas de alguns, não autorizam ainda que se parta para conjecturas políticas sobre o futuro com base na manutenção dos dois atuais partidos políticos. É bem verdade que ao longo desse período de observações tanto a Arena quanto o MDB mostraram razoável capacidade de assimilação de seus papéis, o primeiro reunindo e aos poucos integrando as correntes de apoio ao Governo, e o segundo procurando se consolidar como o "partido das oposições". Ora, é esse quadro simplista o primeiro dado revelador da fragilidade dos atuais partidos, pois que, tanto num como noutro, não se conseguiu senão harmonizar forçar heterogêneas, sem contudo obter a comunhão verdadeira de interesses e de idéias que é atributo inescusável a um partido político que se queira sólido e fortalecido. Somando em grupamento enfatuado dos que por qualquer tendência se alinhem mais para o lado do Governo, a Arena dá a mesma demonstração de debilidade política que o MDB, em torno de cuja legenda se reúne a pletora eventualmente rotulada de Oposição, mas que, como o seu companheiro de partido, ainda não sabe exatamente o que faria, se de repente pudesse se libertar do compromisso ingênito que mantem com o sistema que está à base do próprio Governo. Essa quase farsa - um partido de Governo que não faz o Governo e um de Oposição que não promove a Oposição - é produto do curto espaço de tempo para uma experiência tão profunda nas instituições políticas brasileiras, mas ao mesmo tempo o resultado prático da total falta de confiança e voluntariedade dos próprios políticos.

O segundo dado a revelar a pouca consistência do sistema bi-partidário brasileiro é também vulgarmente conhecido, e se resume na máxima de que geralmente quem ganha uma eleição ganha por fatores imponderáveis, episódicos ou pre-condicionadores da vontade popular, e nunca como resultante natural de um confronto político diante da platéia eleitoral. As vitórias "esmagadoras" da Arena em alguns municípios - quase sempre onde o MDB não conseguiu armar uma boa estrutura administrativa - enquadram-se perfeitamente dentro desse conceito de fato ineludível, da mesma forma que as "plebiscitárias" vitórias do MDB nos grandes centros urbanos. Em ambos casos, não se chegou, ainda, ao estágio de desenvolvimento político em que o resultado das eleições possa simplesmente ser explicado pela natureza do confronto político entre dois partidos. No sistema bi-partidário, como é amplamente difundido, os partidos políticos funcionam como se fossem dois pratos de uma mesma balança. Ora baixa um para o outro subir, mas o fiel está sempre procurando se fixar no meio, e as descaídas para um lado ou outro servem apenas para que se possa estabelecer corretamente o ponto de equilíbrio. No sistema brasileiro essa balança não inspira a menor confiança, e uma mesma quantidade política a medir pode levar a resultados surpreendentemente distintos. De onde se conclui que, por mais que se experimente, jamais será alcançado o ponto de equilíbrio. A menos que se procure com isenção e sem facciosismo detectar os vícios que tornam inconstante o paralelogramo das forças político-eleitorais. E esse é, afinal, o ponto de partida para um esforço coletivo visando dar viabilidade ao atual sistema bi-partidário brasileiro. Se ele é sincero, deve, necessariamente, admitir a alternância eleitoral a operar o princípio salutar de que a cada partido toca um período determinado e Governo, segundo a sua capacidade. Mas a isso se deve chegar conscientemente - os partidos, tanto quanto os eleitores, sob pena de o resultado em si não refletir o desenvolvimento político desejado.

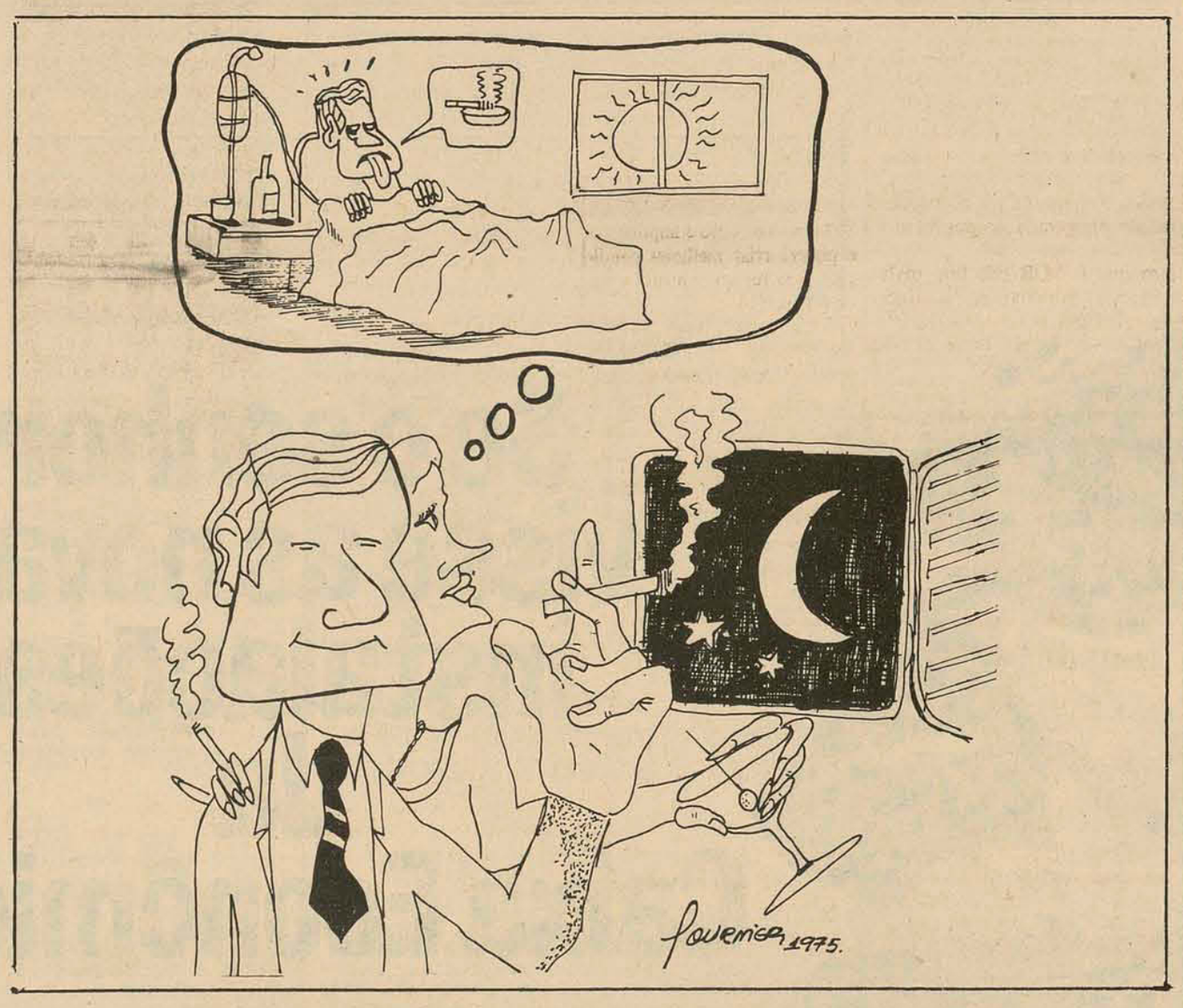

Uma festa da comunidade

No belo discurso que proferiu no ato da inauguração do Centro Comercial "Aderbal Ramos da Silva", monumental realização dos grupos Maguefa e Hoepcke, o Dr. José Matusalém Comelli, diretor–presidente do grupo Hoepcke e diretor de "O Estado", ponderou: "Existe meio mais correto homenagear uma cidade do que fazê-lo através de 1m de seus filhos mais ilustres? "

O grande estabelecimento destinado a constituir, em todo o Estado, o maior centro comercial, é, sem dúvida, um expressivo preito a Florianópolis, o qual não só assinala o elevado nível de desenvolvimento da cidade, em cada vez mais acelerada expansão, mas também brinda a comunidade, rendendo-lhe homenagem ao esforço e à capacidade de progresso e crescimento.

E, ao dar-se o nome de Aderbal Ramos da Silva à gigantesca construção agora inaugurada com a condigna e festiva participação do regozijo popular, o que realmente mais ainda contribuiu para a justa definição de apreço à operosidade e ao espírito culto e da comunidade de Florianópolis, generosa e sensível, foi a sintetização fiel das maiores virtudes e méritos da sociedade florianopolitana numa personalidade de tão alto porte moral, em cuja vida todos os catarinenses reconhecemos um padrão de civismo, de devotamento à terra e ao bem estar coletivos. O Centro Comercial Aderbal Ramos da Silva é também um atestado insofismável do labor continuado, tenaz e disciplinado no prosseguimento duma iniciativa corajosa, destinada a acompanhar, através de longa evolução, o desenvolvimento econômico e social duma cidade incipiente.

A velha firma Karl Hoepcke, depois Carlos Hoepcke e em todo o sucessivo curso de sua história, foi pioneira industrial em vários setores de atividades, integrada sempre no sentido dinâmico do crescimento empresarial e comercial de Santa Catarina.

No estágio em que vitoriosamente realiza a obra do maior Centro Comercial do Estado, não teria sido sem significação especial que o nome de um dos mais autênticos homens de empresa e de nobres tradições políticas, ex-parlamentar e ex-governador, estivesse presente, para acentuar também o reconhecimento dos catarinenses à memória dos que criaram e consolidaram, no comércio, na indústria e na propulsão econômica de Santa Catarina, a integração empresarial nas atividades gerais promotoras do desenvolvimento social, político e cultural do Estado.

Não faltaria assim ao ato de tamanha repercussão que foi a inauguração do Centro Comercial a presença do governador Konder Reis, que, dirigindo-se ao Dr. Aderbal Ramos da Silva, "como governador de Santa Catarina, como cidadão e como brasileiro", disse que desejava "proclamar bem alto aos nossos e aos que aqui vieram de outras terras que esta não é apenas uma obra nascida das necessidades econômicas de nossa Capital; ela não representa apenas um avanço no que toca ao nosso desenvolvimento social; ela é um fraterno, um amorável abraço de quem tanto amou Florianópolis e a este povo". Explica isso, aliás, a espontânea participação do povo no jubilo das festas que abrilhataram o ato inaugural do Centro e que sem dúvida favoreceu a exata compreensão do que significa, no atual esforço em prol do desenvolvimento catarinense, esse notável empreendimento particular, ao encontro dos objetivos gerais da expansão comercial e social de Santa Catarina.

"Que os novos tempos venham sempre mais novos, para que possamos abrir constantemente maiores oportunidades aos que venham com mais vontade e maior capacidade", disse, finalmente, o diretor–presidente do Grupo Hoepcke, José Matusalém Comelli, aludindo aos que deram continuidade e êxito a tradicional Casa Hoepcke.

Gustavo Neves

Informação geral

Estranha Cidade

O aguaceiro que caiu na tarde do último domingo veio demostrar mais uma vez a precariedade do sistema de escoamento de águas pluviais da Capital. Aliás, em termos de infraestrutura ainda está para nascer o que não seja precário em Florianópolis.

* * *

Bastou meia hora de chuva torrencial para que toda a área compreendida entre o Cais Frederico Rolla e a Rua Antônio Luz ficasse completamente inundada, em alguns lugares com quase 50 centímetros de água.

O aterro, de construção recentíssima e considerado uma jóia do avanço urbanístico ilhéu, é bem um exemplo do povo caso que se faz dos serviços de infraestrutura da cidade. Sob esse aspecto, já nasceu obsoleto. Na pressa febril de inaugurar suas pistas asfaltadas, as autoridades da época descuraram da drenagem e o que se vê hoje ali, à menor precipitação, é a formação de imensas lagoas sobre o asfalto, causando sério perigo ao tráfego.

* * *

Mas não é só. Como o aterro não tem um sistema adequado de drenagem, as águas pluviais que transbordam dos reservatórios naturais que ali surgiram em geração espontânea não se acumular mais abaixo, sobre o paralelepípedo das antigas ruas.

* * *

Isto acontece apenas no centro da cidade. Pior ainda é o que sucede nas ruas que descem das encostas dos morros. Nestas, é muito mais grave. A enxurrada vem lá de cima estourando galerias e fazendo rolas as pedras do calçamento numa fúria diluviana. Depois, para consertar o estrago, levam-se semanas, até que a chuva caia novamente com um pouco mais de intensidade e arrebente tudo outra vez.

Fala-se muito sem turismo por aqui.

* * *

Estranha cidade, Florianópolis.

Intervenção

Para o referido da Assembléia, deu entrada ontem naquela Casa o decreto de intervenção no município de Canoinhas, assinado pelo Governador do Estado. Vai instruído com as peças do processo concluído no Tribunal de Contas, indicando pormenorizadamente as irregularidades cometidas pelo prefeito Alfredo de Oliveira Garcindo.

* * *

A votação pela Assembléia será pelo sistema nominal e simbólico, que o deputado Nelson Pedrini batizou de "voto tergal": o presidente anuncia a matéria em pauta e manda que quem estiver a favor permanece como se encontre, restando aos contrários, o ônus de levantar-se.

Entre as duas bancadas, nada foi ainda definido quanto à orientação a ser dada na hora da votação. Alguns deputados do MDB no entanto argumentam que a intervenção foi um recurso aplicado com extremo rigor no caso, já que, no dizer de Miraci Deretti, "a culpa pelas irregularidades não é dos municípios ou dos munícipes, mas exclusivamente do prefeito". Para ele, o afastamento seria a melhor solução.

Condicional

O governador Konder Reis, na sua última entrevista coletiva, cometeu um cochilo que até hoje ainda é lembrado no setor político.

Ao referir-se às eleições municipais do ano que vem, o Governador disse:

– Se houver eleição. . .

* * *

O cochilo consta, inclusive, do texto da entrevista distribuido pela DICESC.

Pronunciamento

O discurso pronunciado pelo Deputado Moacir Bértoli na última sexta-feira, fazendo uma análise dos problemas sócio-econômicos do Estado e, particularmente do Vale do Itajaí, pode ser inserido entre os bons momentos vividos pela Assembléia na sessão legislativa que chega ao fim.

* * *

Sem entrar no mérito de algumas teses ali defendidas, o pronunciamento do parlamentar denota um visível esforço em apresentar à Casa um trabalho de fôlego, estudado e responsável. E esse esforço foi, sem dúvida, compensado.

* * *

Trata-se de um excelente exemplo de como a atividade parlamentar pode ser engrandecida e valorizada.

Veto

O projeto de lei votado pela Assembléia, de autoria do deputado Murilo Canto, visando atribuir privilégios a empresas catarinenses ou aqui sediadas nos processos de licitações públicas, voltou ontem ao seu nascedouro.

O governador Antônio Carlos Konder Reis vetou-o totalmente, por considerá-lo "nocivo ao interesse público". Agora a Assembléia terá que se pronunciar sobre o veto.

Bandeira arriada

O suplente de deputado Gervásio Maciel levou pessoalmente ontem ao conhecimento da direção regional da Arena os documentos em que o vereador Ivo Kammer, de Ituporanga, pediu o seu desligamento no MDB e inscreveu-se na Arena. Kammer era, segundo Maciel, influente líder político local, até então tido como provável candidato a vice-prefeito pelo MDB.

Causa da filiação à Arena: o Governo do Estado deu início à execução da estrada Ituporanga-Vidal Ramos, que vinha sendo reivindicada pela região há 50 anos. E depois disso o vereador Ivo Kammer confessou-se incapaz de fazer Oposição ao Governo, assumindo, com o seu gesto de desligamento do MDB, o risco da própria perda do mandato.

Imprensa

Ao final da entrevista coletiva que concedeu ontem à tarde à imprensa catarinense, o ministro interino do Trabalho, Jorge Furtado, deu sua concepção da imprensa e do papel que lhe está reservado no presente.

* * *

"Às vezes uma palavra mal interpretada pode trazer angústia a milhares de pessoas. O jornalismo é crítica, sendo sua missão divulgar as coisas boas e apontar os erros. Mas há uma grande responsabilidade do jornalista, pois um erro de interpretação pode trazer a felicidade ou os desespero a muita gente".

Exportações

Empresários catarinenses que tenham condições de ampliar suas pautas de exportações podem começar a se movimentar. Estão sendo esperadas por estes dias missões comerciais da Inglaterra, México, Dinamarca, Suécia e Estados Unidos que vêm examinar as possibilidades do mercado a fim de negociar a importação de manufaturados brasileiros.

Os contatos serão feitos principalmente na área industrial de São Paulo.

Eleições 1976 78

E pensamento da direção nacional do MDB lançar na campanha para as eleições municipais de 1976 nomes de alguns candidatos do Partido em condições de disputar para os Governos de Estados as eleições majoritárias de 1978.

* * *

Essa estratégia preocupa sobremaneira os dirigentes oposicionistas de Santa Catarina, pois a luta surda que se trava nos bastidores do MDB pela sucessão estadual torna extremamente difícil precipitar qualquer lançamento.

Basta lembrar que, há algumas semanas, referindo-se aos candidatos em potencial que o MDB catarinense dispõe para disputar o Govêrno em 1978, o presidente nacional do Partido, Deputado Ulisses Guimarães, citou os nomes dos Srs. Evelásio Vieira, Laerte Vieira e Jaison Barreto.

* * *

O Prefeito de Joinville, Sr. Pedro Ivo Campos, ficou bastante aborrecido com o Sr. Ulisses Guimarães. Seu nome não foi lembrado.

Material eleitoral

O TRE estará recebendo dentro de alguma semanas parte do material de serviço necessário para as eleições do próximo ano.

O Tribunal Superior Eleitoral está dando início à expedição, para os TREs estaduais, de 34.134 urnas, arame, fitas adesivas, selos de chumbo, folhas de votação, sobrecartas, mapas de apuração, atas, instruções, senhas, etc.

Distensão

Distenção com *cê cedilha*, como se estampou no domingo por imperdoável equívoco da revisão, não é certamente a *distensão* a que se refere o presidente Geisel, nem a que recomenda o Senador Luis Viana Filho.

Terá sido, no máximo, uma distensão na sua semântica mais comum, significando *contusão*.

* * *

Uma contusão ortográfica.

Uísque

Com a proximidade das festas de fim de ano, os habituais contrabandistas de uísque começam a visitar a freguesia. Mas quem estiver interessado em tomar um uísque honrado e bom, não deve cair nessa, pois a maior parte do uísque de contrabando não é de contrabando e sim fabricado em qualquer fundo de quintal, onde se produz esse líquido amarelado que muita gente está acostumada a beber, resultado final de uma farmacopéia criminosa.

Há muito uísque por aí, porém, que apesar de ser realmente contrabandeado, vem do Paraguai, onde há várias "destilarias" caboclas que nessa época trabalham denotadamente 24 horas por dia na falsificação do precioso líquido escocês.

* * *

A Escócia, afinal de contas, é um país pequeno. Haja produção para matar a sede de todo mundo. . .

Sagrada Família

A direção nacional do INPS informou ontem que o prosseguimento das obras do Hospital Sagrada Família está na dependência da decisão judicial na medida cautelar requerida pelo Instituto para esse fim. Os trabalhos estavam sendo desenvolvidos a fim de que o hospital, transformado em pronto-socorro, voltasse a funcionar em princípios de 76.

* * *

A propósito, a chamada CPI dos Hospitais, criada com o objetivo de investigar a transação feita pelo Inps, que trocou uma área de terras de São Paulo com cinco hospitais, anunciou que vai ouvir depoimentos dos antigos proprietários, entre eles o do ex-diretor do Sagrada Família.

Acervo: Biblioteca Pública SC - Hemeroteca Digital Catarinense

Francelino admite modificação no processo político nacional

Após reunião com Geisel, o presidente da Arena afirmou que poderão ocorrer antes de 78 mod ificações políticas importantes.

Braga: o país precisa da energia dos estudantes

Porto Alegre – O ministro da Educação, Nei Braga, afirmou ontem que "para auxiliar no desenvolvimento do nosso país, precisamos da energia e da compreensão dos estudantes que ajudam aquele objetivo com seu estudo com sua dedicação e com seu repúdio aos que só sabem criticar".

A afirmação foi feita no Palácio Piratini, onde anunciou a liberação de Cr$ 460 milhões para acelerar a implantação do novo campus da Universidade Federal do Rio Grande do Sul, que terá 190 mil metros quadrados de área construída nos próximos quatro anos, numa área global de 653 hectares, permitindo o aumento do número de alunos dos atuais 12 mil para 16 mil em 19 79.

O concurso da educação para o desenvolvimento nacional também foi salientado pelo ministro da Educação, no discurso que proferiu pela manhã, na abertura do IX Encontro de Secretário de Educação, de presidentes de Conselhos Estaduais de Educação e de reitores das universidades do Brasil, e que se desenvolve no salão nobre da PUC gaúcha. Depois de frisar que "o Brasil precisa formar,antes de tudo, homes que creem e nao apenas homes que sabem". Nei Braga disse que "constitue um elemento básico da atuação educacional no Brasil, a sua identificação com o processo histórico atual".

– Deseja-se uma educação dirigida à criação de uma sociedade fundada nos valores espirituais perenes, preservadas a identidade e a originalidade da cultura nacional, donde decorre a

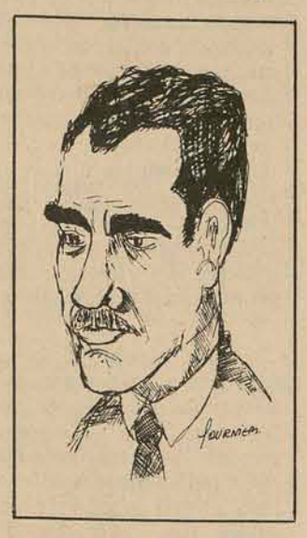

feição peculiar do homem brasileiro: democrata por convicção, espírito cristão por formação, amante da liberdade, solidário entre vontades que tendem ao objetivo condizente com suas aspirações.

Na perspectiva de valorização da herança espiritual, o ministro Nei Braga, disse também que "a instrução técnica, profissional, humanística desportiva e cultural que nos compete oferecer como contribuição ao desenvolvimento da personalidade do homem brasileiro, não esgota em si mesma, a função educacional. O Brasil precisa formar homens que creem na solidariedade humana, na necessidad e de concórdia, de paz, de dedicação, com amor, ao próximo. A civilização do Brasil há de ser ecumênica pela diversidade das origens, pela cordialidade da convivência das raças diversas que formam o nosso povo e por sua capacidade de se integrarem sobre a base das crenças comuns. Devemos ser solidários, persistentes e decididos na defesa dos nossos ideais de amor, compreensão, de tranquilidade para a família brasileira, a fim de que sejamos realmente um instrumento de paz no mundo".

As idéias políticas do ministro Shigeaki Ueki

São Paulo – É necessário debatermos política com os pés no chão e não em termos de ideais. Não temos tempo no Brasil para filosofar porque existe muito trabalho pela frente e a maioria de nossa população necessita de melhores oportunidades, principalmente no setor educacional.

A sugestão é do ministro Shigeaki Ueki, feita durante o I Curso de Informação Política da Arena, promovido pelo Diretório Regional de Santo André, quando o ministro falou também sobre "as perspectivas do Brasil no setor energético", para cerca de 300 pessoas, entre as quais uma centena de estudantes secundários, especialmente convidados.

Para o ministro Shigeaki Ueki, "se debatermos com base em ideais nunchegaremos a um acordo, pois em cada cabeça há uma sentença". Acrescentou que, "se, por outro ado, discutirmos com base na realidade vamos concordar com muita coisa".

– Se compararmos o ideal socialista com a realidade democrática, quem defender essa última vai ficar em desvantagem. Mas o que parece mais interessante ser debatido é a realidade socialista com a realidade democrática. O ideal socialista cubano conflita, por exemplo, com a realidade cubana.

O ministro Ueki falou hoje da repercussão de sua declaração em Campinas, há cerca de três semanas, quando disse que "os políticos da Arena reclamam quando o governo, aumenta as tarifas de energia e os preços da gasolina, enquanto os políticos do MDB demonstram satisfação".

Bonifácio analisa a proposição de Viana

Brasília Ao contrário do líder oposicionista Laerte Vieira, que elogiou o pronunciamento de Luiz Viana Filho, o líder arenista José Bonifácio disse ontem que após ler as declarações do ex-governador da Bahia ficou com a impressão que ele "até certo ponto mostra-se conformado com a atual situação político-institucional do país".

– Ora, o senador Luiz Viana é um dos mais categorizados políticos do país e se pede rumos para superar o impasse, por que ele, até agora, não nos ofereceu nada de concreto? Não li, e nem soube que o eminente Senador tenha nos apontado a saída para a situação que vem retratando.

Sobre os condicionamentos apontados pelo ex-governador da Bahia para a alternância do poder, referindo-se a problemas que o MDB deverá enfrentar, se um dia constituir maioria o líder do Governo discordou inteiramente da colocação feita.

PELO PODER

– De minha parte, nãdmito e nem qu ero pensar em rotatividade do poder entre a Arena e o MDB. O partido que assumir o Governo tem a obrigação de lutar para conservar a posição. Lutar desesperadamente e se perder, por imposição indeclinável das urnas, não deve se conformar. Pode-se aceitar, mas sempr e ficar inconformado com a vitória do adversário.

José Bonifácio disse ainda que não considera o MDB partido anti-revolucionário e nem que tenha sido criado por ela.

– O MDB é o partido contra o Governo é diferente do de 64, "pois já se nota hoje que estamos vivendo com maiores tendências à normalização democrática". O líder do Governo, com relação à oportunidade da revogação do AI–5, somente se saberá quando houver condições para o ato ficar caduco. Por enquanto, acha que o AI–5 é indispensável e ainda não cumpriu sua finalidade.

Laerte concorda com a proposição do senador

O líder do MDB, deputado Laerte Vieira, observando que gostou muito das declarações do senador Roberto Saturnino, analisando a entrevista de Luiz Viana Filho, afirmou que não se deve mais discutir temas po lítico-institucionais em termos de revolução ou anti-revolução, "pois não há ninguém neste país que conteste a revolução como fato histórico e irreversível".

– O que não se pode deixar de dizer – acrescentou é que a revolução não surgiu com formas indefinidas- ou como fruto de insatisfação generalizada. A revolução surgiu com rumos certos, em defesa dos poderes legislativo, executivo e judiciário, combatendo a corrupção e a subversão. Hoje, dá-se ênfase exagerada ao combate à subversão.

Depois de deixar bem claro que o MDB não tem mais remota ligação com movimentos subversivos, o líder oposicionista observou que a estrutura político-partidária existe para dar sequência aos objetivos da revolução de 64. Daí a luta do MDB pela redemocratização do país.

Brasília – O Deputado Francelino Pereira admitiu ontem, após audiência com o Presidente Geisel, que "nos momentos adequados poderão ser estudadas as modificações importantess a serem feitas no processo político nacional, sem ferir os interesses do partido". Acrescentou que o período posterior as eleições municipais do próximo ano e que antecede as de 1978 pode ser considerado "um momento adequado".

O Presidente Nacional da Arena negou mais uma vez que o partido ou o governo já tenham tomado iniciativas visando "a reformulação constitucional, institucional ou partidária", afirmando porém que o debate sobre o assunto continua em aberto, e quaisquer sugestões serão bem recebidas, ainda que partam de setores não políticos. "Se houvesse alguma iniciativa do governo no sentido das reformas - comentou - nós da direção Arena, seríamos os primeiros regormas - comentou - nós da direção da Arena seriamos os primeiros a saber".

Esclareceu Francelino Pereira que não seria correto a modificação das regras do jogo no período que antecedem as eleições municipais, "e portanto o desmentido que fiz após recente reunião com o Ministro da Justiça continua de pé".

Para as eleições diretas de 1978 nos Estados, entretanto, o dirigente arenista admitiu qu e algumas reformulações possam ser concretizadas, e não apenas nos aspectos básicos da legislação política-partidária. Em seu entend er, o pleito municipal será mais uma experiência de cujos resultados poderão surgir outros subsídios para o aprimoramento do processo político nacional.

Por enquanto a Arena se preocupa em manter sua coesão e buscar o fortalecimento do partido para uma ampla vitória em 1976, pois o pleito é importante e poderá criar melhores condições para futuros embates políticosdo partido.

Evitando falar sobre as sucessões estaduais de 1978, o presidente da Arena comentou apenas, com relação as recentes declarações do Deputado Ulisses Guimarães, segundo as quais o MDB chegará ao poder nas próximas eleições: "a Arena está se empenhando para vencer nos mesmos Estados onde o Sr. Ulisses Guimarães acha que v ai ganhar".

RELATO

O Deputado Francelino Pereira, segundo seus esclarecimentos, esteve no Palácio do Planalto para fazer um relação ao Presidente da República sobre o desenvolvimento da ação arenista com vistas as próximas eleições, bem como a situação do partido nos diversos estados. A audiência durou uma hora.

Observou que a situação do partido é boa em todos os estados, mesmo no Rio Grande do Sul "onde se afirma que nossos líderes estão pessimistas", "estamos em clima de plena ofensiva - acrescentou - e considero altamente positivo o posicionamento do presidente Geisel em apoio ao partido, estando certo também de que corresponderemos a sua ex pectativa".

– Nossos companheiros estão trabalhando para aprimorar as instituições. O partido não está voltado apenas para o processo eleitoral mas para todos os interesses do País em termos políticos.

Complementando sua declaração, disse Francelino Pereira que todas as contribuições são bem-vindas pela Arena, "pois o debate político e salutar, e quem puder colaborar, tanto melhor".

O parlamentar destacou a conotação política do programa da Arena e as realizações do governo como elementos favoráveis na campanha eleitoral, observando ainda que "se o País caminha normalmente para a realização de eleições isso é um dado altamente positivo em nossa evolução política".

Revelou-se em seguida defensor do pluripartidarismo, embora acentuando que a constituição não dificulta muito a criação de novos partidos. "Basta apenas – acrescentou – que líderes de real receptividade popular se disponham a cumprir os requisitos necessários".

Francelino Pereira esclareceu que a Fundação Milton Campos não tem propósitos políticos, mas o resultado de seus simpósios serão aproveitados pela Arena em suas campanhas, bem como encaminhados ao governo em forma de sugestões.

Indagado se a Fundação poderia debater problemas institucionais o Presidente da Arena respondeu que "o temário por ela aprovado aborda todos os problemas de interesse nacional".

Francelino Pereira: mudanças não irão ferir os interesses do partido

Hewlett-Packard informa que reduziu o preço da HP-21, calculadora científica de bolso.

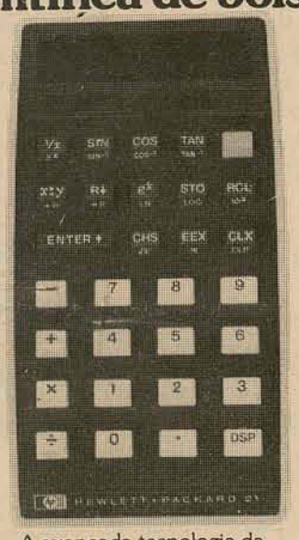

A avançada tecnologia da Hewlett-Packard, fez com que fosse possível vender a mesma calculadora, por um preço menor.

Preço nacional: Cr$ 2.120,00

HEWLETT hp PACKARD

172 escritórios de venda e assistência técnica, em 65 países.

Revendedores Autorizados - Florianópolis: **Hermes Macedo - Machado & Cia.** - Blumenau: **Engecop - Hermes Macedo - Madison** - Joinville: **Hermes Macedo - Madison.**

Publisian

VENDE-SE MOTO

Modelo Xispa, ano 74. Cr$ 3.000,00 de entrada e saldo a combinar.

Tratar com Ricardo a partir das 19:00 horas no Jornal "O Estado"

Fotocomposição Fotolitos Clichês em 36 horas

GRAVARTEX

TALENTO TÉCNICO

Em Florianópolis:

ADEMAR VALIN

Edf. Dias Velho - R. Felipe Schmidt, 27 - Sala 712

Recado: Fone 22-5050

GRÁFICA NATAL

Todo e qualquer impresso, inclusive a cores.

Rua Joaquim Carneiro, 55 – Fone 44-0058

Capoeiras – Florianópolis – SC.

A LOJA QUE FALTAVA NA ILHA
FÁCIL ACESSO – ESTACIONAMENTO TRANQUILO – BEM LOCALIZADA NO CORAÇÃO DA CIDADE PARA VOCÊ ADQUIRIR TODA LINHA DE MATERIAIS PARA SUA REFORMA OU CONSTRUÇÃO

PHILIPPI & CIA

a casa do construtor

AGORA PARA SUA MAIOR TRAQUILIDADE, NA AV. RIO BRANCO No. 30 – FONE 44-1811

convite

Você que é nosso cliente, amigo, parente ou vizinho, está convidado a visitar o SHOW–ROOM que estamos inaugurando aqui em Florianópolis a partir do dia 25 deste mês, em qualquer horário, até as 22 horas. Na oportunidade de sua visita, teremos a satisfação de apresentar-lhe os últimos e exclusivos lançamentos das mais afamadas marcas internacionais em decoração e móveis. Este convite é extensivo a toda a sua família.

astor MÓVEIS DECORAÇÕES PROJETOS
ARMÁRIOS EMBUTIDOS CATARINENSE S.A.
Jerônimo Coelho, 18
Fones - 22-4775 - 22-3666

OBRIGAÇÕES DA ELETROBRÁS
CONTAS DE LUZ

ATENÇÃO SENHORES INDUSTRIAIS

. Aumentem o ca pital de giro de suas empresas negociando os recibos de conta de luz e as obrigações da Eletrobrás.
. Pagamos o melhor preço de Santa Catarina, sobre o valor nominal corrgido.Negocio sem intermediários. Consultem-nos e verifiquem.
. Temos a relação de todas as obrigações sorteadas e dos valores da correção.
Operações registradasna Bolsa de Valores

Isoldi

S/A CORRETORA DE VALÔRES MOBILIÁRIOS.

45 anos de tradição no mercado de capitais.

Rua Felipe Schmidt no. 27 – 1o. andar – salas 116 e 117.
Edifício Dias Velho Fone 22-4906 – Florianóplis.
Praça Antônio Prado no. 33 – 15o. andar – conj. 1506/12,
Fones: 32-4404 – 34-4404 – 32-65598 – 37-3874 – São Paulo.

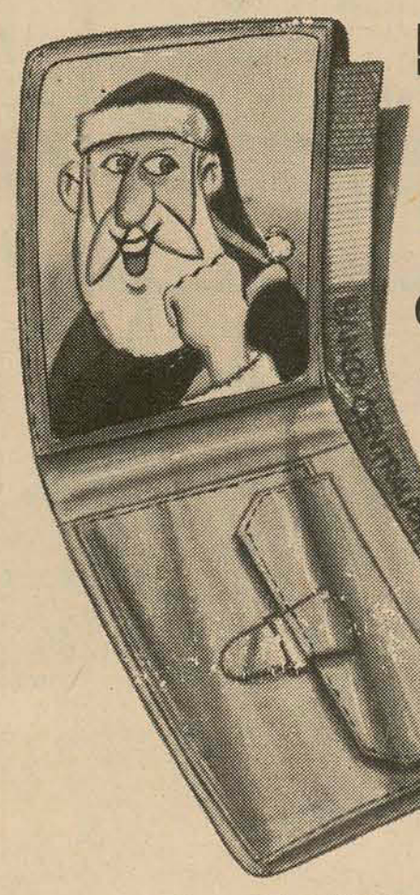

Não mexa no seu 13.°. Use o dinheiro da Novo Rio.

Venha buscar um Natal mais alegre na Novo Rio: dinheiro à vista para você comprar o que quiser, onde desejar e pagar em até 24 meses.

Novo Rio financia uma vida melhor.

GRUPO FINANCEIRO NOVO RIO
BANCO NOVO RIO DE INVESTIMENTOS S.A.
ASSOCIADO AO BANK OF LONDON & SOUTH AMERICA LIMITED
NOVO RIO CRÉDITO, FINANCIAMENTO E INVESTIMENTOS S.A.
NOVO RIO S.A. DISTRIBUIDORA DE TÍTULOS E VALORES MOBILIÁRIOS

Florianópolis: Rua Deodoro, 35/1 º
Blumenau: Rua Sete de Setembro, 967 - S/205
Criciuma: Rua Conselheiro João Zanette, 59/1 º
LAGES: Rua Correa Pinto, 171

Acervo: Biblioteca Pública SC - Hemeroteca Digital Catarinense

Empresa brasileira vai receber prioridade em contrato de risco

Próxima safra de soja pode ser comercializada desde já

Não obstante o descrédito de alguns especialistas, sobre a veracidade da notícia de que parte da próxima safra brasileira de soja teria sido negociada antecipadamente na bolsa de mercadorias de Chicago, os operadores gaúchos do mercado internacional consideram que uma vez efetivada a operação, ela atuaria eficientemente na resolução dos problemas de armazenagem, pelo menos no caso gaúcho.

Os técnicos entendem que o único organismo nacional em condições de efetuar este tipo de negociação seria a "Companhia Brasileira de Entrepostos Comerciais (Cobec), que atua diretamente na bolsa de Chicago. Tal iniciativa, dizem, se enquadra perfeitamente na política de buscar novas modalidades de comercialização do soja nacional no mercado externo, que vem sendo defendida pelo presidente da Cacex, Benedito Moreira, também presidente da Cobec.

Segundo os entendidos, as vendas antecipadas e com preço a fixar permitirá o embarque imediato do produto vendido para o exterior e, desta maneira, os portos de Porto Alegre e Rio Grande não reprimiriam em 76 os problemas de congestionamento, como ocorre no momento, quando ambos estão com seus silos totalmente ocupados devido à falta de navios, problema que, de acordo com as agências de navegação, será contornado em breve com a chegada de vários graneleiros.

De acordo com o boletim da Cacex local, até o último dia 20 (a situação permanece inalterada), foram registradas vendas de 2 milhões 263 mil 984 toneladas de soja em grão, das quais 1 milhão 564 mil 609 toneladas já tiveram suas guias de registro liberadas. Os registros de farelo alcançaram 1 milhão 241 mil toneladas, contra 1 milhão 33 mil 719 toneladas liberadas, assim como 160 mil 990 contra 141 mil 477 toneladas de óleo. Estes números incluem os respectivos "carry–over" da safra passada e deixam um saldo que garante o cumprimento da programação da indústria (2 milhões 300 mil toneladas de grãos, das quais 2 milhões já foram processados).

Cruzeiro sofreu ontem o 12o. reajuste deste ano

No décimo segundo reajuste da taxa cambial realizado em 1975 – determinado ontem o dólar norte-americano foi elevado para Cr$ 8,850 para compra e Cr$ 8,900 para venda. Com o novo reajuste a variação da paridade cruzeiro/dólar se elevou para 19,675 por xento este ano.

O reajuste, determinado pelo comunicado Gecam no. 285 foi determinado após 13 dias de vigência das taxas anteriores, sobre as quais as atuais representam elevação de 1,4333 por cento.

É o seguinte, na íntegra, o comunicado Gecam no. 285:

"Levamos ao conhecimento dos interessados que, a partir de 25 de novembro de 1975, a carteira de câmbio do Banco do Brasil S/A operará às seguintes taxas:

Cr$ 8,85para compra e Cr$ 8.900 para venda por dólar norte-americano ou seu equivalente em outras moedas".

Técnicos debatem melhor pecuária para área Sul

Técnicos ligados aos grupos executivos de produção animal das diretorias estaduais do Ministério da Agricultura de São Paulo, Paraná, Santa Catarina e Rio Grande do Sul estarão reunidos amanhã e depois em Florianópolis. O encontro será realizado no Cetre, tendo por objetivo o debate de assuntos ligados ao desenvolvimento da pecuária dos estados sulinos, com avaliação dos trabalhos realizados no corrente ano e a dinamização das atividades do Departamento Nacional de Produção Animal em 1976.

A reunião será presidida pelo Sr. José Pedro Gonzales, diretor-geral do Departamento Nacional de Produção Animal.

Olivetti lançará amanhã novo sistema eletrônico

A Olivetti do Brasil vai lançar amanhã nesta capital, às 18h30m no Clube Doze de Agosto, um novo sistema eletrônico modular, destinado a aplicações contábeis, administrativas, gestionais e de coleta de dados.

O sistema, denominado Audit 5, foi concebido segundo critérios de modularidade que permitem dimensioná-lo às exigências das empresas modernas. Sua linguagem de programação simbólica "BAL" (Basic Assembly Language) facilita a produção de programas aplicados.

"Não haverá impedimentos maiores às empresas nacionais que desejam participar dos contratos de risco. O Governo será rigoroso na seleçãoo dos interessados, mesmo do exterior, mas dará prioridade às companhias brasileiras, caso se apresentem em inferioridade com relação as demais", disse ontem o ministro das Minas e Energia, Shigeaki Ueki.

Cerca de Cr$ 17 bilhões serão utilizados em 1976 na prospecção de petróleo, disse Ueki, revelando que serão repetidas as pesquisas na plataforma de Santos e que estão sendo completados estudos para a gaseificação do carvão, em Santa Catarina e Rio Grande do Sul, para o consumo da região centro-Sul.

O ministro desmentiu ter declarado que as empresas nacionais não têm condições de participar dos contratos de risco, afirmando que apenas mencionou a necessidade de os grupos interessados possuírem capacidade técnica e financeira para o empreendimento, acrescentando que "existe uma fase de pré–qualificação".

Um critério rigoroso classificará as companhias suficientes. Será evitado, assim, que empresas nacionais ou estrangeiras, sem condições, possam participar. Sendo necessários vultosos recursos e equipamentos de nível, apenas algumas companhias nacionais estarão em condições de realizar os contratos de risco. Mas o governo vai conceder-lhes prioridades, quando forem inferiores as demais.

Disse o ministro que somente após o término do estudo sobre os contratos de riscosé que a Petrobrás iniciará as negociações. Ressaltou que não existe um prazo determinado para a sua complementação, "mas está sendo elaborado com urgência, por interesse do presidente Ernesto Geisel, que tomou a decisão de implantar os contratos de risco no dia 9 de outubro último. A única empresa estatal que poderá participar slos contratos de risco, segundo o ministro das Minas e Energia, será a própria Petrobrás.

Shigeaki reafirmou que a expectativa é promissora em termos de produção de petróleo no País e que o Brasil atingirá a autosuficiência, sendo que a prospecção nas plataformas induz a boas perspectivas, "pois dos 20 furos realizados conseguimos petróleo em sete".

A crise de energia exigiu do governo muita pressa na produção depetróleo e devido à necessidade de vendcer esse "gap" o presidente Geisel optou pelo contrato de risco, pois aspior dependência do mundo é a do petróleo.

Ueki fez um pronunciamento ontem de manhã para cerca de 300 pessoas no I Curso de Informação Política da Arena, em Santo André, explicando com detalhes o significado dos contratos de risco, destacando, principalmente, que o monopólio do petróleo brasileiro não será afetado.

Primeiro porque a propriedade do petróleo continuará sendo do Brasil, segundo, o controle e a forma de estração será de acordo com nosso interesse e terceiro, a Petrobrás já vem realizando contratos de serviços em vários setores do monopólio do petróleo, como no refino e transporte.

Segundo o ministro "é curiososque ninguém levantou o problema do monopólio, sem conhecimento de causa. Se entendemos que o monopólio só pode beneficiar osEstado, o Brasil realizará os contratos de risco e a lei do monopólio não será absolutamente ferida. Seria afetada, por exemplo, se o petróleo fosse comercializado livremente, adotando a prática de mercado, para o refino ou venda da gasolina com diferentes especificações, como acontece nos Estados Unidos.

Dirigindo-se especialmente aos presentes no centro cívico de Santo André, o ministro Ueki pediu compreensão pelo fato de o governo ter necessidade de fixar tarifas consideradas altas para a energia elétrica e preço da gasolina, no que ele mesmo concorda.

Explicou que seria muito fácil para o governo substituir as tarifas reais reajustáveis por subsídios "como acontecia constantemente no Brasil, numa atitude demagógica". Mas que é necessário manter o atual sistema, para garantir, no caso da energia elétrica, o desenvolvimento das empresas geradoras e distribuidoras.

Acrescentou que ao fixando, a preços julgados elevados para a gasolina o governo conseguirá um total de Cr$ 10 bilhões, somente em 1976, "e esse dinheiro será aplicado no desenvolvimento dos transportes de massa, solução para o problema da maioria do povo brasileiro, que perde no mínimo três horas por dia, devido ao estrangulamento do setor".

Ueki lembrou ainda que as atuais tarifas de energia elétrica vão permitir ao governo preços mais baixos aos consumidores do interior e de alguns estados, "facilitando ainda a interiorizaçãos do desenvolvimento".

SUL BRASILEIRO CRÉDITO IMOBILIÁRIO S/A.

EDITAL DE CONVOCAÇÃO DOS MUTUÁRIOS EM ATRASO

Pelo presente edital ficam convocados os mutuários abaixo indicados, adquirentes de imóveis financiados pelo SUL BRASILEIRO CRÉDITO IMOBILIÁRIO S/A, a comparecerem em nosso escritório à Rua Sete de Setembro no. 23 s/loja – Florianópolis - SC, dentro do prazo máximo de 20 (vinte) dias a contar da data desta publicação, a fim de regularizarem seu débito em atr aso. Esta convocação é feita na forma da Lei no. 5.741/71 – de 1o. de Dezembro de 1971.

CILDA LANG SCOZ e seu esposo RENATO TADEU SCOZ
Av. Mauro Ramos no. 210 – B1.1 1 – ap.12

MARCOS PEDRO DA SILVEIRA e sua esposa CLAUDETE VANILDA SOUZA DA SILVEIRA
Av. Mauro Ramos no. 210 – Bl. A 3 – ap. 31.

LAURO S. THIAGO DA SILVA e sua esposa ELIANE DIAS DA SILVA
Av. Mauro Ramos no. 210 – Bl.A 3 – ap.31

LUIZ FERNANDO HARGER DA SILVA e sua esposa ROSEANA HERGER DA SILVA
Av. Mauro Ramos no. 210 – Bl. A 2 – ap. 14.

Florianópolis, 23 de novembro de 1975

BESC
Banco do Estado de Santa Catarina S.A.

DEPARTAMENTO ADMINISTRATIVO

AVISO - SECOM Nº 75/015

O BANCO DO ESTADO DE SANTA CATARINA S/A – BESC, comunica que fará realizar a Tomada de Preços abaixo, cujo Edital assim se resume:

TOMADA DE PREÇOS No. 75/025

OBJETOS: – Contratação de firmas especializadas, para prestação de Serviços de Limpeza e atendimento de Copas.

DOCUMENTAÇÃO E PROPOSTAS: – Serão recebidas até 17:00 horas do dia 28.11.75, no Edifício Otília Eliza, à Praça XV de Novembro, no. 11 – 2o. andar – Departamento Admi nistrativo – Florianópolis, em envelopes fechados e/ou lacrados, contendo na parte externa os seguintes dizeres: "Proposta que faz para Tomada de Preços no. vencimento em 28.11.75, às 17:00 horas".

CÓPIAS DO EDITAL: Poderão ser obtidas na Seção de Compras – SECOM, no Edifício Otília Eliza, à Praça XV de Novembro, no. 11 – 2o. andar – Sala 201, em Florianópolis.

INFORMAÇÕES: – Diariamente das 09:00 horas às 11:00, e das 14:00 às 17:00 horas, no local indicado para a obtenção da Cópia do Edital.

Florianópolis, 19 de novembro de 1975.
DEPARTAMENTO ADMINISTRATIVO

ESTADO DE SANTA CATARINA
SECRETARIA DE TECNOLOGIA E MEIO AMBIENTE

EDITAL DE CONVOCAÇÃO

O Secretário de TECNOLOGIA E MEIO AMBIENTE, tendo em vista o que estabelece o Decreto N-SETMA-1o.-11-75/No. 1.261 publicado no Diário Oficial do Estado no. 10.358 de 07/11/75, convoca os proprietários e/ou moradores de terras abrangidas pelo Parque Estadual da Serra do Tabuleiro, a comparecerem, até o dia 19 de janeiro de 1976, aos seguintes locais e horários:

– S.E.T.M.A. – Rua Trajano, 18 – 4o. andar, Fpolis, nos dias 21/11 à 19/01/76 das 09 às 18 horas.

– Forum de Palhoça, nos dias 24, 25, 26, 27 e 28/11, 1o., 2, 3 e 4/12, das 09 às 11 e das 14 às 17 horas.

– Prefeitura de Paulo Lopes, nos dias 5, 8, 9, 10, 11, 12, 15, 16, 17 e 18/12 das 09 às 11 horas e das 14 às 17 horas.

– Prefeitura de Santo Amaro da Imperatriz, nos dias 19, 22, 23, 26, 29, 30/12, 02, 05, 06, 07/01/76, das 9 às 11 e das 14 às 17 horas.

– Prefeitura de São Bonifácio, nos dias 8, 9, 12, 13, 14, 15, 16, 19/01/76 das 9 às 11 e das 14 às 17 horas.

munidos dos documentos:

1 – Escritura Pública;
2 – Registro no competente cartório de Registro de imóveis;
3 – Planta do Imóvel;
4 – Memo rial descritivo;
5 – Caderneta de campo do IRASC;
6 – Comprovante de cadastramento no INCRA (na hipótese de se encontrar o imóvel cadastrado neste Instituto);
7 – qualquer documento que comprove a posse.

Os interessados serão atendidos, nos locais e datas acima me ncionados, por funcionários da SETMA, que prestarão informações a respeito do Decreto supra mencionado.

ESTADO DE SANTA CATARINA
PODER JUDICIÁRIO
JUIZ DE DIREITO DA 1a. VARA CÍVEL DA COMARCA DE FLORIANÓPOLIS

Edital com prazo de vinte (20) dias, para citação de Jayme Aleixo da Silva, que se encontra em lugar incerto e não sabido.
O Doutor Lauro Pereira Oliveira, Juiz de Direito da 1a. Vara Cível da Comarca de Florianópolis na forma da lei,

FAZ SABER aos que este ed ital com prazo de vinte (20) dias virem, ou dele conhec imento tivere m, que pelo presente, expedido nos autos no. 816-7 5, de Busca e Aprovação, cita o devedor, que se encontra em lugar incerto e não sabido, por todo o conteúdo da petição e despacho da inicial certidão de fls. 13v, petição e despacho de fls. 19, a seguir descrito:

PETIÇÃO INICIAL

Exmo. Sr. Dr. Juiz de Direito da Vara Cível da Comarca de Florianópolis Besc Financeira, S/A. – Crédito, Financiamento ee Investimentos, com sede própria na cidade de Florianópolis, à rua Deodoro no. 17, por seu advogado, infra-assinado (doc. 1), com fundamento na lei 4.728, de 14.07.65 e decreto lei, 911, de 01.10.69, e de xonformidade com as cláusula de contrato de financiamento e consumidor (doc. 2), vem requerer liminarmente, pelos fatos e fundamentos seguintes, a apreensão do bem financiado com alienação fiduciária, um Volkswagen, sedan 1600, ano 1969, cor branco lotus, chassis no. B9–003,334, motor no. BB–008,470, com 60 HP, financiado a Jayme Aleixo da Silva. Dito veículo encontra-se na oficina mecânica da polícia militar, em Florianópolis, aos cuidados do sub-tenente Jardelino do Nascimento (setor do pessoal civil), nesta capital. 1: A suplicante firmou com o suplicado um contrato de financiamento ao consumidor, pelo qual financiou ao mesmo, com alienação fiduciária, a compra do bem supra descrito, pelo preço e condições de pagamento constante do referido termo, ora por fotocópia, devidamente registrado no cartório de títulos e documentos desta Comarca. 2: O suplicado, entretanto, se qualquer motivo justificado, acha-se com cinco prestações em atraso, num total de Cr$ 2.470,00 razão pela qual a suplicante dá por vencido o contrato exigido o pagamento da dívida equivalente a Cr$ 2.470,00. 3: Como tenha o suplicante direito à restituição, por força do contrato, requer a Vossa Excelência, com base nas citadas leis, se digne deferir liminarmente e ordenar o processamento do presente pedido expedindo o competente mandado de Busca e Apreensão, para entregar do bem reclamado, acima especificado, que se encontra em poder do suplicado, ou de quem o detenha, ficando o mesmo citado para os demais termos da presente ação. 4: Isto posto, a suplicante espera que, nos melhores de direito, sejam os termos desta citação acolhidas por V.Exa., e condenando o suplicado no pagamento das custas, juros convencionados, correção monetária, multa contratual e honorários advocatícios processuais dos §§ do art. 172 do C.P.C. 5: Protesta por todo o gênero, de provas em direito permitidas e requer, desde já o depoimento pessoal do suplicado, pena de confesso, exames, perícias, etc. apreendido o bemonde for localizado, e se preciso com arrombamento e requisição de forma. 6: Nos termos da lei estadual no. 2.719, de 27.05.61, publicada no D.O.E. de 30 do seguinte, o Banco do Estado de Santa Catarina está isento de quaisquer tributos, motivos porque deixa a suplicante de efetuar o recolhimento da taxa judiciária. Dá a presente o valor de Cr$ 2.470,00referente a 5 prestações vencidas de cada um. Pede Deferimento. Florianópolis, 22 de julho de 1975. (As) Nicolau Apóstolo Pitsica – Advogado.

DESPACHO DE FLS. 2

A. Com fundamento no art. 3o. do Decreto lei no. 911, de 01.10 de 1969, concedo, liminarmente, na forma requerida, a Busca e Apreensão do bem descrito. Executada a liminar, cita-se o réu para, em três dias, contestar o pedido querendo, ou, se já tiver pago 40% do preço financiado, requerer a purgação da mora, Florianópolis 18 de agosto de 1975. (As) Lauro Pereira Oliveira, Juiz de Direito.

CERTIDÃO DE FLS. 13v

Certifico que em cumprimento ao presente mandado e sua respeitável assinatura, procurei nesta cidade de Fpolis., para proceder a citação, deixando de assim o fazer, em vista de ser informado que o mesmo está em lugar incerto e não sabido. O referido é verdade e dou fé. Florianópolis, 29 de agosto de 1975. (As) Joel dos Santos, Oficial de Justiça.

PETIÇÃO DE FLS. 19

Exmo. Sr. Dr. Juiz de Direito da 1a. Vara Cível da Besc Financeira S.A., Crédito, Financiamento e Investimentos, já qualificado, nos autos de Busca e Apreensão no. 816-75, proposta contra Jayme Aleixo da Silva, em cumprimento ao respeitável despacho de Vossa Excelência, exarado às fls. vênia para expor e requerer. 1: Que efetivamente, o financiamento foi concedido ao financiado, quando residia no extremo Oeste de Santa Catarina. 2: Que, contudo, posteriormente dito financiado tornando-se inadimplente, transferiu sua residência para estcapital, segundo informações colhidas pela suplicante; 3: Que não sendo possível citá-lo por mandado, vez que econtra em lugar incerto e não sabido, foi requerida a citação por edital, conforme termos da petição de fls. 4: Que, neste sentido, ratificando a promoção anterior, com máximo de respeito vem requerer expedição de competente edital, uma vez que a suplicante desconhece, por completo, o paradeiro do financiado. Florianópolis, 4 de setembro de 1975. (As) Nicolau Apóstolo Pistsica – Advogado.

DESPACHO DE FLS. 19

J. como requer. Florianópolis, 9 de setembro de 1975. (As) Lauro Pereira Oliveira – Juiz de Direito.

ENCERRAMENTO

Faz saber, para que chegue ao conhecimento de Jayme Aleixo da Silva e aos interessados incertos, que não sendo contestada a ação, se presumirão aceitas pelo réu, como verdadeiras, os fatos articulados pelo autor e ninguém possa de futuro, alegar ignorância, expediu-se o presente e outros iguais para a publicação e fixado na forma da lei. Florianópolis, 14 de novembro de 1975. Eu, (Maria Antônia dos Santos), Enc. de serviço o fiz e subscrevi pelo Escrivão.

Lauro Pereira Oliveira
Juiz de Direito

CÂMBIO
EXPORTAÇÃO – IMPORTAÇÃO
R. DE QUEIROZ S/A
Felipe Schmidt, 58 – conj. 306
Tel. 22-4870 e 22-5871
Florianópolis

ESTADO DE SANTA CATARINA
SECRETARIA DOS TRANSPORTES E OBRAS
DEPARTAMENTO DE ESTRADAS DE RODAGEM

AVISO

O GRUPO EXECUTIVO DE LICITAÇÕES (GEL) DO DEPARTAMENTO DE ESTRADAS DE RODAGEM DE SANTA CATARINA, por seu Presidente leva ao conhecimento dos interessados, que se acha aberta a TOMADA DE PREÇOS – EDITAL No. 41/75, para o fornecimento de material de sinalização num total de 765 (setecentos e sessenta e cinco) placas, com prazo de entrega das propostas até as 15,00 (quinze) horas do dia 02 de dezembro de 1975, no Protocolo Geral do DER/SC, Edifício das Diretorias, em Florianópolis.

Outrossim, comunica que cópias do referido Edital e maiores esclarecimentos serão obtidos junto ao referido GRUPO.

GEL, em Florianópolis, 21 de novembro de 1975.
Engo. Civil Osny Berretta
Presidente

Engo. Ernani Luz Santa Ritta
Chefe da Seção de Sinalização

ESTADO DE SANTA CATARINA
SECRETARIA DOS TRANSPORTES E OBRAS
DEPARTAMENTO DE ESTRADAS DE RODAGEM

AVISO

O GRUPO EXECUTIVO DE LICITAÇÕES (GEL) DO DEPARTAMENTO DE ESTRADAS DE RODAGEM DE SANTA CATARINA', por seu Presidente leva ao conhecimento dos interessados, que se acha aberta a TOMADA DE PREÇOS – EDITAL No. 42/75, para a execução de 7 (sete) bueiros celulares em concreto armado, sendo 2 (dois) no trecho CRICIÚMA – URUSSANGA e 5 (cinco) no trecho GRAVATAL – BRAÇO DO NORTE, com prazo de entrega das propostas até as 15,00 (quinze) horas dos dia 04 de dezembro de 1975, no Protocolo Geral do DER/SC, Edifício das Diretorias, em Florianópolis.

Outrossim, comunica, que cópias do referido Edital e maiores esclarecimentos serão obtidos junto ao referido GRUPO.

GEL, em Florianópolis, 21 de novembro de 1975.
Engo. Civil Osny Berretta
Presidente

Engol. Civil Sérgio R. Beims
Diretor de Construção

Acervo: Biblioteca Pública SC - Hemeroteca Digital Catarinense

Emerson fala de sua nova equipe

São Paulo – Emerson Fittipaldi chegou ontem ao Brasil, após ter participado da cerimônia de inauguração do Salão do Automóvel de Viena, na Áustria, e afirmou que "está consciente de que dificilmente terá condições na próxima tempora a de recuperar o meu título mundial, não por correr na equipe Copersucar, mas sim porque vou pilotar um carro novo, que necessita de muitos testes".

Explicou que sua resposta à McLaren para renovar seu contrato teria que ser dada hoje, mas ele antecipou, tendo comunicado ao chefe daquela equipe, Teddy Meyer, que assinaria contrato com a Copersucar. Ingo Hoffmann, o segundo piloto da equipe Copersucar, disse ontem que "terei muito que aprender com Emerson Fittipaldi. Isto me trará uma grande experiência, em pouco espaço de tempo".

Da ala internacional do aeroporto de Congonhas, Emerson Fittipaldi foi até a ala oficial, onde um esquema comercial estava preparado, para ele apresentar seus planos na nova equipe. Na ala oficial esperavam pelo piloto, sua mulher Maria Helena e a filha Juliana, além do pai Wilson Fittipaldi e o irmão Wilsinho Fittipaldi, acompanhado por Ingo Hoffmann. Entre rádio, jornal e televisão, estavam no aeroporto, mais de 30 jornalistas.

Iniciou sua entrevista, explicando que o principal motivo que o levou a deixar a McLaren e ingressar na Copersucar Fittipaldi, "foi o seu grande sonho em pilotar um carro nacional, porque financeiramente, terá a mesma situação que tinha na McLaren".

– Eu sei que a McLaren cobriria a proposta da equipe brasileira. Amanhã (hoje) é dia 25, data marcada para dar uma resposta a equipe inglesa, mas eu me antecipei, comunicando que assinaria com a Copersucar", afirmou.

Disse que fez isso, "para evitar que a McLaren me fizesse uma contraproposta. O chefe da equipe McLaren, Teddy Meyer, ficou muito desapontado com a notícia, aliás, como a maioria da imprensa européia também ficou. Ele não entendem uma coisa, que é o meu desejo muito grande de pilotar um carro brasileiro, antes de encerrar minha carreira".

"De outro lado estou consciente de que dificilmente terei condições na próxima temporada em recuperar o meu título mundial, não porque vou correr na equipe Copersucar, mas sim porque vou pilotar um carro novo e em se tratando de um carro novo, qualquer que seja a equipe, os resultados são imprevisíveis", afirmou.

Será um começo bastante difícil, mas estou entusiasmado, pois acompanhei todo o projeto do Fitti-1 e tenho certeza que com bastante esforço, estaremos colhendo resultados positivos desse trabalho, a partir da metade da próxima temporada", disse.

WILSINHO

Reafirmou que "esta idéia de trocar os carros estrangeiros pelo nacional é antiga, e acabou se concretizando antes do que eu esperava. Acho que dentro de um ou dois anos o Brasil terá uma das melhores equipes de fórmula-1 do mundo. Na primeira quinzena de dezembro, entre os dias 10 e 15, o novo fittipaldi será apresentado a imprensa, e em seguida levado a Interlagos para teste".

Emerson depende ainda de uma autorização da McLaren para testar o Fitti em interlagos, e "eu acredito que não haverá problema, pois a McLaren e o patrocinador Marlboro darão autorização. Lembro que isto ocorreu quando eu era da Lotus. Pedi autorização para andar no McLaren e o Collin Chapmann não colocou nenhum obstáculo. Os patrocinadores da McLaren, Texaco e Marlboro, fui eu quem os levou para a equipe a eles continuarão lá. Aqui no Brasil, a Copersucar será a patrocinadora exclusiva da equipe.

O novo carro que a McLaren está construindo, não difere muito do Fitti. Também é um carro convencional, a propósito do Fitti posso afirmar que é um veículo simples e prático e tudo dependerá muito dos testes que a equipe fará em dezembro. A McLaren já entrou em entendimentos com o piloto James Hunt, que corria pela Hesketh, para que me substitua".

Em tom de blague, Emerson disse que só está preocupado com uma coisa, é que "o chefe da equipe Copersucar, é muito exigente e ele, Emerson tem medo de perder o emprego, caso não consiga andar rápido no novo carro".

Wilsinho confirmou que "Emerson terá de procurar outro emprego, caso não ande rápido no primeiro dia de teste".

Emerson disse que o contrato com a Copersucar é de um ano, mas já está prevista sua renovação por um ou dois anos. Fica em São Paulo até sexta-feira à noite, quando viajará para a Europa. Vai assistir a inauguração de um Salão de Automóvel na Áustria, organizado por Nick Lauda, e um outro em Essen, na Alemanha e depois outro na Sicília. Ainda na Itália, em Bolonha, vai depois assistir a entrega dos prêmios auto-sprint.

Wilsinho Fittipaldi disse que "a vinda de Emerson para a nossa equipe, concretiza um sonho meu, que era o de trazer meu irmão. Foi muito difícil tomar a decisão de encerrar a carreira de piloto, e sei que sentirei a falta da pista".

– Poderia tranquilamente continuar como piloto ao lado do Emerson, mas não conseguiria fazer bem uma coisa e outra, isto é ser também chefe da equipe".

– Este foi o maior problema que enfrentei na temporada de 1975. Nunca consegui, a concentração necessária ao piloto numa corrida, pois era quase impossível estaçna pista e desligar-se inteiramente dos problemas burocráticos da equipe. Agora terei o tempo necessário para supervisionar todos os trabalhos da equipe. Disse que "os mecânicos brasileiros que a equipe tem,, não se adaptaram na Europa, comida e idioma, e por isso, teremos alguns mecânicos europeus que trabalharão somente na Europa".

Informou que no próximo ano, a equipe inaugurará sua nova fábrica em Santo Amaro. Wilsinho fez um balanço da sua carreira na fórmula-1 e achou que este ano de 1975, em que criou o carro nacional foi o melhor de toda sua carreira.

Lembrou que na temporada do ano passado, em que correu pela Brabham, largou em 22 provas e chegou em apenas duas (Argentina em 6o. lugar e Alemanha, em 5o.). "Este ano com o Fitti, consegui largar em 10 grandes prêmios e terminei sete deles. Quanto ao novo carro pode-se conhecer, mas nada de fotos e filmes ainda, a impren sa será avisada com antecipação da sua apresentação, afirmou Wilsinho, quando os jornalistas quiserem ir para Interlagos".

Wilsinho explica como será o carro de Emerson

São Paulo – O novo carro da CoperSucar será um modelo convencional simples, e as novas modificações deverão ser conhecidas no final da primeira quinzena de dezembro. Por enquanto o novo Fitti não será fotografado ou filmado. Tudo será feito no seu tempo certo, de modo que não atrapalhe os mecanismos que nele trabalham no momento".

A afirmação é de Wilsinho Fittipaldi, chefe da equipe CoperSucar, ao adiantar que o seu novo carro está emfase final de montagem, acrescentando que "os testes começarão a ser feitos ainda em dezembro, pelo Emerson, em Interlagos".

– A partir destes testes é que pensaremos em introdizir algumas modificações. Não me canso de falar que o novo carro exigirá muitos destes e se não for aprovado, partiremos para um novo modelo. A equipe Fred Willians vem procurando melhorar seu modelo há praticamente cinco anos e ainda não conseguiu", afirmou.

Wilsinho Fittipaldi explicou que "conhece muito bem o esquema de trabalho que o carro apresenta algum defeito, tudo terá que ser refeito. Realmente o próximo ano, será inteiramente desprovas para o novo carro".

Riachuelo batizou cinco novos barcos

Em solenidade efetuada na sede da sociedade, na Rita Maria, no domingo pela manhã, o Clube Náutico Riachuelo realizou o batismo de cinco novos barcos. Às 9 horas, na presença de autoridades, foi feito o hasteamento das bandeiras, seguindo-se de entrega de diplomas de sócios beneméritos e honorários e a cerimônia de batismo dos barcos com a seguinte denominação:

Barco a *Oito* remos - "Presidente Jorge Marques Trilha"; *Quatro Com* - "Miguel Daux"; *Dois Com* – "Sérgio Uchoa de Rezende"; *Dois Com* – "Francisco Antonio Evangelista"; *Dois Sem* – "Antonio Francisco da Silveira".

Reunindo toda a família riachuelina, o clube ofereceu posteriormente as solenidades, um coquetel no salão de festas do Mário Hotel. Na oportunidade o presidente Henrique Moritz Júnior falou sobre o plano a ser desenvolvido pela agremiação no próximoano, enfatizando que o remo da capital só vai atingir o seu desenvolvimento definitivo, quando o Governo construir as novas garagens náuticas, por ele prometidas.

Enquanto isso os atletas do Riachuelo continuam treinando todas as manhãs, visando a importante regata internacional do próximo dia 7, em Porto Alegre.

VENDE-SE MOTO

Modelo Xispa, ano 74. Cr$ 3.000,00 de entrada e saldo a combinar.

Tratar com Ricardo a partir das 19:00 horas no Jornal "O Estado".

Extintores – Mangueiras
Vendas – Recargas – Instalações
SUL PEÇAS Fones: 44 – 1377 / 44 – 1537
Rua: Fulvio Aducci 978 – Estreito

O GOSTOSO É COMPETIR COM malhas Hering

Acervo: Biblioteca Pública SC - Hemeroteca Digital Catarinense

Lateral

Se a excursão do Avaí programada para janeiro for confirmada, João Salum já tem um árbitro para acompanhar a delegação. E, pasmem, o convida do é Alvir Renzi. O convite foi feito pelo próprio presidente do clube domingo, antes do jogo com o Palmeiras no Adolfo Konder. Alvir, é claro, aceitou.

* * *

Na preliminar de Avaí e Palmeira jogararam Guarani e Áustria, pela segunda rodada do returno do campeonato juvenil. Deu Guarani por 3 a 2.

* * *

A vistoria realizada pelo Conselho Técnico domingo em Florianópolis em todos os locais de competições na realidade ao teve nenhum sentido de conferir se a capital reúne mesmo condições de sediar os XVII Jogos Abertos. Quem não sabe ainda que as quadras, ginásios, piscinas, canchas e stands de Floria nópolis preenchem todos os requisitos exigidos pelo regulamento dos JASC?. Até o Conselho, evidente, sabe, mas tinha de cumprir o roteiro de vistorias que incluiu Tubarão e Lages, outras duas cidades postulantes. Seria bom que na hora da decisão fossem obedecidos os critérios determinados pelo regulamento. E, senhores membros do conselho, se Lages por exemplo, tiver condições, deixem que os XVII Jogos Abertos sejam lá disputados. Florianópolis, precisamos reconhecer, tem tudo que se exige em matéria de locais para competições. Mas carece de outros requisitos também muito importantes.

* * *

O Sesc promoveu em Curitiba neste final de semana o campeonato sul brasileiro de futebol de salão. A seleção catarinense ganhou o título e classificou-se para o Brasileiro.

* * *

O Avaí há muito está sem médico para tratar de seus jogadores. O Figueirense viaja hoje sem nenhum na delegação, segundo informações de Cláudio Wagner. Neste terreno o empirismo e a falta de cuidado continuam imperando.

Octogonal

Figueirense viaja com desfalques

Um Figueirense animado, descontraído, e bastante confiante em conseguir bons resultados é o que embarca hoje rumo à Bahia, para disputar o octogonal organizado pela FBF. Com praticamente todos os jogadores do plantel incluídos na delegação, o Figueirense já viaja com um desfalque que pode ser importante: Jorge Luiz, que no domingo torceu o pé em União da Vitória e deverá ficar até o Natal com uma bota de gesso.

Na revisão médica feita por Cláudio Bley ontem à tarde, apenas o meia-cancha apresentou problemas. Dessa forma, viajam Nilson, Pinga, Nelson, Moenda, Casagrande, Sérgio Lopes, Mário José, Moacir, Zé Carlos, Luiz Everton, Marcos, Edson, Toninho, Caço e Tonho – eventual substituto de Jorge Luiz. Zé Carlos, o goleiro, volta a Itajaí a pedido do Marcílio Dias, que deverá excursionar no próximo mês. Baio também volta para Rio do Sul, uma vez que suas férias no Banco do Brasil terminam dia 30 deste mês, e não há possibilidades de prorrogá-la.

Quem chefia a delegação que parte às 12h50min, é Dumiense de Paula Ribeiro; os outros membros serão o técnico, o supervisor Cláudio Wagner, e Legra. Cláudio Bley não poderá viajar porque forma-se dia 12 de dezembro, ficando assim impedido de ir.

Os jogadores conseguidos por empréstimo, deverão incorporar à delegação em São Paulo. Se isso ocorrerá com Rafael, goleiro cedido pela Ponte Preta, o mesmo não se pode dizer de Bargas, atacante, que seria emprestado por aquele time, não tinha sua presença confirmada ontem à tarde, e sua situação deverá ser definida, no máximo, no dia de hoje. Sobre Paranhos, não havia informações sobre sua integração ou não ao Figueirense.

Em Salvador, o Figueirense ficará no Hotel Vila Velha; quando aos lugares onde treinará, não haviam sido definidos e essa tarefa ficará para a FBF.

OS JOGADORES

Jorge Luiz estava chateado a ponto de sequer comentar o que ocorrera. "Foi uma coisa chata" – disse "e desde a hora em que caí, soube que não viajaria. Não conseguia encostar o pé no chão, e apesar de ter vindo o tempo todo com o pé no gelo, inchou muito. É uma pena, porque lá todos os times estarão vendo e precisando de jogadores – dá para entender o que eu sinto, não? "

Antônio José Gil, 18 anos, o Tonho, eventual substituto de Jorge Luiz, entendia. Desde o dente-de-leite no Figueirense, esta é sua grande chance como jogador. Segundo Ortiga, ele seria lançado na Bahia "como uma revelação igual ao Renato do Guarani". Tonho afirmou estar preparado: "já no domingo joguei e pude sentir que tudo correrá bem. A chuva é que atrapalhou um pouco".

Quem apareceu feliz no clube foi Marcos – no domingo, e após muito tempo, marcou um gol, depois de uma cobrança de falta de Sérgio Lopes, em que ele entrou na corrida, deslocou um zagueiro e marcou. "É, agora parece que consegui desencatar as coisas e começar a fazer gols. Gostaria que continuasse assim, e vou lutar para que seja assim".

Toninho, por sua vez, durante o breve espaço de tempo em que esteve no Scarpelli – não houve treino ontem à tarde, apenas revisão médica – mostrou-se muito confiante. Afirmou que lutará muito na Bahia, "como sempre fiz, e tenho certeza que farei gols". À alegação de que o negócio com o Palmeiras o levaria a não empenhar-se muito, respondeu: "sou o mesmo jogador, antes de qualquer coisa, ainda sou Figueirense, e por ele vou lutar".

Hoje os jogadores apresentam-se às 9 horas no clube, ao contrário das outras vezes não treinam, e embarcam depois para Salvador. Como Ortiga já disse, "para buscar o caneco, bonito e grande".

Vasco, Santos, Bahia e Remo na rodada dupla hoje

Salvador – O Vasco é atração hoje no estádio da Fonte Nova, na abertura do Torneio Octogonal que conta com a participação de clubes não classificados no Campeonato Nacional. A equipe carioca enfrenta o Santos às 19h30m, jogo preliminar de Bahia x Remo, às 21h30m. Mário Travaglini renovou contrato e dirige o time esta noite.

No Santos, pelé será atração, não como jogador, mas como chefe da delegação que fica na Bahia durante 15 dias. O atual jogador do Cosmos de Nova Iorque dará o pontapé inicial, na abertura do torneio. A rodada inicial está despertando muito interesse na torcida, estimando-se uma renda superior a Cr$ 300 mil.

Paralelamente aos jogos do octogonal, o Vasco aproveitará as folgas que terá durante a disputa para realizar alguns amistosos no interior da Bahia, Hoje um representante do Humaitá de Conquista vai se entender com o chefe da delegação para acertar um jogo domingo naquela cidade. No dia 7 de dezembro, o Vasco exibe-se em Ipiau, enfrentando o Vitória, por uma quota fixa de Cr$ 50 mil.

Outra atração da rodada desta noite é o lateral-direito Rosemiro, do Remo, campeão panamericano no México, e estando nas cogitações do Flamengo e do Palmeiras. O jogador será homenageado pela Federação Bahiana de Futebol. Além disso, o técnico Paulo Amaral estará se despedindo no clube paraense, pois a partir de janeiro de 76 ele voltará a dirigir o Bahia.

Os times para os dois jogos desta noite deverão formar assim: Santos – William, Tuca, Nei, Vicente e Fernando; Clodoaldo, Leo e Brecha Babá, Toizinho, Cláudio Adão ou Tostão. Bahia – Luiz Antônio, Ubaldo, Sapatão, Roberto Rebouças e Juca ;Alberto, Fito e Douglas, Tirson, Mickey e Caldeira. Remo – Dico, Rosemiro, Dutra, Rui e Cuca; Elias e Nena; Caito, Mesquita, Alcino e Amaral. Vasco – Andrada; Paulo Cesar, Miguel, Moisés e Alfinete; Alcir, Zanata e Luis Carlos; Jair Pereira, Roberto e Dé.

Avaí

Não houve mais nenhuma conversa sobre Zenon

Durante todo o dia de ontem João Salum ficou aguardando pacientemente o pronunciamento final do Cruzeiro sobre a provável venda de Zenon. Até mesmo os compromissos oficiais o presidentydo Avaí deixou de lado, pois fez questão de cumprir à risca o combinado com Ary da Frota, superintendente e advogado do clube mineiro. Por volta das 23 horas, Salum desistiu de esperar uma resposta de Belo Horizonte e chegou a conclusão de que realmente o interesse do Cruzeiro não era por Zenon nem Pinga, e sim Toninho, com o qual fez excelente proposta para que ele (o jogador) recusasse o acerto feito anteriormente com o Palmeiras.

Descompromissado com o Cruzeiro, João Salum afirmou que aguardará o pronunciamento oficial do Figueirense, confirmando o interesse no empréstimo de Zenon e Veneza, além de Balduino. Afirmou Salum, que somente depois de ter em mãos o ofício do Figueirense, é que estudará o assunto: "É um problema que não poderei decidir isoladamente. Se Ortiga tiver interesse nos nossos jogadores, volto a confirmar que poderemos cedê-lo, desde que nossa diretoria concorde e o Figueirense aceite nossas exigências".

Salum fez questão de afirmar, que o Avaí tem muito interesse em ter boas relações com o Figueirense, pois é da opinião de que um precisa do outro: "Não tem dúvida. Acho que de uma boa conversa ninguém escapa e desde a hora que Avaí e Figueiren se entrem num acordo, e num diálogo franco, as coisas melhorarão para os dois. Podemos emprestar os jogadores, mas vamos exigir alguma coisa em troca. Agora tem o seguinte: aproveito para desmentir as notícias que circulam por aí de que o Avaí vai exigir renda integral de um clássico que seria jogado em dezembro. É mentira, não propusemos nada ao Figueirense pois oficialmente não sabemos do seu interesse nos nossos atletas".

TREINO

Ontem pela manhã, bem cedo, o preparador físico Dacica – como faz todas as segundas-feiras –, apareceu no estádio Adolfo Konder para orientar os trabalhos físicos para os jogadores que não atuaram no domingo. Mas, para surpresa sua, apenas Emilson compareceu ao camp . Dacica, ainda tentou retardar o início do treino, na esperança que algum outro jogador aparecesse. Mas se enganou. Ninguém apareceu e ele teve que se contentar em fazer trabalho individual para Emilson numa das partes do vestiário, já que o gramado do estádio Adolfo Konder estava parcialmente coberto de água.

Interior

Demissão no Marcílio pode cancelar excursão

Itajaí (Sucursal) – Motivado por desentendimentos com seus colegas de diretoria o Diretor de Futebol do Marcílio Dias, Antônio Cera, desligou-se ontem definitivamente do clube, afirmando que sua decisão é irrevogável.

Em consequência, poderá não sair a excursão do Marcílio Dias por gramados paulistas em princípio marcada para sábado próximo com estréia em Porto Feliz.

Ocorre que os jogos, ao todo sete, foram acertados pelo Diretor de Futebol, que com seu afastamento poderá influir no cancelamento da excursão.

Os demais dirigentes do Marcílio Dias reuniram-se ontem pela manhã à portas fechadas para definir os rumos do clube, mas após a reunião nada foi revelado à imprensa.

Aguarda-se para hoje uma nova reunião quando será decidido o envio de convite ao desportista Francisco Coelho para que venha a ocupar o cargo de Diretor de Futebol, função que já exerceu na gestão anterior.

O diretor que renunciou ao cargo, Antônio Cera, esteve ontem pela manhã no Estádio Hercílio Luz, onde foi despedir do técnico e jogadores.

O treinamento físico que estava marcado para logo após, não foi realizado.

—Os jogadores sentiram muito a saída do dirigente e demonstravam pouca vontade de treinar, o que obrigou o treinador Bidon a suspender o trabalho.

DISPENSAS

O lateral Valdecir, ex-Caxias de Joinville e os jogadores Taino e Vilmar, ambos Dom Bosco de Itajaí foram dispensados do Marcílio Dias.

Ninguém no clube soube explicar os motivos da dispensa dos jogadores, mas sabe-se que o grande número de atetas que está chegando de São Paulo para testes e contratações obriga a diretoria a rescindir contratos com alguns jogadores. Também Wilson e Sérgio Mafra não constam nos planos do clube para 1.976, e terão seus contratos rescindidos.

O treinador Bidon explicou que a formação de um forte time para 1.976 com condições para chegar ao título, obriga a direção a contratar jogadores de categoria, aplicando regime de profissionalismo.

Os jogadores que forem contratados não poderão ter outras funções dedicando-se somente ao futebol, pois pretendemos treinar durante a manhã e a tarde preparando um plantel capaz de disputar o título do próximo ano.

Acervo: Biblioteca Pública SC - Hemeroteca Digital Catarinense

Planalto cancelou tudo ao final do expediente

Brasília – Devido ao mau tempo reinante em Santa Catarina, o Palácio do Planalto cancelou oficialmente, ao final do expediente de ontem, a ida do Presidente Ernesto Geisel a Blumenau, onde ele inauguraria hoje a barragem de Ituporanga, além de conceder audiências a representantes de classes e políticos da Arena.

O cancelamento da viagem se deu por força do mau tempo e das probabilidades de piora crescente, com chuvas fortes e trovoadas na região, previstas para hoje pelo serviço de meteorologia do Ministério da Aeronáutica. Em outra oportunidade, segundo o assessor de imprensa da presidência, Sr. Humberto Bar reto, o chefe do Governo irá a Blumenau cumprir semelhante programa. Hoje ele se dedicará a trabalhos internos, sem receber ninguém para despachos no Palácio do Planalto.

Amanhã o presidente Ernesto Geisel viajará ao Rio e São Paulo no mesmo dia, regressando a Brasília à noite. No Rio ele participará das cerimônias de evocação da intentona comunista, e em São Paulo assistirá a abertura da exposição da Indústria Elétrica e Eletrônica, no Parque Anhembi. Os dois programas oficiais ainda não foram divulgados pelo Palácio do Planalto.

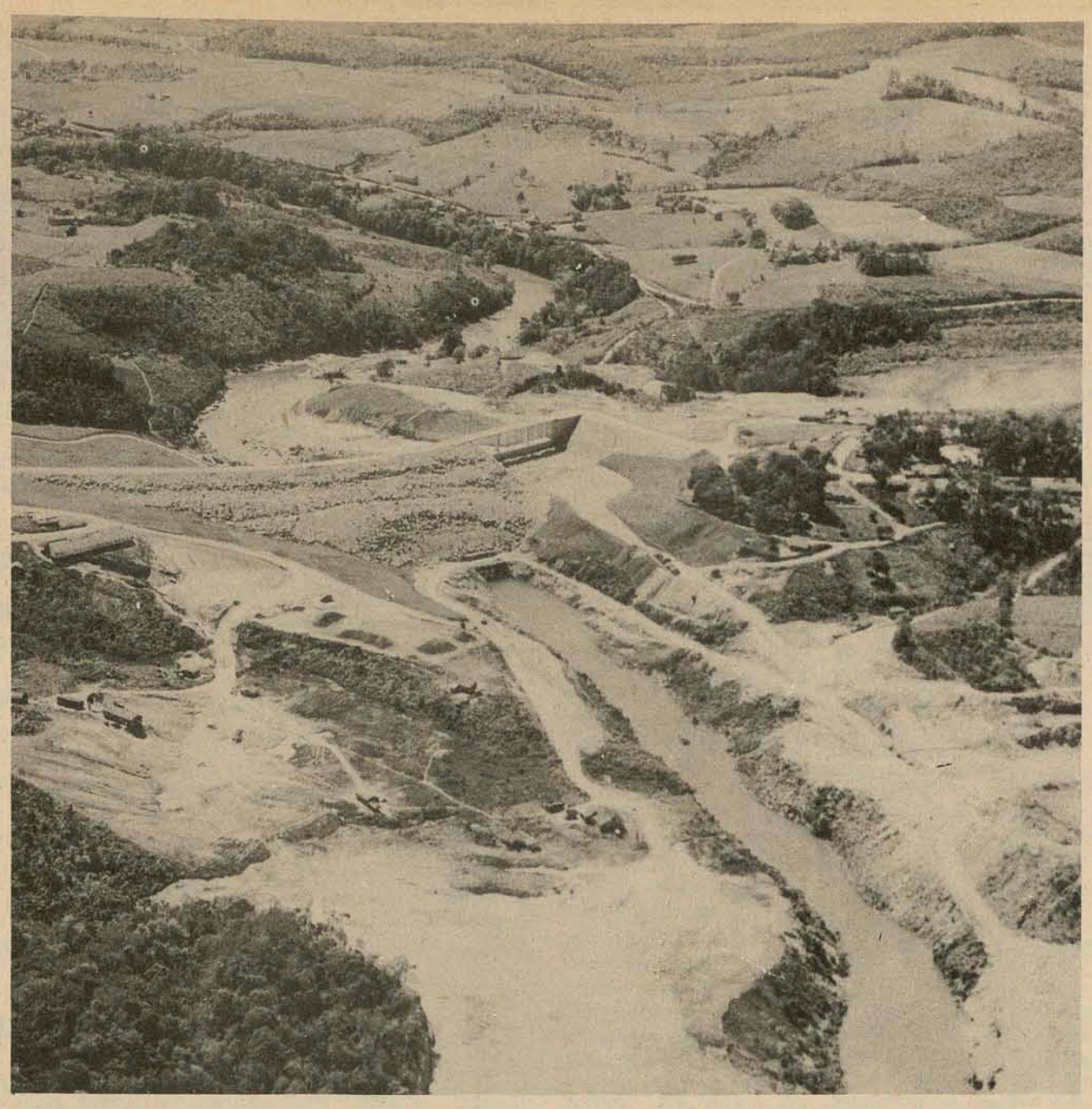

Adiada inauguração da barragem

A barragem de Ituporanga solucionará em 50% os problemas das inundações.

A Barragem Sul em Ituporanga, no Vale do Rio Itajaí, que será inaugurada hoje em ato que contará com a presença do presidente Ernesto Geisel, Ministro do Interior, Rangel Reis, Diretor-Geral do Dnos, Harry Amorim Costa, governador Antônio Carlos Konder Reis e outras autoridades.

A Barragem faz parte do Projeto de Defesa Contra Inundações do Vale do Itajaí, visando o controle de cheias deste rio e seus tributários, bem como a defesa contra inundações de diversos centros urbanos, destacando-se entre eles, Blumenau, Itajaí, Brusque, Rio do Sul, Gaspar, Indaial e Timbó.

Beneficiando uma população de cerca de 400 mil habitantes, esse Projeto têm respostas econômicas imediatas, pois protegerá áreas comerciais, industriais e residenciais do Vale do Itajaí, além de recuperar e assegurar o aproveitamento de terras de elevada fertilidade. As obras agora concluídas, com um investimento de cerca de 200 milhões de cruzeiros, fazem parte de um plano de três barragens: a Oeste, já inaugurada em 1972; a de Ituporanga (Sul) em fase de inauguração; e a Norte, que hoje terá o seu contrato de construção assinado pelo ministro Rangel Reis e pelo Diretor-Geral do Dnos, Harry Amorim Costa, sem contar as ramificações dos rios Itajaí-Mirim e Benedito.

BARRAGEM SUL

A Barragem Sul consta, basicamente, de uma barragem principal, um vertedouro de concreto e uma barragem fusível. Esta última tem como finalidade dar passagem à água quando o vertedouro não der mais vazão a acumulação na bacia. Assim, ao invés de ameaçar a estrutura da barragem principal, a água desce pela fusível, um pouco menor.

Ainda como parte do complexo desta barragem, o Dnos construíu nove quilômetros de um trecho de 35 da estrada que liga Alfredo Wagner a Ituporanga, pois o caminho primitivo estava na área de possível inundação. Além desta, o Dnos concluiu uma outra, de característica vicinal, com aproximadamente 45 km, que faz a volta em torno da bacia de acumulação da Barragem.

O antigo rio, cheio de meandros, provocava periódicas enchentes, obrigando ainda a dragagem de nove quilômetros de canais afluentes. Estes trabalhos livraram a cidade de Brusque das inundações e promoveram a recuperação da baixada, de expressivo aproveitamento agrícola.

CARACTERÍSTICA

A Barrabem Sul, cuja finalidade é impedir a passagem da onda de cheia, criando um lago artificial transitório, com 97 milhões de metros cúbicos de água, possui um comprimento total de 256 metros; a largura máxima de 6s metros; a altura máxima de 43,50 metros, e a cota máxima de inundação de 408 metros. Além disso, a barragem criará uma bacia de acumulação de 190 milhões de metros quadrados.

Na sua construção foram empregados 310 mil metros cúbicos de material sílico-argiloso no núcleo, 49 mil metros cúbicos de material permeável e 47 mil metros cúbicos de material comum. No enrocamento foi utilizado 230 mil metros cúbicos de material.

Chuvas suspendem a viagem de Geisel, mas convênio do Sine será assinado hoje

As chuvas que caem sobre todo o Estado de Santa Catarina desde domingo último motivaram ao adiamento da viagem que o presidente Geisel realizaria hoje ao Vale do Itajaí, onde além de assinar o protocolo do Fundo de Assistência Social em Blumenau, inauguraria a segunda unidade do conjunto de três barragens, no município de Ituporanga.

Um dos motivos é que o avião que transportaria o presidente de Curitiba a Blumenau não teria condições de pouso no Aeroporto Quero–Quero, em face de sua pista ser de chão batido e por encontrar-se em precário estado em função das chuvas.

O Aeroporto de Navegantes, situado a cerca de 75 quilômetros de Blumenau, encontra-se interditado há quinze dias para reforma. O de Joinville constituiria a única alternativa, mas o presidente Geisel teria de viajar 140 quilômetros de carro até a cidade do Vale do Itajaí, onde as estradas estão com alguns trechos à meia pista.

O forte temporal que desabou sobre o Estado no domingo foi a causa do precário estado em que se encon tra a pista do Aeroporto Quero–Quero. Ontem, apesar das chuvas, as autoridades estaduais, inclusive o governador Konder Reis, viajaram cedo para Blumenau, para aguardar a visita de Geisel. Só à noite é que foram informados de que a viagem fora suspensa. O ministro interino do Trabalho, Jorge Alberto Furtado, que preferiu antecipar sua vinda a Santa Catarina para visitar as sedes da regional do Ministério e da Fundação Catarinense do Trabalho, informou que deverá permanecer em Santa Catarina por mais um dia, "pois o convênio entre o MT e o governo do Estado, visando a implantação do Sistema Nacional de Emprego será assinado hoje, mesmo com a ausência do presidente, na cidade de Blumaneu.

Fruticultores vêem comércio promissor neste fim de ano

Joaçaba (Sucursal) – Em reunião realizada na Associação Comercial e Industrial do Oeste Catarinense, os fruticultores da região do meio Oeste, que compreende Joaçaba, Herval d'Oeste, Lacerdópolis, Capinzal, Jaborá, e Treze Tílias, debateram a comercialização da safra com o diretor gerente 1a firma Sol Nascente do Brasil S/A Exportação e Importação Ltda.

Na oportunidade deliberou-se que a safra de nectarina e pêssego, ora em condições de venda, possui mercado interno e somente em fins de dezembro é que haverá a necessidade de comercialização com a firma paulista.

Por outro lado, segundo os fruticultores, a safra, que este ano supera em qualidade e quantidade a do ano passado, não encontrará mercado interno suficiente.

A fruta será selecionada por elementos da Sol Nascente e condicionada em embalagens de papelão contendo dezesseis unidades, não ficando estabelecido o preço, pois o mesmo dependerá do comércio paulista onde a safra será escoada. O diretor da Sol Nascente, Yoshiharu Ueda, acompanhado pelo presidente da Associação dos Fruticultores está percorrendo os pomares 1a região, procurando estabelecer extra-oficialmente um preço base para o produto que ficará em torno de sete a oito cruzeiros por embalagem.

Governo tem solução para que Turvo não fique sem energia

O presidente da Cooperativa de Eletrificação Rural de Turvo, Mário Zatta, enviou telex ao governador Antônio Carlos Konder Reis e ao presidente da Erusc, Arnaldo Schmitt Júnior, agradecendo a solução encontrada pela empresa para resolver os problemas de racionamento de energia que vinha ocorrendo na área de jurisdição daquela cooperativa.

Os cortes diários no fornecimento de energia elétrica vinham prejudicando seriamente as atividades da população do Sul do Estado e várias indústrias lá existentes, cuja energia é fornecida pelas cooperativas de eletrificação rural. No município de Morro da Fumaça, com 72 cerâmicas em funcionamento, a energia chega a ser cortada em até 20 vezes ao dia. Além deste, vinha sofrendo racionamento os municípios de Sombrio, Turvo, Jacinto Machado, Timbé do Sul, Gravatal, São João do Sul, Praia Grande, Distrito de Santa Rosa, Tubarão e Laguna, cuja energia é fornecida pela Celesc e distribuída pelas cooperativas de Turvo, Sombrio, Morro da Fumaça e Anita Garibaldi.

Para solucionar o problema, motivo de constantes reclamações, a Erusc acaba de entregar dois transformadores de 1.000 KVA, que irão minorar de imediato o racionamento, embora não o resolva por completo devido à queima de dois transformadores de 500 KVA cada um, cuja entrega deverá ser feita dentro de 45 dias. Além destes, foram ainda adquiridos um de 5.000 KVA, a ser entregue em maio do próximo ano.

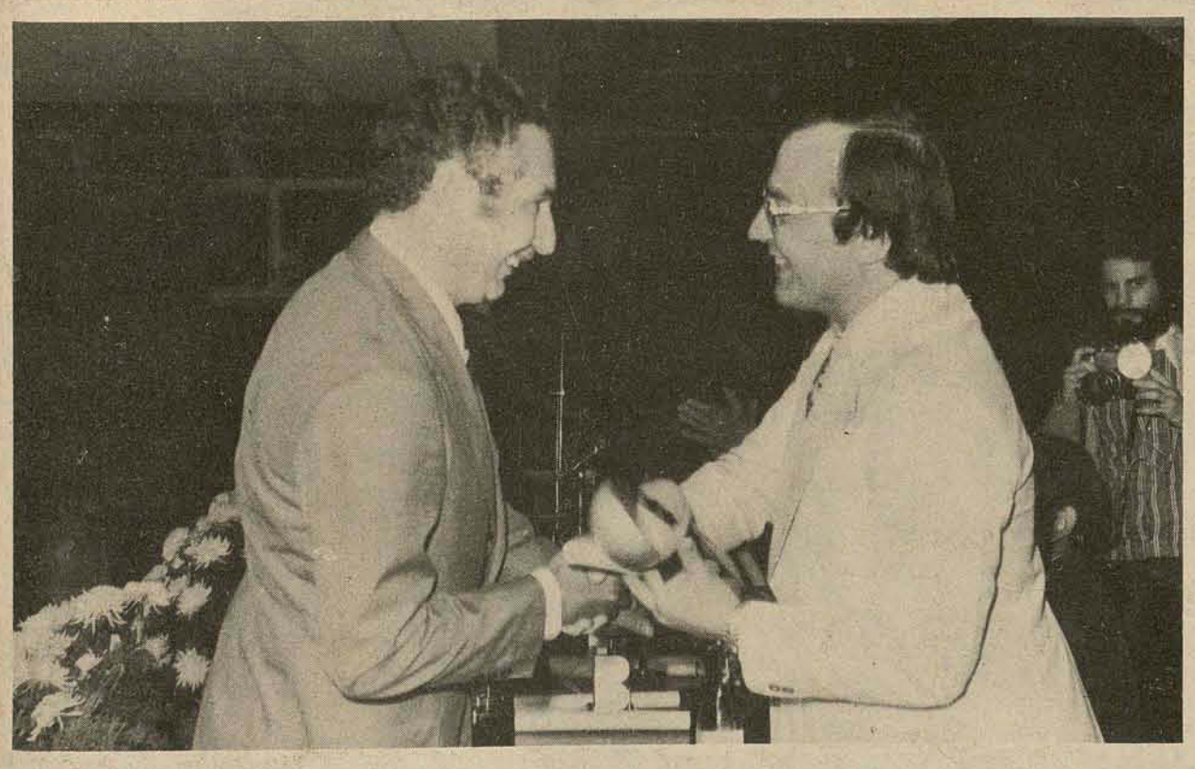

MPM GANHA TOP MARKETING

Petrônio Corrêa, Diretor da MPM Propaganda S/A, recebeu na última semana em São Paulo, no Auditório da Federação do Comércio do Estado de São Paulo, o prêmio "TOP DE MARKETING" de 1975, um dos principais prêmios outorgados pela Associação dos Dirigentes de Venda do Brasil.

A ADVB há seis anos reúne um grupo de profissionais de Marketing que apontam, depois de definidos os critérios básicos de escolha, as melhores soluções encontradas por empresas em aplicações corretas de estratégias e técnicas de marketing para o desenvolvimento de suas atividades emp resariais.

Este ano, entre os dez "case–histories" escolhidos por Alfredo Rosa Borges, Presidente da ABA (Associação Brasileira de Anunciantes) Otto Scherb, Presidente da Escola Superior de Propaganda e Marketing e Francisco Madia de Souza, está a MPM Propaganda S/A, cujo desafio era representado pelo desejo de expansão nacional sem perda das características regionais, preservando sempre "o jeito da terra"; permanecer 100% nacional e continuar atendendo a anunciantes médios e pequenos, sem esquecer os grandes.

No início de 1975 foi anunciadaa a fusão entre MPM e a Casabranca. Da 5a. posição que ocupava entre as agências no Brasil, a MPM passa a disputar o 1o. lugar em 1975.

Na foto Petrônio Corrêa recebe das mãos de Armando Ferrentini, Vice–Presidente da ADVB, o prêmio TOP DE MARKETING 1975.

Água quente em toda a casa é com Thermerô

Instale em sua residência a segurança e o conforto de um Thermerô, o aquecedor de água a gás por acumulação de maior garantia no país: 10 anos. Fabricado pelo maior nome brasileiro no ramo:

MORGANTI S.A. INDÚSTRIA METALÚRGICA

MORGANTI

o mesmo fabricante das caldeiras e geradores de vapor Erothermic

OSNI SCHWANKE REPRESENTAÇÕES

Rua 15 de Novembro, 534
5.º andar - Cj. 534
Fone: 22-5505 - Blumenau - SC

studio

Acervo: Biblioteca Pública SC - Hemeroteca Digital Catarinense

Rodovia entre Chapecó e S. Carlos será pavimentada

Chapecó (Sucursal) – Segundo o engenheiro da 8a. residência do Departamento de Estradas de Rodagem - DER, Ernesto Pasqualli, o trecho de quatro quilômetros da estrada que liga Chapecó a São Carlos, na BR-283, será calçado com paralelepípedo pelo DER em caráter de urgência. O calçamento deverá ser iniciado no final do perímetro urbano, seguindo até o acesso à Penitenciária Agrícola Estadual.

Em recente visita do Diretor do DER, Antonio Carlos Werner, a Chapecó, o trecho foi considerado de máxima prioridade para asfaltamento, no entanto, é inviável o deslocamento de uma usina de asfalto e demais equipamentos para asfaltar o reduzido trecho, enquanto toda a obra ainda não esteja em execução. Por este motivo, explica fontes do DER, o trecho será inicialmente revestido com paralelepípedos para posterior asfaltamento.

A pista de rolamento terá 7,20 metros de largura e para a execução da obra serão necessários aproximadamente 30.000 metros quadrados de paralelepípedos, 8.000 metros de meio-fio e 4.000 metros cúbicos de brita. Sendo que nos próximos dias o DER de Chapecó iniciará os demais levantamentos, concluindo assim o orçamento completo da obra para que a mesma entre em execução o mais breve possível, conforme esclareceu o engenheiro Ernesto Pasqualli.

IMPORTÂNCIA DA OBRA

Há aproximadamente três anos os chapecoenses vem reivindicando o asfaltamento do trecho por ser uma das principais saídas da cidade. Diversos memorandos foram enviados ao Governo do Estado pela Secretaria do Oeste, pelos Clubes de Serviço, pelo próprio DER, e recentemente através da Sociedade Amigos de Chapecó.

A obra em vias de ser executada beneficiará diversas indústrias estabelecidas no trecho, entre as quais, a Sadia Avícola, Increal, Sipal, e ainda o parque de exposições da Efapi, o futuro campus da Fundeste e o distrito industrial em fase de implantação.

Em qualquer época do ano o trecho dessa rodovia sempre ofereceu inúmeras dificuldades ao trânsito. E em épocas de seca, avolumava densas nuvens de pó que espalhavam-se sobre a área próxima e até mesmo atingindo o centro da cidade. Sendo que, em épocas chuvosas formavam-se imensos lamaçais.

Deputado diz que suinocultura cresce com o comércio externo

O deputado Gentil Bellani, em discurso proferido na tarde de ontem, na Assembléia, fez uma mensagem de fé e de estímulo ao colono, especialmente ao suinocultor, ao se dar conta da exportação de carcaças de suínos pelo grupo Seara dizendo que "esta medida traz uma nova luz no horizonte da comercialização de suínos".

Disse o parlamentar que "a exportação de suínos poderá se constituir num fator importante e talvez decisivo para o estabelecimento de um preço justo para o suíno em pé".

Acrescentou que "com a exportação de carcaças o Grupo Seara estará oferecendo aos desesperados suinocultores catarinenses a conquista de novos mercados, que, trazendo divisas para o Estado de Santa Catarina, influirão decisivamente na balança comercial brasileira".

DISPARIDADES

Continuou o parlamentar "a exportação de carcaças de suínos poderá se constituir num fator importante e talvez decisivo para o estabelecimento de um preço justo para o suíno em pé, pois que o preço desta carne e dos seus derivados já atingiram um preço que, creio, ser bastante elevado e porque não dizer proibitivo para o consumo da maioria da população brasileira. A disparidade de preço existente entre um quilo de suíno vivo que está em média Cr$ 4,50 e o quilo de salame, copa, presunto e outros que chegam a alcançar a casa dos Cr$ 30,00, Cr$ 35,00, vai uma diferença muito grande. A própria carne verde, lombinho e outras, paga-se Cr$ 20,00, Cr$ 22,00 e até Cr$ 25,00 ao quilo, fatos estes que sem dúvida limitam o consumo da carne de suínos e derivados".

Finalizando disse o deputado Gentil Bellani: "aos suinocultores o meu apelo para que não desanimem. Assim como o governo e os industriais souberam encontrar solução para o aprimoramento das raças e o aumento da produtividade, que colocaram a nossa suinocultura em posição destacada no cenário nacional, é com alegria e justo júbilo que vejo que estão encontrando também uma boa solução para um novo tipo de comércio que trará, consequentemente, um preço justo para o criador, recompensando assim este trabalhador anônimo que promove o desenvolvimento e a grandeza do Estado e da Nação".

Bértoli diz que Governo estrutura o turismo de SC

O papel do setor público no desenvolvimento do turismo, foi o tema de palestra proferida pelo presidente da Turesc, Orlando Bertoli, no Iate Clube de Balneário Camboriú, no último sábado. Estiveram presentes à conferência empresários, hoteleiros, e diversas outras autori ades.

Ao iniciar, Bertoli ressaltou que o Governo do Estado está adequando sua estrutura oficial no setor turístico com a criação da Turesc - Empresa de Turismo e Empreendimentos de Santa Catarina. "Trata-se de um órgão oficial do turismo em nosso Estado e poderá melhor absorver as atividades e melhor encontrar soluções".

VELOCIDADE

Ressaltou o presidente da Turesc a importância crescente que assume o turismo nos dias atuais e que vai se estendendo cada vez mais a maiores estratos da população, exigindo uma atenção mais detida por parte do setor público nesta atividade. "A dinâmica do fenômeno turístico necessita cada vez mais intensamente da adoção de medidas adequadas à evolução da conjuntura, de uma forma ágil e rápida. A velocidade de resposta do setor público às exigências impostas pelo turismo, em cada momento, deve ser quase imediata, pois do contrário as decisões tomadas carecem em grande parte de eficácia e as vezes resultam inúteis ou contraproducentes.

Os participantes da palestra fizeram reivindicações, como a necessidade de um sistema cambial na região, a conscientização de informações, a necessidade de escolas profissionalizantes e medidas práticas para coibir o vandalismo turístico. Respondendo, Bertoli elucidou todos os problemas apresentados, afirmando que procurará atender as reivindicações através dos órgãos oficiais.

Ainda durante seu pronunciamento, o presidente da Turesc enfatizou a presença oficial nos diversos projetos ora em andamento, no órgão que dirige. Balneário Camboriú, por exemplo, dentro de pouco tempo receberá o equipamento denominado Centro de Promoções e Informações Turísticas – Citur, que servirá para a realização de congressos, convenções, feiras e exposições.

Com tal equipamento, o município poderá solucionar o grave problema da baixa temporada, quando os hotéis ficam vazios durante longo tempo. Da mesma forma, está sendo buscada solução para a região serrana, particularmente na cidade de São Joaquim. Neste local, pretende o governo de Santa Catarina, através da iniciativa privada, construir um hotel - fazenda, aproveitando a motivação própria da região.

Ao encerrar seu pronunciamento, lembrou ainda o presidente da Turesc a preocupação do Governo do Estado em dar condições para o desenvolvimento do turismo em Santa Catarina, "mas, para tanto, além do apoio oficial decisivo, é preciso que todos se unam num só ideal". Logo em seguida, foi passado um audio-visual de curta-metragem, mostrando o potencial turístico de Santa Catarina.

Mobral deixa 504 alunos sem estudar no próximo ano

Araranguá (Correspondente) – O Mobral de Araranguá não funcionará no ano que vem, a exemplo dos anos anteriores, deixando de atender a 504 alunos nas 15 escolas do município assim como o seu posto cultural localizado na Praça Hercílio Luz, informou o Prefeito Lino Costa.

Alega o Prefeito que o motivo que o levou a romper com o convênio Prefeitura–MOBRAL para 1976, foi a intenção maliciosa, dos supervisores de área, o qual para cumprir missão não autorizada, por falta de recursos no orçamento, receberam auxílios externos de particulares para uma festa do MOBRAL na cidade de Criciúma. Depois, os mesmos supervisores mobralenses, dispensaram penhorados agradecimentos pelo rádio local, em favor dos que forneceram o recurso financeiro para a viagem até ao local da festa.

MALICIOSO AGRADECIMENTO

– O que me faz suspender as atividades do MOBRAL, não é o motivo da viagem, auxílio particular recebido e nem o descumprimento da missão, mas sim, o malicioso agradecimento público pelo rádio, à pessoas que exerçam função de mando e chefia no partido político do MDB, pelo simples motivo de ajudar em uma viagem de festa e desfile do MOBRAL.

Fornecemos, alegou o Prefeito Lino Costa, uma verba específica de Cr$ 6.000,00 para as atividades educacionais do Mobral para pagamento a supervisores, colaboradores e manutenção de gás, conserva de prédios e material de expediente, além de atendermos com outros recursos extra-orçamentários, despesas com aluguel de prédios, condução e gasolina para inspeção de funcionamento, material escolar e fornecimento de energia, como reforço às atividades do curso e não podemos consentir intromissão de políticos e agradecimentos públicos pelo rádio, "o que considero malicioso e prejudicial, além de desvirtuar a sua finalidade". No ano que vem, permanecerá apenas em funcionamento, o curso profissionalizante para egressos e interessados, objeto do convênio FAES–MOBRAL que esta sendo ministrado em favor de famílias ocupacionais de agricultores "e que vai muito bem". Quanto às 15 escolas e o posto cultural do MOBRAL, objeto de convênio Prefeitura-Mobral, deixarão de existir e funcionar no município de Araranguá, "enquanto houver agradecimentos mal intencionados, dirigidos com malícia política, apagando e disvirtuando tudo aquilo que se faz com sacrifício e boa intenção em favor de quem precisa estudar", finalizou o Prefeito Lino Costa.

Marinha realiza ainda este mês XI Operação Dragão em Piçarras

Itajaí (Sucursal) – O Ministério da Marinha e o Corpo de Fuzileiros Navais através de sua Divisão Anfíbia realizará no período de 26 à 30 do corrente, em Piçarras, a XI Operação Dragão, reunindo aproximadamente três mil fuzileiros navais entre oficiais e soldados, além de uma força tarefa no mar com vários navios da armada.

Segundo o Capitão dos Portos de Santa Catarina, Sérgio Sberard Capanema, serão realizados exercícios simulados pelos fuzileiros navais, além de missões e exposições de material da marinha nos municípios de Navegantes, Ilhota, Piçarras, Luiz Alves, Penha e Barra Velha.

A operação de mar está comandada pelo Almirante Carlos Augusto de Andrade enquanto que em terra comandará o Almirante fuzileiro naval Domingos Cortes. Sndo que a Marinha de Guerra mobilizará para a operação, na madrugada do dia 26, os contratorpedeiros Mariz e Barros, Mato Grosso, e Pará. Os navios Oficina Belmont e SS Gastão Moutinho; Ary Parreiras; Soares Dutra e Barroso Pereira. Navios para socorro de submarinos e desembarque de tropas. Lanchas de desembarque, navios socorro rebocador Tritão, além de navios do esquadrão de minagem e varredura, dentre os quais, Aratú, Anhatomirim, Atalaia e Araçatuba.

Durante a operação, os corpos de assistência de armada estarão realizando, em várias localidades, a Operação Aciso 75.

QUALQUER QUE SEJA SEU TIPO
AGORA VOCE VAI ENCONTRAR MESMO O QUE DESEJA.

Você é do tipo caseiro, metódico, econômico,

... do tipo intelectual, artístico ou mesmo exótico,

... do tipo prático, dinâmico, executivo,

... do tipo sofisticado, exigente, caixa alta,

... do tipo romântico, lírico, enamorado,

... do tipo jovem, alegre extrovertido.

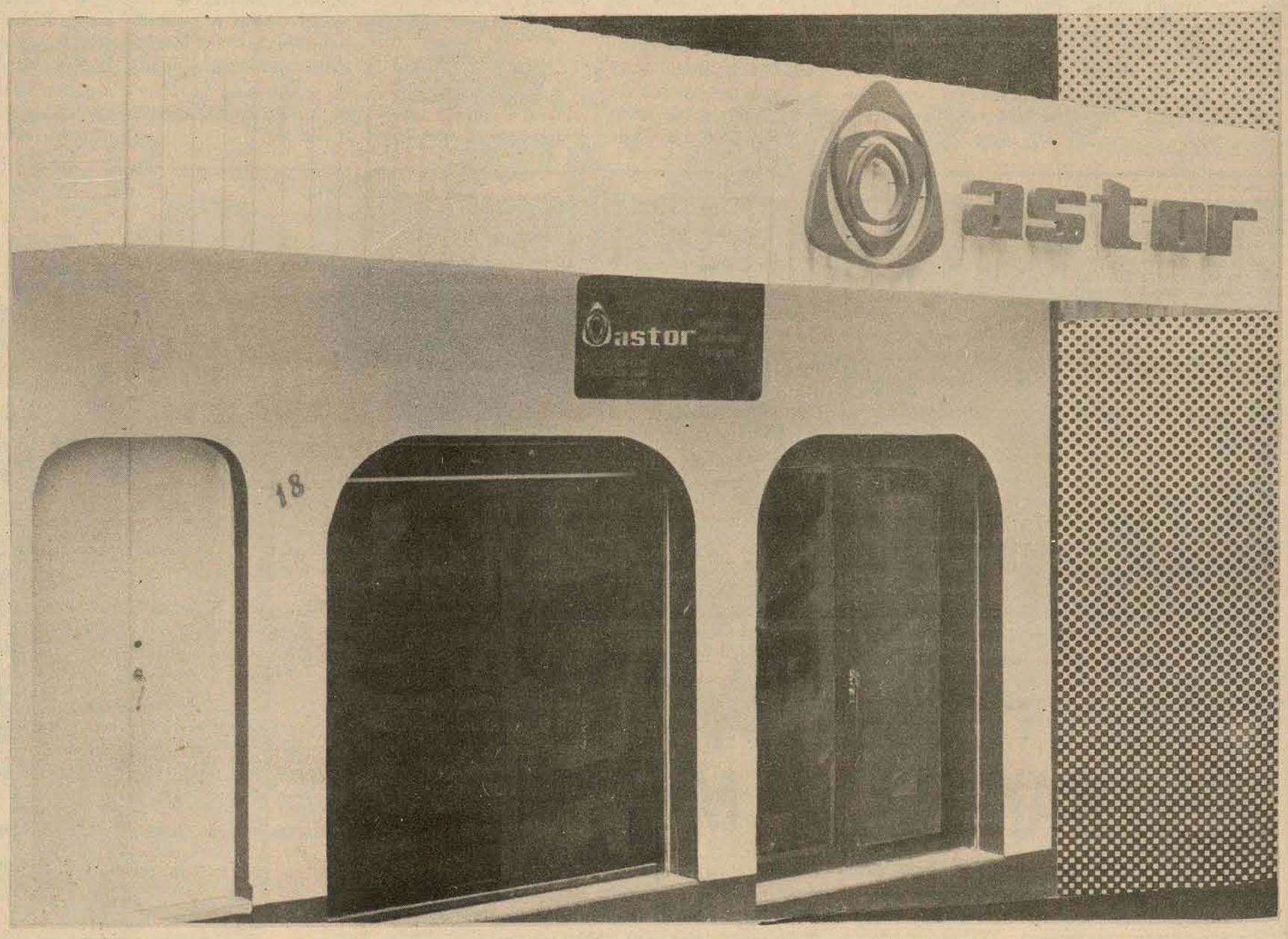

Você pode ser do tipo sofisticado, exigente, caixa alta... jovem, alegre, extrovertido... caseiro, metódico, econômico ... intelectual, artístico, exótico... prático, dinâmico, executivo... romântico, lírico, enamorado.
Qualquer que seja o seu tipo, agora você vai encontrar mesmo o que deseja. Há apenas uma coisa de que nós estamos certos: você sabe decidir com inteligência e bom gosto. Por isso tivemos que abrir uma loja feita todinha para você.
Venha ver os artigos exclusivos em móveis e decoração das linhas Casabella, Paulus, Bérgamo, Tapetes Ruth, Minimovel, Fogliati e Angelici, Manufacta, Art-Gila, Espaço, D'Argent, Metacrilux, RTS (international design) e ainda...

a nossa ultra-personalizada linha própria de fabricação de armários embutidos, estantes e o novíssimo lançamento das cozinhas semi-moduladas ASTOR.

astor MÓVEIS, DECORAÇÕES, PROJETOS.
ARMÁRIOS EMBUTIDOS CATARINENSE S.A.
O bom gosto racionalizado

LOJA: Rua Jerônimo Coelho, 18 - Fones: 22-4775 e 22-3666 - ESCRITÓRIO: Rua Jerônimo Coelho, 18 - 1o. andar - FÁBRICAS: Rua Lauro Linhares - s/n - Trindade e Rua Rafael Bandeira, 59 - Fone 22-6536 - DDD 0482 - Caixa Postal 974 - End. Teleg. Astor - CEP 88.000 - Fpolis - SC.

magna

Acervo: Biblioteca Pública SC - Hemeroteca Digital Catarinense

O restaurante da UFSC foi parcialmente destelhado e os acadêmicos ficaram sem almoço.

Ventos e chuvas de domingo causaram muitos danos em Florianópolis

As fortes chuvas e ventos que assolaram a região da Grande Florianópolis na noite de domingo, provocaram inundações em várias áreas da cidade, destelhamento de casas e princípios de desmoronamentos. Em virtude do temporal, que causou maiores danos nas dependências da Universidade Federal de Santa Catarina, no campus da Trindade, as guarnições do Corpo de Bombeiros atenderam a cerda de 15 chamados à noite passada. A própria sede da corporação, junto ao Quartel da Polícia Militar, foi atingida, com o dormitório sendo invadido pelas águas das chuvas.

Quatro inundações foram atendidas no centro da cidade e cerca de dez ocorrências foram registradas nos bairros da Capital. Um princípio de desmoronamento foi atendido no Morro do Mocotó, onde uma casa em fase de demolição teve sua estrutura afetada.

Nenhuma vítima foi conhecida pelas autoridades policiais e os danos maiores foram registrados na UFSC, onde foram atingidos o Restaurante Universitário, o Centro Tecnológico, os dois ginásios cobertos, a piscina olímpica e também o Centro de Educação.

SEM ALMOÇO

– Não tem mais almoço – comentavam com certa tristeza os alunos ontem pela manhã na Universidade Federal de Santa Catarina, ao tomarem conhecimento da destruição parcial de dependências do Restaurante Universitário, ocorrida por volta das 18h30m do último domingo, em virtude das fortes chuvas e ventos que se abateram sobre o local. "inesplicável", diziam alguns, outros demonstravam espanto face o "novo desabamento" de dependências da Ufsc. Os alunos da primeira fase do Curso de Medicina, com prava de Biofísica marcada para as 8 horas no refeitório "A" do RU, receberam uma "boa notícia", para a maioria: "a prova foi transferida para outra data".

Cedo o Reitor Roberto Mundell Lacerda, ao tomar conhecimento da ocorrência, dirigiu-se ao Campus da Trindade, mobilizando dezenas de funcionários para iniciar a operação de limpeza, recuperação e reconstrução, tendo ficado surpreso com os danos causados pelo temporal, ao entardecer do último domingo. Em seguida, comunicou a ocorrência ao Ministério de Educação e Cultura e determinou a "imediata recuperação das partes danificadas".

Toda a cobertura do prédio situada sobre os banheiros dos funcionários, sala do diretor do RU, sala de recreação e dependência onde funcionava toda a parte administrativa do Restaurante, foi completamente destruída, tendo sido atirada pelo forte vento sobre a cobertura da cozinha e dependências adjacentes, provocando novas rachaduras no teto e comprometendo toda estrutura do prédio. Pela manhã havia água, muita água, papel, madeira, uma mistura de entulhos principalmente nas salas da administração do Restaurante Universitário.

"Os documentos foram quase todos salvos pelos vigias na noite da ocorrência", disse o diretor do Restaurante Wilmar Bayestotff. Todo o sistema hidráulico, sistema elétrico foi atingido pela violência. "Não é possível prever até quando irá a recuperação disso tudo. Faremos o possível para fazer o RU voltar a funcionar ainda este ano, mas será muito difícil", lamentou o diretor Wilmar Bayestorff. O atendimento do Restaurante a princípio estava previsto para até 13 de dezembro, o qual fornece diariamente cerca de 2.900 refeições, incluindo almoço e janta.

MAIS DANOS

"Os prejuízos são a princípio incalculáveis", afirmou um funcionário da Ufsc. "É difícil dimensionar a extensão dos danos", completou. Além do prédio do Restaurante Universitário – setor administrativo e cozinha – outros setores foram prejudicados pela tempestade. O refeitório "B" do RU ficou completamente alagado e com muita lama. O refeitório "A", além da inundação, teve os vidros da parte frontal totalmente quebrados pelo vento. A cobertura, segundo adiantou um operário, "cedeu vários centímetros". O prédio do Centro Tecnológico também foi invadido pelas águas e pela lama proveniente do ribeirão ao lado, que transbordou. Um acadêmico de Engenharia explicava: "É o desnível. O prédio é muito abaixo do nível normal". Quase todas as máquinas dos laboratórios foram atingidas. Pela manhã havia aproximadamente 10 centímetros de água, junto aos maquinarios. No ribeirão que passa ao lado do prédio, teve início um desbarrancamento, com queda do muro, "podendo provocar a infiltração de água".

Não foi só isto. As águas invadiram também o Centro de Educação, na parte baixa, "danificando totalmente o estofamento recentemente colocado na sala do Diretório", disse o presidente Acyr Osmar de Oliveira.

De outro lado os ginásios cobertos também tiveram vidros e telhados semidestruídos. A Piscina Olímpica foi invadida pela lama. "A situação é simplesmente desoladora", desabafou o diretor do RU Wilmar Bayestorff.

Polícia identifica o casal japonês

Blumenau (Sucursal) – Embora ainda não tenha conseguido levantar as causas concretas da morte do casal japonês, por enforcamento, no Passo Manso, as autoridades policiais de Blumenau estão bem próximo da solução do misterioso caso que, a princípio, está sendo atribuído a suicídio. Após dez dias de investigações, a equipe do comissário Nagel Marinho começa a desvendar os mistérios que cercam a morte de Eichiro Hatadani, de 73 anos e de sua mulher Kijol Hatadani, de 64 anos, ambos naturais de Owahiama, no Japão.

IDENTIFICAÇÃO

Para identificar o casal encontrado pendurado numa árvore com cordas de nylon, a polícia de Blumenau apegou-se num detalhe que antes passva-se de um comprovante da Telepar encontrado junto aos pertences dos nipônicos, segundo o qual Eichiro havia dado um telefonema de Ponta Grossa para Londrina, tendo falado com a tesouraria do Banco do Brasil naquela cidade do norte paranaense.

Os contatos feitos com a direção do estabelecimento em Londrina revelaram que um filho do casal, de nome Pedro Hatadani, trabalhava naquela agência. Contudo, Pedro encontrava-se ausente, pois obtivera licença para procurar os pais. Seus colegas informaram que havia um outro irmão de nome Arnaldo, também funcionário do Banco do Brasil, lotado na agência de Brasília. Os policiais blumenauenses comunicaram a Arnaldo o acontecido e o bancário está sendo esperado hoje em Blumenau para se inteirar dos acontecimentos e, provavelmente, fornecer dados à polícia que possam elucidar totalmente os problemas que envolvem a morte de seus pais.

Colisões deixam oito feridos na Capital

Duas colisões foram registradas pela Delegacia de Segurança Pessoal no final da tarde de domingo, resultando oito pessoas feridas. Três veículos e uma carroça foram envolvidos, sendo que um deles foi guinchado plo Detran por estar com o seguro ob rigatório vencido.

COLISÃO I

Das duas colisões, a mais grave ocorreu em Itacorubi, na estrada que dá acesso à Lagoa da Conceição, quando colidiram frontalmente a camioneta Pick–Up Willys de placas AW-0052, que tinha ao volante o proprietário Bonifácio Manoel Santos (residente no Córrego Grande), e a Variant, chapas AA-0593, dirigida por Rodolfo João Fuhrmann (que mora na rua Santo Antônio, 11, em Barreiros). A Variant procedia do interior da Ilha com destino ao centro da cidade, tendo ficado com sua dianteira totalmente danificada, sendo guinchada pelo Detran, que constatou uma irregularidade na documentação. O motorista da Pick–Up, que trafegava em sentido contrário, nada sofreu, porém sua acompanhante, Irene Arbus Santos (residente na estrada geral de Córrego Grande), precisou ser medicada no Hospital Celso Ramos, com ferimentos generalizados. Também foram medicados naquela casa de saúde: Renato Fuhrmann, Luciano Fuhrmann e Aldanei Terezinha Fuhrmann, que viajavam na Variant, sendo que as outras duas passageiras, Viviane Fuhrmann e Carla Fuhrmann (que, como as outras vítimas, reside na rua Santo Antônio, 11, em Barreiros), foram medicadas no Hospital Infantil. Os danos materiais foram de elevada monta.

COLISÃO II

A segunda colisão ocorreu na rua Delminda Silveira, próximo ao Centro de Instrução da Polícia Militar, na Trindade, e envolveu o Chevrolet Opala, chapas AA-6318, dirigido pelo proprietário Neri Carriço, que colidiu com uma carroça. Do choque resultaram feridos o boleeiro Rosalvoo Francisco dos Santos e sua acomp anhante Dorvalina Francisco dos Santos (residentes na rua Enoi Schutz, 30, na Trindade), além da esposa do motorista, Zilda Pereira Carriço (residente na rua Desemb argador Pedro Silva, 1031). As vítimas foram medicadas no Hospital Celso Ramos, apresentando leves escoriações.

Volks bate em caminhão, mata um e fere cinco

Joinville (Sucursal) – Uma pessoa morreu e outras cinco resultaram feridas em consequência da colisão de um Volks num caminhão estacionado no cruzamento das ruas Albano Schmidt e Iririú, em Joinville. A ocorrência registrou-se às 23h45m de domingo e o forte impacto provocou a morte do motorista do Volks de placas (Curitiba) AD-6404, José Valim, de 42 ano s, que residia na capital paranaense.

Além da Sra. Lindalva C. Valim, de 27 anos, esposa do motorista, que sofreu ferimentos graves e se encontra internada no Hospital São José, os quatro ocupantes do Volks também resultaram feridos e após medicados foram liberados. As outras pessoas envolvidas foram Nelson Petry, de 23 anos; Nerly Delfino Porfírio, de 20 anos Antônio Pirtscheuski, de 18 anos: e Adão P. Reinowiack, de 22 anos, todos residentes em Curitiba.

Para o perito Jonas, do setor de trânsito da Delegacia de Polícia de Joinville, que atendeu a ocorrência, as causas da batida do Volks contra o caminhão de placas BO-2847, que estava estacionado na estrada ligando Iririú ao Distrito de Boa Vista, ainda são desconhecidas. Acredita, contudo, que o motorista José Valim tenha perdido o controle do automóvel indo de encontro ao caminhão estacionado pertencente a Celso Kuehnem.

ELETROCUTADO

Ao receber forte descarga elétrica, às 19h30m de sábado, morreu eletrocutado o jovem operário Nilton Carlos Nascimento, de 24 anos, que morava à rua São Carlos, 55, no Bairro Iririú. Nilton trabalhava com um aparelho de solda elétrica na oficina da rua Dona Francisca, quando aconteceu o acidente.

O operário foi socorrido por colegas, mas deu entrada no Hospital São José sem vida. Após a necrópsia seu corpo foi liberado e foi sepultado na tarde de domingo, no Cemitério São Sebastião, de Iririú.

ATROPELADO MORRE

Embora tivesse resistido por mais de um mês aos ferimentos recebidos em consequência de atropelamento, faleceu na madrugada de sábado, no Hospital São José, Otacílio Ferreira, de 28 anos, solteiro, que residia nas margens da BR-101, na localidade de Itapo cu. Octacílio foi atropelado por um veículo não identificado há mais de um mês, na rodovia SC-21, que liga Joinville a São Francisco do Sul. As autoridades policiais de Joinville continuam investigando no sentido de localizar e deter o motorista responsável pelo acidente, especialmente agora, que teve sua situação agravada em vista da morte da vítima.

COMPANHIA NACIONAL MINERAÇÃO DE CARVÃO DO BARRO BRANCO

CGC No. 85.076.974 – INSCRIÇÃO ESTADUAL 096.003.00100
LAURO MULLER – ESTADO DE SANTA CATARINA

ESCLARECIMENTO

Em total respeito aos Egrégios Poderes Executivo, Legislativo, Judidiário, às Autoridades Civis, Militares e Eclesiásticas, às Clásses Econômicas e Profissionais e ao Povo em Geral ao tomar ciência, pela Imprensa, das declarações feitas no plenário da Egrégia ASSEMBLÉIA LEGISLATIVA DO ESTADO pelo Exmo. Sr. Deputado Manoel Carlos de Souza, do MDB, envolvendo esta Companhia em atos de agressão a "posseiros" de imóveis rurais, vimos esclarecer o seguinte:

1o. – É, "data–vênia", totalmente destituída de verdade a acusação do nobre Deputado acreditando, esta empresa, que S. Excelência tenha incorrido em erro por ter sido maldosa e criminalmente induzido a cometê-lo pelos informantes, em atitude típica de subversão e interesse em criar pânico, desconfiança, intranquilidade, bem como na desmoralização das Instituições;

2o. – Há mais de noventa (90) anos o proprietário do imóvel rural, denominado "FAZENDA HENRIQUE LAGE", e ou "FAZENDA LAURO MULLER" exerce a sua posse e domínio, por si e seus antecessores;

3o. – O imóvel em referência foi adquirido, "ad corpus", por escrituras públicas, pela firma "LAGE & IRMÃOS", posteriormente denominada "HENRIQUE LAGE COMÉRCIO E INDÚSTRIA S/A" e "NORA LAGE S/A – EMPREENDIMENTOS E PARTICIPAÇÕES", lavras em 15/11/1886 e 17/11/1887, ratificadas em 17/12/1889, devidamente registradas sob no. 444, no Reg. Imob. 1o. Ofício, da Comarca de Tubarão, SC, do VISCONDE E VISCONDESSA DE BARBACENA, sendo atualmente de propriedade do Dr. Francisco João Bacyuva Catão em face à operação de compra que realizou através escritura pública lavrada em 17/05/1974, re-ratificada em 26/06/19 75 e registradas sob no. 16.381, às fls. 6 a 7v, do Livro no. 3–L, no Cartório do Registro de Imóveis da Comarca de Orleans, SC, Cadastrado no INCRA sob no. 53.04.011.50005, anteriormente no. 809.063.005.355 e cuja área foi demarcada em 30/11/1863 pelo Técnico Hugo Von Klass, estando as confrontações definidas por marcos e por um **travessão de três (3) metros de largura** a qual está registrada sob no. 429, às fls. 91v, Livro no. B–3, no Cartório da Comarca de Orleans, SC.

4o. – A "Fazenda", tendo em vista as suas reservas florestais e a sua importância à segurança das minas de carvão, **atividade de interesse nacional** já foi, em oportunidades anteriores, objeto da sanha gananciosa de terceiros que pretenderam da mesma apossar-se não logrando, contudo, êxito nos seus inconfessáveis intentos;

5o. – Em 1963, várias pessoas, entre as quais algumas mencionadas pelo nobre Deputado, alegando "terras devolutas", a requereram ao INSTITUTO DE REFORMA AGRÁRIA DO ESTADO DE SANTA CATARINA (IRASC) e, à evidência de pertencer a proprietário privado, os requerimentos foram indeferidos. (Processos nos. 23.8Y 4/64, 23.961Y 4/64 e 23.860Y 4/64).

6o. – Em 1967, novo grupo composto, também, de pessoas citadas pelo Senhor Deputado, a invadiu, o que levou a empresa "HENRIQUE LAGE COMÉRCIO E INDÚSTRIA S/A", proprietária e possuidora da "Fazenda", a ingressar na Comarca de Urussanga, SC, com uma "AÇÃO DE MANUTEÇÃO DE POSSE" (autuada sob no. 5.149, em 1968) e com uma outra de "REINTEGRAÇÃO DE POSSE" (autuada sob no. 5.026, em 1968) sendo ambas julgadas PROCEDENTES e cujas respeitáveis sentenças foram confirmadas pelo Egrégio Tribunal de Justiça do Estado de Santa Catarina, nos au tos das Apelações Cíveis nos. 7.627 (em 1970) e 7.739 (em 1971);

7o. – Em 1968, nova tentativa de apropriação da "Fazenda" é feita junto ao Instituto de Reforma Agrária do Estado de Santa Catarina – IRASC –, inclusive por parte de pessoas citadas pelo Nobre Deputado, as quais a requereram sob fundamento de as "terras serem devolutas", sendo os processos indeferidos e arquivados, em sessão de 10/10/68, por ter o Instituto constatado tratar-se, mais uma vez, o imóvel de propriedade privada legitimamente titulada;

8o. – Agora, novas invasões à "Fazenda" foram perpetradas e passaram os èus autores a dividi-la e a demarcar, para cada um, uma porção de terra e a realizar a derrubada de frondosas árvores, pinheiros, os transformando em toras e os vendend o em proveito próprio **deixando, contudo, o proprietário e possuidor do imóvel de realizar, o desforço incontinenti, na defesa de seu patrimônio, (art. 502 Código Civil) a fim evitar eventuais choques tendo optado, como proteção de seu imóvel e da ordem, pelo encaminhamento de ações ao Egrégio Poder Judiciário e no campo penal promoveu a instauração de competente inquérito,** os quais já se encontram em tramitação;

9o. – Requereu, o possuidor e proprietário da "Fazenda", para dar fim ao assalto e à derrubada das matas virgens e reservas florestais, a medida cautelar de SEQUESTRO, já deferida, tendo inclusive, o Exmo. Sr. Juiz de Direito da Comarca de Urussanga, SC, requisitado um contingente policial-militar à garantia da medida judicial o qual já se encontra no local mantendo a ordem, estando as ações principais em andamento;

10o. – Em diligência processual promovida com a ouvida dos autores do ato ilícito e de testemunhas, constatou-se que a invasão da "Fazenda" é o resultado de uma série de reuniões, em Urussanga, SC, **em recinto fechado, em local já identificado,** com a presença de mais de vinte (20) homens os quais, remuerando pessoas, tiveram orientação, inclusive, para invadi-la, colocarem casas e praticarem todos os atos como se fossem donos do imóvel;

11o. – Esta empresa foi envolvida no episódio uma vez que a propriedade e a posse da "Fazenda" sempre esteve, como está com pessoas jurídicas e física ligadas ao mesmo Grupo Industrial não havendo, absolutamente, no imóvel, a figura de "posseiros";

12o. – Registra, ainda, a signatária, que a apreensão do veículo, de determinado invasor, foi levada a efeito em plena "Fazenda" quando este praticava delito pena furtando madeira, sendo o referido veículo encaminhado às autoridades policiais com todos os seus pertences e estes, inclusive, já foram recebidos pelo infrator não tendo sentido a alegação, aliás tardia, de que na documentação encontrava-se a soma de Cr$ 5.000,00;

13o. – A bem verdade e, ao contrário do alegado pelo nobre Deputado, o proprietário da "Fazenda" por si e seus antecessores possuiu, como possue, título do imóvel, legítimo, inquestionável e sempre apresentado nas ações em que já teve ganho de causa e nas que estão em tramitação, ao Egrégio Poder Judiciário;

14o. – O título de propriedade é, aliás, tão perfeito que tem permitido a garantia de empréstimos junto às entidades creditícias, altamente zelosas e rigorosas no exame de documentos quando da concessão de financiamentos;

15o. – Este escalrecimento é dado, como se afirma no preâmbulo, em respeito à Comunidade representada por suas forças vivas. A empresa não alimentará polêmica e, confiante, espera a sábia decisão do Egrégio Poder Judiciário na aplicação da habitual e costumeira Justiça, com a convicção de que, para felicidade do Povo Brasileiro, neste País, ao contrário de outros, o respeito e a ordem serão preservados.

Lauro Muller, SC, em novembro de 1975
A DIRETORIA

Engenheiro Dieter Dihlmann

IMÓVEIS

LAGOA DA CONCEIÇÃO – Lote no Village com 500m2. Preço Cr$ 80.000,00 Financiado.
RIBEIRÃO DA ILHA – Terreno com 15.000 m2 perto do mar. Bom preço.
LAGOA DA CONCEIÇÃO – Área de 18.732,50 m2. de frente para a Lagoa.
CANASVIEIRAS – Bom lote com 420 sn2. Preço Cr$ 40.000,00.
CANASVIEIRAS – Ótimo lote de 12x23,30. Bom preço.
CANASVIEIRAS – Lote de 12,50 x 30,00 bem localizado.
SÃO MIGUEL – Área de 105.000 m2. com praia particular e frente para a BR-101
BEIRA MAR NORTE – Casa de 160m2 bem conservada. Bom preço.
RIBEIRÃO DA ILHA – Terreno de frente para o mar. Bom preço.
CENTRO – Área de sete mil m2. bem localizada.

RUA MARECHAL GUILHERME, no. 5
FONE 22-5777
CRECI-78

A VENDEDORA DE APARTAMENTOS EM FLORIANÓPOLIS

VENDEMOS
AGRONÔMICA – Uma casa com 3 quartos, sala de jantar, copa, cozinha, banheiro, dep. de empregada, garagem.
CENTRO – Rua Esteves Júnior, Apto. com 3 quartos (1 suite), sala de estar e jantar, copa-cozinha, WC social, dep. de empregada, área de serviço, salão de festa, garagem – Aceitamos o seu imóvel.
CENTRO – Rua Almirante Lamego, Apto. com 3 quartos, (suite) com sacadas, WC social, sala de estar e jantar, copa-cozinha, lavabo, área de serviço, dep. de empregada e garagem. Aceitamos o seu imóvel.
ESTREITO – Rua Heitor Blum, Apto. com 3 quartos, sala, WC social, área de serviço, dep. de empregada, garagem. Aceitamos seu imóvel.
CANASVIEIRAS – Dois terrenos com uma área de 768,00m2.
CACHOEIRA DO BOM JESUS – Um terreno com uma área de 1.370,11m2.
RIO VERMELHO – Estrada Geral uma área de 55.000m2.
ITACORUBI – Terreno com visão panorâmica 14.000m2.
GARANTIMOS a venda imediata do seu imóvel, de preferência Apto. Entregue-o urgente em nossa f irma .

IMOBILIÁRIA PREDIBENS LTDA.
Av. Rio Branco, 142 - Fones: 22 – 6099 – 22 – 6756 e 22 – 0299 – CRECI 25.

ALUGA-SE

– escritório com 65m2 , de esquina, 10o. andar, no Centro Execut. Miguel Daux, com telefone e paredes divisórias – Cr$ 3.000,00
– casas completamente mobiliadas na praia de Canasvieiras, à beira-mar, c/3 quartos.
TRATAR Rua Nereu Ramos n o. 5 (Horário Co mercial).

PRÉDIO - ALUGA-SE

No dia 31 de janeiro próximo , a TELESC desocupará o Edifício "Alcina Jannis", sito à rua Secundino Peixoto 40, na parte mais central do Estreito, composto de uma loja de 360 m2, uma sobreloja de 200 outros, ma is 8 aptos. residenciais (utilizáveis p/ escritório, somando a área a ser alugada 1.400 m2 .
Tratar com Ermy – Fone 22-4057

VENDE-SE

Uma casa alto padrão – acarpetada, 350m2, luxo – Jardim Itaguaçu
Uma casa alto padrão acarpetada 317m2, luxo – Jardim Itaguaçu
Uma casa alto padrão acarpetada 260m2, luxo – Jardim Itaguaçu
Um terreno praia própria 1.800m2 fundos mar, frente Max Schramm
Lotes Jardim Itaguaçu
Lotes na rua Fritz Müller
Tratar: fone 22-2981, com Alencar – Creci 247.

Acervo: Biblioteca Pública SC - Hemeroteca Digital Catarinense

Horóscopo

Omar Cardoso

ÁRIES - Não dê valor somente aos grandes negócios, pois poderá ter lucros com os que são relativamente pequenos. A ambição poderá ser-lhe muito prejudicial. Propício ao romance e às novas amizades. Notícias.

TOURO - Não se desanime com as contrariedades que sofrer durante o decorrer do dia. Uma disposição mais otimista e acertada deverá algurar-lhe alguns bons resultados. Neutro ao amor e às viagens. Cuide da saúde.

GÊMEOS - Os favores que tem recebido de amigos ou familiares deverão ser retribuídos isto é, se os mesmo necessitarem. Não se deixe levar por vantagens aparentes e empreenda-se mais no campo profissional.

CÂNCER - Seu sucesso hoje dependerá muito de seu modo de agir e falar. Mantenha-se firme em seus popósitos e fale com maior clareza que conseguirá o que mais deseja deste dia. Perfeito ao amor e às viagens.

LEÃO - Esforce-se o mais que puder hoje e nos próximos dias para conservar o alto nível em seu campo profissional, e das amizades. A fase é das melhores ao romance, ao trato com os familiares e com os filhos.

VIRGEM - Adote uma disposição mais otimista e perseverante para conseguir remover os percalços que, provavelmente, aparecerão hoje. As pesquisas e investigações estão favorecidas, também. Neutralidade sentimental.

LIBRA - Influência favorável ao comércio de metais, ferros e tudo aquilo que está ligado a minérios em geral. O setor romântico deverá receber bastante atenção de sua parte e as dificuldades do lar, também.

ESCORPIÃO - Faça uma total revisão de suas possibilidades financeiras, antes de assumir qualquer compromisso importante e difícil de cumprir. Sua saúde muito contribuirá ao sucesso no campo profissional. Pode amar.

SAGITÁRIO - Mantenha sua firmeza e equilíbrio em suas reações emocionais. O setor financeiro será o mais favorecido neste dia, com probalidades de aumento pelo ganho em negócio junto a nativos de Capricórnio ou Touro.

CAPRICÓRNIO - Neste dia, poderá lucrar com negócios relacionados com minas e comércio de metais e ações de um modo geral entabulados a tempo. Aceite os conselhos da pessoa amada e de gente inteligente, evite acidentes e cuidado com a saúde.

AQUÁRIO - Amigos e pessoas nascidas em Aquário ou mesmo em Áries, sua Terceira Casa Astral, muito contribuirão para o seu sucesso profissional, material e social neste dia. Todavia, evite perigos de acidentes proporcionados pelo fogo ou eletricidade.

PEIXES - Promessas alheias não garantirão seu sucesso hoje. Empreenda-se mais que conseguirá excelentes resultados sem a ajuda de terceiros. Aproveite suas novas idéias e tome medidas revolucionárias. Pode amar.

A Conversação(The Conversation) de Francis Ford Coppola.

Cinema

Darci Costa

A CONVERSAÇÃO(The Conversation) – Novo filme de Francis Ford Copolla, o realizador de "O Poderoso Chefão"; conquistou o prêmio de Cannes de 1974. O filme aborda a atividade de um especialista em espionagem eletrônica, sem se preocupar com implicações políticas. Segundo o diretor, o roteiro nada tem a ver com Watergate, pois começou a ser escrito em 1966. Há quem considere o filme "um clássico policial à americana, renovando, com a tecnologia de Watergate": gravadores e microfones passam a ser as armas principais. Gene Hackman, John Cazale, Allen Garfield encabeçam o elenco. CECOMTUR 2 - 4 - 7,45 - 9,45 horas

CONTRATO EM MARSELHA(The Marseille Contract) – Contrabando de narcóticos exercido por uma organização internacional. Anthony Quinn é um alto funcionário da embaixada americana em Paris, decidido a desmascarar a organização chefiada por James Mason, um corrupto protegido por uma fachada. Michael Caine é um matador profissional. O filme marca o reaparecimento do diretor Robert Parrish, cineasta de filmografia irregular, porém responsável por filmes expressivos, como "O Incógnito" e "Terra Maravilhosa". Censura 18 anos. SÃO JOSÉ 3 - 7,45 - 9,45 horas

PAT GARRET & BILLY THE KID – Personagens lendários do Oeste americano, que reaparecem, agora vistos através a ótica de Sam Peckinpah. Os protagonistas agora são James Coburn e Kris Kristofersem; em versão anterior feita òr Howard Hawks, os intperpretes foram Walter Huston e Jack Buetel. Censura 18 anos. RITZ 5 - 7,45 - 9,45 horas

UM HOMEM DE SORTE (O Lucky Man) – Filme com narrativa que oscila entre o drama e a comédia; descreve a odisséia de um rapaz em busca do sucesso. O intérprete é Malcom McDowell, ator do famoso filme "A Laranja Mecânica". A direção é de Lindasay Anderson, autor de "Se... (If)." O filme tem música e canções de Alan Price. Participam também Ralph Richardson, Rachel Roberts, Arthur Lowe, entre outros. Censura 18 anos. CORAL 3 - 8 - 10 horas

MEU NOME É NINGUÉM(My Name is Nobody) – de Tonino Valer, com Henry Fonda, Terence Hill. JALISCO 8 horas

AS SECRETÁRIAS QUE FAZEM DE TUDO – com Jorge Doria, Rossana Ghessa

HANNIE CAULDER – com Raquel Welch – 18 anos. GLÓRIA 8 horas

DJANGO ATIRA PRIMEIRO – com Glenn Saxon – 14 anos. RAJÁ 8 horas

Raul Caldas Fº

A moça na praia (I)

Já concluíram poetas e filósofos, após infindas elocubrações, que o bom mesmo é o estar-no-mundo. Quanto a isto conjecturava o protagonista, enquanto divisava, à sua esquerda, na praia, dee flanco sobre a areia, a bela jovem. O seu todo bem modelado e bronzeado do corpo luzia, sob o sol de novembro, a ondulação perfeita de suas linhas projetando-se no contornante espaço.

Mas o estar–só, numa cidade como o Rio de Janeiro, conduz-nos sempre aos mais abirínticos estados de contemplação meditiva. Assim sendo o nosso herói, antes do já relatado, no momento em que caminhava pela imponente avenida de duas pistas rumo à praia, matutava sobre a forma como os nossos antepassados, submetidos ao regime das pesadas vestes, conseguiam suportar o causticante verão (ou mesmo primavera) carioca. Lembrava-se, então, de velhas fotografias onde se viam os austeros cavalheiros d'antanho desfilando com fraques, sobrecasacas, coletes, cartolas, enquanto as damas exibiam-se em compridos e ostentosos vestidos, apertadas a espartilhos e milanáguas.

Agora que contraste! Aquela moçada seminua passeando de um lado para o outro, os corpos à mostra em quase toda a totalidade. Bem mais saudável, não há dúvida, mas se continuar neste ritmo, pensava ele, o que restará ainda como segredos, daqui há alguns poucos (pouquíssimos) anos?

Envolto nestas divagações avançava, jornais e livro debaixo do braço. E, ao deparar com esguios surfistas, zanzando no ir-e-vir praístico, notava também estar o seu calção, de um ano atrás, completamente obsoleto: nestes tempos supersônicos já tinha se transmutado numa velharia. Mas nada agora poderia ser feito para reparar tal falha e ele avançava, de qualquer maneira, resoluto.

Agora era aquela impenetrável figura despertando-lhe doces inquietações, a provocante presença. Recostada a um montículo de areia permanecia, imperturbavelmente, submergida à leitura de um livro, os longos cabelos dourados–castanhos escorrendo pela face, enormes óculos escuros ocultando os olhos (de que cor seriam?), apenas alguns mistérios do seu corpo ainda conservados.

A estas alturas ele já estava chegando à conclusão de que o "estar–no–mundo" necessita muitas vezes de companhia para atingir aquele estado de ideal perfeição. Deixava-se assim levar por estes perturbadores pensamentos, em vista daquela magnetizante visão acomodada à sua visão: a moça – dourada resplandescência na azulada manhã – 1bsorta em outros apelos, outros estímulos, outros mundos. O que os impedia de se comunicarem, na tão propalada era da (in?) comunicação? Qual o segredo dos encontros e dos desencontros? Esperaria alguém, ela?

A praia então já se via invadida por uma avolumação mais consistente de corpos e sensações: lindas moças e exuberantes beldades, com seus minguados e quase transparentes biquínis, corpos esparsos, aqui e ali, corpos e cabeças formando pingos ao longe, o amontoamento de muita gente tornado mais compacto à distância (aquela sempre enganosa impressão de "lá está melhor"), seus olhos vagando em vagos rumos.

Mas, novamente, a enfeitiçante presença em sua proximidade atraindo-o. Está agora deitada (a suave mutação dos momentos), na perfeita fusão de seu alongado corpo à aconchegante areia. Mas cada segundo é incomensuravelmente diferente do anterior e, de repente, tudo já é outra coisa. Subitamente ela abandona o livro e lavanta-se num relance. As sensações que o invadiam desabrocham, então, em toda a sua plenitude: a jovem alta impondo-se a tudo que a circundava, todas as suas formas e curvas apreciadas em novas configurações (as visões só são integrais quando somos despertados?), nada mais existindo, naquele exatinho momento, além da lucilante presença (Ela olhava as lonjuras, via o – indizível? – imóvel, entregando-se apenas, de instante a instante, ao pequeno gesto de afastar os cabelos dos rumos impostos pelo vento).

(Continua amanhã)

PRECISA-SE COM URGENCIA

Mecânicos com conhecimento de motores diesel, especialmente da linha FNM.

Balconista com prática em peças e acessórios.

Recepcionista para oficina mecânica.

Tratar: Rodo-Mar-Veículos e Máquinas Ltda – BR-101 km 207.

CENTRO MÉDICO FLEMING

Av. Othon Gama D'Eça, 153 – Edif. Fleming
Telefones: 22-1633 e 22-1523
Consultas diariamente com hora marcada.
Clínica Médica – Dr. Hélio Mendes – Dr. Rômulo Coutinho de Azevedo
Clínica Cirúrgica – Dr. João Augusto Saraiva
Clínica Pediátrica – Dr. Anísio Ludwig – Dr. Álvaro Carvalho
Ginecologia-Obstetrícia – Dra. Léa Schmidt da Nova
Clínica Cancerológica – Dr. Roberto Moriguti
Otorrinolaringologia – Dr. Antonio Carlos da Nova – Dr. Leonardo Lopes Valdívia
Urologia – Dr. Paulo Motta – Dr. Osvaldo Vieira
Psiquiatria – Dr. Antonio Santaella

BRITA COM GRANULOMETRIA PERFEITA

PEDRITA

FONE 220037 - FLORIANÓPOLIS
ATENDIMENTO EM TODO ESTADO

Sempre que há confiança entre um governo e seu povo povo e governo governam.

Acervo: Biblioteca Pública SC - Hemeroteca Digital Catarinense

O Governador Konder Reis, definiu o Centro Comercial ARS, como um fruto "do esforço e da liderança".

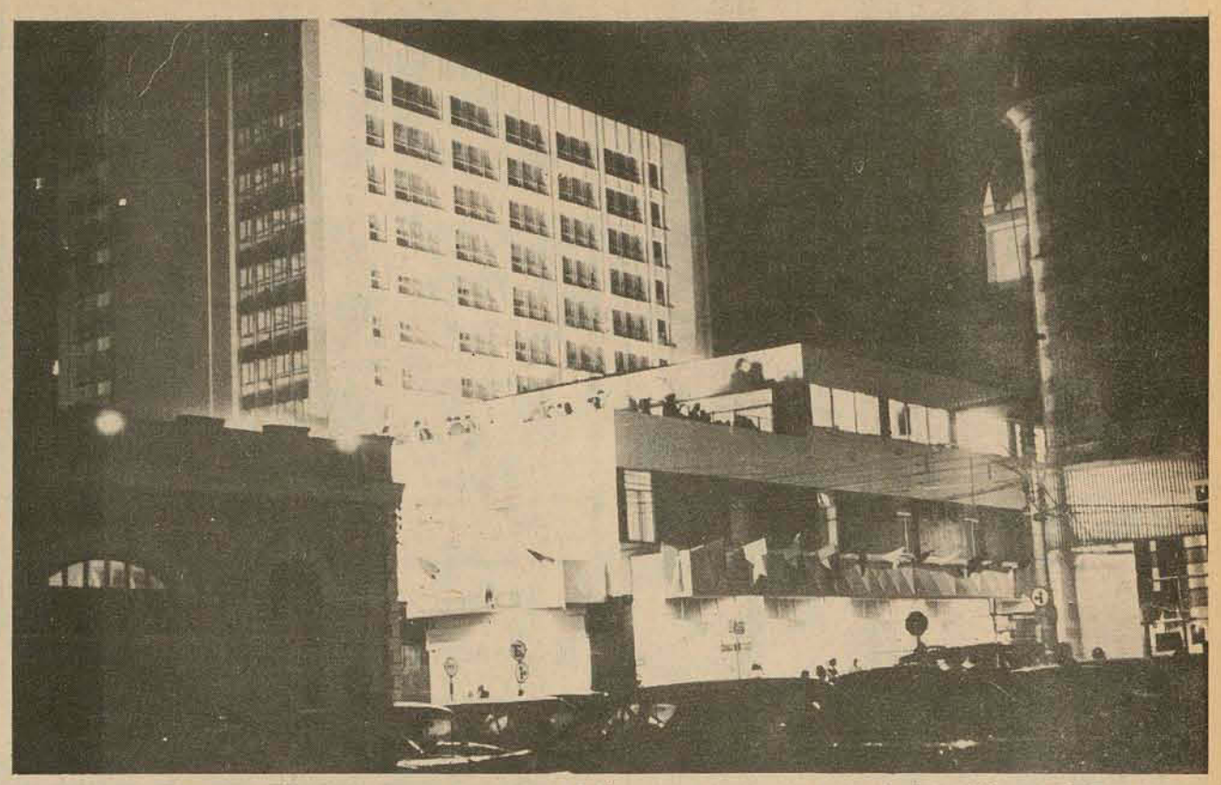

Construído em apenas 13 meses, o Centro Comercial ARS, já se constitui num novo marco do desenvolvimento da Capital.

Inauguração do Centro Comercial Aderbal Ramos da Silva

Dando continuidade àquilo que os florianopolitanos orgulhosamente chamam de progresso, já devidamente incorporado ao seu dia a dia, o Grupo Hoepcke e a Maguefa Empreendimentos Imobiliários, fizeram inaugurar na quinta-feira, 20 de novembro, o *Centro Comercial Aderbal Ramos da Silva*, o que aliás, não constitui novidade para a grande maioria. Novidade sim, foram as 1 2 ininterruptas horas de festas que marcaram tão importante evento para a vida da cidade.

Antes de relatar tantas festas, detalhes: a construção do empreendimento composto de 57 lojas e 120 conjuntos de escritórios que ocupa quase toda uma quadra no centro de Florianópolis, formada pelas rua Felipe Schmidt, Jerônimo Coelho, Conselheiro Mafra e Deodoro, foi executada no tempo recorde de 21 meses e pode, tranquilamente, ser considerado o maior Centro Comercial do Sul do Brasil, um dos grandes da América Latina. É enorme. "É faraônico", no dizer de muitos. "Depoisda nova ponte, 1975 recebe mais um grande e digno presente", declarou entusiasmado florianopolitano. Quem ainda não viu, não deve deixar de vê-lo. E, para matar a curiosidade não deve deixar de dar uma volta na escada rolante, primeira e única por enquanto em Santa Catarina, instalada para subir: para descer o usuario tem largas rampas revestidas por material emborrachado para maior segurança. As rampas contornam uma fonte luminosa cujas paredes receberão imenso painel de autoria do artista plástico Rodrigo de Haro com motivos alusivos à vida da Ilha de Santa Catarina.

AS FESTAS

O grande festejo de inauguração começou por volta das 15 horas com a chegada da banda Lira do Caneco que acabara de desfilar pelas mais centrais ruas da cidade atraindo um sem número de curiosos que vieram se juntar a um outro já instalado pelas proximi dades do Centro Comercial desde as primeiras horas da tarde. A rua Felipe Schmidt estava interrompida ao tráfego motorizado para que todos pudessem circular sem maiores preocupações. Em seguida um ensurdecedor foguetório proveniente do 12o. andar do ARS e que ainda mais atraía as atenções para o acontecimento, agora anunciado a toda cidade, da Trindade a Campinas. Nessas alturas o povo se acotovelavam, subia pelas marquises, já podia ser visto nos telhados fronteiriços. E Tuca e o Som Nosso, conjunto florianopolitano especializado em som brasileiro, dava os acordes e entusiasmava a massa. Segiu-o um outro conjunto o portoalegrense "Desenvolvimento". A loura e bonita Rosemary, um dos mais populares cartazes brasileiros encerrou a parte musical cantando "Quero Ser Tua". E o *Centro Comercial Aderbal Ramos da Silva* passou a ser da cidade que, envaidecida, pôs-se a percorrer as amplas galerias, assustando-se com a grandiosidade do empreendimento. "Não esperava tanto", declararam alguns.

O COQUETEL

Pontualmente às 18h30m, o Doutor Aderbal Ramos da Silva, acompanhado de Dona Ruth, das filhas, genros e netos e das mais altas autoridades de Santa Catarina e muitas do Rio Grande do Sul, inaugurava oficialmente o Centro Comercial que leva o seu ilustre nome. Seguiu-se um coquetel para mais de 800 convidados, realizado no amplo local reservado ao restaurante, localizado no 2o. andar. A presença das mais altas personalidades políticas, militares, sociais e artísticas do Sul do Brasil, bem mostra a importância do acontecimento. Impossível anotar todos os que se fizeram presentes (seria necessário mais e mais páginas para que todos fossem incluídos), mas não se pode deixar de noticiar as presenças do governador Antônio Carlos Konder Reis acompanhado de quase todo o seu Secretariado, do almirante Marcelo Ramos e Silva e Senhora, do vice-governador Marcos Buechler, do secretário do Interior, Desenvolvimento e Obras Públicas do Rio Grande do Sul, Senhor Otávio Germano, do senhor Mario Ramos, secretário de Turismo do RGS, do representante do Comando do Grupamento Leste, do ex-deputado Joaquim Ramos, do prefeito Esperidião Amin Helou, do senador Lenoir Vargas Ferreira, dos senhores Roberto Médici e Mário Petrelli (ambos do Grupo Boavista), do senhor Cesar Gomes, do presidente do Banco do Estado de Santa Catarina, Jorge Bornhausen, do senhor Renato Ramos da Silva, presidente do Badesc, de Sergio Schiller, representando o secretário de Minas e Energia do Rio Grande do Sul, do senhor Nestor Schneider, representante do secretário da Indústria e Comércio do mesmo Estado, do senhor Arnaldo Gueller, diretor da Sul–Brasileiro Crédito Imobiliário, do senhor Egon Luiz Kroeffe, diretor da mesma Sul–Brasileiro (setor São Paulo), do senhor Maurício Sirotzky, diretor presidente da Rede Brasil Sul de Comunicações (o homem do Canal 12 do jornal Zero Hora), do senhor Moacyr Fantoni, diretor da Maguefa, do senhor José Salimem, diretor da mesma Maguefa, do senhor Cristóvão Colombo dos Reis Müller, diretor jurídico da Maguefa e da Sul Brasileiro, da bonita Ana Amélia Lemos, colunista para assunto econômicos da TV Difusora de Porto Alegre, do colunista Paulo Raimundo Gasparotto, do Jornal Zero Hora também de Porto Alegre, de Geraldo José "Lindo, lindo, lindo" de Almeida (que fez a apresentação do show popular momentos antes), de Eduardo Santos Lins, diretor presidente da BES C Financeira, do senhor Cezário Coimbra (do Grupo Cacique), do major Carlos Alberto Gomes, chefe do cerimonial do governo de Santa Catarina, dos artistas plásticos Martinho de Haro, Meyer Filho e Rodrigo de Haro, do senhor Paulo Bauer, presidente da Caixa Econômica do Estado de Santa Catarina e muitos e muitos outros. Na ocasião, o senhor Arnaldo Gueller proferiu rápidas palavras acerca do empreendimento recém-inaugurado. O senhor José Matusalém Comelli proferiu eloquente discurso entregando o já popular ARS a população florianopolitana. O prefeitoo Esperidião Amin, em nome da cidade, agradeceu. Encerrando, o governador Antônio Carlos Konder Reis fez uso da palavra, improvisadamente.

O JANTAR

Seguiu-se, por volta das 22 horas um jantar oferecido pelo casal Ramos da Silva a aproximadamente 200 convidados nos salões do Clube Doze de Agosto. Compareceram elementos ligados aos três grupos (Hoepcke, Maguefa e Sul Brasileiro), mais autoridades e convidados especiais que se encontravam em Florianópolis especialmente para tantas festividades.

Falram, informalmente, oito horadores, entre eles, e lá pelas 2 horas, já sext-afeira, dia 21, o emocionado doutor Aderbal.

Dona Ruth Hoepcke da Silva, igualmente, foi muito cumprimentada e recebeu home nagens da sociedade florianopolitana.

O superintendente da Sul Brasileiro de Crédito Imobiliário, Sr. Arnaldo Geller, ressaltou a união de recursos e idéias, em busca do bem comum.

As ma is expressivas autoridades civis e militares, cumprime ntaram o homenageado, Sr. Aderbal Ramos da Silva.

Edifício

BLUMENAU

Para famílias de bom gosto.

Para você morar como merece,
apartamentos de 142 e 156 metros quadrados.
Na rua XV, esquina com Nereu Ramos.
Construção e acabamento com a qualidade Ⓐ.

ammann Ⓐ
empreendimentos imobiliários
Creci 71
Blumenau: Rua Nereu Ramos, 1000 - fone 22-4402

Acervo: Biblioteca Pública SC - Hemeroteca Digital Catarinense

BEIRA MAR
COMERCIAL BEIRA MAR VEÍCULOS E REPRESENTAÇÕES LTDA

Av. Rubens de Arruda Ramos, (Beira Mar Norte), 210
FONE – 22 - 5757

Dodge 1800 – Branco	1974
Opala Cupê – Azul c/Vinil	1973
Opala – Prata	1971
Corcel – Vermelho c/Vinil Cupê	1972
Corcel – Amarelo Cupê	1972
CORCEL – Amarelo Cupê	1971
Brasília – Azul Caiçara	1974
Volkswagen – TL Bege Alabastro	1974
Volkswagen 1500 – Ocre Marajó	1973
Volkswagen 1500 – Bege	1971
Volkswagen 1300 – Branco Lotus	1967
Volkswagen 1300 – Azul Turqueza	1963
Galaxie 500 – Marfim	1967

Ford
DIPRONAL / Distribuidora de Produtos Nacionais Ltda.

MODELO COR	ANO
Galaxie – 500 – Marron Metálico	1971
Maverick GT – Branco e Preto	1974
Maverick Super – Marron	1974
Corcel Luxo – Vermelho	1973
Corcel Luxo – Branco	1974
Corcel Stand – Branco	1972
Opala Especial – Lilas	1973
Brasília – Verde	1974
Rural 4x2 – Azul e Branco	1972
Pick-up C–10 – Azul	1972

DIPRONAL, paga melhor pelo seu veículo usado.
Rua Felipe Schmidt, 60
Fone: 22 - 3321 e 22 - 2197

Amauri PEÇAS E VEÍCULOS LTDA.
REVENDEDOR AUTORIZADO

ESTOQUES DE VEÍCULOS

1.300 – Laranja	1975
1.300 – Vermelho	1975
VARIANT - Bege	1974
VARIANT – Amarela	1972
1.500 – Amarela	1973
1.500 – Branco	1972
BRASÍLIA – Bege	1974
KOMBI – Branca	1973
OPALA CUPE – Vermelho	1973
OPALA CUPÊ – Cinza	1972
SP–2 – Bege	1974

POSSUIMOS TODA A LINHA VW 1975 EM EXPOSIÇÃO
VEÍCULOS USADOS DE QUALQUER MARCA.
R. GASPAR DUTRA – 90 ESTREITO
Fone:44-0522.
Florianópolis.

GATÃO AUTOMOVEIS

Francisco Tolentino, 13 – TELEFONE 22-2980

Brasília – Vermelha - OK	76
Brasília – Laranja	75
Brasília – Azul	75
Volks – Branco 1.300	75
Ford Corcel – Cupê Luxo	76

JENDIROBA AUTOMÓVEIS LTDA.

CHEVROLET OPALA CUPÊ VÁRIAS CORES	1976
CHEVROLET OPALA CUPÊ 0K 4100	1975
CHEVROLET OPALA 0K QUATRO PORTAS	1975
CHEVROLET OPALA CUPÊ	1973
CHEVETTE VÁRIAS CORES	1976
CORCEL VÁRIAS CORES	1976
MAVERICK VÁRIAS CORES 4 CILS.	0K
CORCEL STANDAR	1972/1971
DODGE GRAN SEDAN	1973
DODGE DART CUPÊ	1972
VOLKS 1300 e 1500	0K
VOLKS 1300	1974

LANCHAS FIBRA DE VIDRO VÁRIOS MODELOS
BARBADA DA SEMANA
OPALA CUPÊ 1974 ..... Cr$ 24.000,00
RUA: ALMIRANTE LAMEGO 170 e RUA: SALDANHA MARINHO ESQ. JOÃO PINTO e TIRADENTES – FONES 22–0192 – 22–1392 e 22–2952

C. RAMOS S.A.

O mais antigo revendedor autorizado Volkswagen de Florianópolis, lhe dá a certeza da melhor compra e a tranquilidade da melhor assistência técnica.
PABX: 44-26-11 – 44-24-01 – 44-22-01 – 44-20-01

C. RAMOS S.A. ENTENDE DE VOLKSWAGEN
"MANTEMOS EM ESTOQUE TODA LINHA DE VOLKSWAGEN OK"
VEÍCULOS USADOS

TIPO:	COR:	ANO:
1.500	Vermelho Montana	1973
1.500	Verme lho	1972
Variant	Azul Diamante	1970
Variant	Azul Niagara	1973
Passat	Branco Lotus	1975
Passat	Amarelo Imperial	1974
1.300	Amarelo Colonial	1972
Brasília	Ocre Marajó	1974

Dispomos de motores 1300, 1500 e 1600 novos ou recondicionados à base de troca

CARIONI COM. AUTOMÓVEIS LTDA.

Av. Rio Branco, 53
Fones 22-1042 e 22-6591

1 Volks – L 1300	OK
1 Volks – 1500	75
1 Volks – 1300	70
1 Corcel Luxo	OK
1 Corcel STD Cupê	72
1 Corcel 4 portas	70
1 Doginho	74

R&M IMOBILIÁRIA

IMÓVEIS À VENDA

CASAS

C-19 – Casa de alvenaria situada no Saco dos Limões, contendo 3 quartos, sala, copa, cozinha, BWC, área de serviço. OBS: Casa é nova, de lage, com 78m2. de área construída. Preço: 170.000,00.
C-20 – Casa de alvenaria situada à rua Bento Gonçalves (Centro), contendo 2 pavimentos, c/ 3 quartos, living, cozinha, salão p/festas, área de serviço, Dep. empregada, 2 BWCs sociais, garagem p/2 carros, churrasqueira e armários embutidos. Área construída: 200m2.

TERRENOS

T-12 – Terreno situado em BOM ABRIGO, medindo 372m2.
T-14 – Terreno situado na praia DANIELA, frente para o mar, medindo 12m de frente por 24m de fundos.
T-1 – Terreno localizado na Lagoa da Conceição, com 960m2, medindo 24m de frente por 40m de fundos. OBS: Terreno situa-se perto do Corujão.
T-4 – Terreno situado à Rua Cônego Bernardes, TRINDADE, medindo 12m de frente por 28m de fundos.

Tratar à Rua Tenente Silveira, 35 – conj. 504 – ED. APOLO – FONE 22-5510 – CRECI - 512

florisa

Uma Empresa integrante do Grupo Sulbrasileiro
JÁ CHEGOU A LINHA Ford 1976
VENHA CONHECER!
Santos Saraiva, 554 – Estreito
440611 440201
440001 440401
Ford Florianopolis Veiculos S.A.

DEPTo. CARROS USADOS
FINANCIAMOS ATÉ 36 MESES

CORCEL – 4 portas	1970 e 1974
CORCEL – Cupê Luxo	1970 e 1974
CORCEL – GT – Verde e Azul	1973 e 1974
GALAXIE	1968 e 1971
VOLKSWAGEN	1971 e 1974
VOLKSWAGEN – 1600 – 4 portas	1970
KOMBI – Branca	1970
DODGE – Super Equipado	1974

DR. AYRTON RAMALHO
Pediatria

Comunica a seus clientes que passou a atender na CLINI–MED, no período da manhã. Rua Bayer Filho no. 156, Coqueiros. Tel. 44-0188.

DR. SAMUEL FONSECA
CIRURGIÃO–DENTISTA

De 2as. às 6as. feiras, a partir das 18 horas. Aos sábados a partir das 8 horas.
Consultório: Rua Jerônimo Coelho, 16 – 1o. andar – Fone: 22-6971.

JoWi EMPREENDIMENTOS S.A.
SÍMBOLO DE EFICIÊNCIA
creci No. 17

Construção Civil
COMPRA E VENDA DE IMÓVEIS LOTEAMENTOS

não compre nem venda seu imóvel, sem primeiro nos consultar
PAGAMOS À VISTA
Avenida Ivo Silveira, 4.501 - Fones: 44-1902 – 44-0302

TELEFONE

Vende-se telefone na Ilha, já instalado. Tratar: fone 22-5854, de 2a. à 4a. feira.

LOJA COM S/LOJA

Aluga-se Acarpetada. Galeria Dias Velho, loja 2. Tratar rua Felipe Schmidt, 34, Calçados Ravena. Fone 22-2382

VENDE-SE TELEFONE - VOLKS

Telefone comercial Estreito e residencial Centro. Volks - 70 1500. Tratar fone 22-3868.

PRÓ–MÚSICA DE FLORIANÓPOLIS
EDITAL DE CONVOCAÇÃO

A Pró–Música de Florianópolis convoca seus associados para a ASSEMBLÉIA GERAL ORDINÁRIA que será realizada dia 26.11.75 (quarta-feira) às 20 horas em primeira e 20,30 horas em segunda convocação, à rua Visconde de Ouro Preto, 62 (Escola de Música Santa Catarina), com a seguinte

ORDEM DO DIA

1. Apeciação e aprovação do relatório e contas do exercício 1973/1975.
2. Eleição da Diretoria, Conselho Fiscal e Conselho Administrativo.
3. Outros Assuntos

Florianópolis(SC), 24 de novembro de 1975
A DIRETORIA

POR UMA GRAÇA ALCANÇADA
"ORAÇÃO AO DIVINO ESPÍRITO SANTO

Espírito Santo. Tu que me esclareces em tudo, que iluminas todos os caminhos para que eu atinja meu ideal. Tu que me dás o dom divino de perdoar e esquecer o mal que me fazem, que em todos os instantes de minha vida estás comigo, quero neste curto diálogo agradecer por tudo e confirmar mais uma vez que não quero separar-me de ti. Por maior que seja a ilusão material, não será o mínimo da vontade que sinto de um dia estar contigo e todos os meus irmãos na glória perpétua.
Agradeço-te uma vez mais.
(A pessoa deverá fazer esta oração 3 dias seguidos, fazendo o pedido. Dentro de 3 dias será alcançada a graça por mais difícil que seja. Publicar assim que receber a graça). B.C.R.

CERTIFICADO EXTRAVIADO

Foi extraviado o certificado de propriedade do veículo marca Motoneta Pasco, ano 74 – cor verde – 150 cc – no. do certificado – 535780, motor – MS-150A0330K, chassis – MS150A2488k, placa – AA-616, pertencente ao Bradesco.

BELÍSSIMA RESIDÊNCIA - ESTILO MODERNO

Vende-se com três quartos, 2 salas, copa, varanda, cozinha, 2 BWC, área de serviço, despensa, toda ajardinada, amplo estacionamento, localizada em rua calçada, estritamente residencial.
Terreno com 500 m2 – Área construída com 180 m2.
CONSTRUTORA E IMOBILIÁRIA BERCATON LTDA. Rua Cel. Pedro Demoro, 1825 – Estreito – CRCI 41 – CREA 4918 – fone 44.2966

PRÓXIMO A MARINHA - CASA COM 160 m2

Vende-se com três quartos, suite, sala, copa-cozinha, 3 BWC, depend. completa empregada, área serviço, churrasqueira, garagem, em rua calçada.
CONSTRUTORA E IMOBILIÁRIA BERCATON LTDA.
Rua Cel. Pedro Demoro, 1825 – Estreito – CRCI 41 – CREA 4918 – Fone 44.2966

CASA POR CR$ 265.000,00

Vende-se ótima casa localizada em rua asfaltada, com vista para o mar, contendo sala de estar, jantar, 3 quartos, BWC, depend. completa de empregada, área de serviço, garagem.
Terreno com 540 m2
TRATAR CONSTRUTORA E IMOBILIÁRIA BERCATON LTDA
Rua: Cel. Pedro Demoro, 1825 – Estreito – CRCI 41 – CREA 4918 – Fone 44.2966

COQUEIROS - RUA ABEL CAPELA
CASA COM 210 m2

Com 3 quartos, 2 BWC, copa, cozinha, depend. completa de empregada, área de serviço, garagem, e mais 2 quartos nos fundos.
Terreno com 380 m2
TRATAR NA CONSTRUTORA E IMOBILIÁRIA BERCATON LTDA
Rua Cel. Pedro Demoro, 1825 – Estreito – CRCI 41 – CREA 4918 – Fone 44.2966

APARTAMENTO BEIRA MAR NORTE

Vende-se Apartamento no último andar do Edifício Antares, em fase de acabamento, com ampla Vista para a Baía Norte. Contém 3 dormitórios, demais dependências e garagem. Tratar diretamente com o proprietário, Av. Beira–Mar Norte, 210 – Fone 22-5757.

APTO. 3 QUARTOS + ESCRITÓRIO

Na Chácara da Espanha, rua Durval Melquíades de Souza 21, 1o. andar, contendo 3 quartos (1 com banheiro privativo), escritório, lavabo, sala em "L", banheiro familiar, cozinha completa, dependência de empregada, pequena área de serviço e garagem para 2 carros. Área 171,90 m2. Ocupação imediata. Preço Cr$ 395.370,00 (2.300 p/m2)
Tratar na rua Felipe Schmidt no. 27 – Edf. Dias Velho – Sobreloja – salas 15/16/17 ou pelo telefone 223537 e 226551 – REGIS IMÓVEIS – Creci No. 58

APTO. 3 QUARTOS = Cr$ 195.000,00

Recém-construído, próprio para estudante ou recém-casado, inabitado, contendo ainda sala, cozinha, banheiro, pequena área de serviço e abrigo para carro. Todo acarpetado, paviflex no banheiro e na cozinha, papel de parede, cortinas em todos os quartos, geladeira, fogão e uma sala de jantar Cimo. Uma verdadeiro joinha. Ocupação imediata.
Entrada =Cr$ 100.000,00 saldo a Cr$ 950,00 por mês.
Tratar na Rua Felipe Schmidt no. 27 – Edf. Dias Velho – sobreloja – salas 15/16/17 ou pelo telefone 223537 e 226551 – REGIS IMÓVEIS – Creci no. 58.

CHÁCARA DE PRAIA

No Ribeirão da Ilha com 1.485 m2 sendo 33m de frente para praia com 46m de fundo até a estrada. Possui parreira de uva, abacate, banana laranja, diversos tipos de laranja enxerto, goiaba, mamão, fruta de conde e uma grande amendoeira com sombra;
Preço Cr$ 85.000,00 (sendo Cr$ 50.000,00 no ato e o saldo em 120 dias)
Tratar na Rua Felipe Schmidt no. 27 – Edf. Dias Velho – Sobreloja – Slas 15/16/17 ou pelo telefone 22-3537 e 22-6551 – RÉGIS IMÓVEIS – Creci no. 58

LOUZADA VENDE

Terreno à rua Fulvio Aducci com 1.000m2, duas frentes. Tratar fone 22-5197 - Creci 588.

LOUZADA VENDE

Terreno em Canasvieiras. Tratar pelo fone 22-5197. Creci 588.

VENDE-SE

TERRENO: AVENIDA ATLÂNTICO.
CASA: RECÉM–CONSTRUÍDA C/ 105m2.
TRATAR FONE 22-5981

MOCABEL LTDA - CRECI 300.

Administradora de imóveis e prédios em condomínio.
Aluga-se – Aptos – Casas – Salas Comerciais.
Rua Felipe Schmidt no. 27 – Ed. Dias Velho – Conj. 109/110 – 1o.. andar – Fone: 22-1835.

SETA
Rua Deodoro, 22 CJ 31 Fone 22-2160 - Fpolis.

CRECI – 57

IMÓVEIS À VENDA

APARTAMENTOS

A-60 – ED. DONA LILA – Apto. contendo uma suite, dois quartos, living, BWC, copa-cozinha, área de serviço, dep. de empregada, garagem, terraço c/churrasqueira. Área Constr. 177m2.

A-59 – ED. em final de acabamento – Apto. contendo living, 2 quartos, banheiro, cozinha, área de serviço, garagem. Entrega em Janeiro/76.

A-58 – ED. A C OELHO – Apto. contendo 1 quarto, living, cozinha, BWC, área de serviço.

A-55 – ED. ANA TEREZIA – Apto. contendo 3 quartos, sendo um com banho privativo, BWC, living, cozinha, copa, área de serviço, dep. de empregada, garagem, telefone.

A-54 – ED. VILA RICA – Apto. contendo living, 3 quartos, 2 banheiros sendo um privativo do casal, copa, cozinha, sacada, dep. compl. de empregada, área de serviço, garagem. Área constr. 182,00m2.

A-53 – Apartamento sitosá Av. Rio Branco contendo 2 quartos, cozinha, banheiro, dep. compl. de empregada, garagem, telefone. Área constr. 105,00m2.

A-50 – ED. BAHIA – Apto. contendo living, 3 quartos, sala de estar, escritório, sala de TV, cozinha, área de serviço. Área construída 142,00m2.

A-48 – ED. PORTINARI – Apto. contendo 2 quartos, living, cozinha, BWC, área de serviço, dep. de empregada e garagem. Ar condicionado, carpet, telefone interno. Área constr. 104,00m2.

A-47 – ED. BRIGADEIRO FAGUNDES – Apto. contendo 2 quartos, sala, cozinha, BWC, área de serviço.

A-37 – ED. CEARÁ – Apto. contendo living, 2 quartos, cozinha, área de serviço.

A-33 – ED. MANSÃO LA FONTAINE – Apto. contendo living, em "L", 3 quartos, BWC, copa, cozinha, dep. de empregada, área de serviço. Área construída 137,00m2.

A-32 – ED. LACY – Apto. contendo 3 quartos, sala, cozinha, BWC, área de serviço.

A-28 – ED. DIAS VELHO – Apto. contendo 2 quartos, sala, cozinha, BWC, dep. de empregada, área de serviço. Área constr. 105,00m2.

TERRENOS

T-06 – Três lotes no Baln. de Canasvieiras, medindo 1.080m2.

T-10 – Terreno localizaco no JARDIM ITAGUAÇU medindo 360m2.

T-13 – Terreno localizado à Rua Heitor Blumm, no Estreito – medindo 527,00m2.

T-17 – Terreno localizado na CARVOEIRA – Trindade, medindo 600,00m2.

T-18 – Terreno localizado em CACUPÊ – medindo 6.000,00m2.

T-36 - Terreno com 521,25m2. localizado no LOTEAMENTO PONTA AZUL, na Lagoa da Conceição.

T-38 – Sítio localizado em Biguaçu, beneficiado com água e luz, medindo 43.000,00m2.

T-40 – Terreno situado na Trindade medindo 300,00m2.

T-41 – Terreno localizado na estrada de Canasvieiras medindo 250.000,00m2.

T-42 – 3 Terrenos com 300,00m2. cada um, localizados à Rua Cap. Américo, em Barreiros.

T-45 – Terreno localizado a Rua Cônego Bernardes na TRINDADE – medindo 336,00m2.

T-46 – Terreno situado na Praia dos Ingleses, medindo 1.470,00m2.

T-47 – Terreno situado na Trindade medindo 348,00m2.

T-50 – Terreno localizado em Canasvieiras, medindo 260,00m2.

T-51 – Terreno situado em Saco Grande medindo 3.990,00m2.

T-52 – Terreno situado na Praia da Joaquina, medindo 450m2.

T-53 – Terreno localizado à 100,00 metros da Av. Mauro Ramos, medindo 4.680,00m2.

T-54 – Terreno situado a Alameda Adolfo Konder medindo 400m2.

T-55 – Terreno com 2.400,00 localizado à Rua Liberato Bittencourt.

T-58 – Terreno localizado numa transversal à Rua Pedro Cunha, medindo 2.160,00m2.

T-59 – Terreno situado a Rua Padre Schroeder – Agronômica – medindo 506,00m2.

T-60 – Terreno com 8.320,00m2. localizado na Estrada Geral da Palhoça.

EXECUTIVOS DE VENDA

EMPRESA INTERNACIONAL PROCURA 5 EXECUTIVOS DE VENDAS, RESPONSÁVEIS, BEM RELACIONADOS E EXCELENTE APRESENTAÇÃO.
AOS SELECIONADOS OFERECEMOS TODAS AS GARANTIAS TRABALHISTAS, TREINAMENTO ESPECIALIZADO E UMA EXTRAORDINÁRIA REALIZAÇÃO PESSOAL. GANHOS NA FAIXA DE Cr$ 4.800,00 a Cr$ 12.000,00.
MARCAR ENTREVISTA, SOMENTE TERÇA–FEIRA DIA 25/11, DIRETAMENTE COM O PROF. MOTA, RUA JERÔNIMO COELHO, 14 – 4o. ANDAR, CJ. 401/403, DURANTE TODO O EXPEDIENTE COMERCIAL.

CHEFE DE DEPÓSITO

Necessitamos para admissão imediata, com prática em serviços gerais de escritório.
Exigimos referências e carta de fiança.
Salário inicial Cr$ 1.500,00
Apresentar em ULTRAGAZ – Sexta Avenida, 31 – Campinas

Acervo: Biblioteca Pública SC - Hemeroteca Digital Catarinense

A GAROTA-NOEL TROUXE UM LINDO PRESENTE PARA VOCÊ NESTE NATAL

ela está a sua espera no magazine Hoepcke

EM QUALQUER COMPRA ACIMA DE Cr$ 100,00 VOCÊ RECEBE UM DESTES LINDOS PRESENTES

e ainda muitos outros a escolher

Acervo: Biblioteca Pública SC - Hemeroteca Digital Catarinense

A lenta morte pelo fumo

O fumo é uma arma carregada e o tempo aperta o gatilho.

Dr. Ochsner

A preocupação dos médicos tem sido manifestada em campanhas contra o cigarro.

Quem fuma morre, quem não fuma morre do mesmo jeito.

De tantas vezes repetida, a frase já se transformou em ditado popular. Mas na realidade, quem fuma vive menos – asseguram os médicos. Dr. Alfredo Daura Jorge, por exemplo, que tem se revelado num obstinado crítico ao fumo, aponta no mínimo três motivos suficientemente fortes para convencer os que ainda permanecem indecisos quanto aos malefícios do cigarro: câncer de pulmão, infarto do miocárdio e bronquite crônica.

Aos 37 anos, ex-fumante, o médico vem fazendo uma sistemática campanha contra o fumo desde 1970, época em que assumiu a Superintendência da Fundação Hospitalar de Santa Catarina – onde permaneceu pelos quatro anos do governo anterior – tendo obtido o apoio de seus colegas e a adesão de centenas de fumantes que resolveram renunciar as delícias do cigarro diante da perspectiva de uma vida mais longa. Mas os estudos sobre os malefícios desse hábito de fumar ele iniciou "quando na universidade tivemos as primeiras informações sobre os efeitos deletérios do mesmo sobre o organismo".

– A razão pela qual iniciamos é simples: somos todos responsáveis por uma parcela da saúde em nosso Estado. Assim sendo, seremos culpados pela omissão.

Dr. Daura entende que por isso médicos, enfermeiros, dentistas, bioquímicos, nutricionistas, farmacêuticos e todos os demais que têm relação de uma forma direta ou não com a saúde devem advertir os fumantes sobre o risco a que se expõem. "Nossa conduta não pode se basear única e exclusivamente na orientação, mas também no exemplo, fazendo com que todos aqueles que ocupem cargos de chefia proíbam o fumo nos locais de trabalho", acentua. Ele acha, por exemplo, inadmissível que se permita fumar em determinados locais, "onde inclusive o fumo se constitui num grande risco coletivo". E entre estes locais cita os aviões 'onde a primeira coisa que a companhia faz é nos oferecer cigarro".

Eis o seu depoimento a OE:

– Não há exagero na afirmação segundo a qual "todo fumante é uma pessoa doente"?

– Nunca afirmamos isso. Achamos que ele poderá ser um doente caso continue fumando. Os riscos que um indivíduo corre com o hábito de fumar são inúmeros, como poderemos citar em seguida. Ele poderá se tornar doente, como também poderá deixar no momento em que desejar pois sabemos que o fumo não é um vício, é um hábito. É evidente que muitos podem continuar fumando e não chegarem a apresentar sintomas de doenças, mas muitos apresentarão. Costumamos dizer em tom de brincadeira que muitos andam pelas nossas estradas em alta velocidade e não sofrem acidentes, nem por isso recomendamos tal conduta. Voltamos a insistir que o indivíduo poderá deixar o cigarro no momento que desejar.

– A dependência do cigarro é emocional e gerada pela sociedade de consumo. Mas que outros motivos levam o homem a buscar o "apoio do cigarro"?

– Essa pergunta é de grande importância. A presença da propaganda acrescida do exemplo de outros indivíduos que influenciem adolescentes, fazem com que eles iniciem-se no fumo. Justiça seja feita: as propagandas são perfeitas. Mostram o executivo bem sucedido, o homem rodeado de belas mulheres e lindos iates enfatizam idéias de "machismo" e tudo aquilo que possa marcar ao adolescente. Pena que esta propaganda não mostre o fumante crônico tossindo pela manhã, eliminando secreção abundante e fétida, não mostre os dentes amarelados pelo alcatrão. Infelizmente esses mesmos órgãos de divulgação não mostram os antigos fumantes em salas de recuperação, arroxeados, respirando com dificuldade em ventiladores artificiais, com a traquéia aberta. Lamentamos ainda que não sejam vistos pulmões enegrecidos e até mesmo com tumores causados por esse péssimo hábito. Entretanto, a propaganda nos mostra o lado contrário: o homem andando a cavalo, bem sucedido em uma laçada porque fuma; o herói no automóvel que cai no precipício; o homem no Maracanã ou com uma britadeira na mão ou até mesmo aquela propaganda que mostra o fumante com uma taça de champanha e uma bela mulher ao lado. Deve-se fazer uma análise minuciosa entre o que a venda de cigarros fornece ao governo e o que o governo gasta com tratamento cirúrgico, hospitalização, tratamento clínico, uso de cobalto, uso de drogas, bem como considerar o desamparo das famílias que tiveram a perda de seu responsável. Temos certeza que não teremos condições de justificar às próximas gerações como permitimos, com a benevolência das autoridades, que um tóxico tão nocivo fosse propagado em todos os lares do Brasil, através da televisão.

Enfatizamos que essa verdadeira epidemia não está merecendo a atenção das autoridades na mesma proporção de várias doenças que interessam à saúde pública. A nossa omissão será cobrada mais tarde.

– Quais as doenças que um cigarro, aparentemente inofensivo, pode causar?

– São inúmeras. Citaríamos as mais importantes: a) câncer de pulmão – o fumante tem onze vezes mais chances de contrair a doença que o não fumante; b) infarto do miocárdio antes dos 40 anos – os fumantes têm duas vezes mais chance que os não fumantes; c) seguramente terá bronquite crônica. Citaríamos, por exemplo, a relação fumo–hipertensão arterial, fumo–arretimias cardíacas, fumo–natimortos, fumo–arterioesclerose, fumo–aborto, fumo–úlcera péptica, fumo–câncer de laringe, fumo–enfisema pulmonar, fumo–câncer de esôfago, fumo–câncer de bexiga, fumo–lesões peridentárias.

– E quais são os sintomas dessas doenças?

– O câncer de pulmão tem a sua incidência diminuída com o abandono definitivo do cigarro, bem como tem relação com a duração e quantidade de cigarros diários. Era uma doença rara no passado que aumentou em cerca de 500 por cento. Somente 5 por cento conseguem sobreviver mais de cinco anos quando o diagnóstico é tardio, porém atinge 40 por cento quando o diagnóstico é precoce. Os sintomas mais importantes são: tosse, escarro com sangue e dor. Infelizmente esses sintomas quase sempre são tardios. O sintoma mais importante do infarto do miocárdio é a dor no peito (dor constante) e a bronquite crônica apresenta como sinal mais marcante a falta de ar aos pequenos esforços.

– Quais os tipos de pessoas mais suscetíveis a essas doenças?

– Evidentemente que para uma doença ocorrer é importante que exista uma pré–disposição individual ou familiar do ser humano. Não apresentam determinadas doenças quem quer, mas quem pode. Assim sendo, qualquer pessoa poderá adquirir doença relacionada com o fumo desde que apresente as condições citadas acima. Existem várias maneiras através de slogans mentirosos visando mostrar ao consumidor que o risco do cigarro causar doença pode ser diminuído com filtros. Puro embuste. Esta propaganda tem como única intenção fazer o fumante consumir mais. Os filtros, retendo uma pequena quantidade de nicotina, obrigam o fumante a consumir mais, num sentido de conseguir a satisfação almejada.

– O que há de verdadeiro na afirmação segundo a qual "cada cigarro fumado reduz em oito minutos seu tempo de vida"?

– Podemos apresentar os seguintes dados: a) homens com 35 anos de idade ou mais que continuam fumando dois ou mais maços de cigarros por dia têm possibilidade de apresentar 25 por cento menos de vida que um grupo sem este hábito; b) homens entre as idades de 35 a 60 anos poderiam ter 1/3 de sua mortalidade diminuída (aproximadamente) se não fumassem; c) um homem que fuma 20 cigarros por dia e traga somente 10 por cento do arsênico desses 20 cigarros, recebe 36,5 mg de arsênico no seu corpo todos os anos; d) várias publicações sugerem a redução de vida em média de 8 anos nos que fumam mais de dois maços de cigarros por dia; e) é muito raro encontrar um indivíduo fumante com mais de 30 anos que não apresente alterações importantes ao exame do pulmão.

– Quais os produtos nocivos que o cigarro contém? E os demais tipos tradicionais de fumo?

– Nicotina, segundo Goodman e Gilman, é uma das mais tóxicas de todas as drogas. Contém ainda piridina, amônia, benzopireno, fenóis, acetona, grande número de ácidos, cresol, monóxido de carbono, acroleína, etc. É importante salientar que nenhuma dessas substâncias são citadas na literatura médica como benéficas ao organismo humano. Aquele que fuma para se acalmar ou para aumentar sua inspiração, ou até mesmo para diminuir a solidão, por mais que procure não encontrará argumentos científicos em nenhuma dessas substâncias. Lembraríamos que a nicotina passa para a criança através do leite materno. E agora perguntamos: por que o ópio, a morfina, a cocaína, a maconha, sofrem combates sem trégua e o cigarro é por todos tratado de maneira diferente apesar de toda a sua perniciosidade? Ainda mais quando sabemos que o fumo pode ser equiparado como causa de morte às oriundas por acidente de trânsito.

– Dos diversos tipos de fumo, quais os mais perigosos?

– Sem dúvida alguma o cigarro é o mais pernicioso. É bom não esquecer a relação existente entre o hábito de fumar cachimbo e o câncer de lábio. Mas admitimos que os que fumam cachimbo apresentam menor risco do que os fumantes de cigarro. O melhor mesmo é não fumar nada.

– Certa vez o Dr. Zerbini declarou que "a maconha e o álcool provocam menos mal do que o cigarro". O Sr. Concorda?

– Responderíamos com uma citação de um brilhante médico gaúcho, professor Mário Righatto: "Há grande campanha no País, no momento, de combate à maconha, e aos tóxicos em geral. Aplaudimos e achamos que isso é necessário. Mas é preciso convir que a maconha é muito menos tóxica do que o tabaco. A maconha se assemelha de certa forma à prostituição: lesa mais pelo gravame moral do que pelo físico. A maconha, como regra, não liquida os nossos melhores valores morais e intelectuais. Quando o indivíduo chega ao seu nível ele já está em princípio fora da área de seleção. Mas o fumo não. Este está destruindo os grandes expoentes e as grandes esperanças da nossa comunidade".

Concordamos plenamente. É óbvio que não devemos abandonar as lutas contra a maconha. Não podemos deixar de alertar os jovens quanto aos perigos da maconha. Seu hábito pode levar a outros deslizes de ordem moral. Entretanto é indiscutível que as maiores lesões físicas são causadas pelo cigarro.

Com a certeza de que o fumo é prejudicial à saúde pública, o médico Alfredo Daura Jorge realiza há vários anos criteriosos estudos a respeito. Nesta página, em entrevista a OE, ele faz mais um veemente alerta.

– O fumo causa maiores danos ao homem ou a mulher?

– É indiferente. O aumento do câncer de pulmão no sexo feminino é relacionado com o aumento do consumo de cigarros pelas mulheres.

– Qual a receita que daria a quem quer abandonar o hábito de fumar?

– As medidas devem ser de ordem coletiva e de ordem pessoal. Quanto as de ordem pessoal acreditamos que nada poderá ser mais importante do que a explicação dos riscos que o fumo pode causar ao ser humano. É uma questão de conscientização. O homem, que é tão preocupado em investir, em ter conforto, em viver bem, principalmente em se tratando de um adulto, de um chefe de família e de um indivíduo que se presume responsável, deve entender que o fumo está causando todos esses malefícios e está matando as pessoas na plenitude de suas funções. Uma vez apresentadas todas as ponderações, a decisão fica ao critério de cada um. Como medidas de ordem coletiva sugerimos: proibir a propaganda; educação do público; apelo aos líderes, professores, militantes da área da saúde, enfim todos aqueles que possam ter alguma influência sobre o adolescente para que não fume, ou para que não fume em público se pessoalmente decidir a continuar com o hábito; obrigatoriedade de colocar nas carteiras de cigarro observações quanto ao seu risco; proibir a venda de cigarros a menores. Lembraríamos ainda que não há dependência física do fumo. Qualquer um pode abandonar o cigarro a qualquer momento. Não precisa medicação. Se estamos convencidos de que fumo mata, não nos resta outra conduta senão abandonar o hábito, ou corrermos o risco de suas consequências.

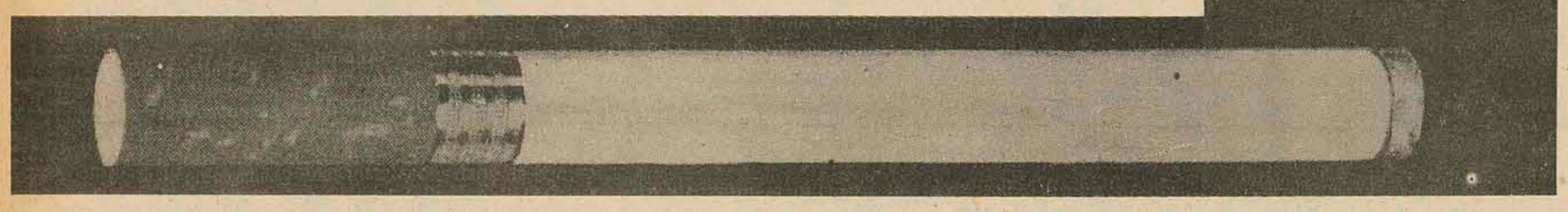

Corpo do estudante eletrocutado é trasladado

O corpo de Luiz Geraldo Martins foi transladado para Tubarão. O garoto morreu ao tocar num poste de propaganda fixado na Av. Hercílio Luz em virtude da falha ocorrida no sistema de distribuição de energia no local.

As aulas para a turma do estudante Luiz Geraldo Martins, eletrocutado domingo à noite durante o temporal, foram suspensas, o corpo transladado para Tubarão e porque existia ainda uma grande poça dágua junto ao poste de propaganda da Encatur, nenhum órgão técnico especializado pode levantar as "causas definitivas do acidente – que vitimou o garoto de 17 anos.

Para um administrador da Cecomtur, empresa que instalou os 150 postes de propaganda comercial em Florianópolis o acidente dificilmente poderia ter sido consequência de um defeito nas instalações daquele equipamento de publicidade.

Primeiro, porque o fornecimento de energia para o poste do anúncio é regulado por um fusível muito sensível, que desliga automaticamente ao aparecer qualquer defeito no aparelho. E depois, ainda de acordo com a Encatur, o fio que se abastece no poste maior, da Celesc, é ligado por um conduto subterrâneo ao poste com a propaganda, os que reduz a quase zero a possibilidade de um acidente deste tipo.

A empresa informou ainda que recebeu depoimento de um pedestre que disse ter visto faíscas em volta dos dois postes, fato que poderia indicar o rompimento de um fio do sistema geral de distribuição de energia e não problemas com o pequeno poste de propaganda.

Existe também outro fato: a empresa que contratou os serviços de publicidade da Encatur – a "malharia menina faceira" – rescindiu o contrato há 10 meses e por esta razão o poste de propaganda estaria desligado.

Já por seu olhos, a Celesc, apesar de ainda não ter feito um levantamento técnico das razões do acidente, acredita, segundo uma perícia feita superficialmente, que o defeito estaria mesmo localizado no pequeno poste da Encatur. Também não foi encontrado nenhum fio arrebentado nas imediações, o que indicaria que a causa do acidente foi mesmo o poste menor, de propaganda. A empresa fará hoje uma pesquisa detalhada, quando será desfeita toda a fiação e descoberto o fio responsável pela eletrocutação do jovem estudante.

Por seu lado, a Escola Técnica Federal de Santa Catarina colocou um ônibus à disposição dos colegas de turma de Luiz Geraldo Martins, que viajaram ontem para Tubarão, cidade natal do estudante. Segundo informou o secretário da escola, Alusio Dobes, Luiz Geraldo estudava já há dois anos no estabelecimento e as últimas avaliações escolares o classificaram como bom aluno.

"Mestiço": o LP que Luiz Henrique lança hoje no LIC.

O show terá início às 21 horas no Lagoa Iate Clube. Com selo da gravadora Itagra – que o próprio compositor criou – o novo Lp apresenta sete composições.

O compositor, arranjador, cantor e violonista Luiz Henrique lança hoje, às 21 horas, no Lagoa Iate Clube, o seu 12o. Lp, *Mestiço* apresentando sete composições de sua autoria, das quais cinco foram gravadas este ano no Rio de Janeiro e duas em março de 1974 em LLos Angeles. O disco leva o selo da Itagra, gravadora que o compositor criou em Florianópolis e sua distribuição será feita pela Tapecar. A capa do álbum é do artista plástico catarinense Hassis e o texto de apresentação foi escrito pelo jornalista Ilmar Carvalho, também catarinense. Das sete músicas do disco, duas têm letras de Raul Caldas, uma foi escrita em parceria com o compositor norte-americano Oscar Brown Jr., duas levantam letras do próprio compositor inclusive que dá título ao disco, e duas são instrumentais. Os arranjos são do conhecido saxfonista J.T. Meireles e de Luiz Henrique. As gravações foram realizadas nos estúdios Sound City e nos estúdios Haway, no Rio.

A CARREIRA

Luiz Henrique, nascido em Tubarão em 1938, iniciou sua carreira musical em Florianópolis em fins da década de 50, apresentando-se nas rádios Guarujá e Diário da Manhã, em clubes e em boates. Já na década seguinte fundou o bar e boate *Samburá*, que marcou época na capital catarinense. Nesse mesmo período gravou o seu primeiro LP na Philips, que atingiu as paradas de sucesso. Passou então a participar ativamente do movimento "bossa nova", via "beco das garrafas". Em 64, em meio a shows e apresentações no Rio e São Paulo, vai para os Estados Unidos com o sexteto de Paul Winter. Na terra do Tio Sam passa a se apresentar em locais como o Village Vanguard e Cafe Au Go Go, atuando ao lado de nomes como Stan Getz, Billy Buterfield e outros. Associou-se, mais tarde, a Oscar Brown Jr., compositor e intérprete, com quem gravou dois álbuns e apresentou-se em shows e excursões. Gravou mais nove lps nos Estados Unidos e, num deles, a sua amiga Liza Minelli assim o apresentou: "A música de Luiz Henrique tem um mistério que todos se identificam. Não só sua voz, mas também seu violão que ele toca com extraordinária beleza. E os dois juntos transportam para um lugar maravilhoso chamado Brasil".

Luiz Henrique retornou ao Brasil em 1971 e radicou-se novamente em Florianópolis, de onde tem saído para passar breves períodos nos Estados Unidos e no Rio.

No show de hoje à noite, além de Luiz Henrique, se apresentarão Regina Vaz e sua orquestra de violões, Tuca e o Som Nosso de Cada Dia, Rui Gonçalves e Zezinho no violão.

Acervo: Biblioteca Pública SC - Hemeroteca Digital Catarinense