

O TEMPO - Pressão atmosférica média: 1010,5 milibares. Temperatura média do dia: 25,1 graus com máximo na maior insolação de 31,0 graus e mínimo à noite de 19,0 graus. (No planalto a média mínima será de 12,1 graus). Estado médio do céu: cumulus, stratus, cirrus, de claro a meio encoberto. Nevoeiros noturnos nas margens de rios, serras e litoral. Estado médio do tempo: estável no planalto, com ventos de rajadas passageiras. Estável passando a completamente bom no litoral. Em curso ciclo de grandes explosões no Sol visíveis com vidros fumados. Previsão: A. Seixas Netto.

# O ESTADO

Florianópolis - Domingo 23 de novembro de 1975 - Ano. 61 - No. 18.214 - Edição de hoje 32 páginas - Cr\$ 2,00

LOTERIA ESPORTIVA - É de Cr\$ 23.853.220,65 o rateio extra-oficial do Teste 262da Loteria Esportiva. O total arrecadado nas apostas chegou a Cr\$ 75.724.510,00, enquanto que o número de cartões vendidos alcançou a casa dos 10.546.156, com uma média de apostas de Cr\$ 7,18. Como tem ocorrido constantemente, São Paulo, mais uma vez, foi o Estado que liderou o movimento de apostas, com a arrecadação de Cr\$ 30.710.606,50.

## Viana afirma que é hora de impulsionar distensão

Fazendo uma longa análise da situação política nacional, o senador Luís Viana Filho (Arena-Ba) afirmou que "a hora é de impulsionar a política de distensão, sob pena de continuarmos no mesmo ambiente de inevitável e prudente inibição." (Pg.5)

**Geisel fica oito horas no Estado: Blumenau e Ituporanga**  
Página 3.

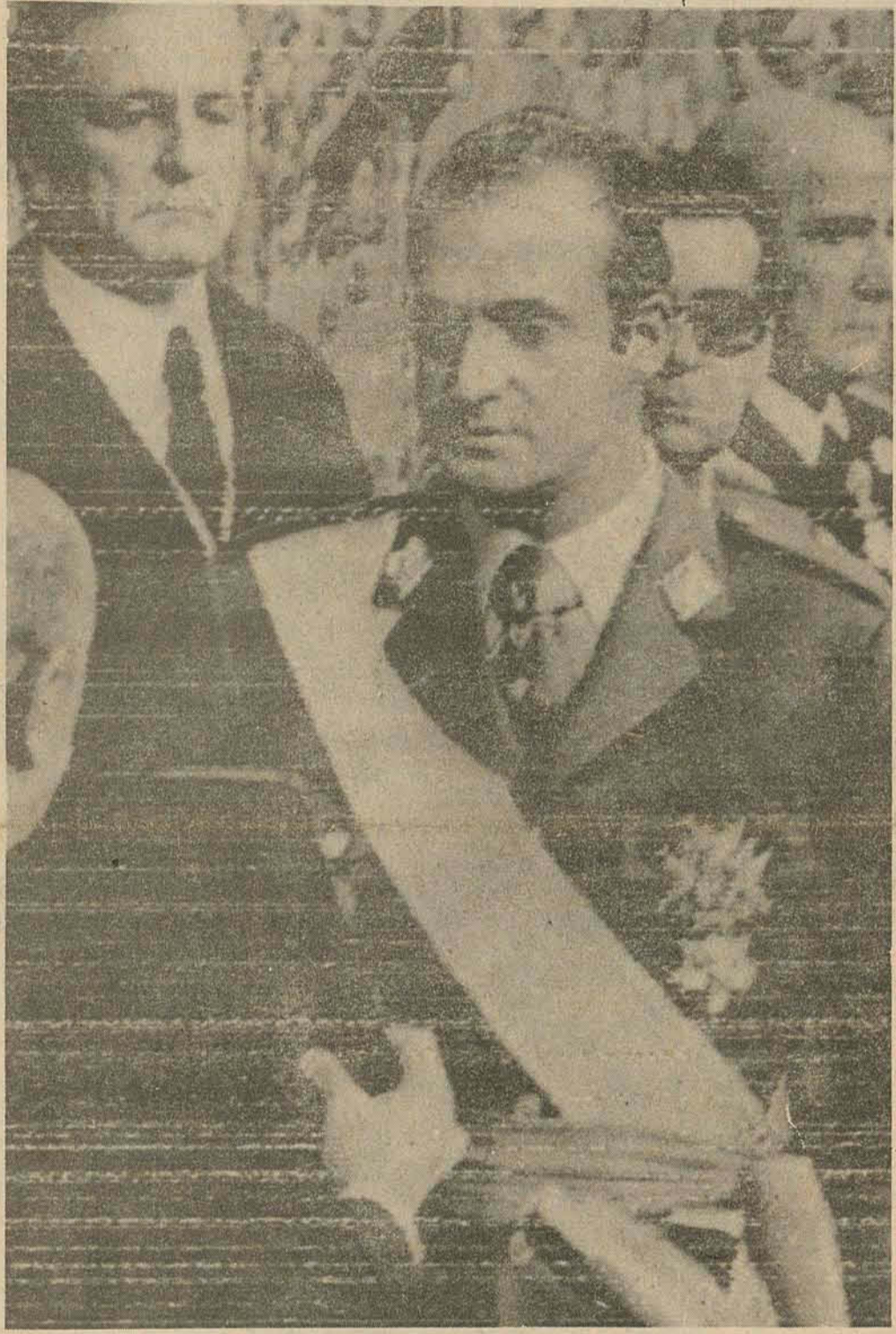

**SC embarca 5.500t de açúcar para África e Turquia**  
Página 9.

**Juan Carlos rei jura fidelidade ao país e ao regime**  
O príncipe Juan Carlos de Borbon y Borbon foi solenemente proclamado "Rei de Espanha", sob o epíteto de D. Juan Carlos I, ao prestar juramento de fidelidade ao País e ao regime sobre a Bíblia sustentada pelo presidente das Cortes. (Pg.2)

Perante o presidente das Cortes, Alejandro Rodriguez de Valcarcel, o príncipe se tornou Rei.



Saúde pública

O Centro de Saúde atende a um contingente de pacientes só comparável aos do INPS, e apesar das suas instalações deficientes - um insondável labirinto - consegue atender a população de baixa renda, que trafega por seus corredores em busca de assistência médica. (Pg.32)

**Lages afirma que país é suficiente e não precisa importar carne**  
Página 9.

**Voto contra sionismo pode provocar represália americana**  
Página 5.

**sono tranquilo para Santa Catarina**

O maior estoque de colchões, das melhores marcas nacionais, com 30% de desconto. PEDROSO - o maior revendedor de colchões - oferece agora, para hotéis, colégios, casas de praia e residências, os melhores colchões, para entrega imediata em qualquer quantidade.



Colchão Pedroso dupla face anatômico - luxuosíssimo sob medida. Bordado. O colchão que preserva os males da coluna. Indicado para todas as idades. Qualquer compra em 24 pagamentos. Aproveite agora e compre o seu colchão em

**PEDROSO MOVEIS E TAPETES**  
Rua Santos Saraiva, 49  
Fones: 44-1389 e 44-2517  
Estreito - Florianópolis

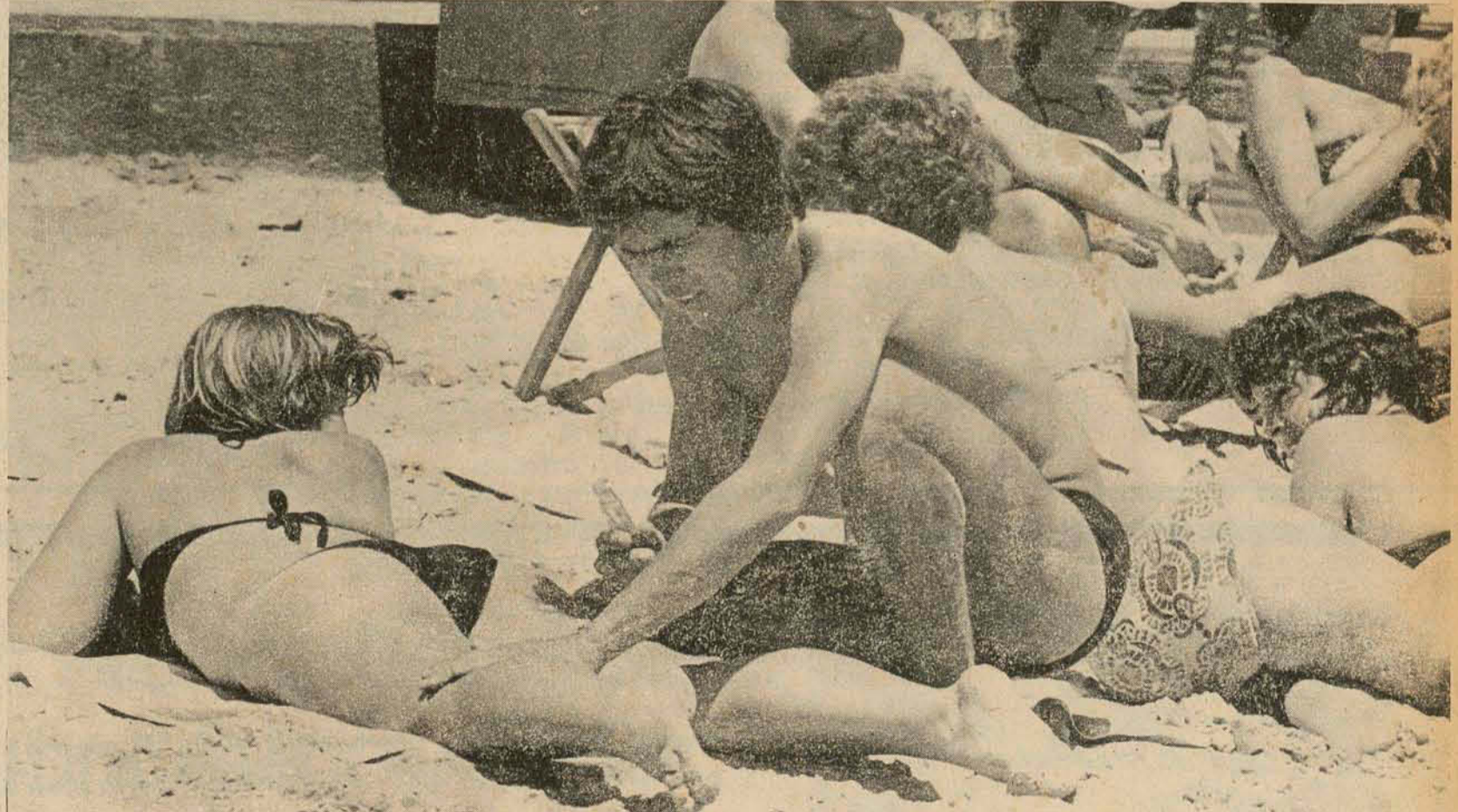

Sua cidade merece o melhor.

**CIESA** COMERCIO E ADMINISTRAÇÃO DE IMÓVEIS LTDA.  
Depto. Imóveis Terceiros Pág. 17

**SC pesca em 75 menos 24,5% que ano passado**  
Página 16.

**Emerson deixa McLaren e assina com a Copersucar**  
Página 6.

O Show do Verão, climaticamente antecipado, se instalou nos 8 quilômetros de praia do Balneário de Camboriú - para onde acorrerão na temporada cerca de 150 mil turistas. O mês de maior fluxo turístico será janeiro, quando as barracas de Camping abrigam os que não conseguem vagas nos hotéis. (Pg.11)

## Juan Carlos é coroadado rei de Espanha

Madri — Com a proclamação de Juan Carlos de Borbon como rei da Espanha, ontem se encerrou um dos capítulos mais importantes da história espanhola — o franquismo — e se abriu uma nova era de esperança para um futuro mais democrático e firme para o país.

Em meio aos aplausos dos 540 membros do Parlamento, o novo rei prometeu dedicar todo o seu esforço ao bem do país, sem distinção alguma, e advertiu que ninguém devia esperar vantagens ou privilégios.

Com esta clara advertência o soberano deu satisfações a uma grande maioria do povo que deseja que a guerra civil seja totalmente esquecida, e que os que até agora gozaram de benefícios com o regime anterior, esqueçam para sempre de qualquer privilégio.

Disse o rei que para ele "o cumprimento do dever está acima de qualquer outra circunstância" e que uma de suas constantes será "servir a Espanha com todas as minhas forças".

Com estas palavras o rei deixou bem claro que deseja ser um soberano de todos os espanhóis e que não tomará partido por nenhum grupo político.

A emoção estava latente em cada palavra do discurso, de 15 minutos, com que o rei, de 37 anos, explicou aos espanhóis qual será sua linha de ação ao suceder na chefia do Estado ao falecido generalíssimo Francisco Franco. "Nosso futuro — disse — se baseará em um efetivo consenso de concordância nacional... que ninguém tema que sua causa seja esquecida".

"Que ninguém espera uma vantagem ou um privilégio. Juntos podemos fazer tudo se a todos demos uma justa oportunidade. Defenderei e farei defender as leis, tendo por alvo a justiça e sabendo que o serviço do povo é o fim que justifica toda a minha ação".

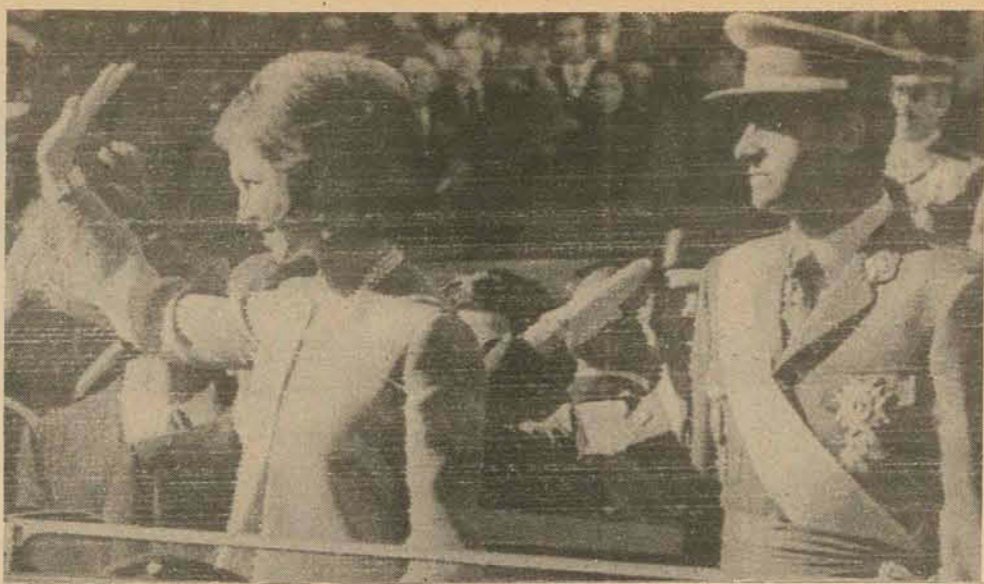

Milhares de pessoas saudaram o novo rei.



Depois da coroação os cumprimentos das autoridades.

## Argentina: Exército dá batidas em todo o país

Buenos Aires — Milhares de soldados do exército estão efetuando grandes batidas ontem, revistando residências em várias regiões do país, controlando estradas que levam a Buenos Aires, ocupando um complexo de mineração no Sul e uma emissora de rádio e estações de energia elétrica no Norte.

Mais de mil pessoas foram detidas, porém não se informou de ações violentas e uma semana de "operações anti-subversivas". Segundo fontes do exército pelo menos uns 15 mil de seus soldados e da polícia federal participam das ações, informaram fontes da Câmara Baixa e do Congresso.

Ontem à noite tropas do exército e policiais tomaram

posições nas estradas que levam a Buenos Aires e realizaram intensa investigação nas documentações dos motoristas. Não se informou sobre detenções.

Segundo a lei atual de

"estado de sítio" pode-se efetuar prisões para investigações de identidade.

Em Sierra Grande, na província sulina de Rio Negro, a mais de mil quilômetros de Buenos Aires, tropas do exército continuavam controlando um complexo mineiro do Estado onde chegaram na última quinta-feira em razão de uma greve de cerca de 1.500 trabalhadores, promovida por guerrilheiros de esquerda.

Mais de 300 trabalhadores foram detidos e enviados a presídio do Sul do País. Em outras ações anti-guerrilheiras forçados dois ex-deputados estaduais e estão procurando por um ex-governador de Província, todos acusados de ligações com guerrilheiros da esquerda.

Os esquerdistas acusam as Forças Armadas de nada fazerem para combater os terroristas da direita, aos

quais as Forças da Segurança atribuem mais de 400 assassinatos nos últimos 12 me-

ses, sendo as vítimas simpatizantes da esquerda. Segundo algumas fontes da Segurança grupos terroristas da direita incluem policiais, acusações estas negadas pelas autoridades.

## Portugal: Gomes decide manter Saraiva

Lisboa — O Presidente Francisco da Costa Gomes cancelou ontem o plano de substituir o comandante da Região Militar de Lisboa, general Otelo Saraiva de Carvalho, frustrando assim as gestões de oficiais de tendência moderada que pretendiam limitar os poderes do general.

Declarando que comandantes esquerdistas resistiam em obedecer a substituição de Carvalho, um porta-voz militar manifestou que este ficaria em seu posto.

Costa Gomes retirou a nomeação do capitão Vasco Lourenço quando oficiais ligados a Carvalho disseram ao presidente que os comandantes de quase todas as unidades nas cercanias da capital não aceitariam as ordens de Lourenço.

A retirada da nomeação de Lourenço constitui um golpe para os elementos moderados que pretendem dar apoio militar ao Governo centro-esquerdista do primeiro ministro José Pinheiro de Azevedo.

Saraiva de Carvalho, que havia conservado seu posto de chefe de Segurança Militar conta com o apoio de elementos do partido comunista.

Enquanto Saraiva de Carvalho estiver no comando das unidades próximas à capital o governo não pode contar com nenhum apoio militar para fazer cumprir suas decisões. As unidades comandadas por Saraiva de Carvalho permaneceram inativas quando uma multidão liderada por elementos comunistas sitiou Pinheiro de Azevedo em seu próprio gabinete durante duas noites na semana passada.

# NÃO DEIXE PARA AMANHÃ O QUE VOCÊ PODE CONSEGUIR HOJE.

## APARTAMENTOS - ESTUDANTES

RUA DEPUTADO EDU VIEIRA  
BEM JUNTINHO DA UNIVERSIDADE

A CONSTRUTORA EMPLACO é a pioneira de mais um empreendimento na Capital, local de seu nascimento há três anos passados, com o intuito de vender por preço e condições acessíveis aos adquirentes de unidades habitacionais.

Nosso mais recente lançamento, depois de alguns entregues e outros em obra, é o Conjunto Residencial C.A. Caminha, constituído de apartamentos pequenos para o estudante universitário, em blocos independentes, sem aglomeração.

A aquisição de uma destas unidades vai permitir ao estudante ou a seus pais uma diminuição nas despesas mensais, pois será mais fácil o estudante vir ao centro apenas em casos necessários, do que ir ao centro para a universidade por diversas vezes diárias.

Além do mais trata-se de investimento garantido, com lucros no patrimônio ou na rentabilidade de aluguel.

Creemos que não há necessidade de se falar muito sobre lucros, investimento ou aluguel, pois você mesmo poderá deduzir.

CONSTRUÇÃO: EMPLACO — EMPRESA DE PROJETOS E CONSTRUÇÕES LTDA.

VENDAS: PREDIBENS — Avenida Rio Branco, 142 — Florianópolis  
Telefones: - 22-67.56/22-60.99/22-02.99  
Atendimento público das 9,00 às 19,00 horas

## Hewlett-Packard apresenta a nova calculadora de bolso, para administração de empresas.

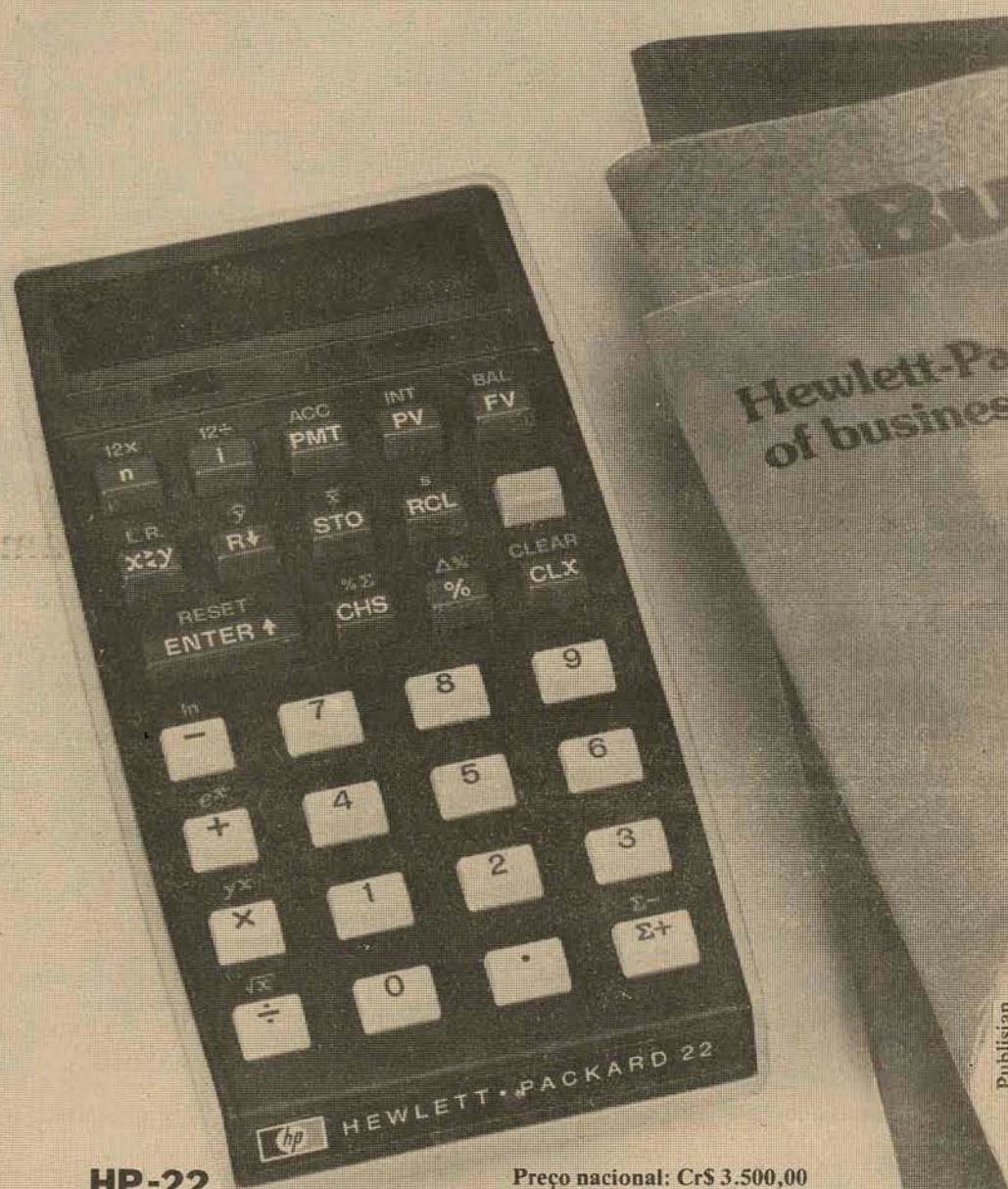

HP-22

Preço nacional: Cr\$ 3.500,00

Produto da avançada tecnologia da Hewlett-Packard, a HP-22 combina, com precisão, funções financeiras, matemáticas e estatísticas. 19 registros de memória resolvem, facilmente, complexos e longos cálculos.

HEWLETT  PACKARD

172 escritórios de venda e assistência técnica, em 65 países.

Revendedores Autorizados - Florianópolis: Hermes Macedo - Machado & Cia. - Blumenau: Engecop - Hermes Macedo - Madson - Joinville: Hermes Macedo - Madson.

RECEBEMOS  
F-75 - 4x4  
4 CILINDROS



VENHA  
CONHECER!  
NA FLORISA  
Integrante do  
Grupo Sul-Brasileiro



# Você é daquele tipo caseiro metódico, econômico.

# Você vai achar muito aconchegante o que Florianópolis vai ter a partir do dia 25.



# Geisel faz na terça-feira a sua terceira visita a Santa Catarina

O presidente Geisel deixará Brasília por volta de 8 horas de terça-feira, com destino a Blumenau, viajando até Curitiba no *BacOne Eleven* e da capital paranaense a Santa Catarina em um Búfalo da FAB. Todos os detalhes para a visita do presidente — a terceira que faz ao Estado — já foram tomadas pelo Palácio do Planalto e Governo estadual.

A viagem do chefe do Governo foi considerada pelo Palácio do Planalto como

“de serviço”, ao contrário das visitas oficiais meramente informais. Sua permanência em Santa Catarina será de apenas oito horas.

O ponto principal do programa a ser cumprido pelo presidente será a inauguração da barragem de Ituporanga e nesta solenidade o chefe do Governo vai assinar o contrato para a construção da barragem de Ibirama, a última do complexo projetado pelo Departamento Nacional de Obras de Saneamento para conter as enchentes no Vale do Itajaí.

A chegada do presidente da República a Blumenau está prevista para as 10h05m, desembarcando no aeroporto Quero-Quero, onde vai ser recepcionado pelo governador e outras autoridades. Do aeroporto a comitiva presidencial se desloca para o Tabajara Tênis Clube.

Nesse local Geisel concederá audiências a representantes das classes produtoras e trabalhadoras, prefeitos da região do Vale do Itajaí, membros da Arena Jovem do Estado e a Comissão Executiva Municipal do Partido.

Também no Tabajara participará dito de assinatura de três documentos: protocolo do Fundo de Apoio Social, pelo qual serão destinados Cr\$ 500 milhões à área da educação; convênio para a construção da penitenciária de Curitiba e convênio visando a implantação em Santa Catarina do Sistema Nacional de Emprego. Após

essa solenidade participará de almoço oferecido pelo governador Konder Reis.

A viagem de Blumenau para Ituporanga vai ser cumprida em duas etapas. Até Lontras por via terrestre e depois de helicóptero. A inauguração da barragem está marcada para as 15h55m, devendo discursar na ocasião o ministro Maurício Rangel Reis, do Interior, e o governador do Estado.

O presidente Geisel deixará Santa Catarina às 17 horas.

## Assembléia tem prazo só até o dia 29 para aprovar Estatuto do Magistério

Ao anunciar que a Comissão de Educação, sob sua presidência, concluiu e entregou à Mesa da Assembléia o seu parecer sobre o Estatuto do Magistério “em tempo hábil”, o deputado Menezes Lima disse ontem que a matéria corre o risco de não ser apreciada dentro do prazo fixado pelo Governador de 30 dias, e que se isso acontecer a responsabilidade será da bancada governista, “já que compete à maioria parlamentar colocá-la em condições de ser apreciada em plenário dentro do tempo disponível”. Como a mensagem governamental deu entrada no dia 29 de outubro, o prazo fatal expira no próximo dia 29, e



Lima teme decurso de prazo.

ainda está faltando, para a matéria subir ao plenário, o parecer da Comissão de Constituição e Justiça. Segundo Menezes, as representantes da Arena não estão demonstrando muito inte-

resse na votação do projeto, “dando a impressão de que pretendem a sua aprovação por decurso de prazo”. A causa desse desinteresse, de acordo com o representante do MDB, é a relação de emendas apresentada na Comissão de Saúde. Cópias das emendas foram apresentadas com antecedência ao Secretário da Educação e à Comissão de Jus-

tiça, e Menezes diz estar sabendo que o Secretário Salomão Ribas não está muito propenso a acolhê-las.

Quando compareceu à Assembléia — disse — o Secretário disse que estudaria as nossas sugestões e se possível as aproveitaria. Mas até agora não se manifestou sobre as emendas. Tinha que se manifestar pelo menos através da liderança da Arena. Só podemos interpretar esse silêncio como uma prova de desconsideração para com o Poder Legislativo.

O parlamentar acentuou que as 57 emendas apresentadas foram resultado de pedido dos professores, durante as reuniões promovidas pela Comissão de Educação. “Todas as emendas têm por fim atender reivindicações do próprio magistério. São sugestões que aperfeiçoam o projeto, e algumas até mo ralizadoras, sempre no propósito de atender anseios justos dos professores”.

## Correio lança um selo alusivo à Semana de Combate à Lepra

Para a Semana do Combate à Lepra (23 a 30 de novembro), a Empresa Brasileira de Correios e Telégrafos lançará, em todo o território brasileiro, um selo adicional, no valor de dez centavos, com tiragem de dez milhões de unidades, estampando a efígie de Frei Nicodemus Grundhoff, que foi apóstolo dos hansenianos.

Em Florianópolis, o lançamento festivo será feito hoje, após a missa das 9 horas, na Igreja de São Francisco, onde frei Nicodemus iniciou o seu apostolado em 1912, segundo informa Frei Oswaldo Furlan.

### TRABALHOS DE FREI NICODEMOS EM SC

Nascido na Alemanha em 1875, frei Nicodemus veio ao Brasil aos 18 anos. Como Vigário de São José iniciou na via cristã e nas letras o menino Jaime de Barros Câmara (este depois tornou-se Cardeal). Depois trabalhou em Rodeio e no Colégio Santo Antônio, de Blumenau.

De maio de 1912 a julho

de 1914 coordenou o trabalho dos Franciscanos em Florianópolis, primeiro na Igreja de São Francisco, depois na Igreja de Santo Antônio.

Dom João Becker designou-o Pró-Vigário Geral da Diocese de Santa Catarina em 31 de novembro de 1912 e, em 1913, Administrador dessa Diocese, na vacância da sede episcopal. Por três anos dirigiu o jornal diocesano “A Época” e o boletim “Resenha Eclesiástica”.

Desde 1914 trabalhou em São Paulo e em Petrópolis (RJ). Em 1920 foi escolhido Conselheiro do Superior Provincial, Secretário e Economista da Província Franciscana da Imaculada Conceição, que está celebrando 300 anos de fundação.

### O APOSTOLO DOS LEPROSOS

Quando soube que o Governo do Paraná estava solicitando um capelão para o recém-inaugurado Leprosário de São Roque, em Piraguara, perto de Curitiba, foi o primeiro padre a apresen-

tar-se.

Durante 23 anos, isto é, de 1926 a 1949, quando morreu, desvelou-se como pastor, pai espiritual e amigo dos leprosos, convivendo com eles, sem tindo suas aflições e não medindo esforços para remediá-las.

Dedicou também especial atenção aos filhos do hansenismo, ministrando-lhes aula e fundando o Grupo Escolar daquela Colônia.

Faleceu a 19 de janeiro de 1949 em decorrência de atropelamento que sofreu em Curitiba quando se encontrava a serviço do Leprosário. A imprensa exaltou-lhe as virtudes. Os hansenianos ergueram-lhe um busto na Praça do Sanatório.

### DETALHES DO SELO

Desenho: efígie de “Frei Nicodemus, Apóstolo dos Hansenianos”; Desenhista: Martha Poppe; Impressão: Rotogravura; Papel: Brasil Estrela Correo; Cor: Marrom; Dimensões: do picote 19x19mm; do desenho: 15x15mm; Formato: quadrangular; Impressora: Casa de Moeda do Brasil.

## Evelásio defende pagamento do ensino universitário

Afirmando que o ensino gratuito em todos os graus constitui uma utopia, até mesmo nos países mais desenvolvidos, o senador Evelásio Vieira defendeu ontem a eliminação da gratuidade do ensino universitário no Brasil.

Baseando-se em depoimento da professora Esther de Figueiredo Ferraz, ex-secretária da Educação de São Paulo e membro do Conselho Federal de Educação, o parlamentar catarinense disse que a extensão do programa de crédito educativo — a ser adotado em algumas regiões no próximo ano — ao ensino de nível superior, “viria possibilitar o deslocamento de recursos para atender a demanda do 1o. e 2o. graus”.

Evelásio Vieira frisou que o desenvolvimento do ensino de 3o. grau, em diversos Estados, “deve-se principalmente à ação de e prefeitos que, usando do hábito do associativismo, procuram fundações que possuam condições de manter em funcionamento cursos de nível superior”.

— Desta forma — prosseguiu — os jovens de condições financeiras inferiores são obrigados a passar privações, enquanto alguns filhos de famílias abastadas gozam do privilégio de estudar gratuitamente.

Depois de ressaltar que numa segunda etapa poderia ser também utilizado o método de financiamento para o segundo grau, o senador Evelásio Vieira disse ser “necessário que o governo adote medidas adequadas para obter os recursos que possibilitem pleno desenvolvimento do setor educacional brasileiro”.

## Pedido para lembrar distrito tramita na AL

Depois de muita controvérsia, a Assembléia deverá, finalmente, se pronunciar sobre um ofício da Câmara Municipal de Joinville que pede o lembramento do distrito de Boa Vista à sede municipal. Segundo se apurou, a Mesa da Casa tomará a iniciativa de elaborar projeto de decreto-legislativo, acolhendo o pedido feito pelo Legislativo daquela cidade.

A tese do lembramento chegou a ser fulminada no âmbito da Comissão de Justiça, onde recebeu parecer do deputado Menezes Lima, contrário, por achar que o pedido seria ilegal. O relator baseou-se no Ato-Complementar no.46, que estabelece que nenhuma alteração territorial ou judiciária será feita sem prévia autorização do Presidente da República ou do Ministro da Justiça.

Quando veio ao plenário, esse parecer foi contrariado pelo deputado Miraci Deretti, que argumentou com uma circular do Ministério da Justiça, segundo a qual considera-se para efeito do AC-46 apenas a criação de municípios, e não o simples lembramento de um distrito. Houve muita discussão em torno desse ponto de vista, alguns deputados achando que um ato de ministro não tem o poder de restringir a aplicação de uma lei complementar. Em princípio, chegou-se à conclusão de que a Assembléia deveria encaminhar uma consulta formal ao Ministro da Justiça.

Deretti, contudo, voltou a argumentar: o Ministério da Justiça já deu esse parecer na citada circular, e desde que os deputados nada encontraram para se opor ao lembramento, quanto ao mérito, deviam encontrar uma fórmula para atender à solicitação da Câmara de Joinville. Citou, ainda, o fato de o distrito de Boa Vista já estar integrado praticamente ao distrito sede do município, e o planejamento municipal já p reviu inclusive a instalação de toda a sede do município em Boa Vista.

Diante das controvérsias, as lideranças de bancada decidiram deixar a questão em aberto, e posto em votação, o parecer do relator foi rejeitado. Diante disso, a presunção é de que a Mesa irá apresentar o competente decreto-legislativo.

RECEBEMOS MAVERICK 4 CIL. e V-8



VENHA CONHECER! NA FLORISA Integrante do Grupo Sul-Brasileiro

## SUPER APOSTILAS

AUXILIAR DE ESCRITA - BANCO DO BRASIL

INSTITUTO RIVUS de São Paulo informa: Insc. 24 a 28 de Nov. Venc. Cr\$ 2.240,00 mais 4 ordenados. Coleção completa das super apostilas: Cr\$ 150,00 (Vol I Port. e Matemática - Vol. II - Álgebra. Vol III - Nível Mental e mais 1.000 testes c/respostas de toda a matéria. Pedidos: através de Vale Postal ou Cheque Visado em nome de Dr. Francisco Fernando Zanetti - Av. Brigadeiro Luiz Antônio, 878 - 10o. andar - São Paulo - Capital - tels. 360291 - 359063. INSTITUTO RIVUS: As melhores apostilas do Brasil para concursos públicos.

## NOTA OFICIAL

Notícias veiculadas em órgãos de comunicação social, informam que a PROMENOR, passando por graves dificuldades financeiras, estaria na iminência de encerrar suas atividades, devido a falta de apoio por parte dos órgãos públicos estaduais.

Cumpra à Secretaria do Trabalho e Promoção Social e à Fundação Catarinense do Bem Estar do Menor, devidamente autorizado pelo Governador do Estado, prestar os seguintes esclarecimentos ao público:

1. A PROMENOR, como outras Entidades privadas, tem como fontes de receita: gestão de patrimônio próprio, doações, contribuições da comunidade, convênios e subsídios oficiais.

2. Entidades privadas, regra geral, também no setor de Promoção Social, contam, fundamentalmente, com recursos regulares da comunidade, sob as mais variadas formas: contribuição de sócios, campanhas e promoções, Subsidiariamente, com recursos originários de dotações orçamentárias de órgãos do Poder Público.

3. Em termos de complementariedade, foi esta a colaboração prestada por órgãos públicos estaduais, em 1975, à PROMENOR:

— Convênio com a Secretaria do Trabalho e Promoção Social (Janeiro a Dezembro de 1975). Natureza do Convênio: remuneração de uma Assistente Social e de um Monitor, estimada em Cr\$ 39.000,00 (trinta e nove mil cruzeiros).

— Contribuição da Secretaria da Educação.

Natureza: remuneração de duas professoras do ciclo básico.

— Convênio com a Fundação Hospitalar de Santa Catarina, órgão vinculado à Secretaria da Saúde, renovado em Julho de 1975.

Natureza: prestação de serviço médico geral aos menores da obra (socorro de urgência, consultas especializadas, serviços complementares de diagnóstico, internação com tratamento clínico e cirúrgico).

— Convênio com a Central de Medicamentos, através do Departamento de Saúde Pública.

Natureza: fornecimento de medicamentos aos menores, conforme solicitação da obra.

4. Dos 67 (sessenta e sete) menores atualmente atendidos pela PROMENOR, estão empregados:

20 (vinte) no Banco do Estado de Santa Catarina - BESC.

3 (três) na BESC-FINANÇEIRA

4 (quatro) na BESC-Distribuidora de Títulos e Valores Mobiliários S/A.

5 (cinco) na Companhia de Divulgação e Comunicação do Estado de Santa Catarina - DICESC.

5 (cinco) na Companhia Catarinense de Águas e Saneamento - CASAN.

5. 16 (dezesseis) menores da obra, foram encaminhados e atendidos pelo Projeto Integrado da Prefeitura Municipal de Florianópolis, cujo Titular é de confiança do Governador do Estado, executado através de convênio entre a Secretaria do Trabalho e Promoção Social e a Fundação Nacional do Bem Estar do Menor. O projeto de Guardadores de carros, atende 6 (seis) menores e o de engates, 10 (dez) menores.

6. Contatos foram mantidos, no segundo semestre do presente ano, entre a Secretaria do Trabalho e Promoção Social, Fundação Catarinense do Bem Estar do Menor e a PROMENOR, no sentido de viabilizar a inclusão da Entidade no Projeto Integrado de Florianópolis, segundo normas do plano-padrão preconizado pela Política Nacional do Bem Estar do Menor. A concretização dessa medida, redundaria em maior apoio financeiro à entidade, nos termos do Convênio Governo do Estado e FUNABEM, à semelhança do que ocorre com outras obras de prevenção à marginalização dos menores.

7. A PROMENOR, entendendo dever dar continuidade aos serviços prestados, segundo níveis de atendimento traçados por seu Conselho Deliberativo, lançou, concomitantemente àquelas conversações, campanha de sócios, visando a manutenção da obra através de recursos comunitários.

8. Essa iniciativa da PROMENOR, como as iniciativas de tantas outras entidades privadas, terá certamente a repercussão que merece, dotando a obra de recursos financeiros próprios, básicos e regulares, para consecução de seus objetivos.

9. É intenção do Governo do Estado de Santa Catarina, através de Convênio com a Fundação Nacional do Bem Estar do Menor ou através de recursos próprios da Secretaria do Trabalho e Promoção Social e Fundação Catarinense do Bem Estar do Menor, colaborar, subsidiariamente, com as obras de atendimento ao Menor, nos setores preventivo e terapêutico, de acordo com projetos que atendam os princípios normativos da Política Nacional e dentro de programação elaborada pelos órgãos competentes.

10. Do exposto, resulta claro, que a informação, segundo a qual o atual Governo do Estado de Santa Catarina tem vetado recursos à PROMENOR, foge a verdade.

11. De outro lado, é estranhável que a Direção da PROMENOR, não tenha cumprido o dever de retificar aquela informação.

12. Finalmente, no propósito de bem esclarecer a opinião pública, não permitindo que interesses outros busquem prosseguir na distorção dos fatos, é necessário lembrar que o atual Governo do Estado criou e instalou a Fundação Catarinense do Bem Estar do Menor - FUCABEM -, que está atuando, obedecendo as normas estabelecidas pela Fundação Nacional do Bem Estar do Menor - FUNABEM -, e que não pretende adotar qualquer política que assistindo, de forma privilegiada, 67 menores, deixe de atender atuando em condições muito mais precárias, a centenas ou mesmo milhares de menores catarinenses, que devem ser amparados de forma justa e equânime na medida das disponibilidades financeiras do Estado.

Fernando José Caldeira Bastos  
SECRETÁRIO DO TRABALHO E PROMOÇÃO SOCIAL  
Ingrid Zwoelfer de Troncoso  
PRESIDENTE DA FUCABEM

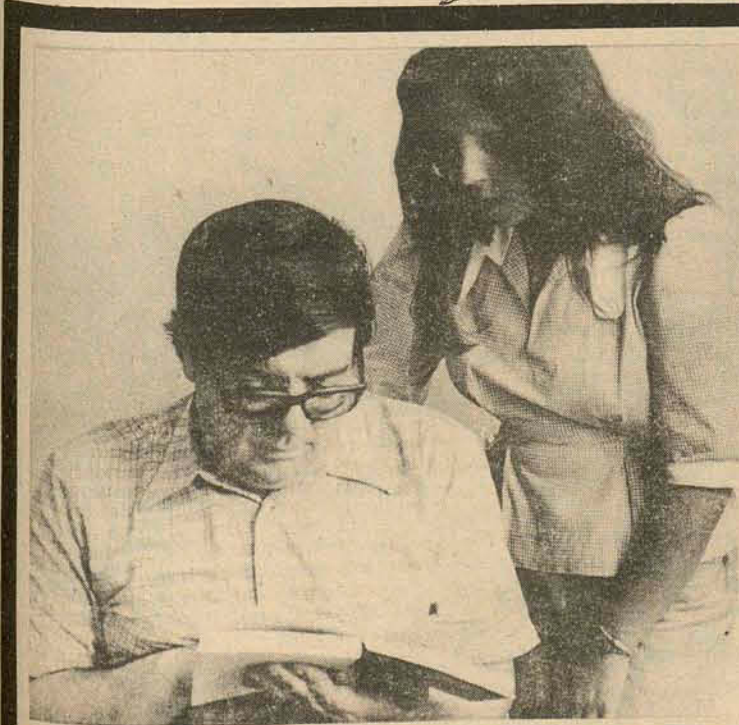

Você é do tipo intelectual, artístico ou mesmo exótico.

Você vai achar fascinante o que Florianópolis vai ter a partir do dia 25.



# O ESTADO

Diretor: José Matusalém Comelli  
Diretor Comercial: Osmar Antônio Schindwein

Editor Chefe: Sérgio da Costa Ramos  
Editores: Luiz Henrique Tancredo/Sérgio Lopes

## Prosa de Domingo

Alfredo Maria Adriano de Escagnolle Taunay foi um desses espíritos agraciados pela Providência com as riquezas duma intuição fecunda e duma inteligência excepcional. Estou relendo, agora, a excelente biografia escrita por um paulista de probidade e talento notáveis, qualidades que têm realce preciso na obra em que estudou a vida do romancista.

O biógrafo é Gentil de Azevedo, pesquisador consciencioso e erudito, que domina magistralmente a técnica desse gênero literário e, com inextinguível carinho, escreveu e publicou um precioso livro: "O Visconde de Taunay", expondo, em nobre estilo literário, a atividade intelectual do criador de "Inocência".

Descreve, em linguagem clara e fidalga, os passos desse homem extraordinário, em cujo caráter se cojugavam as virtudes do militar bravo, do político hábil, do pregador ardoroso de campanhas cívicas e sociais, além dos méritos do escritor primoroso, a cuja pena de devem seis romances que fizeram, na época de seu lançamento, o prazer espiritual da sociedade romântica.

Conta-nos Gentil de Azevedo, tão pormenorizada e fielmente quando possível, a vida do autor da "Retirada da Laguna", descrevendo-lhe desde o ambiente familiar em que nasceu, até os últimos instantes de uma existência tão gloriosamente assinalada. A sua formação, desde já aos nove anos de idade, quando lhe veio às mãos o "Ivanhoé", de Walter Scott, seguido de "O Judeu Errante", de Eugênio Sue, e depois os anos de mocidade, — tudo se relata, com abundância de minúcias, fixadas por uma observação muito ativa, não faltando o realismo do meio histórico em que aquela personalidade exercia a sua influência multiforme.

Há, no livro de Gentil de Azevedo, a propósito da insistência com que o pai o convenceu a escrever "A Retirada da Laguna", interessante depoimento do próprio Taunay: "Confesso que me sentia em má disposição para escrevê-lo, preso pela preguiça brasileira que inutiliza tantas belas inteligências da nossa mocidade e dos nossos mais ilustres homens, rebeldes ao uso da pena".

Mas um fato talvez significativo de sua predestinação lhe ocorreu: uma noite, despertou a horas mortas e perdeu o sono. Na vigília que se lhe abriu, todas as cenas da retirada de Laguna se lhe apresentaram à mente, "de modo tão claro e tão terrível", — narra ele — "que tive violentos calafrios e tremi de emoção e positivo medo". Levantou-se, então da cama, acendeu a vela e "durante mais de duas horas seguidas" — disse ele — "tomei febrilmente notas de toda a minha tétrica história".

Foi assim que veio finalmente a público o livro, totalmente escrito em vinte e poucos dias e que é um dos mais citados e avidamente lidos, estando já traduzido para várias línguas.

Numerosas edições lhe confrimam a popularidade, assegurando-lhe o lugar de honra na bibliografia brasileira.

Vale acentuar uma expressiva circunstância que empresta mais realce ao trabalho do biógrafo Gentil de Azevedo: o livro foi prefaciado pelo filho do Visconde de Taunay, — Afonso de E. Taunay, em 1951.

Esse magnífico trabalho biográfico, que estuda a personalidade e a obra literária do autor de "Inocência" e "A Retirada da Laguna", de arguto pesquisador bandeirante, que tão devotadamente se deteve no "Laguna", é leitura nem somente amena, mas também instrutiva — e não se estranha que haja quem, como eu, a repita com o mesmo encanto com que pela primeira vez abriu o livro, após o lançamento.

Aliás, quem quiser recordar o que foi, no panorama da história política e das letras nacionais Alfredo Maria Adriano de Escagnolle Taunay, não prescindirá da leitura da obra do honesto e arguto pesquisador bandeirante, que tão devotadamente se deteve no estudo dessa personalidade fascinante.

Estou certo de que estudos tais fazem jus ao reconhecimento dos que estimam sua terra.

Gustavo Neres

## Necessidade inadiável

O assunto, por demais debatido na comunidade, embora já esteja merecendo a atenção da prefeitura, através de comissão nomeada há um bom tempo, deve ter seu curso final decidido o mais breve possível. Os argumentos já estão bem colocados, todos já sabem o suficiente para debater prós e contras. Por isso mesmo, convém à administração municipal não efetuar mais as tradicionais delongas burocráticas para anunciar de vez o local da nova rodoviária de Florianópolis.

A cidade não vive a época de 20 anos atrás, quando qualquer decisão envolvia trâmites demorados, perguntas a todos os "possíveis interessados", em conversas a meia voz. Tem-se que ter em mente a necessidade urgente da construção da nova rodoviária, condição sine qua para que as obras do imóvel sejam iniciadas efetivamente.

Sabe-se haver o problema da localização. O que não deixa de ser até certo ponto ridículo. Ofi-

ciosamente, circulam rumores de que a comissão estaria propensa a escolher o aterro da Baía Sul, próximo à ponte Hercílio Luz. Sem entrar nos méritos e conveniências de tal escolha, é bom lembrar que a Capital, quando ganhou a área à baía, ganhou também um enorme espaço para respirar, onde iria ter seu verde, sua área de lazeres. Espaço nobre, enfim, para desafogar o trânsito eternamente sufocado pela velha cidade.

Uma rodoviária no aterro seria um dos maiores atentados àquele desafogo pretendido pelos florianopolitanos. Como na ilha, não há, provevemente, espaço para tal, o mais racional, a solução mais justa, seria construir o terminal em terras do continente, justamente na confluência da Ivo Silveira com a via expressa, ligando a BR-101 à nova ponte, obra esta já iniciada. Além de ser uma tomada de posição no momento urgente, revelaria tão somente existir homens de visão entre os componentes da comissão no-

meada para realizar a escolha.

Trata-se de uma sugestão, calcada na objetividade. O que deve-se ter em mente, porém, é a necessidade urgente de decidir-se de uma vez por todas. Seja no continente, seja na Ilha, a Capital deve o quanto antes ter a sua rodoviária. Pois, como já se disse em página deste jornal, não se pode chamar o atual terminal existente de rodoviária. Comunidades outras do Estado mostram a seus visitantes, o cartão de visitas cuidadosamente planejado e construído. Este é o principal ponto a que deve a comissão ater-se.

Independentemente do local, é bom lembrar aos que decidirão, a imagem dada ao visitante, quando aqui chega. À uma cidade que se diz turística, pretensiosa em suas belas naturais, das quais ninguém duvida, não deixa de ser contrastador ver um velho mercado, improvisado, a servir de rodoviária. Está na hora de mudar esse estado de coisas. Florianópolis merece.

## Prefeitura rejeita 26 coletivos

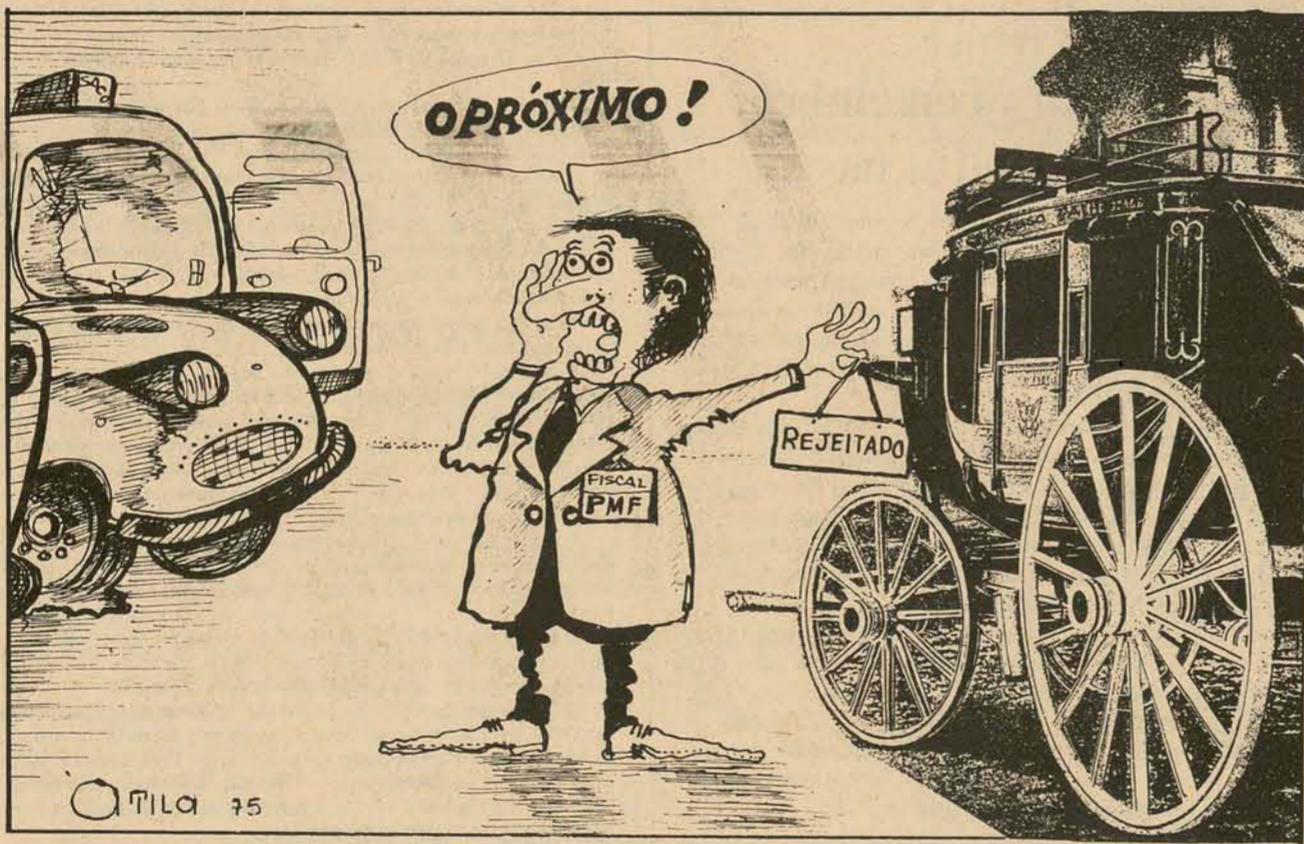

## A paz da semana (e do domingo)

**Paz no. 1:** "Esquerda vai sobre Lisboa e Governo foge".

— Líderes políticos e membros do Governo viajaram para o Porto ante as informações de que a extrema esquerda pretendia proclamar a "Comuna de Lisboa", tomando de assalto a Capital, quando hoje realiza marchas com caminhões, tratores e veículos pesados. Os socialistas denunciaram os objetivos da marcha.

**Paz no. 2:** "Paulo VI condena a ação terrorista contra Israel".

— Numa condenação veementemente assinada em seu nome pelo Cardeal Jean Villot, o Papa Paulo VI qualificou de "escárnio aos valores da civilização" o atentado terrorista que, na quinta-feira passada, matou seis homens na Praça São, centro de Jerusalém. Em Jaffa, uma bomba explodiu ontem de madrugada na casa de Ali Radhidi, um dos dirigentes da comunidade árabe local, vítima de outro atentado há duas semanas. Em termo enérgico, o texto papal condenou o atentado na Praça São como "ato insensato de violência" e "insultante escárnio aos valores da civilização", ao mesmo tempo em que renovou o seu apelo contra todas as formas de terrorismo, "sempre estéril e destruidor da sociedade".

**Paz no. 3:** "Pinochet desmente conflito entre o Estado e a Igreja".

— Ao denunciar "grupos marxistas" pela divulgação de boatos com a finalidade de separar as duas entidades, o presidente chileno Augusto Pinochet declarou que "não há, não haverá e não pode haver qualquer problema entre o Governo e a Igreja. No discurso, em que aparentemente aludia às recentes prisões de padres e freiras, Pinochet disse, que "graças a Deus esse gesto ousado de uns poucos fracosos, porque as maiorias da Igreja do Chile permanece unida em torno de sua pátria e porque foram localizados a tempo os equivocados, felizmente todos vindos de outros países".

**Paz no. 4:** "Moscou acusa Kissinger de pressionar ONU".

— A imprensa soviética acusou o Secretário de Estado norte-americano Henry Kissinger de tentar pressionar as Nações Unidas quando lançou a advertência de que a aprovação pela Assembleia Geral da resolução contra o sionismo dificultaria a solução da crise do Oriente Médio.

**Paz no. 5:** "A oposição desafia o franquismo".

— Enquanto cinco partidos de orientação democrata-cristã exigiam a criação de um Estado democrático, pluralista e federativo na Espanha, um representante da linha dura franquista desaprovava os planos de abertura política e democratização atribuídos ao Príncipe Juan Car-

los e condenava o retorno ao "antiquado e desagregado sistema do multipartidarismo".

**Paz no. 6:** "Ocidente apoiará os menos ricos".

— Os chefes de Estado e de Governo das seis nações mais ricas do mundo livre concluíram sua conferência em Paris com uma "declaração de intenções", na qual se manifestaram favoráveis a medidas rápidas e objetivas para ajudar os países em desenvolvimento.

**Pazes de no. 7 a 18**

— Russos maltratam os presos políticos.

— Armas atômicas agora são muitos mais eficientes.

— Mais agressivo o Pacto de Varsóvia.

— Dezesseis anos de cárcere não dobram Matos.

— Kissinger pode ser condenado.

— Laocianos atacam barco da Tailândia.

— Belgrado prende trinta stalinistas.

— Spínola disposto a comba-

ter para salvar Portugal.

— Guerra de resistência será longa em Angola.

— Terroristas italianos tinham planejado sequestro.

— A URSS ajuda os sfrios com Mig-25.

— Tel-Aviv reprime protestos estudantis.

— A paz deste domingo: eu tive fome e vocês me deram um prato de comida;

— eu tive sede e vocês me ofereceram um copo de água;

— eu vinha de fora e vocês encontraram um lugar para mim;

— eu estava sem roupa e vocês me vestiram;

— eu estava doente e vocês me encaminharam ao médico;

— eu estava isolado e vocês vieram me visitar;

— eu estava só e vocês vieram conversar comigo;

— eu estava fraco e vocês me fortaleceram;

— eu estava triste e vocês me alegraram;

— eu estava em erro e vocês me indicaram o caminho certo;

— eu tinha pensamentos de violência e vocês me pregaram a mansidão e o amor;

— eu vivia em conflito com meu irmão e vocês me apaziguaram;

— "Todas as vezes que não ajudastes a um destes pequeninos, foi a mim que não ajudastes".

ter para salvar Portugal.

— Guerra de resistência será longa em Angola.

— Terroristas italianos tinham planejado sequestro.

— A URSS ajuda os sfrios com Mig-25.

— Tel-Aviv reprime protestos estudantis.

— A paz deste domingo: eu tive fome e vocês me deram um prato de comida;

— eu tive sede e vocês me ofereceram um copo de água;

— eu vinha de fora e vocês encontraram um lugar para mim;

— eu estava sem roupa e vocês me vestiram;

— eu estava doente e vocês me encaminharam ao médico;

— eu estava isolado e vocês vieram me visitar;

— eu estava só e vocês vieram conversar comigo;

— eu estava fraco e vocês me fortaleceram;

— eu estava triste e vocês me alegraram;

— eu estava em erro e vocês me indicaram o caminho certo;

— eu tinha pensamentos de violência e vocês me pregaram a mansidão e o amor;

— eu vivia em conflito com meu irmão e vocês me apaziguaram;

— "Todas as vezes que não ajudastes a um destes pequeninos, foi a mim que não ajudastes".

— Spínola disposto a comba-

## Informação geral

### O compasso certo

A reunião entre o governador Antônio Carlos Konder Reis e a bancada estadual da Arena, no início da semana, foi o que se poderia chamar de um "quebra-gelo". Pressuposto de sua convocação era, como foi amplamente divulgado, a existência de uma certa dissintonia entre setores da política e da administração. O que teria ficado satisfatoriamente esclarecido, depois que o governador ouviu um a um os deputados, numa reunião reservada, passando depois à análise das ponderações feitas, já sentida na presença dos auxiliares diretos do Governo.

Estabeleceu-se o que vulgarmente se conhece como o diálogo, responsável, para se usar um refrão do próprio Governo, pelo encurtamento das distâncias. O depoimento dos deputados que estiveram em Palácio, numa unanimidade singular, consagra essa conclusão, de que os imaginados óbices não passaram afinal de alguns mal-entendidos, desde que estão todos — quer da área especificamente política ou da administrativa — empenhados no mesmo projeto de um Governo vocacionalmente político. Os descompassos constatados, em determinados casos, passaram a ter um tratamento adequado, sem que se julgue — após a reunião — que eles constituem algo de vulnerável às entendimentos mais sérios.

Do fundo das conversações mantidas com o Chefe do Executivo, os deputados parecem recolher a convicção de que seria um equívoco muito grande desconfiar da sinceridade do governador Antônio Carlos Konder Reis, quando ele defende uma política pessoal e liberta dos Arena, e quando assinala que o seu Governo é em genero e Arena, e quando assinala que o seu Governo é um genero e caso um Governo político. Essa impressão mais se generalizou, aliás, pelo acesso de alguns dos novos deputados à idéias mais íntimas do governador, como foi o caso do deputado Martinho Herculanho Ghizzo, a essas alturas um admirador confesso do estilo político do Sr. Antônio Carlos Konder Reis e avalista incondicional de algumas de suas teses — entre as quais, a do fortalecimento da Arena pela adoção de uma postura política diferente, baseada na antecipação de iniciativas e nunca na posição de partido caudatário das realizações do Governo. E isso, afinal, que os deputados mais comentam, como resultado da reunião: primeiro, a aproximação maior do elenco Partido-Governo, e segundo, a afirmação da orquestra, ao sabor das preferências mais credenciadas e gerais.

E realmente as primeiras notas melódicas causam boa impressão no expectador.

### Laguna e seu porto

Na opinião do sr. Armando Calil Bulos as obras de construção do porto pesqueiro de Laguna não podem ser abandonadas "sem violência ao direito de um município cujo litoral a natureza privilegiou e sem prejuízo para a indústria da pesca nascente no país". Refutando as afirmações de que a construção do terminal tenha sido retirada da pauta de prioridades do governo federal por influência do governador de Santa Catarina, em favor do porto de Itajaí, o ex-secretário afirma que a implantação do porto pesqueiro de Laguna "só foi iniciada graças a gestões do então senador Konder Reis".

Reivindicada pelo ex-deputado Pompílio Bento à época em que Juarez Távora era ministro da Viação, a construção dos terminal pesqueiro de Laguna foi contratada no governo do sr. Ivo Silveira. Nesse período, Armando Calil, na qualidade de secretário-executivo do Codesul, promoveu estudos para a verificação da viabilidade econômica do empreendimento e coordenou o trabalho "A Realidade Pesqueira de Santa Catarina", no qual o porto de Laguna mereceu lugar de destaque.

### Lauro Linhares

Comenta-se nos meios empresariais que o ex-presidente do BESC, Sr. Lauro Linhares, teria sido convidado para assumir a direção em Santa Catarina de uma das empresas do Grupo Atlântica — Boa Vista.

O Sr. Lauro Linhares, atualmente, acumula as funções de professor de Direito do Trabalho da Universidade Federal com os cargos de Procurador Regional da Fazenda Federal, assessor da direção das empresas Renault e assessor da Federação das Indústrias.

### Urbanismo

O Governo do Estado instalará no primeiro semestre do próximo ano a Superintendência de Desenvolvimento Urbano, órgão vinculado à Secretaria dos Transportes, criado com a lei que dispõe sobre a estrutura administrativa dos Poderes Executivo.

Ninguém ainda foi convidado para as funções do novo órgão. Embora, é claro, não devam faltar pretendentes.

A CODESC (Companhia de Desenvolvimento do Estado de Santa Catarina) também deverá ser instalada por estes dias, no mais tardar até o fim de dezembro.

A Embratel está providenciando para o mês de dezembro a instalação dos novos aparelhos de telex, para uso particular, em Florianópolis.

São os últimos desta fornada. Quem sobrar vai ter que esperar mais um pouco.

Artes plásticas Há um delírio de artes plásticas em Florianópolis. As promoções e as vernissages acontecem todo dia e contam com a presença de um público fiel que resiste heroicamente à maratona artística. Haja fôlego.

Sucessão na UFSC O professor João David Ferreira Lima é candidato declarado à sucessão do Reitor Roberto Lacerda, da Universidade Federal.

O Sr. Roberto Lacerda vem se comportando com absoluta discrição em relação ao assunto e ainda não deu a entender quem seja o seu candidato.

O professor Ferreira Lima é da oposição.

### Coletivos

Pode ser que, no final das contas, o problema não seja resolvido, mas não se pode deixar de reconhecer a seriedade com que a Divisão de Transportes Coletivos do Município está exercendo a fiscalização no estado de conservação dos ônibus que fazem as linhas de transporte coletivo da cidade.

A fiscalização não deve esmorecer. Por outro lado, as empresas que tratam de colocar suas frotas em dia, pois sabem elas que a concessão pode ser cancelada de uma hora para outra, caso não cumpram as exigências de oferecer à população conforto e segurança no transporte.

### Financeira

A BESC — Financeira deverá dar um lucro de Cr\$ 6 milhões neste exercício.

### Zenon

O Avaf não faz a menor questão de vender o passe do seu craque Zenon. A venda só será efetuada caso apareça realmente um clube que pague Cr\$ 800 mil pelo jogador. Acha o presidente João Salum que se o Cruzeiro não sabe valorizar Zenon. O Avaf sabe.

### Falta d'água

A população pode ir se preparando para enfrentar o problema da falta d'água neste verão.

A verdade é que o sistema de abastecimento não conseguiu dar vencimento à demanda da cidade, que vem aumentando consideravelmente nos últimos anos sem que uma solução definitiva seja dada.

### Lei seca no verão.

### Passarinhos

O Deputado Nelson Pedrini apresentou o Diretor do BADESC Marcílio Medeiros Filho, com uma bela parolada de azulejos nativos dos campos de Joaçaba.

Os passarinhos não estão na muda e estão cantando.

### Barreiros Filho

Encontra-se internado no Hospital de Caridade, aos 86 anos de idade, o professor Barreiros Filho, um dos mais ilustres catarinenses da velha guarda.

O professor Barreiros foi Chefe da Casa Civil de Nereu Ramos, quando este foi Interventor em Santa Catarina.

### Cigarros

Não é verdade que os preços dos cigarros vão aumentar 100% em 1976. O aumento, durante todo o ano, não deverá ultrapassar a 50% sobre os preços atuais.

### Economia

A assessoria econômica do Governo do Estado começou a coletar os elementos que fornecerão os indicadores para a verificação do crescimento catarinense no ano de 1975.

Prevê-se uma ligeira queda no índice registrado no ano passado, cujas razões são bastante explicáveis: a crise geral da economia, que aqui também produziu os seus reflexos.

As previsões para o ano que vem já são bem mais otimistas.

Celestino Sachet

## Itamarati teme represália contra voto anti-sionista

Brasília Mesmo sem dar crédito a possibilidade de aprovação final pelo Congresso, o Itamarati acompanha com atenção, através das informações da Embaixada em Washington, o andamento do projeto de lei do deputado democrata Donald Frazer que prevê o corte sumário da ajuda militar e econômica norte-americana a todos os países que discordem das posições fundamentais dos Estados Unidos nas votações da ONU.

Tal projeto, (segundo seu autor), está concedido para punir os países - entre os quais o Brasil - que vota-

ram em favor da resolução antisionista nas Nações Unidas a despeito das advertências do representante norte-americano, Daniel Moynihan, de que essa proposta era considerada "obscena" pelo Governo dos Estados Unidos.

Embora aprovado na Câmara dos representantes, segundo os cálculos do Itamarati, o projeto Frazer tem poucas possibilidades de prosperar no Senado. A referência vaga aos países "que contrariam as posições fundamentais dos Estados Unidos da América" nas votações da ONU tornam um instrumento de difícil

aplicação prática, uma vez que implicaria na revisão total da ajuda externa norte-americana. Assim, ainda que no caso específico da resolução que considerou o sionismo como sendo uma forma de discriminação racial fosse fácil identificar os países que contrariaram a posição dos

Estados Unidos, em inúmeras outras votações tal identificação se tornaria impossível. Não só pelas diferentes formas com que os votos podem ser proferidos como também pela dificuldade de caracterizar, em cada caso, a existência de um interesse "fundamental" contrariado dos Estados Unidos.

## Luiz Viana considera inevitável a alternância dos partidos no poder

Brasília Fazendo uma análise da situação política nacional, o senador Luiz Viana Filho afirmou que o gradualismo político imaginado e enunciado pelo presidente Geisel é uma fórmula que permite o seguro aprimoramento das instituições, acrescentando que a hora é de impulsionar a política de distensão, sob pena de continuarmos no mesmo ambiente de prudente e inevitável inibição.

Ao falar aos jornalistas credenciados no Senado, o senador Luiz Viana considerou inevitável a alternância dos partidos políticos no poder, "porque esta é a tendência em todas as democracias onde existam dois partidos, embora as contingências econômicas ou políticas possam tornar maiores ou menores esses períodos de alternância".

Depois de ponderar que em política nada acontece por acaso e que, até mesmo para o acaso, os políticos devem estar preparados, a fim de atenuar suas consequências, o senador baiano afirmou não ter ainda dividido os caminhos que deverão ser seguidos para conciliar ou compatibilizar a continuidade revolucionária com a normalidade e democrática.

- Sou dos que acreditam nos aspectos positivos da revolução, tendo-a como necessária



Segundo o senador da Arena este fato é a tendência em todas as democracias onde existam dois partidos, embora possam existir exceções.

para que continuemos desenvolver em paz, numa abençoada exceção num mundo turbado. A minha esperança, então, é de que as minhas dúvidas decorram de fato de ignorar o que outros devem saber, e ainda necessitam manter em segredo. Mas a verdade é tem-se a impressão que o mundo político atravessa uma fase de descrença generalizada - uns não creem na vitória, outros parecem temerosos delas.

Para ele, o gradualismo lembra a fórmula do senador Dantas ao tempo da campanha abolicionista: não correr, não parar e não recuar. "Temos de reconhecer que as dificuldades

financeiras e econômicas, que são notórias, não contribuem para aplainar o caminho que deverá levar a institucionalização dos objetivos da revolução.

- No entanto, ao longo desses onze anos, a impressão que se tem é de que as dificuldades e resistências se avolumaram, em vez de facilitar o encontro das soluções adequadas para se atingir as reformas almeçadas em 1964, selecionando-se e atribuindo-lhes a justa prioridade. A classe política, convocada para contribuir com a imaginação criadora, parece insegura, inibida, justamente por não saber para onde e até onde ir.

Magalhães diz que Congresso cumpriu sua missão nesta legislatura



Brasília - O Presidente do Congresso Nacional, senador Magalhães Pinto, disse ontem que ao encerrar as atividades legislativas deste ano, dia 5 de dezembro, o fará sob a convicção de que "cumprimos cabalmente nossa missão, seja quando ajudamos o Governo na formulação de seus planos seja quando debatemos com vigor, serenidade e patriotismo as questões fundamentais do país que reclamam solução urgente".

Na sua opinião, a atual legislatura iniciou suas atividades sob o signo da renovação, que residiu, sobretudo, nos temas trazidos a debate e no clima de ampla liberdade que presidiu os trabalhos, advindo daí o significado político da sessão legislativa prestes a encerrar-se.

Disse ainda o senador Magalhães Pinto que os temas institucionais e constitucionais foram abordados sem restrições, estando convencido de que "a contribuição que oferecemos ao país e ao presidente Geisel foi positiva e proveitosa". Acrescentou que o Congresso, através de seus plenários e de suas comissões, "estudou e debateu, longa e profundamente, temas e proposições do maior interesse para o desenvolvimento e a paz social".

O presidente do Congresso recordou a grande renovação ocorrida na Câmara, onde, embora mantida a grande maioria da Arena, o MDB conseguiu colocar cerca de 150 novos deputados, enquanto no Senado "o aumento surpreendente da bancada do MDB representou, por si só, uma renovação".

- Vale assinalar, todavia - frisou - que a renovação não foi somente em relação aos quadros políticos com assento no Parlamento, como a presença, por exemplo, de uma geração nova de legisladores, com uma reforçada bancada da oposição, tanto numa casa como noutra, mas na importância dos temas feridos dentro da mais ampla liberdade.

### Programa do simpósio da Fundação Milton Campos

Brasília Os dirigentes da Fundação Milton Campos - Entidade de Estudos Políticos da Arena - confirmaram ontem, que o presidente Geisel comparecerá à instalação do Simpósio sobre política urbana - "o homem e a cidade" - dia 26, às 9 horas, quando fará um pronunciamento sobre as realizações e os programas do governo nas áreas metropolitanas, devendo abordar, também, a política habitacional.

O presidente da entidade, deputado Marco Maciel, disse que serão examinados no Simpósio - que será coordenado pelo deputado Nei Lopes - os seguintes temas: Aspectos Políticos de Urbanização, o modelo brasileiro de desenvolvimento e a urbanização; Formulação de uma Política Urbana para o País; e, Serviços Necessários aos Núcleos Urbanos.

O Simpósio será realizado na Câmara, dias 26, 27 e 28. Estão programados painéis e grupos de trabalho, com a participação de políticos, do Congresso e do Executivo, técnicos e cientistas sociais, (entre os quais o ministro Nascimento e Silva), seguindo-se a exposição dos temas, os debates. Os painéis e grupos de trabalho concluirão pela apresentação de um relatório, oferecendo subsídios e sugestões a serem encaminhados à Fundação Milton Campos. A entidade, por sua vez, os enviará, sob forma de proposições, a direção nacional da Arena.

Na abertura dos trabalhos, dia 26, às 9 horas, antes do pronunciamento do Gen. Ernesto Geisel, falará o presidente da Arena, deputado Francélino Pereira e, em seguida, o deputado Marco Maciel, sobre as finalidades do Simpósio.

# Enquanto você gasta todo seu dinheiro, nove milhões de brasileiros estão tendo lucro com Caderneta de Poupança.

Nunca foi tão importante poupar como agora. Gasolina, energia, dinheiro... Pratique também este hábito saudável: faça poupança. Fazer poupança é mais do que economizar. É garantir para as suas economias uma valorização constante. É fazer o seu dinheiro crescer e aparecer. É aumentar cada vez mais a possibilidade de você comprar todas as coisas que deseja. É você dar a si mesmo e à sua família, a certeza de um futuro tranquilo. Tudo isso você consegue depositando em



Caderneta de Poupança.

O dinheiro depositado rende juros ou dividendos, correção monetária e recebe benefícios fiscais.

E se um dia você precisar desse dinheiro pode retirá-lo na hora.

Porque a Caderneta de Poupança tem liquidez imediata garantida pelo BNH, até 1.000 UPCs.

Faça como 9 milhões de brasileiros: poupe e deposite em Caderneta de Poupança. Dinheiro é como energia: se você souber poupar, nunca vai faltar.

Para sua segurança, Caderneta de Poupança.

## Você é do tipo prático, dinâmico, executivo.

## Você vai achar muito funcional o que Florianópolis vai ter a partir do dia 25.



Fórmula Um

# Emerson e Ingo Hoffmann na Copersucar

São Paulo - Emerson Fittipaldi - campeão mundial de pilotos da Fórmula-1 em 1972 e 1974 - será o piloto principal da equipe brasileira Copersucar Fittipaldi no campeonato de 1976, anunciou ontem a Cooperativa dos Produtores de Açúcar do Estado de São Paulo - Copersucar -, através de uma nota oficial da agência publicitária que detém sua conta, a P.A. Nascimento.

O segundo piloto da nova equipe será o brasileiro Ingo Hoffmann revelação nas provas européias de fórmula 3 este ano e recentemente contratado. Alex Dias Ribeiro, que era o candidato mais sério a um lugar na equipe, mas perdeu o favoritismo pela má temporada (com muitas batidas e até suspensões), deverá ser o terceiro piloto, segundo anunciou ontem o pai de Emerson, o radialista Wilson Fittipaldi. Wilson Fittipaldi Júnior, o construtor do Copersucar Fittipaldi, o primeiro carro brasileiro a participar de uma prova de Fórmula-1, será o diretor da escuderia, dedicando-se agora inteiramente ao desenvolvimento do carro e garantindo a infra-estrutura indispensável para seu sucesso.

Emerson Fittipaldi embarcou sexta-feira, às 21 horas do Aeroporto de Congonhas, para Viena, na Áustria, onde chegou ontem para participar hoje de uma prova de "motor-show" em homenagem a Jochen Rindt, seu ex-companheiro da equipe Lotus-Ford, morto no campeonato mundial de 1970. A prova é patrocinada pela viúva Rindt.

Ao embarcar, Emerson negou que se mudaria para a Hesketh ou mesmo para a Copersucar. Portanto, a nota distribuída ontem pela P.A. Nascimento tomou a todos de surpresa. Segundo Wilson

Fittipaldi, nem mesmo Ted Mayer, o "team-manager" da McLaren,

sabia da decisão do campeão mundial de fórmula um de mudar de equipe e deverá ser surpreendido com a notícia dada pelo próprio Emerson Fittipaldi. Ao lado dos seus tradicionais patrocinadores, a Texaco e a Marlboro, uma vez que a Copersucar tem a exclusividade do patrocínio do automóvel, no novo contrato.

E provável, contudo, que o Banco Comind, o Café do Brasil, a Texaco e a Marlboro mantenham seu patrocínio no macacão e no capacete de proteção do piloto.

#### CHANCES DO CARRO

Com 2 carros inteiramente novos, que estão sendo construídos na oficina de Fittipaldi Empreendimentos, no bairro de Interlagos, em São Paulo, e 1 carro reserva (o que correu o ano passado, mas também com as modificações), a nova equipe vai estreiar no dia 25 de janeiro, na primeira prova do campeonato de 1976, que será realizada em Buenos Aires, na Argentina.

Segundo Wilson Fittipaldi informou ontem, a prova da Argentina foi adiada do dia 11 para o dia 25 de janeiro, e, conseqüentemente, o grande prêmio Brasil será transferido do dia 25 de janeiro para 10 ou 11 de fevereiro.

Com alumínio fornecido pela Empresa Brasileira de Aeronáutica - Embraer - e todas as outras partes de componentes brasileiros (à exceção do motor Corsworth de 8 cilindros do câmbio e do sistema de freios, que são importados), os carros serão pilotados apenas por brasileiros. Wilson Fittipaldi, diretor da Fittipaldi Empreendimentos, informou que, quando Emerson parar, ele será

substituído por outro piloto brasileiro. Joe Ramirez, o "team-manager", e Itó, o mecânico-chefe, vindos da Lotus, contudo, serão mantidos na equipe.

Segundo a nota da Copersucar, "nos últimos 4 anos, Emerson mostrou sua categoria ímpar, conquistando dois campeonatos e dois vice-campeonatos mundiais. Sua vinda agora para a Copersucar Fittipaldi foi uma evolução natural da equipe. Sendo brasileiro o

melhor piloto do mundo, nada mais desejável que ele fosse contratado para dirigir o primeiro fórmula 1 brasileiro. Ao aceitar o convite para pilotar o Copersucar Fittipaldi, Emerson demonstrou sua fé na capacidade tecnológica brasileira, comprovada por este carro, cujo desempenho já foi expressivo em 75, se considerarmos que este foi seu ano de estreia".

E provável que tenha havido muitas modificações no carro, pois estava quase acertado que Emerson só iria pilotar o carro nacional, um velho sonho seu e de seu irmão Wilson, na temporada de 1977.

Segundo Wilson Fittipaldi, pai, os europeus já têm uma imagem

do Copersucar pelo que viram nas provas deste ano, como um "carro-cobaia". "Emerson considerou o automóvel competitivo, capaz de entrar no bolo da frente, entre os 5 primeiros colocados, à exceção das 2 primeiras corridas, as da Argentina e do Brasil, já a partir da terceira prova, que será na África", disse.

#### PLANOS

Emerson Fittipaldi, Ingo Hoffmann e Alex Dias Ribeiro iniciarão os treinos da nova equipe Copersucar Fittipaldi no próximo dia 15

de dezembro, um dia depois de terminada a última prova do calendário paulista de automobilismo (as 25 horas de Interlagos, iniciada no dia 13 e concluída no domingo, dia 14). De 10 a 12 de janeiro do ano que vem, os 3 carros serão testados definitivamente em Interlagos e embarcarão para a Argentina, para a estreia.

Segundo seu pai, não houve vantagem nem desvantagem financeira no novo contrato de Emerson Fittipaldi com a Copersucar em relação ao que poderia assinar com a McLaren, sua equipe anterior, a Texaco e a Marlboro, seus tradicionais patrocinadores.

O campeão continuará morando na Suíça e só viajará a Londres, quando for convocado por seu irmão e diretor da escuderia, Wilson, para testes e treinos antes da prova européia. Já para os grandes prêmios da Argentina e do Brasil, os carros estarão adaptados às novas exigências do regulamento do campeonato mundial de Fórmula-1, que vigorarão a partir da quarta prova, a primeira da Europa, que é o grande prêmio da Espanha. Apenas a tomada de ar será alterada para a Espanha.

Os novos planos de Emerson Fittipaldi incluem o nascimento do segundo filho para dezembro. Apesar de já ter uma filha, Juliana, a família não tem preferência por sexo e Maria Helena Fittipaldi está de férias, com sua família, em São Paulo, enquanto o marido disputa o "motor-show" em Viena.

Os planos profissionais não incluem a entrada de José Carlos Pace, o outro piloto brasileiro da Fórmula-1, na equipe Copersucar Fittipaldi, segundo Wilson Fittipaldi, pai. Pace tem um bom contrato com a Brabham e a Martini e não deve querer perdê-lo.

# Se você tem um Caterpillar, recorte e guarde estes endereços de Figueras.

- Blumenau - Rua São Paulo, 2711  
Fones: 22. 4588 e 22. 4378**
- Florianópolis - Rua Felipe Schmidt, 58  
Galeria Comasa - sala 8  
Fone: 22. 5036**
- Chapecó - Rodovia SC. 22 - Km 4  
Bairro Efapi - Fone: 465**

E a qualquer problema, procure nossos serviços. Mantemos sua máquina com peças genuínas e serviços especializados. Da mais simples regulagem até a reforma total. Para isso, temos uma bem treinada equipe. Enfim, todos os serviços para o perfeito funcionamento de seu Caterpillar. Conte conosco. A qualquer momento.

**FIGUERAS S.A.**  
ENGENHARIA E IMPORTAÇÃO

**- DESPACHANTE SONAGLIO -  
HERMINIO SONAGLIO & CIA. LTDA.  
R. CEL. PEDRO DEMORO, 2157 - ESTREITO**

AO LADO DO DETRAN

encaminhamos carteira de motorista, identidade, passaporte, regs. no DNER, imposto sindical, atestados, certidões, fotocópias, fotografias, seguros total, incêndio e obrigatório, plastificações, instruções técnicas, EMPLACAMENTOS, etc.  
**RAPIDEZ E EFICIÊNCIA.**

CARROCERIAS  
**incasel ÔNIBUS USADOS**

Temos ônibus usados das marcas: Eliziário, Marco-polo e Furcare, Urbanos e Rodoviários, anos 1959 até 1974. Financiamentos em 24 meses.

Aceitamos automóveis no negócio. Tratar à rua Alm. Tamandaré, no. 786 - fone 22-6110 - Porto Alegre - RS.

**DR. AYRTON RAMALHO**  
Pediatra

Comunica a seus clientes que passou a atender na CLINI-MED, no período da manhã. Rua Bayer Filho no. 156, Coqueiros. Tel. 44-0188.

A LOJA QUE FALTAVA NA ILHA  
FÁCIL ACESSO - ESTACIONAMENTO  
TRANQUILO - BEM LOCALIZADA NO  
CORAÇÃO DA CIDADE PARA VOCÊ ADQUIRIR  
TODA LINHA DE MATERIAIS PARA SUA  
REFORMA OU CONSTRUÇÃO

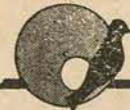

**PHILIPPI & CIA**

a casa do construtor

AGORA PARA SUA MAIOR TRANQUILIDADE, NA  
AV. RIO BRANCO No. 30 - FONE 44-1811

MINISTÉRIO DOS TRANSPORTES  
DEPARTAMENTO NACIONAL DE  
ESTRADAS DE RODAGEM  
CONCORRÊNCIA - EDITAL No. 126/75

### AVISO DE TRANSFERÊNCIA

O Departamento Nacional de Estradas de Rodagem, para conhecimento de quantos possam se interessar, que por motivo de atraso na publicação do respectivo AVISO, a Concorrência referente ao Edital no. 126/75, marcada para o dia 24 de novembro, foi transferida para o dia 2 de dezembro de 1975, a mesma hora e local anteriormente fixado.

Rio de Janeiro, 14 de novembro de 1975  
ENG. SALVAN BORBOREMA DA SILVA  
Chefe do Grupo Executivo de  
Concorrências

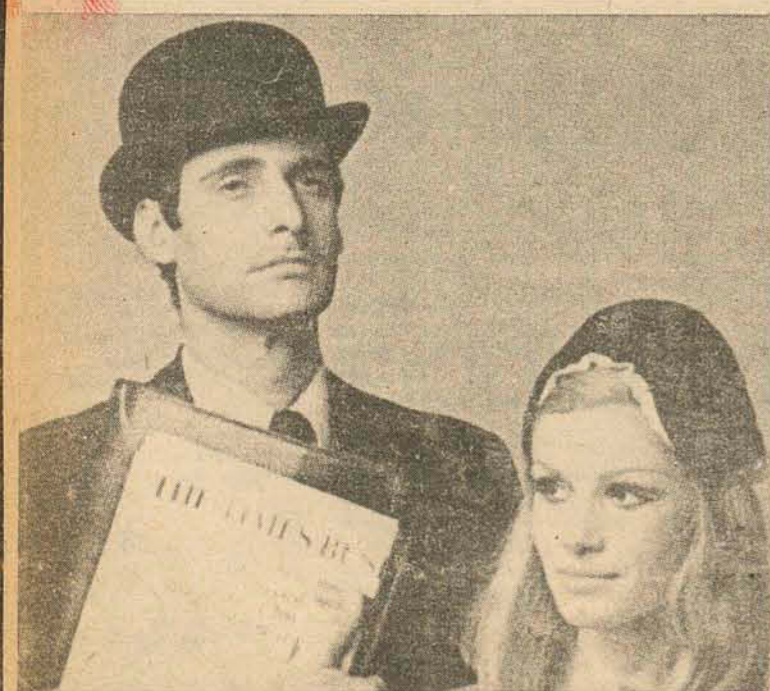

Você é do tipo sofisticado, exigente,  
caixa alta.

Você vai achar de muito bom gosto  
o que Florianópolis  
vai ter a partir do dia 25.



# Conselho Técnico faz hoje vistoria na capital

Desde ontem o Conselho Técnico dos Jogos Abertos é hóspede do município de Florianópolis, ficando hospedado no Center Plaza Hotel, com objetivo de vistoriar no dia de hoje, as instalações oferecidas pela capital para sediar os próximos JASC, em 1976.

Ontem à tarde o prefeito Esperidião Amin Hélio Filho recebeu em seu gabinete a presença do Conselho Técnico, tendo na oportunidade enfatizado o interesse de

Florianópolis em sediar a competição no próximo ano. O prefeito, em reunião informal, acompanhado dos Secretários João Aderson Flores, da Educação e Osvaldo Martins, dos Negócios do Estreito, além do chefe de gabinete Antonio Amorim e Rubens Lange, presidente da CME; ressaltou não ter nada a acrescentar a não ser confirmar o interesse já formulado anteriormente.

- Cremos ter as condi-

ções necessárias para sediar os próximos Jogos Abertos. E desde já deixamos o nosso aplauso a qualquer decisão tomada pelos senhores. Somos honrados em tê-los como nossos hóspedes.

O Conselho Técnico é formado pelos membros Newton Pereira, de Florianópolis; Osvaldo Hosadel, de Bananeirão de Camboriú; Rolando Werner, de Joinville; Rudy Nodari, de Joaçaba; Gomercindo Putti, de

Chapecó; Renato Almeida, de Itajaí; Vertolino Schutz, de Brusque; Ademar Lotim Frassetto, de Jaraguá do Sul (único ausente) e Geraldo Luiz de Farias, de Criciúma, além do secretário Simião Laércio Coelho.

Além da finalidade da visita do Conselho Técnico, que segundo o prefeito foi no sentido de conhecer os membros do C.T., outros aspectos foram abordados na reunião, principalmente o novo regulamento dos Jogos Abertos. Enquanto Rubens Lange falava das condições oferecidas por Florianópolis, Rolando Werner interrompeu afirmando que "deveríamos ser consultados a respeito da elaboração do regulamento, merecíamos ser olhados com bons olhos". Enfatizou Gomercindo Putti que "só ontem (sexta-feira) recebemos o volumoso regulamento, mas já observei aspectos que considero de certa forma errados".

A vistoria inicia hoje às 8 horas, na sede balneária do Clube 12 de Agosto e termina no stand de tiro da Polícia Militar, na Trindade. Ontem pela manhã o C.T. esteve vistoriando a cidade de Tubarão e no último dia 15 o município de Lages. No próximo sábado, nesta capital, o Conselho volta a se reunir, desta feita para decidir o local dos próximos Jogos Abertos.



A reunião do Prefeito Esperidião Amin com o Conselho Técnico foi à tarde

## Ody Varella na Fac, para organizar eleições. Aloysio deve voltar

Falta somente a confirmação por parte da Confederação Brasileira de Desportos, para o desportiva; Ody Varella assumirá as funções de interventor da Federação Atlética Catarinense - FAC - . Com a assistência de Orlando Pessi, que não aceitou o convite formulado pela CBD, o Secretário Salomão Ribas Júnior tomou a iniciativa de indicar o nome de Ody Varella. A indicação foi feita diretamente à Confederação e nos próximos

dias o nome do ex-presidente da FAC deverá ser confirmado.

Por outro lado, Ody Varella não escondeu o convite do Secretário, e já manifestou interesse em aceitar o cargo, alegando que não vai haver problemas, pois seu cargo será por um curto prazo. Ressaltou que suas funções não serão administrativas e sim de estruturar a entidade para novas eleições. Como o Conselho Regional de Desportos será um

órgão ligado diretamente a Secretaria da Educação, Salomão Ribas Júnior tomou uma iniciativa que vai finalmente definir a situação da FAC que vem se arrastando há mais de um mês.

Enquanto isso, a atual diretoria da Federação continua dando expediente normal na entidade, organizando as rodadas finais dos campeonatos ainda em andamento. Ao confirmar o convite recebido da SE e o seu interesse em aceitar o

cargo, Ody Varella, que durante muitos anos foi presidente da FAC e amigo de Aloysio Soares de Oliveira, de quem é inclusive uma espécie de conselheiro, principalmente neste período de desentendimentos na entidade, afirmou que não vai ter muito trabalho na FAC. Basta somente organizar a Federação para a realização de novas eleições e inclusive com condições de permanência da atual diretoria, fato tido como certo.

LEIA E DIVULGUE "O ESTADO"



**GRÁFICA NATAL**

Todo e qualquer impresso, inclusive a cores.

Rua Joaquim Carneiro, 55 - fone 44-0058  
Capoeiras - Florianópolis - SC.

## Caixa Econômica Federal TOMADA DE PREÇOS

A CAIXA ECONÔMICA FEDERAL - FILIAL DE SANTA CATARINA, torna público que fará realizar, no dia 22 de Dezembro de 1975, às 15,00 horas, licitação sob a modalidade de Tomada de Preços para execução de obras de construção de adaptação de parte do prédio, de propriedade da CEF. SC., situado na esquina das Ruas Tijucas e Vereador Batista Pereira, para instalação do almoxarifado e arquivo geral da sede da Filial, localizado no 2o. sub-Distrito do Estreito - Florianópolis.

O Edital, as especificações das plantas que constituem o projeto se encontram à disposição dos interessados, na Comissão Permanente de Compras e Contratações de Filial - SC, à Pç. XV de Novembro, 30 - 3o. andar - em Florianópolis - SC.

Florianópolis, 18 de Novembro de 1975.

Teba

## CHEFE DE ESTAMPARIA DE TECIDOS

INDÚSTRIAS TÊXTEIS BARBERO S.A., localizada na cidade de Sorocaba - Estado de São Paulo, distante 90 Kms. da capital, contando com departamentos de Fiação, Tecelagem, Tinturaria, Estamparia e Confecções, necessita de um profissional para chefiar todo o setor de estampagem de tecidos.

Consideramos como requisitos básicos; um grau de escolaridade média, ter exercido anteriormente cargo de supervisão ou demonstrar condições para liderar grupo de trabalho, e ter sólida experiência no processo de estampagem a quadros, preferencialmente em máquinas ZIMMER. Ao candidato selecionado, oferecemos ótima remuneração, seguro de vida em grupo, excelente ambiente de trabalho, amplas possibilidades de desenvolvimento, e reembolso de todas as despesas decorrentes da transferência de sua residência para Sorocaba - SP.

Os interessados serão atendidos nos próximos dias 24 e 25.11.75 (2a. e 3a. feira) no GRANDE HOTEL BLUMENAU, sito a Avenida Rio Branco, 21 - Telefone 22-0867, na cidade de BLUMENAU - Santa Catarina, devendo procurar pelo Sr. RAUL NAVARRO. Para facilitar os contatos, as entrevistas também poderão ser feitas no período noturno, bastando para tanto se comunicarem por telefone com a portaria do hotel, marcando um horário.



Você é do tipo romântico, lírico, enamorado.

Você vai achar um sonho o que Florianópolis vai ter a partir do dia 25.



**Lateral**

O ingresso da China Continental na Federação Internacional de Futebol Associados - FIFA - foi adiado até o Congresso do próximo ano. A revelação foi feita à imprensa pelo próprio presidente da entidade, João Havelange, depois de longa reunião do Comitê Executivo da Federação na Guatemala, Havelange, falando rápido e demonstrando estar muito contrariado com a decisão, informou que este tema será novamente apresentado na reunião da Fifa em março ou abril de 76, no Rio de Janeiro. João Havelange é partidário do ingresso da China Continental, argumentando que "uma grande parte da população mundial não deve estar à margem da FIFA".

Com Emerson na Copersucar, está aberto o campo para muitas especulações. A principal delas é uma pergunta que já está sendo feita por entendidos ou não em automobilismo: afinal, o que levou Emerson Fittipaldi a alterar seus planos, uma vez que já tinha declarado que permaneceria na McLaren. Copersucar - disse ele - só no campeonato de 1977. Por outro lado, a formação da nova equipe confirma a participação de mais dois brasileiros no circo da Fórmula Um: Ingo Hoffmann e Alex Ribeiro.

A Itália venceu ontem a seleção da Holanda por um a zero, jogo 13 do teste da Loteria Esportiva. De acordo com os resultados da última Copa do Mundo, zebriinha na Loteca, deixando muito apóstador como peru de natal: mortinhos na véspera.

Para disputar o campeonato sul-americano de voleibol, a partir de terça-feira em Assunção, Paraguai, embarcaram ontem no Galeão, Rio de Janeiro, as seleções brasileiras masculina e feminina. Carlos Feitosa, técnico da equipe masculina, e Ednilton Vasconcelos, da feminina, adiantaram que o Brasil fará uma boa campanha. Amém...

"Fechado por ordem do Sr. Gilberto Alves". Este aviso estava fixado ontem na sede do Goiás, numa referência à decisão do presidente da Federação Goiana de Desportos, que suspendeu as atividades do clube por 30 dias, como punição pela decisão deste de não participar da Copa Leonino Caiado, iniciada quinta-feira última. Em Santa Catarina, por muito mais, nem mesmo ao TJD os faltosos foram encaminhados.

Hoje, por aí, Copa Brasil em sua fase final. Por aqui, Avaí e Palmeiras no Adolfo Konder, pelo Torneio Incentivo.

**Para pensar no título, Avaí precisa ganhar hoje**

Avaí e Palmeiras jogam hoje às 15 horas no Adolfo Konder, a última partida do primeiro turno na fase final do Torneio Incentivo. A Chapecoense com três pontos ganhos está em primeiro lugar, seguida de Avaí com dois e Palmeiras, que ainda não ganhou nenhum ponto. Áureo vai poder contar hoje à tarde com todos os titulares, definição que aconteceu depois do coletivo de sexta-feira. Danilo; Souza, Maneca, Veneza e Orivaldo; Lourival, Balduino e Zenon; Carlos, Vado e João Carlos é o time para enfrentar o Palmeiras de Tico: Adãozinho, Airton, Carlinhos ou Duia e

Toninho; Paulo Araújo e Reinaldo; Afonso, Sérgio, Ademar e Birinha. Alvir Renzi será o juiz. Ontem pela manhã Dacia momentou o plantel com um treinamento recreativo no Adolfo Konder uma vez que Áureo já se utilizara do coletivo de sexta-feira para definir o time que sai jogando contra o Palmeiras. O único problema é Balduino, que continua sentindo uma lesão antiga no tomzeleto direito. Ele fez tratamento durante a semana com o massagista Machado porque ainda estava com dores no local atingido. Uma vitória hoje sobre o Palmeiras, deixará o Avaí

empatado com a Chapecoense na primeira colocação, ambos com três pontos ganhos. Nesse caso, a decisão do Torneio Incentivo poderá acontecer em Florianópolis, quando o time treinado por Santerém jogar no Adolfo Konder, já na primeira partida válida pelo retorno da fase final. O Palmeiras, com zero ponto, dificilmente ganhará condições de disputar o título pois deve jogar fora de Blumenau contra a Chapecoense. Se não ganhar hoje, o Avaí ficará também em situação difícil pois terá um jogo fora do Adolfo Konder: em Blumenau, contra o Palmeiras.

**Chuva atrapalhou o amistoso do Figueirense**

União da Vitória estava em festa no dia de ontem, com a presença do Figueirense naquela cidade para atuar contra o Iguassu, time local. Mas a grande festa, que seria o jogo marcado para as 20hs30min, não foi realizada devido ao mau tempo. Pouco antes do horário estabelecido, e já com muitos torcedores no estádio, a partida foi adiada. Chovera o dia todo, o campo ficou bastante alagado, e no intuito

de preservar os jogadores e conseguir um maior número de espectadores - muitos foram afastados pelo mau tempo - foi tomada a medida. Dessa forma, a delegação do Figueirense permaneceu mais um dia em União da Vitória, e o jogo deverá ser realizado hoje às 15hs. Logo após seu término, o Figueirense volta a Florianópolis. Toninho não viajou com

**Dra. MARIA CARMEM DOS SANTOS BERBER**  
DERMATOLOGISTA  
Atende diariamente das 14 às 18 horas. Rua Mal. Deodoro, 15 - sala 202 - Fone 4138 - Florianópolis - SC.

**COMUNICADO**  
A Fundação CELESC de Seguridade Social comunica que os novos números dos seus telefones são:  
22-5390 e 22-5444  
A DIRETORIA

**PRECISA-SE COM URGENCIA**  
Mecânicos com conhecimento de motores diesel, especialmente da linha FNM.  
Balconista com prática em peças e acessórios.  
Recepcionista para oficina mecânica.  
Tratar: Rodo-Mar-Veículos e Máquinas Ltda - BR-101 km 207.

**COPA BRASIL - 4a. rodada**

**GRUPO A**

**Nacional x Guarani**

Manaus - O Guarani, a equipe melhor colocada do campeonato nacional, tendo sete pontos, jogará contra o Nacional, no estádio Vivaldo Lima, num jogo difícil e que o time amazonense tentará se reabilitar dos seus insucessos. A partida começará às 16 horas, com arbitragem de Luis Carlos Felix, auxiliado por José Leandro Serpa e Manoel de Oliveira.

Os times estão assim escalados: Nacional - Borrachinha, Antenor, Fausto, Osmar e Grimaldi; Zé Paulo e Djalma (Bibi); Botelho, Serguinho, Nilson e Lula. - Guarani - Sidnei, Odair, Amaral, Nelson e Bezerra, Ednaldo e Alexandre; Ziza, Renato, Sérgio Lim e David..

**Palmeiras x América**

São Paulo - Depois de perder para o Guarani por 3 a 1, o Palmeiras para se classificar, terá de vencer o América, no parque Antártica e se possível com diferença de dois gols. Caso contrário, ficará numa situação difícil, praticamente sem chances. O jogo começará às 16 horas.

As equipes atuarão assim: Palmeiras - Leão, Eurico, Arouca, (Jair), Alfredo e Donizetti; Didi e Ademir da Guia, Edu, Mário, Erb e Nei. - América - Pais, Orlando, Alex, Geraldo e Alvaro; Renato (Ivo), Bráulio e Gilson Nunes; Flecha, Ailton e Elusardo.

O juiz será Braulio Zanotto, auxiliado por Luis Moura Guarana e Afonso Ricaldoni.

**Cruzeiro x Corinthians**

Bel' Horizonte - O Cruzeiro decaiu muito nesta segunda fase do campeonato nacional, estando inclusive praticamente sem chances de chegar as finais. Seu próximo adversário será o Corinthians, no estádio Minas Gerais, ocasião em que aparece como favorito.

As equipes atuarão assim: Cruzeiro - Raul, Nelinho, Moraes, Darcy Meneses e Vanderlei; Piazza e Zé Carlos, Roberto Batata, Eduardo, Palhinha e Gesum. - Corinthians - Tobias, Zé Maria, Laércio, Ademir e Vladimir, Helinho e Russo, Vaguinho, Tião, Geraldo e Piau.

O juiz será Arnaldo Cesar Coelho, auxiliado por Aluisinho Felisberto da Silva e Silvio Rodrigues. O início da partida está marcada para as 17 horas.

**Fluminense x Botafogo**

Rio - O Fluminense, que é o vice-líder do grupo I, com seis pontos ganhos, jogará contra o Botafogo, no Maracanã, num jogo difícil, apesar de seu adversário estar mal e praticamente sem chances de se classificar entre os dois primeiros de sua chave. O início da partida está marcado para as 17 horas.

Os times atuarão assim: Fluminense - Roberto, Toninho, Silveira, Edinho e Marco Antônio; Zé Mário, Rivelino (Cleber), e Zé Roberto; Gil, Manfrini e Paulo Cesar. - Botafogo - Zé Carlos, Miranda, Cedenir, Artur e Marinho; Carlos Roberto, Mendonça e Dirceu; Dilson, Puruca (Antônio Carlos) e Fischer.

O juiz será Dulcideo Vanderlei Boschilia, auxiliado por Moacir Miguel dos Santos e Edir Pires Teixeira.

**GRUPO B**

**Portuguesa x São Paulo**

São Paulo - A Portuguesa, que não terá Eneas, expulso em Recife, enfrentará o São Paulo, no estádio do Morumbi, numa partida sem favoritos e que a equipe derrotada estará praticamente fora das finais. O início está marcado para as 16 horas e uma boa renda está sendo prevista.

Os times estão assim formados - Portuguesa - Miguel, Cardoso, Mendes, Calegari e Santos, Badeco e Dica, Tatá, Adilton, Rui Rei e Antônio Carlos. - São Paulo - Valdir Peres, Nelson, Paranhos, Arlindo e Gilberto; Liminha e Pedro Rocha; Mauro, Zé Carlos,

Murici e Serginho.

O juiz será Armando Marques, auxiliado por Silvio Machado de Souza e Joel Teixeira Caires.

**Internacional x Grêmio**

Porto Alegre - O Internacional e Grêmio jogarão no estádio Beira-Rio, num jogo em que a rivalidade entre as duas equipes é o suficiente para se ter uma boa renda. Mesmo porque, as duas equipes não estão bem, principalmente o Grêmio, que até agora, só conseguiu um ponto ganho.

Os times estão assim escalados - Internacional - Manga, Cláudio, Figueroa, Hermínio e Vacaria (Chico Fraga), Falcão e Paulo Cesar, Valdomiro, Caçapava, Flávio e Lula. - Grêmio - Picasso, Vilson, Anchetá, Beto e Bolívar, Osmar e Luis Carlos, Zequinha, Júlio Cesar, Neca e Loivo.

O juiz será Agomar Martins, auxiliado por José Carlos Cavaleiro de Moraes e Zeno Escobar Barbosa. O início da partida está previsto para as 16 horas.

**Sport x Santa Cruz**

Recife - O Esporte, que está ameaçado de não se classificar para as finais, enfrentará o Santa Cruz, no estádio da Ilha do Retiro, numa partida que poderá estabelecer novo recorde de renda nesta capital. O juiz será Romualdo Arppi Filho, auxiliado por Gilson Ramos Cordeiro e Alessio Marilo Maria de Siqueira.

As duas equipes estão assim escaladas: - Esporte - Toninho, Cláudio Roberto, Pedro Basílio, Djalma e Cláudio; Luciano e Assis Ademir (Miltão), Garcia, Dario e Peri. - Santa Cruz - Jair, Carlos Alberto II, Lula, Levi e Pedrinho; Zé Maria e Givanildo, Luis Fumanchu, Nunes, Marinho e Pio.

\*\*\*

Ontem: Flamengo 3 x 0 Náutico

**Caixa Econômica Federal Loteria Esportiva**

Cartões que não concorrem de acordo com os relatórios dos computadores (Art. nº 9, Parágrafo 1º da Norma Geral dos Concursos de Prognósticos Esportivos). Os apostadores, cujos números dos cartões constam da presente publicação e que não tenham sido substituídos por outros, devem solicitar dos respectivos revendedores a devolução da importância paga.

**TESTE Nº 262**

|          |        |          |        |
|----------|--------|----------|--------|
| 20-00012 | 437932 | 20-10046 | 301287 |
|          | 439536 | 20-10048 | 358502 |
| 20-00019 | 24985  |          | 359157 |
| 20-10019 | 755374 |          | 359845 |
| 20-10020 | 482547 |          | 360794 |
| 20-10033 | 808929 | 20-10049 | 271892 |
| 20-10034 | 371205 | 20-10052 | 375164 |
|          | 372419 |          | 375645 |
| 20-10036 | 714286 | 20-10070 | 130492 |
| 20-10037 | 387937 | 20-10073 | 210983 |
|          | 388712 | 20-10074 | 246838 |
|          | 388987 |          | 248727 |
|          | 389737 | 20-10076 | 264505 |
|          | 389743 | 20-10079 | 503694 |
|          | 390327 |          | 504734 |
| 20-10043 | 555877 |          | 504834 |

FAÇA HOJE SUAS APOSTAS NA LOTERIA ESPORTIVA É BEM MELHOR SER APRESSADO E MILIONÁRIO DO QUE PERDER A CHANCE POR ESQUECIMENTO.

**RESULTADO DO SORTEIO 22 / 11 / 75**



**RESULTADOS DA LOTERIA FEDERAL**

- 1o. prêmio - 4.865
- 2o. prêmio - 25.137
- 3o. prêmio - 46.868
- 4o. prêmio - 14.320
- 5o. prêmio - 48.291

**GANHADORES DO SUPER BOLÃO MILIONÁRIO**

| SÉRIE "A"                | 1o. PRÊMIO | SÉRIE "B"                |
|--------------------------|------------|--------------------------|
| VOLKS "0" KM JOINVILLE   | 57801      | VOLKS "0" KM NÃO VENDIDO |
| 2o. PRÊMIO               |            |                          |
| MINI BUGGY NÃO VENDIDO   | 63629      | MINI BUGGY NÃO VENDIDO   |
| 3o. PRÊMIO               |            |                          |
| REFRIGERADOR NÃO VENDIDO | 81832      | REFRIGERADOR NÃO VENDIDO |
| 4o. PRÊMIO               |            |                          |
| TELEVISOR CRICIÚMA       | 45648      | TELEVISOR NÃO VENDIDO    |

AMÉRICA F.C. - Inscrições no C.G.C.M.F. 84.703.289/0001 Processo no. 0168-05,321/75 - Certif. de Autoriz. do M.F. no. 01/198.



**Você é do tipo jovem, alegre, extrovertido.**

**Você vai achar sensacional o que Florianópolis vai ter a partir do dia 25.**





## Santa Catarina exporta 110 mil sacas de açúcar para África e Turquia

**Ibituba** (Correspondente) - Cinquenta mil sacas de açúcar estão sendo embarcadas no porto de Ibituba com destino a países da África. Na próxima terça-feira, serão transportadas mais 60 mil para a Turquia.

O navio "Kithira", impossibilitado de atracar no porto de Itajaí porque o calado da barra - 23 pés - não permite, está há cinco dias em Ibituba recebendo um carregamento de 2.500 toneladas de açúcar, que correspondem a 50 mil sacas, como parte do contrato comercial firmado por produtores do Vale do Itajaí, através

da Caxex, com empresas da África e Turquia. Segundo o programa de viagem, o "Kithira" deverá atracar no porto de Tema, em Gana, na África, no próximo mês. O navio brasileiro "Carlos Borges" atracará no porto de Ibituba na próxima terça-feira, de onde transportará um carregamento de 60 mil sacas de açúcar para a Turquia.

O navio brasileiro "Docemente" encontra-se também atracado no porto de Ibituba, recebendo 16 mil toneladas de carvão a serem destinadas para a Usiminas, em Vitória.

## Furb promove o I Congresso de História do Vale Itajaí

**Blumenau** (Sucursal) - Sob a presidência do reitor da Fundação Educacional da Região de Blumenau, professor Ignácio Ricken terá início, no próximo dia 9 de dezembro o I Congresso de História do Vale do Itajaí, que se irá prolongar até o dia 13, sob patrocínio da Prefeitura Municipal de Blumenau, indústrias locais e governo do Estado, em comemoração ao Centenário da Imigração Italiana e dos 125 anos de fundação do município.

O programa oficial do encontro marca para as 20 horas, do dia 9, no auditório da Furb, a sessão solene de instalação, tendo como orador o presidente do Instituto Histórico e Geográfico de Santa Catarina, Victor Peluzo. Haverá ainda a abertura de uma exposição de artistas do Vale do Itajaí a apresentação da cantoria Trentina de Rio dos Cedros, que, com trajes típicos, executará cantos tradicionais italianos.

No dia 10, às 9 horas, o professor da Universidade Federal de Santa Catarina, Walter Piazza, proferirá a palestra "A Colonização Italiana em Santa Catarina". A seguir, o programa de conferências e debates marca: 10 horas, "Colonização Alemã no Sul do Brasil", pela professora Helga Piccolo, da UFRGS; 15 horas, "Interpretação de Blumenauensismos", pelo professor Theobaldo Costa Jamundá; 20 horas, "A Pré-História de Santa Catarina - Aspectos Arqueológicos do Vale do Itajaí", pelo professor Alroino Etile, do Museu de Antropologia da UFSC, seguida de uma sessão de "slides" sobre sambaquis.

O programa do dia, além de duas conferências - "Aculturação e Fisionomia Social do Vale do Itajaí", pelo professor Mário Bonatti, da Faculdade de Filosofia Ciências e Letras de Lorena (SP) e "Aspectos da Colonização no Alto Vale do Itajaí", pela professora Beatriz Pellizzetti, da UFPR - prevê uma noite de autógrafos com o lançamento dos seguintes livros: "O Escravo Numa Economia Minifundiária", de autoria do professor Walter Piazza; "Catarinensismo", de Theobaldo Costa Jamundá; "História de Rio dos Cedros", de autoria do Pe. Victor Vicenzi; "História de Blumenau em Quadrinhos", do professor Nelo Osti e "A Conquista do Planalto Catarinense", de Cyro Elke. A apresentação dos autores será feita pelo escritor Adauto Vieira, presidente da Associação Catarinense de Escritores.

Dia 12: 9 horas, conferência do professor Eui Wachowicz, da UFPR, sobre o tema "A Colonização Polonesa no Sul do Brasil"; 14 horas, "Economia de Blumenau sob o Impacto da Crise de 1929 e da II Guerra Mundial", pelo professor Américo Costa Souto, da UFSC, seguida de uma visita ao Museu da Família Colonial, Arquivo Histórico e horto florestal; 20 horas, conferência especial com projeção "Eram os Deuses Astronautas", a cargo do especialista internacional Albert Tacox Lagos.

**Centrais Elétricas do Sul do Brasil S.A. ELETROSUL**  
Subsidiária da ELETROBRÁS

FUNDAÇÃO ELETROSUL DE PREVIDÊNCIA E ASSISTÊNCIA SOCIAL - ELOS  
PRÉ-QUALIFICAÇÃO DE EMPREENHEIROS  
PARA CONSTRUÇÃO DO EDIFÍCIO SEDE DA ELETROSUL EM FLORIANÓPOLIS

### AVISO DE PRÉ-QUALIFICAÇÃO

Fundação Eletrosul de Previdência e Assistência Social - ELOS, representada por Centrais Elétricas do Sul do Brasil S.A. - ELETROSUL está procedendo a pré-qualificação de empresas interessadas na construção das instalações destinadas ao Edifício Sede da ELETROSUL, em Florianópolis, Estado de Santa Catarina, compreendendo obras civis, instalações elétricas, hidráulicas e urbanização.

A obra consta basicamente de um prédio de quatro pavimentos, sendo um sub-solo, um térreo e dois pavimentos superiores, perfazendo um total de 22.500m<sup>2</sup> de área construída.

O patrimônio líquido das empresas interessadas deverá ser de valor igual ou superior a Cr\$ 30.000.000,00 (trinta milhões de cruzeiros).

As instruções para PRÉ-QUALIFICAÇÃO estarão à disposição dos interessados até o dia 05/12/75, em qualquer dos seguintes endereços:

Centrais Elétricas do Sul do Brasil S.A. - ELETROSUL  
Grupo de Projeto e Construção da Sede  
Rua da Alfândega, 90 - 3o. andar  
Rio de Janeiro - RJ

Praça XV de Novembro, 16 - 9o. andar  
Porto Alegre - RS

Rua Tenente Silveira, 35 - 6o. andar - Edifício Apolo  
Florianópolis - SC

Praça Osório, 400 - 20o. andar  
Curitiba - PR.

# Al Neto diz que o Brasil não precisa importar carne

*Para Al Neto, o Brasil produz carne o suficiente para abastecer todo mercado nacional. Afirma que se o País importa carne do Uruguai é mais por causa do preço do que por necessidade*

**Lages** (Sucursal) - O presidente da Associação Catarinense de Criadores de Charolês, Sr. Al Neto, afirmou a O ESTADO que a carne produzida no Brasil é suficiente para abastecer todo mercado nacional e qualificou a decisão do governo em importar o produto do Uruguai em face de sua moeda - Guarany - ser de

menor valor, como uma medida prejudicial à pecuária brasileira.

O Sr. Al Neto esteve recentemente com um assessor do Ministério da Agricultura, onde expôs sua opinião e pediu uma resposta para o problema. Explicou que após passar um telegrama, esteve em Brasília já que est a representando

uma classe de produtores de todo o Sul, e não apenas a Associação Catarinense de Criadores de Charolês. "Somos grupo de produtores e esperamos uma resposta do Ministério da Agricultura, já que sabemos que o caso está sendo estudado".

Explicou que sua atitude prende-se ao fato de existir carne suficiente no Brasil, não sendo necessária a importação. - "Com a importação os produtores têm grandes prejuízos. No Uruguai não existe população suficiente para consumir a produção de carne lá exis-

tente, daí o interesse em exportar para o Brasil. Outro motivo seria o preço, pois a moeda deles tem menos valor que o nosso dinheiro, então qualquer preço que oferecermos será bem pago. Esta carne é comprada mais barata, mas o fator transporte aumentará tornando o preço da carne importada igual àquela vendida aqui. Não trará vantagens ao consumidor que pagará o mesmo preço e os produtores serão prejudicados, pois haverá grandes estoques".

Disse ainda Al Neto que

"não há excesso de produção de carne no planalto. O que produzimos é suficiente, apenas não sei se teríamos condições de abastecer todo o Sul do País pois não tenho dados estatísticos, mas se o planalto não tiver condições, outras regiões terão".

Sobre a Associação de Charolês, Al Neto informou que a meta principal da associação é de aumentar a produção de carne, considerando que o charolês é uma raça cujo slogan é precisamente "mais peso, mais carne".



# presentes LPO

LOJAS PEREIRA OLIVEIRA

A VISTA OU A PRAZO NINGUÉM VENDE MAIS BARATO!



**SERVIÇO DE JANTAR**  
c/ 42 Peças  
**APENAS 239,00**  
MENSAL 22,60



**RELÓGIOS**  
Orient - Seiko - Citizem - Eska  
**DESDE 549,00**  
MENSAL 50,00



**RELÓGIOS de parede**  
Transistorizados BRASEIKO  
**APENAS 348,00**  
MENSAL 28,40



**CALCULADORAS**  
Sharp - Remington - National  
**DESDE 1.449,00**  
MENSAL 91,90



**LIQUIDIFICADOR**  
ARNO  
3 velocidades  
vários modelos.  
**APENAS 229,00**  
MENSAL 25,00



**AR CONDICIONADO BRASTEMP**  
**APENAS 2.299,00**  
MENSAL 145,70



**RELÓGIOS**  
Despertadores  
HERWEG  
**DESDE 79,00**



**MÁQUINAS DE ESCREVER**  
Remington - Olivetti - Olympia  
**DESDE 1.379,00**  
MENSAL 87,60



**MÁQUINAS Fotográficas KODAK**  
**APENAS 209,00**  
GRÁTIS MENSAL 21,60  
1 Filme - Flash e Estojo



# LOJAS PEREIRA OLIVEIRA

Trajano, 23 - Deodoro, 25 - Florianópolis

## Sudepe vê projeto do porto pesqueiro para 6 cidades

A Superintendência do Desenvolvimento da Pesca - Sudepe - está ultimando os estudos de viabilidade para a construção dos terminais pesqueiros de Manaus, Belém, Niterói, Santos, Itajaí e Macapá. Essas unidades irão suprir as deficiências ora registradas nos 25 portos organizados do País que são inadequados para o desembarque do pescado.

região e suas potencialidades, os terminais pesqueiros vão estimular o crescimento industrial, através da centralização regional das atividades do setor. Serão assegurados maior eficiência na operação da frota pesqueira, melhor controle de qualidade - quer do pescado fresco ou do produto industrializado - e melhor utilização das indústrias associadas, valorizando-se o produto pela qualidade e melhores métodos de comercialização.

Segundo a Secretaria de

Planejamento e Orçamento da Sudepe, ainda este ano será realizada a concorrência para a construção do terminal pesqueiro de Belém, enquanto se aceleram os estudos de viabilidade dos terminais de Niterói e Itajaí.

A Sudepe recebeu subsídios para localização, dimensionamento e definição dos projetos pesqueiros do técnico Otilio Chaparro Tejada, assessor de Coordenação Técnica do Ministério da Pesca do Peru.

## SC terá mais 13 mil km de rede de energia

"Durante o atual governo de Santa Catarina deverão ser implantados 13.300 quilômetros de linhas de transmissão para utilização por agricultores, de acordo com os programas de eletrificação rural em execução no Estado". A informação foi prestada em Brasília pelo governador Konder Reis, em encontro com o presidente do Inera, Lourenço Vieira da Silva.

Esclareceu o governador dizendo que já solicitou ao governo da União a liberação de Cr\$ 177 milhões para aplicação no programa de eletrificação rural em Santa Catarina.

Disse que "a eletrificação rural é meta prioritária de seu governo e, para impulsionar os programas no setor, vai lançar títulos da dívida pública, no total de Cr\$ 300 milhões dos quais 100 milhões serão aplicados na implantação de redes de eletrificação".

## S. José tem rodeio crioulo domingo

Numa promoção conjunta da Sociedade Hípica de Florianópolis e do Centro de Tradição "Os Praianos", de São José, será realizado naquela cidade, no próximo domingo, com início às 8 horas, um movimentado Rodeio Crioulo, com a participação de equipes de Tijucas, da Polícia Militar, Sociedade Hípica e de "Os Praianos".

No ocasião estarão sendo disputadas provas de laço, saltos de obstáculos, rédeas, provas da cadeira, touradas, gineteadas etc. Além destas provas, como atrações populares, estarão participando a Banda "Lira do Caneco" e o "Regional do Pessi", animando o baile que se realizará junto com o Rodeio.

Um perfeito serviço de churrascaria e bar, complementarão os festejos que, neste ano, se realizam em benefício do Natal do Filho do Miliciano.

## Acafe especializará professores no Vale

A Associação Catarinense de Fundações Educacionais - Acafe -, fará realizar na sede da Fundação Educacional da Regional de Blumenau - Furb -, durante o ano de 1976, cursos de aperfeiçoamento e especialização para professores universitários que atuam nas áreas de Ciências e Letras. Os cursos serão realizados com o apoio financeiro da CAPES/MEC, dentro do Programa de Capacitação dos Professores das Instituições de Ensino Superior, e se destinam ao aprimoramento do magistério na Região Sul, e em especial Santa Catarina.

### OBJETIVOS

As instituições de Ensino Superior de Santa Catarina, vêm-se, periodicamente, na contingência de ter que contratar, em centros maiores, profissionais qualificados para suprir as necessidades de setores básicos de ensino. Tal contingência resulta, em grande parte, da necessidade de se dar continuidade ao processo de ensino superior, bem como da necessidade de instrução dos processos de reconhecimento de cursos superiores junto ao Conselho Federal de Educação.

Diante disso, a Acafe, associação que congrega e representa as entidades mantenedoras do Ensino Superior de Santa Catarina, procura atender às filiais facilitando o seu aprimoramento através de cursos disponíveis: como é o caso de, a curto prazo, aperfeiçoar e especializar professores universitários, sem condições imediatas de cursarem programas de pós-graduação, a nível de Mestrado ou Doutorado.

### OS CURSOS

Dois projetos de cursos de aperfeiçoamento e especialização foram aprovados pela CAPES. O primeiro, destinado a professores de Ciências, objetiva capacitar docentes nas áreas de Química Inorgânica; Ciências Biológicas e Matemática (Álgebra Linear e Análise). Serão oferecidas 90 vagas, sendo 30 para cada área.

Um segundo projeto atingirá professores de Letras, nas seguintes áreas: Língua Inglesa; Literatura Brasileira e Linguística. Serão 75 vagas, sendo 25 para cada área.

### ETAPAS

Os cursos serão realizados em duas etapas: aperfeiçoamento e especialização. O aperfeiçoamento em Química, Ciências Biológicas e Matemática acontecerá de 5 de janeiro a 20 de fevereiro de 1976; enquanto que o aperfeiçoamento na área de Letras será desenvolvido de 5 de janeiro a 14 de fevereiro de 1976. Os cursos terão lugar na sede da Furb, em Blumenau.

Os alunos aprovados na etapa de aperfeiçoamento poderão inscrever-se em especialização. Na área de Ciências, esta etapa será realizada de 5 a 24 de julho de 1976. Na área de Letras, o desenvolvimento da especialização será distribuído durante o ano letivo do mesmo ano, em três períodos: 1) 15 horas/aula concentradas em fins-de-semana, nos meses de abril e maio, num total de 30 horas/aula; 2) 60 horas aula em julho, concentradas em duas semanas e 3) 15 horas/aula concentradas em fins-de-semana, nos meses de setembro e outubro, num total de 30 horas/aula.

A etapa de aperfeiçoamento prevê 180 horas de atividades; a etapa de especialização prevê 120 horas, devendo o aluno apresentar um trabalho monográfico em sua área, para obtenção do certificado.

### INSCRIÇÕES

Os interessados nos cursos deverão fazer suas inscrições na sede da FURB, em Blumenau, durante o horário de expediente, de 20 de novembro a 13 de dezembro. No ato de inscrição, deverá apresentar os seguintes documentos: a) fotocópia do Diploma de Curso Superior; b) fotocópia do Currículo de Curso Superior; c) atestado de magistério ou de indicação para o magistério superior, expedido pela Instituição de Ensino Superior de origem; d) fotocópia de certificados de cursos de extensão na área de opção. A taxa de inscrição será de Cr\$ 300,00.

## - ESTA É A SUA CHANCE -

Não a deixe passar. Venha fazer parte da nossa equipe, que será de número limitado e da qual participarão apenas pessoas inteligentes de ambos os sexos, cujo interesse seja atingir sucesso profissional e financeiro. Não é necessário experiência anterior. Ótima oportunidade para quem nunca trabalhou.

### Desde que você tenha:

forte personalidade, mais de 23 anos, instrução secundária ou superior, facilidade de relacionamento, residência em Florianópolis, e tempo integral,

### Nós lhe proporcionaremos:

vínculo empregatício com registro em carteira, faixa salarial média acima de Cr\$ 3.600,00 mensais, curso e assistência intensiva de profissionalização, seguro de vida em grupo, prêmios e gratificações, ótimo ambiente de trabalho, progresso.

Aguardamos você para uma entrevista no Querência Palace Hotel, dia 24/11/75, das 9h30m às 12 horas e das 13h30m às 19 horas.

Não esqueça: traga documento de identidade e este anúncio.

A "MANIA DE PERFEIÇÃO" PEGOU NO

# NATAL COLOSSAL

DAS LOJAS HM!

# TELEFUNKEN

COM O 1º PAGAMENTO SÓ EM FEVEREIRO!

### TELEVISORES TELEFUNKEN A CORES 18", 22" e 26"

O melhor em cores, som e imagem, com o exclusivo Sistema Pal! O programa de sua preferência exatamente como ele é, graças ao alto grau de transistorização e circuitos integrados Pal!

A partir de apenas **479,00 mensais!**

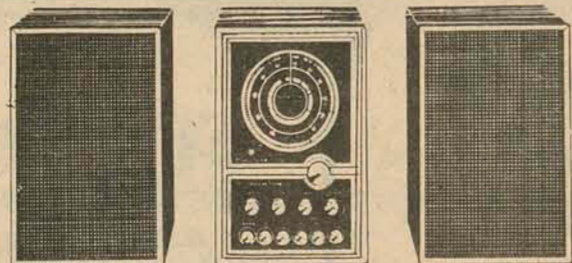

### CONJUNTO DE SOM ESTÉREO TELEFUNKEN - COMPACT 2000

Amplificador 40 watts! Sintonizador de ondas médias e frequência modulada! 2 caixas acústicas!

Apenas **179,00 mensais!**

Em todas as compras você recebe cupons para concorrer a **6 VOLKS** e **6 MOTOCAS GARELLI!**

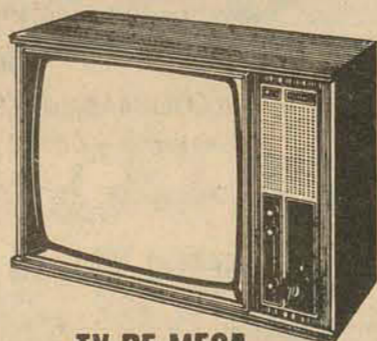

### TV DE MESA TELEFUNKEN PRETO E BRANCO 24"

O televisor que se aproveitou das inovações do Sistema Pal! Fidelidade de imagem, circuito integrado, refrigerado a ar e com regulador de voltagem!

Apenas **169,00 mensais!**

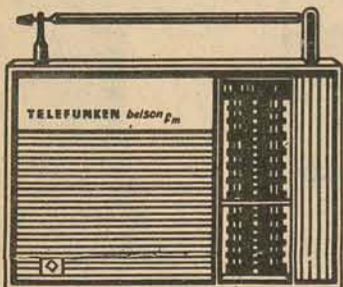

### RÁDIOS PORTÁTEIS E DE MESA BELSOM C/FM

Qualidade internacional Telefunken! Frequência modulada, som puro, sem interferências! A pilha com adaptação a rede elétrica!

A partir de **29,00 mensais!**

# SECRETÁRIAS

anotem em suas agendas... e também nas dos chefes!!!

De 26 a 30 de janeiro de 1976 V. deve estar no Palácio das Convenções do Parque Anhembi, SP. Ali, junto com colegas de todo país, V. garantirá o sucesso do seu futuro profissional, participando do

## ENCONTRO BRASILEIRO DE APERFEIÇOAMENTO PROFISSIONAL PARA SECRETÁRIAS.

realização exclusiva da revista *secretária*

### TEMÁRIO:

#### das 19 às 22,30 horas

- 26/1 - A secretária na administração
- 27/1 - Conceito moderno da secretária
- 28/1 - Relações Públicas e Humanas
- 29/1 - Relacionamento profissional
- 30/1 - Agilização da comunicação escrita

#### das 14 às 16,30 horas

- Etiqueta
- Ginástica prática para secretárias
- Medicina no trabalho da secretária
- Curso prático sobre maquiagem
- Como organizar uma viagem

Os maiores especialistas nessas áreas estarão com V. no Anhembi: **Victor Regattieri**, Assessor da Vice-Presidência Administrativa da Light; **Sérgio A.M. Gonçalves**, Formado em Administração e Diretor da Transuopra; **Vera Giangrande**, Professora da ESPM e da FAP e Diretora de Inform.; **Lúcia Siqueira**, Secretária Interamericana 74/76 e Secretária da Diretoria da Johnson & Johnson; **José Eliezer de Andrade**, Prof. da Rede Estadual do RJ e da FGV, Petrópolis, IDORT, FURNAS, SENAI e IBM.

### FALE JÁ COM SEU CHEFE.

Até 30/11 V. garante o lugar e ganha **Cr\$ 300,00 DE DESCONTO**, mais uma agenda executiva Rotermund com seu nome gravado a ouro.

**IMPORTANTE** inscreva-se ainda hoje! número de vagas limitadas

| número de inscrições da mesma empresa | preço normal após 30/11 preço p/ inscrição | preço especial válido até 30/11 preço p/ inscrição |
|---------------------------------------|--|--|
| 1 a 3                                 | Cr\$1.500,00                               | Cr\$1.200,00                                       |
| 4 a 7                                 | Cr\$1.400,00                               | Cr\$1.100,00                                       |
| 8 a 11                                | Cr\$1.300,00                               | Cr\$1.000,00                                       |
| 12 a 20                               | Cr\$1.200,00                               | Cr\$ 900,00  |
| de 21 em diante                       | Cr\$1.000,00                               | Cr\$ 700,00  |

### BILHETE DE INSCRIÇÃO (tire cópias deste para mais inscrições)

Nome .....  
 Empresa .....  
 Endereço ..... Telefone .....  
 Cidade ..... Estado .....  
 Junto com este bilhete remeta cheque nominal à Editora Expansão Ltda. Rua Livramento 109, Caixa Postal 30.329 - CEP 01000 - S. Paulo - SP  
**Mas, antes de preparar o cheque, verifique todos os descontos que V. pode obter nas inscrições individuais ou de grupos. Para isso, consulte a tabela acima.**

O recibo deve ser emitido: em seu nome  em nome de empresa

(\*) V. pode deduzir do seu imposto de renda

Para maiores informações telefone para (011) 282-7064 ou 282-6233 - São Paulo - SP

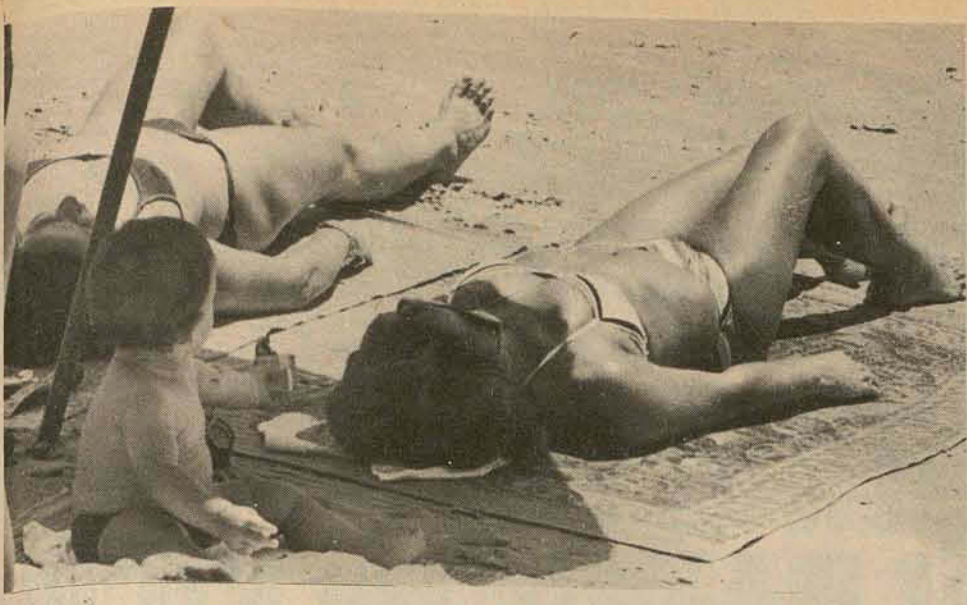

## Balneário Camboriú aguarda 150 mil turistas neste verão

Balneário Camboriú (Sucursal de Itajaí) - Cerca de 150 mil turistas deverão frequentar o Balneário Camboriú durante o período de novembro a fevereiro, de acordo com a previsão anunciada pela Diretoria de Turismo e Relações Públicas da Prefeitura Municipal. O mês de maior fluxo turístico será janeiro.

Apesar de o início da temporada oficial do verão estar programado para o dia 16 vindouro, data já fixada pela Prefeitura, já é acenado o movimento de veranistas ao longo dos sete quilômetros e praia de Camboriú. Durante toda a semana, os hotéis apresentavam um grande movimento de turistas procedentes de vários

estados brasileiros e da Argentina e Uruguai. Mas, os proprietários dos hotéis informaram que apesar de as reservas para o mês de dezembro terem se esgotado, o maior movimento é esperado para o primeiro mês do próximo ano, em face de nessa época ser maior o número de pessoas em férias.

Mesmo privado de locais destinados a acampamentos, o Balneário Camboriú tem sido opção dos campistas. Dezenas de barracas são armadas até em áreas já definidas para novos "espigões". O camping, implantado numa área sem infra-estrutura adequada, recebe diariamente grande número de barracas, mas os preços cobrados

- Cr\$ 15,00 por dia - têm assustado muitos turistas, principalmente os que se incluem na classe média. Os trailers não têm sido a preferência dos turistas neste verão, principalmente em Camboriú, onde não há sequer meios para se adaptar corrente de luz e água, já que o próprio camping não dispõe desses meios.

### VIDA NOTURNA

Mesmo com a transferência das boates para a margem da BR-101, em decorrência de portaria assinada pelo Prefeito, o Balneário tem sido um dos poucos locais que conservam vida noturna em Santa Catarina. Os res-

taurantes e bares expostos à margem da Avenida Atlântica, constituem-se na maior motivação ao movimento noturno, principalmente entre os jovens que prolongam a animação até o amanhecer. As festividades diárias nos municípios mais próxi-

mos, principalmente em Itajaí onde o *Sambão* tem proporcionado todas as noites encontros dançantes, favorecem também aos turistas que vêm em Balneário Camboriú a falta de diversificação em seus programas de entretenimentos.

Ontem, o movimento de veranistas no Balneário foi o maior deste início da temporada, e teve como caracte-

rística os novos modelos de biquínis exibidos nos esbeltos corpos. A tanga já surgiu para este período de verão com uma inovação. Sua espessura diminuiu sensivelmente. Os maiôs voltaram à moda, desta vez com um decote mais avançado em ambos os lados. No vestuário masculino, a tanga é que também faz a moda.

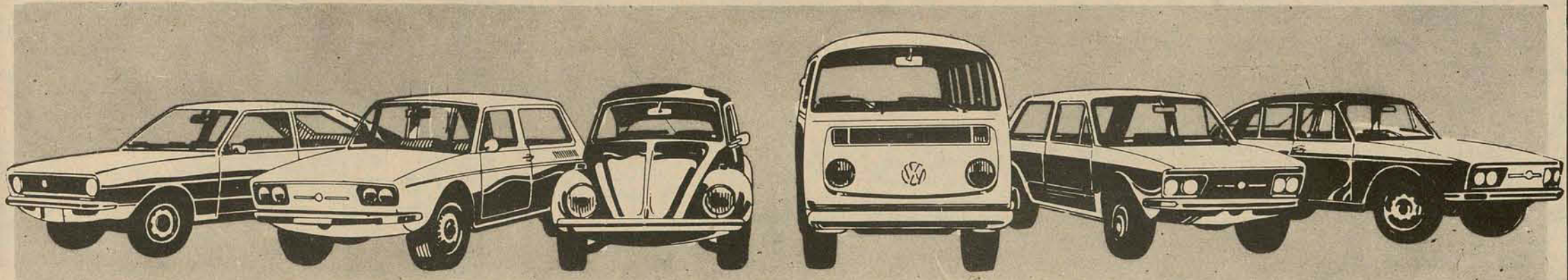

## Consórcio Delta.

### A maneira mais fácil e inteligente de chegar ao seu Volkswagen zero.

É exatamente o consórcio que você estava esperando. As vantagens do Consórcio Delta dizem tudo.

- 1º Consórcio Delta é o novo plano para você adquirir o seu Volkswagen zero Km, de qualquer tipo.
- 2º Consórcio Delta-60 meses sem juros: escolha o carro que quiser e você vai pagá-lo em até 60 meses, sem juros mesmo.
- 3º No Consórcio Delta você faz o preço do carro que escolher, isto é, poderá antecipar os pagamentos até sua totalidade, garantindo assim o preço do dia, sem reajuste posterior algum.
- 4º Qualquer carro usado vale como lance. A Delta paga o melhor preço pelo seu carro e você não fica a pé. Só entrega o seu carro ao receber o novo. E a entrega é imediata.
- 5º Se você quiser, ainda sai com dinheiro no bolso. A Delta devolve até 50% do valor do carro, dado como lance, se o consórcio quiser, é claro. Carro novo e dinheiro no bolso só no Consórcio Delta.
- 6º Lance vencido é devolvido na hora, mas se quiser, ele poderá ficar no plano, acumulando vantagens para lances posteriores, automaticamente.



Administradora de Consórcios S.C.  
Rua Dr. João Colin, 2300  
Joinville - Sta. Catarina

- 7º Você paga um carro, mas poderá escolher outro e com muitas vantagens. A DELTA FACILITA A DIFERENÇA.
- 8º O Consórcio Delta entrega no mínimo 2 carros por reunião. Um por sorteio e outro por lance.
- 9º Todos os veículos entregues pelo Consórcio Delta, tem total garantia em todo revendedor autorizado Volkswagen.
- 10º O Consórcio Delta foi criado especialmente para pessoas inteligentes. Como você.

As vantagens dizem tudo. O Consórcio Delta é a maneira mais fácil e inteligente de você chegar ao seu Volkswagen zero. Para sua maior comodidade, anote estes telefones: 3971, 3972 e 3973. E só ligar e um representante do Consórcio vai até sua casa ou ao seu escritório com imenso prazer, explicar tudo sobre o consórcio que você esperava.

Autorização do M.F. nº 10/201

## Leve os extintores de incêndio APAG para sua empresa. Qualquer incêndio sai mais caro do que eles.



A Cia. Hansen Industrial não conhece nenhum jeito melhor de queimar dinheiro do que fazendo economia com os equipamentos de incêndio. E prova, na ponta do lápis, que um perfeito sistema preventivo é muitíssimo mais barato que qualquer incêndio.

Os extintores APAG e os equipamentos contra incêndio da Hansen, antes de terem recebido o selo de aprovação da Associação Brasileira de Normas Técnicas, passaram por um controle de qualidade tão rigoroso como os Tubos e Conexões Tigre e os outros 6000 produtos que a Hansen fabrica.

Você pode adquirir todos os componentes contra incêndio na Hansen, de acordo com o sistema preventivo ideal para sua empresa - dentro das normas estabelecidas pelo Instituto de Resseguros do Brasil. Com isso você terá desconto no prêmio do seguro.

Procure a Hansen para saber como você pode proteger melhor a sua empresa. Ao tomar essa medida, você estará fazendo o melhor seguro de incêndio de sua vida.

APAG - e durma tranqüilo.



## APAG

**CIA. HANSEN INDUSTRIAL**  
DIVISÃO DE EQUIPAMENTOS CONTRA INCÊNDIO  
Rua São Paulo, 1675 - C. Postal, 147 - Fones: (0474) 3403 e 4392  
Telex: 0474-167 CHIN BR - 89200 - JOINVILLE - S. CATARINA

DISTRIBUIDORES  
• BLUMENAU: Cia. Mercantil Victor Probst - Rua 15 de Novembro, 579 • CANOINHAS: Organização Regente Ltda. - Rua Vidal Ramos, 1141 • CAÇADOR: S.A. Maffessoni Comércio e Indústria - Rua Anita Garibaldi, 2 • CHAPECÓ: Nadir Techio & Cia. Ltda. - Rua Marechal Deodoro, 1653 • CRICIUMA: Zanatta & Cia. Ltda. - Rua Henrique Lage, 351 • FLORIANÓPOLIS: Philippi Veículos Ltda. - Rua Heitor Blum, 100 - Estreito • ITAJAÍ: Engelec Engenharia Elétrica Comércio e Indústria Ltda. - Rua João Sandri, 34 - Hipermercado • JOACÁBA: Eletro Lar Ltda. - Av. 16 de Fevereiro, 315/23 (Luzerna) • LAGES: Extintório de Raul Antônio Breitenbach - Rua São Joaquim, 236 - Esq. Cristiano • RIO DO SUL: Comercial Protetora Rioulenense Ltda. - Alameda Aristiliano Ramos, 1125 • SÃO BENTO DO SUL: Erwin Schumacher Ltda. - Rua Visconde de Taunay, 82 a 88

# O GRUPO MAGUEFA E O GRUPO HOEPCKE ENTREGAM AO POVO CATARINENSE O CENTRO COMERCIAL ADERBAL RAMOS DA SILVA. UMA OBRA À ALTURA DO DESENVOLVIMENTO DE FLORIANÓPOLIS.

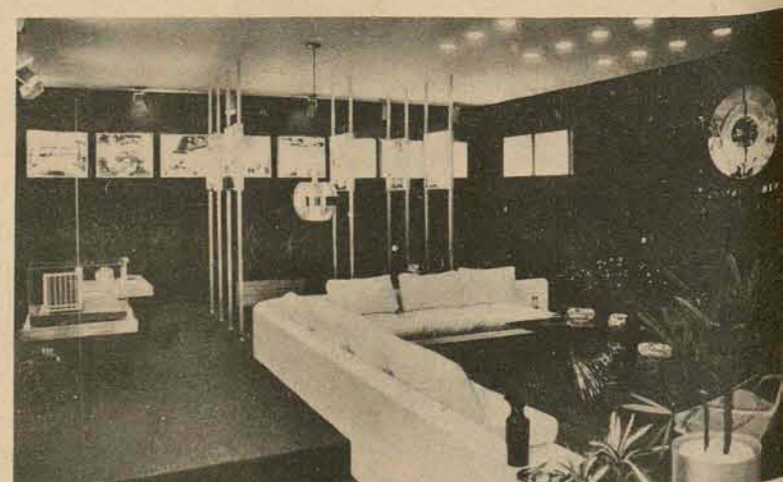

## UM CENTRO COMERCIAL NO CENTRO COMERCIAL DE FLORIANÓPOLIS.

O Centro Comercial Aderbal Ramos da Silva está situado entre as ruas Felipe Schmidt, Jerônimo Coelho, Conselheiro Mafra e Deodoro, a localização ideal para você instalar a sua loja ou o seu escritório. Trata-se de uma obra inédita em Florianópolis e que é, a partir de hoje, o maior centro comercial do sul do país.

### 120 CONJUNTOS PARA ESCRITÓRIOS E 57 LOJAS, EM 12 ANDARES DE CONFORTO:

Em 17.028,47 metros quadrados de área construída existem 120 conjuntos para escritório, compostos de sala, banheiro e kitch, distribuídos em 10 pavimentos tipo (do 3º ao 12º andar), com 12 conjuntos em cada um. As 57 lojas, todas com banheiro próprio, estão distribuídas em três pavimentos: térreo, 1º e 2º andares.

### ESCALADA ROLANTE: A 1ª EM SANTA CATARINA.

Os acessos ao Centro Comercial Aderbal Ramos da Silva são através de rampas, três

elevadores e de uma escada rolante: a 1ª do gênero instalada em Santa Catarina. Este detalhe pitoresco é mais um atrativo no conjunto da obra de vanguarda que eleva a capital catarinense ao nível das maiores cidades brasileiras.

### O CENTRO COMERCIAL ADERBAL RAMOS DA SILVA JÁ FAZ PARTE DO CARTÃO POSTAL DE FLORIANÓPOLIS.

Pela sua singular localização, pela beleza do projeto, pela alta qualidade do material empregado e pelo primoroso acabamento com "Padrão Maguefa", o Centro Comercial Aderbal Ramos da Silva incorpora-se à paisagem de Florianópolis, transformando-se no complemento que faltava para comprovar a grandeza e o crescimento de nossa Cidade.

Informações e Vendas: no próprio local.  
Fones: 22-3054, 22-3899, 22-3790 e 22-3589

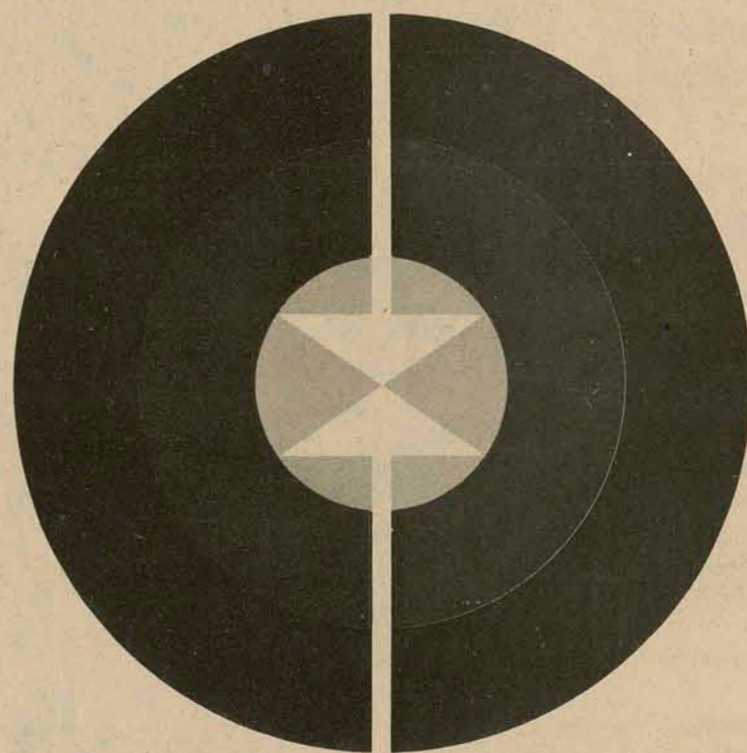
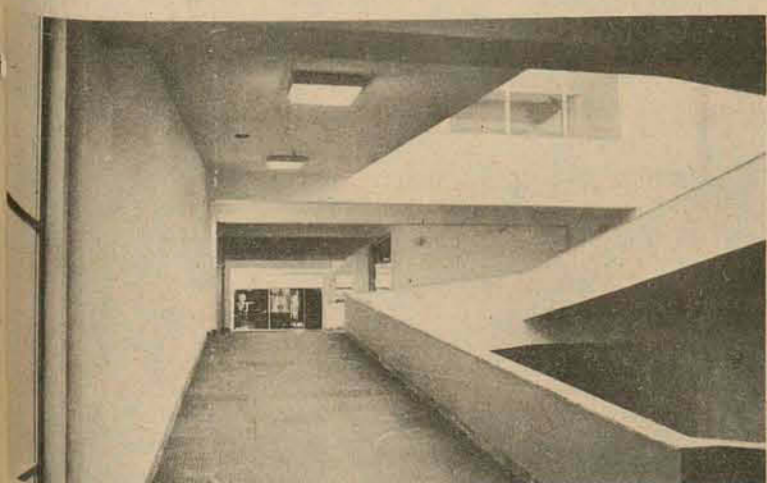
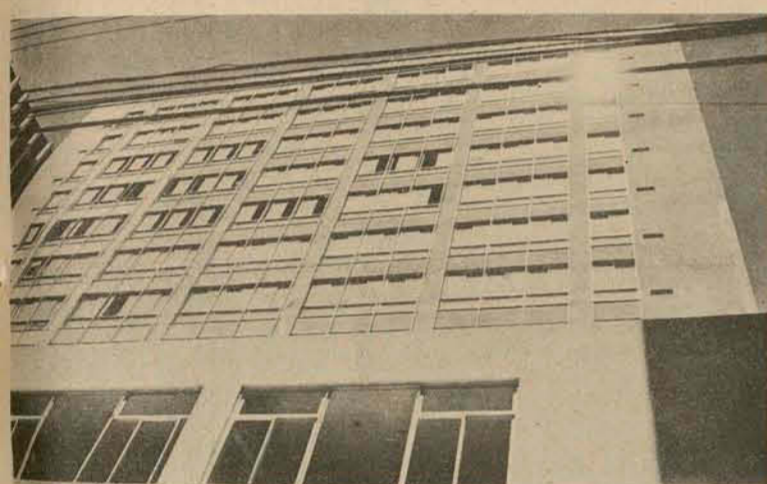

GRUPO  
**maguefa**  
GRUPO

**Hoepcke**

## Roubado na Bahia quadro da exposição itinerante do MEC

Um quadro de valor ainda não calculado, feito a óleo sobre painel, intitulado "fruto e cenário", de autoria do artista Waldeny Elias, medindo 65,5 x 110 centímetros, foi roubado entre quinta e sexta-feira do Museu de Arte Moderna da Bahia, instalado no Solar do Unhão, onde se realizava a exposição itinerante "arte gaúcha-74", promovida pelo Ministério da Educação e Cultura - MEC.

A falta do quadro no salão da exposição foi percebida na tarde de sexta-feira pelo vigia do museu, Dario José dos

Santos, que imediatamente comunicou o desaparecimento ao diretor, Renato Ferraz e este à polícia. Hoje investigadores da delegacia de Furtos e Roubo e peritos da polícia técnica estiveram no museu mas até agora não se tem nenhuma pista do autor do roubo.

Na sua queixa, o diretor do museu informou apenas a polícia que "muitas pessoas visitaram a exposição que começou no dia 14 e encerrou-se ontem, o artista Waldeny Elias ainda não foi informado do roubo de sua obra.

## Deputado quer CPI para a censura

Sob a alegação de que a única forma aceitável de censura em condições especiais para o teatro e o cinema, por exemplo, só podem ocorrer pela faixa etária, e que os autores devem

ser responsáveis, o deputado Marcelo Gato (MDB-SP) sugeriu à liderança do seu partido a criação de CPI para investigar a censura aos meios de comunicação social - rádio, Tv, Imprensa - e, na arte e na cultura brasi-

leiras.

O requerimento, já com o apoio de mais de um terço da Câmara, será examinado pela liderança do MDB quanto à sua conveniência e oportunidade já que há outros pedidos de CPIs, em três para o Incra. Se criada, a comissão funcionaria a partir de março com onze membros, com o prazo de 120 dias para as investigações.

A imprensa e outros meios de comunicação social, a arte, a cultura e a expressão do pensamento no Brasil estão subjulgados. O artista brasileiro está sufocado. Impedido. Por culpa da censura. Por isso é preciso, de novo, censurar a cen-

sura. O cinema, o teatro, a música, a literatura, os jornais, os livros, as revistas, a arte e a cultura estão submetidos à camisa de força da censura - disse Marcelo Gato.

Segundo o parlamentar paulista, o que se esconde sob o manto da censura "é o aniquilamento da criação artística, o impedimento à livre manifestação do pensamento, o impedimento que o povo conheça os fatos que acontecem".

Escondem-se a verdade sobre a realidade, que a sensibilidade do artista percebe, mas não interessa que o povo conheça.

Depois de afirmar que os

"censores foram eleitos 'pais da pátria', senhores do bem e do mal, a quem cabe policiar o que pode e o que não pode ser exibido, o que não pode ser visto, ouvido lido e cantado", o representante oposicionista disse que na gana de policiar a arte e a cultura os censores pensam diferente. "policiar, sim, não é exagero".

A arte, a cultura, no Brasil, são tuteladas pela polícia, foram reduzidas a problema de delegacia. Com os novos textos introduzidos nos últimos anos, a censura ficou cada vez mais forte e estendeu suas garras à literatura. Aos censores cabe interpretar e aplicar a parafernália de dispositivos legais.

## Assaltado carro de valores no sinal

Dois homens encapuzados assaltaram na manhã de ontem, no Rio de Janeiro, o carro-forte da Companhia de Transporte de Valores Transegr, de placas GB GF-5889, na rua Noronha Santos, nas proximidades da sede da empresa, quando a viatura parou no sinal. Após renderem os guardas e o motorista, tomando-lhes as armas, os assaltantes fugiram a pé levando a quantia de Cr\$ 122.500,00 em dinheiro e Cr\$ 116.529,00 em cheques.

O motorista Raimundo Nonato Alves e os guardas José Espírito Santo Alves, Edmundo Campos e Nelson Bernardes, foram surpreendidos e nada puderam fazer. Eles transportavam valores recolhidos da Cooperativa de Agricultura de Cotina, no Mercado da Cesa, na Avenida Brasil para o Banco da América do Sul. A 6a. D.P. e a Delegacia de Roubo e Furtos estão diligenciando para capturar os criminosos.

## NUCLEBRÁS

EMPRESAS NUCLEARES BRASILEIRAS S.A.

SELECIONA:

## ENGENHEIROS

Engenheiros: Mecânicos, Elétricos, Eletrônicos, Metalúrgicos, Civis, de Produção, Físicos e Químicos, mesmo recém-graduados, para treinamento e especialização em TECNOLOGIA NUCLEAR e contratação posterior.

### A) INSCRIÇÃO

1. Data de Inscrição: até 9.12.75.
2. Local de Inscrição:

- No Rio: Convênio NUCLEBRÁS/UFRJ

COPPE - Ilha do Fundão  
Bloco H/sala H 203  
Caixa Postal 1191, ZC-00  
20000 - Rio de Janeiro, RJ

- Em Belo Horizonte: Convênio NUCLEBRÁS/UFMG

Instituto de Pesquisas Radioativas  
Caixa Postal 1941  
Cidade Universitária - Pampulha  
30.000s - Belo Horizonte, MG

3. A inscrição poderá ser feita pessoalmente ou por carta, num dos locais acima, com a apresentação dos seguintes documentos:

- cópia da carteira de identidade
- 3 retratos 3x4
- curriculum vitae
- curriculum escolar

### B) SELEÇÃO

1. Período: de 15 a 20 de dezembro de 1975
2. Local: os mesmos previstos para a inscrição
3. Os candidatos se apresentarão nos locais correspondentes, a partir de 9 horas do dia 15.12.75

### C) TREINAMENTO

1. Período: 6 meses a partir de janeiro de 1976
2. Local: os mesmos previstos para a inscrição
3. Bolsa: durante o treinamento Cr\$ 5.000,00/mês.

### D) CONTRATAÇÃO

1. Data: após o treinamento
2. Salário inicial: Cr\$ 7.000,00/mês
3. Salário após 6 meses: conforme desempenho
4. Local de trabalho, 6 meses após a contratação: Rio de Janeiro.
5. OPORTUNIDADE DE TREINAMENTO NO EXTERIOR.

**A BERNUNÇA**  
A soberana dos supermercados

Divertida!  
Repleta de novidades!  
Boas ofertas!  
Preços baixos!  
Qualidade!

A Bernunça brilha no mundo encantado dos  
**SUPERMERCADOS**  
a **SOBERANA**

RECEBEMOS  
F-600 - 76



VENHA  
CONHECER!

NA FLORISA  
Integrante do  
Grupo Sul-Brasileiro

PRONTA  
ENTREGA

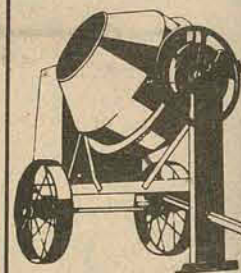

Betoneiras Emep  
Elet. - Gasolina  
Diesel BC 320

Imediata Assistência  
Técnica e Peças



FLORIANÓPOLIS  
Rua 7 de Setembro, 11  
Fone: 2239  
JOACABA  
Av. Barão do Rio Branco, 426  
Fone: 1286

PEDROSO  
CONVIDA

CONHEÇA

O SISTEMA ROBERTS de emenda invisível para carpetes e forrações. Exclusivo do GRUPO PEDROSO para o Paraná e Santa Catarina. Permite mudar a forração de uma casa ou sala para outra, até por leigo em colocação.



A nova máquina VON SCHRADER de lavar tapetes, carpetes e forrações com espuma seca. Em 2 horas, vida nova para seus carpetes e forrações.



O NOVO DURANYLON PEDROSO LUXO - a nova forração - agora para todo o Brasil.

**PEDROSO**  
MOVES E TAPETES  
Tecnologia atual  
Equipes Técnicas, Assistência total. A maior casa do ramo no Brasil.  
Dr. Murici, 231 e 339 - CURITIBA  
Santos Saraiva, 49 - Estreito  
FLORIANÓPOLIS

A partir de 3ª feira a Caixa Econômica Federal, agência de Blumenau, passa a funcionar no Edifício Blumenau, na esquina das ruas XV de Novembro e Nereu Ramos.

Os seus diretores estão satisfeitos, os blumenauenses felizes, os empresários impressionados e a AMMANN muito orgulhosa.

Agora, os excelentes serviços da Caixa Econômica Federal ficarão beneficiados com a funcional distribuição de suas amplas instalações, os blumenauenses poderão dispor desses serviços em ponto central e acessível e os empresários terão mais uma prova concreta da qualidade dos edifícios e da capacidade de trabalho da AMMANN. Quando você, sua empresa ou órgão, precisarem de instalações de alto gabarito, faça como a Caixa Econômica Federal, fique com a qualidade AMMANN.

A responsabilidade e o êxito fazem parte de nossa obra.

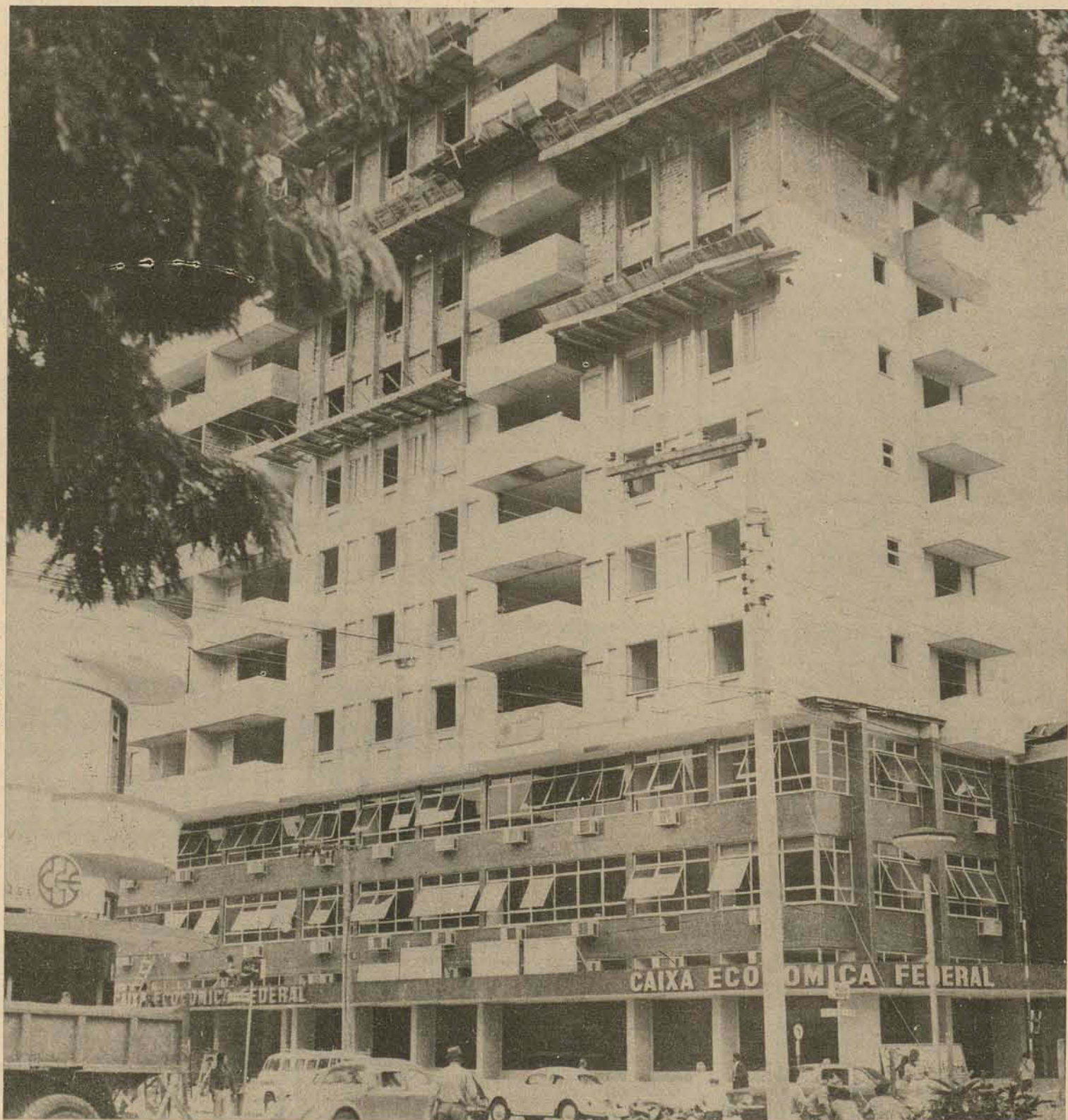

**ammann** A  
empreendimentos imobiliários

Nereu Ramos, 1000 - fone 22-4402 - Blumenau - Creci 71

## Militares morrem perto de Mafra afogados no Rio

Sete militares que participavam de treinamento no Rio Negro, na divisa entre Santa Catarina e Paraná, morreram ante-ontem quando uma viatura blindada anfíbia, do Exército, afundou nas águas daquele rio. O acidente foi confirmado pelo General de Brigada Paulo Campos Paiva, comandante da 5a. Brigada de Infantaria Blindada, que em notícial comunicou que às 9 horas de sexta-feira "uma viatura blindada anfíbia, que se exercitava em travessia de curso d'água no Rio Negro, sosobrou", indo ao fundo e matando alunos do 5o. Esquadrão de Cavalaria Mecanizada de Curitiba.

Segundo a nota do comando, as vítimas que pereceram no acidente foram Altamiro Brandão Queirós, Aguilaldo de Souza, Carlos Alberto Fogiati, Oscar Sato

e o cabo motorista Holsbach. Além destes, estavam desaparecidos os corpos dos alunos Cesar Pastre e Djair Roberto Zanzarinim, cuja ação de resgate se desenvolvia ainda no dia de ontem. Uma equipe de bombeiros prosseguiram ontem as buscas para encontrar os corpos dos alunos desaparecidos.

O comando daquela unidade do Exército, com sede em Curitiba, informou que foi aberto inquérito para apurar as causas do acidente. Os alunos, segundo revelaram fontes militares, realizavam o último exercício do ano, antes de concluírem o Curso de Oficial da Reserva. Ao tentar transpor o Rio Negro, nas proximidades da Ponte Velha, entre os municípios de Rio Negro e Mafra, a viatura afundou, matando seus sete ocupantes.

## Arquiteto encontrado morto no escritório

Nu, apenas de sapatos, amarrado, mãos e pés amarrados com fio de instalação elétrica, o arquiteto recém-formado Osvaldo José Galvão Ramos, de 25 anos, foi encontrado assassinado com um tiro no coração em seu escritório na cidade baiana de Ilhéus. A polícia abriu inquérito e a suposição inicial é ter sido um crime por vingança.

Osvaldo Ramos quem encontrou o corpo, numa poça de sangue, no escritório do arquiteto, que foi morto por bala calibre 32. Pertencente a família bem conceituada

em Ilhéus, Osvaldo José Galvão Ramos era sócio e o delegado José Adonias Aguiar já afastou a hipótese de latrocínio, pois nada foi roubado nem do escritório nem das roupas do morto.

## Justiça Militar condena três no Rio, inclusive um ex-sargento

O Conselho Permanente de Justiça da 2a. Auditoria do Exército, no Rio de Janeiro, tendo como Juiz-Auditor o Sr. Alfredo Duque Guimarães, condenou a 12 anos de reclusão, os réus Luis Carlos Salgado, Carlos Nunes, e a 10 anos, o ex-sargento da PM do Rio de Janeiro Ubiratã Ferreira.

Os réus tiveram ainda a pena acessória de suspensão dos direitos políticos pelo prazo de 10 anos. Todos foram condenados nas penas do artigo 27 da Lei de Segurança Nacional.

A Promotora Maria Marli Pereira acusou os réus de, no dia 9 de maio de 1973, às 13h35min, usando armas de grosso calibre, terem assaltado o Banco de Crédito Real de Minas Gerais, na Avenida Brasil, 5.493, roubando Cr\$ 37.850,70, e mais os revólveres dos guardas de segurança. Os réus foram defendidos pelos advogados Lourival Nogueira Lima (de Ofício), Orlando Loque e Renato Cunha Ribeiro.

Por não ter sido apresentado pelas autoridades policiais de Juiz de Fora, onde se encontra preso, deixou de ser julgado, na 2a. Auditoria do Exército, Arnaldo Raulino, último remanescente de uma quadrilha de assaltantes de Bancos, que agia no Rio de Janeiro, sob o comando de Liece de Paula Pinto, já falecido. Arnaldo responde a processo como um dos participantes do assalto, no dia 31 de janeiro de 1972, ao Banco Itaú-América (Agência de Botafogo), quando foram roubados Cr\$ 28.946,00 e mais o revolver calibre 38 do guarda de vigilância.

Ainda na 2a. Auditoria do Exército, o advogado Lourival Nogueira Lima apresentou a defesa prévia de Jorge Celestino Soares Campos, vulgo "Jorge Galo", enquadrado no artigo 27, parágrafo único, da Lei de Segurança Nacional, que fixa penas de morte, em grau máximo e prisão

perpétua, em grau mínimo. Ele é acusado de ter assaltado, sozinho, no dia 29 de abril do ano passado, a Agência Coelho Neto do Banco do Estado da Guanabara. Ao ser pressentido, sacou de uma arma e feriu mortalmente o soldado da PM, Luiz Carlos Mendes Cabral e baleou o terceiro-sargento reformado da PM José Luis de Melo e o soldado Aureliano Caetano da Silva, da mesma corporação.

O advogado alega que a autoria do crime é incerta, porquanto teria sido o seu cliente confundido com um desordeiro, também conhecido pelo apelido de "Jorge Galo", além de um terceiro Jorge Galo que, segundo a Delegacia de Homicídios, teria sido assassinado em Belfort Roxo. O Advogado requereu exame pericial das armas dos policiais e o seu envio a Juízo.

## JAIMAR Artefatos de Cimento

Fossas sépticas - tubos p/poço -  
Mesas p/pias - tanques p/lavar roupas

Av. Marechal Castelo Branco, no. 19/21 - Campinas  
São José Fone: 44 - 1730 Santa Catarina

## C.R. 12 de SETEMBRO CAPOEIRAS — FLORIANÓPOLIS EDITAL DE CONVOCAÇÃO 01/75 ASSEMBLÉIA GERAL EXTRAORDINÁRIA

De acordo com os parágrafos 2 - 3s 4 e 5 do artigo 5o. — cap. 2o, dos estatutos sociais em vigor, ficam convocados todos os associados para uma Assembléia Geral Extraordinária, a se realizar no dia 30-11-75, às 08,30 horas em primeira convocação ou 30 minutos após com qualquer número.

ORDEM DO DIA:  
Resolução da continuidade das obras de ampliação de sua sede social.

Florianópolis, 16/11/75  
A DIRETORIA

## ESCRITÓRIO DE ADVOGACIA E ADMINISTRAÇÃO DE IMÓVEIS

Titulares:  
Drs. EIMARD PIRES e MILTON P. BORGES LEAL  
Pça. Paulo Schlemper, no. 1 (altura do número 1060 da R. Santos Saraiva) — Estreito.  
Fone 44-0567

### ALUGAM—SE

1. Apartamento térreo na R. Souza Dutra no Estreito c/ 4 quartos sendo o de casal c/suite, sala, copa, cozinha, banheiro, área de serviço, garagem p/ 2 carros.
2. Casa de madeira na R. Santos Saraiva c/ 3 quartos, sala, copa, cozinha, banheiro e pequeno depósito.
3. Amplo salão de material na R. Santos Saraiva c/ 189,00m<sup>2</sup> c/ 2 banheiros.

## GUINDASTE KRANE KAR. SODIMEX TEM.

- giro 180° capacidade até 9.100 kg.
- mecânico.
- baixo custo de manutenção, versátil.



Sempre com a assistência técnica  
**SODIMEX**  
Sertão, 1963  
Porto Alegre fone: 42-5777  
Florianópolis fone: 44-2200  
Curitiba fone: 24-1291  
Chapico fone: 22-1059

## CENTRO MÉDICO FLEMING

Av. Othon Gama D'Eça, 153 —  
Edif. Fleming

Telefones: 22-1633 e 22-1523

Consultas diariamente com hora marcada.  
Clínica Médica — Dr. Hélio Mendes — Dr. Rômulo Coutinho de Azevedo  
Clínica Cirúrgica — Dr. João Augusto Saraiva  
Clínica Pediátrica — Dr. Anísio Ludwig — Dr. Álvaro Carvalho  
Ginecologia-Obstetrícia — Dra. Léa Schmidt da Nova  
Clínica Cancerológica — Dr. Roberto Moriguti  
Otorrinolaringologia — Dr. Antonio Carlos da Nova — Dr. Leonardo Lopes Valdívia  
Urologia — Dr. Paulo Motta — Dr. Osvaldo Vieira  
Psiquiatria — Dr. Antonio Santaella

# Se o senhor visse as novas instalações da Caixa Econômica!..

Bem que Otto Hermann Bruno Blumenau ficaria orgulhoso de conhecer a nova agência da Caixa.

A partir de hoje, os descendentes dos dezesseis primeiros imigrantes, que ele recebeu de braços abertos em 1850, serão recebidos pela Caixa com todo o conforto que merecem.

E com toda a eficiência que precisam.

Venha amanhã mesmo falar de negócios numa agência tão bonita quanto a nossa cidade.

## Caixa Econômica Federal

Rua 15 de Novembro, esq. da Rua Nereu Ramos.

**CITY CLUB**  
 Rua Cônego Miguel Giacca, 208  
 Caixa Postal, 256 - Criciúma (SC)  
**EDITAL DE CONCORRÊNCIA**

O City Club torna público para conhecimento dos interessados que receberá propostas para a venda de um lote de terra medindo 690m2 situado na Av. Getúlio Vargas, em pleno centro de Criciúma.

As propostas deverão ser enviadas ao endereço acima até 30/11/75 e serão abertas em reunião da Diretoria em 10/12/75, às 20 horas.

Poderá o City Club, a seu exclusivo critério, rejeitar qualquer proposta ou todas elas se os preços cotados não forem de seu interesse, não cabendo aos proponentes direito de recurso ou qualquer outra medida em face de rejeição.

Criciúma-SC, 3 de novembro de 1975  
 A DIRETORIA

**Fotocomposição**  
**Fotolitos**  
**Clichês**  
 em  
**36 horas**



**GRAVARTEX**  
 TALENTO TÉCNICO

**Em Florianópolis:**  
 ADEMAR VALIN  
 Edif. Dias Velho - R. Felipe Schmidt, 27 - Sala 712  
 Recado: Fone 22-5050

# Pesca

## Produção catarinense este ano é menor que a de 1974

**A sardinha foi a principal responsável pela queda da produção. A pesca industrial baixou seu volume mais que o artesanal. O número de barcos em operação cresceu na média de sete unidades por mês.**

O primeiro semestre de 1975 acusou uma produção de 47.158.744 quilos de pescado no litoral de Santa Catarina num valor de Cr\$ 79.703.911,40. Este total pescado, no entanto, é 24,5 por cento menor do que o verificado no mesmo período em 1974, sendo a sardinha a principal responsável pela baixa ocorrida, segundo revela o relatório da Superintendência de Desenvolvimento da Pesca e Base de Operações do PDP/Florianópolis.

**QUEDA**  
 No total da produção registrada, os peixes contribuíram com 88,2 por cento, os crustáceos com 10,9 por cento e os moluscos com 0,8 por cento e a queda na pesca da sardinha, equivaliu a 32,2 por cento. No entanto, registrou-se também um elevado aumento

percentual para bagres, cações, palombeta, raíais e a sardinha lage.

A pesca industrial sofreu uma queda de 27 por cento e a frota industrial alcançou o valor de Cr\$ 31.529.857,90 para as 34.446 toneladas desembarcadas nos portos de Santa Catarina.

As espécies que registraram os maiores valores foram a sardinha verdadeira e o camarão rosa: a primeira com relação ao volume e a segunda devido à sua alta cotação na comercialização.

A pesca artesanal sofreu uma queda menor do que a pesca industrial, continuando porém a produção quantitativamente mais baixa. A causa na pesca artesanal foi também a pouca captura da sardinha mas o valor da produção total dos diversos tipos de peixes, crustáceos e

moluscos, superou à da pesca industrial, chegando a Cr\$ 48.174.053,50 contra Cr\$ 31.529.857,90. Esta vantagem provém principalmente da venda do camarão rosa, camarão de sete barbas e ainda de peixes com boa pressão comercial.

**A SARDINHA**  
 Os desembarques da sardinha foram registrados em 15 municípios totalizando 32 locais cobrindo quase todo o litoral, com exceção de Araranguá. Do total de 32.832 toneladas de sardinha capturadas, os maiores desembarques registraram-se em Itajaí, Governador Celso Ramos, Navegantes, Florianópolis, com maior quantidade nos meses de março e abril, e, janeiro e abril na pesca artesanal.

No primeiro semestre do ano passado, a produção da sardinha em Santa Catarina

foi de 48.453 toneladas, apresentando uma variação desfavorável para este semestre de 32,2 por cento, resultante das quedas verificadas na pesca industrial e artesanal.

Na captura por esforço de pesca, ou por lance, foi consideravelmente aumentado este ano o número de barcos em operação, resultando uma média de 73 barcos por mês, ou seja, representando um acréscimo de 7 barcos/mês. Entretanto, diminuíram os números de viagens assim como o esforço de pesca e o rendimento das capturas.

**O CAMARÃO**  
 Durante o primeiro semestre de 1975 o desembarque do camarão rosa, registrado pelos setores de estatística da Base de Operações do PDP/Florianópolis, acusou um volume de 2.128 tonela-

das apresentando um aumento de 68,8 por cento em relação ao mesmo período do ano anterior. A pesca industrial aumentou em 13,8 por cento enquanto que a pesca artesanal obteve um aumento da ordem de 84,4 por cento.

Os locais que mais se destacaram nos desembarques do camarão rosa foram os municípios de Imaruí, Laguna, Itajaí, Jaguaruna, Navegantes e Garopaba. As maiores produções ocorreram nos meses de janeiro, fevereiro e março no Estado e verificou-se que os camarões capturados pelos pescadores artesanais atingem os maiores tamanhos no fim do verão e então abandonam as lagoas e baías dirigindo-se para o oceano. Nessa época, então, são registradas também as melhores capturas pelas tarrafas e redes de caçoeiro.



**INSTALADORA SANTA RITA LTDA**  
 materiais elétricos, instalações elétricas

**IMPORTANTE INDÚSTRIA EM TIMBÓ**

IMPORTANTE CONTRATO ACABA DE SER FIRMADO ENTRE A "EXPORTADORA CATARINENSE DE FUMOS S/A" (TIMBÓ - SC) E A INSTALADORA SANTA RITA LTDA. O DOCUMENTO COMERCIAL, CONFERE A RESPONSABILIDADE DO FORNECIMENTO E DA MONTAGEM DAS INSTALAÇÕES ELÉTRICAS E HIDRÁULICAS, QUE SERÃO UTILIZADAS PELA GRANDE FIRMA EXPORTADORA DE FUMOS, ORA EM INSTALAÇÃO NO DISTRITO INDUSTRIAL DA PRÓSPERA TIMBÓ. A FIRMA "DOMUS LTDA" DE TIMBÓ, ELABOROU O PROJETO DA OBRA.

INSTALADORA SANTA RITA LTDA.: Rua Dr. Fúlvio Aducci, 1045  
 Fones: 44-2092 e 44-2879 (Estreito - Florianópolis - SC)  
 Av. Jacob Lameo Tavares, 125 - Fone: 63-199 (Tijucas - SC).



**NO BALNEÁRIO-CAMBORIÚ**  
**LUXO E CONFORTO**  
**PELO MENOR PREÇO**

**EDIFÍCIO ALSÁCIA**  
 CONDOMÍNIO ALSÁCIA E LORENA

- 5 PAVIMENTOS COM ELEVADOR
- 16 APARTAMENTOS, TODOS COM VISTA PARA O MAR
- ÓTIMA SALA, SACADA, 2 DORMITÓRIOS COM ARMÁRIOS EMBUTIDOS, BANHO SOCIAL DECORADO, AMPLA COZINHA, ÁREA DE SERVIÇOS
- QUARTO DE EMPREGADA COM WC PRIVATIVO E BOX PARA CARRO.

EM FASE DE ACABAMENTO  
 FACILIDADE DE COMPRA. FINANCIAMENTO PRÓPRIO OU ATÉ 18 ANOS PELA

Caixa Econômica do Estado de Santa Catarina 

VISITE A OBRA OU A IMOBILIÁRIA DE SUA PREFERÊNCIA  
 AV. BRASIL ESQUINA COM RUAS 1131 e 1141 A UMA QUADRA DA PRAIA

**EMPREENDIMENTOS ITAIPÚ LTDA**  
 AV. BRASIL 1861 - FONE 2218 - BALNEÁRIO DE CAMBORIÚ  
 OU EM ITAJAÍ - INFORMAÇÕES PELO FONE 44-1654

**A BERNUNÇA**  
 a soberana dos supermercados  
 agora com mais uma filial,  
 em Campinas.



**SUPERMERCADOS**  
**a SOBERANA**  
 Em Campinas: Avenida Josué di Bernardi, 34

**Pare e pense um pouquinho, o BRDE está ao seu lado.**



Dando apoio à indústria e à agropecuária dos três Estados do Sul o Banco Regional de Desenvolvimento do Extremo Sul opera com os mais variados fundos da União o que tem carreado grandes recursos externos para Santa Catarina. Estes recursos, sob a forma de programas especiais, serão dirigidos às áreas econômicas mais necessitadas, enquadrando-se assim à nova política do BNDE. O BRDE pensa no desenvolvimento harmônico de Santa Catarina. Confie no BRDE, ele pensa em você, ajudando a encurtar distâncias.



**BANCO REGIONAL DE DESENVOLVIMENTO DO EXTREMO SUL**



# DIPRONAL APRESENTOU A NOVA LINHA FORD 76 NA CAPITAL

A Distribuidora de Produtos Nacionais - DIPRONAL - lançou oficialmente em Florianópolis na sexta-feira a nova linha de veículos da Ford para 1976. Ao ato estiveram presentes autoridades locais, entre as quais o vice-governador Marcos Henrique Buechler e o ex-governador Ivo Silveira. Os novos carros da Linha-76 da Ford impressionaram o grande público presente à loja da rua Felipe Schmidt, em todos os seus modelos - Galaxie, LTD e Landau -, de motor V-8, com potência de 199 HP.

## NOVA LINHA FORD 76

Um estilo mais sofisticado, três modelos diferentes, um motor V-8 de 199 cv e os com maior desempenho e suspensão recalibrada, são novidades que destacam a nova linha Galaxie 76. O Landau, principal atração da linha, a ra é um modelo independente. Ao lado do Ford LTD e do Galaxie 500, apresenta o mais elevado conceito para automóvel de luxo no Brasil. É um carro que já nasceu como clássico no seu tempo, oferecendo, além de sóbria carroceria, acabamento e requintes de engenharia só comparáveis aos mais caros automóveis importados. Os novos Galaxie 500 e Ford LTD mostram também profundas alterações em suas linhas (as maiores

desde seu lançamento no Brasil, em 1967), principalmente na frente - paralamas grande capô novos - e traseira, com lanternas horizontais e suavidade maior das linhas no porta-malas.

## AS DIFERENÇAS

O Galaxie 500 tem a grade em motivos paralelos horizontais envolvendo os faróis, enquanto o LTD e Landau a grande possui frisos cromados em tema vertical, lembrando os radiadores de automóveis antigos. Os faróis passaram para a posição horizontal, com as lanternas de sinalização instaladas agora na extremidade dos paralamas. A ornamentação traseira diferencia o Galaxie, LTD e Landau. A começar pelo vidro menor - para dar maior privacidade aos ocupantes do banco traseiro - exclusivo no Landau. Entre as lanternas, moduladas três elementos, aparecem de uma forma diferente, os logotipos de identificação de cada modelo. O Landau (oferecido somente na cor prata continental metálico, com teto de vinil da mesma cor) destaca-se ainda, dos outros modelos por uma série de exclusividades como vidros climatizados, ar quente e frio, emblema sobre o capô, super-calotas de aço inoxidável, estofamento em luxuoso tecido Jacarandá, forro do teto interno em cor prata e tapetes extra-nylon de 15 centímetro de espessura.

## A MECÂNICA

Internamente destaca-se o painel com novo revestimento almofadado, além do estofamento com padrões exclusivos nos assentos, a forração das portas e vários outros detalhes.

Mecanicamente os três carros são semelhantes, salientando-se, principalmente a estabilidade e o desempenho, que foram melhorados. Com o novo motor V-8 de 199 cv, o Galaxie - com caixa de marchas manual, é capaz de acelerar de 0 a 100 km/h em 12,5 segundos (contra 15 do modelo anterior), chegando à velocidade máxima de 165 km/h. Mas como hoje em dia os números referentes à velocidade final de um carro são muito relativos, é possível traduzir este desempenho em agilidade e segurança, ou seja ultrapassagens mais rápidas, apesar das quase 2 toneladas de peso do veículo. Por outro lado é possível aproveitar-se da força do novo motor, acelerando menos em circunstâncias normais sem perder velocidade. Quanto à suspensão, com molas e amortecedores recalibrados, influenciada também pelo peso menor do novo motor, os novos modelos ganharam sensivelmente em estabilidade e dirigibilidade, sem comprometer a tradicional maciez, uma das importantes características que sempre apresentaram.



O novo Galaxie 500, encontra-se exposto no Salão de Festas da Dipronal, à rua Felipe Schmidt, 60



Sr. Oscar Cardoso Filho, ladeado pelos Drs. João Gasparino, Augusto Thebaldi, por ocasião do lançamento da nova linha Ford 76.



Flagrante do lançamento da nova linha Ford 76, aparecendo o vice-governador, Dr. Marcos Henrique Buechler, palestrando com o Sr. Oscar Cardoso Filho, diretor presidente da Dipronal.



O Sr. Oscar Cardoso Filho, em companhia do Dr. Francisco Grillo, e Dr. Ivo Silveira, no coquetel de lançamento do novo Galaxie 500.

**CIESA**  
Depto. Imóveis Terceiros

## negócios imobiliários

**CIESA**  
Depto. Imóveis Terceiros

### EDIFÍCIO CARINA

EDIFÍCIO CARINA - Apartamento com 4 dormitórios (suíte), living, sala de jantar, banheiro social, lavabo social, cozinha, dependência completa de empregada, área de serviço e garagem com azulejo até o teto. (Ref. 005/75-A-0)

EDIFÍCIO CARINA - Apartamento 7o. andar - 4 dormitórios (suíte) - living, sala de jantar, banheiro social, lavabo social, cozinha, dependência completa de empregada, área de serviço e garagem, com azulejo decorado até o teto, Padrão Alto. (Ref. 002/75-A-0)

Apartamento com 3 dormitórios, sala de jantar, living, banheiro social, cozinha, dependência completa de empregada, área de serviço e garagem, com carpet e azulejo decorado até o teto, Edifício em Final de construção, Padrão Alto. Preço Cr\$ 550.000,00 (Ref. 003/75-A-0)

Apartamento com 4 dormitórios (suíte), living, sala de estar, banheiro social, lavabo social, cozinha, dependência completa de empregada, área de serviço e garagem, com carpet e azulejo decorado até o teto, Alto Padrão. (Ref. 004/75-A-0)

### BEIRA MAR NORTE

BEIRA MAR NORTE - Apartamento com 3 dormitórios - sala de jantar, living, banheiro social, cozinha, dependência completa de empregada, área de serviço e garagem. Com carpet e azulejo decorado até o teto. Edifício em final de construção. Alto Padrão - Preço Cr\$ 490.000,00 (Ref. 001/75-A-0)

CASA NO CENTRO - Alto Padrão: Zona estritamente residencial, com lustres, carpet, armários embutidos. Possui duas suítes. Toda acarpeta. Ótimo preço. (Ref. 001/75-C)

SALAS E CONJUNTOS COMERCIAIS - Com áreas diversas. Acabamento de primeira. A cem metros da Praça XV de Novembro.

Depto. Imóveis de Terceiros  
VALDEMAR DE ALMEIDA LAURENTINO

### EDIFÍCIO PORTINARI

EDIFÍCIO PORTINARI - Apartamento com 2 dormitórios, sala, banheiro social, cozinha, dependência completa de empregada, área de serviço e garagem. Preço Cr\$ 300.000,00 (Ref. 006/75-A-0)

Apartamento com 2 dormitórios, sala, banheiro social, cozinha, dependência completa de empregada, área de serviço e garagem, com carpet e azulejo decorado até o teto. Edifício em final de construção. (Ref. 007/75-A-0)

### EDIFÍCIO BERENICE

EDIFÍCIO BERENICE - Apartamento com 2 dormitórios, sala, cozinha, banheiro, dependência completa de empregada, área de serviço com garagem. (Ref. 001/75-A)

### EDIFÍCIO DANIELA

EDIFÍCIO DANIELA - Preço de ocasião Cr\$ 262.500,00 (Ref. 009/75-A-0)

### PRAIA CANASVIEIRAS

Ótimos lotes em Canasvieiras perto do mar até Cr\$ 50.000,00

### LOTE NO VILLAGE

LOTE NO VILLAGE - Lagoa da Conceição de frente para a rua principal. Ótimo preço. (Ref. 002/75-I-0)

### SALAS

### EDIFÍCIO CEISA

EDIFÍCIO CEISA - Bom preço (Ref. 001/75-S-0)

### EDIFÍCIO HÉRCULES

EDIFÍCIO HÉRCULES - 6o. andar (Ref. 001/75-S-0)

### TERRENOS

### CARVOEIRA

CARVOEIRA - Lote com 420 m2. Preço Cr\$ 37.500,00 (Ref. 001/75-T-0)

LOTEAMENTO TERCASA - Ótimo lote em localizado. Preço Cr\$ 50.000,00 (Ref. 001/75-T)

PLANTÃO:

Diário das 08 às 22 h, inclusive sábado e domingo.

**CIESA** COMÉRCIO E ADMINISTRAÇÃO DE IMÓVEIS LTDA.  
CINQUE ANOS DE ATIVIDADE  
FONES: 27.511 - 27.475 - 27.208  
R. APOLO - 101 - VILA LINDA - FLORIANÓPOLIS

**CIESA** COMÉRCIO E ADMINISTRAÇÃO DE IMÓVEIS LTDA.  
CINQUE ANOS DE ATIVIDADE  
FONES: 27.511 - 27.475 - 27.208  
R. APOLO - 101 - VILA LINDA - FLORIANÓPOLIS

**Construção Civil**  
**COMPRA E VENDA DE**  
**IMÓVEIS LOTEAMENTOS**

não compre nem venda seu imóvel,  
sem primeiro nos consultar

PAGAMOS À VISTA

Avenida Ivo Silveira, 4.501 - Fones: 44-1902 - 44-0302

**Predisul**  
ADMINISTRADORA PREDIAL DO SUL LTDA.

Rua Felipe Schmidt, 42-A, 1o. andar - Fone 22-1824

**ALUGAM-SE**  
APARTAMENTOS

E. D. SOLAR DO FAYAL - Av. Mauro Ramos Apto. 403 - dois quartos, living, cozinha, banheiro, dep. compl. empregada, área serviço, garagem.

ED. JAYME LINHARES - Rua Vidal Ramos - Apto. 405 - três quartos, living, cozinha, dois banh., dep., empr., área serv., garagem.

ED. JAIME LINHARES - Rua Vidal Ramos - Apto. 1103 - dois quartos, living, cozinha, banheiro, dep., empr., área serviço.

AV. MAURO RAMOS, 83, APTO. 2 - suite casal, dois quartos, living, s/jantar, dois banh., cozinha, dep., empr., área serv., abrigo p/carro - TELEFONE.

ED. BEIRA MAR - Av. Rubens A. Ramos - Apto. 402 - três quartos, living, dois banh., cozinha, dep., Empr., área serv. - Alugase mobiliado ou não.

ED. D. CHRISTINA - Coqueiros - Rua Marques de Carvalho - Apto. 30 - três dormitórios, living, copa-coz., banh., social, dep., empr., área serv., garagem.

AV. OSMAR CUNHA - 22 - Apto. 202 - dois amplos dormts., living, banh, soc, compl., coz., dep., empr., área serv.

ED. REGINA LUCIA - Rua Saldanha Marinho - Apto. 303 - três quartos, sala, cozinha, banh., dep., empr., área serv.

ED. HERCÍLIO LUZ, 60 - Apto. c/dois quartos, sala, cozinha, banh., dep., empr., área serv.

ED. REGINA LUCIA - Rua Saldanha Marinho, 97, APTO. 302 - dois quartos, living, cozinha, banh., dep., empr., área serv.

**CASAS**

BAÍA NORTE - EXCELENTE RESIDÊNCIA - Temos residência de alto gabarito com 540 m2, cinco salas escritório, quatro quartos, quatro banheiros, lavabo, dep. compl., garagem p/três carros. (Própria p/residência ou empresa de porte)

AV. BEIRA MAR NORTE - BELÍSSIMA RESIDÊNCIA - três quartos, dois living, duas salas, três banh., lavabo, cozinha, dep., empr., ampla área serv., despensa, garagem p/2 carros.

CAÇUPIÉ - Casa na praia, própria p/veraneio, c/três quartos, sala, coz., banh., garagem, mobiliada. Locação p/dezembro, jan. e fev.

RUA SALDANHA MARINHO, 7 - três quartos, duas salas, coz., banh., garagem, porão p/depósito (P/residência ou escritório).

RUA JOÃO ALCANTARA DA CUNHA, 193 - COQUEIROS - living, três quartos, cozinha, banheiro, quintal amplo - TELEFONE.

**SALAS E CONJUNTOS**

ED. "ACM" - Rua Jerônimo Coelho - Conj. 44 - duas salas, área 25 m2, inst. sanit. compl.

RUA JOÃO PINTO, 15 - prédio c/ampla área térrea (95m2), mais 1o. and.

PRAÇA XV, ESQ. FELIPE SCHMIDT - dois amplos pav. p/escrit. ou empresa

**LOJAS**

ED. JAIME LINHARES - Rua Vidal Ramos, lojas 2 e 9; 1a. locação; inst. sanit. compl.

GALERIA JACQUELINE - Rua Felipe Schmidt - loja 5; ampla área; inst. sanit. RUA SETE SETEMBRO, 16 - excelente loja térrea; área 40m2; inst. sanit.

ED. ALLIANÇA - Rua Felipe Schmidt - espetacular loja térrea c/250m2, mais sobreloja e subsolo.

**VENDE-SE**

Apto. edif. Cruzeiro do Sul c/ 194m2 c/ 3 quartos, dep. de empregada, área de serviço, garagem p/2 carros, Cr\$ 5 50.000,00.

Casa alv. excelente padrão à rua Afonso Pena, 804 em terreno de 580m2, Cr\$ 500.000,00.

Terreno frente p/ o mar em Itaguaçu 28x24m2 672m2, Cr\$ 320.000,00.

Praia João Vieira, casa alvenaria de 140m2 em terreno de 580m2, toda mobiliada, fino padrão, Cr\$ 200.000,00.

Ponta das Canas, terreno perto do Mar Cr\$ 30.000,00, Tratar c/ Pini - fone 44-0829 - credi 92.

**IMOBILIARIA NOSSA SENHORA DE FATIMA LTDA.**

Rua Fernando Machado No. 35 - Centro  
CRECI No. 549 - telefone 22-4837

**TERRENOS - CHÁCARAS - LOTES**

COQUEIROS - Lote c/18x24 plano, murado nos dois lados - Rua Sen. Milton Campos - Cr\$ 130.000,00.

COQUEIROS - lote c/10x23m à Rua João Alcântara da Cunha - último lote da rua - Cr\$ 50.000,00 a combinar.

COQUEIROS - JARDIM ITAGUAÇU - lote c/14x40m com ótima visão panorâmica Cr\$ 170.000,00 a vista.

COQUEIROS ABRÃO - lote c/15x20 à Rua Rosinha Campos - Cr\$ 55.000,00 a vista.

TREVO CANASVIEIRAS - ENTRADA P/VARGEM PEQUENA - terreno c/175m de frente p/o asfalto e 45m de fundos Cr\$ 140.000,00 c/50% de entrada.

MORRO DA LAGOA - ótimo terreno c/63m de frente p/o asfalto e 800m de fundos Cr\$ 200.000,00 a combinar.

CAMPECHE - PRAIA - terreno todo plano c/82m de frente p/o Mar - área 45.000m2 - Cr\$ 300.000,00 a comb.

INGLESES - PRAIA - temos vários terrenos p/vender nesta praia c/metragens e preços diversos.

SACO GRANDE - área c/65.000m2 tendo 51m de frente para estrada velha Cr\$ 120.000,00 a combinar.

CARVOEIRA - terreno c/10x90m de frente p/a estrada geral - Cr\$ 75.000,00 a combinar.

SACO DOS LIMÕES - Temos vários terrenos neste bairro e redondezas c/medidas e preços diferentes.

CANASVIEIRAS - PRAIA - temos dois lindos lotes na Av. Principal c/metragem e preços diferentes.

AV. IVO SILVEIRA - ao lado da casa da amizade c/1800m2, de frente p/o asfalto - Cr\$ 250.000,00.

SACO DOS LIMÕES - lote c/32 de frente p/a Rua Belizário Berto da Silveira, e 44m de fundos no término da Rua Cr\$ 800.000,00 a combinar.

**CASAS E APARTAMENTOS**

CENTRO - Rua Fernando Machado, casa c/5 dorm, 2 salas, terraço e garagem - Cr\$ 600.000,00 - aceita imóvel.

TRINDADE - Rua Juvêncio Costa No. 16 casa c/1 suite, 3 dorm., dep. de empregada, copa, cozinha, sala de jantar, lavanderia e garagem - Cr\$ 450.000,00 a combinar.

CENTRO - Rua Nestor Passos Bo, 65 casa c/4 dorm, e demais dependências - Cr\$ 95.000,00.

CENTRO - Rua Urbano Salles No. 34 - casa c/3 dorm, e dep. de empr. garagem - Cr\$ 400.000,00.

CENTRO - Rua Fernando Machado esq. Gal. Bittencourt - casa c/dois pisos c/140m2 próprio para estabelecimento comercial - Cr\$ 750.000,00 a vista.

CAPOEIRAS - ótima casa c/4 dorm., dep. de emp., garagem, lavanderia, negócio urgente - Cr\$ 160.000,00.

**A NOSSA SENHORA DE FÁTIMA AJUDA QUEM TEM FE.**

**PRÉDIO - ALUGA-SE**

No dia 31 de janeiro próximo, a TELESC desocupa o Edifício "Alcina Jannis", sito à rua Secundino Peixoto 40, na parte mais central do Estreito, composto de uma loja de 360 m2, uma sobreloja de 200 outros, mais 8 aptos. residenciais (utilizáveis p/ escritório, somando a área a ser alugada 1.400 m2.

Tratar com Ermy - Fone 22-4057

**ALUGA-SE**

- escritório com 65m2, de esquina, 10o. andar, no Centro Execut. Miguel Daux, com telefone e paredes divisórias - Cr\$ 3.000,00

- casas completamente mobiliadas na praia de Canasvieiras, à beira-mar, c/3 quartos.

TRATAR Rua Nereu Ramos n.º 5 (Horário Comercial).

**NO BALNEÁRIO CAMBORIÚ TEMOS O MELHOR NEGÓCIO**

EDIFÍCIO EM FASE FINAL DE CONSTRUÇÃO à meia quadra da praia, c/sala, 2 quartos, banheiro, cozinha, área de serviço, quarto e WC de empregada. Entrada Cr\$ 15.000,00 e Cr\$ 23.000,00 a combinar e o saldo à Cr\$ 1.600,00 mensais. APTO DE COBERTURA, sala c/80m2, 4 dorm., 2 banheiros sociais, sendo 1 privativo do casal, lavabo, copa, cozinha, dependência completa de empregada, garagem p/2 carros. Preço Cr\$ 130.000,00 de entrada e o saldo a Cr\$ 5.000,00 mensais.

APTO FRENTE-MAR P/ENTREGA EM DEZEMBRO, sala, sacada, 3 dorm., 2 banheiros, sendo 1 privativo, ampla cozinha, área, quarta e WC de empregada. Preço Cr\$ 340.000,00 a combinar.

APTO RECÉM CONCLUÍDO, c/3 dormitórios, e demais dependências, c/azulejos decorados até o teto, piso de cerâmica esmaltada, c/garagem, Ato Cr\$ 10.000,00 e Cr\$ 55.000,00 a combinar e o saldo a Cr\$ 2.100,00 mensais.

APTO NA AV. ATLÂNTICA P/ENTREGA EM DEZEMBRO, sala, dorm., cozinha, banheiro, área de serviço e sacada. Preço Cr\$ 116.000,00 a combinar.

CASA EM ÓTIMA LOCALIZAÇÃO NUNCA HABITADA, c/sala, 3 dorm., cozinha, banheiro, garagem, quarto e WC de empregada. Com Cr\$ 60.000,00 de entrada e o saldo a Cr\$ 2.900,00 mensais.

BELÍSSIMO TERRENO, c/12.000m2, frente p/o mar, linda vista panorâmica, c/Cr\$ 130.000,00 de entrada e o saldo em 40 meses a combinar. Mercadoria rara.

CONTAMOS AINDA, grande variedade de casas, terrenos e apartamentos, com localização variada, à preço e condições atraentes. Visitem-nos sem compromisso.

MAIORES INFORMAÇÕES, INCLUSIVE SÁBADOS, DOMINGOS E FERIADOS, C/HERSON PAUPERIO, Negócios Imobiliários, CRECI 2284 no Balneário Camboriú, à Avenida Brasil, no. 2417 no Loteamento "LAUX".

**VENDE-SE**

Uma casa na rua Nereu Ramos no. 20. Tratar fone 22-1126.

Um apto. Ed. Anita Garibaldi c/sala, estante e quarto c/armário embutido. Tratar fone 22-1126.

Casa em Jurerê toda mobiliada. Tratar fone 22-1126.

Apto. c/3 quartos, área de 130m2. Entrada Cr\$ 40.000,00. Saldo Cr\$ 2.800,00 mensais. Tratar fone 22-1126. CRECI 095.

**VENDE-SE**

Uma casa alto padrão - acarpetada, 350m2, luxo - Jardim Itaguaçu

Uma casa alto padrão acarpetada 317m2, luxo - Jardim Itaguaçu

Uma casa alto padrão acarpetada 260m2, luxo - Jardim Itaguaçu

Um terreno praia própria 1.800m2 fundos mar, frente Max Schramm

Lotes Jardim Itaguaçu

Lotes na rua Fritz Müller

Tratar: fone 22-2981, com Alencar - Creci 247.

**A VENDEDORA DE APARTAMENTOS EM FLORIANÓPOLIS**

VENDEMOS

AGRONÔMICA - Uma casa com 3 quartos, sala de jantar, copa, cozinha, banheiro, dep. de empregada, garagem.

CENTRO - Rua Esteves Júnior, Apto. com 3 quartos (1 suite), sala de estar e jantar, copa-cozinha, WC social, dep. de empregada, área de serviço, salão de festa, garagem - Aceitamos o seu imóvel.

CENTRO - Rua Almirante Lamego, Apto. com 3 quartos, (suite) com sacadas, WC social, sala de estar e jantar, copa-cozinha, lavabo, área de serviço, dep. de empregada e garagem. Aceitamos o seu imóvel.

ESTREITO - Rua Heitor Blum, Apto. com 3 quartos, sala, WC social, área de serviço, dep. de empregada, garagem. Aceitamos o seu imóvel.

CANASVIEIRAS - Dois terrenos com uma área de 768,00m2.

CACHOEIRA DO BOM JESUS - Um terreno com uma área de 1.370,11m2.

RIO VERMELHO - Estrada Geral uma área de 55.000m2.

ITACORUBI - Terreno com visão panorâmica 14.000m2.

GARANTIMOS a venda imediata do seu imóvel, de preferência Apto. Entregue-o urgente em nossa firma.

**IMOBILIÁRIA PREDIBENS LTDA.**  
Av. Rio Branco, 142 - Fones: 22 - 6099 - 22 - 6756 e 22 - 0299 - CRECI 25.

**A. GONZAGA S.A. MERCADO IMOBILIÁRIO**

CRCI Nº 1 11a. Região

**CENTRO**

CASA DE ALVENARIA À RUA JOSÉ BOITEUX, ÁREA DE 220,00m2. COM OS SEGUINTE COMODOS: LIVING, 3 DORMITÓRIOS, SALA DE ESTAR, BANHEIRO, COZINHA, DEPENDÊNCIA DE EMPREGADA E DUAS GARAGENS; NA PARTE DE TRÁS SALA, 2 DORMITÓRIOS E BANHEIRO.

LINDO APARTAMENTO, ENTREGUE HÁ POUCOS DIAS, COM ÁREA DE 181,00m2, CONTENDO OS SEGUINTE COMODOS: 1 SUITE, 3 QUARTOS, LIVING, 1 BANHEIRO SOCIAL, COZINHA, ÁREA DE SERVIÇO, DEPENDÊNCIA COMPLETA DE EMPREGADA, GARAGEM, CARPETADO, ARMÁRIOS EMBUTIDOS NOS 3 QUARTOS, AR CONDICIONADO. INTERFONE.

APARTAMENTO EM EDIFÍCIO À RUA FELIPE SCHMIDT, COM 1 QUARTO, SALA, BANHEIRO SOCIAL, COZINHA, ÁREA DE SERVIÇO E GARAGEM. ÓTIMO PREÇO.

APARTAMENTO EM EDIFÍCIO NOVO, 2o. ANDAR, ÁREA DE 135,00m2, CONTENDO OS SEGUINTE COMODOS: 2 DORMITÓRIOS, LIVING, BANHEIRO SOCIAL, COZINHA, ÁREA DE SERVIÇO, DEPENDÊNCIA COMPLETA DE EMPREGADA E GARAGEM.

LOJA MUITO BEM SITUADA, ÁREA: 40,00m2. PREÇO: Cr\$ 180.000,00. ALUGADA. ENTREGA EM POUCO TEMPO.

**TRINDADE**

RUA TRAJANO MARGARIDA - Boa casa de madeira, com 80,00m2., em terreno de 524,00m2., tendo 3 quartos, sala, cozinha, banheiro e abrigo para dois carros.

LINDA CASA DE ALVENARIA, NOVA, COM ÁREA DE 204,62 m2., TERRENO DE 360,00m2. CONTENDO: LIVING, 2 BANHEIROS SENDO UM COM ARMÁRIO, HALL, 2 COZINHAS COM ARMÁRIOS, 3 DORMITÓRIOS, ÁREA COBERTA (INTERNA COM 24,00m2) LAVANDERIA, DEPENDÊNCIA DE EMPREGADA, DEPÓSITO, GARAGEM, AQUECIMENTO A GÁS, CORTINAS E TELEFONE. PODE SER FINANCIADA.

LINDO TERRENO MEDINDO 15,00m. DE FRENTE POR 30,00m DE FUNDOS (LOTE NOVE, QUADRA 26. ÓTIMO PREÇO.

TERRENO, SITUADO NA QUADRA 11, LOTE No. 11, MEDINDO 15,00m. DE FRENTE POR 30,00m. DE FUNDOS.

**JURERÊ**

LINDO TERRENO MEDINDO 15,00m. DE FRENTE POR 30,00m DE FUNDOS (LOTE NOVE, QUADRA 26. ÓTIMO PREÇO.

TERRENO, SITUADO NA QUADRA 11, LOTE No. 11, MEDINDO 15,00m. DE FRENTE POR 30,00m. DE FUNDOS.

**COQUEIROS**

ÓTIMO APARTAMENTO SITUADO NO 2o. ANDAR DO EDIFÍCIO ITAJUBÁ, CONTENDO LIVING, 2 DORMITÓRIOS, BANHEIRO SOCIAL, COZINHA, ÁREA DE SERVIÇO E GARAGEM.

JARDIM RIBAMAR - CASA DE ALVENARIA. ÁREA: 202,78m2. TERRENO: 670,00m2; 4 QUARTOS, LIVING, 2 SALAS, COPA, COZINHA, 2 BANHEIROS, DEPENDÊNCIA COMPLETA DE EMPREGADA E GARAGEM, CARPET em 2 salas.

**LAGOA**

CASA MISTA, BEM SITUADA, 2 PAVIMENTOS, TRÊS DORMITÓRIOS, SALA, COZINHA, BANHEIRO, ÁREA DE SERVIÇO E GARAGEM. Cr\$ 110.000,00.

BOA CASA MISTA SITUADA À AVENIDA BEIRA MAR, 2 PAVIMENTOS, EDIFICADA EM TERRENO DE 742,50m, CONTENDO: COZINHA CHURRASQUEIRA, BANHEIROS, ÁREA DE SERVIÇO, 3 QUARTOS E GARAGEM. Cr\$ 150.000,00.

**ESTREITO**

LINDO APARTAMENTO, SITUADO NO ESTREITO, CONTENDO AS SEGUINTE DEPENDÊNCIAS: DOIS DORMITÓRIOS, LIVING, 2 BANHEIROS, COZINHA, ÁREA DE SERVIÇO.

**AGRONÔMICA**

RUA SÃO VICENTE DE PAULA - TERRENO MEDINDO 9,50m2. DE FRENTE POR 28,00 DE FUNDOS. Cr\$ 35.000,00

TERRENO, COM 14,00m. DE FRENTE POR 30,00m. DE FUNDOS. ÓTIMO PREÇO.

TERRENO MUITO BEM SITUADO, PERTO DA RUA ARISTIDES LOBO, MEDINDO 12,00m. DE FRENTE POR 32,00m. DE FUNDOS. Cr\$ 110.000,00.

**CAPOEIRAS**

CASA DE ALVENARIA, NOVA DESEMPACADA, CONTENDO 3 QUARTOS, LIVING, BANHEIRO SOCIAL, COZINHA E PORÃO. ÓTIMO PREÇO.

LINDO TERRENO DE ESQUINHA. ÁREA: 900,00m2. ÓTIMO PREÇO.

**OFERTA ESPECIAL**

APARTAMENTO NOVO - LINDA VISTA PANORÂMICA DA BAÍA SUL, CONTENDO LIVING, DOIS DORMITÓRIOS, BANHEIRO SOCIAL, COZINHA, ÁREA DE SERVIÇO, DEPENDÊNCIA DE EMPREGADA E GARAGEM. NEGÓCIO URGENTE. ÓTIMO PREÇO.

PLANTÃO PERMANENTE DE 2a. A SÁBADO, DAS 8:00 ÀS 22:00 HORAS.

Rua Arcipreste Paiva, 11

# Horóscopo

Omar Cardoso

**ÁRIES** - Êxito, honras, progresso social e profissional, muito bom estado de saúde e aumento das possibilidades de sucesso geral, estão previstos para você a partir de agora em que o Sol se encontra em Sagitário sua Nona e favorável Casa Astral. Aproveite, pois até mesmo ganhar em jogos, loteria e sorteios você poderá. Excelente ao amor e às viagens.

**TOURO** - Período um tanto quanto negativo a você. Deverá evitar questões com a Justiça, perigos de escândalos, injúrias, perda de reputação, fraudes, roubos e tudo que possa afetá-lo moral, financeira, e fisicamente. Notícias negativas também poderão ser esperadas até o próximo dia 21 de dezembro. Todavia, descobrirá segredos importantes. Neutro ao amor.

**GÊMEOS** Use toda a sua versatilidade e habilidade neste período para influenciar pessoas e amigos mais importantes ao seu progresso e prosperidade geral. Poderá, por outro lado, vir a gostar de alguém nascido em Sagitário, o que deverá ser evitado, para não ter aborrecimentos posteriores. Excelente às novas associações, aos negócios com o sexo oposto e às viagens.

**CÂNCER** - Influência favorabilíssima a sua prosperidade e elevação social, ao aumento de sua popularidade e para exaltar a sua moral. Bom também para empregar suas economias e para solicitar a colaboração dos demais em caso de necessidade. Felizes viagens, ótimos contatos pessoais e muito boas notícias poderão ser esperadas. Pode amar.

**LEÃO** - Pessoas nascidas em Capricórnio - SEU PARAÍSO DO ZODÍACO - muito deverão contribuir para a sua felicidade e paz de espírito agora. Por outro lado, pode augurar ótimas chances de ganhar dinheiro, até mesmo inesperadamente, de realizar excelentes negócios e de elevação profissional através da benéfica influência de seus amigos mais leais. Pode amar.

**VIRGEM** - Boa influência astral para negociar madeiras, ferros, metais e materiais para construção e para a lavoura. Pense sempre positivamente, cultive o seu otimismo, principalmente ao tratar de questões e dificuldades familiares. Poderá, também, lutar em transportes, em viagens e ser bem sucedido ao adquirir a sua casa própria. Romance favorecido.

**LIBRA** - Muito boa influência para tratar com o cônjuge, com amigos, irmãos e sócios. Sua popularidade será aumentada consideravelmente e será bastante notado onde comparecer. Pode contar, também, com o aumento de responsabilidades em seu campo profissional e com provável aumento de vencimentos agora. Excelente ao amor, à vida sentimental e conjugal.

**ESCORPIÃO** - Período em que poderá fazer muito para aqueles que sofrem, dando-lhes maiores conhecimentos, otimismo, e mais confiança quanto ao futuro. Será recompensado. Melhora total da saúde, elevação social, e de sua reputação e ótimas chances para exaltar-se materialmente através de negócios ou da influência de nativos de Sagitário. Pode amar e viajar.

**CAPRICÓRNIO** - Idéias tristes e pensamentos negativos e pessimistas, deverão ser evitados Capricórnio. Não duvide, também de sua capacidade criativa, pois seu progresso é lento, porém sólido e com perspectivas de sucesso absoluto. Portanto, não se preocupe, pois você tende a ir cada vez melhor em todos os setores de sua vida. Amor e viagens favorecidos. Novas amizades em vista.

**AQUÁRIO** - Muita habilidade profissional e muita segurança, principalmente ao realizar negócios de seu interesse está previsto para você agora. A elevação social poderá acontecer a qualquer momento, principalmente, se está dependendo de alguém nascido em Escorpião, signo que mais o beneficia, neste sentido. Paz no amor, no lar e êxito em viagens e nas diversões.

**PEIXES** - A fase é das mais propícias a você, com prenúncios de excelentes chances de ganhar dinheiro e até mesmo lucrar inesperadamente, de ser bem sucedido profissionalmente e a realização de seus mais caros sonhos, anseios e desejos. Mas, para que isso aconteça, será necessário evitar a timidez e a falta de confiança em si. Paz no lar e no amor. Pode viajar.



## O que adianta um edifício ter boa localização, planta perfeita e bom preço se os seus elevadores não forem Atlas.

Muita gente pensa que nunca poderá ter um elevador Atlas, só porque não pode comprar um apartamento de luxo.

A qualidade dos elevadores Atlas não é luxo. É uma necessidade.

A prova disso é que também os edifícios da periferia estão preferindo Atlas. Eles precisam agüentar qualquer tranco, e durante muitos anos. E você já imaginou o que acontecerá se o elevador não for de construção robusta, fabricado com materiais de primeira qualidade, que durem para sempre?

Você é quem vai pagar depois, a vida toda. Subindo escadas, taxas extras de condomínio, trocas, aborrecimentos, etc.

E onde ficou a economia? Exija elevadores Atlas, ainda que o seu prédio não seja na Beira Mar. Ou fique com mais uma conta em suas prestações.



**VILLARES**

Indústrias Villares SA  
Divisão Elevadores

## O menor preço por m<sup>2</sup>

### do centro de Fpolis:

**EDIFÍCIO EUGÊNIO BEIRÃO** - Rua Tiradentes no. 3. Aptos. com três (3) dormitórios, living, circulação interna, banheiro social, cozinha-copa, área de serviço e dependência de empregada. Preço total - Cr\$ 285.000,00 - Entrada Cr\$ 29.000,00 - Saldo financiado. OBS: plantão a partir de segunda-feira (dia 06/10) no local. Informações: MAGUEFA - CRCI 44 - Av. Rio Branco, 112 - Fones: 22-3899 - 22-3389 - 22-3589



**ADMINISTRADORA DE IMÓVEIS**

**SÃO FRANCISCO LTDA.**

Rua Deodoro, 11 - Fone: 22-3795

**IMÓVEIS PARA ALUGAR**

**CRECI - 252**

**EDIF. JORGE DAUX APTO. 301** - Com 3 quartos e demais dependências.  
**EDIF. JAIME LINHARES APTOS. 506 - 1202 - 806 - 705 - 1105 - 105 - 505** - Com 2 e 3 quartos, 1 suite, telefone, garagem e demais dependências.  
**EDIF. SOLAR DO FAYAL - AVEN. MAURO RAMOS APTOS. 502 - 201 - 405** - Com 2 e 3 quartos, 1 suite, garagem e telefone e demais dependências.  
**EDIF. BÂMERIO APTO. 504** - Com 2 quartos e demais dependências.  
**EDIF. SOLAR DONA MARTHA APTO. 404** - Com 3 quartos, e demais dependências.  
**EDIF. VISC. OURO PRETO APTO. 107** - Com 2 quartos, telefone e demais dependências, SEMI-MOBILIADO.  
**EDIF. CRUZEIRO DO SUL APTO. 402** - Todo acarpetado, com 3 quartos, garagem, estelone e demais dependências.  
**EDIF. BAHIA APTO. 401** - Com hall de entrada, 3 grandes salas, 3 quartos com embutidos e demais dependências.  
**EDIF. SOLAR DONA MARINEZ APTO. 201** - Com 2 quartos e demais dependências.  
**EDIF. BEIRA MAR NORTE APTO. 1002** - Com 3 quartos, garagem e telefone e demais dependências.  
**EDIF. SOLAR BAHIA NORTE APTO. 901** - Com 1 suite, 2 quartos, sala de estar, jantar, escritório, garagem, ar condicionado, gás centralizado, cozinha americana, telefone à ser instalado, e suas demais dependências.

**CASAS**  
**RUA: PEDRO IVO, 17 - CENTRO** - Com 3 quartos, garagem e demais dependências.

**RUA: PRESIDENTE COUTINHO No. 98** - Excelente residência com 2 pavimentos: No térreo com hall de entrada, ampla sala com carpet aveludado, sala de jantar com embutidos, sala íntima, de jogos, garagem e demais dependências. No superior com 2 quartos, 2 suites, 2 quartos com embutidos e demais dependências.

**AVEN. RIO BRANCO No. 36** - Casa com 3 quartos, 2 salas, abrigo para carro e demais dependências.

**RUA: CLEMENTE ROVERE No. 79** - Casa com 2 quartos, entrada para carro e demais dependências.

**CASA NA PRAIA DOS INGLESES** - Ótima residência de alvenaria com 3 quartos, quintal e demais dependências.

**RUA: JULIO MOURA No. 12** - Com 4 quartos e demais dependências.

**CASA E LOJA JUNTAS DE ESQUINA**  
**RUA: FULVIO ADUCCI 985 - ESTREITO** - Casa com 3 quartos, e demais dependências.

**LOJA: com 3 portas, 3 vitrines balcão e prateleiras.**

**PONTA DE BAIXO - SÃO JOSÉ** - Com 3 quartos, quintal ajardinado e gramado, praia particular e demais dependências.

**RUA: ANGELO LA PORTA No. 25** - Com 3 quartos, abrigo para carro, e demais dependências.

**CASA DE CANASVIEIRAS - TOTALMENTE MOBILADA** - PARA O MÊS DE DEZEMBRO - Com 3 quartos, área coberta com churrasqueira e demais dependências.

**LOJAS SOBRELÓJAS E SALAS**  
**EDIF. JAIME LINHARES LOJA 10**  
**EDIF. JAIME LINHARES LOJA 05**  
**EDIF. JAIME LINHARES LOJA 07**

**SALA COMERCIAL com 92 m<sup>2</sup>.** - Com pequena cozinha e 2 banheiros.

**EDIF. VISC. OURO PRETO** - Com instalação e mercadoria

**EDIF. JORGE DAUX - GARAGEM.**

## Brognoli Imóveis Ltda.

**CENTRO**  
Rua Nunes Machado, 12 Conj. 03 - 1o. andar  
FONE: 22-1655

### ALUGA

199 - Casa de Alvenaria - Rua Tenente Silveira, 86 - 5 qtos., sala, cozinha, banheiro, dependência de empregada, sala de jantar, hall e área de serviço - ótimo ponto comercial.

167 - Jardim Sul Brasil - Rua Cap. Bruno Lima - Excelente casa de alvenaria completamente mobiliada em estilo colonial - c/2 qtos., sala, copa, cozinha, banheiro social, dependência de empregada, escritório despensa, garagem - Cr\$ 3.000,00 (c/telefone).

046 - Rua Nunes Machado, 17 - Sala 7 - Cr\$ 600,00.

210 - Ed. Renoir - Apto. 601 - Avenida Beira Mar Norte - c/suite casal c/ar condicionado, armários embutidos e sacada - 2 qtos., c/armários embutidos e sacada - sala ampla c/sacada - copa - cozinha c/armários embutidos - Dependência de empregada - área de serviço - Exaustor - Interfone - Cr\$ 4.000,00.

1 - Rua Felipe Schmidt - 58 - Ed. Florêncio Costa - Apto. 1.002 - c/3 qtos., sala - copa - cozinha - banheiro e dependência de empregada Cr\$ 2.500,00.

- Casa em Ponta das Canas - c/3 qtos., sala - cozinha - banheiro - garagem e anexos. Frente para a Lagoa de Ponta das Canas. Casa mobiliada com 3 beliches, 1 cama de casal, sofá, fogão, geladeira, guarda roupa embutido - Cr\$ 12.000,00 - Por temporada (janeiro, fevereiro e março).

Edifício APLUB - Conj. 803 - c/70m<sup>2</sup>. Cr\$ 1.000,00.

### VENDE-SE

021 - Casa de alvenaria de alto padrão c/300m<sup>2</sup> de área construída, mais área de recreação de 60m<sup>2</sup> - situada em terreno c/4.180 m<sup>2</sup>, localização em zona afastada da cidade - calma - ótima para residência - Cr\$ 1.000.000,00.

026 - Casa de Madeira no Bairro José Mendes - c/3 qtos., sala ampla, cozinha, banheiro.

- Casa de Madeira no Bairro José Mendes - c/2 qtos., cozinha, sala, banheiro - terreno com área de 380m<sup>2</sup>, as duas casas por Cr\$ 80.000,00.

116 - Ótima residência no centro à rua Duarte Schutel - c/dois pavimentos, sendo que na parte superior c/sete cômodos e três nasparte inferior - Cr\$ 800.000,00 - à vista ou à combinar.

109 - Lote em ótimo local - Saco Grande - c/480m<sup>2</sup>. - Cr\$ 25.000,00.

008 - Lote na Trindade c/309m<sup>2</sup>, à Rua Humberto Campos - Cr\$ 60.000,00.

011 - Área de terra na praia de Cacapé - c/6.000 m<sup>2</sup>. Cr\$ 55.000,00.

112 - Área de terra em JAGUARUNA - Arroio da Cruz - Distância 10 km da BR-101 - Trevo de Jaguaruna - Terreno totalmente plano - Ótimo para chácara - 129.000m<sup>2</sup> - Cr\$ 80.000,00.

011 - Lote em excelente zona residencial - Loteamento Stodleck - com área de 600 m<sup>2</sup>. Cr\$ 155.000,00 com entrada e o restante a combinar.

015 - Um terrenos ituado em Canasvieiras - Rua da Alegria - Cachoeira do Bom Jesus c/300 m<sup>2</sup>. Cr\$ 60.000,00

## VENDE E ALUGA EM QUALQUER PONTO DA CIDADE

CRCI 29

ESTREITO

Rua José Candido da Silva, 721

fonos 44-2424 - locação

44-1467 - Vendas

44-2677 - PABX

### VENDE

230 - Residência de alvenaria com 170 m<sup>2</sup>, Pomar com 800 m<sup>2</sup>; situada à Rua Pedro Cunha - Estreito - c/3 quartos, sala, copa, cozinha, 2 banheiros, dep. de empregada, sacada, área de serviço, garagem - Cr\$ 350.000,00.

244 - Excelente casa de alvenaria com 124,00m<sup>2</sup>; c/3 quartos, sala, cozinha, banheiro, garagem - Rua N. Sra. do Rosário - Estreito - Cr\$ 250.000,00.

234 - Residência c/3 quartos, sala, cozinha, banheiro - Avenida Ivo Silveira - Cr\$ 200.000,00.

210 - Casa de alvenaria c/3 quartos, sala, copa, cozinha, 2 banheiros, dep. de empregada, sala de recreação c/cozinha, garagem p/2 carros - Rua Dutra - Coqueiros - Cr\$ 320.000,00.

235 - Casa c/3 quartos, 3 salas, cozinha, 2 banheiros, dep. empregada, área de recreação - Jardim Panorama - Estreito - Cr\$ 170.000,00.

239 - Casa de alvenaria c/3 quartos, sala, cozinha, banheiro, Quadra 33 - lote 13 em Barreiros - Cr\$ 16.000,00 mais transf. de saldo.

247 - Rua Sete de Setembro, São José - Casa de alvenaria c/2 quartos, sala, cozinha, banheiro, abrigo p/carro - Cr\$ 65.000,00.

213 - Casa c/2 quartos, sala, cozinha, banheiro, copa, área de serviço, Travessa Paragassu - Cr\$ 60.000,00.

240 - Rua São José - Estreito - Casa de madeira c/terreno 325,00m<sup>2</sup>, ótima localização - Cr\$ 100.000,00.

238 - Casa de madeira c/2 quartos, sala, copa, cozinha, despensa - Terreno c/620,00m<sup>2</sup> - Rua Santo Antonio - Barreiros - Cr\$ 75.000,00.

237 - Casa de madeira c/2 quartos, sala, varanda, cozinha, banheiro - Rua dos Navegantes - Estreito - Cr\$ 40.000,00.

228 - Casa c/105m<sup>2</sup>, c/3 quartos, 2 salas, banheiro, cozinha, dep. empregada, garagem - Rua Elesbão Pinto da Luz - Barreiros - Cr\$ 190.000,00.

227 - Rua Pascoal Simone - Ed. Praia do Meio - Apto. c/2 quartos, sala, cozinha, banheiro, área de serviço, despensa - Cr\$ 170.000,00.

219 - Casa de madeira c/2 quartos, sala, copa, cozinha - Rua Raimundo Correa - Estreito - Cr\$ 42.000,00.

112 - Área de terra c/129.000,00m<sup>2</sup>, situado em Arroio da Cruz - Jaguaruna - Cr\$ 80.000,00.

113 - Área de terra c/462,80m<sup>2</sup>, situado à Rua Heitor Blum - Estreito - Cr\$ 100.000,00.

114 - Lote 31/Q-2 no Loteamento Modelar - Barreiros - Cr\$ 30.000,00.

111 - Ótimo lote c/600m<sup>2</sup>, c/belíssima vista para a Bafa Norte - Loteamento Stodleck - Cr\$ 155.000,00.

115 - Lote c/450,00m<sup>2</sup>, situado à Rua Santos Lostada - Coqueiros - Cr\$ 110.000,00.

110 - Excelente área de terra c/1.830.000,00m<sup>2</sup>, situado no Município de Rancho Queimado - Cr\$ 200.000,00.

109 - Dois Lotes de terra situados a Rua Irmão Bonavita - Estreito - Cr\$ 35.000,00 cada um.

ESTADO DE SANTA CATARINA  
SECRETARIA DE TECNOLOGIA E MEIO AMBIENTE

## EDITAL DE CONVOCAÇÃO

O Secretário de TECNOLOGIA E MEIO AMBIENTE, tendo em vista o que estabelece o Decreto N-SETMA-10-11-75/No. 1.261 publicado no Diário Oficial do Estado no. 10.358 de 07/11/75, convoca os proprietários e/ou moradores de terras abrangidas pelo Parque Estadual da Serra do Tabuleiro, a comparecerem, até o dia 19 de janeiro de 1976, aos seguintes locais e horários:

- S.E.T.M.A. - Rua Trajano, 18 - 4o. andar, Fpolis, nos dias 21/11 à 19/01/76 das 09 às 18 horas.

- Fórum de Palhoça, nos dias 24, 25, 26, 27 e 28/11, 1o., 2, 3 e 4/12, das 09 às 11 e das 14 às 17 horas.

- Prefeitura de Paulo Lopes, nos dias 5, 8, 9, 10, 11, 12, 15, 16, 17 e 18/12 das 09 às 11 horas e das 14 às 17 horas.

- Prefeitura de Santo Amaro da Imperatriz, nos dias 19, 22, 23, 26, 29, 30/12, 02, 05, 06, 07/01/76, das 9 às 11 e das 14 às 17 horas.

- Prefeitura de São Bonifácio, nos dias 8, 9, 12, 13, 14, 15, 16, 19/01/76 das 9 às 11 e das 14 às 17 horas.

munidos dos documentos:

1 - Escritura Pública;

2 - Registro no competente cartório de Registro de imóveis;

3 - Planta do Imóvel;

4 - Memorial descritivo;

5 - Caderneta de campo do IRASC;

6 - Comprovante de cadastramento no INCRA (na hipótese de se encontrar o imóvel cadastrado neste Instituto);

7 - qualquer documento que comprove a posse.

Os interessados serão atendidos, nos locais e datas acima mencionados, por funcionários da SETMA, que prestarão informações a respeito do Decreto supra mencionado.



**Centrais Elétricas do Sul do Brasil S.A.**

**ELETROSUL**

Subsidiária da ELETROBRÁS

## CADASTRAMENTO DE IMÓVEIS

## RESIDENCIAIS PARA LOCAÇÃO

Centrais Elétricas do Sul do Brasil S.A. - ELETROSUL, deseja cadastrar imóveis residenciais, localizados no Município de Florianópolis (Ilha e Continente) e municípios que integram a "Grande Florianópolis", que possam ser locados por seus empregados.

Para este fim, solicita aos interessados que compareçam, para fins de cadastramento, de segunda a sexta-feira, das 09:00 às 12:00 horas ou das 14:00 às 17:00 horas, no seguinte endereço:

Centrais Elétricas do Sul do Brasil S.A. - ELETROSUL

Grupo de Trabalho Transferência - GTT

Rua Tenente Silveira, 35 - 6o. andar

Edifício Apollo - Florianópolis

O cadastramento, objeto do presente Edital, não representará qualquer forma de compromisso, nem para o proponente nem para a ELETROSUL, pois destina-se, unicamente, a facilitar aos empregados da ELETROSUL a identificação e a localização de imóveis pelos mesmos pretendidos, para futuras negociações pelos próprios com os respectivos proponentes.

## VARIEDADES IMOBILIÁRIAS PREÇO IMÓVEIS

FELIPE SCHMIDT, 58 - GALERIA COMASA - LOJA 3

FONES: 22-3398/22-1100/22-3257 - CRECI-2.535

**CASAS - CENTRO**  
Ótima residência, com 2 pavimentos, 1o. Piso: Living, sala de jantar, copa-cozinha, despensa, garagem, dependência de empregada, jardim, quintal.

2o. Piso: Hall, 4 dormitórios, banheiro, 2 terracos.

COD-107-C Preço Cr\$ 850.000,00

Casa com living, sala de jantar, 5 dormitórios, 2 banheiros, copa-cozinha, despensa, 2 varandas, escritório, área de serviço, garagem e quintal.

COD-130-C Preço Cr\$ 500.000,00

Casa com ótima localização, contendo hall, living, sala de jantar, copa-cozinha, 4 dormitórios, banheiro, dependência de empregada, área de serviço, garagem.

COD-139-C Preço Cr\$ 370.000,00

**COQUEIROS**  
Residência possuindo hall, living, sala de jantar, copa, cozinha mobiliada (Kitchen), 3 dormitórios (1 com armário) sacada, lavabo, 2 banheiros, sendo 1 privativo do casal, decorados, dependências completas de empregada, adega, despensa, aquecimento central, casa toda acarpetada.

COD-121-C Preço Cr\$ 750.000,00

**ITAGUAÇU**  
Residência possuindo living, sala de jantar, sala de televisão, 4 dormitórios, suite, copa, cozinha, lavabo, banheiro social, dependência completa de empregada, escritório, sala de jogos, área de serviço, churrasqueira, garagem para 3 carros, 1 aquário.

COD-134-C Preço Cr\$ 1.100.000,00

**BOM ABRIGO**  
Residência com living, sala de jantar, 4 dormitórios, sendo 1 suite, banheiro social, copa-cozinha, quintal, jardim, garagem, área de serviço.

COD-135-C Preço Cr\$ 400.000,00

**TRINDADE**  
Residência contendo living, sala de jantar, 3 dormitórios, sendo 1 suite, banheiro social com boz em acrílico, cozinha ampla com cuba de aço anti-risco, armários, toda acarpetada, dependência completa de empregada, água quente central, azulejos decorados, com vista para o mar.

COD-132-C Preço Cr\$ 590.000,00

**ESTREITO**  
Ótima residência contendo hall, living, sala de jantar, sala de televisão, 3 dormitórios, cozinha, área de serviço, 2 banheiros sendo 1 suite, dependência completa de empregada, quintal, jardim, garagem para 2 carros.

COD-133-C Preço Cr\$ 400.000,00

**BALNEÁRIO**  
Residência nova com living, sala de jantar, 3 dormitórios, sendo 2 com armários embutidos, copa, cozinha, banheiro, dependência completa de empregada, garagem para 2 carros, despensa, área coberta com churrasqueira, telefone, decoração à gesso.

COD-115-C Preço Cr\$ 550.000,00

**APARTAMENTOS - CENTRO**  
Edifício Anna Teresia, apartamento com 147,57 metros quadrados, contendo living, 3 dormitórios, sendo 1 suite, banheiro social, copa-cozinha, área de serviço, dependência de empregada, garagem, telefone e interfone.

COD-116-A Preço Cr\$ 470.000,00

Apartamento contendo living, 3 dormitórios, um com banheiro privativo, banheiro social, copa, cozinha, dependência de empregada, área de serviço, garagem, telefone e interfone e termorô.

COD-0111-A Preço Cr\$ 470.000,00

Apartamento contendo living, sala de jantar, com armários divisórios, 3 dormitórios, banheiro, copa, cozinha, dependência completa de empregada, sacada, área de serviço, garagem, apartamento

**COMEÇA AMANHÃ A  
GRANDE VENDA**

**DO**

**NATAL**

**COLOSSAL**

**DAS**

**LOJAS HINT**

**TUDO COM O  
1º PAGAMENTO  
SÓ EM FEVEREIRO!**

# GRÁTIS 6 VOLKS

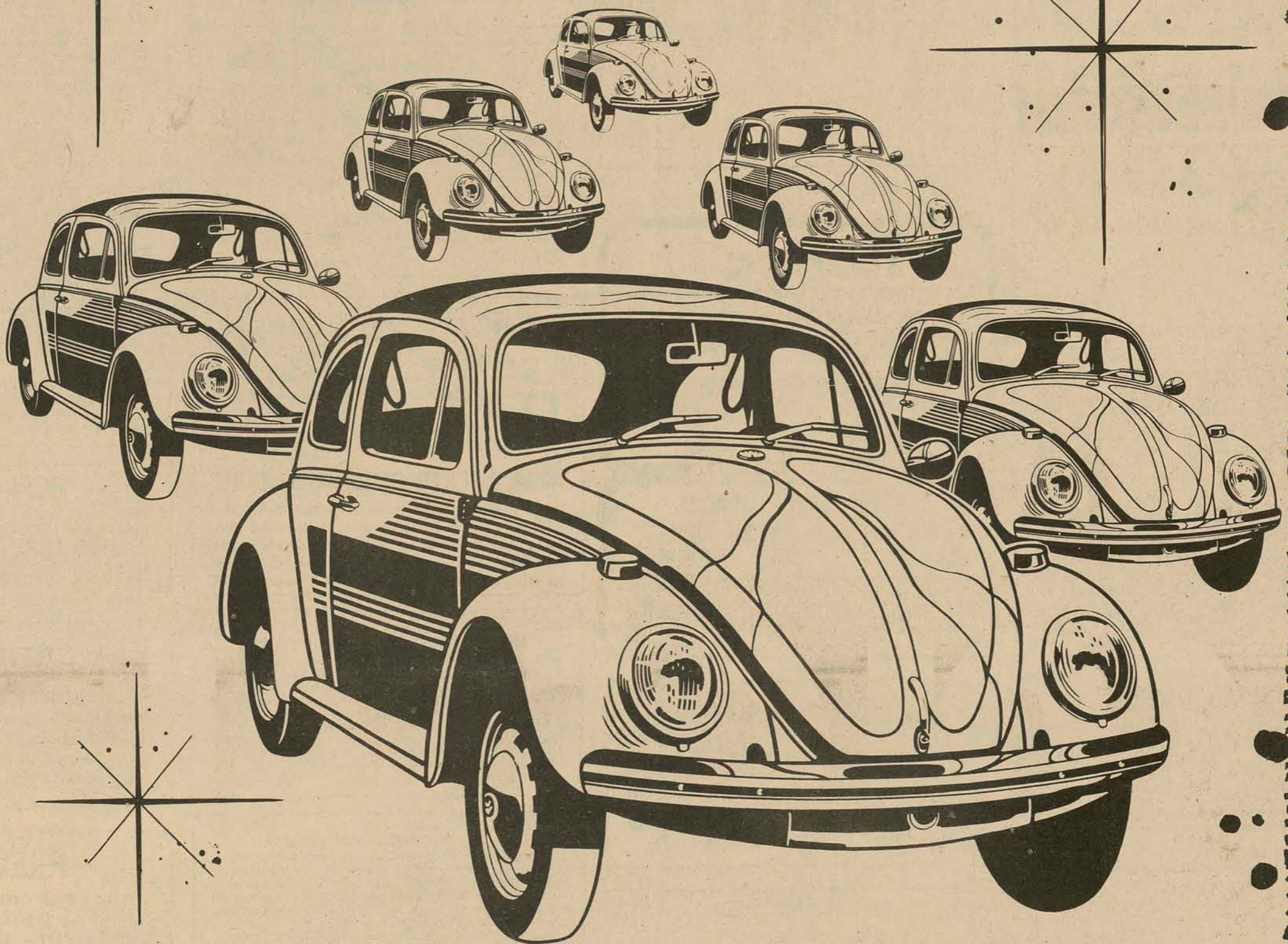

e 6 MOTOCAS GARELLI

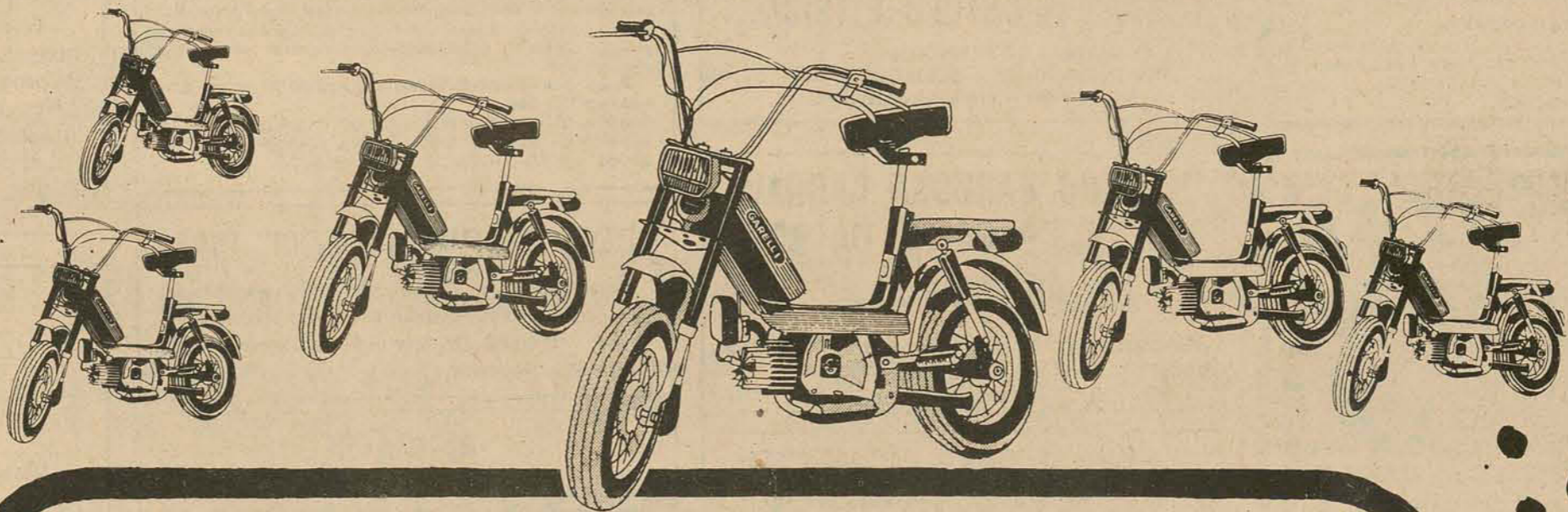

## LOJAS HINA

### Hermes Macedo S/A

DO RIO GRANDE AO RIO DE JANEIRO

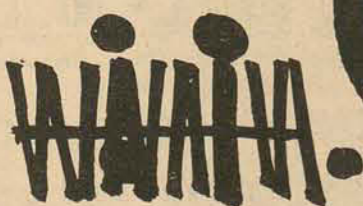

**BEIRA MAR**  
COMERCIAL BEIRA MAR VEÍCULOS E REPRESENTAÇÕES LTDA

Av. Rubens de Arruda Ramos, (Beira Mar Norte), 210  
FONE - 22-5757

|                                 |      |
|---------------------------------|------|
| Dodge 1800 - Branco             | 1974 |
| Opala Cupê - Azul c/Vinil       | 1973 |
| Opala - Prata                   | 1971 |
| Corcel - Vermelho c/Vinil Cupê  | 1972 |
| Corcel - Amarelo Cupê           | 1972 |
| CORCEL - Amarelo Cupê           | 1971 |
| Brasília - Azul Caiçara         | 1974 |
| Volkswagen - TL Bege Alabastro  | 1974 |
| Volkswagen 1500 - Ocre Marajó   | 1973 |
| Volkswagen 1500 - Bege          | 1971 |
| Volkswagen 1300 - Branco Lotus  | 1967 |
| Volkswagen 1300 - Azul Turqueza | 1963 |
| Galaxie 500 - Marfim            | 1967 |

**Ford** **DIPRONAL / Distribuidora de Produtos Nacionais Ltda.**

| MODELO         | COR             | ANO  |
|----------------|-----------------|------|
| Galaxie - 500  | Marron Metálico | 1971 |
| Maverick GT    | Branco e Preto  | 1974 |
| Maverick Super | Marron          | 1974 |
| Corcel Luxo    | Vermelho        | 1973 |
| Corcel Luxo    | Branco          | 1974 |
| Corcel Stand   | Branco          | 1972 |
| Opala Especial | Lilas           | 1973 |
| Brasília       | Verde           | 1974 |
| Rural 4x2      | Azul e Branco   | 1972 |
| Pick-up C-10   | Azul            | 1972 |

DIPRONAL, paga melhor pelo seu veículo usado.

Rua Felipe Schmidt, 60  
Fone: 22-3321 e 22-2197

**Amari** **REVENDEDOR AUTORIZADO**

PEÇAS E VEÍCULOS LTDA.

**ESTOQUES DE VEÍCULOS**

|                       |      |
|-----------------------|------|
| 1.300 - Laranja       | 1975 |
| 1.300 - Vermelho      | 1975 |
| VARIANT - Bege        | 1974 |
| VARIANT - Amarelo     | 1972 |
| 1.500 - Amarelo       | 1973 |
| 1.500 - Branco        | 1972 |
| BRASÍLIA - Bege       | 1974 |
| KOMBI - Branco        | 1973 |
| OPALA CUPE - Vermelho | 1973 |
| OPALA CUPE - Cinza    | 1972 |
| SP-2 - Bege           | 1974 |

POSSUIMOS TODA A LINHA VW 1975 EM EXPOSIÇÃO VEÍCULOS USADOS DE QUALQUER MARCA.  
R. GASPAR DUTRA - 90 ESTREITO  
Fone: 44-0522, Florianópolis.

**GATÃO AUTOMOVEIS**  
Francisco Tolentino, 13 - TELEFONE 22-2980

|                          |    |
|--------------------------|----|
| Brasília - Vermelho - OK | 76 |
| Brasília - Laranja       | 75 |
| Brasília - Azul          | 75 |
| Volks - Branco 1.300     | 75 |
| Ford Corcel - Cupê Luxo  | 76 |

**JENDIROBA**  
AUTOMÓVEIS LTDA.

|                                   |           |
|-----------------------------------|-----------|
| CHEVROLET OPALA CUPÊ VÁRIAS CORES | 1976      |
| CHEVROLET OPALA CUPÊ OK 4100      | 1975      |
| CHEVROLET OPALA OK QUATRO PORTAS  | 1975      |
| CHEVROLET OPALA CUPÊ              | 1973      |
| CHEVETTE VÁRIAS CORES             | 1976      |
| CORCEL VÁRIAS CORES               | 1976      |
| MAVERICK VÁRIAS CORES 4 CILS.     | OK        |
| CORCEL STANDARD                   | 1972/1971 |
| DODGE GRAN SEDAN                  | 1973      |
| DODGE DART CUPÊ                   | 1972      |
| VOLKS 1300 e 1500                 | OK        |
| VOLKS 1300                        | 1974      |

LANCHAS FIBRA DE VIDRO VÁRIOS MODELOS

**BARBADÁ DA SEMANA**  
OPALA CUPÊ 1974 - Cr\$ 24.000,00  
RUA: ALMIRANTE LAMEGO 170 e RUA: SALDANHA MARINHO ESQ. JOÃO PINTO e TIRADENTES - FONES 22-0192 - 22-1392 e 22-2952

**C. RAMOS S.A.**

O mais antigo revendedor autorizado Volkswagen de Florianópolis, lhe dá a certeza da melhor compra e a tranquilidade da melhor assistência técnica.  
FAX: 44-26-11 - 44-24-01 - 44-22-01 - 44-20-01

**C. RAMOS S.A. ENTENDE DE VOLKSWAGEN**  
"MANTEMOS EM ESTOQUE TODA LINHA DE VOLKSWAGEN OK"

| TIPO:    | VEÍCULOS USADOS  | ANO: |
|----------|------------------|------|
| 1.500    | Vermelho Montana | 1973 |
| 1.500    | Vermelho         | 1972 |
| Variant  | Azul Diamante    | 1970 |
| Variant  | Azul Niágara     | 1973 |
| Passat   | Branco Lotus     | 1975 |
| Passat   | Amarelo Imperial | 1974 |
| 1.300    | Amarelo Colonial | 1972 |
| Brasília | Ocre Marajó      | 1974 |

Disponíveis de motores 1300, 1500 e 1600 novos ou reconicionados à base de troca

**AUXILIAR DE ESCRITÓRIO**

Necessitamos contratar moça de boa aparência, exímia datilógrafa com experiência anterior.

As candidatas deverão apresentar-se a rua José Cândido da Silva, 657 - Estreito, no horário comercial.

**Hoepcke**  
**VEÍCULOS S.A.**  
Avenida Governador Ivo Silveira, 999  
telefone 44-1633

**Concessionário Chevrolet Automóveis - Utilitários Camionetes - Caminhões.**

RELAÇÃO DOS VEÍCULOS USADOS

| MARCA           | ANO                  | COR     |
|-----------------|----------------------|---------|
| VOLKS           | 1300 - VERDE HYPPE   | 1973    |
| VOLKS           | 1500 - BRANCO LOTUS  | 1974    |
| VOLKS           | 1500 - AZUL          | 1974    |
| VOLKS           | 1500 - MARRON        | 1973    |
| PASSAT          | VERMELHO             | 1975    |
| TL              | 1600 - AZUL DIAMANTE | 1971    |
| OPALA CUPE      | VERDE                | 1972    |
| OPALA CUPE      | BRANCO               | 1974    |
| OPALA CUPE      | MARRON METÁLICO      | 1975    |
| OPALA SEDAN     | CINZA METÁLICO       | 1972    |
| OPALA SEDAN     | VERMELHO             | 1970/71 |
| OPALA GRAN LUXO | MARRON METÁLICO      | 1974    |

**florisa**  
Uma Empresa integrante do Grupo Sulbrasileiro

**JÁ CHEGOU A LINHA 1976**

**VENHA CONHECER!**  
Santos Saraiva, 554 - Estreito

|        |        |
|--------|--------|
| 440611 | 440201 |
| 440001 | 440401 |

**DEPTO. CARROS USADOS FINANCIAMOS ATÉ 36 MESES**

|                              |             |
|------------------------------|-------------|
| CORCEL - 4 portas            | 1970 e 1974 |
| CORCEL - Cupê Luxo           | 1970 e 1974 |
| CORCEL - GT - Verde e Azul   | 1973 e 1974 |
| GALAXIE                      | 1968 e 1971 |
| VOLKSWAGEN                   | 1971 e 1974 |
| VOLKSWAGEN - 1600 - 4 portas | 1970        |
| KOMBI - Branca               | 1970        |
| DODGE - Super Equipado       | 1974        |

**Dra. MOEMA DESJARDINS**  
Ginecologista e Obstetra

Consultas das 15 às 19 horas, no Edifício CEISA, rua Jerônimo Coelho, 14, esquina Felipe Schmidt, 8o. andar, conjuntos 801 e 802 - fone 22-0471. (residência fones: 22-2018 e 22-5481) - Florianópolis.

**DR. SAMUEL FONSECA**  
CIRURGIÃO-DENTISTA

De 2as. às 6as, feiras, a partir das 18 horas. Aos sábados a partir das 8 horas.  
Consultório: Rua Jerônimo Coelho, 16 - 1o. andar - Fone: 22-6971.

**SAVAS APOSTOLO PITSICA**  
CLÍNICA DE SENHORAS  
ED. CEISA 404/05 - FELIPE SCHMIDT  
Tel. 22.4838 - horário 14 às 20 horas

**ROGÉRIO BARBOSA CABRAL**  
**ROGÉRIO CARVALHO DA ROSA**  
ADVOGADOS

Rua Saldanha Marinho, 18 - sala 3 - Florianópolis.

**DRA. MARIA BERNARDETE MACHADO COSTA**  
CIRURGIÃ PLÁSTICA

Consultas 2a. e 5a. feiras, das 10:00 às 12:00 horas.  
Rua Deodoro 15 - sala 202 - fone 22-4138 - Fpolis.

**VENDE-SE**

Automóvel Ford Maverick, 2 portas, ano 1974, 6 cilindros, com 16.000 Kms., equipado com toca-fitas. Camionete Ford Rural, ano 1974, tração 4 rodas, com 20.000 Kms., equipado com rádio.  
OBS.: De particular para particular.  
Informações - Sr. Ruy - fone - 55-1858  
BRUSQUE - SC.

**DOCUMENTOS ROUBADOS**

Foi extraviado o Certificado de Propriedade do veículo marca Chevrolet, placas XM-0058, cor azul, Certificado no. 737812, motor H0812M, chassis no. 52691BB101294, e a Carteira de Habilitação, categoria Profissional, pertencente ao sr. Osvaldo Freitas.

**LOUZADA VENDE**

Terreno em Canasvieiras. Tratar pelo fone 22-5197. Creci 588.

**LOUZADA VENDE**

Terreno à rua Fulvio Aducci com 1.000m2, duas frentes. Tratar fone 22-5197 - Creci 588.

**TELEFONE**

Vende-se telefone na Ilha, já instalado. Tratar: fone 22-5854, de 2a. à 4a. feira.

**CORCEL 74 - VENDE**

4 portas, bordeaux, 25.000 km, todas as revisões, único dono, à vista ou transferência de financiamento. Falar com Benjamim, fone 22-1585.

**A SUA CASA**

1 - Casa Ponte de Baixo, c/3 quartos, amplo living, copa-cozinha, banheiro social, dep. empregada, garagem, churrasqueira, desocupada, fundos para os Mar - Cr\$ 210.000,00 - lavanderia e telefone.  
Infor: Vifa Empreendimentos Imobiliários Ltda. - Tet. Silveiras: 21 sala 102 - F. 221660 - CRECI 37

**VENDE-SE CASA 3 QUARTOS**

Na rua Paula Ramo s, 464 - Coqueiros, contendo 3 quartos, sala, cozinha, banheiro, área de serviço, garagem fechada e lavanderia. Toda acarpetada, azulejos decorados. Tratar: no local.

**APARTAMENTO BEIRA MAR NORTE**

Vende-se Apartamento no último andar do Edifício Antares, em fase de acabamento, com ampla Vista para a Baía Norte. Contém 3 dormitórios, demais dependências e garagem. Tratar diretamente com o proprietário, Av. Beira-Mar Norte, 210 - Fone 22-5757.

**APTO. 3 QUARTOS + ESCRITÓRIO**

Na Chácara da Espanha, rua Duval Melquedes de Souza 21, 1o. andar, contendo 3 quartos (1 com banheiro privativo), escritório, lavabo, sala em "L", banheiro familiar, cozinha completa, dependência de empregada, pequena área de serviço e garagem para 2 carros. Área 171,90 m2. Ocupação imediata. Preço Cr\$ 395.370,00 (2.300 p/m2).  
Tratar na Rua Felipe Schmidt no. 27 - Edif. Dias Velho - Sobrelôja - salas 15/16/17 ou pelo telefone 223537 e 226551 - REGIS IMÓVEIS - Creci No. 58

**APTO. 3 QUARTOS = Cr\$ 195.000,00**

Recém-construído, próprio para estudante ou recém-casado, inabitado, contendo ainda sala, cozinha, banheiro, pequena área de serviço e abrigo para carro. Todo acarpetado, paviflex no banheiro e na cozinha, papel de parede, cortinas em todos os quartos, geladeira, fogão e uma sala de jantar Cimo. Uma verdadeira joia. Ocupação imediata.  
Entrada - Cr\$ 100.000,00 saldo a Cr\$ 950,00 por mês.  
Tratar na Rua Felipe Schmidt no. 27 - Edif. Dias Velho - Sobrelôja - salas 15/16/17 ou pelo telefone 223537 e 226551 - REGIS IMÓVEIS - Creci no. 58.

**CHÁCARA DE PRAIA**

No Ribeirão da Ilha com 1.485 m2 sendo 33m de frente para praia com 46m de fundo até a estrada. Possui parreira de uva, abacate, banana, laranja, diversos tipos de laranja enxerto, goiaba, mamão, fruta de conde e uma grande amendoeira com sombra.  
Preço Cr\$ 85.000,00 (sendo Cr\$ 50.000,00 no ato e o saldo em 120 dias)  
Tratar na Rua Felipe Schmidt no. 27 - Edif. Dias Velho - Sobrelôja - Salas 15/16/17 ou pelo telefone 22-3537 e 22-6551 - REGIS IMÓVEIS - Creci no. 58

**DEIXE DE FUMAR EM DOIS DIAS**

Sem fazer força e danificar o organismo. Milhares já o conseguiram. Envie-se o tratamento completo.  
Preço: Cr\$ 40,00. Dr. Cruz - Praça Clemente Faria, 140 - Belo Horizonte.

**ALUGA-SE**

Dois apartamentos conjugados, no Ed. Cidade de Florianópolis. Tratar à rua Padre Miguelinho, 33.

**LOJA COM S/LOJA**

Aluga-se Acarpetada. Galeria Dias Velho, loja 2. Tratar rua Felipe Schmidt, 34, Calçados Ravena. Fone 22-2382

**ALUGA-SE CASA**

Otimo ponto para residência, escritório ou imobiliária à Avenida Rio Branco 36. Tratar na mesma.

**GALPÃO DE ALVENARIA - 1.000 m2**

Aluga-se na Rua Santos Saraiva, no. 1135 - Estreito - Tratar com Fones, 44-1537 Sr. Ony.

**VENDE-SE**

Escritório acarpetado, com estante, móveis e máquinas, VER E TRATAR c/OSMAR - Tel. 22-4800.

**G. H. IMÓVEIS LTDA**  
Praça Pereira Oliveira - Ed. Visconde de Ouro Preto - Sobrelôja no. 6  
CRECI - 63 - Fone 22-5495  
Florianópolis - SC  
VENDE-SE

**APARTAMENTOS**

Apartamento Central - Ref. 003 - Apartamento com hall de entrada, sala de estar, sala de jantar, 3 dormitórios, 2 banheiros, copa, cozinha, área de serviço e garagem. Com excelente vista panorâmica.  
Apartamento Central - Ref. 007 - Ótimo apartamento com 3 dormitórios, 1 quarto de costura, 1 quarto para biblioteca, sala de estar, sala de jantar, cozinha, dois tanques, 2 banheiros.  
Apartamento Central - Ref. 005 - Excelente apartamento com área global de 181,32m2, possuindo living, 2 quartos 1 suite, dependência completa de empregada, carpet, garagem, banheiro e área de serviço.

**CASAS**

Coqueiros - Ref. 008s - Excelente casa de madeira possuindo living, sala de estar, sala de jantar, 3 dormitórios, cozinha, banheiro, área de serviço, quintal.  
Itaguaçu - Ref. 009 - Casa de alvenaria com entrada social, living, sala de estar, 3 quartos, sendo o do casal com banheiro privado, banheiro social, copa-cozinha em fôrmica, área de serviço, dep. de empregada completa garagem, churrasqueira e telefone.  
São José - Casa de Alvenaria com hall de entrada, living, copa-cozinha, 3 dormitórios, banheiro social, área de serviço, entrada para carros.  
Coqueiros - Ref. 005 - Excelente residência com living, sala de estar, sala de jantar, lavabo, copa-cozinha, biblioteca, hall de entrada, terraço, dep. completa de empregada, churrasqueira, lavanderia, Andar Sup. 4 quartos e uma suite, 2 banheiros, 3 terraços, garagem para 4 carros.

**MOÇAS DEMONSTRADORAS**

Tratar: 2a. feira à rua Leoberto Leal, 51 - Barreiros, com o Sr. Zucolotto.

**AUXILIAR DE EXPEDIÇÃO**

Necessitamos contratar rapazes de boa aparência, com experiência anterior. Os candidatos deverão apresentar-se à rua José Cândido da Silva, 657 - Estreito, no horário comercial.

**REPRESENTANTE**

ESCRITÓRIO DE REPRESENTAÇÕES SEDIADO EM FLORIANÓPOLIS, NECESSITA REPRESENTANTE AUTÔNOMO SEDIADO NO OESTE CATARINENSE ESPECIALIZADO NO RAMO DE FERRAGENS E MATERIAIS DE CONSTRUÇÃO. ENVIAR CURRÍCULO COM INFORMAÇÕES PARA CAIXA POSTAL 457 SOB TÍTULO ACIMA.

**DATILOGRAFA**

Precisa-se de uma datilógrafa, com noções de serviços de escritório. Horário de 08 as 18 - com 2 horas de almoço. 2a. a sexta. Apresentar-se TRANSPAN S/A. Av. Rio Branco, 104 - Centro. SR. CARLOS TADEU - 2a. feira. DAS 09 ÀS 12.

**PRECISA-SE**

GUARDAS NOTURNOS. Ordenado de Cr\$ 660,00 a Cr\$ 1.000,00. Tratar à rua Liberato Bittencourt, 221 - Estreito - falar com Sr. Carlinhos.

**VENDEDORES**

Tradicional empresa com filial nesta capital necessita de vendedores que tenham vontade de progredir. Pagamos ótimas comissões e proporcionamos todas as garantias trabalhistas. Apresentar-se para entrevista à rua Secundino Peixoto esquina com Fulvio Aducci - Edif. Angela - conjunto 302 - Estreito.

**CHINCHILLA**

Vendemos, 37 adultos e mais 36 filhotes. As matrizes são importadas da Alemanha. Estudaremos a venda em grupo, com ou sem filhotes. Tratar com Procópio à Av. Luiz Xavier, 103 - 5o. andar ou pelos fones 23-3215 e 22-6984 - Curitiba.

**MÓVEIS SILVA - IND. & COM.**

Rua Gal: Gaspar Dutra, 650 - Estreito - Florianópolis-SC  
Fone: 44-0099 - 44-0080

**VENDENDO TUDO A PREÇO DE FÁBRICA**

# A GAROTA-NOEL TROUXE UM LINDO PRESENTE PARA VOCÊ NESTE NATAL

ela está a sua espera  
no magazine  
Hoepcke



**EM QUALQUER COMPRA ACIMA DE  
Cr\$ 100,00 VOCÊ RECEBE UM  
DESTES LINDOS PRESENTES**

e ainda muitos outros  
a escolher

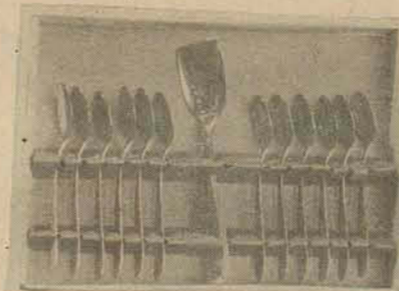

magna



# Sugerida a adoção de até duas sublegendas em pleito majoritário

## Viaje. A BESC Financeira financia.

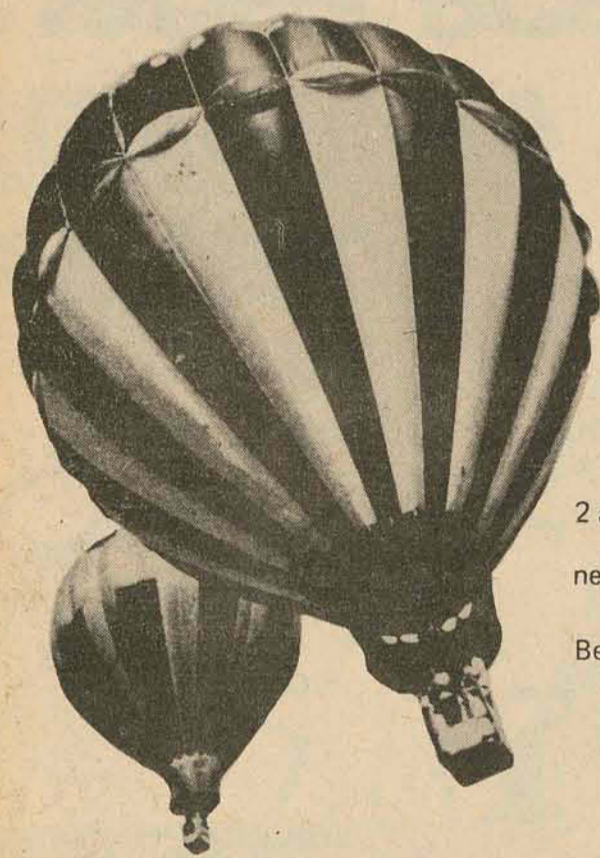

Trace a rota. Norte, nordeste, centro-oeste ou qualquer outra região do País. Você é quem decide.

Visitar as igrejas ou o mercado modelo baiano, tomar banho de mar em Cabo Frio, Boa Viagem, Ipanema, ou Guarapari.

Por mais simples ou exótico que seja o seu gosto, solte-se pelo Brasil.

Existem muitas coisas lindas esperando por você. A BESC FINANCEIRA financia sua viagem em até 2 anos.

Você terá muitas novidades para contar aos filhos, netos e amigos.

Vá até a Besc Financeira ou procure a agência da Besc mais próxima.



**BESC FINANCEIRA S.A. CRÉDITO, FINANCIAMENTO E INVESTIMENTOS**  
Uma Empresa do Grupo Financeiro BESC

GOVERNAR É ENCURTAR DISTÂNCIAS

## Corregedor alerta juízes sobre eleições de 1976

Tendo em vista a realização de eleições municipais no dia 15 de novembro do próximo ano, o corregedor geral eleitoral, ministro Moacir Catunda, remeteu telex circular a todos os corregedores regionais, recomendando-lhes que alertem os juízes eleitorais "para processar os cancelamentos de inscrições previstas no art. 71, incisos de um a cinco, do código eleitoral, enquanto não estiverem assoberbados com a intensificação do alistamento".

O ministro Moacir Catunda quer acompanhar pessoalmente os trabalhos de cancelamentos de inscrições, tendo para isso solicitado dos corregedores regionais que lhe remetam trimestralmente estatísticas dos cancelamentos feitos em cada Estado, uniformizando as informações a respeito de cada motivo estabelecido no art. 71. Quer ainda os nomes das zonas eleitorais onde não ocorreu nenhum cancelamento.

O ministro Moacir Catunda recomendou aos corregedores regionais que alertem os juízes eleitorais para que não haja confusão com o cancelamento em massa de títulos eleitorais, sendo esta uma providência especial que depende, em cada caso, de instruções do Tribunal Superior Eleitoral. Fora esse caso especial, que não está incluído no pedido do corregedor geral eleitoral "a exclusão será mandada processar (ex-officio) pelo juiz eleitoral, sempre que tiver conhecimento de alguma das causas de cancelamento", conforme disposição do art. 74 do Código Eleitoral.

Os casos de cancelamento do art. 71 são: I — infração aos artigos 50, e 42 (art. 50: "Não podem alistar-se eleitores: 1) os analfabetos; 2) os que não saibam exprimir-se na língua nacional; 3) os que estejam privados, temporária ou definitivamente dos direitos políticos". Art. 42: "O alistamento se faz mediante a qualificação e inscrição do eleitor. Parágrafo único — para efeito da inscrição, é domicílio eleitoral o lugar de residência ou moradia do requerente, e, verificado ter o alistando mais de uma, considera-se o domicílio qualquer delas.); II — A suspensão ou perda dos direitos políticos; III — A pluralidade de inscrição; IV — O falecimento do eleitor; V — Deixar de votar durante o período de seis anos, ou em três eleições seguidas".

A adoção de até duas sublegendas, em eleições majoritárias, de modo que não ultrapassem o dobro do número de partidos registrados, foi sugerido a direção e a liderança da Arena pelo senador José Lindoso (AM), vice-líder do governo e 2o. secretário da comissão executiva nacional do partido, sob a alegação de que se não é conveniente extinguir o sistema, ele deve ser aprimorado. Na eleição de prefeito, em 1976, porém, poderá haver até três sublegendas.

O anteprojeto, reduzindo a duas as sublegendas para eleições majoritárias (prefeito, governador, senador), parte da idéia de que no seio de qualquer dos dois partidos as correntes de opinião de maior peso estão bipolarizadas em torno de duas lideranças mais expressivas. Assim, para o Senado, em 1978, não haverá sublegenda, pois serão duas as cadeiras em disputa por Estados: os dois candidatos de cada partido representarão as respectivas tendências.

Sugeriu o senador José Lindoso, no seu trabalho, que para as eleições em sistema proporcional — vereadores, deputados federais e estaduais — não haverá sublegendas autônomas. "universaliza-se o princípio de que o número de candidatos — frisou o vice-líder — será o dobro dos lugares a serem ocupados. As lideranças responsáveis pelas sublegendas participarão da composição da chapa.

## CPI do Proterra sugere criação de banco rural

A comissão parlamentar de inquérito que investiga a execução do Proterra encerrou ontem suas atividades aprovando relatório final no qual destaca que "embora evidenciando que os títulos distribuídos o foram em números insuficientes, saliente-se o esforço do governo para que o programa de redistribuição de terras seja intensificado".

O relatório faz sugestão no sentido de ser criado um banco rural do Brasil e apresenta propostas de expansão do movimento cooperativista. Recomenda ainda que se evite a reabertura de prazos para adesão voluntária de latifundiários ao Proterra indicando que, a partir de agora, devam ser aplicadas as normas e penalidades do estatuto da terra e da legislação de reforma agrária.

O relatório informa que, em dez anos, o Incra distribuiu 72.103 títulos de posse observando, em seguida, que, segundo as metas que a FAO estabeleceu para o Brasil carta de Punta Del Este, o assentamento em projetos de reforma agrária deveria atingir 300 a 400 mil famílias por ano. O presidente da Associação Brasileira de Reforma Agrária, José Gomes da Silva — prossegue o relatório — reduz as necessidades de assentamento a 162 mil famílias por ano, admitindo a manutenção de um subsetor empresarial.

Ao analisar o prazo de funcionamento do Proterra, o relatório considera que "estando encerrado o prazo para adesões ao Proterra desde dezembro de 1974, parece-nos mais objetivo evitar o desvio de seus recursos daqui por diante para outras finalidades que não sejam as consideradas básicas tais como os investimentos nas propriedades e o fomento aos fatores de produtividade".

# A Cimo tem caminhão Dodge. Quem ficou contente com isso foi o Sr. Oswaldo Teixeira.



O Sr. Oswaldo Teixeira, motorista de Móveis Cimo, quando entrou na firma, recebeu para trabalhar um Dodge 400. 14 meses depois ele faz o seu relato.

Eu trato esse caminhão como se fosse meu. Todos os sábados eu levo prá lavar no posto. E durante a semana eu nunca deixo de passar um paninho.

O caminhão Dodge gosta muito de viajar. Volta e meia a gente tá saindo por essas estradas de Deus.

Pro caminhão Dodge não tem dia de sol ou de chuva. E em estrada lamacenta é um segundo Jeep.

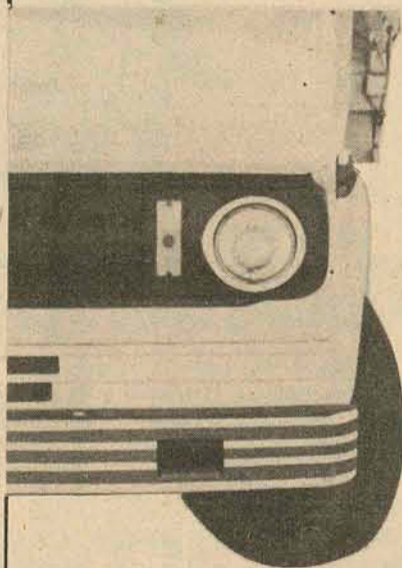

Esse é o caminhão mais seguro que eu já guiei. Tem uma estabilidade incrível. Só derrapa na lama. Mas na lama quem não derrapa, né?

Tem gente que diz que o Dodge é gastador. Mas só pensa assim quem nunca teve um caminhão Dodge na vida.



Coloca aí: nos meus oito anos de direção eu nunca guiei um carro tão macio. As marchas entram suave e é facilímo de manobrar. Ah, ia me esquecendo: o freio é ótimo.

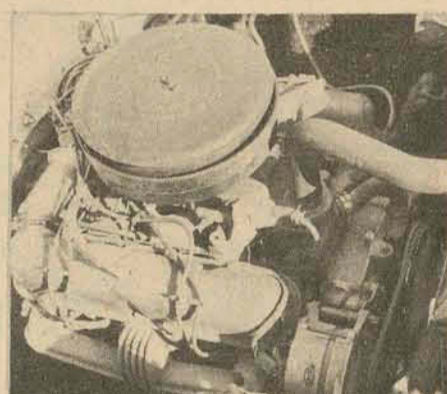

Eu só abro o capot para lavar o motor e por água no radiador. E para bater fotografias, naturalmente.

O sistema elétrico é ótimo. O farol é tão forte, que eu até fico chateado quando as pessoas ficam dando sinal de luz pensando que eu estou com o farol alto.

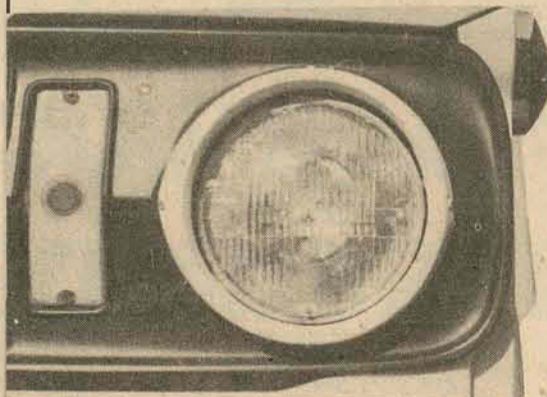

O que o Sr. Oswaldo Teixeira não sabe é que a Engenharia de Vanguarda da Chrysler projeta os caminhões Dodge para durarem muitos e muitos anos, sem nunca perderem a robustez e a potência que tinham quando saíram da fábrica.

Além disso tem chassi super reforçado, mais torque, maior capacidade de carga e é o mais econômico caminhão na sua classe.

E você ainda escolhe a diesel ou a gasolina. Vá ao Meyer Veículos conhecer muitos outros detalhes técnicos dos caminhões Dodge.

No Meyer Veículos você compra o seu caminhão Dodge em até 36 meses. E recebe a mais perfeita Assistência Técnica. Se você está pensando em ampliar ou começar a sua frota, comece bem. Comece com caminhão Dodge, o peito de aço da sua empresa.

REVENDEDOR AUTORIZADO  CHRYSLER DO BRASIL

**MEYER VEICULOS**

Chrysler: engenharia de vanguarda

Eu desafio qualquer caminhão do mesmo ano a vir fazer um teste de beleza com o meu. Esse Dodge 400 é o mais bonito da cidade. De frente e de lado.



Velocidade? Olha prá passar por mim na estrada, só mesmo Dodge Dart.

Autorizo a Meyer Veículos Ltda publicar esta entrevista sem exigir por ela qualquer direito.

*Oswaldo Teixeira*





### OPERADOR DE MÁQUINA DE CONTABILIDADE

A FLORISA - empresa integrante do Grupo SUL BRASILEIRO - está admitindo um operador de máquina de contabilidade, com experiência em equipamento Olivetti, tipo "Audit".  
Entrevistas a partir de amanhã, no horário de 8 às 12 horas, na FLORISA, rua Santos Saraiva, 554, com o Sr. Silas.

### UNIÃO TURISMO HOTEL

Aptos. c/Ar Condicionado, Geladeira, Telefones, TV e Música ambiente - GARAGEM PRÓPRIA -  
Sente-se honrado em hospedá-lo  
Rua Cons. João Zanette, 47 - Edif. Itália - Fone 2780 - Caixa Postal, D-19 - End. Telég. "TURISMO" - Reg. EM-BRATUR 690/SC - CRICIÚMA - SANTA CATARINA

### APARTAMENTO BAIA NORTE

Vendo apto. no Ed. Anna Teresia, 4o. andar, de frente para a Av. Beira Mar. Tratar: diretamente com o proprietário, pelo fone 22-1042, no horário comercial.

### GRAFO'S INDÚSTRIA GRÁFICA LTDA.

Precisa de um Impressor para máquina automática tipográfica. Tratar: rua Felipe Schmidt, no. 116.

### IMÓVEIS

LAGOA DA CONCEIÇÃO - Lote no Village com 500m2, Preço Cr\$ 80.000,00 Financiado, RIBEIRÃO DA ILHA - Terreno com 15.000 m2 perto do mar, Bom preço, LAGOA DA CONCEIÇÃO - Área de 18.732,50 m2, de frente para a Lagoa, CANASVIEIRAS - Bom lote com 420 sn2, Preço Cr\$ 40.000,00, CANASVIEIRAS - Ótimo lote de 12x23,30, Bom preço, CANASVIEIRAS - Lote de 12,50 x 30,00 bem localizado, SÃO MIGUEL - Área de 105.000 m2, com praia particular e frente para a BR-101, BEIRA MAR NORTE - Casa de 160m2 bem conservada, Bom preço, RIBEIRÃO DA ILHA - Terreno de frente para o mar, Bom preço, CENTRO - Área de sete mil m2, bem localizada,

RUA MARECHAL GUILHERME, no. 5  
FONE 22-5777  
CRECI-78

### HERMES MACEDO S/A

Necessita para admissão imediata de elemento com prática no Setor de Pessoal  
OFERECEMOS - Bom ambiente de Trabalho, Oportunidade de promoções de Ótimo salário  
Os candidatos deverão apresentar-se munidos de documentos à Rua Fulvio Aducci, 721 - Estreito.

### BRITA COM GRANULOMETRIA PERFEITA



### PEDRITA

FONE 220037 - FLORIANÓPOLIS  
ATENDIMENTO EM TODO ESTADO

# ZURY

# MACHADO

Sra. Thais Helena Goeldner Capella chegando de uma viagem aos Estados Unidos.



Os Formandos da ESAG, Turma 1975, estão convidando o industrial Diomício Freitas para Patrono. O Paraninfo da Turma, será o Presidente da TELESC, Sr. Douglas Mesquita.

O casal Esmeral e Zulmar Lins Neves, está de viagem marcada, para fazer o Cruzeiro da Terra do Fogo, uma excursão da agência Turismo Holzmann.

Serginho Cavalcanti, proprietário da tão comentada casa noturna do Rio de Janeiro, que é Girau, tem recebido cumprimentos do Rio elegante, pelos 20 anos do famoso Girau.

A Olivetti do Brasil, através de sua filial em nossa cidade, dia 26 próximo, vai fazer lançamento de seu equipamento "Audio-5", com movimentado coquetel em nossa cidade. Diretores de São Paulo, da conceituada empresa, estão aqui na Ilha para recepcionar convidados no 2o. andar do Clube Dozesle AGosto.

No Rio de Janeiro o famoso artista Arabe Omar Sharif, tem sido atração na piscina do Copacabana Palace. Omar foi recepcionado com elegante jan-

tar na bela residência do casal Neza e João Miranda Jordão.

Os Senhores João Alfredo Medeiros Vieira, Glauco Correa e Aulo S. Vasconcelos, são candidatos a preenchimento de uma vaga na Academia Catarinense de Letras, para a cadeira de historiador.

Thais e seu esposo Murilo Capella estão chegando de uma viagem aos Estados Unidos, onde, o conceituado médico Capella, fez um curso intensivo na Universidade de Boston.

a Sra. Stela Batista Pereira, que já a alguns dias encontra-se em Buenos Aires, deverá regressar nos primeiros dias do próximo mês.

Chegando de uma viagem de 10 dias a Buenos Aires, onde foram hóspedes do Sheraton Palace Hotel, os elegantes casais, Dóris e Jorge Daux e Luzia e Alexandre Salum.

Com Coquetel de Manolo'S, foi inaugurado na última semana em nossa cidade à rua Almirante Lamego, o edifício Martinho Calado, empreendimento da Implaco. É proprietário de um apartamento naquele edifício, o jovem casal, Regina e Roston Nascimento.

Desembarcarão hoje no Aeroporto Hercílio Luz, repórteres das revistas Manchete e Veja. Também diretores da Rádio e TV Tupi e Rádio Tamoio e críticos de Música Popular para o lançamento do LP "Mestiço" do compositor florianopolitano Luiz Henrique.



Luiz Henrique chegando a Ilha para o lançamento de seu LP dia 25, no LIC.

# esta é a IMAGEM ATUAL da sua MÓVEIS CIMO



1 - DORMITÓRIO VERSÁTIL. Laqueado em branco com amarelo, lavável indefinidamente.

2 - NOVA SALA DE JANTAR. Nas cores: marrom, azul, branco com amarelo ou coral. Um sonho de sala para embelezar ainda mais o seu apartamento.

de 3.340, por **2.495,** OU

**174,** mensais

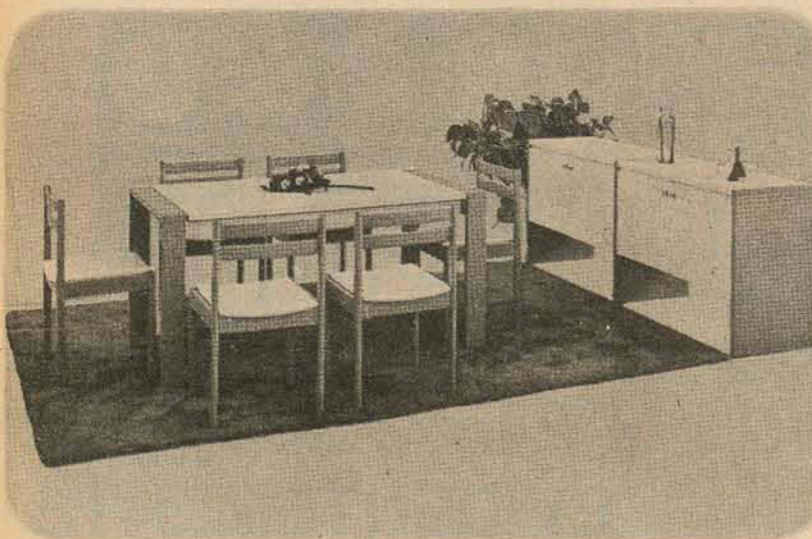

3 - Buffet, mesa e seis cadeiras.

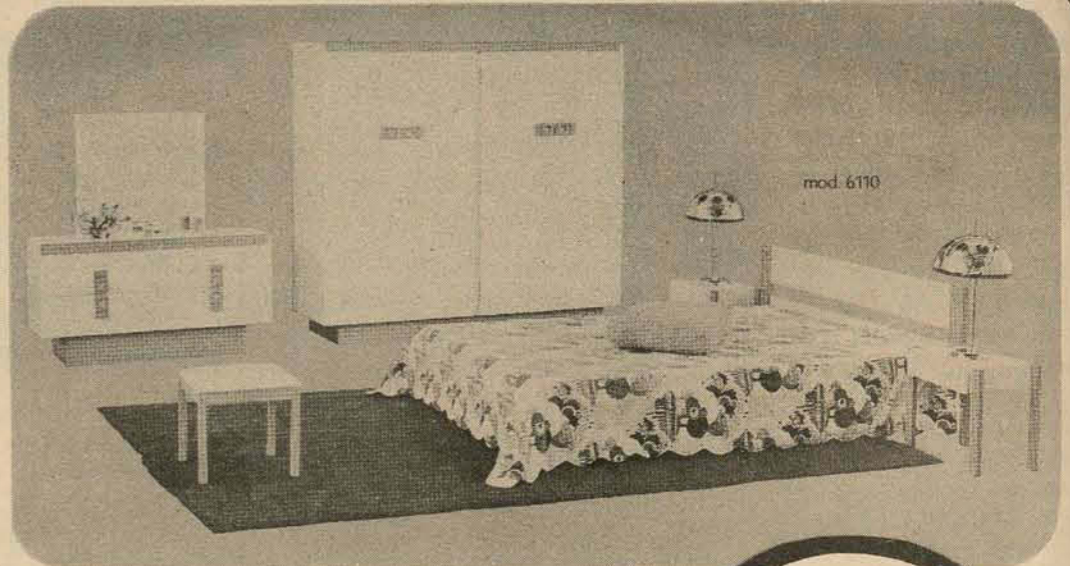

de 3.940, por **2.895,** OU **198,** mensais

COLCHÃO TRORION/CASAL. Cr\$ 294,00 ou Cr\$ 19,00 mensais. Importante Este moderno dormitório pode ser também fornecido com cama de solteiro e guarda-roupas com 3 portas.

mod 6110

Guarda-roupas c/4 portas: 1825 x 590 x 1700 mm.  
Câmoda-penteadeira: 1240 x 435 x 650 mm.  
Espelho: 700 x 650 x 90 mm.  
Cama de casal: 1900 x 1390 mm. (med. interna)  
Cabeceira da cama de casal: 1620 x 660 mm.  
Mesa de cabeceira: 490 x 310 x 420 mm.  
Banqueta estofada: 400 x 400 x 380 mm.

Guarda-roupas c/3 portas: 1380 x 590 x 1700 mm.  
Cama de solteiro: 1900 x 890 mm. (med. interna)  
Cabeceira da cama de solteiro: 1120 x 660 mm.



Puxadores. Observe os detalhes. Compactos, embora delicados e decorativos.

Câmoda-penteadeira. Dispõe de 4 amplas gavetas e espelho de formato e tamanho ideais, equilibrando o conjunto.

Mesas de cabeceira separadas da cama, tornando o conjunto mais versátil.

Se você reside noutra cidade deixe o frete por conta da CIMO.

# MÓVEIS CIMO

Projetos e decorações. Fones: 22.6100 e 22.6867. FLORIANÓPOLIS Rua Jerônimo Coelho, 5

lançamento

# ed. utrillo

O Ed. UTRILLO é um lugar para as pessoas bem sucedidas, um verdadeiro mundo de sonhos. Em plena av. Beira Mar Norte, a Emedaux reuniu em um projeto arquitetonicamente perfeito, todos os requintes do conforto. Apartamentos cheios de sol, deliciosamente ventilados pela suave brisa da baía. Conheça todos os detalhes de um UTRILLO. Em pouco tempo você estará levantando um brinde ao sol, ao mar e ao conforto.

## localização

Com seus dois amplos apartamentos, o UTRILLO dará aos seus moradores, além de excepcional conforto, sensacional vista para o mar, pois será construído na Av. Beira Mar Norte, perto da Praça Lauro Muller. A insolação, ventilação e o requinte do acabamento foram preocupações constantes dos nossos projetistas.

## edifício utrillo

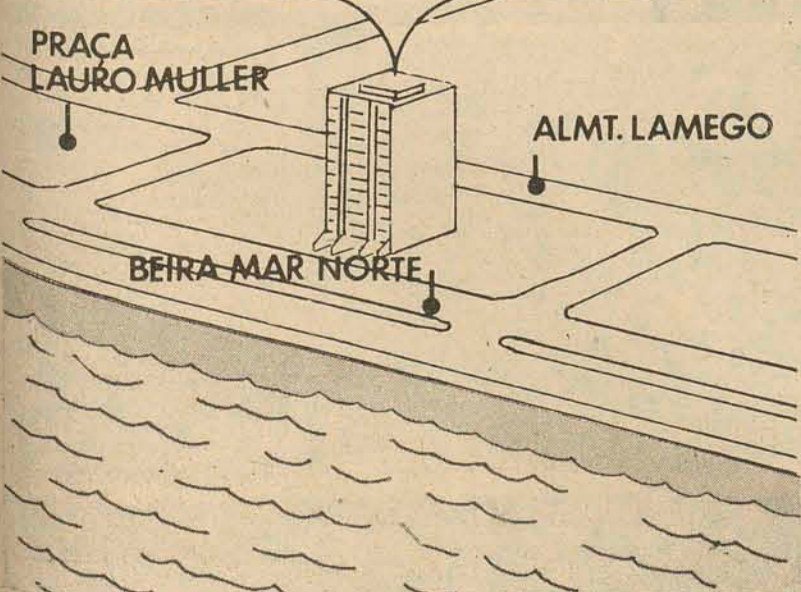

## dependências

Na área social você terá hall, galeria, sala de jantar, living, varandão e lavabo. Na área íntima, além da suite de casal, o UTRILLO apresenta três amplos dormitórios, banheiro, e confortável estar íntimo. As dependências de serviço constam de cozinha, sala de refeições, área de serviço, despensa, quarto e BWC de empregada. Em todas as peças, o espaço e o bom gosto dizem da alta qualidade EMEDAUX.

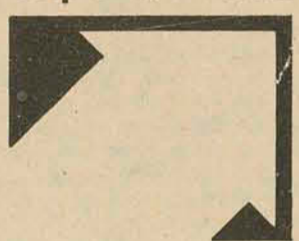

## detalhes

O UTRILLO terá dois elevadores, porteiro eletrônico, hall e galeria em mármore, pintura PVA, pisos vitrificados, aberturas de alumínio, azulejos decorados até o teto, venezianas de PVC, gás central, cozinha fórmica, tampo inox, filtro, exaustor, box de alumínio, armários embutidos, tapetes 6 mm e dois aparelhos de ar refrigerado. Tudo foi programado para o seu conforto.

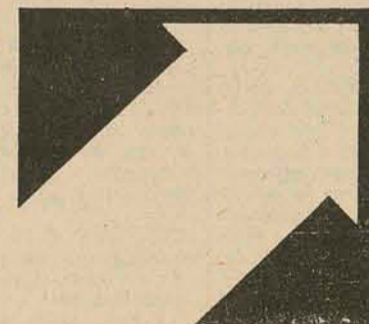

**APENAS 2 APTOS POR ANDAR, AMBOS DE FRENTE PARA A BEIRA MAR NORTE. ENTRADA DE SERVIÇO PELA RUA ALMT. LAMEGO. DUAS GARAGES EXCLUSIVAS.**

av. rubens de arruda ramos

**INFORMAÇÕES:**  
DEODORO, 13 - (22 4368)  
PÇA PEREIRA OLIVEIRA, 14 - (22 4340)

**EMEDAUX**

CRECI 31

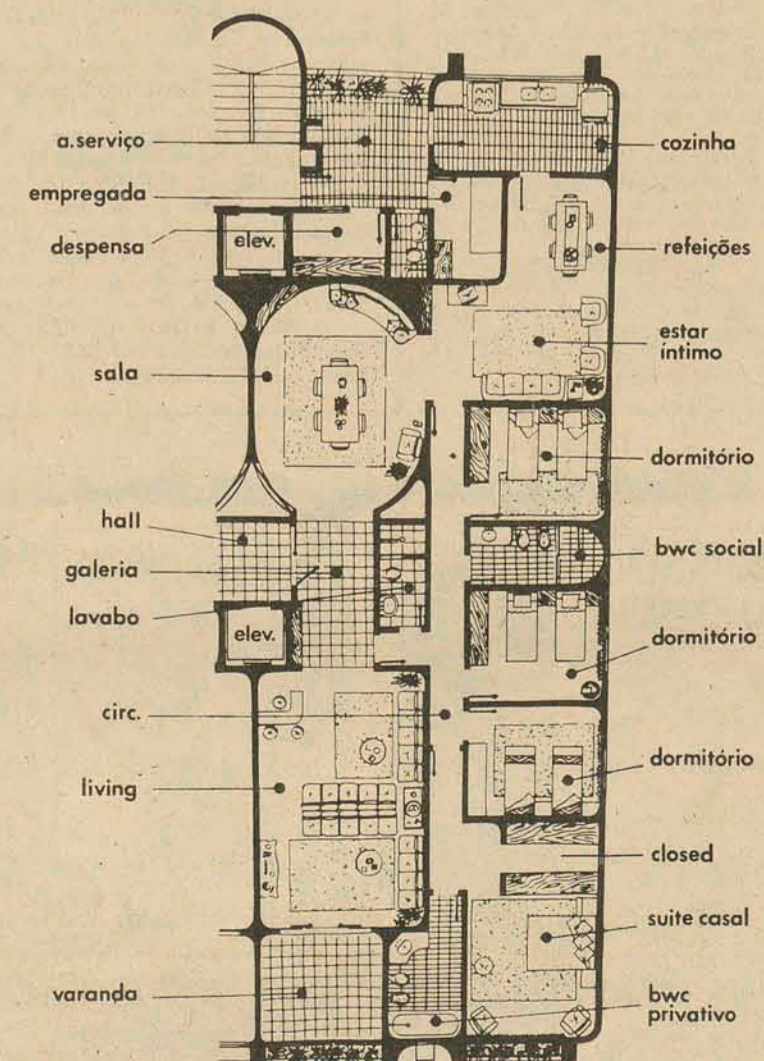

# Pró Música



## PRÓ-MÚSICA ENTREVISTA UM ILUSTRE CATARINENSE

Dr. Mário Cesar Loureiro, economista, florianopolitano e ardoroso cultivador da música. Reside atualmente no Rio de Janeiro. Juntamente com Hélio Teixeira da Rosa e Rodrigo Otávio, foi fundador e regente da saudosa Orquestra Juvenil de Florianópolis, que por 10 anos movimentou a juventude e realizou notáveis concertos.

Por seus méritos de musicista, Mário Cesar Loureiro obteve uma bolsa de estudos para o curso de Regência e Violoncelo na Escola Nacional de Música. A paixão pela música motivou seus 3 filhos a seguirem a carreira musical, com cursos na Europa, às suas expensas.

Mário está de visita à sua cidade natal e não poderíamos deixar de colher suas impressões e planos para um trabalho que possivelmente irá realizar no Estado de Santa Catarina.

P.M. - Mário, que tipo de trabalho e como o faria, para o desenvolvimento musical aqui?

M. - Vejo a possibilidade de transformar Sta. Catarina no maior Centro de Formação Musical do País.

P.M. - Você não está sendo muito otimista?

M. - Não. Se um grupo de jovens há 27 anos conseguiu pelo próprio esforço e limitados conhecimentos, mas muito idealismo, fazer uma orquestra sinfônica, hoje será muito mais fácil com a experiência que adquirimos em Centros Músicos.

P.M. - Como seria elaborado em linhas gerais este trabalho que você propõe, em âmbito estadual?

M. - Precisamos ter disponíveis nas cidades principais uma família de cordas, ou seja 2 violinos, 1 viola, 1 Cello e 1 Contrabaixo. Nestas cidades realizarmos cursos semanais. Paralelamente, formarmos corais locais e aproveitarmos os músicos de sopro disponíveis nas Bandas de Música.

P.M. - Em quanto tempo obteria você resultados por este método?

M. - Acredito que em 10 meses já se poderia realizar um concerto com estes alunos. Deixarmos para o público avaliar os resultados. Evidentemente, pensamos que a música deva ser acessível ao público em qualquer caso, a fim de atraí-lo para vãos mais altos com o tempo.

P.M. - Como você encara a criação de uma escola de música em Florianópolis?

M. - A Escola de Música seria uma consequência natural deste trabalho que estamos propondo.

## Concertos

### SEXTETO DO RIO

Será na Capela da Colégio Catarinense, no próximo dia 28, o 60.º concerto do Festival de Músicas Eruditas. O conjunto é composto por Celso Woltzenlogel (flauta), Kleber Veiga (oboé), José Botelho (clarineta) Noel Devos (fagote), Zdenek Svab (trompa) e Heitor Alimonda (piano). A crítica especializada os encara como "instrumentistas excelentes, extraordinários e virtuosos" (Alberto Ricardi - Folha de São Paulo); "... o Sexteto do Rio representa uma associação de artistas de toda confiança nos quais todos estão habituados a ver músicos de comprovada capacidade técnica e de evidente bom gosto". (Ayeres de Andrade - O Jornal).

### OSPA ENCERRA FESTIVAL

A ORQUESTRA SINFÔNICA DE PORTO ALEGRE - OSPA estará encerrando o Festival de Música Erudita com um concerto no próximo dia 28 em si menor opus Augusto Meyer, de Armando Albuquerque; Sinfonia no. 6 em si menor opus 74 (Patética) de Peter Tschaikowsky; e os Pinheiros de Roma, de Respighi. É desnecessário falar do conceito da Orquestra, pois que já é bastante conhecida do público de Florianópolis, que a aplaudiu entusiasmadamente por ocasião de sua exibição junto com a Associação Coral de Florianópolis em uma noite de 16 de outubro de 1973 no Clube Doze de Agosto.

## Assembléia Geral e eleição da Diretoria e Conselho

A Pró-Música de Florianópolis realizará a próxima quarta-feira, dia 26, sua Assembléia Geral Ordinária, ocasião em que serão escolhidos os associados que deverão dirigir os destinos da entidade no biênio 75/77. Será realizada na Escola de

Música Sta. Catarina, de Dona Helena Moritz Pereira, à rua Visconde de Ouro Preto, no. 62, às 20 horas em primeira convocação e às 20,30 horas em segunda convocação. Espera-se o comparecimento de todos associados.

## Filatelismo

da Filaterlia, expressou ponto de vista semelhante, em 1949, no governo do General Eurico Gaspar Dutra, com o lançamento de um selo "Dia Universal de Ação de Graças (cor azul, valor facial de Cr\$ 2,50). Outro selo atendendo ao referido propósito será lançado pela EBCT dia 27 de novembro corrente (1975). O desenho é de Suzana D'arinós. O valor facial de Cr\$ 0,70, o papel fosforescente, a impressão off-set, em tiragem de 500.000, folhas de 55 selos. "Figuras humanas estilizadas, com os braços erguidos em posição de agradecimento, compõem o primeiro plano do selo. Ao centro, em segundo plano, está presente uma cruz, símbolo de religiosidade".

CARIMBOLOGIA - Plínio Prata Freire de Andrade, o esclarecido jornalista filatélico de São José do Rio Preto, vem reclamando continuamente junto à EBCT, por aquilo que ele julga erro, por explorar as posses financeiras cada vez mais reduzidas dos filatelistas brasileiros, e, ainda, no seu entender, no próprio interesse da ECT. Trata-se da avalanche de carimbos em todas as Diretorias Regionais, visto ocasionarem pela inflação, a desistência de inúmeros marcofilistas de continuarem mantendo essa parte tão interessante da filatelia. A opinião do nosso estimado amigo Plínio Prata Freire de Andrade, é, em resumo, que "A marcofilia está se tornando um fardo pesado para os filatelistas".

ALFABETO BRAILLE E POUPANÇA - O Correio da Holanda emitiu a 7 de setembro do corrente ano, dois selos especiais. O primeiro refere-se ao sequicentário do grande acontecimento constituído pela invenção do jovem cego Louis Braille, de 16 anos, do alfabeto hoje mundialmente conhecido por seu sobrenome. O outro selo é uma incentivação ao movimento de Poupança popular. Apresenta o desenho de 2 moedas de 25 cents, obtido por decalque, com lúpis preto, sobre papel superposto à moeda. O primeiro dos selos é do valor de 35 cents e o segundo de 50 cents.

PRÊMIO NOBEL DA PAZ - Os Correios da Alemanha (República Federal Alemã) vão homenagear, com emissões de selos, os seus patrícios Gustavo Starckmann, Ludwig Quidde e Carl Von Ossretzky, num bloco comemorativo de 3 selos, destacáveis, do valor facial de 50 pf cada selo. O desenho dos selos apresenta o rosto de cada um dos ganhadores do Prêmio Nobel da Paz e foram baseados em escultura modeladas pelo artista Klaus Kutermeier.

DE PEQUENO É QUE SE TORCE... O Detran, como sempre na mão certa, vai sugerir a quem de direito, que o ensino das leis de trânsito começa na escola primária. Quem como nós, se horroriza com o crescente número de acidentes de trânsito e mais ainda com o número fatal de vítimas (adultos e crianças), quantas vezes já terá indagado de si para si mesmo: Será que toda a culpa coube ao motorista? E a criatura acidentada prevaleceu-se como lhe cabia, dentro das leis de trânsito que não concede o domínio da rua, exclusivamente, nem a carros, nem a pedestres?!

BOLÍVIA - De 15 a 22 de novembro foi realizada em La Paz, a Primeira Exposição Filatélica Boliviana - "Exfivla-75". Teve em vista comemorar o 150.º aniversário da República de Bolívar, atualmente presidida pelo General Hugo Banzer Suarez. Não obstante Bolívar - o Libertador - haver dito que "Nós seremos um exemplo para as Américas", até agora o país não conseguiu sua necessária estabilidade social, política e econômica. Na Bolívia, em seus 150 anos de vida política, completados em agosto de 1975, já se realizaram 206 golpes de Estado. As três divisões de classes sociais brancos ou descentes, mestiços ou cholos e índios, que existiam antes da independência, ainda persistem. Aos brancos somente cabem os privilé-

gios (postos de direção), aos mestiços a prática da artesanato; aos índios a agricultura e a mineração, o que os mantém na pobreza. Tem a Bolívia uma população de 1.300.000 habitantes. Sua história - a dos seus lderes, está contida numa série de 8 selos emitidos em 1897, em que figuram Bolívar, Sucre, Monteagudo, J. Ballivián, Lúlares, Frias, Murillo. Em 1971, como não poderia deixar de ser foi emitido um selo com a figura do General Hugo Banzer Suarez. Na Exposição ora referida foram admitidos como expositores filatelistas bolivianos e estrangeiros residentes no Exterior que apresentassem coleções da Bolívia ou temas bolivianos.

JOINVILLE - Esta cidade, a mais bela e desenvolvida do norte catarinense, realiza atualmente uma Festa das Flores, cujo tradicionalismo é cada vez mais motivo para orgulho de Santa Catarina, laboriosa e turística. A Festa deste ano teve início dia 14 com término a 17 de novembro. Durante esses dias algo de extraordinário ocorreu em Joinville, como programação da Festa das Flores. Alguns pontos de destaque do programa: Revoada de pombos; apresentação do Coral São Francisco Xavier, na Catedral do Bispaço, onde ficou situada a Exposição de Flores; exibição do grupo folclórico germânico "Siberfluss" e do grupo folclórico "Alpino Germânico", de Pomerode; comemoração do 20.º aniversário da inauguração do Camping de Joinville; competições esportivas; Apresentação do grupo folclórico germânico da Sociedade Beneficente Rio Branco, de Curitiba; Quarteto de cantores "Lírica" de Joinville e Coral da referida Sociedade; halle das flores, com eleição e coroação da Rainha das Flores. A nota filatélica que muito distinguiu a Exposição de Flores, ora comentada, foi a realização de uma Mostra, onde esteve exposta uma já muito comentada Coleção de Selos com o tema "Orquídeas", premiada diversas vezes, sendo a que nos lembramos, uma em Joinville e outra em Porto Alegre. Seu expositor é o destacado filatélico Sérgio Nunes, redator do Boletim "O Colecionador", órgão do C.F. de Joinville. Nosso parabéns a Joinville e ao amigo Sérgio Nunes.

CORRESPONDÊNCIA - Qualquer nota, comentário ou sugestão, deverá ser encaminhada para Teixeira da Rosa Caixa Postal, 304 - 88000 - Florianópolis - SC.

## Cinofilia

CALENDÁRIO DE EXPOSIÇÃO DOS CLUBES FILIADOS AO BRASIL KENNEL CLUB DOS ESTADOS DE SANTA CATARINA, PARANÁ E RIO GRANDE DO SUL.

FEVEREIRO  
7/8 - Livramento - Rio Grande do Sul - Livramento Kennel Club, Curitiba - Paraná - Club do Cocker.  
14/15 - Porto Alegre - Rio Grande do Sul - Kennel Club do Rio Grande do Sul.  
28/29 - Itajaí - Santa Catarina - Kennel Club de Itajaí - Internacional.

MARÇO  
13/14 - Curitiba - Paraná - Paraná Kennel Club  
20/21 - Florianópolis - Santa Catarina - Kennel Club de Florianópolis.  
Curitiba - Paraná - Soc. Bras. C. Pastores Alemães de Curitiba.  
27/28 - Pelotas - Rio Grande do Sul - Princesa do Sul Kennel Club.  
Londrina - Paraná - Kennel Club de Londrina - Internacional, Porto Alegre - Rio Grande do Sul - Soc. Bras. C. Pastores Alemães.

ABRIL  
3/4 - Rio Grande - Rio Grande do Sul - Kennel Club da Cidade do Rio Grande.  
Lages - Santa Catarina - Kennel Club de Santa Catarina.  
24/25 - Rio Grande do Sul - Livramento Kennel Club - Internacional.  
Porto Alegre - Rio Grande do Sul - Soc. Bras. des C. Pastores Alemães.

MAIO  
1/2 - Curitiba - Paraná - Paraná Kennel Club.  
8/9 - Caxias do Sul - Rio Grande do Sul - Kennel Club de Caxias do Sul.  
Blumenau - Santa Catarina - Kennel Club de Santa Catarina.  
15/16 - Porto Alegre - Rio

Grande do Sul - Kennel Club do Rio Grande do Sul.  
29/30 - Portos Alegre - Rio Grande do Sul - Soc. Bras. C. Pastores Alemães.

JUNH  
5/6 - Londrina - Paraná - Londrina Kennel Club.  
12/13 - Curitiba - Paraná - Soc. Bras. C. Pastores Alemães.  
19/20 - Pelotas - Rio Grande do Sul - Princesa do Sul Kennel Club.  
26/27 - Curitiba - Paraná - Paraná Kennel Club.

JULHO  
10/11 - Porto Alegre - Rio Grande do Sul - Boxer Club do Rio Grande do Sul.  
17/18 - Florianópolis - Santa Catarina - Kennel Club de Santa Catarina.  
24/25 - Paranaguá - Paraná - Paranaguá Kennel Club  
Porto Alegre - Rio Grande do Sul - Soc. Bras. Cães Pastores Alemães.  
31/8 - Livramento - Rio Grande do Sul - Livramento Kennel Club.

AGOSTO  
7/8 - Curitiba - Paraná - Paraná Kennel Club - Especializada de Dobermann.  
14/15 - Joinville - Santa Catarina - Kennel Club de Santa Catarina, Joinville - Santa Catarina - Soc. Bras. Cães Pastores Alemães.  
21/22 - Curitiba - Paraná - Paraná Kennel Club  
28/29 - Porto Alegre - Rio Grande do Sul - Soc. Bras. Cães Pastores Alemães.

SETEMBRO  
4/5 - Porto Alegre - Rio Grande do Sul - Kennel Club do Rio Grande do Sul.  
18/19 - Itajaí - Santa Catarina - Kennel Club de Itajaí.  
25/26 - Porto Alegre - Rio Grande do Sul - Soc. Bras. Cães Pastores Alemães.

OUTUBRO  
2/3 - Caxias do Sul - Rio Grande do Sul - Kennel Club de Caxias do Sul.  
9/10 - Curitiba - Paraná - Paraná Kennel Club.  
Porto Alegre - Rio Grande do Sul - Kennel Club da Cidade do Rio Grande.  
NOVEMBRO  
6/7 - Porto Alegre - Rio Grande do Sul - Boxer Clube do Rio Grande do Sul.  
Porto Alegre - Rio Grande do Sul - Kennel Club dos Rio Grande do Sul - Internacional  
Curitiba - Paraná - Ex. Cocker.  
13/14 - Paranaguá - Paraná - Paranaguá Kennel Club.  
20/21 - Blumenau - Santa Catarina - Kennel Club de Santa Catarina.  
27/28 - Porto Alegre - Rio Grande do Sul - Soc. Bras. Cães Pastores Alemães.

DEZEMBRO  
4/5 - Curitiba - Paraná - Paraná Kennel Club - Internacional.  
Pelotas - Rio Grande do Sul - Princesa do Sul Kennel Club.  
Continuam os preparativos para a 2a. Exposição Canina Nacional de todas as Raças, 2a. Exposição Especializada de Cães Pastores Alemães e 1a. Exposição Especializada de Dobermann Pincher, que o Kennel Club de Florianópolis estará levando a efeito, no dia 14 de dezembro próximo, nas dependências do LIC (Lagoa late Clube).  
O Kennel Club de Florianópolis tem a disposição para venda os seguintes animais:  
2 Cadelas (baias) Boxer com 3 meses.  
1 Cadela (preta) Dobermann com 4 meses.  
1 macho (marrom) Dobermann  
1 Cadela Pastor Alemão com 8 meses, preta (raridade), todos com excelente pedigree.  
K E N N E L C L U B D E FLORIANÓPOLIS - Rua Felipe Schmidt, 27 - Ed. Dias Velho, 5o. andar Sala 510.

## Cinema

Darci Costa

CECOMTUR - 2-4.15-7.45-10 horas: A CONVERSAÇÃO (The Conversation) de Francis Ford Coppola, com Gene Heckman, Cindy Williams. Censura 14 anos.  
São José - 1.30 horas - Os Sois da Ilha da Páscoa - 5 anos.  
3.45-7.45-9.45 - CONTRATO DE MARSELHA (The Marseille Contract) de Robert Parrish, com Mi-

chael Caine, Anthony Quinn, James Mason - Censura 18 anos.  
Ritz 10 horas - Regresso ao Mundo Maravilhoso de Oz - 5 anos.  
2 horas - Meu Nome é Ninguém - 14 anos.  
4-7.45-9.45 - PAT GARRET & BILLY THE KID, de Sam Peckinpah, com James Coburn, Kris Kristofferson - 18 anos.  
Coral 2 horas - Os Sois da Ilha de

## Tribunal de Justiça

DIRETORIA DE DOCUMENTAÇÃO E PUBLICAÇÕES

DECISÕES DA PRIMEIRA CÂMARA CIVIL em 20.11.75

### APELAÇÕES CÍVEIS

No. 11.052 - LAGES - Aptes, Antonio Germano Sens, sua mulher e Ind. e Com. de Pinho Sens Ltda. Apdo. Vitorio Bodanese. Rel. Des. Eduardo Luz - "Negaram provimento com as limitações constantes do acórdão sobre a correção monetária, mantidas as demais cominações do acórdão. Unânime."  
No. 11.149 - TUBARÃO - Aptes, Vidal Oliveira e sua mulher. Apdos. Terezinha Rodrigues e outros. Rel. Des. Eduardo Luz - "Negaram provimento. Unânime."  
No. 11.092 - JOAÇABA - Apte. Comercial de Tecidos Meneguzzo Ltda. Apdo. Salustiano Paz Padilha. Rel. Des. Ayres Gama - "Negaram provimento. Unânime."  
No. 10.967 - FLORIANÓPOLIS - Apte. Ermíndio Pedro Valério. Apdo. Oldestil, Móveis de Estilo e Decorações Ltda. Rel. Des. Osny Caetano - "Negaram provimento. Unânime."  
No. 8.429 - TUBARÃO - Apte. Eugênia Leopoldina Ouriques. Apdo. Lavador de Capivari S.A. Rel. Des. Eduardo Luz - "Homologaram a desistência de folhas. Unânime."  
No. 10.649 - CHAPECÓ - Apte. Gabriel Dezen. Apdo. Irmãos Sperandio S.A. Rel. Des. Eduardo Luz - "Deram provimento a apelação para anular o processo a partir d audiência de instrução e julgamento, inclusive. Unânime."  
No. 10.702 - ITAÍÓPOLIS - Apte. Exportadora Ilseilma Ltda. Apda. Bertonecello & Cia. Ltda. Rel. Des. Eduardo Luz - "Negaram provimento. Unânime."  
No. 10.762 - ITAJAÍ - Apte. Izaías Honorato de Moraes. Apdos. Salvelina da Silva ora representando seu filho Dimas da Silva. Rel. Des. Ríd Silva - "Negaram provimento. Unânime."  
No. 11.076 - FLORIANÓPOLIS - Apte. Lídia Iuskow. Apda. Otilia Bittencourt Xavier. Rel. Des. Ríd Silva - "Homologaram a transação de fls. Unânime."

No. 11.079 - TURVO - Apte. Pedro Gregório Velho. Apdo. Waldomiro José de Macedo. Rel. Des. Ríd Silva - "Deram provimento tão somente para excluir da condenação as perdas e danos. Unânime."  
No. 10.977 - XANXERÊ - Apte. Jacob Sirena. Apdo. Gaetano Schina. Rel. Des. Ayres Gama - "Negaram provimento. Unânime."  
No. 11.068 - (Executivo Fiscal) - CAÇADOR - Apte. Madureira Douat S.A. Apdo. o Ministério Público. Rel. Des. Ayres Gama - "Deram provimento. Unânime."  
No. 11.125 - JOINVILLE - Apte. Donald Arnaldo Fischer. Apdo. Itamaraty Cia. Nacional de Seguros. Rel. Des. Ayres Gama - "Negaram provimento. Unânime."  
No. 9.741 - BIGUAÇU - Apte. João Coan. Apdo. José João Feltz. Rel. Des. Osny Caetano - "Negaram provimento. Unânime."  
No. 11.102 - (Executivo Fiscal) - CAÇADOR - Autos remetidos: Juízo de Direito da Comarca, Exqte. Fazenda Pública do Estado de Santa Catarina. Exda. Indústria Reunidas Castelli S.A. Rel. Des. Osny Caetano - "Confirmaram a decisão de primeiro grau, em reexame. Unânime."  
AGRAVO DE INSTRUMENTO  
No. 732 - DIONÍSIO CERQUEIRA - Agrtes. Aderbal Meireles Sperandio e outros. Agrdo. o Espólio de João Antunes de Lara Sobrinho e Parmênia Acosta de Lara, representado pelo inventariante João Dinarte de Lara. Rel. Des. Osny Caetano - "Negaram provimento. Unânime."  
APELAÇÃO DE DESQUITE  
No. 4.503 - LAGES - Apte. o Dr. Juiz de Direito da 2a. Vara Cível, ex-offício. Apdos. Nereu Siqueira de Lima e sua mulher, Idaliria Vieira de Lima. Rel. Des. Ríd Silva - "Negaram provimento. Unânime."  
BEL. SANDRA MELLO BOTTARO VIEIRA DIRETORIA, EM EXERCÍCIO

### EDIFÍCIO PORTINARI

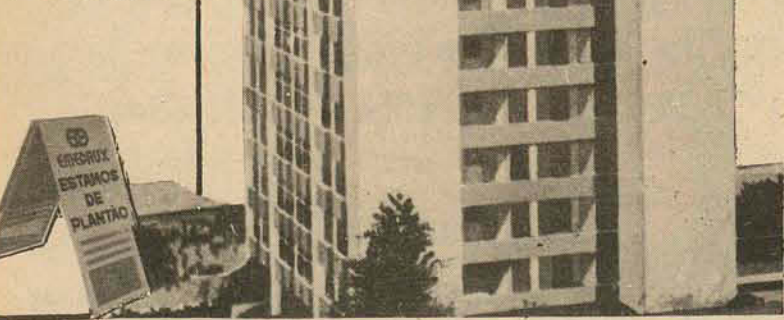

2 e 3 dormitórios entrega: dezembro de 75 visite um apartamento mobiliado

### EDIFÍCIO PANORAMA



3 dormitórios av. beira mar norte entrega: dezembro de 75

### EDIFÍCIO KARIMÁ



2 e 3 dormitórios praia de bom abrigo pronto para morar

### EDIFÍCIO ARPOADOR



2 e 3 dormitórios praia do meio final de construção

# AUTOMÓVEIS

## Ford lançou nova linha Galaxie 1976, com três modelos: 500, LTD e Landau

Desde a última sexta-feira, quando deu-se o seu lançamento na Capital, os litorânicos já podem apreciar os novos modelos da linha Galaxie-76, cujos modelos já estão em exposição nos revendedores Ford locais: Florisa, à rua Santos Saraiva, 554 e Dipronal, rua Felipe Schmidt, 60.

### A NOVA LINHA

Durante quase dez anos, a sobriedade de estilo e alta qualidade de acabamento, deram à linha Galaxie, uma invejável posição no mercado automobilístico nacional.

Agora, a Ford reapresenta esta linha numa versão contemporânea, influenciada pela elegância que caracterizou os mais antigos modelos de carros de luxo. E essas alterações no produto, as mais profundas desde o seu lançamento no mercado, em 1967, são realçadas pela nova grade dianteira, com faróis duplos em tema horizontal e novas lanternas de sinalização nas extremidades dos para-lamas e pelo novo painel traseiro, agora com desenho mais suave e elegante.

Assim, com estilo mais sofisticado, a Ford lança agora três modelos diferentes, um motor V-8 de 199cv, com maior desempenho e suspensão recalibrada, para melhor estabilidade, são novidades que destacam a linha Galaxie para 1976.

O Landau, principal atração da linha, passou a ser um modelo independente,

Ao lado do Ford LTD e do Galaxie 500, apresenta o mais elevado conceito para automóveis de luxo no Brasil. É um carro que já nasceu como clássico no seu tempo, oferecendo, além da sóbria carroceria, um acabamento e requinte acima da expectativa.

Também, internamente, foram realizadas notáveis alterações, destacando-se o novo revestimento do painel almofadado, além do estofamento com padrões exclusivos nos assentos, a forração das portas e vários outros detalhes e melhoramentos.

### O NOVO DESENHO

As modificações de estilo introduzidas na linha Galaxie para 1976, em três versões diferentes de acabamento, começam pela nova frente com grade, capô e para-lamas reestilizados.

O Galaxie 500 tem a grade com motivos paralelos horizontais, envolvendo os faróis e formando um conjunto uniforme, com destaque para a saliência central, que lembra os radiadores dos carros antigos.

No LTD e no Landau, a grade é formada por três elementos distintos, com a parte central em frisos paralelos verticais, o que já se tornou uma característica dos modelos mais sofisticados da linha Galaxie, enquanto os conjuntos de faróis estão envolvidos por placas retangulares, pintadas na mesma cor do carro. Outra mudança interessante na linha Galaxie é a placa de licenciamento,

colocada no lado direito do para-choque dianteiro. No lugar da antiga placa, uma abertura no para-choque, para tomada de ar, permite melhor refrigeração do motor.

O painel traseiro, além do novo desenho do para-lama e da tampa do porta-malas, recebeu lanternas de sinalização de três módulos, fabricados em material reflexivo, e decoração diferencial para os três modelos da linha Galaxie.

O Landau, com teto de vinil da mesma cor do carro, passa a ter a janela traseira menor, com exclusividade. Uma faixa de alumínio acinzentado une os dois conjuntos de lanternas e envolve o logotipo Ford e o emblema característico do Landau, posicionados do lado direito.

No Galaxie 500, a faixa entre as lanternas foi pintada na mesma cor do carro e, no lado direito, foi aplicado o logotipo Ford.

### O INTERIOR

Um novo painel de instrumentos, fabricado em material que amortecer impactos, foi desenhado para equipar dos três modelos da linha. Em plástico ABS, envolve todo o grupo de instrumentos e controles. No LTD, o estofamento das portas e dos bancos, em vinil, tem novo esquema de costura, enquanto no Landau o compartimento de passageiros recebeu tratamento bastante personalizado. Além do revestimento

dos bancos e portas em tecido importado ao estilo "Jacquard" - tear especial para a produção de tecidos sofisticados - o Landau ainda oferece luzes de leitura com foco dirigido para todos os passageiros, com controles individuais, alças de apoio sobre as portas e o teto interno em vinil prateado para acompanhar a cor externa do carro. Completando as características de elegância, o Landau recebeu, também, um novo revestimento do piso em tapete extra-nylon de 1,5 cm de espessura.

### O MOTOR

Além de seu estilo, a nova linha Galaxie destaca-se, ainda, pelo motor 302, que substituiu o 292 até agora empregado.

Com 199cv de potência e torque de 39,8m.kgf a 2.400rpm, este motor se faz

notar, principalmente, pela sua força em arrancadas e maior segurança nas ultrapassagens.

Projetado nos Estados Unidos e usado também em vários carros fabricados pela Ford americana, o 302 mostrou ser um dos melhores motores V-8 já construídos pela Ford, tendo, inclusive, provada sua excepcional resistência até mesmo em competições, tanto nos Estados Unidos, como no Brasil, aqui equipando os Maverick vencedores dos Campeonatos Brasileiros de Divisão 1 e 3.

Comparando, ainda, ao modelo anterior de 4.800 cm<sup>3</sup>, o motor 302, com 4.950cm<sup>3</sup>, destaca-se pelos canais de admissão e escapamento redesenhados, proporcionando melhor aproveitamento da gasolina.



RECEBEMOS  
CORCEL 76



VENHA  
CONHECER!  
NA FLORISA  
Integrante do  
Grupo Sul-Brasileiro

Para que duas pessoas se casem é necessário adaptação e entendimento. O motor de popa Chrysler e o casco Carbras-Mar foram feitos um para o outro.



Ninguém casa zebra com gato ou jacaré com arara. Um casamento perfeito deve ser estudado detalhadamente. Com carinho e inteligência. Planificado, para que mais tarde não traga arrependimentos. É assim que você deve agir antes de comprar sua lancha. Escolher o motor de acordo com o modelo do barco. Nem HP demais nem de menos. No ponto exato para o seu conforto e segurança. É que os motores popa Chrysler têm o menor peso por HP, maior silêncio no funcionamento, facilidade de manutenção e o maior torque. Além de maior velocidade e maior economia

de combustível. Os barcos Carbras-Mar vão desde a mais simples lancha de 12 pés, aos barcos mais sofisticados, com cabine e todo o luxo e conforto a que você está acostumado. No Meyer Veículos você encontra toda a linha de motores de popa Chrysler e os barcos Carbras-Mar. Tudo financiado em 36 meses e pelos melhores preços do mercado, com garantia e assistência técnica permanente. Antes de comprar sua lancha, envie o cupom abaixo para Meyer Veículos e receba maiores detalhes desse casal que está acostumado a fazer sucesso no mar.

### MEYER VEÍCULOS LTDA.

RUA FÚLVIO ADUCCI, 597 - TEL. 44-1169  
PEÇO ENVIAR-ME MAIORES DETALHES SOBRE OS MOTORES DE POPA CHRYSLER E OS BARCOS CARBRAS-MAR

NOME \_\_\_\_\_ IDADE \_\_\_\_\_  
ENDEREÇO \_\_\_\_\_ TEL. \_\_\_\_\_  
CIDADE \_\_\_\_\_ ESTADO \_\_\_\_\_  
PROFISSÃO \_\_\_\_\_  
TEM BARCO? \_\_\_\_\_ QUAL? \_\_\_\_\_  
JÁ TEVE BARCO? \_\_\_\_\_ QUAL? \_\_\_\_\_

## MEYER VEÍCULOS

distribuidor

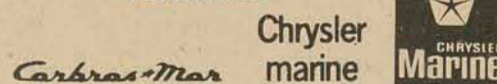

## Água quente em toda a casa é com Thermerô

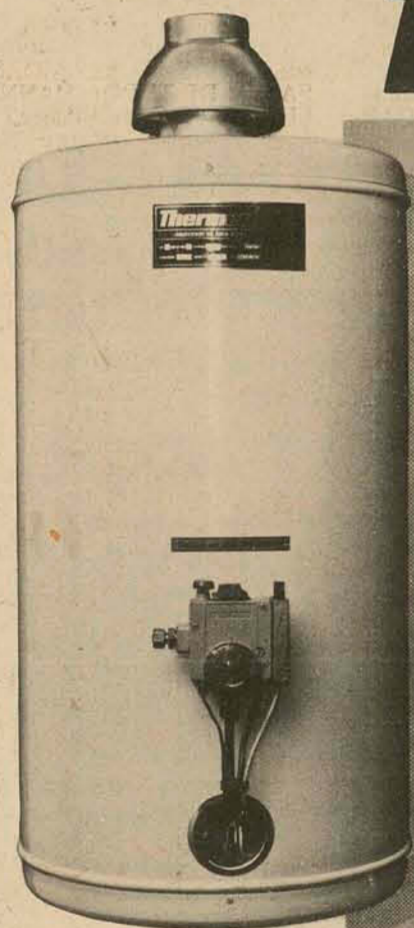

O resto  
são águas  
passadas



Instale em sua residência a segurança e o conforto de um Thermerô, o aquecedor de água a gás por acumulação de maior garantia no país: 10 anos. Fabricado pelo maior nome brasileiro no ramo:



**MORGANTI**  
Erothermic  
o mesmo fabricante das caldeiras e geradores de vapor

OSNI SCHWANKE  
REPRESENTAÇÕES

Rua 15 de Novembro, 534  
5.º andar - Cj. 534  
Fone: 22-5505 - Blumenau - SC

### CONJUNTO RESIDENCIAL SULBRASIL



local super valorizado  
lotes prontos para construir

### EDIFÍCIO SANTA CATARINA



1 e 2 dormitórios  
centro - felipe schmidt  
pronto para morar

## INFORMAÇÕES EMEDAUX CORRETORA

rua deodoro, 13 - fone 22-4368  
praça pereira oliveira, 14 - fone 22-4340

# em 1975

## já entregamos



Lic - Área construída - 8.380,75 m<sup>2</sup>  
Jardins - 24.871,00 m<sup>2</sup>



Edifício Faial - 8.749,96 m<sup>2</sup>



Village - 11 casas - 1.772,25 m<sup>2</sup>



Edifício Jaime Linhares - 9.824,23 m<sup>2</sup>

## agora estamos entregando

### EDIFÍCIO BAIA NORTE

Acabamento de alto padrão, 24 apartamentos, 2 por andar, 3 quartos, biblioteca, living-room, sala de jantar, cozinha, dependências de empregada, área de serviço, garagem, sacada de frente para Baia Norte.

Venha visitar o Baia Norte e conhecer um lindo apartamento gentilmente decorado por Móveis Gerber

Edifício Baia Norte - 5.633,00 m<sup>2</sup>

## ... e ainda em 75 entregaremos



Edifício Francisco Nappi - 5.821,40 m<sup>2</sup>



Policlínica do Hospital da Guarnição de Florianópolis - 3º Exército - 954,10 m<sup>2</sup>



**A. GONZAGA S.A.**  
CONSTRUTORA

SOClEDADE ANÔNIMA DE CAPITAL ABERTO  
15 ANOS TRABALHANDO PARA VOCE



SEGURANÇA E TRANQUILIDADE

ÁREA TOTAL DE CONSTRUÇÃO ENTREGUE EM 1975 - 41.135,86 m<sup>2</sup> não incluso jardim

O objetivo é colher sugestões dos próprios motoristas, sobre as melhorias a serem feitas na BR-101. Mais importante, como duplicá-la

## Pesquisa ajuda planos de melhoria na BR

Prossegue junto ao Posto da Polícia Rodoviária Federal, na Serraria, o serviço de estatística de tráfego na BR-101, iniciado na semana passada nas proximidades de Palhoça. A pesquisa está sendo coordenada pela empresa Transplan, por solicitação do DNER e tem por objetivo a implantação de futuros projetos de melhoramento naquela rodovia, como a duplicação de pistas.

Com auxílio dos guardas rodoviários, todos os motoristas são convidados a parar e responder perguntas, como o local de procedência e destino, além do ano e marca do veículo. No caso de caminhões de transportes, informam sobre valor, peso e espécie de carga, quilometragem média mensal, marca e ano do veículo, além do tipo de combustível utilizado.

Os primeiros resultados da pesquisa revelaram que pela BR-101 atualmente passam em média 7.500 veículos por dia, a maioria procedentes do Rio Grande do Sul para São Paulo e vice-versa, principalmente carros de transporte de carga. A maioria dos carros que transportam passageiros são originários de Florianópolis, além dos ônibus que fazem linhas regulares interestaduais. Por enquanto, a demanda de automóveis estrangeiros por aquela rodovia é mínimo, devendo aumentar com o início da temporada de verão.

Nesse trabalho atuam 36 elementos, entre os quais alguns universitários e estudantes de 2o. grau. O serviço é



Apolícia rodoviária auxilia os estudantes na tarefa

feito 24 horas por dia, em sistema de revezamento de três turnos. Os estudantes estão acampados no local e são auxiliados pela Polícia Rodoviária. Segundo informações a estatística deverá durar uma semana, e posteriormente

equipe se deslocará para Rio do Sul, para executar o mesmo trabalho na BR-470, onde ficará também oito dias. Está previsto também uma pesquisa de tráfego em rodovias próximas a Agronômica, Brusque e Canelinha, estas sem qualquer tipo de pavimentação.

## As orquídeas no Centro Comercial ARS

Com a participação de 12 expositores, foi aberta ontem, às 20 horas, no Centro Comercial Aderbal Ramos da Silva, a 19a. Exposição de Orquídeas, numa promoção da Sociedade Orquidófila de Santa Catarina e da Companhia de Turismo e Empreendimentos de Santa Catarina - Turesc. Estão sendo apresentadas 500 plantas, predominando as laélias, com mais de 80 coloridos diferentes. Outras espécies, como as catléias e híbridas - orquídeas conseguidas com o cruzamento das várias espécies - além de plantas importadas da Ásia e que se adaptaram bem ao clima da Ilha.

Segundo informaram os expositores, coronel Antônio de Lara Ribas e Osvaldo Guelert - presidente da Sociedade - a melhor orquídea da exposição é uma laélia purpurata variedade aço, tipo Antenor, pertencente ao orquidário de Hilda Claumam. Essa flor é considerada perfeita tendo em vista que suas pétalas formam uma estrela. Segundo afirmaram, esse tipo de orquídea "não tem preço e normalmente os cultivadores não as vendem, mas fazem trocas com exemplares também perfeitos de outras qualidades."

Outra orquídea de grande valor, é a laélia purpurata Boneca, que ao invés de ter o labelo - cálice - possui três pétalas, enquanto que a maioria dessas flores tem somente duas pétalas. Essa é uma laba plena - totalmente branca. Temos também exemplares de laélias purpuratas estriadas - russelianas, cuja flor possui colorido que vai do lilás claro até o roxo; laélias purpuratas telha que tem o labelo da cor de telha; atropúrpura - cor de sangue - laélia purpurata flâmnea que tem as pétalas flameadas e possui alto valor e ainda, a laélia purpurata Alba Nádia, com labelo de cor amarela.

Embora em beleza sejam grandes rivais, a orquídea possui uma grande vantagem sobre a rosa, uma vez que esta no pé dura em média quatro dias ao passo que a primeira tem um tempo de vida de 20 a 25 dias. As laélias e as catléias catarinenses, notadamente as da Ilha de Santa Catarina, são consideradas as melhores e maiores flores do gênero.

A medida que nos afastamos tanto para o Norte ou para o Sul, tomando como polo a Ilha, podemos notar que as orquídeas vão diminuindo de tamanho. Acreditamos, que o que beneficia essas flores é o clima. Aqui as orquídeas duram em média 25 dias, mas temos outras qualidades que duram até 50 dias, embora sejam menos conhecidas pois não possuem grande valor ornamental, explicou o coronel Lara Ribas.

**CULTIVO**  
O cultivo das orquídeas é relativamente fácil e a experiência dos orquidófilos mostra que o processo melhor é o do uso de vasos

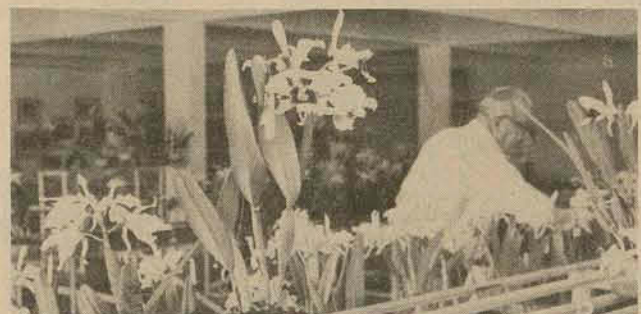

A exposição reúne os mais belos espécimes da Ilha

de cerâmica, de barro bem queimado, com furos laterais para ventilação. Os vasos devem ser cheios com pedaços de xaxim colocados na vertical, nos quais deve ser fixada a planta e para completar, enche-se o restante do vaso com xaxim picado.

Segundo explicou o Coronel Lara Ribas, "outro processo de cultivo é em torcinhas de xaxim, onde a planta é fixada através de um gancho de madeira ou bambu. Depois que a planta enraíza, o gancho de madeira apodrece e ela fica livre. A maneira de cultivar uma orquídea é relativamente simples, mas o seu trato é que é difícil, uma vez que está sujeita a ação nociva de muitas pragas, como caramujinhos e fungos. Para protegê-las existem no mercado vários produtos especiais, que podem ser adquiridos em casa especializadas".

Para fortalecer as plantas o melhor adubo é o estrume de galinha puro e envelhecido - durante um ano - além dos produtos químicos para esse fim. Para regar as orquídeas, deve-se ter cuidado de não molhar demais, para não destruir o xaxim. No verão a rega pode ser feita duas vezes por semana e no inverno e em dias chuvosos não se deve colocar água nas flores.

Uma orquídea é constituída de labelo, três sépalos e duas pétalas sendo que em alguns casos especiais, como a laélia purpurata boneca, a natureza encarregou-se de fazê-la com três pétalas e sen labelo. Em Santa Catarina, as orquídeas mais importantes são as laélias purpuratas, flores nativas e consideradas as melhores do Sul do país. A Exposição do Centro Comercial ARS durará somente três dias, uma vez que as flores não suportam por mais tempo ambientes fechados.

Este anúncio é somente para fins informativos.

# COMPANHIA CATARINENSE DE ÓLEOS ESSENCIAIS

## US\$ 2.500.000

Financiamento a médio prazo

com o aval do

**BANCO REGIONAL DE DESENVOLVIMENTO DO EXTREMO SUL - B.R.D.E.**

fornecido pelo

**LLOYDS BANK INTERNATIONAL LIMITED**

(Londres)



**BANK OF LONDON & SOUTH AMERICA LIMITED**  
GRUPO BANCO DE LONDRES  
componente do Lloyds Bank Group

Banco Agente

75.2880



### CASA DAS CHAVES E FECHADURAS DE FLORIANÓPOLIS LTDA.

Especializada em Ferragens em Estilo

**RUSTICO - COLONIAL CROMADOS**

Agora sob nova Direção. Verifique nossos preços.

Faz-se chaves na hora e atendemos a domicílio. Fone: 22-3879  
Rua Araújo Figueiredo, 7

### DEPARTAMENTO ADMINISTRATIVO DO SERVIÇO PÚBLICO

COORDENADORIA DE RECRUTAMENTO E SELEÇÃO

### CONCURSO PARA DATILÓGRAFO

As inscrições para o concurso de DATILÓGRAFO estarão abertas, nesta Capital, no período de 24 de corrente a 5 de dezembro próximo, no Núcleo da Escola de Administração Fazendária (ESAF), do Ministério da Fazenda (Edifício Cecomtur - Rua Arcipreste Paiva - Florianópolis) - horário das 10 às 12 e das 14 às 18 hs.

Outras informações poderão ser prestadas no local acima citado.

Florianópolis, 21 de novembro de 1975

Walmor Philippi  
Chefe do Núcleo

## Sempre que há confiança entre um governo e seu povo povo e governo governam.

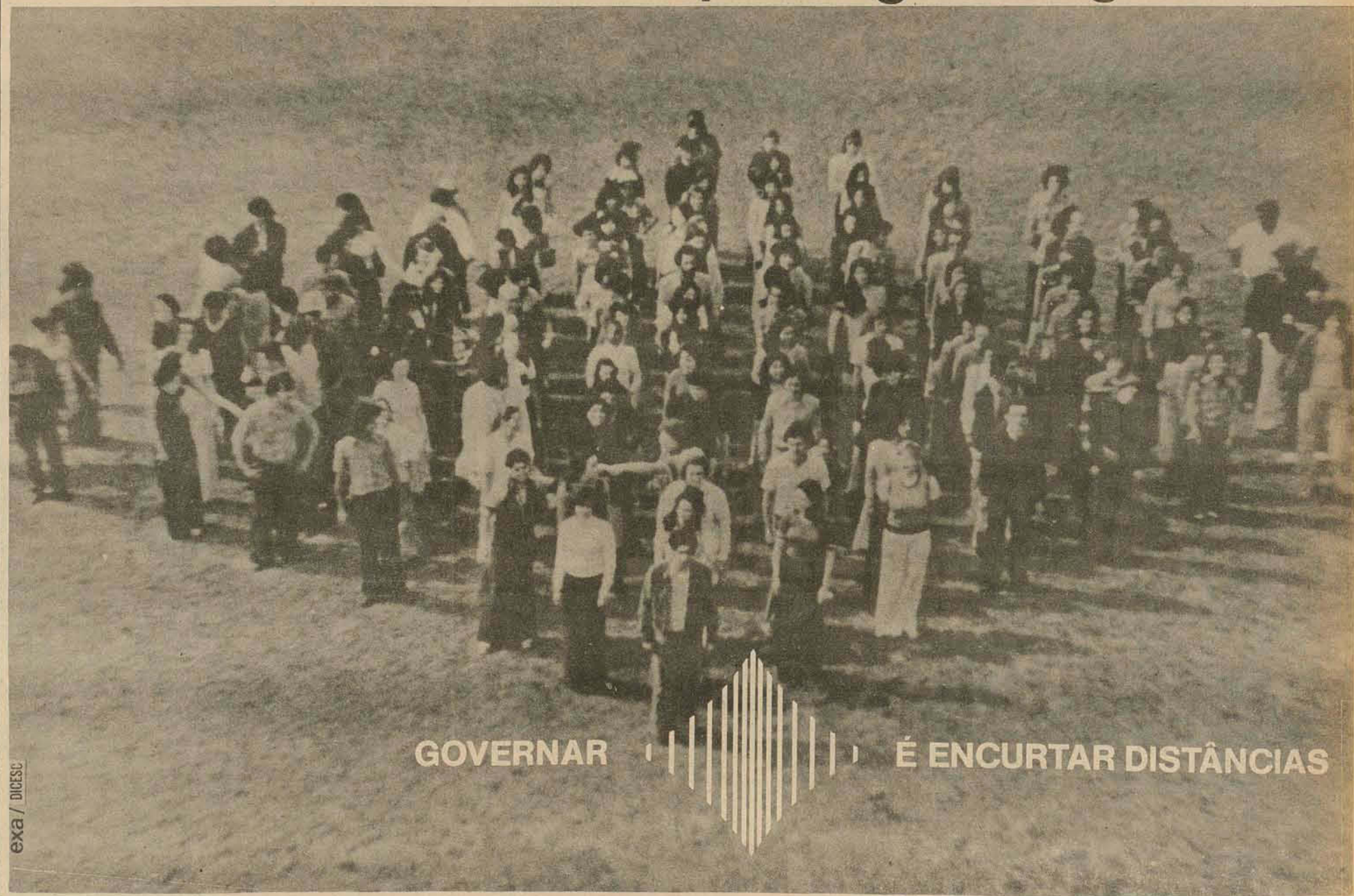

GOVERNAR É ENCURTAR DISTÂNCIAS

exa / DIBESU



*O prédio principal é velho, rodeado de dois mais novos. Nesse meio, o Centro de Saúde, no alto da Felipe Schmidt, distribui sua previdência social a todos quantos batem em suas portas. De graça*

# A previdência ao alcance de todos

— O Centro de Saúde tem por finalidade promover a saúde e prevenir a doença. (De um relatório de uma estagiária de enfermagem, na qual a estudante contou suas experiências como enfermeira num dos órgãos de previdência mais procurado de Florianópolis).

— Moro em Sorocaba, prá lá de Biguaçu. Vim buscar o leite do nenem, a mulher tá meio doente. É longe, gastei um bocado de dinheiro em ônibus, mas o que é que posso fazer, né? (Comentário do sr. Eloi Simas, 47 anos, aparentando 55, ou mais, e velho cliente do Centro de Saúde de Florianópolis).

— As condições do Centro de Saúde são boas, o povo é que não é muito chegado, talvez por falta de orientação. Aqui, estamos no mesmo nível dos outros hospitais e casas de saúde da cidade, quanto ao atendimento médico. Perdemos

apenas no que se refere aos equipamentos". (Rosélia Santos, 17 anos, estagiária do Curso Técnico de Enfermagem, há duas semanas trabalhando no Centro de Saúde).

— Vou embora e vou ver se acho um lugar onde eles me atendam. Aqui já tá tudo fechado". (Um jovem apressado, sexta-feira à tarde, às 17 horas, saindo do Centro de Saúde).

## CENTRO DE SAÚDE?

A construção principal, onde o pessoal mais se movimenta, é velha. Dizem alguns conhecedores mais antigos que o prédio foi construído no século passado. Talvez haja um pouco de exagero. De qualquer forma, é visível que está precisando de uma pintura urgente. Recentemente, recebeu uma pintura externa, seus passeios laterais bem cuidados, foram gramados, e pelo lado da avenida Rio Branco, a calçada foi reduzida, sendo construído um espaçoso es-

estacionamento.

O interior também foi se ampliando, com o crescimento dos serviços. Primeiro, levantaram o prédio do Laboratório Central, nos fundos. Este chama a atenção, por ter umas três ovelhas pastando num cercado em sua frente. Os animais servem para testes laboratoriais. Estão bem sujos e seu primitivo branco desapareceu por completo. A lâ é escura, dando-lhes um feio aspecto. Ao lado, fazendo frente para a avenida Rio Branco, ergue-se o prédio da Central de Medicamentos.

O conjunto caracteriza-se pela falta de planejamento. O resultado é um quase labirinto de prédios e salas, ora em forma de L, ora de C, só compreendido pelos mais experientes, pessoal mais velho, antigos clientes e pacientes do Centro de Saúde de Florianópolis, ex-DASP, Departamento Autônomo de Saúde Pública, subordinado ao 1o. Centro Administrati-

vo Regional de Saúde (CARS), por sua vez obediente às normas do Departamento de Saúde Pública, órgão da Secretaria da Saúde de Santa Catarina. Um instituto de previdência social que atende a qualquer pessoa, seja filiada ao INPS, Ipesc, ou outro, porventura existente no Estado.

Suas deficiências "externas" são visíveis. Logo na entrada, situa-se o setor de Higiene Infantil. Uma sala, uma ou duas cadeiras, uma mesinha para o médico, pequena estante de remédios, e só. É ali que trabalha a estagiária Rosélia Santos, 17 anos, do Curso Técnico de Enfermagem. Diz ela que "faz tudo, de tudo um pouco. Todo setor a gente trabalha. Estou aqui há duas semanas". Apesar das tímidas diversões existentes, ela é de opinião que as condições oferecidas pelo Centro de Saúde são boas. "O povo é que não é muito chegado. Falta de orientação, talvez".

## ANALFABETOS

Aproximadamente 50 por cento dos clientes do Centro de Saúde são analfabetos. Gente simples, muitas vezes filiada ao INPS, mas que prefere o CS. A maioria acha que ali são melhor atendidos. É o caso do sr. Eloi Simas, morador de Sorocaba, lugarejo além de Biguaçu.

— O INPS tem muita fila, né? Aqui também tem, mas a espera é menor. Prefiro aqui, lá no INPS a gente quase se perde, tem muito corredor, né? "Diz ele que "de vez em quando tenho que trazer o guri de 8 anos. O doutor disse que é verme, ele não se curou ainda não, sabe?"

Há oito anos que dona Henriqueta de Amorim, 68 anos, frequenta o Centro de Saúde. Bem abatida, ela é sustentada pelos braços por dois filhos, ambos já casados. Tem problemas de cabeça, como disse um dos filhos. "Ela já teve seis vez

na Colônia, sai, depois volta. É cabeça, parece que não tem cura".

— E o que é que vocês vieram fazer aqui no Centro de Saúde?

— Bem, é que lá em São João Batista, onde moramo, não tem hospital. A mãe, além da cabeça, tem problema de anemia, por isso trazemo sempre ela pra consultá com os médicos daqui. Não pagamo nada".

— Eles atendem direiri-nho aqui?

— Olha, pra falar bem a verdade, só agora é que tão atendendo bem. Da outra vez que tivemos aqui, era uma droga, mandavam de um lado pra outro. Agora, a gente ainda espera um bocado, mas parece que eles criaram vergonha na cara. É isso mesmo, vergonha na cara".

REMÉDIO GRATUITO  
Uma pequena salinha, bem acanhada, com um fichário sobre a mesa velha, e uma funcionária já idosa.

Esse é o local onde o interessado vai tirar a Carteira de Saúde, "prá provar pra empresa que o sujeito tem saúde", como explicou a encarregada daquele setor. Além de uma foto 3x4, 4 guias de recolhimento, exame de sangue, chapa de pulmão, e vacina anti-variólica, o cliente tem que pagar uma taxa de Cr\$ 11,00, o que desmente a afirmação de alguns funcionários, de que no CS tudo é gratuito.

Na farmácia, sim Ali, a distribuição de remédios é de graça. Até há um mês, qualquer pessoa, desde que apresentasse uma receita médica firmada por qualquer profissional da cidade, poderia levar o remédio receitado, desde, é claro, que a farmácia possuísse. Agora não é mais assim, diz dona Ângela, uma das responsáveis pela farmácia. "Antes, era uma média de 400 receitas por dia, todo mundo vinha aqui e levava. Agora, é

diferente. Gente do INPS particular não pode mais levar remédio. Afinal, isso aqui é só pra pobre, não é assim?"

Esse talvez seja um dos grandes problemas do Centro de Saúde de Florianópolis, e, por extensão, de todos do Estado. Por se voltar quase que exclusivamente ao indigente (embora os funcionários digam que atendem qualquer cliente que aparecer), quase não recebem críticas pelo serviço apresentado. A razão é simples: a maioria dos pacientes atendidos pelo CS não tem condições de reclamar, e fazer ouvir as deficiências que vêem. E, normalmente, estão satisfeitos com o que têm. O fato talvez possa ser explicado nas palavras de Fernanda, a enfermeira-chefe do Centro, filha do Chefe do CS, Fernando de Oliveira: "pode ser o paternalismo a que eles estão acostumados. Lutamos para acabar com isso".

## Nos meses quentes, o perigo da desidratação

Com a chegada do verão, aumenta a incidência da desidratação, doença que o Centro de Saúde também atende, ao mesmo tempo que procura orientar seus clientes sobre as medidas preventivas. Segundo o acadêmico de medicina, Cecim El Achkar, estagiário do CS, o grande problema dos clientes do Centro é não terem uma orientação segura, o que evitaria a maioria dos casos registrados.

— Se no inverno é maior o índice de doenças de pulmão e vias aéreas, o verão trás o agravamento do sistema digestivo, como diarreia e vômitos, sendo mais frequente nas crianças. Uma criança que perde 20 por cento do líquido do organismo, está quase em óbito. Daí a importância de esclarecer os pais sobre as medidas preventivas".

Segundo Cecim, alguns estagiários do Centro estão iniciando uma campanha interna, visando aquele esclarecimento. Para ele, não será difícil promovê-la. "Como órgão de previdência, o CS funciona muito bem, com seu atendimento generalizado. Aqui, não temos problemas de fila, e a entrada de estagiários no quadro de pessoal fez com que os serviços médicos melhorassem. A explicação é simples: por ser ainda estudante, o estagiário acompanha com mais atenção as doenças simples, rotineiras, que o médico já formado. Este já procura doenças que exijam mais de seus conhecimentos, coisa natural".

### DESIDRATAÇÃO

Um folheto distribuído pelo CS fornece as informações básicas para evitar a desidratação, "consequência da grande perda de água do corpo e que se manifesta por vômitos, diarreias, suores abundantes e febre".

Para evitá-la, deve-se tomar as seguintes medidas:

- ferver sempre toda a água que se usar com a criança;
- proteger alimentos e utensílios contra moscas;
- lavar as mãos ao preparar e antes de servir alimentos;
- dar à criança só a alimentação que o médico recomendou;
- vestir a criança com roupas leves nos dias quentes;
- dar à criança bastante água fervida ou chá nos intervalos das refeições;
- evitar exposição prolongada da criança ao sol principalmente nas horas mais quentes do dia;
- ferver a mamadeira, o bico, a chupeta, e outros objetos de uso das crianças;
- lavar muito bem: frutas, verduras, alimentos em geral, roupas do bebê;
- tratar imediatamente as infecções do ouvido, garganta, ou qualquer outra doença.

Se a criança apresentar diarreia ou vômitos, deve-se tomar três medidas: suspender a alimentação, dar bastante água fervida e fria, e levá-la imediatamente ao médico do Posto de Saúde, Hospital, ou Pronto Socorro.

## Há algum paternalismo no "Programa do Leite"?

O Centro de Saúde de Florianópolis possui, entre seus serviços, os de assistência médica para a gestante, infante, pré-escolar, escolar, e adulto, além de assistência odontológica, imunizações, diagnósticos precoce de câncer ginecológico, assistência ao portador de doença venérea, doença da pele, lepra, doenças mentais, tuberculose, abruçografia, e tratamento ambulatorial.

Para além, exerce atividades de saneamento, principalmente no controle da poluição do meio, saneamento do meio ambiente, fiscalização de alimentos e manipuladores. Exames pré-nupciais (informação genética), controle e prevenção de doenças infecto-contagiosas, fornecimento de carteira de saúde de atestado de saúde, funcionando também no mesmo uma Junta Médica Oficial.

### PROGRAMA DO LEITE

Para a enfermeira-chefe Fernanda, os clientes preferem o Centro de Saúde ao INPS "porque aqui recebem bem mais atenção que lá. Aqui acompanhamos o cliente, todos os passos que deve dar". Para ela, "no INPS falta, talvez, o relacionamento humano médico-cliente", no que é apoiada pela assistente social Racilba. Esta diz que a política do Centro de Saúde é "não nã ndar ninguém embora".

Atualmente, as duas estão às voltas com a chamada "Programa de Nutrição e Saúde", chamada pelas mães que compa-

recem às palestras por "Programa do Leite". Trata-se de um movimento novo, no qual as mães clientes do CS recebem leite em pó de graça, desde que assistam às aulas ministradas pelo serviço de enfermagem e assistência social do Centro.

Segundo disseram Fernanda e Racilba, o programa funciona muito bem". Sobre a possibilidade de tornar-se apenas mais um programa paternalista, Fernanda diz não ter problema: "se em vinte, apenas duas apreendermos nossos ensinamentos, já valeu a pena o esforço". Ou seja, nesta proporção, 18 mães ganharam um pacote de leite em pó, em troca de algumas horas de palestras nas quais não aprenderam nada.

Quanto à assistência dada ao portador de doença venérea, a enfermeira diz ser um serviço pouco conhecido, sendo, porém, de utilidade social "enorme". Explica ela que, além de atender os portadores masculinos, o Centro de Saúde mantém um controle rigoroso sobre o estado de saúde das prostitutas da cidade. "Todas elas têm uma ficha aqui, sendo examinadas mensalmente, para evitar a propagação das doenças venéreas. Mesmo assim, sempre ocorrem falhas, pois é difícil manter uma supervisão 100 por cento eficiente, por culpa delas mesmo, que saem da cidade, mudam-se de uma casa para outra. A maioria, contudo, nos procura, interessadas em cuidar de si".



*O Centro de Saúde se caracteriza por suas múltiplas atividades, de vasto alcance social. Apesar das deficiências em algumas delas, é visível que os prós destacam-se, em confronto com os contras*