O TEMPO – Pressão atmosférica média: 1012.2 milibares. Temperatura média: 24.8 graus centígrados, com um máximo, na maior insolação, de 30.7 graus e um mínimo, à noite, de 16.7 graus (no planalto, a média das mínimas será de 16.7 graus). Estado médio do céu: cumulus, stratus, formações de cumulunimbus sobre as serras entre o litoral e o planalto. Nevoeiros fracos no litoral, margens de rios e serras. Estado médio do tempo: com trovoadas rápidas e passageiras no planalto, passando a estável–bom. No litoral, estável–bom. Previsão: A. Seixas Netto.

O ESTADO

Florianópolis - Sexta-feira - 14 de Novembro de 1975 - Ano 61 - No. 18.205 - Edição de hoje: 16 páginas – Cr$ 2,00

PRÊMIO JERONIMO COELHO – Encerra-se a 30 do corrente, o prazo para publicação de reportagens sobre "Trabalhos Legislativos e Atuação dos Parlamentares", que possibilitarão aos jornalistas e radialistas profissionais e sindicalizados, participar do "Prêmio Jerônimo Coelho", instituído pela Mesa Diretora da Assembléia Legislativa de Santa Catarina. As reportagens publicadas ou irradiadas devem ser encaminhadas, até o dia 31 de dezembro, à Secretaria da Assembléia.

Viana Filho deplora a carência de imaginação

O Senador Luiz Viana Filho afirmou ontem, desencantado, que "decorridos dois anos do apelo do General Geisel à imaginação criadora dos políticos, nada de concreto ou de objetivo foi realmente produzido, a não ser vã teoria. *(Pg. 5)*

Uma multidão de operários invadiu ontem os edifícios do Parlamento português e o jardim da residência do Premier Pinheiro de Azevedo.

Operários vão à casa do Premier Azevedo por maior salário

Página 2.

Médicos afirmam que ciência nada mais pode fazer por Franco

Página 2.

Supletivo, o último degrau antes do vestibular

Depois das provas de Língua Nacional e Geografia, os candidatos se reuniram em tertúlia para conferir os resultados. 1.383 candidatos deram início à maratona dos supletivos na Capital. (Pg. 16)

Jovens e velhos, antigos estudantes e persistentes religiosas enfrentam os Supletivos pensando no Vestibular.

Seminário faz uma diagnose social do menor infrator

O I Simpósio Catarinense de Bem Estar - do Menor, que investiga as causas de desajustamento social e da delinquência entre menores, ouviu ontem um depoimento revelador: de 1o. de janeiro a 1o. de novembro deste ano 741 menores infratores frequentaram as ocorrências policiais. (Pg. 16).

TCU inspeciona contas do Fundo de dois mil municípios

Página 6.

CPI do INPS ouve ex-proprietário do Hospital Sagrada Família

Página 5.

Bahia convida Figueirense para torneio com dez clubes

Página 8.

Participe do Festival de Música Erudita

Neste domingo dia 16 de novembro, às 21 horas, o GRUPO DE PERCUSSÃO DO CONSERVATÓRIO MUSICAL "BROOKLIN PAULISTA" estará se apresentando no Lira Tênis Clube, dando sequência ao FESTIVAL DE MÚSICA ERUDITA. Peças de Judy Mathis, Alan Hovhaness, Carlos Chaves, Gerald Strang, Cláudio Santoro, Sérgio Correa e Oswaldo Lacerda. Promoção da SECRETARIA DO GOVERNO através da COORDENAÇÃO DE ASSUNTOS CULTURAIS. Ingresos – Cr$ 10,00 e Cr$ 5,00 para estudantes, na BESCTUR rua Felipe Schmidt, 36, ou no stand da Serte, defronte a Catedral Metropolitana. Concerto beneficente em favor da Pia União de Santo Antônio.

Acervo: Biblioteca Pública SC - Hemeroteca Digital Catarinense

As ruas em frente ao Parlamento e à residência do premier foram bloqueadas pelos grevistas

Portugal: operários invadem Parlamento

Lisboa – Uma multidão de operários invadiu ontem os edifícios do Parlamento português e o jardim da residência onde o primeiro-ministro José Pinheiro de Azevedo se encontrava sitiado há 24 horas, mas não chegou a entrar na casa. Os soldados que guardam o edifício não usaram suas armas para impedir a invasão. Os trabalhdores declararam que não abandonarão o local até que o governo autorize o aumento salarial que reivindicam.

Entretanto, a manifestação tem características políticas inconfundíveis. Os grevistas, aos gritos, impediram o primeiro-ministro Azevedo Pinheiro quando este tentou falar-lhes e durante todo o cerco entoaram lemas em favor da volta ao poder do general pró-comunista Vasco Gonçalves.

Um helicóptero desceu nos jardins da residência do premier pouco antes das 17 horas, para retirar o presidente da assembléia constituinte, Henriqu de Barrios, e outros dois membros da assembléia, que pediram para ser escoltados quando estavam por deixar o edifício do Parlamento. Antes os trabalhadores permitiram que quase todos os 200 deputados deixassem o edifício, onde foram obrigados a passar toda a noite.

O cerco começou na noite de anteontem, participando uns 20 mil trabalhadores da construção civil em greve. Eles chegaram aos edifícios da assembléia nacional, no Palácio São Bento, após um desfile pela cidade. Indignados ao ver que o ministério do Trabalho fora fechado, receando uma ocupação, calaram aos brados o primeiro-ministro que tentou falar-lhes. Durante a noite, fizeram fogueiras com madeira arrancada de caixas e assaram sardinhas. Alguns envolveram-se em jornais e dormiram num parque próximo. "Estamos acostumados a dormir na rua", disse um deles, "não temos nada a perder".

Para o Partido Socialista de Mário Soares, isso constituiu "um tentativa sediciosa de tomada do poder pela extrema-esquerda. Também responsabilizamos o Partido Comunista". Por seu turno, os socialistas convocaram seus seguidores para uma mobilização nacional, organizando piquetes diante dos bancos e fábricas e declarando que "defenderemos a democracia por todos os meios ao nosso alcance".

Uma multidão espera continuamente em frente ao Hospital La Paz

Hemorragias de Franco não podem ser estancadas

Madri – A agonia de um mês do generalíssimo Francisco Franco parece estar chegando ao fim. Seus médicos declararam-se impossibilitados de estancar a hemorragia interna e que a bronco-pneumonia de que padece está mais aguda.

Pelo segundo dia consecutivo o ancião de 82 anos, que está pesando menos de 36 quilos, piorou durante a noite ao voltar a hemorragia interna abdominal depois de duas intervenções cirúrgicas para estancá-la. Os médicos disseram que a hemorragia tinha "diminuído" depois de duas horas de tratamento mas que não tinha cessado totalmente.

A informação dos médicos revelou que já não podiam impedir a morte de Francisco Franco com a continuação da hemorragia. Não se mencionou o estado de seus pulmões, porém salientou-se que o respirador artificial, deslogado há três dias, foi posto em funcionamento outra vez.

Fontes chegadas aos médicos, entretanto, disseram que Franco padecia de bronco-pneumonia nos dois pulmões. A última vez que os 26 especialistas fizeram referente a congestão pulmonar foi anteontem à noite, quando disseram que estava localizada no pulmão direito. O arcebispo de Zaragoza, um dos três membros do Conselho de Regência que governará a Espanha até que o príncipe Juan Carlos de Borbon seja coroado rei, foi chamado a capital, o que revela a extrema gravidade de saúde de Franco.

Durante a manhã, o primeiro-ministro Carlos Arias Navarro visitou Franco na clínica La Paz. À tarde reuniu-se com seus ministros para discutir o plano econômico que se espera seja aprovado hoje, quando de uma reunião do gabinete sob a presidência do príncipe Juan Carlos. Atualmente a inflação na Espanha está por volta dos 20 por cento. A taxa de desemprego está aumentando progressivamente à medida em que estão voltando os emigrantes que trabalham em outros países da Europa. No mês passado comércio exterior apresentou um deficit sem precedentes de 708.800 mil dólares.

Espera-se que o novo plano econômico inclua grandes aumentos no preço da gasolina e da energia elétrica. Franco, que está doente há 28 dias, foi novamente submetido a um tratamento com um rim artificial; seus rins, em razão da deficiência cardíaca, já não tem capacidade para purificar seu sangue. Ao divulgar-se a nova recaída de Franco muitas pessoas se reuniram defronte a clínica La Paz, em um subúrbio de Madri, que e, dirigida pelo genro de Franco, o marquês de Villaverde, que é cardiologista. Mais de 500 pessoas permanecem defronte à entrada onde em dias anteriores observeou-se apenas umas cinquenta. Muitas acompanhavam com seus rádios portáteis os últimos boletins médicos.

Angola: preparativos para a batalha decisiva

Luanda – Os grupos envolvidos na guerra civil de Angola estão reforçando urgentemente suas fileiras para o que poderá ser uma batalha de campo pela posse da capital, Luanda nos próximos dias.

Notícias ainda sem confirmação revelam que chegaram centenas de soldados cubanos ao porto marítimo da cidade para reforçar a frente popular, MPLA, que tem o apoio da União Soviética.

A coluna volante dos movimento rivais apoiados pelo Zaire, China e Países Ocidentais, a Frente Nacional pela Libertação de Angola (FNLA) e a União Nacional pela Libertação Total de Angola (UNITA), parece estar estacio ada nas imediações de Novo Redondo, ao Sul desta Capital, depo is de um espetacular avanço as últimas semanas, para o Norte, ao longo da costa. Ao que tudo indica está esperando reforços.

A habilidade no combate dos soldados cubanos é desconhecida enquanto que a coluna FNLA-UNITA e comandada por veteranos mercenários da raça branca, inclusive ex-oficiais portugueses e conta com carros blindados e helicópteros.

Comenta-se que se o MPLA receber reforços passará novamente a ofensiva para tentar neutralizar o avanço da FNLA-UNITA e aniquilar as forças deste grupo que ameaçam a capital na direção norte.

Luanda encontra-se novamente sem água. O fornecimento foi reiniciado brevemente anteontem porém acredita-se que a pouca quantidade nas torneiras v iesse das reservas da cidade, pois o aqueduto de Quifangondo, situado a uns 20 quilômetros da capital é bastante atingido por morteiros disparos pela FNLA, ainda não foi reparado. Para beber, na terça-feira última só havia água engarrafada. As destacadas autoridades que foram vistas estavam com a barba crescida porque não tinham água para fazê-la.

Luanda consome 80 mil metros cúbidos diários de água e a reserva tem capacidade para apenas 60 mil e dificilmente o nível esta acima de três quartos dos reservatórios.

A população foi para as ruas anteontem a noite com baldes e outro s recipientes, recolhendo água das primeiras chuvas que cairam sobre a capital depois de muitos meses.

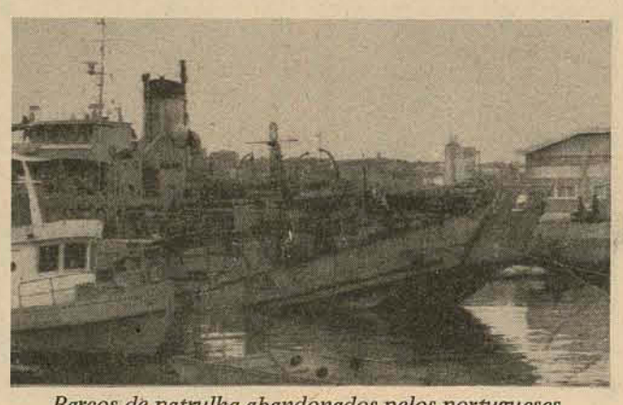

Barcos de patrulha abandonados pelos portugueses

Bomba mata 6 pessoas no centro de Jerusalém

Jerusalém – Uma bomba explodiu ontem no centro de Jersalém, matando pelo menos seis pessoas e ferindo outras 40, segundo a rádio oficial. Foi na praça de Sion, no mesmo distrito comercial onde outra bomba matou 15 pessoas e feriu 70, em julho passado.

O fato ocorreu no primeiro aniversário do discurso do líder guerrilheiro palestino Yasser Arafat na assembléia geral das Nações Unidas e dois dias depois dessa assembléia ter aprovado três resoluções favoráveis à Palestina, inclusive uma condenando o sionismo como forma de racismo. Como aconteceu quando do discurso de Arafat, essa resolução anti-sionista provocou violentas manifestações estudantis na margem ocidental do rio Jordão, em apoio a Arafat e à Organização de Libertação da Palestina – OLP.

BOICOTE NA ONU

Por outro lado, em Roma várias dezenas de delegações do Terceiro Mundo, lideradas pelos árabes, abandonaram ontem a sessão plenária da conferência da ONU para Alimentação e Agricultura – FAO –, quando o delegado israelense iniciou seu pronunciamento. Disse ele, ante a sala quase vazia, que "a acusação contra Israel e o sionismo é racista, terrivelmente cínica, hipócrita e absurda. O que é mais absurdo ainda, se repetido na conferência da FAO".

O presidente da conferência, o ministro da Agricultura iraniano Mansour Rouhani, comentou que as questões políticas não prevaleceram na reunião, como afirmou o representante israelense: "Talvez alguns pensem que dar lugar à Organização de Libertação da Palestina e aos movimentos africano de libertação é política, mas para mim não é. Porque a OLP é uma realidade e é bom dar-lhe a oportunidade de observar e ganhar experiência para o dia em que se torne país".

Ministros querem nova licença para Isabelita

Buenos Aires – Os ministros do gabinete argentino conseguiram finalmente ser recebidos pela presidente Isabel Peron ontem, após uma espera de 11 dias, atribuída, em parte, à doença que motivou o internamento da chefe de Estado numa clínica, no dia 3 de novembro.

A improvisada reunião de gabinete, a qual compareceram os oito ministros, foi realizada na clínica "Pequena companhia de Maria", onde Isabel Peron está sendo tratada de um problema na vesícula. Entretanto, persistiam insistentes versões procedentes de meios governamentais, políticos, militares e sindicais, assegurando que os ministros apresentavam à consideração da Presidente, a urgente necessidade de que a mesma solicite uma nova licença mais prolongada ainda do que a anterior que foi de 13 de setembro a 16 de outubro.

Pressionada por sérias denúncias de irregularidades administrativas, que afetam altos funcionários do governo e sua própria investidura, Isabel declarou no último dia 5 que não renunciaria nem pediria nova licença. Segundo alguns funcionários, sua enérgica atitude lhe foi recomendada por Júlio Gonzalez, secretário cnico da presidente, e outros elementos ligados ao antigo grupo liderado pelo então ministro do Bem Estar Social Lopez Rega.

O ministro do Interior Angel Robledo desmentiu ontem as notícias veiculadas em quase todos os jornais de Buenos Aires, no sentido de que os ministros pediriam à presidente que tirasse outra licença. Entretanto, fontes de confiança, segundo The Associated Press, disseram que esse tema - e também a eventual renúncia de Isabel Peron - foram o centro em torno do qual gravitaram intensas negociações feitas por Robledo e outros ministros, na última semana.

Os partidos oposicionistas, quase sem exceção, pediram que Isabel Peron deixasse o cargo, alegando que ela não tem condições para exercer a presidência sem contar suas frequentes doenças que periodicamente a mantém afastada da casa do governo.

O próprio movimento peronista torna-se cada vez mais impaciente e preocupado com a situação atual. Existe o generalizado temor - compartilhado pela oposição de centro e a oposição de esquerda - de que o regime onstitucional desagrega-se rapidamente devido ao atual "imobilismo" da presidente, bem como as denúncias de corrupção.

OPEP estuda ajuda aos países subdesenvolvidos

Viena – Os ministros da Economia dos estados– P, membros da Organização de Países Exportadores de Petróleo (Opep) estarão reunidos em Viena a partir de segunda-feira para estudar planos de ajuda direta ou indireta às nações em desenvolvimento. Também examinarão proposta do Kuwait, Venezuela, Irã e Iraque de oferecer abatimentos sobre a exportação de petróleo para os países mais atingidos pelo aumento dos preços do combustível, que ficaram cinco vezes mais caros nos últimos dois anos.

Entrevistas feitas em Viena, no mês passado, com autoridades que participaram de reunião preliminar, mostravam certa relutância para o estabelecimento de outra operação de distribuição da ajuda. Mas os ministros, segundo se espera, anunciarão em termos gerais uma política com relação aos fundos do Banco Mundial, do Fundo Monetário Internacional (FMI), da ONU e outras instituições.

Os ministros se mostraram reticentes em criar um sistema de preços duplo, que concederia descontos aos países pobres mas deixaria em vigor o preço de 11,51 dólares o barril de petróleo para os demais. Não obstante, o aumento de 10 por cento aprovado em primeiro de outubro ainda não entrou totalmente em vigor. Autoridades sauditas, por sua vez, indicam que já diminuíram alguns preços e ofereceram condições de crédito favoráveis aos países africanos mais pobres e a estados árabes.

Há desníveis entre os 13 países memb ros da Opep. Nos últimos meses, Argélia, Iraque, Nigéria, Indonésia, Gabao e outros solicitaram empréstimos internacionais. Os únicos membros que dispõem, e continuarão dispondo de "excedentes permanentes" num futuro próximo", são Ku wait, Abu Dhabi, Arábia Saudita e Qatar. Os demais membros da Opep são Venezuela, Irã, Líbia e Equador.

Os países da Opep apoiaram vigorosamente, em princípio, muitas iniciativas internacionais e regionais para a ajuda às nações em desenvolvimento. Recentemente, vários membros da organização prometeram contribuir para o fundo internacional para o desenvolvimento agrícola, estabelecido pelo Conselho Mundial de Alimentos patrocinado pela ONU. Esse fundo procura obter 1,2 bilhões de dólares durante um período de cinco anos, para estimular a produção mundial de alimentos.

Desde fins de 1973, os sete países da Opep prometeram mais de cinco bilhões de dólares para uma ajuda ao desenvolvimento supervisionada pelo Banco Mundial e várias entidades regionais. Entretanto, ignora-se as cifras verdadeiramente concedidas. O mais generoso entre os países da Opep parece ser o Kuwait, que estabeleceu o fundo kuwaitiano para o desenvolvimento econômico árabe em 1961, como parte de uma campanha para conseguir com mais rapidez, sua admissão nas Nações Unidas. Com o assessoramento de conselheiros do Banco Mundial, emprestou 500 milhões de dólares aos países árabes. Um fundo semelhante foi criado pelo Abu Dhabi. Os sete países exportadores árabes de petróleo apoiaram o fundo árabe para o desenvolvimento econômico e social, que dispõe de 270 milhões de dólares.

Governo do Equador desterra políticos

Quito – O ex-presidente equatoriano Carlos Júlio Arrosemena Monroy é o líder do Partido Conservador, Júlio Cesar Trujillo, foram desterrados para La Paz, Bolívia, informou o governo num comunicado lacônico.

Segundo a imprensa, os dois dirigentes políticos partiram de Salinas, a 150 quilómetros de Guaiaquil, nas últimas horas da tarde de anteontem, a bordo de um avião da Força Aérea Equatoriana. Amb s negaram a acusação de que estavam conspirando contra o governo.

Enquanto isso, o presidente Guillermo Rodriguez Lara visitou os quartéis de Quito pela segunda vez em dois dias. Isto deu lugar a novos rumores. Alguns chegavam a afirmar até mesmo que ele fora deposto pelas forças armadas.

Consultado por jornalistas, o secretário-geral e porta-voz do governo, General Bolivar Lopez, evidentemente contrariado, respondeu "tudo isso é completamente falso".

Acrescentou que o governo continua realizando seu trabalho normalmente e observou que quem difunde rumores falsos deverá sofrer as consequências previstas em lei.

A oposição, que se manteve em silêncio desde o estabelecimento do atual regime militar em 15 de fevereiro de 1972 - após a derrubada do presidente José Maria Velasco Ibarra -, já atua abertamente. A oposição defende, basicamente, o afastamento de Rodriguez Lara e, em seu lugar, a instauração de um governo provisório que se incumba de devolver a constitucionalidade ao país.

O ex-presidente Otto Arosemena Gomez pediu anteontem, numa carta aberta dirigida a Rodrigues Lara, que entregue o poder imediatamente a um governo de transição, que garanta por igual civis e militare.

Ontem, o Partido Liberal propôs a organização de um governo transitório, de responsabilidade civil e militar, com a intervenção das forças armadas e representantes dos três partidos tradicionais, isto é, o Liberal, o Conservador e o Socialista.

O governo não respondeu e o secretário-geral da administração disse que a comunicação de Arosemena Gomez não foi recebida.

O ex-presidente direitista Damilo Ponce Enriquez, ao protestar contra os desterros de Carlos Arosemena e Trujillo, exigiu um sério plano de retorno à ordem jurídica constitucional".

"O Direito Público - acentuou - é generoso quanto a fórmulas regularizadoras e benéficas".

Com a expulsão de Arosemena e Trujillo chega a 14 o número de deportados, desde o levante de setembro.

ACABE COM TODOS OS INSETOS SEM PREJUDICAR A FAMÍLIA

Uma coisa que deixa a dona-de-casa muito aborrecida é descobrir que os insetos invadiram os ambientes que ela mantém sempre limpos e bem cuidados. Depois de todo o trabalho, ver pernilongos perturbando o sono e mordendo as crianças, baratinhas invadindo a cozinha e outros insetos, rasteiros e voadores, infestando a casa toda chega a ser revoltante.

Além disso, com os insetos podem surgir mesmo se tomando o máximo cuidado com a limpeza e como a única solução é exterminá-los, existe o problema do uso do inseticida, do medo de que prejudique a saúde dos membros da família e ataque também animais e plantas. Agora, contudo, esse problema está resolvido, com o lançamento pela Refinações de Milho, Brasil Ltda., nos mercados do Rio, Paraná e Santa Catarina, do Multi–Inseticida SBP, o primeiro produto do gênero, brasileiro que alia alta eficiência contra insetos à máxima segurança para seres humanos, animais e plantas. Esse produto é à base da substância SBP–1382, desenvolvida nos Estados Unidos.

Faixa Verde

Preocupado com o alto índice de toxicidade dos inseticidas domésticos comuns, que são à base da substância DDVP, o Governo Federal determinou, através da Portaria no. 37, de 7 de outubro de 1974, do S.N.F.M.F., que estabelece as normas para a fabricação de inseticidas, o uso de faixas coloridas na base das embalagens dos inseticidas domésticos, indicativas do seu grau de toxicidade.

Dos inseticidas domésticos existentes no mercado brasileiro, o Multi–Inseticida SBP, em virtude das características de sua formulação, foi o primeiro que pôde apresentar, na base de sua embalagem, a faixa verde, que caracteriza os inseticidas mais seguros. Os inseticidas comuns, à base de DDVP, estão todos na faixa amarela, de toxicidade muito maior situada dois graus acima da verde, pois entre ambas existe a faixa azul.

O Multi–Inseticida SBP, que teve suas qualidades comprovadas em mais de um ano de uso em São Paulo, Rio Grande do Sul e Bahia, é ainda mais seguro do que os inseticidas comuns em aerosol por usar água deionizada como solvente, em vez de querosene. O querosene, além de ser inflamável, torna os inseticidas que o usam mais tóxicos.

Acervo: Biblioteca Pública SC - Hemeroteca Digital Catarinense

Becker pede que CDE aprove o pólo carboquímico de SC

"Enquanto o Conselho de Desenvolvimento Econômico não oficializar a decisão, Santa Catarina continuará apenas com a esperança de que um dia será declarado o pólo carboquímico do Brasil". A afirmação foi feita ontem no Senado pelo senador Otair Becker, que fez um apelo ao presidente Geisel no sentido de que o assunto seja incluído na pauta da próxima reunião do CDE.

Ao defender o pólo carboquímico catarinense, o parlamentar lembrou a existência de estudos técnicos que indicam ser o Estado a região que oferece maiore e melhores condições de receber um complexo industrial dessa natureza, "não apenas pela localização da matéria-prima básica, mas também pela facilidade de escoamento e suas proximidades com os grandes centros consumidores do País".

Lembrou que durante recente encontro com parlamentares catarinensess o ministro Shigeaki Ueki, das Minas e Energia, afirmou que Santa Catarina é um pólo carboquímico natural. "Isso alegrou muitos aos políticos, mas, como todos os demais catarinenses, eles ainda estão aguardando a oficialização governamental, a ser fixada em reunião do CDE".

Em seu pronunciamento o sr. Otais Becker também reivindicou do governo a inclusão de Santa Catarina entre os Estados beneficiários dos estímulos a serem concedidos pelo Plano Nacional do Álcool, lembrando que o território catarinense "oferece condições excepcionais para o plantio em larga escala da mandioca, uma das matérias-primas na produção do álcool anidro".

Informou que a Secretaria da Agricultura possui um plano que visa o plantio da mandioca numa área de 50 mil hectares, possibilitando a obtenção de uma produção de 320 milhões de litros de álcool por ano, o equivalente a dois milhões de barris de petróleo.

Pedindo o apoio do governo a esse plano, o senador alertou que "as providências indispensáveis não devem tardar, a fim de que se aproveite a melhor época de plantio".

Senado autoriza empréstimo externo de US$ 50 milhões

O Senado Federal aprovou ontem, por maioria absoluta, o projeto de resolução que autoriza o governo de Santa Catarina a contrair emp réstimo externo de 50 milhões de dólares, primeira etapa do financiamento de US 100 milhões que será obtido no exterior. A segunda parte desse total deverá ser liberada em 1977.

Os recursos destinam-se à execução do Plano Rodoviário Estadual, que engloba 200 milhões de dólares, dos quais 50% serão obtidos junto a organismos nacionais.

A verba co nseguida no país será fornecida através de auxílio a fundo perdido, pelo governo da União, em quatro parcelas, totalizando Cr$ 400 milhões.

Segundo Pedrini, o âmago do problema reside na industrialização da carne suína.

Pedrini estranha problemas constantes da suinocultura

"Sua Excelência, o porco". Com essa paráfrase, o deputado Nelson Pedrini iniciou na Assembléia ontem um pronunciamento em que aludiu à crise da suinocultura, destacando a estranha repetição com que os mesmos problemas são levantados – criação e comercialização do suino – sem que até hoje se chegasse ao âmago da questão, que no seu modo de ver reside na industrialização da carne suína. Não há aparentemente uma saída – enfatizou – se não existem condições amplas de industrialização, e se a pauta de exportação é proibitiva. Outro parlamentar da Arena, Gentil Bellani, concordou: "com a capacidade de industrialização esgotada, a solução é incentivar novos frigoríficos".

Os debates foram provocados pelo líder da Arena, Antônio Pichetti, que leu da tribuna um trabalho elaborado pelo Sindicato Rural de Itapiranga, em que a situação da suinocultura no Estado é dada como "precária". Depois que o deputado Venício Tortato observou que segundo estimativas recentes cerca de 450 mil catarinenses vivem em dependência direta ou indireta da produção de suinos, todos concordaram com o deputado Nilson Zumbowski, quando ele sugeriu que o documento apresentado por Pichetti e outros já existentes na Casa, como um apresentado há dias pelo deputado Gentil Bellani, sejam encaminhados à Comissão de Agricultura para ser elaborado um trabalho global, com sugestões e recomendações aos órgãos oficiais para fazer face à crise que atinge os suinocultores.

TOMADA DE POS IÇÃO

O memorial do Sindicato Rural de Itapiranga, elaborado de comum acordo com a Cooperativa Agropecu ária local, em setembro último, visa, segundo seus signatários, "contribuir para uma tomada de pooosição definitiva ao setor, salvaguardando garantias mínimas ao produtor". Dá a situação de um modo geral como "precária": falta de mercado interno, impossibilidade de exportação, instabilidade nos preços, carência de assistência técnica.

Os produtores n ão concordam, no entanto, com a afirmação do secretário da Agricultura, Victor Fontana, de que para contornar a crise seria preciso desintensificar a produção. Além de que, segundo eles, seria possível desintensificar em certos casos mas não em relação ao produtor que se aparelhou para a produção altamente tecnificada, "uma crise não justifica a supressão de uma atividade".

O documento defende, enfim, "uma política adequada à recuperação da suinocultura", acentuando a urgência da criação de meios e instrumentos que amenizem os impactos de crises futuras, "evitando a debandada geral dos que exercem a suinocultura".

No final, aponta uma série de sugestões: regionalização da política no setor, para atendimento apropriado aos produtores; fixação de preço mínimo para suinos de raças nobres, exportáveis, com base nos custos regionais; compras eventuais pelo Governo, estocagens subsdiárias; redução ou isenção do ICM como medida reguladora de preços.

E indica um cálculo para opreço mínimo pretendido, em Cr$ 8,44 o quilo. Essa pauta daria um lucro médio de 25% ao produtor.

Advogado contesta denúncia feita por Acácio Pereira

As acusações feitas pelo deputado Acácio Pereira contra a Planesc foram ontem refutadas pelo advogado e diretor da empresa Djalma Garbelotto. Segundo ele, as acusações do parlamentar não "fruto de sua total ign orância sobre o assunto, pois a Planesc não tem fiscais e menos ainda corretores, e quem os tem é a entidade fazendária (Associação dos Fiscais da Fazenda) que está construindo no Balneário Camboriú a sua colônia de férias, tendo para isso, conforme cláusula contratual em vigor, credenciado todos os corretores, que trab alham única e exclusivamente sob sua responsabilidade, competindo à Planesc somente a seleção do quadro".

– Portanto – acrescentou – se algum corretor da Associação se passou por fiscal o problema é da alçada dela, sendo ainda de sua obrigação dar ciência à Planesc da eventual possibilidade de um de seus corretores credenciados não agir conforme as determinações objeto do contrato em vigor.

Sobre o não cumprimento da cláusula que estabelece a doação de área de terras à Associação para a construção da sede, o advogado disse que a denúncia de Acácio Pereira é falsa, "pois uma área de 24.200 metros quadrados foi doada por escritura pública em data de 5 de outubro de 1973. Cumpria à Associação fazer a demarcação da área no prazo de seis meses da data da lavratura da escritura pública, o que até a presente data não fez, negligenciando e assim dando margem à retomada do imóvel por parte dos doadores".

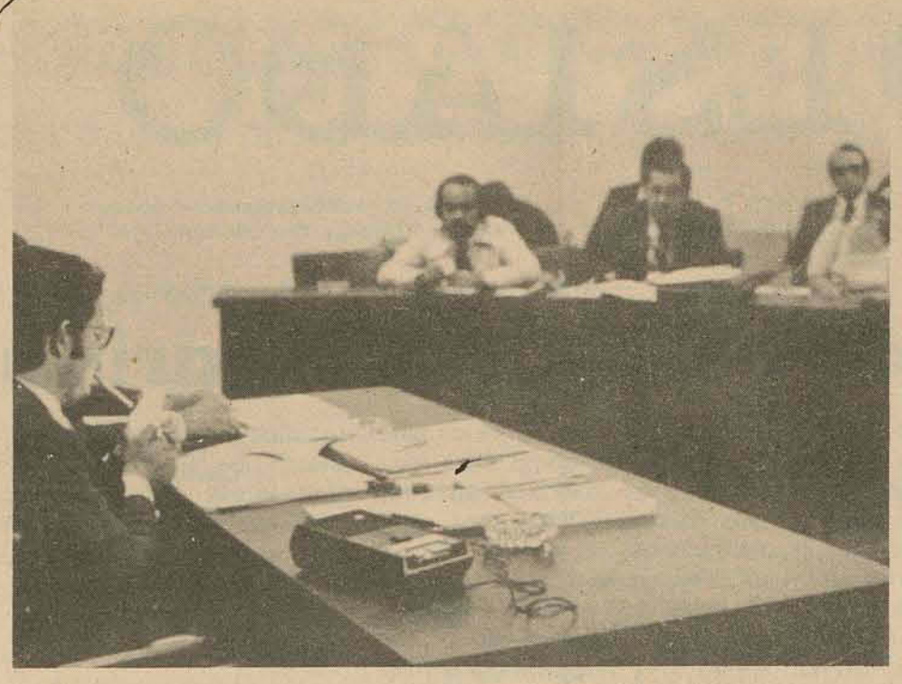

Entre as sugestões apresentadas, uma obteve um "não" taxativo: a que visa tirar do projeto a proibição de os professores exercerem funções meramente burocráticas.

Ribas debate estatuto do magistério na AL

Durante três horas, das 16 às 19 horas, o Secretário Salomão Ribas falou ontem para os membros da Comissão de Educação e Saúde da Assembléia e professores sobre o projeto do Estatuto do Magistério, em tramitação naquela Casa, e ao término da reunião o presidente do órgão, deputado Antônio Menezes Lima, dizia que "o saldo foi consideravelmente favorável".

O Secretário discorreu inicialmente por cerca de meia-hora sobre o projeto do Estatuto, sendo nas duas horas e meia seguintes sabatinado por deputados e professores. Antes, foi-lhe apresentada pelo relator, deputado Saturnino Dadam, uma relação com 47 sugestões de emendas.

A rigor, apenas uma das sugestões mereceu um "não" taxativo: a que procurara retirar do texto do projeto a proibição de que elementos ligados ao magistério viessem a ocupar funções meramente burocráticas. O Secretário não concordou, e não houve maior insistência. As demais sugestões, ele aceitou umas (ou quase a maioria) ficando de estudar outras.

A resposta será dada através do líder do Governo na Assembléia. Hoje cedo, o deputado Saturnino Dadam leva à Secretaria, por escrito e formalmente, as sugestões de emendas.

O deputado Menezes Lima esclareceu que independentemente dessa consulta as emendas constarão do parecer da Comissão, o que significa que serão apresentadas. Se até lá a posição do Secretário for contrária, há a solução do "veto".

Entre as sugestões com as quais o Sr. Salomão Ribas concordou, "com relutância", Menezes citou a que diz respeito à supressão, no projeto, do dispositivo que proibe ex pressamente que os professores façam greve ou se filiem a qualquer sindicato. Os deputados acharam inapropriado o dispositivo no corpo do Estatuto do Magistério, por ser, o assunto, regulado em legislação mais pertinentes.

Dirigentes de Cohabs do Sul reunidos em Barreiros

O Sr. Hélio Lopes, diretor do BNH, abriu na manhã de ontem o encontro de dirigente das companhias de habitação da região Sul, que se realiza no centro comunitário do bairro Bela Vista, em Barreiros. O ato contou também com a presença do secretário do Trabalho e Promoção Social, Fernando Bastos.

Após a abertu ra foram feitas exposições, por parte dos Srs. Gustavo Heck, assessor do BNH; Edson Seda de Morais, diretor da Funabem e por um representante da Cohab-SC, que focalizaram, respectivamente, os seguintes temas: a participação do BNH nos programas da Funabem; programas integrados e trabalho comunitário desenvolvido em Santa Catarina.

À tarde os participantes do encontro seguiram para Itajaí, visitando o conjunto habitacional da cidade. Hoje estarão em Criciúma conhecendo o centro comunitário do conjunto da cidade dos mineiros e reunindo-se com o prefeito Manique Barreto.

Participam do encontro dirigente das companhia habitacionais de Santa Catarina, São Paulo, Campinas, Bandeirante, Bauru, Santos, Curitiba, Londrina, Espírito Santo, Ribeirão Preto e das Cohabs do Paraná e Rio Grande do Sul.

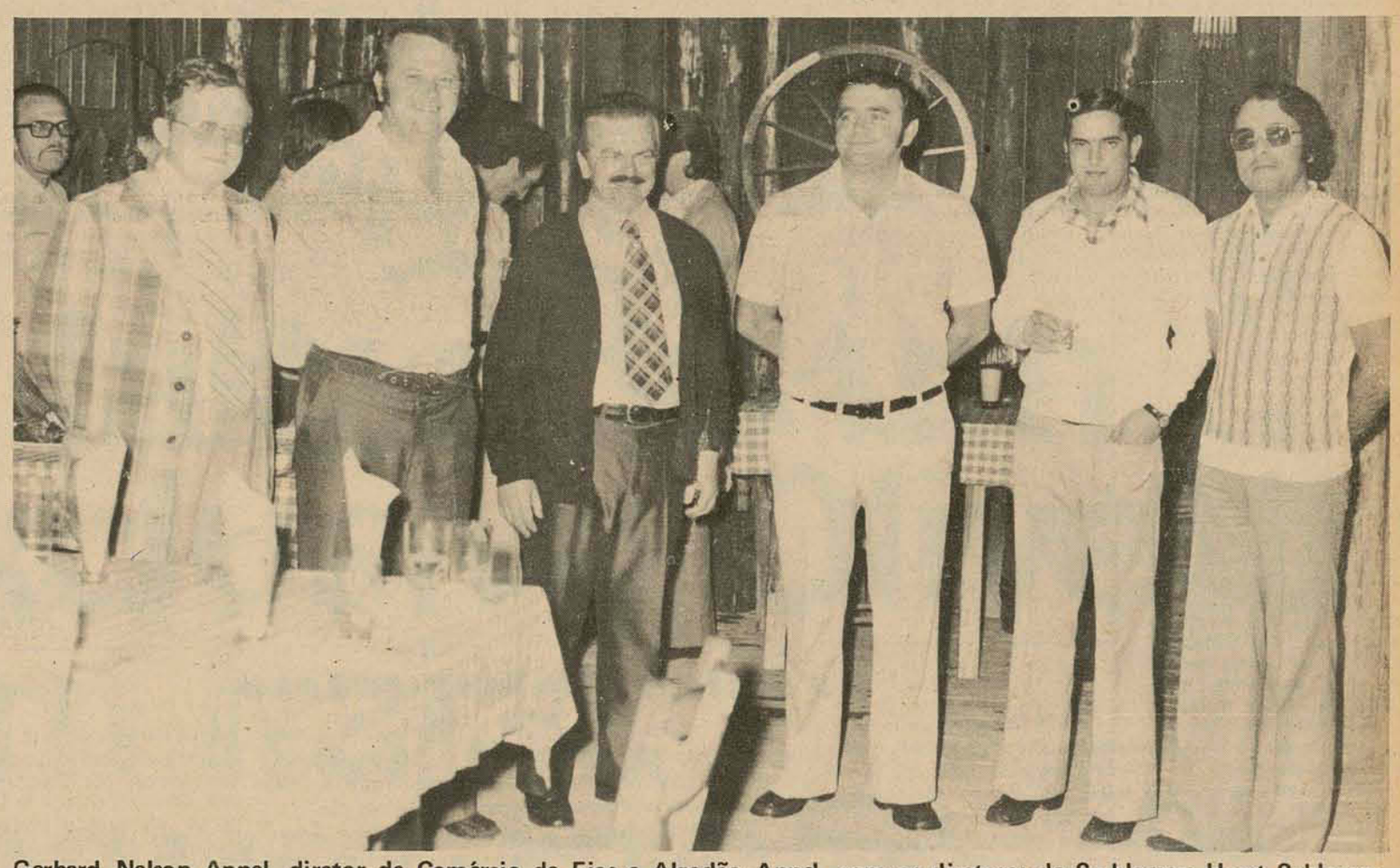

Gerhard Nelson Appel, diretor de Comércio de Fios e Algodão Appel, com os diretores da Sc hlosser: Horst Schlosser, Mandredo Hoffmann, Waldemar Schlosser, Roberto Schlosser e Antonio Altair Ribeiro de Carvalho.

FIOS APPEL E SCHLOSSER
O PROGRESSO EM MARCHA

Atravessando uma fase de desenvolvimento nunca antes experimentado, está a Cia. Industrial Schlosser consum indo extraordinária quantidade de sua principal matéria-prima (fios de algodão), superando inclusive a produção da sua fiação própria.
Assim é que, para suprir suas necessidades atuais, vêm a Cia. Industrial Schlosser de fimar contrato com Comércio de Fios e Algodão Appel Ltda. para o fornecimento, através das suas representadas Fiação e Tecelagem Kanebo do Brasil S/A., Fiação Joinvillense S/A. e Cia Brasileira de Fiação, de 180.000 kgs. de fios de algodão.
O fato em questão demonstra e atesta o pujante e contínuo desenvolvimento da Schlosser, muito bem caracterizado pela elevada qualidade dos seus produtos que têm encontrado uma aceitação incomum, tanto no mercado interno como externo.
Por sua vez, Comércio de Fios e Algodão Appel Ltda., que possui estoque permanente de fios de algodão dos mais variados tipos e procedentes das mais conceituadas fiações do Brasil, coloca-se lado a lado a Schlosser e também participa do seu progresso.
Da mesma forma, fortalecendo ainda mais o complexo têxtil de Brusque, FIOS APPEL toma parte em grande empreendimento como principal acionista da INDUSTRIAL APPEL LTDA., indústria que está sendo estabelecida às margens da Rodovia Antônio Heil, km. 21, e cujo início de produção está previsto para janeiro próximo.
A Industrial Appel Ltda., com investimento inicial da ordem de Cr$ 2.000.000,00, estará operando com teares automáticos da linha Ribeiro e terá como principal produção o fabrico de felpudos.
Para assinalar festivamente o convênio firmado entre Fios Appel e Schlosser, realizou-se no último dia 6, na Sociedade Bandeirantes, um jantar de confraternização reunindo diretoria e funcionários de ambas as organizações.

Acervo: Biblioteca Pública SC - Hemeroteca Digital Catarinense

O ESTADO

Diretor: José Matusalém Comelli
Diretor Comercial: Osmar Antônio Schlindwein
Editor Chefe: Sérgio da Costa Ramos
Editores: Luiz Henrique Tancredo/Sérgio Lopes

Cartas

PROJETO DE LEI

Senhor Diretor: A Associação Comercial e Industrial de Brusque e o Sindicato das Indústrias de Fiação e Tecelagem de Brusque e Itajaí, acolhendo apelos que de há muito vem recebendo, não só das classes patronais mas, principalmente das classes obreiras de nosso município, vem se ocupando em conseguir a aprovação definitiva do Projeto de Lei no. 1.437–a, de 1973, de autoria do Exmo. Sr. Deputado J.G. de Araújo Jorge, que transfere para as segundas-feiras os feriados que ocorrem no meio da semana.

Assim é que nos permitimos, pela presente, solicitar encarecidamente ao ilustre Representante Catarinense, gestões no sentido de que o Projeto em apreço, aprovado já em primeira discussão pela Câmara dos Deputados em sessão de 25 de setembro do ano em curso, volte ao plenário para segunda discussão e sua aprovação final, a fim de que venha a ter sua vigência assegurada no próximo exercício de 1976.

Nesta oportunidade, ressaltamos uma vez mais o grande interesse que representa para a economia nacional a adoção de medidas consubstanciadas no Projeto de Lei no. 1.437–a, além dos reflexos, os mais simpáticos, no meio de toda a classe obreira e empresarial de todo o país.

Na certeza de que Vossa Excelência não nos negará sua valiosa colaboração e dedicado apoio, antecipamos nosso sincero reconhecimento. Atenciosamente, *Carlos Cid Renaux, Presidente do Sindicato das Indústrias de Fiação e Tecelagem de Brusque e Itajaí e da Associação Comercial e Industrial de Brusque.*

FILIAL

Senhor Diretor: É com imensa satisfação que vimos através desta, comunicar a Vossa Senhoria, a abertura na última segunda-feira dia 10 de novembro, de mais uma filial de Philippi & Cia., sita à Avenida Rio Branco, no. 30, nesta Capital.

Informamos ainda, que a referida loja conta em seu estoque, com toda linha de materiais para construção e que possui um amplo estacionamento para veículos, possibilitando assim um melhor atendimento a toda nossa clientela da ilha.

Desta forma, colocamos à sua disposição esta unidade de nossa organização e somos atenciosamente. *Philippi & Cia.*

OBS.: As cartas enviadas à redação deverão conter o nome completo do remetente, assinatura e endereço legível. Elas só serão publicadas se chegarem com estes dados

Expediente

Empresa Editora O ESTADO Ltda.

Administração, redação e oficinas: rua Felipe Schmidt, 116 – CP 139, CEP 88.000, endereço telegráfico ESTADO, telefones 22–4139 e 22–1403 (redação), 22–5403 (publicidade) e 22–6792 (administração), telex 0482177 – Florianópolis.

Sucursais: Blumenau, Joinville, Itajaí, Rio do Sul, Lages, Joaçaba, Chapecó, Criciúma e Tubarão.

Representantes: Rio de Janeiro e São Paulo – A.S. Lara Ltda., Porto Alegre – Propal Propaganda Representações Ltda., Curitiba, Recife, Belo Horizonte, Salvador e Fortaleza – Pereira de Souza & Cia Ltda. Noticiário Nacional: AJB – Internacional AP, Radiofotos AP e Telefotos AJB

A Pesca em Santa Catarina

Na oportunidade em que se divulga a promoção de um empréstimo de 115 milhões de dólares para o desenvolvimento da pesca no Brasil, cabe salientar o que representa, no cômputo da economia pesqueira do País, a contribuição de Santa Catarina, que é incontestavelmente valiosa.

Tem-se falado muito na importância da atividade pesqueira do nosso Estado e não têm faltado idéias e sugestões para providências que venham a ampará-la, aprestando-lhe os meios de expansão e abrindo-lhe melhores perspectiva de compensações, decorrente do afastamento de alguns obstáculos opostos ainda aos interesses do crescimento e racionalização de nossa indústria pesqueira.

A verdade, porém, é que Santa Catarina é uma das maiores reservas da economia pesqueira, explorada precariamente em base de pertinaz empirismo. De justiça é aludir, sem dúvida, às atenções que, nestes últimos anos, vêm estimulando, da parte do Governo Federal, o desenvolvimento da pesca em o nosso Estado, a fim de permitir-lhe mais livre expansão e assegurar-lhe as imprescindíveis condições de atualização técnica.

De sorte que a notícia desse empréstimo, promovido pelo Banco Interamericano de Desenvolvimento e distinado a movimentar o setor pesqueiro no Brasil, não passará despercebida a quantos estejam empenhados na solução dos problemas ligados à indústria pesqueira de Santa Catarina.

Também nós, dentro do panorama nacional da pesca, experimentamos os embaraços duma lenta transformação do sistema artesanal para o tecnológico, no esforço de ajustar os quadros profissionais dos pescadores às exigências de modernas normas com as quais as organizações pesqueiras, em regiões outras, superam a nossa capacidade de produção.

Não será, portanto, demais que acompanhemos com legítimo interesse, a operação financeira pela qual o BID vem ao encontro das necessidades dos setores de pesca brasileiros, entre os quais se incluem, com evidentes razões fundadas nas grandes possibilidades que se oferecem aos nossos empresários, o de Santa Catarina.

A esse propósito se justifica a expectativa das empresas catarinenses de pesca, certas de que não serão excluídas dos benefícios desse financiamento.

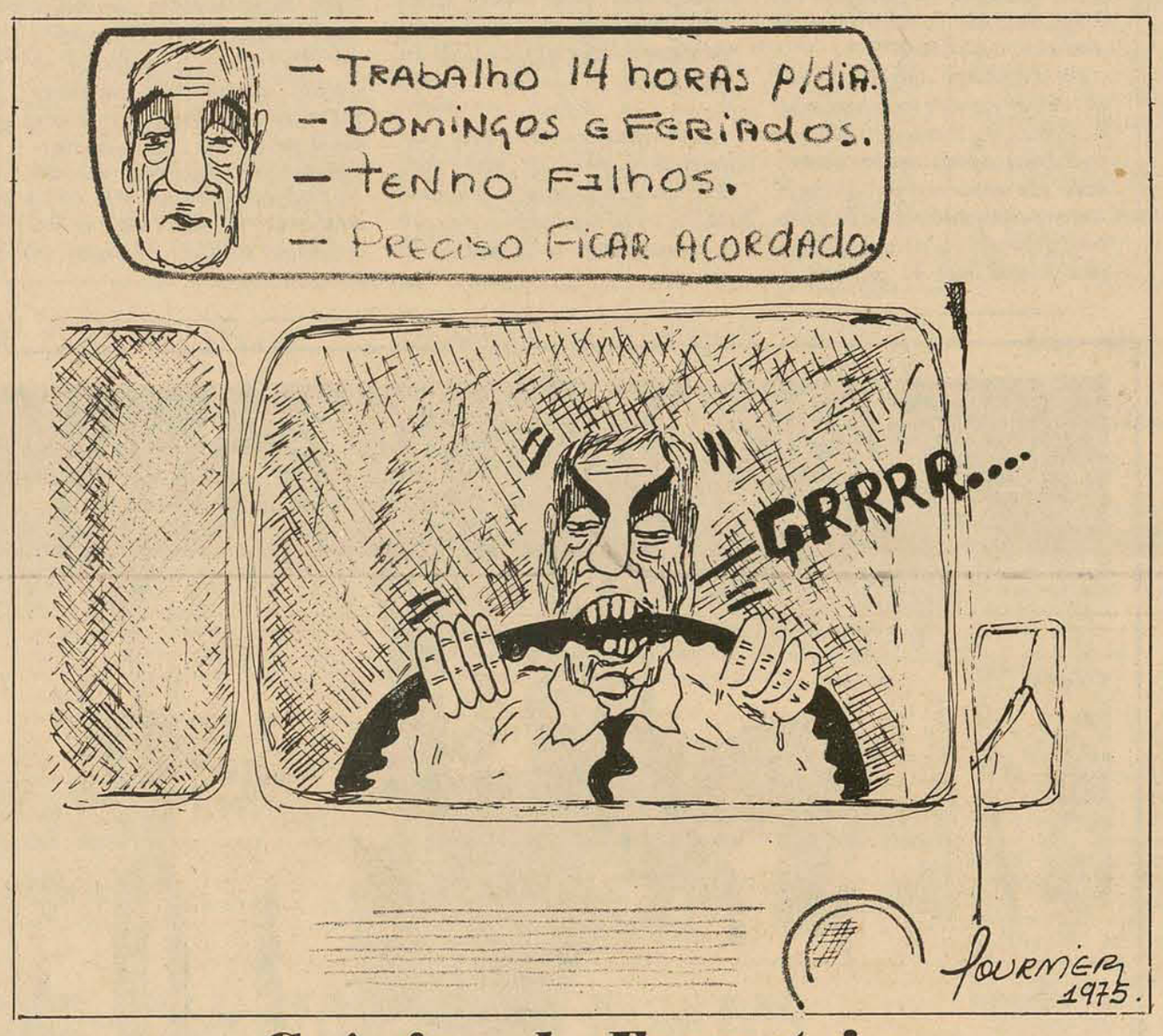

Crônica de Escanteio

Todos sabemos, caros leitores, todos sabemos que perdemos de goleada, do Remo. Perdemos de quatro, sem patrão. É provável que a ausência do técnico tenha tido influência. Mas, as causas são diversas. Acho, mesmo, que sua presença, lá em Belém, não alteraria muito, ou nada, o resultado do jogo. Não foi, portanto, a negação astronáutica, o motivo fundamentalde uma derrota. A meu ver, o medo do Sr. Lauro Búrigo, quanto a andar de teco-teco ou "737" é menos importante do que seu medo à inovação. Pelo que consta, pelo que consta, o time saiu, daqui, escalado por ele. E, na escalação do time se encontra, provavelmente, a razão principal do recuo-suicida da equipe frente ao Remo. Mas, não foi só a escalação inadequada, sem imaginação, a razão da derrota. O juiz, também, teve seu mérito, pelo menos para o Remo.

O Sr. Pimentel também teve medo de invalidar o primeiro gol, em escancarada irregularidade. Nilson foi pisoteado, insistentemente. O segundo gol do Remo nasceu de uma cobrança de falta que não foi "obstrução dolosa".

Alcino, muito hábil, jogou a bola adiante e tropeçou, propositadamente, em Almeida, para se jogar, como qualquer malandro catimbeiro, com o maior estardalhaço, no chão quente do campo. Dois corpos não coexistem no mesmo espaço. Isto é lei física, não é obstrução dolosa. Mas, o Sr. Pimentel, cercado de torcedores exaltados por todos os lados ficou encapsulado em si mesmo, com o mesmo medo do Sr. Lauro Búrigo. Medo não é propriedade privativa de ninguém. Ou melhor, ou melhor, pertence a todos.

Há, pois, motivos de sobra para se encontrar explicações da derrota em Belém, incluindo-se a velha tecla do árbitro. Mas, árbitro, em terra dos outros é sempre menos valente. Quando o é, torna-se suicida. Como arbitragem é mais uma questão de arbítrio do que de de árbitro, qualquer árbitro poderá arbitrar segundo seu arbítrio e não, segundo a verdade dos fatos. O arbítrio é a resultante do que se vê, do que se sente e do que se deve decidir, em função do que se vê e do que se sente. Em Belém, o Sr. Pimentel teve medo, teve o receio natural de todo honesto representante de uma espécie que, antes de tudo, sabe conscientizar linhas opcionais de sobrevivência. O medo do Sr. Pimentel está nos estatutos humanos, nos direitos humanos, está no Gibi. A ação prejudicial do Sr. Félix, no jogo com o Atlético, nada teve de semelhança com a eleição de uma linha opcional do Sr. Pimentel. A ação do Sr. Félix foi dolosa, motivada por uma necessidade de bajular e não, por receio natural de represálias, de explosões incontroláveis de multidões. O receio do Sr. Pimentel deveria ser variável previsível. E, quem deveria fazer a previsão das variáveis indesejáveis, mas inevitáveis, éramos nós.

No jogo contra o Remo, fomos, a meu ver, incapazes de prever.

Na escalação do quadro estampava-se nossa miopia. Armamos um quadro na base de um 4–3–3. Isto é bom para amistoso, contra time desclassificado, em terra da gente ou quando nossa superioridade é tal que podemos nos dar ao luxo de subestimar adversário. É esquema que poderíamos adotar, se já estivéssemos classificados e o jogo fosse apenas o cumprimento de uma missão rotineira e não o fim da guerra.

Vai daí que, ao discutir a questão, antes do jogo, havia colocado a alguns amigos, o seguinte: o remo cairá em cima da gente com forças incalculáveis. Lutará contra o tempo e lutará para massacrar. O campo de atrito será, apenas, a entrada da nossa área. Ali, no desfiladeiro, teremos que armar a resistência.

Nós precisávamos, pelo menos no primeiro tempo, de defensores, e não de atacantes. Precisávamos de um, na frente, para a remota hipótese de uma distração dos adversários. Precisávamos dos atacantes convertidos em zagueiros.

Nós precisávamos nos armar de modo incomum, mas já praticado, em muitas circunstâncias, por muitos times, desde os suíços na Copa de 50, quando inventaram o "ferrolho".

Contra o Bahia, numa certa altura, o técnico, o mesmo que escalou o time contra o Remo, lançou Orcina no lugar de Volmir, não para fazer gols, mas para impedir ações no sentido contrário, ao gol nosso. No jogo contra o Remo, Orcina deveria iniciar jogando, no lugar de Volmir, com a mesma finalidade. E, Jorge Luis deveria iniciar o jogo no lugar de Marcos, com a mesma finalidade de Orcina. A história de que a melhor defesa é o ataque, oriunda do famoso estrategista Von Clausewitz, considera circunstâncias especiais, em que o fator-surpresa pode minimizar movimentos do inimigo.

As circunstâncias especiais do jogo contra o Remo não eram propícias para uma hipótese. Nós tínhamos a certeza de que o empate era a vitória, tanto quanto sabíamos que o avanço maciço era a única alternativa do Remo.

Apesar de sabermos disso, escalamos um quadro para vencer, fazendo gols. A vitória, em Belém, chamava-se empate.

Por isso admito, sem qualquer condenação à equipe, que o medo do Sr. Lauro Búrigo foi de não acreditar no óbvio. A fobia por avião é, apenas, um engodo.

Paulo Fernando Lago

Informação geral

Dos recursos às obras

A autorização federal para a obtenção, pelo Estado, de um empréstimo da ordem de US$ 100 milhões (primeira parte do total de US$ 200 milhões que o governo pretende investir em obras públicas de infraestrutura no decorrer do período) não deixa de ser uma conquista das mais expressivas de Santa Catarina junto à União, tanto por seu aspecto econômico quanto pelo seu alto significado político.

* * *

A verdade é que o governo federal, ao conceder essa autorização, dá ele próprio seu aval ao governo do Sr. Antônio Carlos Konder Reis, numa demonstração clara da confiança com que acompanha o desenvolvimento das atividades (que mal se iniciaram) decorrentes do projeto administrativo de Santa Catarina. Aliás, o presidente Ernesto Geisel empenhou-se pessoalmente para que o processo de autorização percorresse o mais rapidamente possível os trâmites normais, inclusive formulando um apelo ao Senado com vistas à imediata aprovação da sua mensagem. Esta atitude vem reafirmar – e até mesmo revigorar – o inegável prestígio que o governador catarinense desfruta no Palácio do Planalto bem como nos mais altos escalões do Poder Central.

* * *

Uma conquista dessa natureza, é claro, representa para Santa Catarina um grande privilégio, pois é notória a dificuldade com que outras unidades federativas se defrontam para viabilizar pretensões assemelhadas. E o que é importante: em menos de um ano, o governo estará a pleno vapor na execução de seu plano rodoviário, quando, mesmo em condições mais favoráveis, essa fase do planejamento e levantamento dos recursos tem consumido um tempo maior das administrações que se iniciam.

Faltou quorum

Não passou ontem, por falta de quorum, a indicação do Sr. Vitório José Marcon para novo prefeito da estância hidromineral de Pedras Grandes. A sessão na Assembléia foi à noite. Os deputados do MDB retiraram-se do plenário, e os 20 remanescentes da Arena nada puderam fazer já que era preciso mais um, ao menos.

* * *

Enquanto a indicação do prefeito continua em pauta, o projeto do deputado Murilo Canto que visa revogar a "estância hidromineral" e devolver eleições ao povo de Pedras Grandes aguarda a vez. Ele prevê, aliás, que o atual prefeito seja indicado pelo governador, para a coincidência em 67.

Deputados em Palácio

A exceção do deputado Aldo Andrade, que se encontrava em viagem, todos os demais 21 deputados da Arena compareceram a uma reunião no Palácio dos Despachos ontem com o governador em exercício Marcos Henrique Buechler, da qual também participou o secretário da Casa Civil, Paulo da Costa Ramos.

O encontro realizou-se na parte da manhã e teve a duração aproximada de duas horas. Entre assuntos de ordem político-partidária, foram apreciados aspectos relacionados com a tramitação de mensagens governamentais na Assembléia, muitas delas com urgência e algumas sofrendo a ameaça de não serem apreciadas antes do recesso parlamentar.

Debates elevados

Preocupação que atinge a Câmara Federal e que é comum na Assembléia Legislativa, refere-se à elevação do nível dos debates em plenário. Os estudos em cogitação, lá e cá, visam disciplinar melhor a utilização dos espaços disponíveis na tribuna, no horário nobre.

* * *

No que respeita à Assembléia, o "horário político", hoje resumido a 30 minutos, passaria a uma hora. E tudo o que precisa ser feito, no entender de alguns mais severos quanto ao aspecto seletivo dos discursos, é evitar que esse espaço se transforme numa *Hora do Pato*.

Esse era o nome de um antigo programa de calouros do Rio. Quando caía em desagrado, o calouro era desclassificado por um som que imitava um pato descontente.

Gorjeta liberal

A recente portaria da Sunab que proibiu a cobrança de gorjetas compulsoriamente, a título de "taxa de turismo", foi criticada pelo deputado Lauro André da Silva, que considerou a medida muito drástica, prejudicando uma classe – os garçons – que "prima pelo zelo, dedicação, amor e carinho no atendimento aos freguezes".

* * *

Outros deputados que se manifestaram concordaram com a homenagem aos garçons, mas discordaram da cobrança compulsória da gorjeta. Todos concordaram em que fica melhor esperar que os garçons mostrem efetivamente o seu zelo, dedicação, amor e carinho, para depois se lhes aplicar a gorjeta. Que nem por ser facultativa significa que possa ficar aquém dos 10 por cento.

Frustração de Rossana

A preocupação de Rossana Ghessa ao chegar em Lages foi dizer através das emissoras de rádio local que os jornalistas do Sul do País são mal informados. Para justificar esta sua opinião ela citou um exemplo que deixa transparecer seu envolvimento num clima de frustração.

– Vejam vocês que desci no aeroporto com meu cachorrinho e eles não perceberam. Não sabiam que meu *dog* pertence a uma raça que só os nobres possuem".

* * *

Rossana, segundo o que ela deixou transparecer, estava mais preocupada em extravasar seus problemas resultantes de atritos com pessoas também ligadas ao cinema, que contrariaram sua opinião de que os filmes brasileiros não são pornográficos e que merecem todo o apoio do brasileiro.

Hora marcada

Procurado por um repórter na tarde de ontem para falar sobre a penúria em que se encontra o Banco de SAngue da Fundação Hospitalar de Santa Catarina – há escassez de doadores –, o diretor do órgão demonstrou um insólito comportamento ao responder que "só atendo na parte da manhã".

A atitude do médico José João Archer só pode ser considerada desalentadora às vésperas de uma campanha que a Secretaria da Saúde pretende lançar para sensibilizar a comunidade e aumentar o número de doadores de sangue na cidade.

Duelo de bancadas

Os deputados da Arena e do MDB vão se enfrentar novamente fora da tribuna. Na próxima sexta-feira, no LIC, as duas bancadas disputarão o jogo revanche de futebol, considerado "tira–teima", já que na primeira partida, em junho, registrou-se empate em 3 tentos.

* * *

Álvaro Correia, técnico da equipe do MDB, diz que desta vez o resultado confirmará o "favoritismo oposicionista que hoje é admitido em qualquer disputa livre em todo o País". Na Arena há quem diga que essa presunção não será confirmada "sequer no futebol".

O requerimento

Poderá haver uma grave crise na Arena de Pernambuco, caso seja aprovado um requerimento do MDB, dando o nome do ex-governador Eraldo Gueiros ao novo edifício da Cia. de Eletricidade daquela Estado.

É que o atual governador, Moura Cavalcanti, é ferrenho inimigo político de Gueiros, e há fortes indícios de que a bancada arenista poderá aprovar o requerimento da oposição.

* * *

Moura Cavalcanti, bastante irritado, já deu a deixa: "se for aprovado, vai ter".

Argumentos de Iporã

Está em processo de gestação na Assembléia um novo município catarinense: Iporã, atual distrito de Mondaí. O deputado Saturnino Dadam, discorrendo sobre a apreciação do pedido pelos seus pares, garantiu que qualidades não faltam ao distrito para vir à luz do dia como a mais nova unidade municipal do Estado: hospital, centro telefônico, escola básica, rodoviária, filial de cooperativa, sindicato rural "e até convênio com o Funrural" já existem em Iporã.

* * *

E mais: cerca de 3 mil eleitores, 20 mil cabeças de suínos e uma produção de milho e soja beirando as 500 mil sacas.

Prêmio

O Sindicato dos Jornalistas de Santa Catarina, em cooperação com a Assessoria de Imprensa da Assembléia, está fazendo chegar aos seus filiados cópias do regulamento do "Prêmio Jerônimo Coelho de Reportagem", com uma advertência de que expira no próximo dia 30 o prazo para publicação dos trabalhos.

* * *

Os prêmios: Cr$ 5 mil para o primeiro lugar, Cr$ 3 mil para o segundo e Cr$ 1 mil para o terceiro. Além de um busto em bronze do patrono da imprensa catarinese, da lavra do escultor Marino Malinverni.

Meio ambiente

Separar o lixo em recipientes diferentes, dividindo os vidros, latas e papéis, facilitando sua coleta, é a sugestão do secretário especial do Meio Ambiente, Paulo Nogueira Neto. Para ele, isso evitaria muito desperdício, pois o material seria então recolhido por uma entidade assistencial para venda às indústrias que, por sua vez, o aproveitaria após reciclagem.

* * *

Resta mudar o comportamento da população. Em primeiro lugar, que esta (em quase todo o País) fosse ensinada a pelo menos ensacar direito o lixo. Depois, então, que separasse, como quer o Sr. Nogueira Neto.

Telecomunicações

O presidente da Telesc, Douglas Macedo de Mesquita, assinou ontem em São Paulo contrato de financiamento com a *The Merdan Corporation*" e Banco Real S/A, no valor de US$ 8 milhões, a serem aplicados na execução do Plano Diretor de Telecomunicações de Santa Catarina. Estes recursos se somarão aos Cr$ 630 milhões já investidos nos últimos três anos.

Custas

O secretário do Interior e Justiça, Zany Gonzaga, está mantendo contatos com a Ordem dos Advogados do Brasil – Secção de Santa Catarina, visando a colher subsídios sobre a alteração na base de cálculo do Regimento de Custas – direito de cobrança dos serventuários de Justiça.

A consulta do Secretário prende-se à mensagem oriunda do Tribunal de Justiça e que lhe foi encaminhada para exame e apreciação pelo governador em exercício, Marcos Henrique Buechler.

Tão logo sejam fornecidos os dados pelo presidente em exercício da OAB, Miguel Daux, o secretário Zany Gonzaga fará o seu pronunciamento sobre a matéria.

Acervo: Biblioteca Pública SC - Hemeroteca Digital Catarinense

Viana: falta imaginação política

Para o senador da Arena a imaginação criadora preconizada por Geisel resultou em nada e as idéias não passaram de teorias.

Brasília – O senador Luiz Viana Filho, observou ontem que quase dois anos após o apelo do general Geisel à imaginação política criadora nada de concreto, de objetivo, foi feito nesse sentido, acrescentando que as iniciativas aprovadas pela Fundação Milton Campos, de estudos e conferências de problemas constitucionais e institucionais dificilmente sairão do campo teórico.

Num rápido encontro com jornalistas, o ex-governador da Bahia, comentando os debates da véspera entre Afonso Arinos e Petrônio Portela, na Fundação, mostrou que só os que têm poder de decisão podem saber da oportunidade ou não do debate institucional, daí não acreditar em consequências práticas dos estudos e conferências programadas.

– Deixando as teorias de lado, verificamos que eleições estão marcadas. Teremos, assim, eleições em 1976 e 1978, pelo calendário existente. Vamos caminhar para elas quase que no escuro, sem saber o que acontecerá diante de resultados que muitos não desejam – a vitória do MDB em 78, por exemplo. Mas há um fator que não espera, que é o tempo. O tempo está correndo e sabemos que há um obstáculo, uma parede na frente. A parede continua firme e nós caminhando de encontro a ela, sem pensar realisticamente como evitar o choque.

OPINIÃO DE ULISSES

Já o presidente nacional do MDB, deputado Ulisses Guimarães, falando sobre a iniciativa da Arena, considerou um "bom prenúncio" a decisão de realizar conferências e estudos sobre problemas constitucionais e institucionais do estado brasileiro.

– Afinal, estamos vendo que não é só na bíblia que o começo era o verbo. Na política, principalmente, o verbo é indispensável. É bom que também o partido do governo comece a conversar, a discuti, a estudar problemas institucionais. De nossa parte só podemos fazer votos no sentido de que a promoção da Arena prospere e que cheguemos aos fatos concretos, abrindo caminho à redemocratização. Afinal a fundação da Arena, de início, tem um grande nome a zelar – Milton Campos.

O dirigente emedebista explicou, ainda, que o Instituto Pedroso Horta, além de estudos sobre temas fundamentais do programa do MDB – defesa dos direitos da pessoa humana, normalidade democrática que implica na revogação do AI–5 – analisará também outros problemas nacionais, como, por exemplo, a política salarial, a política habitacional, a distribuição de renda, a situação energética.

Na sua opinião, o grande mal do Brasil é que o povo precisa ir à administração, quando o mais lógico seria a administração procurar o povo.

– Vocês querem um exemplo? Se acontecer um problema de água e esgotos no interior do Rio Grande do Norte, o povo de lá terá de esperar uma solução de Brasília. Nenhuma reforma poderá ser feita sem se levar em consideração, prioritariamente, o município. Tudo deve partir daí.

Geisel chama atenção dos jovens para o estudo da Agronomia

Porto Alegre – "Há uma tradição de se dizer que o técnico agrícola e o agrônomo são profissões menos nobres do que a medicina, engenharia e outras. Ao contrário, porém, o Brasil precisa se apoiar na agricultura, como fizeram outros países, como os Estados Unidos" - disse ontem o presidente Ernesto Geisel a um grupo de estudantes da Escola Agrícola Teotônia, no Distrito de Languiru.

Acrescentou o chefe do governo, antes de visitar a exposição agrícola e receber uma série de homenagens que o fariam comover-se e discursar de improviso, aos mesmos estudantes, ser preciso criar uma tecnologia agrícola brasileira, e incentivou-os a estudar porque "há mercado de trabalho para todos". "Não se impressionem com a fase de desenvolvimento industrial do momento, pois a agricultura continua sendo de vital importância para o Brasil" - ressaltou o Presidente Geisel aos jovens estudantes de agronomia.

Em seu último dia no Rio Grande do Sul, o Presidente Geisel cumpriu um extenso programa em que predominou o aspecto emocional ea informalidade, através doencontro com vários primos e seus irmãos Bernardo e Dona Amália, na fábrica de calçados Augustin, cuja maior acionista é dona Ira Augustin, prima da esposa do Presidente da República.

Acompanhado do governador Sinval Guazeli, o chefe do governo deixou o palácio Piratini por volta das 8h30m, seguindo de carro para o Distrito de Canabarro, no Município de Estrela, em que passou a infância. A entrada da fábrica de calçados, cuja produção de três mil pares diários é toda exportada, o chefe do governo abraçou demoradamente alguns primos, entre eles Werner Fritz, Arno Markus e Klein Knevitz.

Embratur investirá US$ 1 milhão para promover o turismo

Rio – A Embratur aplicará no próximo ano um milhão de dólares – aproximadamente Cr$ 8 milhões 775 mil – para promover o Brasil no exterior e, para incentivar o turismo interno, concederá financiamentos especiais para a criação de pousadas e albergues nos prédios tombados pelo Patrimônio Histórico no Estado do Rio, Minas Gerais, Espírito Santo e Estados do Nordeste.

A declaração é do presidente da Embratur, Said Farhat, que disse ainda ter o Conselho Nacional do Turismo disciplinado os incentivos relativos a motéis que, a partir de agora "só serão concedidos a empreendimentos com finalidades eminentemente turísticas e se localizados fora da Capital Federal e de cidades incluídas em regiões metropolitanas".

Na reunião realizada ontem pelo Conselho Nacional de Turismo, ficou decidido que, como forma de incrementar o turismo interno, a Embratur financiará com incentivos especiais a criação de albergues em prédios históricos, "como já ocorreu no convento do Carmo, na Bahia, e há projetos específicos para o aproveitamento da Cadeia Pública e da Câmara de Alcântara, no Maranhão além do interesse de empresas privadas por um convento em Angra dos Reis".

CPI do INPS tem 100 dias para analisar as transações ilegais

Dentro do roteiro da CPI estão arrolados interrogatórios dos ex-proprietários dos hospitais comprados pelo INPS, entre os quais o hospital Sagrada Família, de Florianópolis.

Brasília – *A CPI do INPS, constituída para apurar a transação ilegal ocorrida entre cinco hospitais e um terreno às margens do rio Pinheiro, em São Paulo, aprovou ontem o roteiro de seus trabalhos, elaborado pelo deputado Ítalo Conti, devendo neste ano ouvir os ex-presidentes do BNH e do INPS, Rubens Costa e Luiz Seixas, e o secretário de Serviços Gerais do Patrimônio do INPS, à época da administração passada, Benedito de Barros.*

No início do próximo período legislativo, em março de 1976, deverão ser convocados o ex-ministro do Trabalho Julio Barata; o ex-prefeito de São Paulo, Miguel Colassuono, além dos proprietários dos hospitais negociados e outros funcionários do órgão previdenciário, que durante a transação ocupavam funções comissionadas e de grande importância.

O ROTEIRO DA CPI

O roteiro aprovado pela CPI do INPS fixou, ainda, as datas dos depoimentos dos primeiros convocados. Rubens Costa deverá prestar depoimento no próximo dia 20, enquanto que Luiz Seixas fixou sua presença para o dia 27. Já o ex-secretário de Serviços Gerais do INPS, Benedito de Barros, comparecerá no dia 4 de dezembro.

Os pontos básicos do roteiro são os seguintes:

1 – Inicialmente juntar ao processo da CPI o edital de citação no. 08/75, subscrito pelo juiz federal da 2a. Vara Judiciária do Paraná, documento em que a Procuradoria-Geral do INPS torna pública a existência de fatos delituosos, nos quais ensejaram a constituição da CPI, publicado no Diário Oficial do Estado do Paraná Diário da Justiça no. 55, de 16 de setembro de 1975.

2 – Requisitar ao INPS o processo no. 2.379.897/73 que deu origem à autorização de permuta de um terreno de sua propriedade, situado à Avenida Marginal – Pinheiros – SP, com área de 237.665,000 (duzentos e trinta e sete mil seiscentos e sessenta e cinco) metros quadrados permutado com hospitais situados em São Paulo, Curitiba, Florianópolis e Belo Horizonte.

3 – Requisitar à Caixa Econômica Federal o processo no qual a Empresa Urbanizadora e Técnica de Construção S.A. (rua Hadock Lobo, 578, SP) recorreu e obteve daquela autarquia um empréstimo no valor de Cr$ 300.000.000,00 (trezentos milhões de cruzeiros) dando em garantia o terreno permutado com o INPS.

4 – Requisitar ao Banco Nacional de Habitação (BNH) cópia autêntica da ata da reunião da "diretoria colegiada" onde foi decidido que essa autarquia não poderia efetivar a compra do terreno do INPS conforme desejo manifestado no ofício no. GP/498/5222/73 assinado por Rubens Vaz da Costa, então presidente do BNH e de acordo com o ofício CGTT/344/00/73 do coordenador-geral do BNH Sr. J.B. Pizarro Drummond.

5 – Solicitar à Câmara de Valores Imobiliários de São Paulo, ou órgão equivalente, laudo sobre o valor atribuível ao imóvel em causa à época da transação do INPS com o grupo de hospitais e à época da hipoteca do mesmo à Caixa Econômica Federal para fins de garantia.

6 – Solicitar à Câmara Municipal de São Paulo todo histórico das leis nr.s 8.126/74 e 8.205/75. Esta última inclusive com o projeto anteriormente remetido e posteriormente retirado para reformulação. Por igual, solicitar, a mensagem enviada àquele legislativo e posteriormente retirada para reformulação o que resultou na lei CPI, publicado no Diário Oficial do Estado do Paraná – Diário da

7 – Convocar, incialmente, para depoimento:

a) Rubens Vaz da Costa – ex-presidente do BNH

b) Luiz Siqueira Seixas – ex-presidente do INPS

c) Benedito de Barros – ex-secretário de Serviços Gerais e do Patrimônio do INPS

d) J.B. Pizarro Drummond – ex-coordenador geral do BNH

e) Hamilton Calderani Leal – ex-proprietário do Hospital Santa Cruz de Curitiba

f) Lauro Fernando Linhares – ex-proprietário do Hospital e Maternidade Sagrada Família de Florianópolis

g) João Virgílio Uchoa Figueiro – ex-proprietário da Casa de Saúde e Maternidade São José S.A. – Belo Horizonte

h) Ex-presidente do Hospital e Maternidade do Bom Parto – São Paulo.

i) Francisco Xavier Beduschi – presidente da Associação Profissional dos Médicos do Estado do Paraná.

j) Outras pessoas

8 – Diligências necessárias à apuração dos fatos.

9 – Sugerir o prazo de 100 (cem) dias para a conclusão das tarefas e 20 (vinte) a partir da conclusão, para apresentação do parecer do relator. Desse prazo será excluído, por imposição legal, o recesso parlamentar.

PEDRITA

PEDREIRA RIO TAVARES S/A.

ADMITE.

1 – AUXILIAR DE ESCRITÓRIO

Com prática em almoxarifado e serviços gerais de escritório.

1 – COBRADOR

Com prática inclusive de serviço de Banco e repartições públicas.

Tratar na Pedrita – Pedreira Rio Tavares S/A., situada na Estrada Geral Rio Tavares das 08:00 às 10:00 horas.

Estava faltando um agente exclusivo Olivetti em Itajaí. Com a inauguração da Jeremias & Corbetta não está faltando nada.

Acaba de ser inaugurada a Jeremias & Corbetta.
Um agente exclusivo Olivetti que vende todos os equipamentos
que a Olivetti fabrica: do clips ao computador.
E dá assistência técnica com profissionais formados na própria fábrica.
Para comprar ou fazer a manutenção do seu equipamento
Olivetti, procure o agente exclusivo Jeremias & Corbetta.
E não esqueça: somente os agentes exclusivos, filiais e
revendedores autorizados Olivetti têm autorização para vender
os equipamentos novos Olivetti.

Jeremias & Corbetta Ltda.

Rua Brusque, 141 – Itajaí – Tel.: 44-3238

Acervo: Biblioteca Pública SC - Hemeroteca Digital Catarinense

TCU vai inspecionar no ano que vem mais de dois mil municípios

O Tribunal de Contas da União inspecionará no próximo ano aproximadamente dois mil municípios dos 3.953 existentes, por ter verificado, através da prestação de contas do Fundo de Participação, que a média das irregularidades praticadas é muito alta, ainda que cometidas por falta de orientação.

O ministro Luiz Otavio Gallotti encaminhou ontem à presidência do TCU o projeto de modificação da resolução que estipula as normas para a prestação de contas. O número de documentos será reduzido e permitir-se-á que as prefeituras menores prestem contas sem assistência de contadores.

O projeto de resolução do ministro Gallotti, fundamentado em estudo apresentado pelo inspetor Juarez Rodrigues, que controla a prestação de contas dos municípios, remeterá para instrução normativa a fixação das despesas consideradas proibidas. É que, entendem os ministros do TCU, há uma permanente necessidade de atualização em decorrência das "modas".

Antigamente, nos últimos anos da década de 60, os prefeitos gastavam consideráveis parcelas do Fundo de Participaçao com a construção de fontes luminosas ou compra de automóveis luxuosos para os prefeitos. Hoje, as irregularidades concentram-se mais na distribuição indiscriminada de recursos para indigentes, às vezes com objetivos políticos, na construção de campos de futebol, despesas com festivais etc.

Há no Tribunal, porém, alguns ministros que consideram desnecessária a fixação das despesas vedadas por dois motivos: 1) Será impossível prever os erros que cometerão os prefeitos, como, por exemplo, a distribuição exagerada de recursos para indigentes, que começou a aparecer nos últimos dois anos; 2) As despesas terão de ser de acordo com a legislação existente e visando o bom emprego dos recursos públicos.

A decisão de inspecionar o maior número possível de municípios fundamenta-se na observação do inspetor Juarez Rodrigues de que a fiscalização deverá ser a mais possível constante, procurando-se não apenas descobrir irregularidades mas fornecer aos prefeitos a necessária orientação pedagógica. Neste ano, por decisão do ministro Gallotti, quando era presidente do TCU, foram inspecionados no princípio do ano cerca de 800 municípios, verificando-se que, em geral, a administração municipal é falha. Os índices de malversação foram razoáveis e menores os de corrupção.

O ministro Glauco Lessa de Abreu e Silva, que na inspeção de 1975 propugnou para que seu objetivo fosse predominantemente pedagógico, defende a tese de que o Tribunal poderia utilizar-se, para seu trabalho de fiscalização e pedagogia, de órgãos como o Mobral e o IBGE que têm representação em quase todos os municípios. Além da inspeção em dois mil municípios, o Tribunal pretende fortalecer os convênios com os Tribunais de Contas dos estados para que façam uma fiscalização conjunta.

As mais frequentes praticadas atualmente pelos municípios são as seguintes, de acordo com o ministro Juarez Rodrigues Coelho:

1 – Despesas pagas antes do recebimento dos recursos; 2) construção de escolas pagas com recursos do Ministério da Educação e Cultura e lançadas à conta do Fundo; 3) pagamento de salários para cargos inexistentes, em alguns casos para parentes; 4) refaturamento; 5) aquisição de combustível sem nota fiscal; 6) diferença entre valores declarados e efetivamente sacados; 7) despesa de custeio da residência oficial; 8) construção de pontes sem condições de funcionamento; 9) despesas pagas em duplicata; 10) alienação de veículos adquiridos com recursos do Fundo e não indenização ao Fundo; 11) diversidade entre a despesa pública e a escriturada; 12) pagamento de serviços médicos sem a devida justificação; 13) ruas pavimentadas sem a indicação do local e, em alguns casos, até de existência comprovada; 14) diferença a menor na contabilização da receita; 15) aquisição de terrenos para funcionamento de órgãos estaduais; 16) ausência de documentação comprobatória das despesas.

Renato Costa Lima, o Homem de Visão 75

O ex-ministro da Agricultura, Renato da Costa Lima, foi escolhido o "homem de visão de 1975", título concedido pela revista Visão que, este ano, baseou sua decisão numa pesquisa realizada em todo o País, incluindo consultas aos seus leitores e aos premiados anteriormente.

A escolha da revista Visão foi fundamentada "no fato de ser Renato da Costa Lima, a um tempo, homem da terra e da iniciativa privada, com destacada atuação em defesa da agricultura brasileira, 'a qual vem servindo desde jovem'. O Bandeirante de Jacarandá", símbolo do "homem de visão", será entregue no Rio, no dia cinco de dezembro próximo, quando Costa Lima será homenageado com um jantar, no Hotel Glória.

Paulista, de Mococa, Renato da Costa Lima teve sua primeira experiência de administração na direção da Usina Itaiquara, de onde passou à direção da empresa de mecanização agrícola (Ema), a primeira do gênero no País.

Entre os vários cargos que exerceu, estão os de diretor da carteira de crédito agrícola do Banco do Estado de São Paulo, secretário da Agricultura, ministro da Agricultura, presidente da Organização Internacional do Café, presidente do IBC e presidente da Sociedade Rural Brasileira.

NÃO SE AFOBE NA PRIMEIRA OFERTA

NÃO SE AFOBE NA PRIMEIRA OFERTA ANTES DE COMPRAR PROCURE VER OS PREÇOS E A QUALIDADE DOS MATERIAIS DE CONSTRUÇÃO DE PHILIPPI & CIA. a casa do construtor Centro – Estreito – Bal.Camboriú – Tubarão Fones – 44.1811 – 44.1790 – 44.1080

PHILIPPI & CIA
a casa do construtor

CENTRO – ESTREITO – BAL. CAMBORIÚ – TUBARÃO
Fones – 44.1811 – 44.1790 – 44.1080

CÂMBIO
Exportação – Importação
R. DE QUEIROZ S/A
corretora de câmbio e valores
Felipe Schmidt, 58 conj. 3
Tel 22-4870 e 22 - 5871
Florianópolis

SOCIEDADE CARBONÍFERA BOA VISTA S/A
CGC/MF no. 83647156/0001–96
ASSEMBLÉIA GERAL EXTRAORDINÁRIA
CONVOCAÇÃO

Ficam convocados os senhores acionistas da Sociedade Carbonífera Boa Vista S/A; para reunirem-se em Assembléia Geral Extraordinária a realizar-se no dia 28 (vinte e oito) do mês de novembro do ano de 1975, às 15:00 (quinze) horas, em sua sede social à Avenida Getúlio Vargas, 515, nesta cidade, afim de deliberarem sobre a seguinte

ORDEM DO DIA

1. aumento do capital social de Cr$ 7.500.000,00 (sete milhões e quinhentos mil cruzeiros), para Cr$ 10.300.000,00 (dez milhões e trezentos mil cruzeiros), mediante incorporação de reservas;
2. alteração do art. 5o. dos Estatutos Sociais;
3. outros assuntos de interesse da sociedade.

Criciúma (SC), 10 de novembro de 1975.
JOÃO ZANETTE – Diretor Presidente
CPF. no. 003515719
JORGE CECHINEL FILHO
Diretor Financeiro
CPF. no. 003519469
BENEDITO TOLEDO DOS SANTOS
Diretor Industrial
CPF. no. 006642437

COMPANHIA CARBONÍFERA DE URUSSANGA
CGC/MF no. 3303246/0001–72
ASSEMBLÉIA GERAL EXTRAORDINÁRIA
CONVOCAÇÃO

Ficam convocados os senhores acionistas da Companhia Carbonífera a realizar-se no dia 28 (vinte e oito), do mês de novembro do ano de 1975, às 9:00 (nove) horas, em sua sede social, à Avenida Getúlio Vargas, no. 515, nesta cidade, afim de deliberarem sobre a seguinte

ORDEM DO DIA

1. aumento do capital social de Cr$ 15.100.000,00 (quinze milhões e cem mil cruzeiros), para Cr$ 21.600.000,00 (vinte e um milhões e seiscentos mil cruzeiros), mediante incorporação de reservas;
2. alteração do art. 5o. dos Estatutos Sociais;
3. outros assuntos de interesse da sociedade.

Criciúma (SC), 10 de novembro de 1975.
JOÃO ZANETTE – Diretor Presidente
CPF. no. 003515719
BENEDITO T. SANTOS – Diretor Industrial
CPF. no. 006642437

JORGE CECHINEL FILHO
Diretor-Financeiro
CPF. no. 003519469

EDITAL DE CONVOCAÇÃO

CAETANO BRANCO S.A. – Indústria e Comércio
CGCMF – 84.584.481/0001–10
S.A. de Capital Aberto GEMEC–RCA –220–75/107
ASSEMBLÉIA GERAL EXTRAORDINÁRIA

Convidamos os senhores acionistas desta sociedade para a Assembléia Geral Extraordinária, a realizar-se no próximo dia 22 (vinte e dois) do corrente às 16:00 horas na sede social da empresa na estrada Joaçaba/Luzerna – Vila Caetano Branco, nesta cidade de Joaçaba, com a seguinte

ORDEM DO DIA:

1o. – Alteração parcial dos Estatutos Sociais, a fim de enquadrá-lo dentro das exigências do Banco Central.
2o.) – Autorização para lançamento de 5.000.000 ações no valor nominal de Cr$ 1,00 (hum cruzeiro) cada uma, sendo: 4.881.677 ordinárias e 118.323 preferenciais, perfazendo um total de Cr$ 5.000,000,00
3o.) – Outros assuntos de interesse social.

Joaçaba (SC), 10 de novembro de 1975.
ANGELO L. BRANCO – DIRETOR
ZELINDO BRANCO – DIRETOR

MINISTÉRIO DA PREVIDÊNCIA E ASSISTÊNCIA SOCIAL
FUNDO DE ASSISTÊNCIA AO TRABALHADOR RURAL
FUNRURAL
DIRETORIA REGIONAL EM SANTA CATARINA
DIVISÃO DE FISCALIZAÇÃO DA ARRECADAÇÃO

AVISO AOS CONTRIBUINTES

1) Face à Portaria MPAS 283, de 031075, as contribuições em atraso do FUNRURAL poderão ser pagas parceladamente.

2) Será relevada a multa das contribuições em atraso, até o mês de setembro 75, se forem recolhidas até 31 de dezembro de 1975.

3) Os contribuintes do FUNRURAL poderão requerer o Certificado de Domicílio Bancário (CDR) de que se trata a Portaria no. MPAS 17, de 060874.

4) Maiores esclarecimentos junto aos Representantes Locais do FUNRURAL ou na Divisão de Fiscalização da Arrecadação, sito à rua: Jerônimo Coelho, 14, Ed. CEISA – 9o. andar, em Florianópolis.

Florianópolis, novembro de 1975
Abrahão Salum Netto
DIVISÃO DE FISCALIZAÇÃO DA ARRECADAÇÃO
DIRETOR

Criado núcleo para integrar e coordenar pesca na região Sul

As carências do setor pesqueiro serão objeto de preocupação do núcleo ontem oficialmente aprovado em Porto Alegre.

Representantes dos governos do Paraná, Santa Catarina, Rio Grande do Sul, da Sudesul, Sudepe, Ministério da Marinha e BRDE, reunidos na tarde de ontem em Porto Alegre, aprovaram a criação de um núcleo de trabalho para a integração do planejamento e coordenação das atividades do setor pesca na região Sul do país, a nível de detalhamento regional da política nacional para o setor, de conformidade com as prioridades do Plano Nacional de Desenvolvimento da Pesca, elaborado pela Sudepe.

O núcleo de trabalho será integrado por representantes dos governos dos três estados sulinos e dos demais órgãos acima referidos. Em sua próxima primeira reunião serão elaboradas as normas de procedimento a serem adotadas, podendo se informar que os demais organismos que participaram da reunião de ontem, poderão vir a participar dos trabalhos que objetivam o desenvolvimento do setor pesqueiro da região Sul, em subgrupos setoriais que serão criados oportunamente.

A medida foi tomada tendo em vista uma série de fatores adversos no campo da pesca, o que levou o superintendente da Sudesul, engenheiro Paulo Melro, a dizer que, diante das exposições feitas por parte de inúmeros dos participantes da reunião, que a situação é realmente muito grave no setor, tendo em vista principalmente as acentuadas carências nas áreas da pesquisa, captura, industrialização, comercialização e recursos humanos.

Os governos de Santa Catarina, Paraná e Rio Grande do Sul foram representados pelos Srs. Victor Fontana, Rubens de Moura, e deputado Getúlio Marcantônio, secretário da Agricultura, respectivamente. O Ministério da Marinha foi representado pelo vice-almirante Newton Braga de Faria e pelo capitão de mar-e-guerra José Lauria Sobral Moraes, titulares respectivamente da Diretoria de Portos e Costas e da Capitania dos Portos do Rio Grande do Sul, enquanto o Sr. Orlando da Cunha Carlos representou o BRDE.

A Bolsa ontem (São Paulo)

Foram efetuados 1.729 negócios com 16.443.702 títulos e volume de Cr$ 33.320.585,72, inferior ao do pregão anterior. Entre as ações mais negociadas destacou-se PETROBRAS PP COUPON 15, com Cr$ 8.303.490,00, representando 11,80 do movimento de operações à vista.

INDICE BOVESPA-FECHAMENTO

Anterior	2.173
Hoje	2.164
Evol.Perc.	-0,4
Osc.Pontos	- 09

80 AÇÕES DO INDICE

15 subiram
26 estáveis
28 baixaram
01 s/fechamento anterior
10 s/negócio hoje

MAIORES OSCILAÇÕES-FECHAMENTO

AÇÕES EM ALTA			+/OSC.	AÇÕES EM BAIXA			-/OSC.
C.T.N.	ON		5,2	SID GUAIRA	PP	C/09	5,0
PARANAPANEMA	OP	C/07	5,0	BANCO REAL	PN		5,0
CACIQUE	PP		4,5	PARANAPANEMA	PP	C/07	4,7
MESBLA	PP	DIV	3,1	BRASIMET	OP	C/07	3,7
LIGHT	ON		2,0	DOCAS SANTOS	OP	C/01	3,3

NEGÓCIOS REALIZADOS

NOME DA COMPANHIA	TIPO		ABER	MIN	MAX	FECH	QUANT	OSC	%
ACESITA	OP		1,40	1,39	1,40	1,39	489.000	-	0,7
ACESITA	PP		1,20	1,20	1,20	1,20	5.000	/	
AÇOS VILLARES	PPD	C/06	2,61	2,61	2,62	2,61	146.000	=	
ALPARGATAS	OP	C/27	2,90	2,90	2,92	2,90	49.000	+	0,6
ALPARGATAS	PP	C/27	2,79	2,78	2,79	2,78	307.000	-	0,3
AMAZONIA	ON		0,79	0,78	0,79	0,78	48.000	=	
AND CLAYTON	OP	C/09	0,78	0,78	0,78	0,78	15.000	=	
ANTARCTICA	OP	C/28	1,26	1,26	1,26	1,26	7.000	+	0,8
ANTARCTICA	PP	C/28	1,12	1,12	1,12	1,12	1.000	=	
ARNO	PP	C/58	2,10	2,10	2,10	2,10	13.000	=	
BANDEIRANTES	ON		0,52	0,52	0,52	0,52	2.000	=	
BELGO MINEIRA	OP		3,73	3,68	3,73	3,72	522.000	-	0,2
BIC MONARK	OP	C/03	0,40	0,40	0,40	0,40	37.000	=	
BRAD INVEST	ON		1,04	1,04	1,04	1,04	12.000	+	0,9
BRAD INVEST	PN		1,00	1,00	1,00	1,00	103.000	=	
BRADESCO	ON		1,11	1,10	1,11	1,10	53.000	-	1,7
BRADESCO	PN		1,03	1,03	1,03	1,03	200.000	=	
BRAHMA	OP		1,28	1,28	1,28	1,28	5.000	+	0,7
BRAHMA	PP		1,52	1,50	1,52	1,52	235.000	+	1,3
BRASIL	PP	C/08	3,72	3,65	3,72	3,65	665.000	-	0,8
BRASIL	PP	D/DIV	7,35	7,30	7,37	7,30	497.000	-	0,5
BRASIL	ON		3,10	3,01	3,10	3,05	213.000	-	1,6
CACIQUE	PP		0,88	0,88	0,92	0,92	122.000	+	4,5
CASA ANGLO	OP	C/15	1,55	1,53	1,55	1,54	158.000	+	0,6
CASA ANGLO	PP	C/15	1,30	1,27	1,30	1,27	41.000	-	2,3
C.B.S.P.	PP	C/12	0,65	0,64	0,65	0,65	283.000	+	1,5
CONSUL	PPB	C/20	1,25	1,25	1,25	1,25	1.000	=	
CREMER	OP	C/03	1,35	1,35	1,35	1,35	3.000	=	
DOCAS DE SANTOS	ON	C/01	1,45	1,45	1,45	1,45	6.000	-	3,3
ERICSSON	OP	C/11	1,15	1,15	1,15	1,15	111.000	=	
EST S PAULO	PP	C/05	1,06	1,06	1,06	1,06	85.000	+	0,9
EST S PAULO	ON		1,00	1,00	1,00	1,00	19.000	=	
ESTRELA	OP	C/69	1,05	1,05	1,05	1,05	9.000	+	3,9
ESTRELA	PP	C/69	1,30	1,30	1,30	1,30	570.000	=	
FORD BRASIL	OP	C/02	0,90	0,90	0,90	0,90	2.000	/	
FUND TUPY	OP	C/56	1,20	1,20	1,20	1,20	22.000	=	
FUND TUPY	OP	C/57	1,00	1,00	1,00	1,00	4.000	+	4,1
FUND TUPY	PP	C/56	1,77	1,75	1,77	1,77	31.000	=	
IND HERING	PPA	C/24	0,92	0,92	0,92	0,92	32.000	=	
IND VILLARES	OP	C/08	1,40	1,40	1,40	1,40	10.000	-	0,7
IND VILLARES	PPB	C/08	2,05	2,05	2,07	2,07	106.000	+	0,9
ITAUBANCO	ON		1,25	1,25	1,25	1,25	76.000	=	
ITAUBANCO	PN		1,00	1,00	1,00	1,00	135.000	=	
MESBLA	OP	DIV	0,95	0,95	0,95	0,95	1.000	+	1,0
MESBLA	PP	DIV	0,95	0,95	0,99	0,99	104.000	+	3,1
MOINHO SANTISTA	OP	C/b	1,55	1,53	1,55	1,54	55.000	-	0,6
NORD BRASIL	PP	C/06	2,62	2,62	2,62	2,62	2.000	+	0,7
PET IPIRANGA	OP	DIV	0,76	0,76	0,76	0,76	2.000	=	
PETROBRAS	PP	C/15	4,50	4,43	4,55	4,50	1.853.000	+	0,4
PETROBRAS	ON		3,25	3,16	3,25	3,16	227.000	-	2,7
PIRELLI	OP		2,08	2,07	2,08	2,08	41.000	-	0,9
PIRELLI	PP		1,90	1,90	1,90	1,90	9.000	=	
REAL	PP		0,75	0,75	0,75	0,75	1.000	=	
REAL	ON		0,75	0,73	0,75	0,75	107.000	-	5,0
REAL	PN		0,75	0,75	0,75	0,75	72.000	-	5,0
REAL CIA INVEST	ON		0,81	0,81	0,81	0,81	2.000	=	
REAL CIA. INVEST	PP		0,85	0,85	0,85	0,85	10.000	=	
REAL DE INVEST	ON		0,69	0,68	0,69	0,69	1.000	+	1,4
REAL DE INVEST	PN		0,68	0,68	0,69	0,69	22.000	+	1,4
SADIA CONCORDIA	PP	C/11	1,50	1,50	1,50	1,50	2.000	+	2,0
SID NACIONAL	PPB		0,98	0,98	0,98	0,98	20.000	=	
SID RIO GRANDENSE	OP	C/20	1,15	1,15	1,16	1,16	2.000	=	
SID RIO GRANDENSE	PP		1,62	1,62	1,62	1,62	334.000	-	0,6
SOUZA CRUZ	ON		2,63	2,63	2,63	2,63	4.000	-	1,8
SPRING ST ADM	PP	C/11	0,50	0,50	0,50	0,50	100.000	=	
TECELINOS RUM.	OP	C/06	0,50	0,50	0,58	0,58	147.000	+	41,4
UNIBANCO	PP	C/12	0,67	0,67	0,67	0,67	27.000	=	
VALE RIO DOCE	PN		2,92	2,87	2,92	2,90	644.000	-	1,3
VARIG	PP		0,50	0,50	0,50	0,50	11.000	=	
LIGHT	OP	C/10	0,98	0,97	0,98	0,97	70.000	-	1,0
LIGHT	PP		0,96	0,95	0,96	0,96	12.000	+	2,0
SID MANGELS BRAS	OP		3,80	3,80	3,80	3,80	5.000	=	

COTAÇÃO DO DÓLAR

O Banco do Brasil operou o dólar ontem nas seguintes bases:
compra: Cr$ 8,725 venda: Cr$ 8,775

Dados fornecidos pela Bolsa de Valores de Santa Catarina.

Fiat começa a recrutar mão-de-obra especializada

Os trabalhadores especializados da Fiat Automóveis S.A. - Fiasa começarão a ser recrutados na próxima segunda-feira pelo Departamento de Mão de Obra da Secretaria do Trabalho e Ação Social de Minas, conforme convênio assinado ontem em Belo Horizonte.

O convênio, que terá a duração de um ano, foi assinado pelos Srs. Adolfo Neves Martins da Costa e Rinaldo de Pieri, respectivamente presidente e superintendente da Fiat, e pelo secretário do Trabalho, Mario Assad.

O objetivo do convênio é proceder ao levantamento e registro das oportunidades de emprego e a oferta de mão de obra da Fiat é recrutar, selecionar, orientar e acompanhar candidatos para os diversos setores da empresa, que entrará em operação em junho/julho do próximo ano.

Para a seleção da mão de obra, a secretaria respeitará pre-requisitos a serem estabelecidos pela empresa, tais como idade, sexo, estado civil, escolaridade e capacitação demonstrada, mediante experiência profissional, comprovada em carteira.

A Fiat que fornecerá a secretaria a listagem descrição dos cargos necessários a empresa reservou se o direito de recrutar pessoal através de seus critérios tradicionais, embora o convênio estabeleça que ela dará preferência aos serviços da Secretaria.

A Fiat começará a operar com cerca de 4 mil empregados - entre os trabalhadores especializados, técnicos de nível superior e pessoal administrativo e burocráticos. O recrutamento de pessoal vem sendo feito ininterruptamente, já tendo sido contratados cerca de 800 funcionários da área administrativa e de 400 a 500 técnicos.

Devido as dificuldades de encontrar técnicos de nível médio para trabalhar na fábrica, a Fiat já fez convênio com a Escola Técnica Federal de Minas Gerais, Fundação Universidade do Trabalho de Minas Gerais - Utramig, e Senai, para a capacitação de pessoal em vários setores da indústria.

O setor de relações públicas da Fiat informou ontem que ainda há oportunidades para um grande número de técnicos de nível médio, de vez que a empresa quando estiver funcionando plenamente em 1980/1981, terá nada menos de 8 mil 500 trabalhadores somente na fábrica. O total de empregados nessa época, incluindo administração e serviço burocrático, será de 10 mil.

O governo mineiro fará uma reunião hoje para estudar medidas destinadas a solucionar o problema do transporte de trabalhadores para as cidades industriais de Betim e Contagem, que deverá agravar-se dentro de um ano com a entrada em operação de empresas de porte como a Fiat e a Krupp.

Indústria elétrica e eletrônica tem encontro

O Presidente Geisel abre dia 27 em São Paulo o primeiro congresso brasileiro da indústria elétrica e eletrônica. O conclave destina-se a discutir os problemas e as sugestões específicas do setor e o debate do tema central – subsídios para a política de desenvolvimento industrial – a ser apresentado na sessão plenária de encerramento, dia 28.

O congresso será desenvolvido no anfiteatro do Palácio dos Bandeirantes e ao ato de abertura também estarão presentes os ministros da Indústria e Comércio e do Planejamento, o governador de São Paulo, além de empresários nacionais representantes dos 29 sindicatos e associações eletro-eletrônicas de todos o país.

Acervo: Biblioteca Pública SC - Hemeroteca Digital Catarinense

Tubarão é sede do estadual de handebol em dezembro

De 11 a 14 de dezembro, Tubarão vai sediar o primeiro campeonato estadual de handebol. A Federação Catarinense da modalidade escolheu estas datas visando beneficiar os atletas que estarão em férias.

A Federação Catarinense de Handebol em seu primeiro ano de atividade conseguiu se dinamizar de forma acentuada, desenvolvendo a prática deste esporte inclusive no Oeste catarinense. Para comprovar a eficiência deste trabalho, em quantidade de equipes, o handebol foi o segundo esporte disputado nos Jogos Abertos, perdendo somente para o futebol de salão. Para o próximo ano, a previsão é bastante otimista e a Federação espera levar aos JASC um número recorde de cidades participantes.

Heber Lebarbenchon Poeta, presidente da FCH, é um homem entusiasmado com este esporte e com a dinamização de sua Federação. Na última quarta-feira à tarde a entidade esteve reunida pela primeira vez em assembléia geral extraordinária, quando foi eleito o vice-presidente Alberto Pessina, engenheiro da Celesc, que praticou handebol como goleiro durante 11 anos na Europa.

CAMPEONATO ESTADUAL

Foi confirmada a sede do próximo Campeonato Estadual de Handebol: será em Tubarão, no mês de dezembro próximo, no período de 11 a 14. Estas datas foram escolhidas no sentido de beneficiar aos atlestas, em sua maioria estudantes, devido ao período de férias. A cidade de Tubarão foi escolhida em votação, depois da Federação ter examinado as condições oferecidas pelo município. Chapecó, Blumenau e Itajaí foram as outras cidades interessadas em sediar o certame. Segundo o professor Heber Poeta, Tubarão apresentou todas as condições e os jogos serão efetuados no novo ginásio da cidade. "Será para Tubarão um fato histórico, sediar o primeiro campeonato estadual catarinense".

O Congresso Técnico será no dia 10, às 8h30m, presidido pela Federação; dia 11 pela manhã será efetuado o desfile, com o prefeito de Tubarão presente à solenidade de abertura, sendo na oportunidade inaugurado o segundo ginásio da cidade. Os jogos serão iniciados em seguida.

A Federação adotou um critério inteligente, no sentido de motivar as equipes, principalmente as menos favorecidas tecnicamente: todos os clubes terão participação assegurada até o último dia de competição.

INSCRIÇÕES

A Federação prorrogou o prazo para inscrições dos clubes e atletas até o dia 24 próximo. Embora somente com um ano de funcionamento, a entidade já conta com a participação de 17 clubes filiados legalmente.

Na última assembléia a Federação traçou planos de atividades para o próximo ano. Em janeiro serão ministrados cursos de handebol no interior do Estado, para técnicos, mas os ensinamentos serão estendidos a todas as pessoas interessadas, abordando aspectos de técnica individual , esquema tático e treinamento para boleiros; e ainda noções de arbitragem, com o curso tendo a duração de 15 dias. Haverá ainda cursos de medicina esportiva do handebol, ministrado pelo médico Álvaro Araújo.

CAMPEONATO BRASILEIRO

Santa Catarina vai participar no próximo ano pela primeira vez do campeonato brasileiro, segundo afirmou Heber, negando que em Brasília, nos Jogos Estudantis, os jogadores catarinenses foram elogiados pela garra demonstrada nos jogos. Ressaltou o presidente que para o certame estadual, virão dois árbitros cariocas (que atuaram nos Jogos Abertos), se juntando aos outros quatro catarinenses.

CLUBES INSCRITOS

Para o campeonato estadual já asseguraram inscrição na Federação o Olímpico, de Tubarão; Olímpico, de Blumenau; Joinville Tênis Clube, de Joinville; Juventus, de Rio do Sul; Sadia, de Concórdia; "Os Tubarões", de Balneário de Camboriú e Associação Desp. Colegial. O Instituto Estadual de Educação e o Clube Universitário deverão se inscrever nos próximos dias.

DESENVOLVIMENTO

Enfatizou o ex-diretor da Divisão de Educação Física da SE, que "o desenvolvimento do handebol no Estado é algo de extraordinário. Os nossos juvenis são os mesmos que disputam nos adultos, por isso existe um trabalho de renovação constante. Posso adiantar inclusive que em relação ao voleibol e o basquetebol, segundo foi observado nos Jogos Abertos, o handebol, embora com pouco tempo de implantação, está com um acentuado nível técnico. Tudo isso graças ao trabalho consciente dos técnicos e a motivação existente nos jovens".

Miguel desistiu. Apanhou demais de Elisha O'Bed

Paris – *Elisha O'Bed, de Nassau, Bahamas, tornou-se ontem o novo Campeão Mundial de boxe peso médio-ligeiro, versão Conselho Mundial de Boxe (CMB) quando Miguel de Oliveira, do Brasil, não voltou para o décimo-primeiro assalto de sua luta nesta cidade.*

Elisha, o desafiante, derrubou o brasileiro duas vezes no décimo assalto da luta prevista para 15. Quando o gongo soou para o décimo-primeiro, Oliveira simplesmente permaneceu no seu corner.

Miguel de Oliveira parecia meio inconsciente dívido ao castigo do décimo assalto.

O'Bed foi para a ofensiva no terceiro assalto. Acertando poderosa direita na mandíbula do brasileiro.

Mas oliveira ofereceu resistência e continuando a luta conseguiu acertar poderosas direitas e esquerdas. No oitavo assalto uma esquerda direta do brasileiro sacudiu O'Bed, que se ajoelhou com uma perna.

No começo do nono assalto os dois contendores estavam empatados, mas O'Bed revidou com muita força e rapidez fazendo com que no décimo Oliveira caísse para se levantar na contagem de oito segundos atingido por uma série de esquerdas e ganchos de direita.

Quando o gongo soou para o décimo-primeiro assalto, Oliveira não conseguiu sair de seu comer e o juiz declarou o bahamenho o novo campeão. O'Bed pulou de alegria no ringue sob a aclamação dos três mil torcedores.

Baia sul tem regata amanhã para o campeonato de remo

Será disputado amanhã, com início às 9 horas, na raia da baía sul, a segunda regata do V Campeonato de Remo da Capital, promoção da Federação Aquática de Santa Catarina.

Estão programados os sete páreos olímpicos: *Quatro Com, Dois Sem e Skiff*, disputados na categoria juvenil; o *Double* será corrido na Classe Júnior, e os demais, *Quatro Sem, Dois Com e Oito* para remadores adultos.

O Clube de Regatas Aldo Luz, que lidera o campeonato, vencendo a primeira regata, vem treinando intensamente, procurando, desta forma, manter a posição do certame. Entretanto, o Clube Náutico Riachuelo vai descer à raia com um certo favoritismo, o que deverá proporcionar aos aficcionados do remo, disputas dentro de um acentuado índice técnico.

Mas s surpresa poderá ser o Clube Náutico Francisco Martinelli, que vem treinando diariamente e melhorando o seu índice técnico, não muito favorável na primeira regata. Também as provas na categoria juvenil prometem ser bem disputadas entre Riachuelo e Aldo Luz, no *Quatro Com e Dois Sem*. No *Skiff* Ailton Cardoso, do Martinelli, reúne as melhores possibilidades, o mesmo acontecendo com Pedrão e Muller no *Double*.

TERRENOS-CANASVIEIRAS

Vende-se 4 lotes no loteamento do Balneário (3 juntos).

Ofertas a partir de Cr$ 15.000,00 cada um. Tratar: rua Felipe Schmidt, 58 – conj. 504, das 14 às 18 horas.

CECRISA – CERÂMICA CRICIÚMA S.A.
CGC – 83.647.289/0001–62
ASSEMBLÉIA GERAL EXTRAORDINÁRIA

EDITAL DE CONVOCAÇÃO

Ficam convocados os senhores acionistas da CECRISA – CERÂMICA CRICIÚMA S.A., a se reunirem em assembléia geral extraordinária, na sede social, na Rod SC 77 km 1, Bairro Próspera, Criciúma , SC, às 9 horas do dia 15 de dezembro de 1975, para deliberarem sobre a seguinte

ORDEM DO DIA:

1o.) – homologação do aumento de capital de Cr$ 23.000.000,00 p/ Cr$ 43.000.000,00 autorizado pela A.G.E. de 16/10/75;

2o.) – alteração dos estatutos sociais;

3o.) – outros assuntos de interesse social.

Criciúma, 10 de novembro de 1975.

A DIRETORIA

INCOCESA – INDÚSTRIA E COMÉRCIO DE CERÂMICA S.A.
CGC–MF 86.445.434/0001–10
ASSEMBLÉIA GERAL EXTRAORDINÁRIA

EDITAL DE CONVOCAÇÃO

Ficam convocados os senhores acionistas da INCOCESA – INDÚSTRIA E COMÉRCIO DE CERÂMICA S.A., a se reunirem em assembléia geral extraordinária, na sede social no Bairro São João, Tubarão, SC, às 15 horas do dia 15 de dezembro de 1975, paradeliberarem sobre a seguinte

ORDEM DO DIA:

1o.) – homologação do aumento de capital de Cr$ 18.000.000,00 p/ Cr$ 37.000.000,00 autorizado pela AGE de 08.11.74;

2o.) – alteração dos estatutos sociais;

3o.) – outros assuntos de interesse social.

Tubarão, SC, 10 de novembro de 1975.

A DIRETORIA

ESTADO DE SANTA CATARINA
SECRETARIA DOS TRANSPORTES E OBRAS
DEPARTAMENTO DE ESTRADAS DE RODAGEM

AVISO

O GRUPO EXECUTIVO DE LICITAÇÕES (GEL) DO DEPARTAMENTO DE ESTRADAS DE RODAGEM DE SANTA CATARINA, por seu Presidente leva ao conhecimento dos interessados, que se acha aberta a TOMADA DE PREÇOS – EDITAL No. 38/75, para execução das obras de calçamento a paralelepípedos na SC-303, trecho Canoinhas – Três Barras, subtrecho Ponte sobre o Rio Canoinhas – Xarqueada, numa extensão aproximada de 3.000 metros, com prazo de entrega das propostas até as 15,00 (quinze) horas do dia 26 de novembro de 1975, no Protocolo Geral do DER/SC, Edifício das Diretorias, em Florianópolis.

Outrossim, comunica, que cópias do referido Edital e maiores esclarecimentos serão obtidos junto ao referido GRUPO.

GEL, em Florianópolis, 13 de novembro de 1975.

Engo. Civil Osny Berretta
Presidente

Engo. Civil Sergio R. Beims
Diretor de Construção

Caixa Econômica Federal
AVISO

VENDA - IMÓVEL EM CAMPINAS - SÃO JOSÉ - SC.

1. a Caixa Econômi ca Federal comunica que venderá, pela melhor oferta, de acordo com o EDITAL que se encontra à disposição dos interessados, o imóvel a seguir caracterizado:

ENDEREÇO – Rua: Joaquim Antônio Vaz no. 41 – CAMPINAS – SÃO JOSÉ – SC.

NATUREZA – Casa de ma deira, um pavime nto, 10 anos de construção, centro residencial, com abrigo, living, três dormitórios, cozinha, banheiro e abrigo, medindo o terreno 360,00m2 e a casa com área total de 101,82m2 – acabame nto norma l, conservação regular. Tudo pelo valor de Cr$ 39.716,91 (trinta e nove mil e setecentos e dezesseis cruzeiros e noventa e hum centavos).

2. Os interessados, pessoas físicas e jurídicas, poderão obter o EDITAL, com as condições básicas de venda, no seguinte endereço: COMISSÃO PERMANENTE DE COMPRAS E CONTRATAÇÕES – CPC 3o. ANDAR – CEF–Filial de S. Catarina – Pç XV de Novembro, 39 – Fpolis–SC, onde serão prestados quaisquer esclarecime ntos.

3. Serão admitidas propostas pelo preço a vista ou med iante financiame nto, através da Caixa Econômi ca Federal.

4. As propostas deverão ser entregues por escrito, em envelope fechado, sem rasuras, até as (15:00) quinze horas do dia 29/12/1975, à CEF–Filial de S. Catarina – CPC 3o. andar – Pç XV de Novembro, 30 – em Florianópolis–SC, em mãos ou por procuração legal.

O ESTADO NO OESTE

Para assinaturas do Jornal O ESTADO no Oeste de Santa Catarina, procure nos endereços abaixo:

Chapecó (Sucursal)
Rua Uruguai, 1.458

Águas de Chapecó
Wilson Soldatelli
Prefeitura Municipal

São Carlos
Banca de Revistas "Werle"
Praça da Matriz

Palmitos
Escritório "Meri"
Av. Brasil, 686

Maravilha
Bancas Alceu Conte
Rodoviária e Livraria Conte

Modelo
Edemar Schllosser
Rodoviária

Pinhalzinho
Casa "Algas"
Rodoviária

Nova Erechim
Mário Losina
Prefeitura Municipal

Xaxim
Adília Faé
Rodoriária

Xanxerê
Célio Moreira
Rádio Princesa

Coronel Freotas
Antônio Zucco
Sindicato Trab. Rurais

Caibi
Antônio Mergen
Prefeitura Municipal

Faxinal dos Guedes
Arlindo Ampolini
Rodoviária

Vargeão
Leonir Baggio
Rodoviária

Itapiranga
Nonato Franzen
Posto Texaco

Caxambu do Sul
Angel Tremea
Rodoviária

Saldades
Osvaldo Schuh
Rodoviária

Cunha Porã
Claudir de Oliveira
Rodoviária

Quilombo
Arno Sponchiado
Livraria Estrela

Seára, Itá e Xavantina
Representações
Valentim Petry

60 ANOS UM SENHOR JORNAL

BESC
Banco do Estado de Santa Catarina S.A.

COMUNICADO

A Diretoria do Banco do Estado de Santa Catarina S.A. sente-se honrada em oferecer aos distintos clientes e ao público em geral os serviços da nova agência do BESC que será instalada na praça de Alfredo Wagner, no dia 14 do corrente às 10:00 horas.

Florianópolis, (SC), 13 de novembro de 1975.

RESTAURANTE CORUJÃO-LAGOA

O melhor restaurante das praias do Sul. COZINHA FRANCESA especializada em frutos do mar.

CAMARÕES:

"SAINT JACQUES"
(O charme da casa) – Cr$ 40,00
'TROPICAL"
(Servido dentro de um coco) – Cr$ 35,00
"GRATINADO – A LA GREGA
e À BAIANA" – Cr$ 25,00
"À MILANESA – AO BAFO E
FRITO" – Cr$ 15,00

MÚSICA AO VIVO

com Flavinho e seu órgão eletrônico e Godoy Trio
" Angelica Anchart y su Trio " Buenos Aires "

LAGOA DA CONCEIÇÃO
EM FRENTE AO POSTO

AVISO

CONCURSO PARA PREENCHIMENTO DE CARGOS DE:
– AGENTE ADMINISTRATIVO
– ASSISTENTE SOCIAL
– PROCURADOR

A FUNDAÇÃO LEGIÃO BRASILEIRA DE ASSISTÊNCIA, faz saber que se encontram abertas, a partir de 10.11.75, as inscrições para o preenchimento dos cargos acima indicados, do Quadro do Pessoal da Diretoria Estadual de Santa Catarina, de acordo com os Editais afixados na Sede da citada Diretoria, situada na Avenida Mauro Ramos s/n, nesta Cidade.

veja a europa de trem. com mais comodidade e maior economia.

Quando Você for à Europa, leve Eurailpass ou Eurailpackage na carteira.

O Eurailpass lhe dá livre acesso aos trens mais confortáveis da Europa, levando-o a 13 países, com rapidez e segurança.

Naturalmente. Você não vai rodar os 160.000 quilômetros de alternativas que o Eurailpass lhe oferece.

Estabeleça seu próprio roteiro e pare onde quiser.

O Eurailpackage paga inclusive traslados e estadias nos melhores hotéis.

Eurailpass e Eurailpackage foram criados para você descobrir a Europa com o máximo de economia.

Mas precisam ser adquiridos aqui.

Viaje com a gente e pegue o seu trem.

EURAILPASS
Representante Oficial

CIT COMPANHIA ITALIANA TURISMO
ORGANIZAÇÃO MUNDIAL DE VIAGENS
AV. SÃO LUIZ, 30 - TELS.: 257-2803, 257-0128
SP - EMBRATUR 184 - SP - CAT. "A"
OU SEU AGENTE DE VIAGEM.

Acervo: Biblioteca Pública SC - Hemeroteca Digital Catarinense

Lateral

O departamento de futebol da CBD informou ontem que o campeonato brasileiro de 1976, além de profundas alterações, principalmente no grupo dos perdedores, terá 44 clubes, já sendo certa a inclusão de mais times: um de Mato Grosso (já tem um), outro de Minas (já tem três), Paraná (tem dois), Bahia (tem dois) ou Rio Grande do Sul (já tem dois). E Santa Catarina?

Diz ainda a CBD que o segundo representante de Mato Grosso será um time da capital, onde já está sendo construído um estádio com capacidade para 50 mil espectadores.

Está aí um problema que devemos olhar com muito cuidado. A falta de um estádio em condições (o Orlando Scarpelli não comporta mais público para grandes jogos) poderá prejudicar o futebol de Santa Catarina nos próximos brasileiros.

No caso de a CBD optar por mais um clube da Bahia, este será definitivo através de um torneio com a participação do Galícia, Fluminense de Feira de Santana, Atlético de Alagoinhas e Ipiranga.

O candidato de Minas Gerais é o Uberaba, enquanto o do Rio Grande do Sul ainda não foi escolhido.

* * *

Em 76, o Carlos Renaux pretende disputar o título. Pelo menos é este o pensamento da nova diretoria, recentemente eleita. Ontem, Nilo Debrassi, Diretor de Futebol, confirmou a contratação do técnico Zezé, que terá "carta branca" para montar um bom plantel.

* * *

O preparador físico Dacica, já está iniciando os trabalhos visando montar em 76, uma Academia de Educação Física. Garante Dacica, que será uma das mais bem montadas do Sul do Brasil.

* * *

Oswaldir Schweitzer, comandou pessoalmente os trabalhos de recuperação do estádio Adolfo Konder. O primeiro passo – a colocação das telas –, já foi concluído. Como o negócio ficou melhor do que Oswaldir esperava, ele, juntamente com mais 24 torcedores, resolveu festejar o acontecimento. E nas próprias dependência do estádio, foram assados 13 quilos de costela e consumidos 10 litros de cachaça e um engradado de cerveja, além de 32 pães.

O segundo passo – segundo o diretor de futebol do Avaí, será a cobertura das arquibancadas. Nova festa em vista, e maior do que a primeira.

* * *

Ontem a tarde, o presidente do Guarani de São Miguel do Oeste, Valdir Fedrizi, conversou com o goleiro Rubens, fazendo-lhe proposta para se transferir para o oeste. Salum, também presente, não colocou obstáculos e ressaltou que "quer queiram ou não, o Rubão é ainda o melhor goleiro de Santa Catarina, desde que perca um pouquinho de barriga". Fedrizi se interessou e se informou também da possibilidade de levar Ari Prudente. Salum também não criou obstáculos.

Figueirense vai disputar torneio em Salvador

Ortiga e Giuliari trataram ontem da viagem que o Figueirense fará no final deste mês à Bahia, para jogar um torneio com os clubes eliminados do brasileiro

Na quarta-feira, Raimundo Viana, presidente da Federação Coritiba em Florianópolis no domingo, viaja para Canoinhas para ele estava articulando com várias agremiações brasileiras. Saia de um encontro com o Almirante Heleno Nunes, em que havia sido informado da impossibilidade do CND patrocinar as passagens para os clubes que participarão do torneio. Raimundo afirmou então, que a Federação Bahia pagaria as passagens.

O Figueirense, a exemplo de outros clubes eliminados da fase final do Nacional, tratou de conseguir sua inclusão nesse Torneio. Ontem à tarde, Giuliari – um dos que intercederam para que o Figueirense fosse aceito – era informado de que o clube catarinense irá participar. Dia 28 de novembro, deve ser realizada a primeira partida em Salvador.

Vários telefonemas, desde quarta-feira à noite, foram necessários para que o Figueirense pudesse disputar com Vitória, Bahia, Coritiba, Santos, Vasco, Goiás, Desportiva, Sergipe, Atlético Mineiro, esse torneio que terá a duração de 15 dias e será dividido em duas chaves, que por sua vez indicarão dois finalistas.

O Almirante Heleno Nunes, Almir de Almeida, o Presidente do Vitória, o Presidente do Bahia, e finalmente Raimundo Viana, foram os interlocutores de Ortiga em seus diversos chamados. Giuliari, por sua vez, tentou falar com o Rio e com a Federação Bahiana. Hélio Alves, supervisor do Coritiba, foi outro a interceder para que o Figueirense fosse incluido no torneio.

Ontem à tarde, e conforme fora combinado com a pessoa que o atendeu em Salvador, Giuliari foi informado de que as gestões haviam sido bem sucedidas. À noite, Ortiga também era informado sobre a inclusão, por Raimundo Viana.

Antes de viajar a Salvador, para seu primeiro compromisso, que deve ser a 28 de novemb ro, o Figueirense faz alguns jogos por aqui. Na terça-feira que vem enfrenta o Juventude, de Caxias do Sul, no Orlando Scarpelli; quinta ou sexta-feira, deve enfrentar o Coritiba em Florainópolis; no domingo, viaja para Canoinhas para enfrentar um time local. Após o jogo de Canoinhas, embarca para a Bahia.

O jogo com o Juventude, segundo Ortiga "é uma dívida antiga que tinhamos com o clube e resolvemos saldar". O de Canoinhas, a ser disputado no domingo, "era a única data que tínhamos" – exp licou Ortiga – "e como apareceu uma oferta de Canoinhas, é para lá que vamos".

Com todos esses compromissos, Ortiga diz não sab er se há jogadores que queiram ir embora, afora Toninho. "Queremos encerrar o ano de uma boa campanha como esta, sem cair no ostracismo – e acho que os jogadores querem a mesma coisa. Se quiserem ficar, vão jogar. Se quiserem ir embora, só precisam se manifestar".

Nada há de certo ainda quanto à data de embarque para Salvador. Segundo informações recebidas por Giuliari, a tabela do Torneio, que engloba dez times, estará pronta hoje. Antes de ir a Salvador, o Figueirense poderá fazer uma partida extra-torneio como Coritiba, em Curitiba.

O clube continua aprontando a declaração do movimento financeiro deste Nacional. Amanhã, em pronunciamento pela televisão, Ortiga deverá falar a respeito deste Nacional de 75, e o que nele aconteceu.

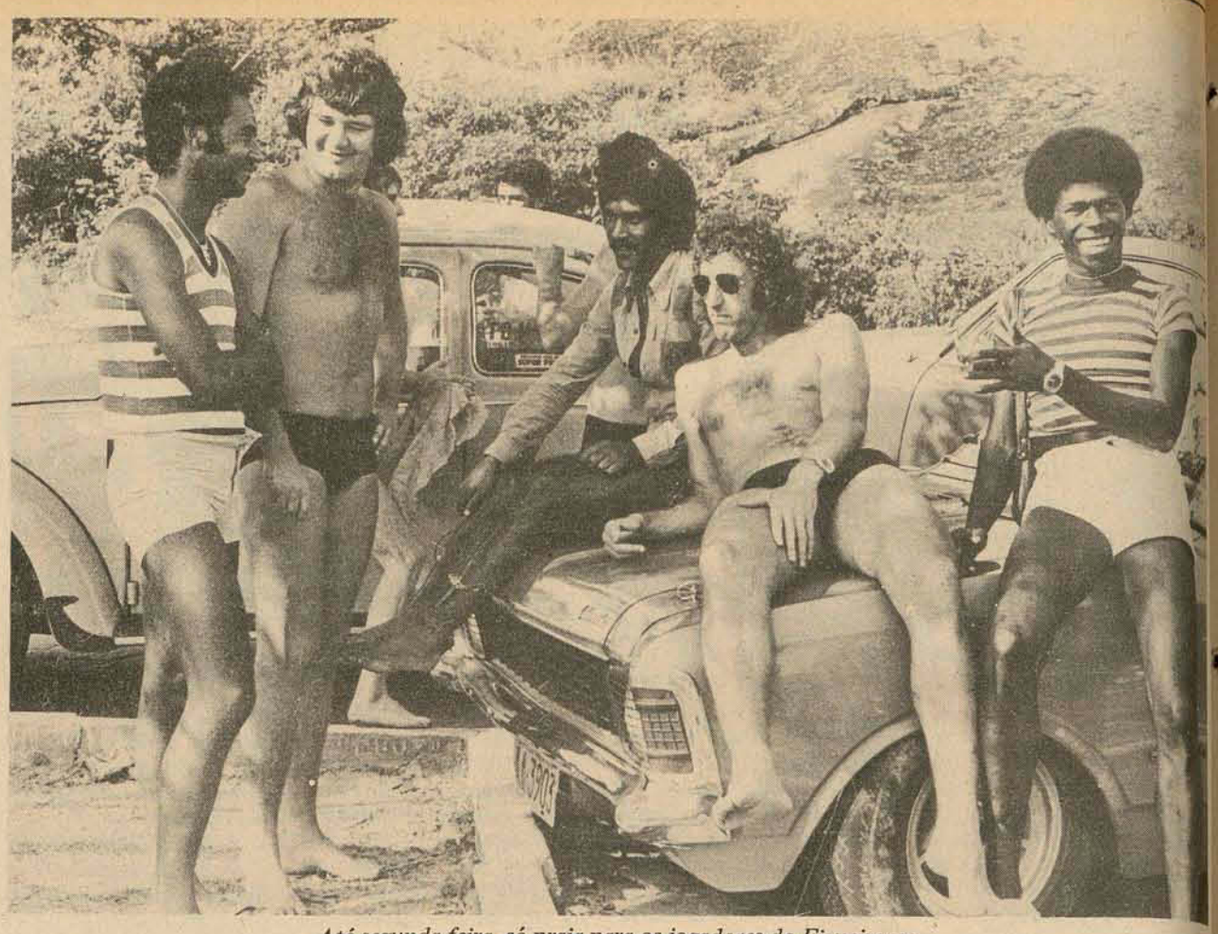

Até segunda-feira, só praia para os jogadores do Figueirense

Dito Cola tem proposta para jogar na Bahia

Bom Abrigo tem sido o ponto de encontro dos jogadores do Figueirense, nestes dias de folga. Moacir, na quarta-feira fez aniversário, e em plena praia organizou sua comemoração. Conversando ou descansando na areia, eles tem ficado ali dias inteiros.

Ontem a tarde, Orcina, Langauer, Dito Cola, Moacir, Isalto, eram alguns que poderiam ser encontrados em Bom Abrigo. Em suas conversas, algumas vezes surgia o assunto futebol. Nessas horas, pouco tinham a conversar, pois todos acreditavam estar com suas situações perante o Figueirense, inalteradas.

Apenas Dito Cola tinha novidades. Somente no dia de ontem recebeu dois telefonemas de diretores do Vitória. "Queriam que eu fosse para lá, e me ofereceram oito mil cruzeiros por mês, o salário teto do Vitória". Essa oferta não agradou ao meia cancha, que afirmou: "já disse que por menos de dez mil mensais não saio daqui. Estou bem demais no Figueirense, e com esse jogos no Norte as coisas vão ficar melhor ainda".

Dito ficou muito animado com o torneio, e declarou preferir jogar contra grandes times, "e principalmente, não cair de nível".

Langauer, Orcina, Moacir, declararam nada saber sobre dispensas ou ofertas de outros clubes. O goleiro então, foi categórico ao afirmar que está "a disposição do Figueirense, e se o pessoal quiser, consigo minha transferência para cá rapidamente". Langauer acredita que o São José, o time que o emprestou, não criaria obstáculos aos seus planos. Não pretende voltar ao Rio Grande: "aqui está bom demais".

Orcina disse que não recebeu proposta alguma da Chapecoense, e que sua propalada transferência para aquele time não passa de boatos. "Estou no Figueirense até 31 de dezembro, e se o time quiser, fico até o vencimento do contrato. Até lá para todos fins e efeitos meu time é o Figueirense".

Moacir, que completou 25 anos na quarta-feira também desconhecia que fosse ser dispensado.

Ortiga, para tranquilidade de todos, ainda está "engulindo o resultado de domingo", conforme ele mesmo afirma. Diz que qualquer medida com relação aos jogadores só será tomada depois de segunda-feira. Até lá, só está "olhando e observando"..

Agora Dirceu Lopes terá mais cinco meses de tratamento

Rompimento do tendão pode tirar Dirceu Lopes do futebol

Em tratamento há 56 dias, se recuperando de um rompimento parcial do tendão de aquiles do tornozelo esquerdo, o jogador Dirceu Lopes viu diminuídas suas possibilidades de retorno ao futebol quarta-feira pela manhã, após a constatação cirúrgica de que sofreu uma rutura total dos ligamentos. O fato aconteceu enquanto realizava uma ginástica terapêutica, há dois dias, no Hospital Felício Rocho, em Belo Horizonte.

Imediatamente Dirceu Lopes foi submetido a uma sutura dos ligamentos do tendão, como tratamento inicial da nova contusão, que agravou bastante seu caso clínico. Segundo os médicos que o atenderam, foi necessário extirpar, durante a operação, um fragmento do tendão, que se encontrava em degeneração e que foi a causa do aciden te.

Dirceu Lopes, 29 anos, vinha se recuperando rapidamente da contusão sofrida há quase dois meses, fazendo supor que retornaria as atividades no Cruzeiro muito antes do prazo previsto, que era de quatro meses. Os médicos acreditam que sua ânsia de retornar ao futebol o fez exceder se nos exercícios recuperatórios, realizados diariamente pela manhã e a tarde, o que forçou os ligamentos do tendão, recém regenerados com o engessamento do pé por 45 dias.

A intervenção cirúrgica, a primeira de Dirceu Lopes em 10 anos de carreira profissional, foi aproveitada pelos médicos para a operação do joanete do pé direito. Dirceu está internado no hospital Felício Rocho sob controle intensivo do médico do Cruzeiro, José Vicente, que reiniciará o tratamento anterior, com o gessamento da perna até a altura do joelho por cinco semanas e o uso de uma bota gessada por três meses, para depois retornar as ginásticas gradativas.

Este novo acidente do jogador, que na próxima semana já poderia participar de exercícios de campo na Toca da Raposa, se repetiu nas mesmas condições do primeiro, ocorrido quando Dirceu Lopes se preparava para retornar as atividades do clube após um afastamento de 43 dias, necessários para a recuperação de uma contusão sofrida em ambas as pernas.

Apesar de progundamente abatido, Dirceu Lopes declarou logo após ser recuperado da anestesia e tomar conhecimento do diagnóstico que jamais abandonará o futebol. Este período em que ficará sob tratamento, calcu lado em cinco meses numa estimativa preliminar dos médicos, será dedicado, segundo ele, a uma recuperação tranquila e confiante e a sua mulher, que espera para fevereiro o primeiro filho do casal.

Durante toda a tarde ele recebeu a visita de amigos e fãs entre eles o presidente do Cruzeiro, Felício Brandi, que lhe foi comunicar todo o pesar do clube.

Dirceu Lopes o principal jogador da equipe do Cruzeiro, desde a saída de Tostão, teve o valor de seu passe estipulado, um mês antes da ren ovação do seu contrato com o clube mineiro, no princípio deste ano em 550 mil dólares, med iante proposta de compra do New York Cosmos.

JOGOS DE ONTEM

Pelo Grupo "A", Botafogo 2x3 Corintians. No Grupo "B", Portuguesa 0x2 Flamengo, Sport 1x1 São Paulo

Zenon não aceita fazer testes no Palmeiras

Antes do treino de ontem, os jogadores conversavam a respeito do provável empréstimo de Zenon ao Palmeiras. Todos ficaram satisfeitos e logo surgiram os primeiros comentários. Para Souza, com a ida de Zenon, o Toninho logo se consagrará e poderá até chegar a seleção brasileira. Já Veneza, tinha uma opinião diferente: "O Zenon está 10 anos na frente de todo mundo. Tenho quase certeza de que ele, jogando no Palmeiras, chegará a seleção. É só aguardar".

Mas todos chegaram a mesma conclusão quando pensaram no dinheiro que o Avai receberá pelo empréstimo: "Pelo menos, com esse dinheiro extra que entrar, o homem poderá nos pagar".

Mas o mais tranquilo de todos, era o próprio Zenon, que ficou surpreso com a notícia: "Já sabia através do Toninho que me avisou apos o retorno do Figueirense de São Paulo. Mas não esperava que o negócio estourasse de repente e quando li o jornal hoje (ontem), fiquei até surpreso".

Apesar da boa notícia e da possibilidade de se transferir para um grande clube, Zenon não gostou da decisão de João Salum em estipular o seu passe em Cr$ 800 mil cruzeiros.

– Não gostei do preço que o seu João estipulou meu passe, pois é muito alto e pode até assustar o Palmeiras. Por Cr$ 800 mil cruzeiros, o Palmeiras não paga nem por um cobrão, quanto mais por um jogador de Santa Catarina. Na minha opinião, o Avai não está querendo me valorizar e sim em me prender no clube. Pedindo um dinheirão desse e desde a hora em que o Palmeiras não pague, automaticamente o Avai estará prejudicando meu futuro.

Mas de uma coisa, Zenon está certo. Só irá para o Palmeiras se for por empréstimo, negando-se a viajar para fazer testes: "Se for para fazer teste, eu não vou para o Palmeiras nem para clube nenhum. Só sairei do Avai se for vendido ou por empréstimo, desde que eu ganhe um bom dinheiro".

Zenon agora, está apenas esperando que o Diretor de Futebol do Palmeiras, Nelson Duque, retorne de Manaus, para que seja acertada sua situação junto ao Avai. Desde já Zenon, garante que "se der tudo certo, tenho certeza que o Toninho vai se encher de gols no Palmeiras e nos consagraremo s".

Antes de se retirar do Adolfo Konder, Zenon ainda lembrou que todos os pontas de lança com que jogou no Avai, foram artilheiros: "É só aproveitar os lançamentos. É fácil".

Avaí viaja sem Áureo. Dacica será o técnico

O Avaí viaja esta noite às 20 horas para Chapecó, onde jogará domingo contra a Chapecoense, na primeira partida da fase final do Torneio Incentivo. Mais uma vez o time viajará sem o seu treinador, haja visto que Áureo foi liberado pela diretoria devido os exames no Supletivo. Mas desta vez, a situação se complicou um pouco, pois Dacica, preparador físico, não quis acumular funções: "Sou empregado do clube e tenho que cumprir ordens, mas por mim, não desejo dirigir o time mais uma vez. Sou da opinião de que a pessoa deve fazer aquilo que acha que tem condições de fazer. Vou com a delegação, assumirei todas as responsabilidades com os jogadores, mas vou conversar com o presidente para não ter a incumbência de orientar tecnicamente o time. Acho que a melhor solução seria a formação de uma Comissão Técnica e, se o presidente desejar, pod erei tomar parte, pois como já disse, sou empregado do clube, embora gostasse de ficar fora".

A solução encontrada por João Salum, foi justamente acatar a sugestão de Dacica e, na mesma hora que tomou conhecimento da situação (14h50m) formou uma Comissão Técnica formada por ele, Oswaldir Scheitzer, Dacica (se aceitar) e Veneza.

– Acho que não tem problema nenhum e não vamos esquentar a cabeça por causa disso. Sabemos do problema de Áureo, e vamos formar uma Comissão Técnica. Iremos para Chapecó para ganhar, pois queremos ser campeões invictos. Eu, Oswaldir e Dacica cuidamos fora do campo e o Veneza dentro. Tenho certeza que tudo dará certo e que não se repetirá a história do Figueirense em Belém nem tampouco a do Avai em Tubarão.

Para o êxito do Avai em Chapecó, Salum espera contar também com um pouco de sorte, e que sua invencibilidade como treinador seja mantida: "Bem poucos sabem ou se lembram, mas já dirigi o Avai no dia 1o. de maio de 74 em Joinville contra o combinado Caxias e América, com portões abertos, e empatamo s em um gol. Foi muito importante este jogo, em que João Carlos, com o pé direito marcou o gol e furou a rede. Acho que não tem muito mistério dirigir o time, basta apenas fazer o feijão com arroz, sem inventar".

O Diretor de futebo l, Oswaldir Schweitzer, já se prontificou a colaborar, desde que seja formada uma Comissão: "Botar uma equipe em campo é fácil, o problema é mexer na equipe, pois não tenho condições para tanto. Mas com uma Comissão Técnica, a gente quebra o galho, pois um pouquinho a gente entende".

Dacica não queria aceitar mas acatará decisão de Salum

AMISTOSO

Ontem a tarde, após concluir os detalhes finais com o lateral Moura, que incusive poderá estrear domingo contra a Chapecoense, João Salum acertou com o presidente do Guarani, Valdir Fedrizi a realização de um amistoso na terça-feira em São Miguel do Oeste, recebendo o Avai, livre de despesas a importância de Cr$ 9 mil cruzeiros. Pretende ainda o presidente fazer mais um jogo no oeste, contra o Palmitos na quinta-feira.

TREINO

Sem Áureo, que fez prova na manhã de on tem, o Avai realizou apenas trabalhos físicos, com Dacica exigindo bastante do plantel. Apenas Br ito, Beto e Balduíno não participaram, fazendo tratamento com o massagista Machado.

No período da tarde, Zenon fez exercícios sozinho, já qu e na parte da manhã estava fazendo provas na Universidade.

Hoje, Dacica, que está acumulando funções, provisoriamente, orientará o coletivo que servirá de apronto para o jogo de domingo contra a Chapecoense. Antes do treino, Salum fará uma preleção ao plantel.

Acervo: Biblioteca Pública SC - Hemeroteca Digital Catarinense

Fucat planeja o treinamento de executivos em SC

Em solenidade que contou com a presença do presidente da Fucat – Fundação Catarinense do Trabalho, professor Osvald Della Giustina, e da Fiesc, Sr. Bernardo Wolfgang Werner, teve início ontem no Plaza Itapema o seminário de preparação do Programa de Desenvolvimento de Executivos de Santa Catarina – Prodesc –, cuja execução está prevista para o próximo ano.

O seminário conta com a participação de empresários de todo o Estado e o principal objetivo é definir as metas do programa decorrente do convênio firmado entre o PNTE – Programa Nacional de Treinamento de Executivos, Fucat e Fiesc, no sentido de corresponder às necessidades das empresas que representam 50% da economia estadual no setor secundário, no tocante à capacitação de recursos humanos.

O conclave compreende duas etapas. A primeira deverá se encerrar amanhã, quando terá início a segunda, com a participação de maior número de empresários. Um total de quarente e duas empresas já se filiaram ao Prodesc e admitem que com esse mecanismo o Governo do Estado conseguirá atender às necessidades das empresas no que concerne o aprimoramento dos recursos humanos através de treinamento.

O professor Oswaldo Della Giustina informou que até o final deste ano haverá outros seminários a fim de que a implementação dos cursos de treinamento sejam constituídos com base nas necessidades primordiais do setor empresarial. Explicou que a criação da Fucat é decorrente da preocupação do Governo do Sr. Antônio Carlos Konder Reis em contribuir para a solução dos problemas que as empresas vêm enfrentando em seu processo de expansão.

Comissão julga os contos do concurso universitário

A Fundação Educacional da Região de Blumenau revelará, na primeira semana de dezembro, os universitários que fazem "a melhor literatura em nosso Estado", os intelectuais Carlos Adauto Vieira (presidente da Associação Catarinense de Escritores e Cronistas), Emanuel Medeiros Vieira e João Paulo Silveira de Souza (ambos contistas catarinenses), componentes da Comissão Julgadora que terão prazo até o dia 25 de novembro para selecionarem entre os 21 concorrentes, os dois melhores contistas universitários catarinenses. Na primeira semana de dezembro, as Comissões Organizadoras e Julgadoras estarão identificando os ganhadores do II CONCURSO DE CONTOS PARA UNIVERS ITÁRIOS CATARINENSES. Após a seleção, os membros do júri conferirão ao primeiro colocado a importância de 2 mil cruzeiros e ao segundo a quantia de mil cruzeiros, sendo ainda atribuídas menções honrosas aos menos classificados. Segundo estabelece o item 8 do regulamento do concurso, os contos vencedores serão publicados num livro juntamente com os do ano passado, pela Livraria Universitária. Os promotores deste concurso são o Departamento de Cultura da Furb, o jornal Universitário, e a livraria Universitária de Blumenau.

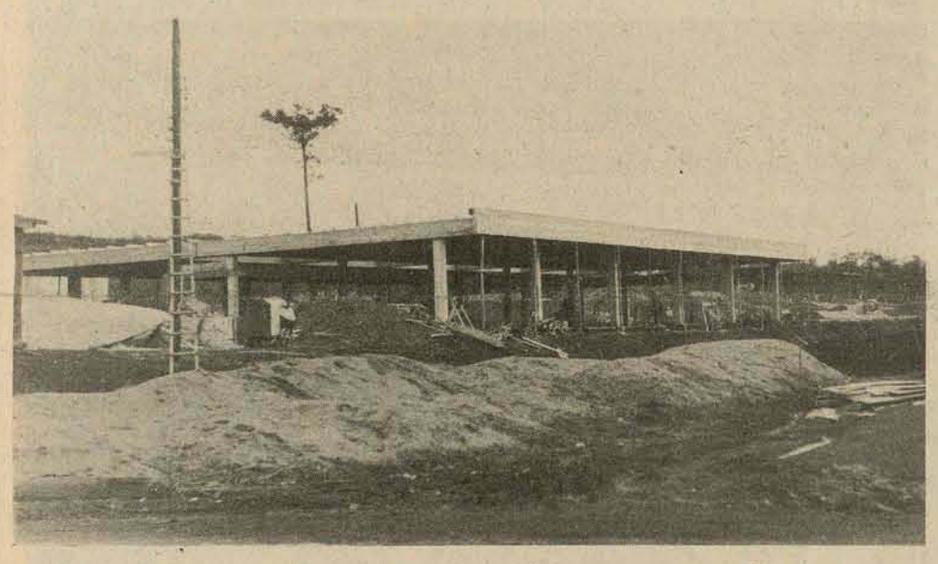

Chapecó ganha unidade escolar

Chapecó (Sucursal) – Já foi iniciado em Chapecó a construção do Centro Interescolar do Primeiro Grau. A obra está sendo executada com recursos de Cr$ 1.000.000,00 liberados pelo Departamento Autônomo de Edificações e que permitirão a instalação inicial de três pavilhões.

Segundo o Engenheiro Ermeto Dinon, responsável pela obra, "serão construídos ainda este ano, os pavilhões, 1, 3 e 4 e que compreende a estrutura de concreto, cobertura, paredes externas, contra-piso e esquadrias de um bloco, além da caixa d'água".

Disse que para o próximo ano "serão destinadas à obra, maiores recursos, que permitirão a sua total conclusão. O Centro Interescolar do Primeiro Grau, terá ao todo, seis pavilhões e uma área coberta total de 4.100 metros quadrados".

Cultura Ibérica será tema de curso este mês na Fessc

Tubarão (Sucursal) – Com uma palestra da Professora Osvaldina Cabral Gomes, Chefe do Departamento de História da Universidade Fed eral de Santa Catarina sob o título "Cultura Ibérica", foi aberto na última quarta-feira, na Fundação Educacional do Sul de Santa Catarina – Fessc –, o curso de Extensão Cultural de História, numa promoção das Faculdades de Ciências Sociais e Econômicas daquela Fundação. O curso se estenderá até o dia 27 do corrente.

"Metodologia da História Econ ômica" é o segundo tema do curso que será ministrado pelo Professor Américo Souto da UFSC e Chefe do Departamento de História da Fapevi, que já foi iniciado ontem e prosseguirá hoje até às 20 horas.

Hoje, às 16 horas, o Professor Sílvio Coelho dos Santos, Diretor do Museu de Antropologia da UFSC, falará sobre a situação do indígena no Sul do Brasil e Educação nas sociedades tribais. Na mesma oportunidade fará uma análise do seu livro "Índios e Brancos no Sul do Brasil", e que foi lançado recentemente.

Durante os dias 20 e 21, no horário das 16 às 20 horas, o Professor Walter Piazza, estará ministrando palestra sobre "Escravo numa Economia Minifundiária". Walter Piazza, da UFSC, estará também na oportunidade, abordando seu livro cujo lançamento será feito em Tubarão.

Dia 24, no horário das 16 às 20 horas, o Professor de Teoria da Literatura da Fundação Educacional do Sul de Santa Catarina, Laudelino Santos Neto, estará apresentando o tema "Egiptologia Hoje".

Para o dia 26, às 20 horas, o Professor Alroino B. Eble, do Museu de Antropologia da UFSC, estará apresentando o tema "A Evolução Cultural do Homem" e no dia 27, também às 20 horas, será ministrado o tema "Planejamento do Desenvolvimento Social" a cargo do Professor Marcílio Dias dos Santos.

Lavre Guarulhos inaugura hoje unidade em Joinville

A Lavre Guarulhos inaugura hoje em Joinville, o primeiro Centro de Serviço de Aço do Estado, como parte integrante dos festejos de abertura da Festa das Flores. A solenidade contará com a presença de mais de 80 personalidades do ramos siderúrgico nacional, além de autoridades civis, militares, eclesiástica, especialmente convidados.

Instalada há treze anos no Estado, a Lavre Guarulhos terá no seu Centro de Serviço, uma área coberta de 4.500 metros quadrados, em três galpões totalmente construídos em estrutura metálica e servidos por três pontes rolantes com capacidade para 12 toneladas, além de equipamentos modernos para corte rotativo, corte plano de bobinas, a frio e quente, perfilação a frio, e da utilização de oxi-acetileno para corte especiais de chapas grossas.

Atualmente a Lavre mantém duas filiais no Estado, uma em Blumenau e a outra em Herval d'Oeste, que abastecem toda a região. Ao final da solenidade de inauguração, a empresa irá oferecer um coquetel às 19h45m, na Sociedade Harmonia Lira.

Cimenvale produzirá corretivos ao Oeste

O Secretário Sebastião Neto Campos informou que a Cimenvale vai funcionar: produzirá corretivos.

Chapecó *(Sucursal) – O Secretário da Indústria e Comércio, Sebastião Neto Campos, disse por ocasião da sua visita à região de Chapecó juntamente com o Secretário do Governo, Albino Zeni, que "a Cimenvale irá produzir corretivos suficientes para fertilizar as terras do Oeste catarinense, responsáveis por mais de 70 por cento da produção agrícola do Estado. O Complexo Carboquímico a ser instalado na área da Codisc, terá entre suas unidades, a instalação de uma fábrica de NPK, que juntamente com a produção de corretivos e adubos químicos, permitirá à região do Oeste catarinense, duplicar sua produção nos próximos anos".*

Disse que "é necessário também a atuação da Cocar na construção de silos com uma capacidade de armazenar 780 mil toneladas de produtos da região do Oeste, em locais próximos às cooperativas e aos Portos de Itajaí e São Francisco do Sul".

Com relação ao Turismo, afirmou Sebasitão Neto Campos, que "está havendo por parte do governo, uma grande dinamização neste setor através do Turesc que abrange projetos de 38 municípios, dos quais 11 já foram elaborados".

Para o Secretário, o Oeste será futuramente um local que poderá atrair turistas principalmente do Sudoeste do Paraná e Noroeste do Rio Grande do Sul. "Para isso é necessário que o Governo Estadual aumente o contingente de rodovias, para facilitar sua vinda à região".

Sobre o Plano Rodoviário Estadual, salientou que "o desenvolvimento dos projetos de órgãos de administração indireta e o aumento do Produto Interno Bruto de Santa Catarina, criarão uma dinâmica nova e diferente, a qual não estamos acostumados".

Explicou que "a BR–282, incialmente não terá condições de suportar o transporte de 300 mil toneladas de calcário, além dos produtos químicos e todos os excedentes da produção que serão transportados por aquela rodovia com destino aos portos de exportação. Em função do volume de tráfego que esta rodovia poderá ter, a melhor alternativa seria a construção de uma ferrovia, que já está incluída no Plano Ferroviário Nacional".

Destacou a importância do Porto de São Francisco como via de escoamento da produção do Oeste, o aparelhamento do Porto de Itajaí e construção de silos de armazenagem para os produtos daquela região.

– Para que o Oeste continue exportando a maior parte de sua produção agrícola, é necessário a implantação ainda de muitos projetos agro-industriais na região".

Disse que "o Oeste possui vocação agrícola. Mas não conhecemos as outras vocações naturais desta região, motivo da nossa presença aqui. Sabemos que esta região produz em larga escala, mas que infelizmente esta produção não é industrializada aqui".

Depois de Chapecó, os secretários estarão visitando na próxima semana, os municípios de Xanxerê, Quilombo, Pinhalzinho, Palmitos, São Miguel do Oeste, Seára, Maravilha e Concórdia.

Os secretários Albino Zeni e Sebastião Neto Campos, estiveram reunidos na última terça-feira no escritório do Diretório da Arena em Chapecó, onde foram discutidos a tranformação da Secretaria do Oeste em empresa, como já está previsto em Lei.

DNOS e Prefeitura retificam o Ribeirão Garcia.

Ribeirão Garcia recebe proteção contra inundações com gabiões

Blumenau (Sucursal) – Já está quase concluído o primeiro trecho de 140 metros do Ribeirão Garcia (nos fundos de um loteamento da rua Emílio Tallmann), onde as margens estão recebendo a proteção com gabiões para evitar as erosões causadas pela ação das águas.

A empreiteira Concisa, de Curitiba, contratada pelo DNOS para a execução destes trabalhos, tem procurado acelerar o andamento das obras, objetivando concluí-las no prazo previsto de 18 meses. Os demais trechos das margens do Ribeirão Garcia, a receberem proteção com gabiões deverão ter uma sequência normal de trabalho, ao contrário do primeiro que sofreu grandes prejuízos por ocasião das enchentes no início do mês de outubro, quando o material ali colocado não havia sido ainda suficientemente fixado.

A proteção com gabiões, usada em margens de cursos d'água com forte correnteza, constitui-se em telas tramadas com fios de aço especial, cuja forma pode ser quadrada, retangular ou do tipo "saco", apresentando alta flexibilidade. Estas peças são enchidas com pedras e, ao serem colocadas nas margens, são amarradas entre si, impedindo, desta forma, a ação erosiva das águas.

Os próximos trechos a receberem gabiões situam-se nas imediações da Sociedade Centenário, fundos do 23o. Batalhão de Infantaria, início da rua Hermann Huscher, fundos do Grêmio Esportivo Olímpico, até a ponte da rua 7 de Setembro e foz do Ribeirão Fresco, num total de 2.129 metros.

Nestas obras, a Prefeitura de Blumen au investirá a soma de 900 mil cruzeiros, cabendo ao DNOS, de acordo com o convênio firmado entre a Municipalidade e aquele órgão, contribuir com 2 milhões e 700 mil cruzeiros, perfazendo um custo total de 3 milhões e 600 mil cruzeiros.

VENDE-SE MOTO

Modelo Xispa, ano 74. Cr$ 3.000,00 de entrada e saldo a combinar.

Tratar com Ricardo a partir das 19:00 horas no Jornal "O Estado".

SC pode ter sistema para armazenar a cebola

O deputado Moacir Bertoli, da Arena, requereu na Assembléia Legislativa do Estado, a constituição de uma Comissão Parlamentar Externa composta de três membros, com a finalidade de se dirigir ao Rio Grande do Sul, em companhia de representantes da Cocar e produtores, observar o sistema de armazenagem de cebola existente naquele Estado para sua implantação em Santa Catarina.

Na mesma ocasião, o parlamentar pediu a remessa de expedientes ao governador Antônio Carlos Konder Reis e ao Ministro Alysson Paulinelli, solicitando providências para um acompanhamento direto do início da safra de cebola, tendo me vista prevenir um possível colapso na comercialização do produto, a exemplo do que ocorreu no ano passado.

A mensagem sugerida para o ministro da Agricultura está assim redigida: "Assembléia Legislativa de Santa Catarina vg por proposição do Deputado Moacir Bertoli vg encaminhada Vossência sugestão sentido seja acompanhado início safra cebola neste Estado vg a fim de evitar excesso de oferta com isto caindo preços vg que através COCAR fique encarregado do escoamento da safra mentendo o preço mínimo de acordo necessidade manter estímulo agricultores vg principalmente sendo safra período muito curto vg para ter estoques regulados e evitar inclusive exportações".

O deputado Nelson Pedrini, aplaudindo o requerimento, disse que "não será desprimor para nós catarinenses, nos valermos da experiência do Rio Grande do Sul, que com relação a silos e armazéns dá exemplo para todo o País".

Observou que a Campanha Estadual de Silos e Armazéns, do vizinho Estado, "procede atualmente à reformulação e orientação da política de armazenagem de cereais dos próprios Estados de São Paulo e Minas Gerais". Pedrini adiantou ainda que "o Sr. Fernando Nunes Soares franqueou a sua companhia CESA à COCAR, pondo-a consequentemente à disposição do Governo catarinense".

Só existe uma maneira de você matar a curiosidade sobre a vida dos artistas: ligar para o clube deles.

Nenhum programa da TV brasileira conseguiu permanecer tanto tempo no ar. Porque Ayrton e Lolita Rodrigues apresentam um show que sempre se renova. Entre músicas e bate-papos, você vai matando a curiosidade sobre tudo o que acontece no mundo artístico. Ligue-se no Clube dos Artistas. Toda 6.ª feira, a partir das 9 da noite, os mais famosos ídolos brasileiros se reúnem num clube só deles. Felizmente, para você, essa reunião não é secreta.

CLUBE DOS ARTISTAS

25 1950 1975 Rede Tupi de Televisão A 1ª imagem da TV

Acervo: Biblioteca Pública SC - Hemeroteca Digital Catarinense

A LAVRE GUARULHOS ORGULHOSAMENTE APRESENTA O PRIMEIRO CENTRO DE SERVIÇO DE AÇO DE SANTA CATARINA.

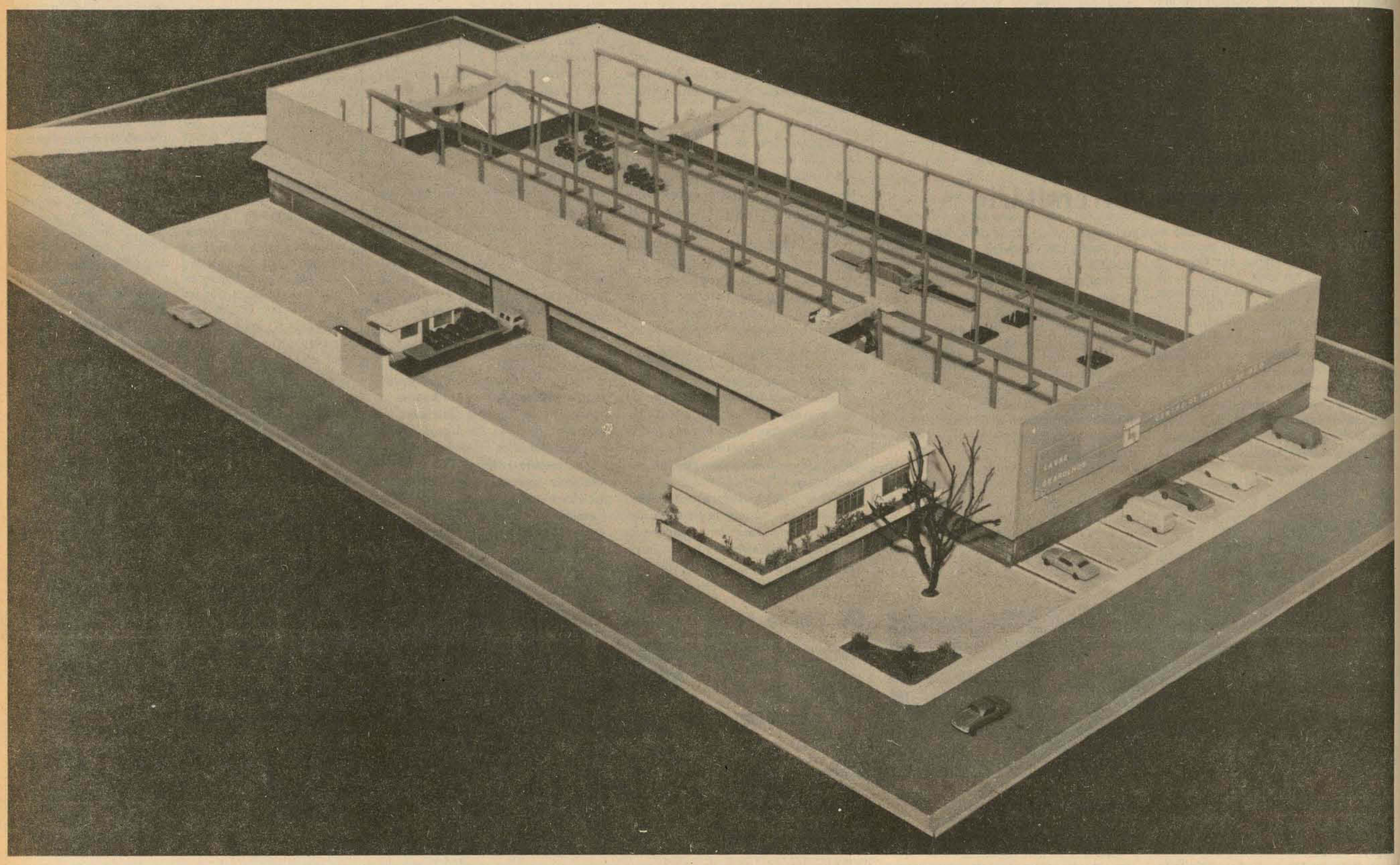

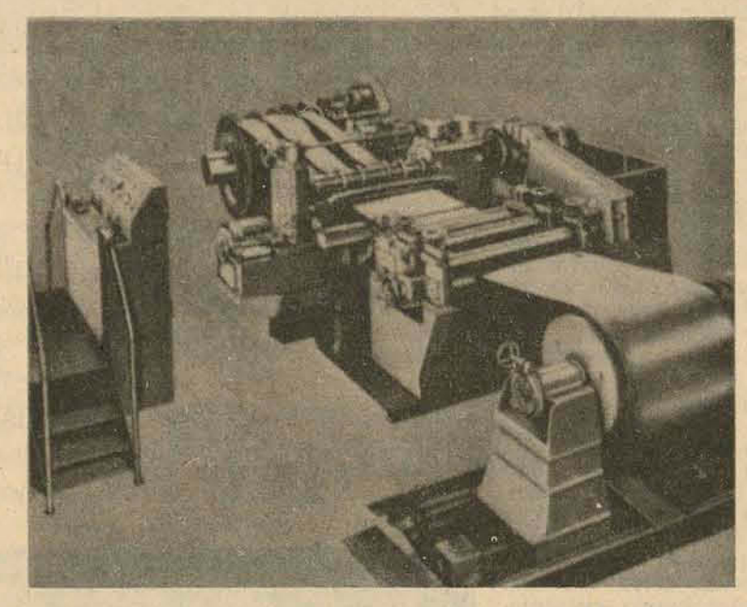

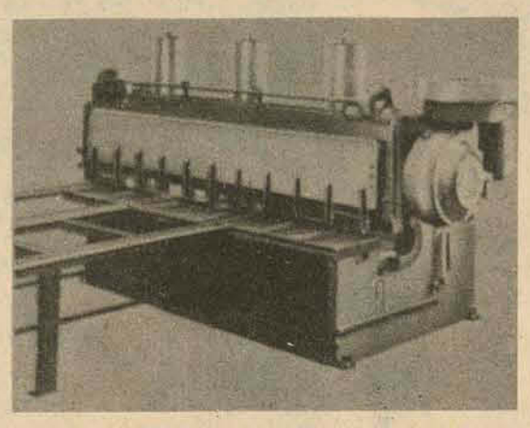

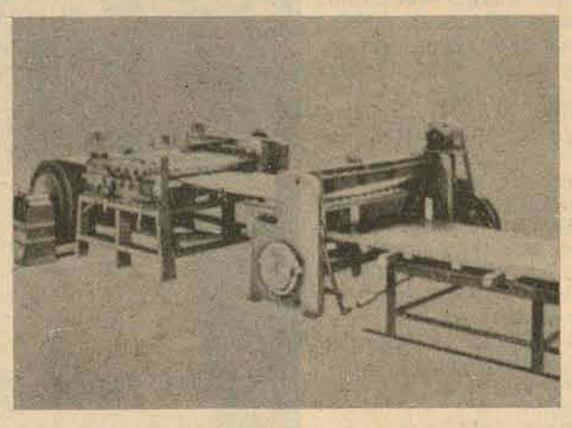

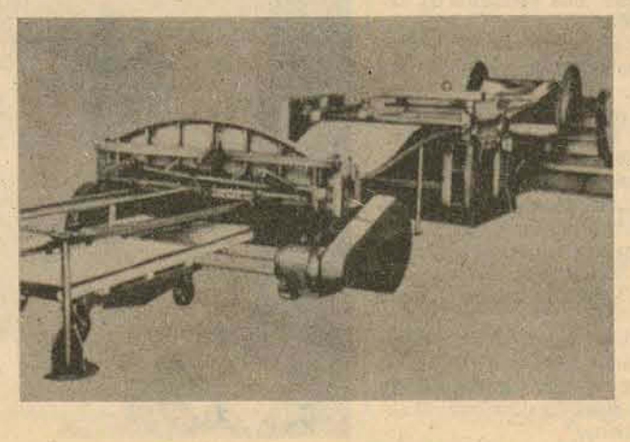

Parte do equipamento pesado instalado no Centro de Serviço de Aço da Lavre Guarulhos, inaugurado na rua São Paulo, 280 em Joinville.

Após treze anos de trabalho, distribuindo o ferro e o aço que Santa Catarina necessita para crescer, a Lavre Guarulhos está inaugurando o primeiro Centro de Serviço de Aço do Estado.

Localizado numa área de 6500 metros quadrados, em Joinville, o Centro de Serviço de Aço da Lavre Guarulhos vai atender também as necessidades das filiais de Blumenau e Joaçaba, garantindo maior rapidez e precisão no atendimento.

No Centro de Serviço de Aço foram construídos três grandes galpões de estrutura metálica, servidos por três pontes rolantes com capacidade para 12 toneladas. O equipamento, extremamente moderno, inclue máquinas para corte rotativo, corte plano, corte de bobinas a frio e a quente, perfilação a frio e utilização de oxi-acetileno para cortes especiais de chapas grossas.

O que antes era um privilégio de outros estados, agora é um serviço a mais que presta a Lavre Guarulhos. Tudo isso, para comemorar treze anos de sólida amizade.

LAVRE GUARULHOS S.A.

INDUSTRIA E COMÉRCIO DE FERRO E AÇO

Joinville - Blumenau - Joaçaba

Acervo: Biblioteca Pública SC - Hemeroteca Digital Catarinense

Duas colisões foram os registros ontem no trânsito

Duas colisões envolvendo dois Volks, um caminhão e uma carroça foram registrad as ontem pela Delegacia de Segurança Pessoal, ao mesmo tempo que as duas vítimas dos acidentes deram entrada no Hospital Celso Ramos, com ferimentos de natureza leve. Os danos materiais foram de regular monta.

COLISÃO I

Na confluência das ruas Max Schramm e Eduardo Dias, colidiram dois veículos marca Volkswagen, um deles de placas AA–9672, dirigido pelo proprietário Marcelino Leite Farias (que mora na rua Ecuardo Dias, 644, em Barreiros); e o segund o, chapas SX–2839, de São José, pertencente a José Farias e conduzido por seu filho, Eduardo Farias (ambos residentes em Barreiros). Da colisão resultaram danos materiais de regular monta e ferimentos leves no motorista do segundo veículo, que foi medicado no Hospital Celso Ramos.

COLISÃO II

O caminhão Ford F–600, placas WX–0690, da Pepsi-Cola, quando fazia a distribuição de refrigerantes no balneário de Canasvieiras, colidiu com uma carroça, em frente à Colônia Penal. O motorista do caminhão, Tito Guckert (19 anos, solteiro), quando percebeu a carroça já não havia mais possibilidades de evitar a colisão, porém ainda teve tempo de reduzir a velocidade do veículo. Na carroça, além do boleeiro Antônio Francisco de Souza (residente na localidade de Cachoeira do Bom Jesus), viajava sua esposa Benta Catarina de Souza, que resultou levemente ferida, sendo medicada no Hospital Celso Ramos.

Mau tratamento gera protesto no leprosário

Mais de 150 hansenianos dos 1.200 internados no Hospital Colônia Antônio Aleixo, de Manaus, conhecido como "Cidade dos Leprosos",provocaram um l evante interno em protesto contra a falta de assistência e à severa disciplina implantada pelos dirigentes da entidade. O motim, que foi revelado somente ontem, começou às 12 horas de terça-feira última e foi comandad o pelos internos Manoel Ferreira dos Reis, Aderson de Almeida, Joaquim Alves de Souza e Miguel Moraes Goes.

PROTESTOS

Na praça principal da colônia, os hansenianos começaram a gritar contra a falta de assistência integral e denunciaram a coação a que eram submetidos pelas irmãs Fernanda e Ruth e pelo médico Sinério Talhare.

Amotinados, partiram em direção ao prédio da administração, quando foram controlados por policiais da delegacia local. Mais tarde, um contingente da Polícia Militar foi acionado para manter prontidão na colônia. Os quatro líderes do motim foram presos.

O secretário da Saúde do Estado, médico Carlos Augusto Borborema, solicitou abertura de inquérito para apurar as causas das acusações contra a administração do Hospital Colônia Antônio Aleixo.

Preso em Curitiba o foragido de Joinville

Joinville (Sucursal) – João Reinert, vulgo "Velho", foragido da Cadeia Pública, foi capturado por agentes da Delegacia de Furtos e Roubos de Curitiba e recambiado ontem a esta cidade. Antes de ser preso, "Velho" praticou vários furtos na capital paranaense.

Sua vida criminal teve início há aproximadamente dois meses atrás, quando foi preso pela pol'cia de Joinville por ter furtado um automóvel. Antes do ocorrido havia sido garçom de uma "boate", situada na rua Marechal Hermes. Quando foi preso por ter roubado o carro, "Velho" já contava com inúmeras passagens pela polícia, principalmente pelo uso de tóxicos e entorpecentes.

Inconformado com a vida de prisioneiro, João Reinert planejou a fuga que teve sucesso, porém foi detido em Curitiba e recambiado à Joinville

MENOR ATROPELA

O menor José Antônio Noronha Amaral 16 anos), quando ao volante do Opala placas JO-0907, propriedade de seu pai, José Antônio Barbosa Amaral, atropelou a funcionária do Hospital São José, Adelaide Machado Mattos (21 anos). O acidente ocorreu às 23h10m de anteontem, na rua Jaguaruna, no centro da cidade. O menor perdeuo controle do veículo, atropelou a jovem em cima da calçada e depois colidiu contra um muro. A vítima foi internada no hospital onde trabalha, submetida a uma intervenção cirúrgica, sendo que seu estado de saúde apresenta melhoras.

BARRACÃO DESTRUÍDO

Um incêndio que teve início às 10h30m de quarta-feira, destruiu completamente um velho barracão, situado na rua Dr. João Colin, esquina com a rua Alvarenga Peixoto. O barracão havia sido transformado em residência, por Maria Célia Vieira, que desfrutava precárias condições residenciais. No momento que teve início o fogo, a proprietária estava ausente, sendo notado por populares que comunicaram o fato ao Corpo de Bombeiros Voluntários de Joinville. Pelo barracão os bombeiros nada puderam fazer, pois quando chegaram ao local já havia sido totalmente tomado pelas chamas, porém conseguiram evitar que atingisse um prédio situado ao lado.

Embora residisse em um barracão improvisado como residência, Maria Célia possuia objetos de valor de uso doméstico, que também foram destruídos pelas chamas. Os prejuízos foram de grande monta e as causas do incendio não foram reveladas, mas presume-se que tenha sido um curto circuito na instalação elétrica.

Vândalos depredam o museu sacro: Paraíba

Três indivíduos arrombaram a porta do Museu Escola e Sacro da Paraíba, em João Pessoa, utilizando-se de um paralelepípedo, invadindo o local e depredando imagens históricas e outras peças de alto valor artístico. O fato ocorreu anteontem à noite enquanto se realizava, no Instituto João XXIII, a conferência do francês Jean Goss, secretário do Movimento Internacional de Reconciliação entre os homens.

Segundo testemunhas oculares, o ato foi praticado por três indivíduos que conseguiram penetrar no Museu danificando uma das portas principais do prédio. Os bancos da Igreja de São Francisco, a qual faz parte do Mueseu, foram revirados, mas não sofreram danos. No entanto, as imagens de São Bernardino, Santo Antônio e São José de Botas (assim conhecido porque era o único confeccionado no mundo que incluia botas em sua indumentária) e a de São Francisco, com mais de um século de existência, foram jogadas ao chão e totalmente desfiguradas. Duas outras salas, que continham esculturas populares do século XIX, na maioria confeccionadas em barro, também foram atingidas pela ação criminosa.

Conforme depoimento do popular Daniel, funcionário do Museu e residente numa casa anexa a este, estava assistindo aos programas de televisão, quando ouviu grande barulho que partia da Igreja. Pensou que fosse alguém que estivesse preso, após o término do expediente, encerrado às 17 horas. Atraído pelo barulho, aproximou-se e, através de uma das grades, dos fundos, viu um elemento que pedia ajuda para sair.

Com a área se localiza no centro da cidade e é muito povoada, cercada inclusive por três colégios que funcionam à noite, os estudantes, também atraídos pelo barulho, se aproximaram do local.

O indivíduo de nome Ari Alves, de 27 anos, ao ser incitado pelo aglomerado de estudantes que o acusavam de ladrão, conseguiu abrir a grade, mas, antes de sair, ainda quebrou outras peças. Essa atitude provocou medo na multidão e ninguém fez nada para deter o destruidor que, antes de tentar fugir, ainda comprou, numa barraca próxima, um maço de cigarros, dando tempo, assim, a que chegasse a turma da Rádio Patrulha, comandada pelo Capitão Hamilton Pereira, que o prendeu. Ele foi conduzido para o xadrez da delegacia de Ordem Política e Social, onde se encontra incomunicável.

"Lampião" consegue fugir da prisão

O pistoleiro Wilmar Gaia, que foi apontado no alto sertão pernambucano como sendo um novo "Lampião", conseguiu evadir-se da cadeia da cidade de Serra Talhada. A fuga, que se realizou por motivos ainda não totalmente esclarecidos, aconteceu durante a madrugada de ontem e as autoridades não souberam informar se havia qualquer pista do fugitivo.

Ao tomar conhecimento da evasão, o capitão José Ferreira, delegado especial de Serra Talhada, mobilizou todos os seus homens e determinou que várias patrulhas volantes fossem organizadas iniciando, na Caatinga, a perseguição ao fugitivo. Até a noite de ontem, nenhuma pista havia sido levantada pela polícia pernambucana.

Wilmar Gaia responde a várias acusações de homicídio no Nordeste e sua prisão ocorreu em agosto último numa fazenda do interior do Ceará. O novo "Lampião" foi preso por uma patrulha volante comandada pelo próprio capitão José Ferreira que agora está, novamente, empenhado na sua captura.

Nova bomba explode em Londres e mata mais um

A quinta bomba que explode em três semanas em bairros elegantes de Londres mato ontem uma homem e feriu outras 15 pessoas, segundo a Scotland Yard. O atentado foi atribuído ao Exército Republicano Irlandês.

A bomba foi lançada às 21h30m através de uma janela, no interior do restaurante "Scott", quando se encontravam quase 70 pessoas no local. A explosão fez voar o bar e provocou um incêndio. Três homens, um deles ruivo foram vistos correndo, logo depois da explosão, em direção ao Hyde Park.

A identidade do morto não foi revelada de imediato, mas as autoridades adiantaram que era inglês.

"Houve um relâmpago ofuscante", disse um camareiro. "Depois, havia fumaça por toda parte e também fogo. Muitos gritavam. Um homem estava estirado no solo, com as pernas dilaceradas".

Há duas semanas, uma bomba destruiu um restaurante italiano defronte ao "Scott" e feriu 28 pessoas. O comissário da Scotland Yard, Roy Khabershon, disse aos jornalistas:

Não há dúvida de que estamos lidando com uma campanha intensiva de atentados do Exército Republicano Irlandês, contra os restaurantes de Mayfair".

"Foi muita sorte a bomba não ter explodido no salão principal do restaurante", disse o gerente do "Scott", Louis Bloom. "Quando começaram os atentados em Londres substituimos os vidros das janelas por outros de plástico laminado e por isso não se espalharam cacos de vidro. A janela foi despedaçada e caiu na calcada."

Seis pessoas morreram e quase 170 ficaram feridas nesse setor de Londres desde 27 de agosto, quando começaram os atentados atribuídos ao IRA, que quer os ingleses fora da Irlanda do Norte.

Polícia recupera fios roubados e prende o ladrão

Dando prosseguimento às investigaçõe que giram em torno do roubo de fios da Telesc, a Delegacia de Furtos, Roubos e Defraudações de Florianópolis conseguiu recuperar 70 dos 200 quilos de fio de cobre, roubados nos últimos dias de outubro.

O autor do furto, Laureci Antônio de Lima (30 anos, solteiro), deixou a Penitenciária em novembro do ano passado, onde cumpriu pena por roubo de fio. Foi detido, no centro da cidade, no último dia 11, e após responder a inquérito foi recolhido à Cadeia Pública.

Os fios roubados da linha norte da Telesc foram vendidos ao preço de Cr$ 5,50 em um depósito de ferro velho, localizado em Barreiros. Com os 70 quilos recuperados, a polícia também apreendeu os equipamentos utilizados pelo marginal, como alicates e luvas de borracha. O interrogatório prossegue no sentido de apurar mais fatos, inclusive nomes de receptores do resto do material furtado.

BOLSA FURTADA

No começo da tarde de ontem compareceu à Delegacia de Furtos, Roubos e Defraudações o motorista João Francisco da Silva, residente no Jardim Cidade de Florianópolis, em Barreiros, queixando-se do furto de uma bolsa que e encontrava no interior da Kombi que di rige. Informou às autoridades que havia estacionado o veículo de placas (Porto Alegre) AF-22-65, pertencente à Maguefa, defronte uma obra no Balneário Itaguaçu e às 11h30m de ontem, ao retornar, verificou que a pasta marrom de tamanho médio havia desaparecido. Em seu interior estavam dois blocos de cheques do Banco Sul Brasileiro, várias notas fiscais da empresa para a qual trabalha e sua carteira de motorista.

Colômbia denuncia tráfico de sangue

A imprensa colombiana denunciou ontem um tráfico de sangue dos países andinos para os l aboratórios norte-americanos, acrescentando que a rede que vem operando em várias regiões tem sua sede em Bogotá. Segundo as notícias veiculadas, na cidade de Barranquilla, a principal do Norte do país, foram instaladas clandestinamente três centrifugadores, que separam os glóbulos vermelhos do plasma para exportá-los ao Laboratório Mercury, de Chicago.

Em Barranquila se recolhe o sangue comprado em diversas partes da Colômbia, em Maracaibo (Venezuela) e em outros países da área andina, a fim de submetê-lo ao processo de separação e exportar o plasma para o laboratório de Chicago. Do plasma sanguíneo o Laboratório Mercury obtem linfócitos que servem para imunizar o organismo contra uma ampla gama de enfermidades e que permitem ainda o progresso de investigações científicas sobre o câncer, o envelhecimento celular e as alergias.

Os jornalistas alertaram que se os linfócitos fossem usados na Colômbia para o tratamente de algumas moléstias como a tuberculose, a varíola ou a lepra, muitas vidas seriam salvas. Mas ao invés disso, são exportados em forma de plasma clandestinamente para laboratórios que enriquecem à custa da saúde dos colombianos.

O jornal consultou médicos do Hospital San José que disseram que a produção de linfócitos e de alguns soros à base do plasma sanguíneo poderia ser feita na Colômbia, mas denunciaram que há pressões de laboratórios fabricantes de drogas para impedi-lo.

Na Colômbia funcionam vários laboratórios que compram sangue. Estes laboratórios pagam cem pesos (cerca de 26 cruzeiros) por litro de sangue. Os vendedores são geralmente pessoas desempregadas ou de escassos recursos que se encontram subnutridas. Tem havido denúncias de que algumas pessoas morreram por terem abusado da doação sanguínea.

Tóxicos prepara operação reprensiva para evitar o tráfico na temporada

Em reunião realizada na manhã de ontem, a Delegacia de Repressão aos Tóxicos e Entorpecentes, representada na ocasião pelo delegado-adjunto Eloi Gonçalves de Azevedo, apresentou ao titular da Diretoria de Investigações, Jorge Xavier, o plano "Operação Veraneio Anti-Tóxicos". Também esteve presente ao encontro, realizado na DI, o Superintendente da Polícia Civil, Vinício Luiz Fiamoncini, que por sua vez fez um estudo minucioso do plano, manifestando-se a favor de sua realização.

Provavelmente até o fim do dia de hoje será conhecida a decisão do Secretário de Segurança e Informações, coronel Ary Oliveira, que se propôs a discutir o plano com os demais representantes das autoridades envolvidas no sentido de autorizá-lo para que a operação tenha andamento.

Segundo o titular da DI, Jorge Xavier, "o plano já foi traçado, mas poderão eser feitas modificações". No momento a Delegacia de Tóxicos apenas aguarda a decisão da Secretaria de Segurança para por em prática o esquema traçado. Os detalhes serão tratados com toda a atenção por parte das autoridades, sempre visando o sucesso da operação.

A Operação Veraneio, a exemplo de anos anteriores, disciplinará o trânsito de acesso à praias e cuidará também do aspecto segurança pessoal, distribuindo pessoal capacitado nos balneários, além de um cuidado todo especial para o problema tóxico.

O trabalho que será dirigido pela Delegacia de Tóxicos de Florianópolis, contará com o apoio da Diretoria de Investigações. De início serão ministradas palestras, visando orientar e prevenir sobre tóxico, e em seguida serão realizadas "blitz" nos pontos estratégicos, além do controle da população flutuante. A Delegacia de Tóxicos contará com a colaboração ativa da Polícia Militar e do Detran.

INFRAERO

AEROPORTO HERCÍLIO LUZ
CONVITE

A Administração do Aeroporto convida os interessados em alugar área destinada à exploração de serviços de restaurante e lanchonete, situada no novo terminal de passageiros, a virem negociar condições.

A área será entregue provida de instalações, mobiliários, aparelhos e equipamentos, para o seu integral funcionamento.

Para melhor esclarecimento, visita a Administração nos dias úteis das 8 às 18 horas.

Florianópolis, 14 de novembro de 1975
Juracy Demócrito Tapado
Administrador

Inplac Indústria de Plásticos S.A.

SOCIEDADE DE CAPITAL AUTORIZADO
CGC – MF – 82.956.889/0001
ASSEMBLÉIA GERAL EXTRAORDINÁRIA
EDITAL DE CONVOCAÇÃO

Ficam convidados os senhores acionistas da INPLAC – Indústria de Plásticos S/A a comparecerem à Assembléia Geral Extraordinária que será realizada às 10:00 horas do dia 06 de dezembro de 1975, na sede da Empresa, a fim de deliberarem sobre os seguintes assuntos constantes da Ordem do Dia:

1. Aumento do capital social autorizado, no montante de Cr$ 1.138.000,00, decorrente de recursos fornecidos pelo Fundo de Desenvolvimento do Estado de Santa Catarina – FUNDESC e respectiva alteração estatutária.
2. Eleição de cargo vago na Diretoria, em virtude da renúncia de Diretor anteriormente eleito.
3. Ratificação de honorários estabelecidos para membros da Diretoria e fixação dos honorários do novo Diretor.
4. Assuntos de interesse social.

Biguaçu 10 de novembro de 1975.
A DIRETORIA

Dr. SCHOLL PÕE O PÉ

na ilha de Florianópolis.

Dr. Scholl já inaugurou sua loja em Florianópolis.
Agora, todos os pés da cidade têm um endereço certo: Rua Felipe Schmidt — 27, Galeria do Edificio Dias Velho.
E um completo serviço de pedicuro, com tratamento de calos, joanetes, pés chatos, unhas encravadas.
Entre hoje mesmo na loja Dr. Scholl. E saia pisando feliz.

Dr. Scholl
para o conforto dos pés

CosCom-Grant

Caixa Econômica Federal
AVISO

VENDA DE IMÓVEL - JOINVILLE

1. A Caixa Econômica Federal comunica que venderá, pela melhor oferta, de acordo com o EDITAL que se encontra à disposição dos interessados, o imóvel a seguir caracterizado:

ENDEREÇO: RUA ARACAJÚ EM JOINVILLE – Sta. Catarina.

NATUREZA: TERRENO BALDIO – Rua Aracajú – antigo prolongamento da rua VISCONDE DE INHAUMA – centro joinvile – *com área de 43.489.52m2.* irregular, plano e nível da rua, 82,00m a LESTE, 530,60m LADO DIREITO, 87,00m FUNDOS e LADO ESQUERDO com 530,12 metros. De acordo com Lei Municipal no. 1.262, que reestrutura o Plano Diretor Municipal o terreno encontra-se na ZONA Z–2, "ZONA DE USO PREDOMINANTE RESIDENCIAL, de densidade demográfica média (lotes mínimos de 12 de frente e 360 metragem total. Pelo valor de Cr$ 1.000.078,95 (Hum milhão, setenta e oito cruzeiros e noventa e cinco centavos) como preço mínimo.

2. Os interessados, pessoas físicas e jurídicas, poderão obter o EDITAL, com as condições básicas da venda, nos seguintes endereços: CEFF–Agência de Joinville, com o Senhor Gerente ou COMISSÃO PERMANENTE DE COMPRAS E CONTRATAÇÕES – CPC – CEF–FILIAL DE SANTA CATARINA – Pç. XV de Novembro, 30 – FPOLIS–SC.

3. Serão admitidas propostas pelo preço "A VISTA" ou mediante financiamento da Caixa Econômica Federal.

4. As propostas deverão ser entregues por escrito, em envelope fechado sem rasuras, até as (15:00) quinze horas do dia 06/01/1976, à CEF–Filial de Santa Catarina – CPC 3o. andar – Pç. XV de Novembro, 30 em mãos ou por procuração legal.

MINISTÉRIO DA MARINHA
COMANDO DO 5o. DISTRITO NAVAL
DIVISÃO DE INTENDÊNCIA
EDITAL DE TOMADA DE PREÇOS

LICITAÇÃO Nº 029/75

De ordem do Exmo. Sr. Comandante do 5o. Distrito Naval, comunico aos Srs. interessados que às 14:00 horas do dia 24 de novembro do corrente ano, na sede deste Comando, serão recebidas e examinadas as propostas para aquisição de gêneros alimentícios para fornecimento ao Comando do 5o. Distrito Naval e Hospital Naval de Florianópolis, durante os meses de dezembro de 1975 e janeiro de 1976, de acordo com os termos do Decreto-lei no. 200, de 25/02/1967. Maiores detalhes poderão ser obtidos na Divisão de Intendência do Comando do 5o. Distrito Naval, no horário de 09:30 às 16:45 horas, diariamente, exceto aos sábados e domingos.

Comando do 5o. Distrito Naval, Florianópolis, SC, em 7 de novembro de 1975.
ANTÔNIO FERREIRA LIMA
Capitão-de-Corveta (AA), Chefe Geral dos Serviços, Interino
Presidente da Comissão Permanente de Licitação

EDITAL
PAGAMENTO DE CREDORES

A PROTETORA – COMPANHIA NACIONAL DE SEGUROS GERAIS – EM LIQUIDAÇÃO COMUNICA a todos os credores da extinta Sociedade Seguradora no Estado de SANTA CATARINA, que de acordo com a tabela abaixo, iniciará os pagamentos dos créditos a que fazem jus, em conformidade com o Decreto-lei no. 73/66; *No mês de Dezembro próximo* – Dias: 2: letras A e B; – 3: C e D; – 4: E e F; – 5: G e H; – 8: I e J; 9: K e L; – 10: M e N; 11: O e P; – 12: Q, R e S; – 15: T, U e V; – 16: X, W, Y e Z; – Casos especiais: dias 17, 18 e 19.

Local de pagamento: Delegacia da Superintendência de Seguros Privados – SUSEP, rua Conselheiro Mafra, no. 16, em Florianópolis, *no horário das 13:30 às 17 horas.*

OBS. Os credores por prêmios à restituir deverão apresentar as apólices quitadas.

Florianópolis, 12 de novembro de 1975
Manoel Alfredo Torres
LIQUIDANTE – Portaria no. 76/72

Acervo: Biblioteca Pública SC - Hemeroteca Digital Catarinense

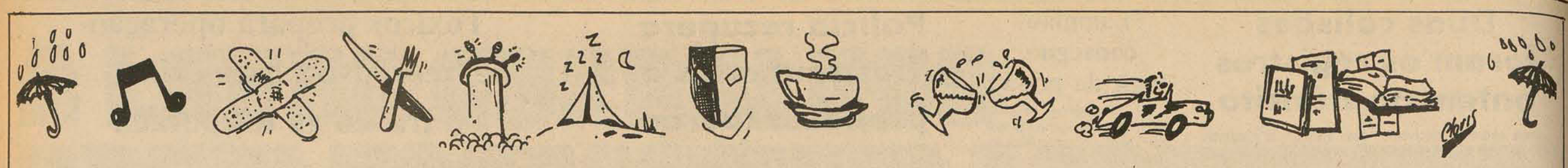

roteiro

As informações contidas nesta página foram fornecidas pelas próprias empresas que oferecem estes serviços.

Noite

BOATE. Será inaugurada hoje a boate Rhesus, do Centro Bio–Médico e no subsolo da Faculdade de Medicina, à rua Ferreira Lima, 26. Aberta desde as 22 horas, para receber os interessados em conhecer o som (eletrônico) do Juanito, o mesmo da boate Kizumba, de Camboriú. Entrada somente com acompanhante e ingressos a preços de Cr$ 5,00 (para o pessoal do Bio–Médico), Cr$ 15,00 (para universitários em geral) e Cr$ 20,00 (o ingresso comum). Sessão, com igual embalo, também amanhã.

CASA DA AMIZADE. No Estreito, também hoje, um "baile da integração universitária", promovido pelo Cofau/Ufsc. Está anunciado para iniciar às 23 horas, com preços "para estudante" e contando com a incrementada liderança da "Pirasom Produções", na base dos muitos watts de suas três caixinhas barulhentas. Telmo e Eduardo, do Pantanal, operam esse som que as gatinhas acham maravilhoso. O equipamento eletrônico, segundo eles, é o indicado para a melhor curtição.

PAINEIRAS. Os mil e um watts do Guru e sua aparelhagem fantástica começarão a agitar o alto da Felipe por volta das 23 horas. Para reunir no Paineiras o público de sempre, gente que já vai ficando chegada à casa. Ambiente que vem ganhando elogios, um povo comunicativo, bebidas geladas "no ponto" e copa americana, para combinar com o dinamismo da festa. Para hoje o Guru promete uns números especiais.

Canal 6

HOJE – 11,30 – Padrão Color, 11,55 – TV Educativa, 11,25 – Sessão Pastelão, 12,45 – Jornal da Tarde, 13,10 – Bola em Jogo, 13,35 – Sessão da Tarde, 15,00 – Aventuras de Rin–Tin–Tin, 15,25 – Nany, 15,50 – A Feiticeira, 16,15 –Celso e a Sociedade 16,50 – Hércules, 16,56 – Viagem Fantástica, 17,20 – Batfino, 17,25 – Viagem ao Fundo do Mar, 18,25 – A Pantera Comanda o Espetáculo, 18,30 – O Velho, O Menino e o Burro, 19,00 – Um dia o Amor, 19,45 – A Viagem, 20,30 – Vila do Arco, 20,45 – Factorama, 21,00 – Clube dos Artistas, 23,00 – Mod Squad, 24,00 – Poltrona 6.

*

AMANHÃ – 10,50 – Padrão Color, 11,50 – TV Educativa, 12,10 – A Bíblia, 12,20 – Memórias de Churchill, 12,45 – Jornal da Tarde, 13,10 – Bola em Jogo, 13,35 – Mr. Magoo, 13,40 – Hallellujah, 14,35 – os Flintstones, 14,50 – Rumo às Estrelas (Base Aérea de Florianópolis), 15,00 – Daniel Boone, 15,55 – A Feiticeira, 16,20 – Jeannie é um Gênio, 16,45 – Terra de Gigantes, 17,45 – A Pantera e seus Amigos, 17,55 – Rei ARthur, 18,25 – O Velho, o Menino e o Burro, 19,00 – Um dia o Amor, 19,45 – A Viagem, 20,30 – Vila do Arco, 20,45 – Factorama, 21,00 – Os Trapalhões, 22,30 – O Sexto Sentido, 23,30 – Cine Espetacular.

*

DOMINGO – 10,00 – Padrão Color, 10,40 – TV Educativa, 11,55 – Caminhos da Verdade e do Amor, 12,10 – Os Flintstones, 12,35 – A Feiticeira, 13,00 – Jeannie é um Gênio, 13,25 – Cinema como no Cinema, 15,45 – As Sogras, 16,15 – Johny Quest, 16,45 – Cine Mundial, 18,30 – Aventura no Quinto Continente, 19,00 – A Escuna do Diabo, 20,00 – Ciborg, o Homem de 6 milhões de dólares, 21,00 – Cinerama 75, 23,00 – Police Woman, 24,00 – Copa 75 (futebol).

La vincitrice

Restaurantes

BRASEIRO – Ar condicionado e todos os cartões de crédito, na rua Trajano, 27. Strogonoffs, peixes, camarões, peru assado, pratos à Califórnia e preparados especiais empregando produtos dietéticos. Os preços andam por volta de Cr$ 30,00 e as bebidas são das melhores procedências.

*

MANOLO'S – Restaurante nobre no alto da Felipe Schmidt, 71. Cozinha internacional que aceita todos os cartões de crédito. O maitre e o gerente têm sempre as sugestões do dia, que podem ir do camarão a siberiana à lagosta ao molho Thermidor. Preços entre Cr$ 37,00 e Cr$ 80,00.

*

LINDACAP – Casa ampla, com vista panorâmica para as duas lagoas, no alto da Felipe Schmidt, 178. Salões acolhedores com ambiente ideal para "papos" longos. Música de fundo. Peixes, camarões, vitelas, filés e um pato à moda alemã que tem feito recomendações a casa. Preço médio Cr$ 30,00.

Churrascarias

GUACIARA. No continente americado, logo aí. Espeto corrido e aquela fartura da casa. Salsichão, leitão, galeto, costela, picanha e outras carnes (são 12 qualidades correndo nos espetos). Cr$ 28 por pessoa. Acompanha música de fundo e atendimento eficiente. Aberto até as 23, todos os dias.

*

RIOSULENSE. Também com espeto corrido, mas tem mais formas de comer carne e até outros pratos, como peixes e camarões. Tudo entre Cr$ 20,00 e Cr$ 30,00. Cardápio amplo e chope geladíssimo, além de outras bebidas. Na Fúlvio Aducci, Estreito, perto da praça Nossa Senhora de Fátima.

*

ALFREDINHO. No balneário da Serraria, BR-101, rumo norte. Churrascada, peixes e camarões, com atendimento contínuo a partir das oito da manhã e até a meia noite. Local de boa paisagem e cozinha que põe na mesa os melhores motivos de recomendação. Preços a partir de Cr$ 25,00.

Bares

MEU CANTINHO – Na Jerônimo Coelho, 16, com bar, uisqueria e restaurante. Aperitivos, batidas, drinks, salgadinhos, pizzas e refeições. Aos sábados, uma feijoada monumental, que custa Cr$ 40,00. Mas vale por duas. Fica aberto ate a 01 hora. Fecha somente aos domingos.

*

NAUTILUS – Na aprazível praia do Bom Abrigo, com drive–in, mesas na calçada e, no salão, mesas grandes e cadeiras cômodas. Muitas vidraças para não se perder um só instante de mar. Bebidas geladíssimas, drinks, preparados estranhos e refeições. Aberto até a "madruga". Sempre.

*

XANGÔ – No fim da praia do Bom Abrigo, quase dentro do mar, que é pra ficar mais saudável. Amplo, limpo e dono de uma luz que não fere os olhos. Bom atendimento, preços comuns e música de fita, bem escolhida. Bebidas as mais diversas e algumas opções de salgadinhos, para acompanhar.

Clube de Cinema

Hoje, às 21 horas, no auditório da Faculdade de Educação e com a apresentação do filme "As Lágrimas Amargas de Petra Von Kant", de Rainer Werner Fassbinder, terá início um ciclo do moderno cinema alemão promovido pela Coordenação de Assuntos Culturais da Secretaria do Governo em colaboração com o Cine Clube Nossa Senhora do Desterro.

Tal ciclo tem programada, para o dia 17, no mesmo local, a apresentação do filme "Aguirre – a Raiva de Deus", de Werner Herzog, e para o dia 18, do filme "Fogo de Palha", de Volker Schlondorf. Todos os filmes programados são produções do ano de 1972. (Leia Pág. 15).

Cinema

Darcy Costa

A EXPLOSÃO (L'Explosion) Comédia policial francesa em nível de farsa: roubo de jóias, fuga, desentendimento, perseguição pela polícia, prisão, fuga e volta à Sicília. Sob a direção de Marc Simenon atua o seguinte elenco: Frederic de Pasqueale, Mylene Demongeot, Françoise Prevost, Dominique Delpierre, Richard Harrison, Fernand Gravey e outros. Música de Henry Salvador (SÃO JOSÉ – hoje)

AS SECRETÁRIAS QUE FAZEM DE TUDO – pornochanchada nacional. (CECOMTUR – a partir de hoje)

MEU NOME É NINGUÉM (My Name is Nobody) Western satírico italiano, onde a presença de Henry Fonda não chega a ser surpreendente porque ele já esteve lá uma vez em "Era uma vez no Oeste". O segundo nome do elenco é Terence Hil, o popular ator da série "Trinity". Aparecem ainda os americanos Leo Gordon e R.G. Armstrong. As relações entre o pistoleiro Jack Beauregard (Fonda) e seu admirador (Terence Hill) formam o núcleo da narrativa. (SÃO JOSÉ – a partir de sábado)

KARATÊ NO OESTE SELVAGEM. Dois gêneros ruins, e sem afinidades, reunidos num só filme: karatê + bang-bang italiano. Os protagonistas: Jason Pai Piau, William Berger, Thompson Kao Kang, Donald O'Brien, participam da salada, que traz a assinatura de Yeo Ban Yee (RITZ – sábado).

CORRIDA CONTRA O DESTINO (Vanishing Point) Reapresentação de um filme vigoroso e marcante, que revela o talento do diretor Richard Sarafian. O personagem Kowalski (Barry Newman) é um revoltado contra o sistema: ex-fuzileiro, condecorado, ex-policial, ex-corredor de motocicleta e automobilismo, hoje exerce a profissão de entregador de carro, em tempo record, entre Denver e São Francisco. (RITZ – a partir de domingo)

CONFISSÕES AMOROSAS – nacional de Carlos Reichenbach Filho. (Em exibição no CORAL)

A Explosão (L'Explosion) de Marc Simenon.

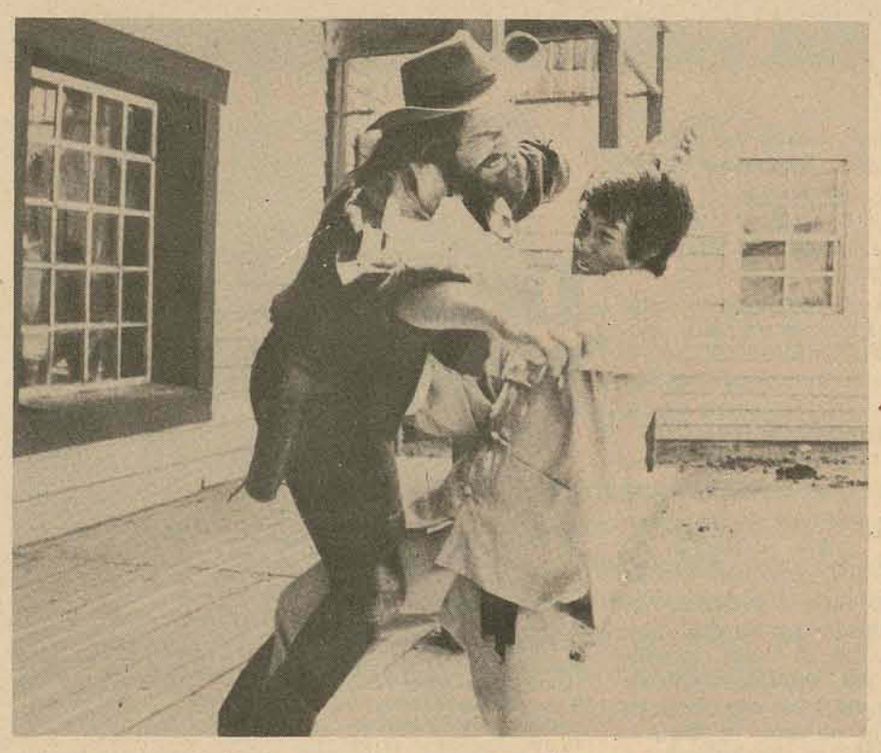

Karatê no Oeste Selvagem, de Yeo Ban Yee.

Meu Nome é Ninguém (My Name is Nobody) de Tonino Valeri

Teatro

É hoje a estréia da peça "Caminho de Volta", de Consuelo de Castro, pelo grupo Armação. Sessão inicial às 20 horas, no teatro do Educandário 25 de Novembro, na Agronômica. De autor "Prêmio Moliére de 1974", esta peça é dita como um dos pontos altos do teatro brasileiro. Será encenada aqui até o dia 22 do corrente, pelo mesmo elenco que viveu, ha pouco, a peça "Está lá fora um inspetor", no Teatro Álvaro de Carvalho. (Leia Pág. 16).

Farmácias

De plantão amanhã, no Centro, a Farmácia Noturna (rua Felipe Schmidt) e no Estreito a Farmácia Indiana (rua Fúlvio Aducci). Ainda, e respectivamente, com plantões permanentes as farmácias Vitória (Praça XV esquina Conselheiro Mafra) e Farmaclínica (rua Liberato Bittencourt).

No domingo, Centro e Estreito, as mesmas farmácias Noturna e Indiana estarão de plantão durante o dia, sendo o plantão da noite cumprido pelas farmácias Vitória e Farmaclínica, de atendimento permanente.

Música

HOJE A PRÓ–MÚSICA. Às 21h30m, no auditório do Centro Sócio–Econômico, a Pró–Música de Florianópolis promove a apresentação do **Trio Brasileiro**, um dos expoentes da música erudita hoje no mundo. Com este concerto de gala a Pró–Música encerra a sua Temporada Oficial de Concertos de 1975. Ingressos à venda em Jane Modas, Tecidos Tuffi Amin e no local da apresentação. (Leia Pág. 15).

FESTIVAL DE MÚSICA ERUDITA. Continua domingo, às 21 horas, no Lira Tênis Clube, com a apresentação do Grupo de Percussão do Conservatório Musical "Brooklin Paulista", um conjunto moderno e de alto nível artístico. Para esta apresentação a Coordenação de Assuntos Culturais da Secretaria do Governo teve a colaboração da Secretaria de Cultura, Ciências e Tecnologia do Estado de São Paulo.

Rodas de Samba

HOJE, *à beira da piscina do Lagoa Iate Clube, na Lagoa da Conceição, uma aprazível roda-de-samba com início às 22 horas. Mesas no calçadão e um som sensacional, que pode, ainda, ser regado da boa mesa do restaurante do Lic. Como opção para quem for à Lagoa, estará em funcionamento o novo super–som da boate do Clube.*

*

DOMINGO *é o dia da roda-de-samba promovida pelo Daced, no salão do Diretório Acadêmico do Centro Tecnológico, na Trindade. A partir das 21 horas, contando com sambistas e escolas descidos dos morros, convocados especialmente para este samba do "campus". Promete-se uma roda-de-samba das melhores entre quantas já se criaram aqui.*

Tubarão

BAILE DO BARATO. Amanhã sai a festa, prometida sensacional, do Guru em Tubarão. Na sede do Clube de Campo e com início às 22 horas, usando todo aquele som dos 1.500 wats saídos de quatro caixas feitas para um barulho infernal.

Este encontro marcará, ainda, o início de uma intensificada programação futura. Ingressos ainda à venda e muita meninada na batalha do som.

Orleans

Para marcar os 12 anos de sua fundação, o Orleans Tênis Clube fará realizar amanhã um grande baile comandado pelo "Grupo Tropical Moderno e Conjunto Típico Buenos Aires". A festa terá início às 23 horas e às 23h30m, numa homenagem aos seus associados, o Clube estará procedendo a apresentação de suas debutantes de 1975. Reserva de mesa e convites especiais até as 21 horas de amanhã, na Secretaria do Clube.

Acervo: Biblioteca Pública SC - Hemeroteca Digital Catarinense

Jair Francisco Hamms

Mulher com a gravata (II)

– És louco, Gustavo.

– Provavelmente. Mas te amo.

– Eu, também.

– Sabes, querida. Mandei colocar moldura na minha "Mulher com a Gravata". Vou fixá-la no sítio mais nobre do meu modesto quarto de solteiro.

– Por que não te casas?

– Vou esperar que fiques viúva.

– Meu marido tem muita saúde. Mais fácil ele ficar viúvo.

– E se eu o matasse?

– Horácio não merece isso. Ele é bom. Vive pra mim. Vive pro lar. Pena que seja uma criatura tão ligada a negócios. Que só fale em dinheiro, dinheiro, dinheiro.

– Mas, no fundo, o dinheiro te dá muita segurança, não é verdade?

– Sim. Como sabes?

– Sei, Marta, sei. E é por isso que vives com ele. Um homem maduro, sem atrativos. Sei, também, que ele é mais velho do que tu vinte e cinco anos. Tens 25 e, ele, 50.

– Como sabes?

– Sei. Simplesmente, sei. E sei que vocês não têm filhos por problema dele.

Os telefonemas perduram alguns meses mais. Sob o império da dúvida, a moça via Gustavo em cada vulto, amava uma voz e sonhava com um homem desenhado pela sua própria inventiva.

Faltava um minuto para as quatro horas. O telefone tocou uma, duas, três, quatro, cinco vezes. Finalmente, atendeu.

– Alô.

– É a esposa do Dr. Horácio?

Não era a voz de Gustavo.

– Sim.

– É da polícia, minha senhora. Gostaria que a senhora nos recebesse. É um caso grave e precisamos conversar pessoalmente. Acontece que . . .

Meia hora mais, dois homens contavam à moça detalhes da ocorrência.

– . . . atiraram no Dr. Horácio à porta do edifício da empresa. Só se sabe que era um carro branco, Dodge, provavelmente roubado. Nem sequer a placa foi anotada . . .

(– Por que não te casas?)

(– Vou esperar que fiques viúva.)

(– Meu marido tem muita saúde. Mais fácil ele ficar viúvo.)

(– E se eu o matasse?)

– A senhora não sabe se o Dr. Horácio tinha algum inimigo? Ele nunca falou nada à senhora a respeito de algum desentendimento sério?

– Nada. Não falou nada. Não sei de nada.

Aliada ao sentimento de culpa, a dor da viuvez tornou-se insuportável. Os telefonemas, após o assassinato, cessaram. Então, a certeza de que o anônimo e misterioso Gustavo matara Horácio ganhou proporções tais que a moça não resistiu: procurou a polícia e contou tudo. Com riqueza de pormenores.

O velho comissário afagou respeitosamente a mão úmida e fria da viúva.

– Quanto a isso, dona Marta, a senhora pode ficar tranquila. Eu mesmo ouvi o depoimento da secretária do seu finado marido. E o que ela falou casa perfeitamente com o que a senhora acaba de contar.

– Como assim? Não entendi.

– Todos os dias, há quase um ano, às quatro da tarde, o Dr. Horácio não permitia que ninguém entrasse no seu gabinete. Tal hábito, como não poderia deixar de ser, acabou por despertar a curiosidade da sua fiel secretária. E ela confessou que, pela extensão, algumas vezes, escutou o Dr. Horácio. Disse ela que o seu marido, mudando a voz com absoluta perfeição – o que para ele não era difícil, pois vim saber que, quando moço, foi um bom ator – dava longos e apaixonados telefonemas a uma misteriosa mulher. E, embora não tenha certeza, disse que, certa vez, escutou o nome Marta.

Pena que o velho comissário não conhecesse Modigliani, pois Marta vestia uma blusa de golas altas que lhe escondia o pescoço frágil e pálido. A gravata parecia um preguiçoso meandro negro descendo pela blusa branca.

Marta chorava.

ZURY MACHADO

Sra. Silvia Hoepcke da Silva Comelli, um nome em destaque na sociedade catarinense

Discolândia e Brunetti, da firma Brunetti Discos, estão bastante interessadas em transferir suas lojas para o centro Comercial Dr, Aderbal Ramos da Silva.

–x–

CASAMENTO – Logo mais às 20 horas, na Capela do Colégio Catarinense, dar-se-á a cerimônia do casamento da beleza suave de Eleonora Ramos Gomes, com o engenheiro Nilton Bastos Silva.

Após a bênção, na bela residência do elegante casal Cesar Bastos Gomes, os convidados participaram da recepção organizada pela equipe de Manolo'S.

–x–

Muito comentada em recente reunião, a discutida elegância de Nice Faria, usando um Chemise em crepe estampado chanel, assinado pela modista Tite.

–x–

Está de regresso de mais uma viagem pelo velho mundo, a simpática e elegante sra. Walburga Becke.

–x–

Embarcou no aeroporto Hercílio Luz, na última semana, para uma viagem a Manaus, o elegante casal Celina e Cláudio Di Vicenzi, devendo estar de regresso, dia 20 próximo.

–x–

Agora estão bastante preocupados, decoradores e arquitetos da Empresa Emedaux, com o acabamento do Florianópolis Palace Hotel, que provavelmente será inaugurado com grande festa em Janeiro de 76.

–x–

O Dr. Evandro Oliveira em companhia de sua bonita esposa Marina, almoçava no restaurante Manolo'S.

–x–

Quem está chegando de sua viagem a Paris, onde participou de cursos intensivos de corte e tratamento de cabelos nos mais conceituados insitutos de Beleza de Paris, é o nosso particular amigo, proprietário de L'Officiel Cabeleireiro, Júlio Leon.

–x–

Rita de Cássia e Luiz Alberto Cintra, em sua residência receberam amigos para umalmoço. Entre os convidados lá estavam, Nice Faria e o casal Fernando Viegas.

–x–

O Contra-Almirante Marcelo Ramos e Silva, em companhia de seu assistente comandante Leão, esteve na capital Paranaense fazendo visitas oficiais.

–x–

O Comandante da Base Aérea de Florianópolis e Sra. Coronel Aviador José Pompeu dos Magalhães Brasil, estão chegando de uma viagem ao norte do País.

–x–

Nossos cumprimentos ao casal Lidia e Ned Mund, pela passagem de suas bodas de prata realizada terça-feira. Seus filhos mandaram celebrar missa em ação de graças, pelo acontecimento.

–x–

No Palácio dos Despachos o Governador em exercício, Dr. Marcos Henrique Buechler, recebeu a visita oficial do Contra-Almirante Comandante do 5o. Distrito Naval, Marcello Ramos e Silva.

–x–

Também no Palácio dos Despachos o Governador em exercício Dr. Marcos Henrique Buechler, recebeu a visita de representantes das cidades de Laguna, Tubarão e Jaguaruna.

–x–

Lú, uma bonita e eficiente Cabeleireira que agora está atendendo os exigentes cabalheiros de nossa sociedade, no Ite Cabeleireiro Masculino.

–x–

Estamos sendo informados que iretoria do Clube da Colina, vai inaugurar esta semana, sua boate com uma nova decoração.

–x–

O Dr. Álvaro Costa da sociedade de Criciúma, em companhia de sua bonita esposa Zoê, deu rápida circulada em nossa cidade.

–x–

No Itapema Plaza Hotel realizou-se na última semana, o ENCONTRO DE TABELIÕES.

–x–

O Diretório Central dos Estudantes da Universidade para o Desenvolvimento do Estado de Santa Catarina estará promovendo hoje às 23 horas, no Lira Tênis Clube, o Baile de Integração dos Universitários, cuja execução musical estará a cargo do conjunto "A Comunidade".

–x–

Logo mais, na boite do Clube Doze será apresentado um show de violão pelos alunos da professora Regina Vaz.

–x–

Será inaugurada hoje a Boite Rhesus, do Centro Bio-Médico da Universidade Federal de Santa Catarina. O som eletrônico de Juanito, é o mesmo apresentado na Boite Kizumba, de Camboriú.

–x–

Aniversariou quinta-feira a Srta. Clarice de Souza Xavier, funcionária da Província Crédito Imobiliário S/A. Nesta data a aniversariante foi bastante cumprimentada pelos seus colegas e de trabalho e pessoas de suas relações.

Em sua recente visita a São Paulo, o sr. Armando Gonzaga em contato com o Ministro Mário Henrique Simonsen, da Fazenda, num bate papo informal, foi assunto as sociedades anônimas de capital aberto

Gravura de Thalma que estará no leilão da Galeria 2 da Garage

Cinema

Darci Costa

A EXPLOSÃO (L'Explosion) Filme francês em linha sátira policial: roubo de jóias, desentendimento, fuga, perseguição, prisão, fuga e volta à Sicília. Direção de Marc Simenon, com Frederic de Pasquale, Mylene Demongeot, Françoise Prevost, Fernand Gravey. Censura 18 anos. SÃO JOSÉ 3 - 7,45 - 9,45 horas

O OCLUBE DOS INFIÉIS – pornochanchada nacional, com Sebastião Campos, Marly Alvarez – 18 anos. RITZ 5 - 7,45 - 9,45 horas

CONFISSÕES AMOROSAS – nacional de Carlos Reichenbach Filho. Censura 18 anos. CORAL 3 - 8 - 10 horas

CORRE, HOMEM, CORRE – com Tomas Millan, John Ireland. Censura 16 anos. JALISCO 8 horas

O PIRATA CHINÊS, com David Chiang

NALICIA, com Laura Antonelli – 18 anos. GLÓRIA 8 horas

UM VARÃO ENTRE AS MULHERES, nacional com Jorge Doria. Censura 18 anos. RAJÁ 8 horas

GRÁFICA NATAL

Todo e qualquer impresso, inclusive a cores.

Rua Joaquim Carneiro, 55 – fone 44-0058

Capoeiras – Florianópolis – SC.

MÓVEIS SILVA - IND. & COM.

Rua Gal: Gaspar Dutra,650 - Estreito - Florianópolis-SC

Fone: 44-0099 – 44-0080

VENDENDO TUDO

A PREÇO DE FÁBRICA

HORÓSCOPO

Omar Cardoso

ÁRIES - Muito cuidado com aventuras perigosas, com perigos de acidentes que possam afetar-lhe a cabeça e com as questões extra-conjugais. Mantenha-se cauteloso e use a sua inteligência, que tende a ir cada vez melhor a você.

TOURO - É um excelente aspecto astral para cuidar de sua beleza física, para tratar de seu casamento, noivado ou união. Pode intentar novas associações. Sucesso no comércio de roupas e artigos de uso íntimo. Viagens favorecidas.

GÊMEOS - Favorável para defender seus direitos e aos assuntos relacionados com a Justiça. Pode iniciar tratamentos de saúde e submeter-se a delicadas intervenções cirúrgicas. Bom às viagens, ao amor e às amizades.

CÂNCER - Dia em que receberá o carinho e a compreensão de todos aqueles que lhe são queridos. O trabalho tem tudo para dar-lhe satisfações e suas finanças tendem a ir cada vez melhor. Ótimo ao amor, às viagens e às diversões.

LEÃO - Ótimos lucros no comércio de jóias, metais e pedras preciosas, com artesanatos, adornos e artigos de uso pessoal. Os aborrecimentos no lar não deverão afetá-lo, pois tudo seria solucionado a contento. Pode amar e viajar.

VIRGEM - Logo às primeiras horas do dia, muitas serão suas possibilidades de lucrar, através de negócios relacionados com gravadores, televisores, rádios e utensílios domésticos. À tarde será um tanto quanto neutra, mas melhorando à noite.

LIBRA - O dia tende a favorecê-lo bastante financeira, social e profissionalmente se nasceu no primeiro ou segundo decanato de Libra. Por outro lado, as viagens serão bem sucedidas, o amor e as amizades também.

ESCORPIÃO - Aumento do magnetismo pessoal e elevação da personalidade, muito contribuirão para o seu sucesso geral neste dia. A saúde está melhorando sensivelmente, sua inteligência deverá exaltar-se e a vida amorosa, trar-lhe-á felicidade.

SAGITÁRIO - Todo cuidado será pouco hoje e até a véspera de seu natalício. Haja com cautela, perseverança e inteligência, pois a fase não lhe é favorável ao trabalho, às finanças, à vida social e à sua saúde. Negativo às viagens e ao amor.

CAPRICÓRNIO - Dia em que fará muitas amizades, mas poucas serão sinceras e de seu agrado. Bons negócios e empreendimentos poderão ser realizados, principalmente se contar com a colaboração efetiva de nativos de Escorpião. Pode amar e viajar.

AQUÁRIO - Sendo você, nativo de Aquário, o mais inteligente signo do Zodíaco deverá aproveitar esta virtude para a sua melhora geral e não voltá-la às coisas inexistentes, perigosas e desonestas. Faça isso. Pode amar e viajar.

PEIXES - Evolução do espírito e da inteligência, muita moral e personalidade para discutir os seus direitos, estão previstos para Peixes neste dia. Todavia, evite a timidez e a falta de confiança em si. Amor, negócios e trabalho favorecidos.

- DESPACHANTE SONAGLIO -

HERMINIO SONAGLIO & CIA. LTDA.

R. CEL. PEDRO DEMORO, 2157 - ESTREITO

AO LADO DO DETRAN

encaminhamos carteira de motorista, identidade, passaporte, regs. no DNER, imposto sindical, atestados, certidões, fotocópias, fotografias, seguros total, incêndio e obrigatório, plastificações, instruções teóricas, EMPLACAMENTOS, etc.

RAPIDEZ E EFICIÊNCIA.

UNIÃO TURISMO HOTEL

Aptos. c/Ar Condicionado, Geladeira, Telefones, TV e Música ambiente – GARAGEM PRÓPRIA –

Sente-se honrado em hospedá-lo

Rua Cons. João Zanette, 47 - Edif. Itália – Fone 2780 – Caixa Postal, D–19 – End. Teleg. "TURISMO" – Reg. EMBRATUR 690/SC – CRICIÚMA– SANTA CATARINA

Acervo: Biblioteca Pública SC - Hemeroteca Digital Catarinense

BEIRA MAR

COMERCIAL BEIRA MAR VEICULOS E REPRESENTAÇÕES LTDA.

Av. Rubens de Arruda Ramos, (Beira Mar Norte), 210

FONE – 22 - 5757

Dodge 1800 – Branco	1974
Opala Cupê – Azul c/Vinil	1973
Opala – Prata	1971
Corcel – Vermelho c/Vinil Cupê	1972
Corcel – Amarelo Cupê	1972
CORCEL – Amarelo Cupê	1971
Brasília – Azul Caiçara	1974
Volkswagen – TL Bege Alabastro	1974
Volkswagen 1500 – Ocre Marajó	1973
Volkswagen 1500 – Bege	1971
Volkswagen 1300 – Branco Lotus	1967
Volkswagen 1300 – Azul Turqueza	1963
Galaxie 500 – Marfim	1967

DIPRONAL / Distribuidora de Produtos Nacionais Ltda.

Ford

MARCA	COR	ANO
VARANT	AZUL	1970
VARIANT	BRANCO	1971
BRASÍLIA	VERDE	1974
CORCEL CUPÊ LUXO	BRANCO	1974
CORCEL CUPÊ STAND	AZUL	1975
CORCEL CUPÊ LUXO	BRANCO	1975
PICK–UP 4P 4x2	AMARELO	1973
RURAL 4x2	AZUL–BRANCO	1972
GALAXIE 500	MARROM	1971
MAVERICK G.T.	BRANCO E PRETO	1974
DODGE DART CUPÊ	VERDE	1971

TODA A LINHA FORD MODELO 1976 À PRONTA ENTREGA.

DIPRONAL, paga melhor pelo seu veículo usado.

Rua Felipe Schmidt, 60

Fone: 22 - 3321 e 22 - 2197

Amauri PEÇAS E VEÍCULOS LTDA.

REVENDEDOR AUTORIZADO

ESTOQUES DE VEÍCULOS

Dodge 1800 SE – Branco Ipanema	1974
Corcel C. STD – Branco	1972
Fuscão – Amarelo	1972
Variant – Branco Lotus	1971
1300 – Branco Lotus	1973
Kombi – Amarelo	1974
Opala C – Vermelho	1973
1300 – Vermelho	1973
Fuscão – Branco Lotus	1975
Variant – Amarelo	1973
Fuscão – Branco Lotus	1974
Fuscão – Amarelo	1973
Fuscão – Marron	1974
1300 – Vermelho	1975

POSSUIMOS TODA A LINHA VW. A DISPOSIÇÃO.

POSSUIMOS TODA A LINHA VW 1975 EM EXPOSIÇÃO

VEÍCULOS USADOS DE QUALQUER MARCA.

R. GASPAR DUTRA – 90 ESTREITO

Fone:44-0522.

Florianópolis.

GATÃO AUTOMOVEIS

Francisco Tolentino, 13 – TELEFONE 22-2980

Brasília Branca	1973
Volks Azul Pavão	1972
Volks Azul Pavão	1974
Ford Corcel Azul	1976

Compramos seu Carro à Vista

JENDIROBA AUTOMÓVEIS LTDA.

CHEVROLET OPALA CUPÊ VÁRIAS CORES	1976
CHEVROLET OPALA CUPÊ OK 4100	1975
CHEVROLET OPALA OK QUATRO PORTAS	1975
CHEVROLET OPALA CUPÊ	1973
CHEVETTE VÁRIAS CORES	1976
CORCEL VÁRIAS CORES	1976
MAVERICK VÁRIAS CORES 4 CILS.	OK
CORCEL STANDAR	1972/1971
DODGE GRAN SEDAN	1973
DODGE DART CUPÊ	1972
VOLKS 1300 e 1500	OK
VOLKS 1300	1974

LANCHAS FIBRA DE VIDRO VÁRIOS MODELOS

BARBADA DA SEMANA

OPALA CUPÊ 1974 ..... Cr$ 24.000,00

RUA: ALMIRANTE LAMEGO 170 e RUA: SALDANHA MARINHO ESQ. JOÃO PINTO e TIRADENTES – FONES 22–0192 – 22–1392 e 22–2952

C. RAMOS S.A.

COMERCIO E AGENCIAS

O mais antigo revendedor autorizado Volkswagen de Florianópolis, lhe dá a certeza da melhor compra e a tranquilidade da melhor assistência técnica.

PABX: 44.26-11 – 44.24-01 – 44.22-01 – 44.20-01

C. RAMOS S.A. ENTENDE DE VOLKSWAGEN

"MANTEMOS EM ESTOQUE TODA LINHA DE VOLKSWAGEN OK"

VEICULOS USADOS

TIPO:	COR:	ANO:
Variant	Branco Lotus	1974
Variant	Ocre Marajó	1973
Variant	Azul Diamante	1970
1.500	Vermelho	1973
1.500	Azul Diamante	1971
1.300	Amarelo Colonial	1972
1.500	Branco Lotus	1971
1.500	Branco Lotus	1975

Dispomos de motores 1300, 1500 e 1600 novos ou recondicionados à base de troca

CARIONI COM. AUTOMÓVEIS LTDA.

Av. Rio Branco, 53

Fones 22-1042 e 22-6591

1 Volks – L 1300	OK
1 Volks – 1500	75
1 Volks – 1300	70
1 Corcel Luxo	OK
1 Corcel STD Cupê	72
1 Corcel 4 portas	70
1 Doginho	74

Hoepcke VEÍCULOS S.A.

Avenida Governador Ivo Silveira, 999

telefone 44-1633

Concessionário Chevrolet
Automóveis - Utilitários
Camionetes - Caminhões.

RELAÇÃO DOS VEÍCULOS USADOS

MARCA	ANO	COR
VOLKS – 1300 – VERDE HYPPE		1973
VOLKS – 1500 – BRANCO LOTUS		1974
VOLKS – 1500 – AZUL		1974
VOLKS – 1500 – MARRON		1973
PASSAT – VERMELHO		1975
TL – 1600 – AZUL DIAMANTE		1971
OPALA CUPÊ – VERDE		1972
OPALA CUPÊ – BRANCO		1974
OPALA CUPÊ – MARRON METÁLICO		1975
OPALA SEDAN – CINZA METÁLICO		1972
OPALA SEDAN – VERMELHO		1970/71
OPALA GRAN LUXO – MARRON METÁLICO		1974

VENDE-SE MOTO

Modelo Xispa, ano 74. Cr$ 3.000,00 de entrada e saldo a combinar.

Tratar com Ricardo a partir das 19:00 horas no Jornal "O Estado".

VENDE-SE DODGE-1800

Cor vermelho, modelo GL, em ótimo estado de conservação. Tratar: pelo fone 22-6866, com Cesário.

AUXILIAR DE ESCRITÓRIO PRECISA-SE

Uma moça que seja datilógrafa e um rapaz, que seja datilógrafo e motorista.

Tratar, Rua Jerônimo Coelho, 18 – 1o. andar, com o Sr. Marlio.

AUG:. RESP:. LOJ:. SIMB:.

REGENERAÇÃO CATARINENSE

O Ven:. Mestr:. da Aug:. Resp:. Loj:. Simb:. REGENERAÇÃO CATARINENSE, com a aquiescência do Em:. Gr:. Mestr:. do Gr:. Or:. de Santa Catarina, convida a todos os OObr:. do seu quadro, bem como das demais LLoj:. da Jurisdição, para uma *Reunião Especial* a realizar-se em sua sede, à rua Vidal Ramos, 80, no próximo dia 18 do corrente, às 20 horas, para tratar de assunto referente ao seu imóvel.

O Venerável

VANDA DE SOUZA SALLES
4o. TABELIÃO DE NOTAS E PROTESTOS EM GERAL

EDITAL DE NOTIFICAÇÃO DE PROTESTO

Por não terem sido encontrados pessoalmente nos endereços a mim fornecidos ou por recusarem a tomar ciência, faço saber aos que o presente edital virem ou dele tiverem conhecimento que deram entrada neste Cartório à rua Conselheiro Mafra, 37 para serem protestados contra os responsáveis dentro do prazo legal, os títulos com as seguintes características:

Duplicata o. 46075 – Cr$ 1.216,00 – Venc. 15/10/75 – Apresentante: Banco do Brasil S/A – Devedor: NILSON MARCOS.

3 Duplicatas no. 40/19, 40/20, 40/21 – Cr$ 54 0,00 cada uma – Venc. 10/6, 7, 8/75 – Apresentante: Koesa S/A – Devedor: NELSON NEIS.

Duplicata no. 1347 – Cr$ 2.000,00 – Venc. 15/8/75 – Apresentante: Bradesco S/A – Devedor: JOSÉ ITIBERÊ DO AMARAL VELHO.

3 Duplicatas no. 1/1 – 3/2 – 3/3 – Cr$ 100,00 cada – Venc. 30/8 – 20/8 – 20/7/75 – Apresentante: Koesa S/A – Devedor: JOSÉ BERTELLI.

Duplicata no. 3797.B – Cr$ 354,93 – Venc. 3/6/75 – Apresentante: Banrisul S/A – Devedor: IDEVALDO JOSÉ MIRANDA.

Prestação no. 26 – Cr$ 609,00 – Venc. 15/10/75 – Apresentante: Besc Financeira S/A – Devedor: HENRIBERTO GONÇALVES.

3 Duplicatas no. 6/2 – 3 – 4 – Cr$ 175,00 cada uma – Venc. 10/6, 7, 8/75 – Apresentante: Koesa S/A – Devedor: GERCINO PEDRO DOMINGOS.

Prestação no. 21 – Cr$ 268,00 – Venc. 26/8/75 – Apresentante: Besc Financeira S/A – Devedor: GERCINO P. DOMINGOS.

N. Promissória no. 15/25 – Cr$ 610,28 – Venc. 15/10/75 – Apresentante: Mercantil Finasa S/A – Devedor: DALCY MOTTA DA SILVA.

N. Promissória no. 23/30 – Cr$ 216,94 – Venc. 12/10/75 – Apresentante: Mercantil Finasa S/A – Devedor: ARISTIDES ZAGESKI.

Florianópolis, 12 de novembro de 1975

TABELIÃ

DOCUMENTO PERDIDO

Foi perdido o Certificado de Propriedade do veículo marca VOLKSWAGEN, ano 1974, cor - Branco Lotus, motor BH–712822 no. do Certificado 535167-SC, Placas TV–0235, pertencente a Sociedade Cooperativa de Eletrificação Rural de Turvo de Responsabilidade Ltda.

CERTIFICADO EXTRAVIADO

Foi extraviado o certificado de propriedade do veículo marca Volkswagem, placa AB–8971, chassis 3031, no. do certificado 655380, pertencente a Mecânica Oscar Ltda.

CERTIFICADO EXTRAVIADO

Foi extraviado o certificado de propriedade do veículo marca Ford Galáxie, placa AA–7860, ch assis LA–54G010367, pertencente ao Sr, Nauri Nelson Campos.

CERTIFICADO EXTRAVIADO

Foi extraviado o certificado de propriedade do veículo marca Honda, ano 1973, motor CB–50E214785, chassis CB–501215083, cor amarelo ouro, pertencente ao Sr. Valci Ramos.

BELÍSSIMA RESIDÊNCIA – ESTILO MODERNO

Vende-se com 3 quartos, 2 salas, copa, varanda, cozinha, 2 BWC, área serviço, despensa, toda ajardinada, amplo estacionamento, localizada em rua calçada estritamente residencial.

Terreno com 500m2 – Área construída com 180m2.

CONSTRUTORA E IMOBILIÁRIA BERCATON LTDA. Rua Cor. Pedro Demoro, 1825 – Estreito – CRCI 41 – CREA 4918 – Fone 44-2966

PRÓXIMO À MARINHA – CASA COM 160m2

Vende-se com 3 quartos, suite, sala, copa, cozinha, 3 BWC, dep. completa empregada, área serviço, churrasqueira, garagem, em rua calçada.

CONSTRUTORA E IMOBILIÁRIA BERCATON LTDA. Rua Cel. Pedro Demoro, 1825 – ESTREITO – CRCI 41 – CREA 4918 – Fone 44-2966

PRECISAMOS - URGENTEMENTE

Elemento cursando o 2o. grau, com boa aparência, desembaraçado, para atendimento do setor de administração. Necessário datilografia, carteira de motorista e tenha bons conhecimentos de português. Salário fixo mais comissões. Tratar no horário comercial com o Sr. Nelson dia 13.11.75. Construtora e Imobiliária Bercaton Ltda. Rua Coronel Pedro Demoro, 1825 – Estreito.

DATILÓGRAFO

Precisamos, urgentemente, de um datilógrafo com prática para executar serviços junto ao setor de administração e construção civil. Salário fixo mais pequena participação.

Tratar com o Sr. Nelson, horário comercial dia 14.11.75. Construtora e Imobiliária Bercaton Ltda. Rua Coronel Pedro Demoro, 1825 – Estreito.

APTO. QUARTO SALA (65m2)

NO EDF. ALEXANDRA (entrega em janeiro de 76) CONTENDO QUARTO, SALA, COZINHA, BANHEIRO E ÁREA DE SERVIÇO. DE ESQUINA NO 5o. ANDAR.

CARPET E AZULEJOS DECORADOS ATÉ O TETO.

ENTRADA: Cr$ 40.000,00, SALDO Cr$ 128.000,00.

TRATAR NA RUA FELIPE SCHMIDT No. 27, EDF. DIAS VELHO SOBRELOJA, SALAS 15/16/17 OU PELO TELEFONE 223537 e 226551 – REGIS IMÓVEIS – CRECI No. 58.

PORTINARI

BLOCO B e C – 2o. ANDAR, ENTREGA EM DEZEMBRO.

DOIS QUARTOS, SALA, COZINHA, BANHEIRO, ÁREA DE SERVIÇO E DEPENDÊNCIA DE EMPREGADA;

PREÇO Cr$ 300.000,00 e Cr$ 260.000,00 (com e sem garagem)

FORRAÇ, AZULEJOS DECORADOS ATÉ O TETO, INTERFONE, GÁS CENTRAL, AR CONDICIONADO, NÁUTILUS. TRATAR NO EDF. DIAS VELHO – S/15/16/17 ou Fone 223537 e 226551 – CRECI No. 58.

CASA STA. MÔNICA

POSSUI 2 QUARTOS, SALA, COZINHA e BANHEIRO. É TODA CARPETADA.

PREÇO Cr$ 40.000,00 entrada + TRANSFERÊNCIA DO SALDO À Cr$ 1.691,00 mensais.

TRATAR NA RUA FELIPE SCHMIDT, No. 27, Salas 15/16/17 – Sobreloja no Edf. Dias Velho, ou pelo telefone 223537 e 226551 – Regis Imóveis – CRECI No. 58.

ALUGA-SE

Apto. para escritório no Centro, e depósito na Prainha. Tratar: rua Felipe Schmidt, 27 – sala 607 – Ed. Dias Velho.

TELEFONE E TÍTULOS/ CLUBES – VENDE-SE

Cr$ 8.500,00 à vista, residencial–Centro. Instalação imediata.

Vende-se títulos do Lira e Doze. Cr$ 3.000,00 cada, à vista. Tratar: fone 22-5607.

APARTAMENTO

Vende-se apartamento na Beira Mar Norte, com três dormitórios e mais dependências. Tratar no Restaurante 1o. de Maio, rua Tiradentes, no. 9 – c/ o proprietário.

TERRENOS-CANASVIEIRAS

Vende-se 4 lotes no loteamento do Balneário (3 juntos).

Ofertas a partir de Cr$ 15.000,00 cada um. Tratar: rua Felipe Schmidt, 58 – conj. 504, das 14 às 18 horas.

COMUNICADO

Comunicamos aos nossos clientes que já estamos atendendo à rua: Altamiro Guimarães, no. 17 – fones 22-0774, 22-1157, 22-0435.

DR. RONALDO JOSÉ MELÓ DA SILVA

DRA. CLEONICE ZIMMERMANN LARGURA–PSIQUIATRA INFANTIL.

TELEFONE

Compra-se um telefone na Trindade. Tratar: à rua. Capitão Bruno Lim a, segunda casa à direita, ou pelo telefone – 223748.

MOCABEL LTDA - CRECI 300.

Administradora de imóveis e prédios em condomínio.

Aluga-se – Aptos – Casas – Salas Comerciais.

Rua Felipe Schmidt no. 27 – Ed. Dias Velho – Conj. 109/110 – 1o.. andar – Fone: 22-1835.

SUCATA DE PLÁSTICO

COMPRAMOS QUALQUER QUANTIDADE DE SUCATA DE PLÁSTICO. INFORMAÇÕES NA FIRMA RICOPLAST – BR.101 km 201 EM SERRARIA, MUNICÍPIO DE SÃO JOSÉ, AO LADO DO POSTO SÃO TARCÍSIO, OU COM OS TELEFONES: 44-0224 e 44-1424.

JOWI EMPREENDIMENTOS

SÍMBOLO DE EFICIÊNCIA

creci No. 17

Construção Civil COMPRA E VENDA DE IMÓVEIS LOTEAMENTOS

não compre nem venda seu imóvel, sem primeiro nos consultar

PAGAMOS À VISTA

Avenida Ivo Silveira, 4.501 - Fones: 44-1902 – 44-0302

RÁDIO DIFUSORA 1962 1975

13 ANOS DE POPULARIDADE E BONS SERVIÇOS

CRICIÚMA-SC.

DECLARAÇÃO

DECLARO QUE A NOTA PROMISSÓRIA DE No. 09, DE MINHA EMISSÃO, COM VENCIMENTO À 10/11/75, EM FAVOR DE WILSON MENDES, TENDO SIDO EXTRAVIADA, FOI PAGA CONTRA–RECIBO NESTA DATA. FLORIANÓPOLIS, EM 10/11/75.

MARTINHO HERCULANO GUIZZO
RECEBI – WILSON MENDES –

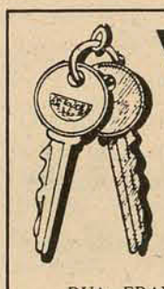

CHAVES Em 5 minutos

RUA FRANCISCO TOLENTINO,48–CENTRO

CONFECCIONA–SE QUALQUER TIPO DE CHAVE

VIAÇÃO AGUIA BRANCA LTDA.

BREVE – NOVA LINHA DE ÔNIBUS ENTRE PATO BRANCO PR. e PORTO ALEGRE RS. SAÍDAS DE PATO BRANCO ÀS 14:00 hs. SAÍDAS DE PORTO ALEGRE ÀS 20:00 hs. DIARIAMENTE INCLUSIVE DOMINGOS, ligando também todo o OESTE de Sta. Catarina com a capital do Estado Gaúcho.

Auto Viação São Cristóvão S/A.

FLORIANÓPOLIS–ESTAÇÃO RODOVIÁRIA –FONES: 22-5003 – 22-1468

ESTREITO – RUA SANTOS SARAIVA, 300 – FONE: 44-1768

HORÁRIOS

P/LAGUNA – Às 5,15–7,00–19,00–21,00

P/TUBARÃO–CRICIÚMA e ARARANGUÁ – Às 5,15–7,00–9,00–11,00–13,30–16,00–19,00–21,00

PORTO ALEGRE – 5,15–7,00–19,00 e 21,00 horas

PORTO ALEGRE – 23,15 – DIRETO S/ESCALA

PORTO LAGRE – 22,45 – CARRO LEITO

EMPRÊSA SANTO ANJO DA GUARDA LTDA.

HORÁRIOS

EMPRESA SANTO ANJO DA GUARDA LTDA.

Agência Centro: Fone – 22-2172 – 22-3682

Agência Estreito: fone – 44-2935

De FLORIANÓPOLIS para

P. Lopes – Laguna – Tubarão – Criciúma – Araranguá – Sombrio – S. Rosa – Mampituba – Osório e P. Alegre 6,00 – 12,00 – 18,00 – 20,00 e 24,00 horas.

De FLORIANÓPOLIS à P. Alegre: DIRETO 22,00 horas

De FLORIANÓPOLIS à P. Alegre: CARRO LEITO 22,15 horas

De FLORIANÓPOLIS à Criciúma: 6,00 – 7,00 – 8,30 – 10,30 – 12,00 13,00 – 14,15 – 15,00 – 18,00 – 20,00 – 21,30 e 24,00 horas.

De FLORIANÓPOLIS à Tubarão: 6,00 – 7,00 – 8,00 – 10,15 – 10,30 – 12,00 – 13,00 – 14,15 – 14,30 – 15,00 – 15,30 – 16,15 – 17,30 – 18,00 – 20,00 – 21,30 – 22,15 – e 24,00 horas.

De FLORIANÓPOLIS à Laguna: 6,00 – 6,30 – 10,00 – 12,00 – 14,00 – 17,15 – 18,00 – 20,00 e 24,00 horas.

De FLORIANÓPOLIS à Imbituba: 6,30 – 9,40 – 10,00 – 14,00 – 17,00 e 18,00 horas.

De FLORIANÓPOLIS à Imaruí: 16,45 horas.

De FLORIANÓPOLIS à Lauro Muller: 10,30 e 14,30 horas.

Acervo: Biblioteca Pública SC - Hemeroteca Digital Catarinense

Os motoristas de ônibus querem melhores salários

As empresas de transporte coletivo urbano pagam mal. Por isso eles trabalham mais do que a lei exige. E reclamam.

Os motoristas de ônibus lamentam-se dos salários baixos e do esforço que precisam fazer para ganhar um pouco mais: alguns chegam a trabalhar até 14 horas por dia, inclusive sábados, domingos e feriados para conseguir, no máximo, Cr$ 1.200,00 no fim do mês. Queixam-se de que as empresas pagam apenas Cr$ 2,20 a *hora normal* e Cr$ 2,70 a *hora extra*, mas que se trabalhassem só durante as oito horas normais estabelecidas pela CLT, ganhariam cerca de Cr$ 600,00 ao mês, "o que não dá para nada".

As empresas, por sua vez, já começam a se ressentir da falta de mão-de-obra no setor, uma vez que os motoristas passam a procurar empregos melhor remunerados, e os seus melhores profissionais preferem trabalhar em empresas interestaduais, que pagam salários mais condizentes - cerca de Cr$ 2 mil mensais. E alegam que são as tarifas baixas que não permitem um melhor pagamento aos seus empregados. Por isto, já entraram com um pedido na prefeitura, no último dia seis, solicitando um aumento de 10,198% nas tarifas urbanas, baseados nas últimas subidas do preço do combustível, carroceria, chassis e peças em geral.

O Secretário de Obras da Prefeitura, Marcos Brusa, informa que o assunto ainda está sendo examinado pela Divisão de Transportes Coletivos. Os empresários, porém, dizem que mesmo que este aumento seja concedido, "ainda ficará muito aquém das necessidades e não permitirá um aumento substancial aos motoristas". E ao que tudo indica, o problema continuará sem solução adequada.

MOTORISTAS

Pedro Luiz Fortunato, há sete anos como motorista de ônibus, diz que a profissão "não seria tão ruim se a gente ganhasse melhor". Chega a trabalhar 11 horas por dia, para a empresa São João, e ganha Cr$ 860,00 por mês, "incluindo as horas extras e o abono de dois filhos". Luis Pavaneti, da empresa Florianópolis, acha que a "situação melhorou", porque de Cr$ 1.000,00 que ganhava para trabalhar 24 horas sem parar, seguidas de 24 horas de descanso, passou a ganhar Cr$ 1.200,00 na semana passada.

Eden Freitas Martins, motorista há 23 anos, dos quais 19 dirigindo caminhão e quatro trabalhando com ônibus, conta que "a profissão não é boa devido aos salários baixos". Trabalha para a Empresa São João, 14 horas por dia, para ganhar "um milhão ou um pouco mais no fim do mês".

Wanderley Ferreira, também da Empresa São João, que trabalha há dez anos como motorista, classificou a profissão como "péssima, porque o salário é uma mixaria".. Ganha cerca de Cr$ 1.100,00 trabalhando "nos quatro domingos do mês e 13 horas por dia, incluindo o abono de dois filhos. Mas agora falaram que vão dar um aumento de 300 contos, porque está todo mundo pra sair". Ele não fez teste para trabalhar em empresas interestaduais, a exemplo de muitos de seus colegas, "porque não quis viajar". Diz que "às vezes temos que trabalhar das seis da manhã às dez da noite (16 horas), porque tá faltando motorista, ninguém quer trabalhar para ganhar tão pouco".

Evaldo Schlechting, da Taner, não foge da regra e queixa-se da profissão que é "muito ingrata. Ganho mil cruzeiros trabalhando 14 horas por dia". Seu colega, Osvaldo dos Santos, também da Taner, igualmente trabalha 14 horas, inclusive aos domingos, para ganhar mil cruzeiros.

Bertoldo Duarte, que trabalha há 13 anos como motorista na mesma empresa, a Taner, ganha 1.200,00. Atualmente está exercendo a função de fiscal da empresa e é responsável pela seleção de motoristas. Conta que há falta de bons profissionais porque "ninguém quer trabalhar por estes salários. Então eles desistem e vão procurar empresas interestaduais. O que prejudica muito é o excesso de serviço. Pra ganhar um pouco mais, são obrigados a fazer horas extras, e ficam cansados, e isto causa acidentes".

Orlando Thomaz, da Taner, trabalha 13 horas por dia. E reclama que "a gente ganha pouco e tem muita responsabilidade, afinal, ficamos transportando muitas pessoas. No fim de uma semana, já não se aguenta o cansaço. Eu ainda descanso alguns domingos, mas tem gente que não tem nem domingo. E só temos meia hora para o almoço".

EMPRESÁRIOS

O proprietário da Empresa Trindadensse - 23 ônibus -, Geni Zeferino Peres, diz que atualmente está com cinco vagas para motoristas. Ele reconhece que está "perdendo motoristas bons porque não posso pagar o que eles merecem. Com estas tarifas baixas não podemos pagar bem. Estes 10% de aumento sobre as tarifas que pedimos à prefeitura ajudam um pouquinho, mas ainda não satisfaz, e a situação vai melhora muito pouco para nós e os motoristas".

O proprietário da empresa Limoense, Osny Martins, está preocupado em arrumar bons profissionais, "e se conseguir, vou pagar melhor. Há dificuldades em se conseguir bons motoristas, e quando se consegue, eles se mandam para empresas interestaduais. Não temos condições de segurá-los porque as tarifas são baixas. Eu mesmo, às vezes, dou uma de motorista, com esta falta de pessoal. Reconheço que o que eles ganham não paga nem os desaforos que aguentam dos passageiros. Se eles ganham Cr$ 1.500,00 para trabalhar na Penha, por exemplo, deveriam ganhar no mínimo três mil cruzeiros trabalhando na cidade, porque as linhas municipais são muito mais sacrificadas".

Ele acredita que com a dissolução da Associadas "a tendência é aumentar os salários dos motoristas, porque um vai tentar pagar os bons do outro pagando um pouco mais, e vai acabar por inflacionar o mercado. Mas o fundo de todo o problema mesmo está no aumento das tarifas, para que os empresários possam pagar melhor e também melhorar os serviços, adquirir ônibus novos, etc". Quanto ao aumento de dez por cento nas tarifas ele acha que "é pouco, mas mais vale pedir pouco pra ver se ganhamos do que pedir muito e não ganhar nada".

Luiz Vieira, diretor da Associadas, garante que "só acontece de os motoristas trabalharem 14 horas por dia quando falta seu parceiro. E não acho correto as empresas interestaduais irem conversar o motorista no ponto. Mas acho que com este aumento de farifas a situação vai melhorar um pouquinho, apesar de permanecer aquém do aumento nos outros preços".

A empresa Florianópolis igualmente afirma que "a causa de todo o problema reside nas tarifas baixas. Só com tarifas boas é que se pode pagar bem os motoristas".

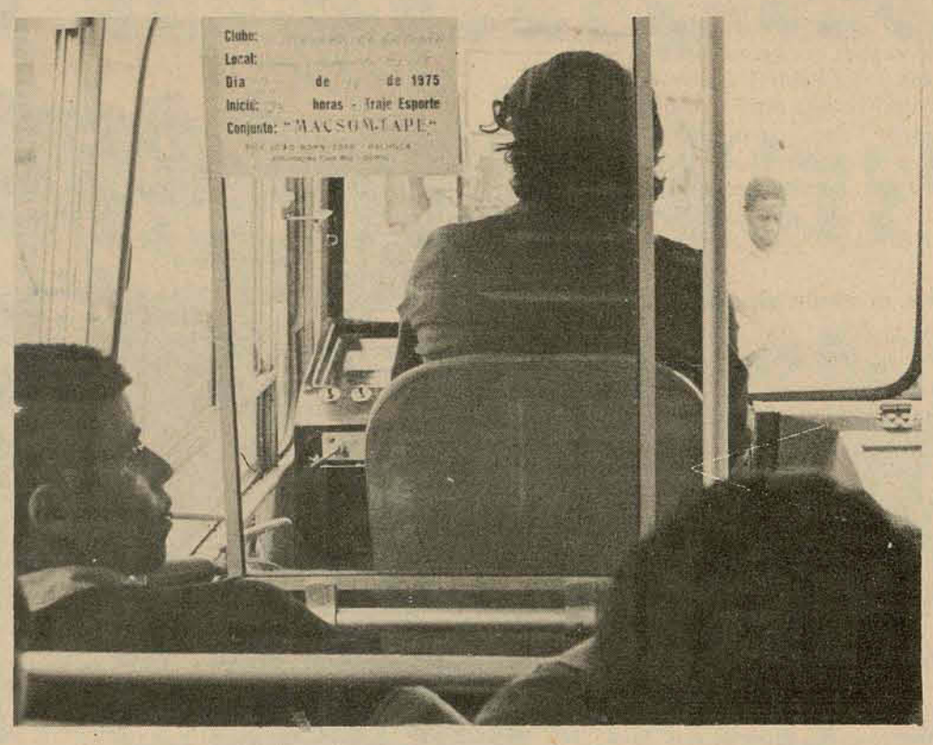

Para ganhar um salário compatível com suas necessidades, os motoristas de ônibus chegam a trabalhar durante 14 horas consecutivas, sem o tradicional descanso semanal. Suas queixas são reconhecidas pelos proprietários das empresas, mas estes alegam que só poderão melhorar o salário quando as passagens forem majoradas.

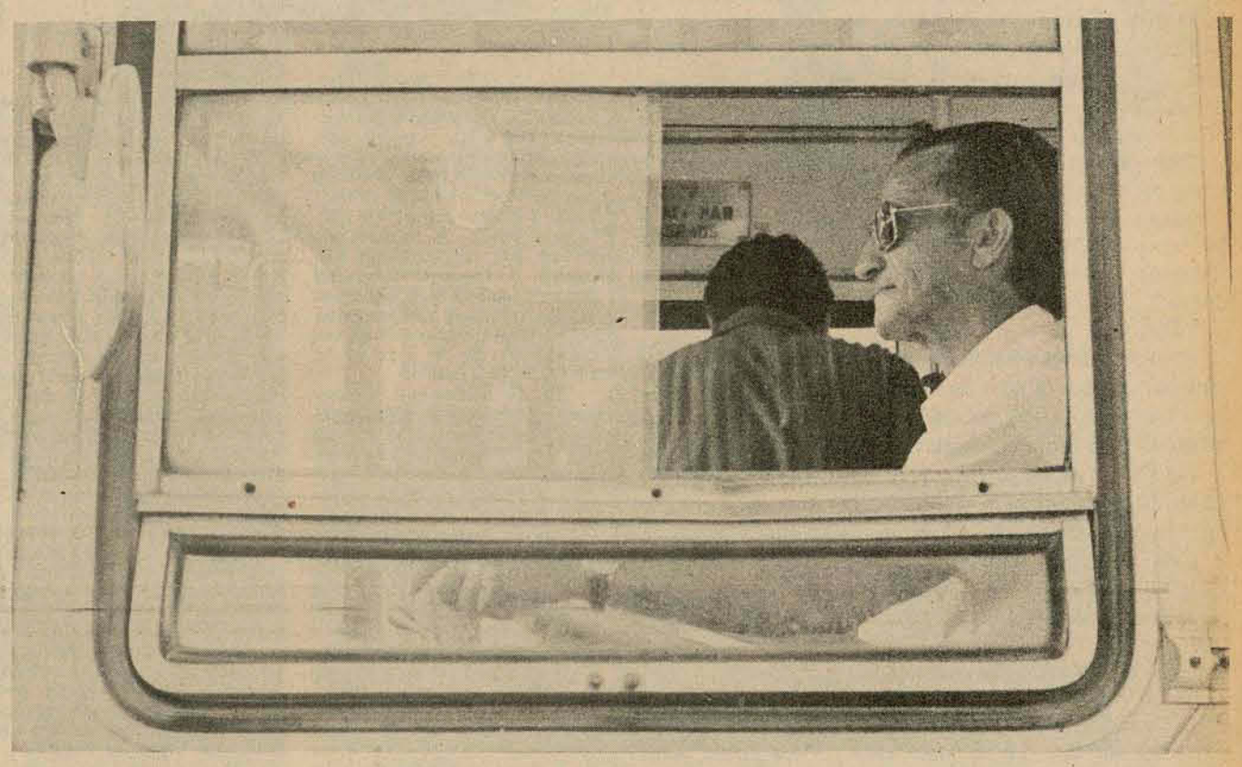

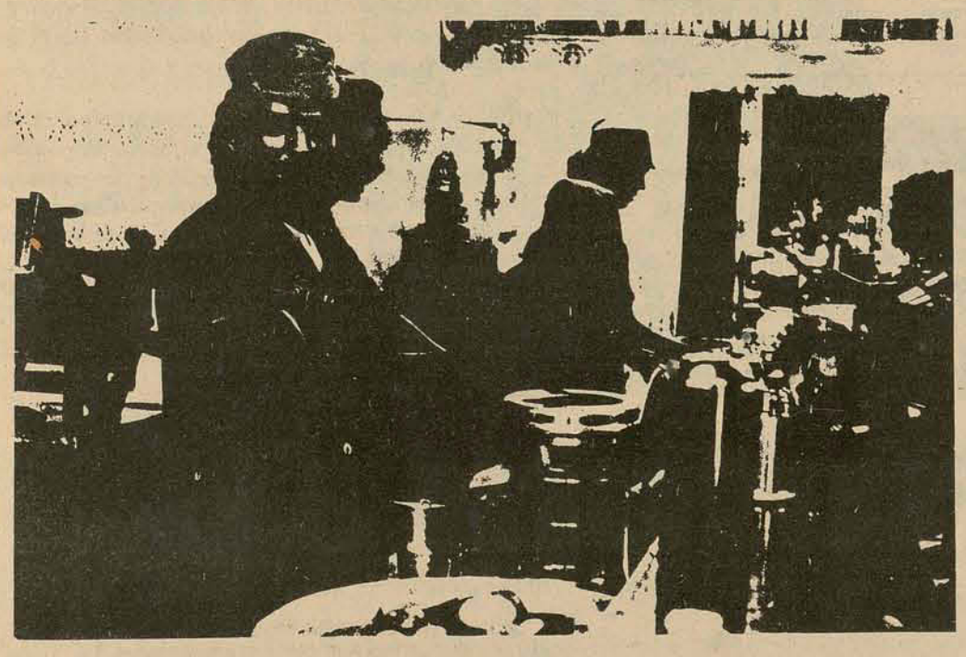

Os proprietários de restaurantes reclamam e, em alguns casos, até se mostram indiferentes à proibição Eles temem o êxodo dos garçons. Mas o delegado da Sunab garante que não haverá clemência com os infratores.

Sunab quer punir quem cobra gorjeta

Embora a Sunab tenha proibido o acréscimo compulsório de gorjetas às despesas com alimentação, alguns restaurantes da cidade continuam a cobrar 10 por cento so re o total das refeições, sob alegação de que não receberam nada oficial do órgão sobre o assunto. O proprietário do Chopão, localizado em Itaguaçu, João Manoel de Campos, diz que nunca cobrou o "couvert", mas que continua acrescentando o serviço, "uma vez que não recebi nenhum comunicado da Sunb e só soube da portaria, através da imprensa".

– Aqui, os preços do cardápio são rigorosamente obedecidos e apenas cobramos 10 por cento sobre o total das despesas, o que reverte em benefício dos garçons e não do estabelecimento. Eles recebem como ordenado fixo, o salário-mínimo e com o produto das gorjetas tiram em média dois mil cruzeiros por mês.

Afirma João Manoel de Campos, "que até hoje, nenhum freguês reclamou do acréscimo nas contas, muito pelo contrário, a maioria pergunta se o serviço já está incluído".

– Caso tenhamos que suprimir os 10 por cento. os maiores prejudicados serão os garçons, que não terão mais estímulo de entrar noite adentro trabalhando, dependendo do movimento, principalmente durante a temporada de verão. Acredito, que muitos estabelecimentos ficarão sem os serviços desses profissionais, pois as possibilidades de melhor remuneração são bastante reduzidas sem o acréscimo pago pelos fregueses.

"De qualquer forma, a Sunab deve explicar o que os restaurantes devem fazer, pois até o momento a gente não sabe como deve agir".

SITUAÇÃO PÉSSIMA

"Para os garçons a retirada dos 10 por cento de comissão tornou a situação péssima", declararam Valdécio de Souza e Alair de Aguiar que exercem a profissão na lanchonete Tritão, de Itaguaçu. Segundo eles, a partir da divulgação da proibição o estabelecimento deixou de cobrar as gorjetas.

– Já há alguns dias estamos trabalhando e recebendo apenas o salário, pois a casa está cumprindo a determinação da Sunab. Mas se essa lei persistir e não houver um acordo com os proprietários para que a gente possa ganhar como antes, o jeito é largar a profissão, pois não vai dar para viver somente com o ordenado fixo.

Até o momento – segundo afirmaram – não foi ventilada por parte dos proprietários do estabelecimento a possibilidade de reajuste nos salários dos garçons.

– Se isso continuar, muitos restaurantes de praia não terão mais condições de abrir durante o verão, pois ninguém mais vai dar hora extra de serviço, se não está ganhando para isso. Geralmente ganhamos boa comissão, porque nos esforçamos em dar ao freguês o melhor atendimento possível e isso chama o pessoal para o restaurante. Em vista disso, nunca houve reclamação pelo acréscimo de 10 por cento, porque o cliente sempre sai satisfeito.

SUNAB EXPLICA

Por sua vez, o Delegado da Sunab, Mário Wiethorn, diz que a potaria que proibiu as gorjetas é obrigatória e de âmbito nacional "e será rigorosamente cumprida".

– O problema de remuneração dos garçons, é de exclusiva competência dos proprietários de estabelecimentos que trabalham com alimentação e à Delegacia Regional da Sunab cabe somente fazer com que a determinação superior seja obedecida. No primeiro caso, a única solução será o aumento do ordenado desses profissionais, pois a possibilidade de comissão por serviço está definitivamente excluída.

"Devo alertar aos proprietários de restaurantes e lanchonetes, que a fiscalização está atenta e não permitirá de forma alguma abusos nesse sentido. Todo o estabelecimento que for autuado por desobediência à portaria, será multado em seis salários mínimos, impreterivelmente. A alegação de que não receberam informação oficial, da Sunb sobre o assunto não será levada em consideração, uma vez que os veículos de comunicação divulgaram amplamente a determinação e qualquer dúvida deve ser derimida junto à Delegacia, pois isso é de interesse do proprietários".

CARDÁPIO

Enquanto alguns restaurantes continuam cobrando automaticamente as gorjetas, outros, até situados bem no centro da cidade, segundo informações recebidas, fazendo-o ou não, costumam ainda apresentar notas com um sensível acréscimo no total das despesas, em relação aos preços de cardápio. E a isto pretendem justificar, quando indagados, alegando que a diferença se deve ao fator desse cardápio estar com preços desatualizados. Sobre isto alerta também a Sunab:

– Todos os restaurantes que trabalham com cardápios estão com os mesmos absolutamente em dia, pois houve recente um reajuste nos preços. O freguês não deve aceitar, de maneira alguma alegação como essa, pois ela não corresponde à verdade. Deve, nesse caso, exigir a nota com as despesas especificadas, e nos apresentar, para que tenhamos em mão um documento com base no qual possamos agir, se for o caso.

E conclui: "O cumprimento tanto de nossa portaria referente às gorjetas quanto às determinações com relação a exatidão do cardápio, dependerá sempre da alerta fiscalização do público, que é o maior interessado em não pagar além do que se estipula".

Arte

Trio Brasileiro se apresenta à noite

Encerrando a sua "Temporada Oficial de Concertos de 1975", a Pró-Música de Florianópolis apresenta hoje, as 21h30m, no auditório do Centro Sócio-Econômico, o Trio Brasileiro, constituído por Erich Lehninger, Wtson Clis e Gilberto Tinetti, considerados pela crítica internacional como os formadores de um dos mais importantes conjuntos da música erudita na atualidade.

Erich Lehninger nasceu na Alemanha, onde, aos cinco anos de idade, iniciou seus estudos de violino. Solista da Rheinisches Kammerorchester aus Koln, primeiro lugar no concurso camerístico da Musikhochschule da Colônia, ele integra hoje, também, a Orquestra Filarmônica de São Paulo.

Watson Clis, atualmente considera um dos melhores violoncelistas brasileiros, começou em Belo Horizonte, sua terra, como professor José Luiz Musa Pompeu. Solista dos mais conceituados, já atuou à frente de diversas orquestras sinfônicas e de câmara, sempre elogiado pela crítica, principalmente por suas interpretações do Concerto Duplo de Brahms. É o violoncelo solista da Orquestra Sinfônica do Teatro Municipal, do Rio de Janeiro, e integra o Ars Barroca.

Gilberto Tinetti, paulista, iniciou seus estudos de piano com Hans Bruch. Em 1954 ganhou o prêmio da Juventude Musical Brasileira e em 1957 venceu, no Rio, o Concurso Magdalena Tagliaferro, pelo que o Governo brasileiro concedeu-lhe bolsa de estudos na Europa. Solista da primeira apresentação, em Paris, do Concerto no. 4, para piano e orquestra, de Villa-Lobos, ele, atualmente, além de suas atividades no Trio Brasileiro, é professor dos Seminários de Música da Pró-Arte, de São Paulo.

Os ingressos para este concerto de encerramento das atividades de 1975 da Pró-Música de Florianópolis, estão ainda a venda na Jane Modas, na loja Tecidos Tuffi Amin ou no local da apresentação.

Três filmes neste ciclo do moderno cinema alemão

Numa promoção conjunta da Coordenação de Assuntos Culturais da Secretaria do Governo, do Goethe Institut, de Berlin, e do Clube do Cinema Nossa Senhora do Desterro, será iniciado hoje a noite, as 21 horas, no auditório da Faculdad ydeEducação (rua Saldanha Marinho, 47), mais um ciclo do moderno cinema alemão. Nele serão apresentados três filmes, produções do ano de 1972, com a seguinte programação: hoje "As lágrimas amargas de Petra Von Kant", Eastmancolor 2h40min de projeção e legendas em espanhol; dia 17 (segunda-feira) "Aguirre – a raiva de Deus" Eastmancolor, 1h40min de projeção e legendas em espanhol; e dia 18 (terça-feira) "Fogo de Palha", Eastmancolor, 1h40min de projeção e legendas em espanhol.

O primeiro filme é de Rainer Werner Fassbinder, da geração dos novos "reformadores" do grupo "antitheater", sendo também autor de várias peças para teatro, novela e cinema. Este filme é o 12o. de sua carreira, iniciada em 1969 e de 16 filmes até o momento. Trata do tema de emancipação feminina, mal compreendida e que acaba em fracasso. Petra von Kant é uma desenhista de moda, frustrada com suas experiências no mundo masculino e que acaba presa ao egocentrismo, tornando-se incapaz de ligar-se a qualquer pessoa.

O segundo filme, de Werner Herzog, o seu 5o. longa metragem, é a estória de uma gigantesca expedição composta de espanhóis e indígenas, sob o comando de Gonzalo Pizzarro e que parte dos Andes peruanos à procura de uma lendária cidade de ouro. Conquista El Dorado, eleva um nobre inofensivo a imperador e declara deposto Felipe II de Espanha. Passa a ser ele mesmo o "grande ditador", a "raiva de Deus".

O terceiro filme é de Volker Schlondorff, o mais conhecido dos três, tendo sido discípulo de Alain Resnais e Louis Malle. Seu filme trata basicamente de demonstrar a impossibilidade da mulher envolver-se plenamente numa sociedade onde, uma vez por todas lhe são atribuídos papéis à parte, de mulher-objeto, de mulher-décor ou de mulher-robot. Margarethe von Trotta (mulher de Schlondorff) é a intérprete do filme: resta-lhe o sonho, sonhar, por exemplo, que é a dançarina que sonha ser Joan Crawford.

Todas as sessões, no mesmo local, serão iniciadas as 21 horas, com o ingresso gratuito.

Acervo: Biblioteca Pública SC - Hemeroteca Digital Catarinense

Meningite mantém cinco pessoas no Nereu Ramos

Ontem havia cinco internados com meningite no Hospital Nereu Ramos, dos quais dois foram comprovados como sendo meningocócica, segundo informações do médico Osvaldo de Oliveira, que está acompanhando os pacientes. Afirma que a tendência agora é a diminuição gradativa do número de casos, o que ele atribui à vacinação em massa. Além disto, acrescenta, a influência do clima de verão, uma vez que o meningococo tem a sua transmissibilidade e o poder patogênico maior no inverno e na primavera.

Dos dois recentes casos de meningite ocorridos no Colégio Menino Jesus, Osvaldo explica que apenas um era meningocócico. O segundo caso – motivo inclusive do fechamento da escola por dez dias – era decorrente de uma caxumba, e está sendo tratado no Celso Ramos, uma vez que esta forma da doença não é contagiosa. O primeiro já teve alta, e deixou o hospital sem sequelas aparentes, de acordo com o médico Osvaldo, "porque todas as medidas foram tomadas imediatamente, e o caso pode ser tratado em tempo".

No Colégio Coração de Jesus, na semana passada, houve um caso de meningite meningocócica, mas o paciente deverá deixar o hospital provavelmente amanhã, também sem sequelas aparentes. Quanto à escola, o dr. Osvaldo garante que foram tomadas todas as providências de ordem epidemiológica, sendo que as crianças que tiveram contato com o doente e as da mesma sala, tomaram antibióticos.

Fiscalização intima donos de imóveis no centro

Mais de mil intimações já foram entregues pelos fiscais da Secretaria de Obras da Prefeitura aos proprietários de imóveis da zona urbana da cidade, com vistas a construção de calçadas em seus imóveis, além da limpeza dos terrenos baldios. O prazo concedido pela municipalidade para a realização desses serviços, é de 60 dias, a contar da data do recebimento da notificação.

Segundo fonte da Secretaria, "esta semana encerra o prazo para a limpeza dos terrenos, e se os proprietários não atenderem a solicitação dos nossos fiscais, poderão sofrer multas que variam de três décimos de salário até três salários mínimos. Esta sanção poderá ainda ser aplicada em dobro".

LIXO

De outra parte, a Secretaria de Obras iniciará na próxima semana, a coleta de lixo domiciliar e das praias, em toda a zona balneária da Ilha e Continente, incluindo também, os moradores das localidades interioranas do município.

Em dias alternados, três caminhões da municipalidade, com dois operários cada um estarão percorrendo os trechos de Cacupé à Barra da Lagoa, prosseguindo à Lagoa da Conceição, e passando pela Costeira do Ribeirão, até o Pântano do Sul.

A coleta de lixo nessas localidades, será feita durante a temporada de verão. O serviço de limpeza das praias, estará a cargo dos operários das intendências.

COMUNICADO

A Divisão dos Serviços Públicos informa à população que neste sábado – feriado nacional – o Mercado Municipal estará aberto somente no período das 5 às 12 horas. Enquanto isso, a feira-livre na Praça da Bandeira, será efetivad a normalmente.

"Caminho de Volta" fica em cartaz até o dia 22

A partir de hoje até o dia 22 deste mês, o grupo Armação estará apresentando a peça "Caminho de Volta", de Consuelo de Castro, no Teatro Armação, do Educandário 25 de Novembro, com início às 20 horas. Ontem houve a pré-estréia da peça – que já obteve grande sucesso quando foi encenada, ano passado, em São Paulo – para convidados e impensa em geral.

A direção está a cargo de Augusto Nilton de Souza, que já dirigiu "O Contestado" e "O Calígula"; o cenário é de George Peixoto; figurino de Dircéia Binder; iluminação de Carlos Alberto Maciel; sonoplastia de Alcides Dutra e contra-regra sob a responsabilidade de João Vieira Filho. Os cinco atores que compõem o elenco são Ademir Rosa, Édio Nunes de Souza, José Carlos Ramos, Zeula Soares e Waldir Brasil.

A peça é apresentada em três atos, com a duração de 2h40min e, para assisti-la, os estudantes pagarão Cr$ 10,00 e os demais, Cr$ 20,00. Premiada no ano passado como o melhor texto do prêmio "Moliere", a peça marca a reabertura do Teatro do Educandário 25 de Novembro e traz de volta aos palcos os integrantes do Grupo Armação.

Ademir Rosa, um dos componentes do grupo diz que a peça "é interessantíssima. Fala sobre uma agência publicitária muito importante aos olhos de empresários pois situa a sociedade contemporânea, enfocando dilemas humanos". Outro integrante, Waldir Brasil, que trabalha há 37 anos em teatro, explica que "é um fragmento de uma situação, da luta desesperada pela sobrevivência numa grande cidade. Dá a entender que o homem deve voltar à vida primitiva, à vida simples, e infância. É uma faceta da selva urbana de São Paulo. A peça tenta mostrar o **Caminho de Volta**. O público fará sua interpretação, seu juízo".

A peça é apresentada em três atos: 2h40min.

SUPLETIVOS

Os exames supletivos foram iniciados ontem no Estado. Na cidade 1.383 candidatos deram início a maratona que prosseguirá até domingo.

Um considerável índice de abstenção, três pessoas que chegaram tarde, algumas que fizeram "provas condicionais" porque haviam se esquecido de um dos seus documentos de identificação e um contentamento quase geral porque as questões não haviam sido muito difíceis, formaram o ambiente geral dos Exames Supletivos iniciados no dia de ontem em Florianópolis, com provas de Língua Nacional e Geografia de 1o. e 2o. graus.

CONTRATEMPOS

Em Florianópolis 1.383 pessoas estavam inscritas para realizarem os Exames Supletivos no Instituto Estadual de Educação. Nem todas porém compareceram e segundo informações da Comissão de Exames Supletivos, "houve apenas algumas faltas, segundo se observou, de um a dois alunos por sala"...

Por chegarem atrasados para as provas, foram barradas três pessoas, entre eles um militar, e a Comissão adverte que tal atitude foi avisada antecipadamente a todos os candidatos. Também foi advertido que a apresentação dos candidatos sem o documento de identidade ou o cartão de identificação não seria admitida. Alegando motivos de perda, nunca de esquecimento, porém, diversos candidatos se dirigiram antes do início de suas provas até a Coordenação dos Exames e, depois de uma repreensão por parte da pessoa consultada, era-lhes concedida a realização da prova, porém "condicionalmente" esperando-se ou a descoberta do documento pelo candidato ou uma verificação da Comissão dos Exames em seus fichários.

Um candidato de Tubarão, morando há algum tempo na Capital, foi um dos mais desesperados por não ter consigo a carteira de identidade: havia perdido o documento no ônibus e ontem de manhã ainda tentou obter uma nova carteira junto ao Instituto Médico Legal. Como esta só estaria pronta no final da tarde, apresentou-se à prova da tarde (a do período da manhã já havia perdido) com o protocolo do requerimento da carteira e recebeu também a autorização de realizar o exame condicionalmente.

A VEZ DA GRAMÁTICA

Após as provas, o ambiente era diferente: comum como sempre, a confrontação das respostas com colegas ou outras pessoas encontradas ao acaso e a discussão do nível, correção e validade das questões. A grande elogiada foi a prova de Língua Nacional e Literatura Brasileira de 2o. grau, porque, como diz Ceoli Abel, natural de Braço do Norte, mas morando em Florianópolis, "35 das 50 questões foram de gramática, bem ao contrário do ano passado, quando houve mais literatura". O problema da literatura brasileira, justificam alguns, é que os cursinhos não se empenham muito no ensino da literatura e fora dele também não se conhece muito a respeito.

Ceoli Alves é também um exemplo de muitas outras pessoas que estão fazendo as provas do Supletivo: enquanto está tentando eliminar todas as provas de 2o. grau, ainda tem a eliminar também disciplinas de 1o. grau, o que não havia conseguido em julho deste ano. Resta-lhe OSPB e Geografia do 1o. grau, e por isso no dia de ontem chegou a fazer três provas: Língua Nacional de 2o. grau e Geografia de 1o. e 2o. graus, mas declarou: "não estou cansada". Preparou-se no Curso Universus e crê que tem possibilidades de ser aprovada em tudo, somente tendo problemas em Geografia.

Por parte de alguns a prova de Geografia de 1o. grau, foi criticada: "eles colocaram perguntas de Astronomia e não de Geografia, ao que, aproveitando a deixa, a resposta foi imediata por parte de alguns colegas: "mas não é em Geografia que se estudam os astros? "

João Clímaco dos Santos fazendo provas de 1o. e 2o. graus, também tem sugestões: diminuir o número de questões, pois "50 é muito", e arredondar a nota quando por exemplo só faltam dois décimos para a média de aprovação. Também, para auxiliar os distraídos ou nervosos devia-se considerar não o que está assinalado no cartão de respostas mas sim o que é assinalado na própria questão.

Entre os nervosos e os fervorosos sobram ainda os folgados: na base do "vou tentar pra ver", uma turma da Trindade esperava a prova de Geografia de 2o. grau, a iniciar-se às 16h45m; e, Vera Lúcia Ouriques de Andrade saindo da sala após a prova de Geografia de 1o. grau, comentou que, de manhã, ainda foi até a piscina "para esfriar a cuca" e tinha certeza de que "se eu passar em Português vou passar em tudo".

Hoje, serão realizadas: às 7h30m - prova de Ciências Físicas e Biológicas de 1o. grau; - às 10h15m - prova de Ciências Físicas e Biológicas de 2o. grau; às 14 horas - prova de OSPB de 1o. grau e às 16h45m - prova de OSPB de 2o. grau.

No primeiro dia foram realizadas quatro provas, cujos gabaritos liberados pela comissão organizadora – exceto os de Geografia de 2o. grau –, estão publicados abaixo:

Língua Nacional - 1o. grau

1 - E) letra
2 - A) 5 fonemas
3 - A) pás-sa-ros, cres-ça, ex-ce-to
4 - B) jaú, ruim, erro
5 - E) queixo
6 - A) bochecha
7 - C) colégio, neste, anta, sério
8 - A) gráu
9 - C) compreensão
10 - D) artigo
11 - E) abstrato, derivado, próprio
12 - D) árvores, examinadores, animais de uma região
13 - C) cais, atlas, ônibus, lápis, alferes
14 - D) sexagésimo
15 - E) pronome
16 - A) locução pronominal indefinida
17 - C) Futuro do Indicativo
18 - C) vier, vir
19 - C) segunda, primeira e terceira conjugações
20 - C) puseram
21 - B) dois advérbios
22 - A) preposição
23 - C) e
24 - D) formigueiro
25 - E) verbo, substantivo, preposição, artigo, substantivo
26 - C) gato
27 - D) ilegal, anormal, inimigo
28 - A) conjugação integrante
29 - C) aglutinação
30 – E) língua, governo, povo
31 - C) substantivo e sujeito
32 - B) adjetivo uniforme, singular – predicativo do sujeito
33 - E) pronome – objeto direto
34 - B) adjunto adnominal
35 - A) sujeito
36 - D) predicativo e predicativo
37 - A) objeto indireto
38 - A) o pássaro voa bem alto
39 - A) verbo no futuro do presente e núcleo do predicativo verbal
40 - B) modo
41 - A) vocativo
42 - D) predicado verbal, complemento nominal
43 - C) O promotor principiou acusar o réu
44 - C) certos – está implícita
45 - C) metáfora
46 - C) 3,5,4,2,5
47 - B) Verso – estrofe
48 - E) dez sílabas poéticas
49 - B) Eu, posto creia no bem, não sou daqueles que negam o mal
50 - D) A grande expectativa dos garotos pela chegada do mocinho norte-americano ao Rio.

Geografia - 1o. grau

1 - C) porque é a estrela mais próxima de nós
2 - D) rotação
3 - A) o desaparecimento total ou parcial de um astro na sombra de outro

4 - E) eixo
5 - B) 12 horas
6 - D) 15 graus
7 - E) não pertence a nenhum, pois como o Equador, tem grau zero
8 - E) numérica
9 - C) Amazonas, Roraima, Pará e Amapá
10 - A) Chile e Equador
11 - D) imersas
12 - C) não apresentar as estações definidas
13 - B) moderando as variações térmicas
14 - E) tropical
15 - A) orvalho
16 - D) metamórfica
17 - B) ventos
18 - B) terremotos e maremotos
19 - C) falésias
20 - E) planaltos
21 - B) Planalto da Borborema
22 - D) Plataforma continental

23 - C) pelos ventos
24 - E) ao conjunto de rios e seus afluentes
25 - B) mendros
26 - C) pluvial
27 - A) Paraguai e Amazonas
28 - D) Ásia
29 - C) êxodo rural
30 - B) crescimento vegetativo
31 - D) Jaraguá do Sul e Joinville
32 - A) Porto Alegre e Recife
33 - C) industrial
34 - A) pequeno aproveitamento do solo
35 - E) itinerante
36 - B) banha, carne e couro
37 - D) de forma extensiva
38 - C) secundário
39 - D) siderurgia e metalurgia
40 - B) Volta Redonda
41 - A) bens de consumo
42 - B) no vale do Itajaí e Joinville
43 - B) ferro e manganês
44 - E) Paraná
45 - A) ferroviário
46 - D) café, algodão e minérios
47 - C) extravismo e pecuária extensiva
48 - B) sul
49 - E) sul
50 - A) o sertão do nordeste

Menores: o último dia de debates no simpósio

O número de estabelecimentos especializados para o atendimento aos menores marginalizados em Santa Catarina é escasso.

De acordo com as estatísticas da Secretaria de Segurança e Informações, apresentadas ontem durante o desenvolvimento do I Simpósio Catarinense de Bem Estar do Menor "de 1o. de janeiro a 1o. de novembro deste ano em Florianópolis, foram registradas 741 ocorrências policiais envolvendo menores". Esta revelação foi feita pela delegada do Instituto de Menores, Lúcia Péricles, que fez uma explanação "bastante realista", segundo uma autoridade presente Estes dados sobre a situação atual do problema acabou com a monotonia que vinha se desenvolvendo o simpósio.

Até ontem pela manhã o plenário de aproximadamente 100 pessoas havia assistido durante três dias a uma sucessão de projetos, que apesar dos resultados pretendidos ainda não resolveram a situação dos menores abandonados.

O seminário tem como programa para hoje, seu último dia, a participação do Juízado de Menores, que falará às horas. O juiz da 1a. Vara de Araranguá com a colaboração especial de Carlos Kazuza Noss, realizará logo após um painel e às 10h15m haverá trabalho em grupo. À tarde o assunto "o atendimento promocional ao pré–escolar contará com a participação da diretoria estadual da LBA, Associação Catarinense de Educação Pré–Primária filiada à OMEP, a do Colégio Coração de Jesus. A seguir haverá trabalho em grupo e às 18 horas sessão solene de encerramento.

MENOR INFRATOR

Durante a manhã de ontem foram ouvidas as coordenações dos projetos integrados de Itajaí, Tubarão e Lages. Itajaí fez apresentação dos trabalhos que sua equipe vem desenvolvendo para atendimento da criança em todas as suas necessidades básicas bem como os pais no setor de profissionalização e orientação familiar. Criciúma salientou seus programas de atendimento ao menor e integração da comunidade, e Lages, igualmente tem se preocupado com o setor de profissionalização.

O secretário de Segurança e Informação, Ari Oliveira, presidiu os trabalhos apresentados por aquele órgão salientando inicialmente "que o problema do menor é social e não policial". E Lúcia Péricles desenvolveu o assunto chamando atenção para as estatísticas:

– De acordo com dados colhidos de 1o. de janeiro a 1o. de novembro deste ano, foram recolhidos em vias públicas 647 menores, sendo que destes, 396 foram entregues para as famílias pela delegacia especializada e os demais 251 foram encaminhados ao Juízado. No mesmo período foram registrados 741 ocorrências policiais envolvendo menores e instaurados 86 processos de investigação, sendo que 75 foram crimes contra o patrimônio, 6 tóxicos, 2 acidentes de trânsito e 3 por agressões".

Na faixa etária de 11 a 14 anos é grande o número de menores infratores e como o artigo 68 do código de menores dispõe que o infrator com menos de 14 anos, não pode ser submetido a processo penal eles ficam sob processo de investigação.

Outro problema salientado por Lúcia se refere as obras com vagas insuficientes, mas que são as únicas disponíveis.

– Na capital existe o Educandário 25 de Novembro que recebe o menor abandonado e tem capacidade de 240 menores, contando com uma lotação de 230. O Centro de Recepção e Triagem em Barreiros conta com 42 vagas e hoje tem 48 menores. O Centro Educacional de Menores de Biguaçu tem capacidade de apenas 12 menores.

Língua Nacional - 2o. grau

1 - A) na laringe
2 - B) 10 letras, 8 fonemas, 4 sílabas
3 - D) o, a, e
4 - D) vida
5 - B) reinado, caindo, quais, quente
6 - C) qualquer vogal
7 - D) tênue, jóia, caráter, apelo (substantivo)
8 - A) 1,4, 5
9 - B) aglutinação, justaposição, hibridismo, derivação sufixal
10 - D) seis substantivos concretos e quatro abstratos
11 - D) vara. . . . . de lenha
12 - C) aviador – aviatriz
13 - D) ternos cinza-claro, fatores econômico-culturais, culturas greco-latinas
14 - C) substantivo
15 - E) trade de sertão, saudades de mim, ato que não se admite
16 - A) 3,4,1,2,5,4,3
17 - E) mim, o
18 - D) cada um, cada qual, quem quer que
19 - E) 1,3,5
20 - D) intransitivo
21 - E) tu entretiveste a criança muito bem
22 - D) jogue, parta, saiba, fale
23 - D) Era tempo, pois alguém se aproximava
24 - D) 3,4,5,1,2
25 - B) 1,3,2,4,2,4
26 - E) pronome, verbo, advérbio, adjetivo, preposição, pronome
27 - E) íntegro significa intemerato, exemplar, completo
28 - D) o fogo do amor - sentido próprio
29 - D) seus olhos são ráios de sol
30 - B) emissor, meio ou canal, mensagem, receptor
31 - D) 3 artigos
32 - B) o agente – substantivo comum de dois gêneros
33 - B) Os poucos minutos que dispunha, não os soube aproveitar
34 - D) paga sou eu - foste - pagaste
35 - D) interviesse, pude, soube
36 - D) Literatura é uma recriação verbal da realidade através da imaginação do artista
37 - B) O Romantismo ter procurado apoio em certos valores medievais
38 - D) Nossas primeiras manifestações literárias foram, em tudo, cópia da literatura de Portugal. Por isso o que aqui houve, até 1601, foi arte clássica ou renascentista.
39 - C) Pe. José de Anchieta
40 - B) 1,3,5
41 - A) Poeta correto e preciso que alcançou equilíbrio entre a forma e o sentimento através da disciplina do Parnasianismo
42 - E) Há prof nd2 análise psicológica dos personagens
43 - C) Iracema
44 - D) É considerado o introdutor do Romantismo no Brasil com a publicação de "Suspiros Poéticos e Saudades", em 1836
45 - B) 2,4,5
46 - B) 1,2,3,5
47 - A) Autor de famosas epopéias
48 - D) realismo levado às máximas consequências
49 - C) Resumiu-se num movimento de reforma literária
50 - B) As lutas pelo Contestado

Acervo: Biblioteca Pública SC - Hemeroteca Digital Catarinense