

O TEMPO — Pressão atmosférica média: 1011,3 milibares. Temperatura média do dia: 22,9 graus centígrados com um máximo, na maior insolação, de 29,8 graus e um mínimo, à noite, de 16,1 graus (no planalto, a média das mínimas será de 06,1 graus). Estado médio do céu: cumulus, stratus, de meio claro a encoberto. Nevoeiros noturnos no litoral, margens de rios e serras. Estado médio do tempo: Com instabilidades no litoral e planalto, passageiras, passando a estável-bom. Massa de ar frio antártico penetrando, ocorrendo baixas de temperatura no horário noturno. Previsão: A. Seikas Netto.

# O ESTADO

Florianópolis — Domingo 09 de novembro de 1975 — Ano. 61 — No. 18.200 — Edição de hoje 28 páginas — Cr\$ 2,00

**DIAGNÓSTICO PRECOCE DO CÂNCER** — Na próxima segunda-feira, às 20 horas, o médico Murilo Mota proferirá palestra sobre o tema: "Diagnóstico Precoce do Câncer Ginecológico e da Mama", objetivando alertar as mulheres para os recursos que conta a medicina moderna, no combate deste mal. A conferência promovida conjuntamente pelas Lojas Maçônicas "Jerônimo Coelho" e "Ordem e Trabalho", será realizado na sede destas entidades, à rua Vidal Ramos, 80. O ingresso é franqueado ao público em geral.

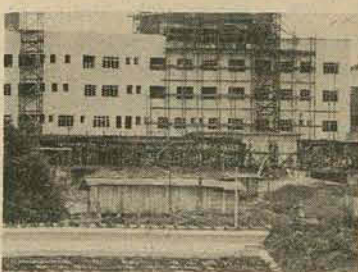

A Superintendência Regional do INPS só admite a paralisação das obras do Hospital Sagrada Família se a direção nacional expressamente determinar (Pg. 3)

## Borja afirma a necessidade de reformas institucionais

Página 5.

## Deputado da Arena sugere o Diretório distrital

Página 5.

## Assembléia trabalha no sábado para aprontar projetos

Página 3.



O senador Lenoir Vargas Ferreira poderá se reunir com a bancada da Arena amanhã, por iniciativa de parlamentares que desejam uma relação mais estreita com o governo. (Pg. 3)

## Explosão em pedreira fere um e causa danos materiais

Página 15.

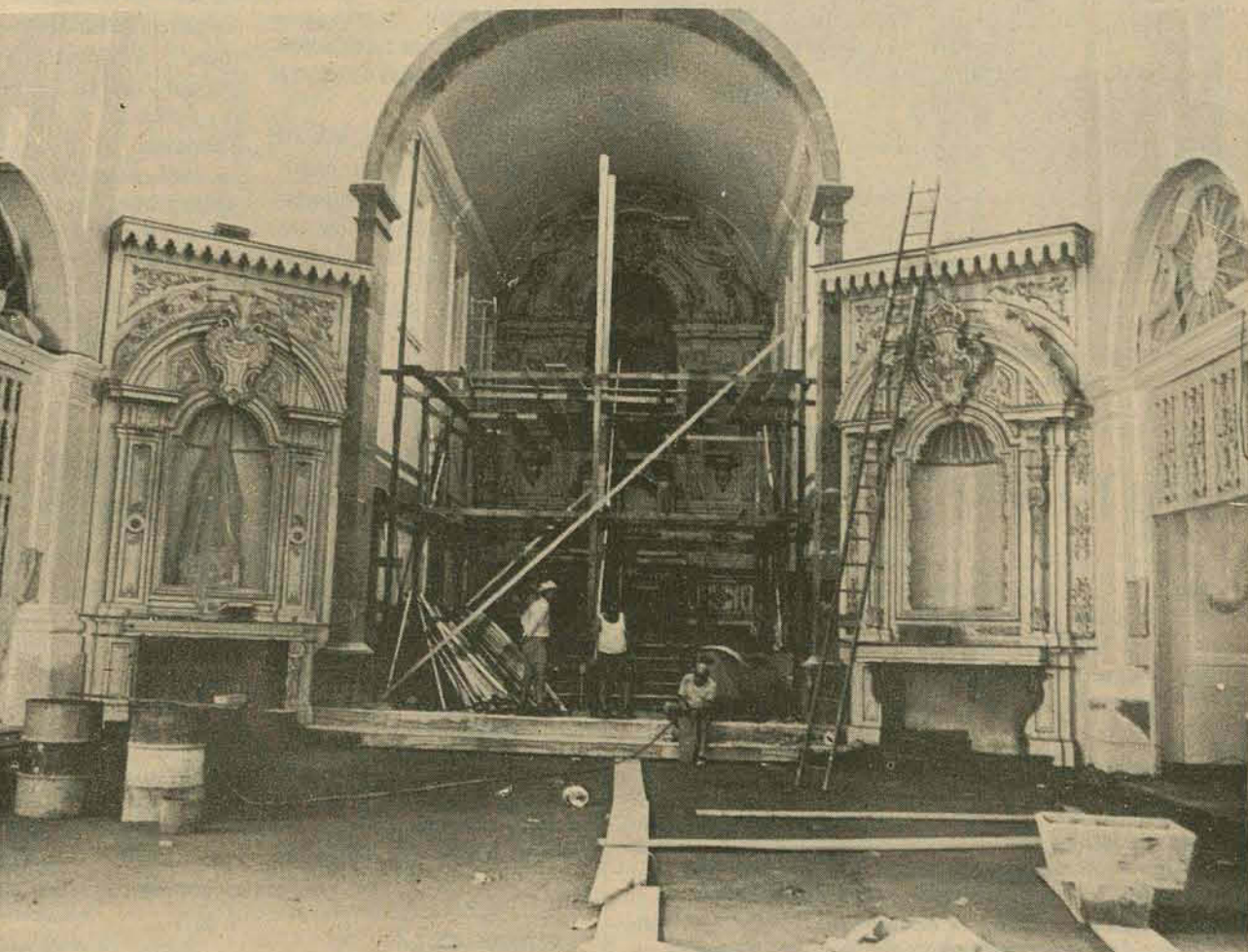

Telefoto "O Liberal" Belém

A Catedral se restaura sob a supervisão do Patrimônio. (Pg. 23)



Sérgio Lopes motiva a equipe: só a vitória classifica. (Pg. 8)

É sempre bom lembrar:  
arte é um ótimo investimento  
a BESC Financeira financia



Martinho de Haro, o maior artista plástico catarinense, está expondo seus últimos trabalhos na Galeria de Arte do Stúdio A2. Você não pode deixar isto em brancas nuvens. Anote na sua agenda e pode ter certeza de que passará momentos sumamente agradáveis apreciando a criatividade e beleza de um legítimo mestre da pintura brasileira contemporânea. E, o que é ainda melhor, você vai poder levar para casa um pouco do gênio de seu Martinho. A parede de sua sala vai adorar, seus amigos roerão as unhas e sua consciência estará em paz. Nada valoriza mais do que uma obra de um grande artista reconhecido no Brasil e alhures. Apareça. Avenida Beira Mar, esquina com Travessa Harmonia. A BESC Financeira garante sua aquisição.

**BESC FINANCEIRA S.A. CRÉDITO, FINANCIAMENTO E INVESTIMENTOS**  
Uma Empresa do Grupo Financeiro BESC

GOVERNAR É ENCURTAR DISTÂNCIAS

As 42 praias da Ilha amanheceram ontem banhadas de sol e de beleza, depois de quase dois meses de mau tempo. Ontem, com a temperatura beirando os 30 graus, sob o sol constante, o florianopolitano teve um prenúncio do que e poderá ser o verão que se aproxima. As tangas, exíguas e coloridas, ornamentaram as praias do continente e da Ilha, oferecendo ao sol a escultura animada dos corpos na areia.

**GANHE**  
o desconto e use em  
**GASOLINA**  
Pedroso dá  
30% de desconto  
ou mais. Faça a conta



Estofado em capitonê  
**De 6.500,00 por 4.500,00**  
Forração DANÚBIO  
NYLON 14-TABACOW  
só 139,00 o m²  
Colocação grátis.



Tapete ATLAS  
TABACOW  
2,00 x 2,50  
**De 650,00 por 450,00**  
Tudo em 24 pagamentos  
Sem entrada  
Aproveite a quinzena  
ITANYLON 15 m/m  
Tripla base

**PEDROSO**  
MOVES E TAPETES  
Dr. Murici 231 e 339 - CURITIBA  
Santos Saraiva 49 - Estreito  
FLORIANÓPOLIS

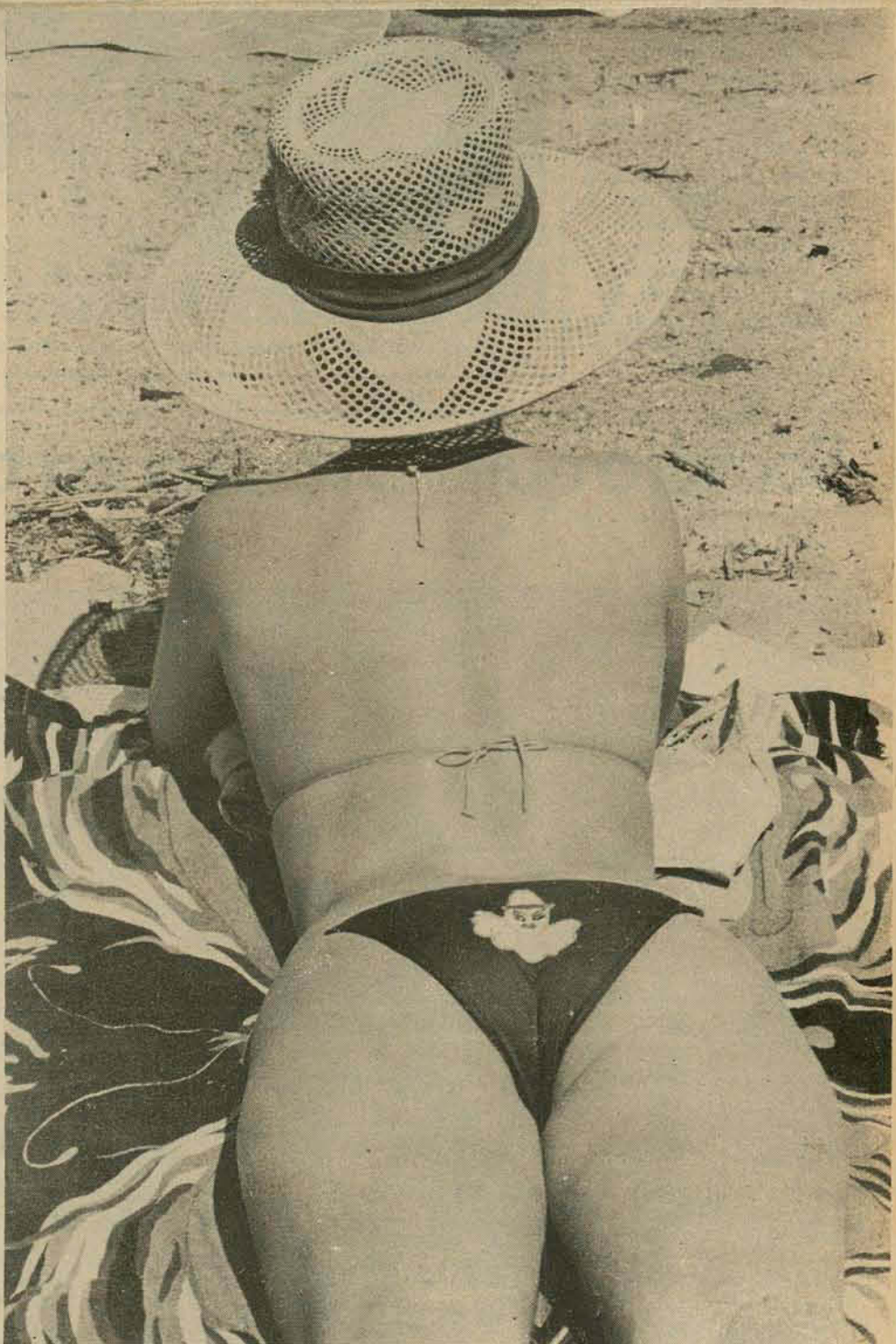

Poucos se importaram com os rumores de poluição e Itaguçu resplandeceu ao sol.

**Justiça Eleitoral**  
autônoma  
tem veto da  
Procuradoria

Página 5.

**Os caminhos**  
da casa própria  
têm seus  
segredos. Tente  
descobri-los

Página 17.



## Outra coluna se dispõe a invadir o Saara

Agadir, Marrocos — O Rei Hassan II recebeu ontem um ministro do gabinete espanhol para um reinício das negociações sobre uma possível solução para a crise do Saara, enquanto se informou que novos contingentes de voluntários estavam prontos para formar uma terceira frente de invasão a pouca distância da fronteira com a Argélia.

Antônio Carro Martinez, ministro que trabalha junto ao gabinete do premier Arias Navarro, chegou inesperadamente anteontem à noite a Agadir, capital provisória do Marrocos, depois de uma reunião do gabinete espanhol, quando se debateu sobre a crise do Saara. O Rei Hassan II recebeu o dirigente espanhol no seu palácio em Agadir. Funcionários marroquinos disseram que o primeiro-ministro e cunhado do rei, Ahmed Osman; o chanceler Ahmed Laraki, o embaixador da Espanha em Rabat e o embaixador de Marrocos em Madrid estiveram presentes à reunião.

Carro Martinez conferenciou com Laraki imediatamente após sua chegada a Agadir em um avião especial do governo espanhol. Foi o primeiro contato de alto nível entre os dois governos desde que o rei iniciou na última quinta-feira sua "marcha para a conquista" do Saara Espanhol. Dezenas de milhares de voluntários estavam acompanhados no território do Saara Espanhol em duas frentes ao longo da fronteira marroquina, no paralelo 27. A "segunda frente" ao sul de Batté, (a uns 192 quilômetros na direção leste do acampamento em Tarfaya), iniciou sua marcha anteontem, depois de uma longa viagem em caminhões.

O jornal "L'Opinion" publicou uma matéria em primeira página de um de seus correspondentes junto aos voluntários. Expressa que um grande grupo se preparava para abrir uma terceira frente ao sul de Zaag, um posto no deserto, a somente 48 quilômetros na direção oeste da fronteira com a Argélia. A nova operação — se confirmada — vai aumentar o risco de uma confrontação direta com a Argélia que denunciou a marcha como "uma invasão com tentativa de agressão", e objetivando impedir que os habitantes do Saara façam uso do seu direito à autodeterminação.

# Aumentam pedidos para o julgamento político de Isabel

Buenos Aires — A presidente Isabel Peron iniciou ontem seu sexto dia de internação em um sanatório, sob a ameaça de um possível julgamento político e a pressão opositora que exige soluções para a crise que envolve o país. Todos os setores opinam que é preciso que a crise política e econômica se situe dentro do marco da institucionalidade. Mas partidos opositores entendem que o único remédio para os males do país é a renúncia da frágil presidenta. A margem da ação política da chefe de Estado se viu reduzida quando três deputados nacionais do pequeno partido bloquista de San Juan apresentaram no congresso o primeiro projeto de julgamento político sobre a ação de Isabel Peron. Os legisladores Regulo Montero Tello, Federico Bravo e Hector Valenzuela fundamentaram sua iniciativa por "mau desempenho no exercício de

suas funções" de Isabel Peron. Embora se admita como provável, a coação, visto que o oficialismo é maioria absoluta na Câmara, o pedido contribuiu para tornar mais agudas as pressões sobre a presidente. Fontes parlamentares disseram que na próxima semana o deputado nacional Jesus Porto, opositor, apresentará outro pedido de julgamento político. O projeto apresentado pelos três legisladores inclui acusações de suborno e a denúncia de "um quadro de corrupção administrativa nunca visto, nem sequer imaginado em nossa pátria". Isabel Peron resistiu aos embates sobre sua gestão e na quinta-feira de madrugada pronunciou um discurso a todo o país, quando afirmou que não renunciaria nem tiraria nova licença.

A chefe de Estado foi internada inesperadamente na segunda-feira vitimada por crise vesicular aguda,

segundo o primeiro boletim médico. Na noite de anteontem o secretário de Imprensa Enrique Olmedo indicou que nas últimas horas se tinha acentuado sua melhora tanto física como espiritualmente.

O internamento da presidente ocorreu horas depois de ter retornado de um descanso na localidade turística de Chapadmalal, e quando se avizinhava uma tumultuada semana com investigações de corrupção administrativa. O ex-ministro do Bem Estar Social, Roldo Roballos, se encontra preso por suposta defraudação, assim como mais quatro funcionários de uma empresa que fontes oficiais admitem estar ligada com ex-membros do governo. A cruzada de solidariedade de justicialista, uma entidade de caridade pública que é presidida pela chefe de Estado, também terá que ser investigada para se saber onde foram parar seus fundos.



Isabelita: o sexto dia no sanatório.

## Chile: líderes do MIR asilados em embaixada

Santiago do Chile — Andres Pascal Allende, que durante dois anos lutou contra a junta militar chilena à frente do Movimento de Esquerda Revolucionária — MIR —, asilou-se ontem na embaixada da Costa Rica, enquanto seu lugar-tenente, Nelson Gutierrez, se asilou na nunciatura apostólica.

Pascal Allende, de 32 anos, sobrinho do falecido presidente marxista Salvador Allende, pediu asilo na residência do embaixador da Costa Rica. Estava acompanhado de Mary Ann, de 24 anos, de dupla nacionalidade, chilena e britânica. A caçada aos membros do MIR foi intensificada no sábado passado, quando foram presos dentro de um convento diversos religiosos acusados de ajudar a fuga de guerrilheiros.

O embaixador costarriquenho lhes deu asilo provisório e solicitou à chancelaria os salvo-condutos. O chanceler, vice-almirante Patricio Carvajal, alegou que esse asilo não procedia, porque ambos "são delinquentes comuns, culpados de assaltos à mão armada e ou-

tros delitos". Na nunciatura se asilaram Gutierrez e sua amante, Maria Elena Bachman. Segundo a imprensa da capital, ele e sua companhia chegaram à sede diplomática no porta-malas de um automóvel, conduzido pelo padre Fernando Salas, que foi secretário executivo do Comitê Pró-Paz, entidade ecumênica que ajuda aos detidos em virtude da lei de estado de sítio, e que também está sendo procurada pela segurança, acusado de ajudar os guerrilheiros.

Na última quinta-feira, quando a opinião pública do país encontrava-se comovida com os acontecimentos por estarem envolvidos religiosos católicos, o arcebispo de Santiago censurou os sacerdotes e religiosas que "cooperam com os postulados da violência e do ódio". Entretanto, ao mesmo tempo pediu compreensão para aqueles que, "inspirados na mensagem evangélica, acreditam que devem colaborar com os que necessitam de ajuda para preservação de suas vidas, qualquer que sejam suas tendências políticas".

## Um novo estado de alerta em Portugal

Lisboa — As Forças Armadas de Portugal foram colocadas ontem em estado de alerta, em meio a uma atmosfera de crescente tensão relacionada com rumores de golpe e a aproximação da independência de Angola, na próxima terça-feira. O Comando de Segurança Continental — Copcon — anunciou que o estado de alerta será mantido até segunda ordem.

A medida foi anunciada depois que o Conselho Revolucionário determinou, anteontem, que uma unidade de paraquedistas que fizesse explodir a rádio Renascença, em poder dos esquerdistas. Por outro lado, o dia da independência de Angola é considerado como

pon to crítico no desenvolvimento da situação política em Portugal, em virtude de que qualquer tentativa da esquerda de tomar o governo de Lisboa provavelmente envolveria uma tentativa de reconhecer-se o Movimento Popular para Libertação de Angola — MPLA —, de tendência marxista, como o único governo legítimo do novo país.

Outras versões acrescentaram que o estado de alerta foi determinado depois que granadas de mão foram lançadas contra cinco residências de policiais que, segundo a unidade dos paraquedistas, foram os que colocaram os explosivos na rádio Renascença.

## Espanha: campanha de terror contra esquerda

Madrid — A extrema-direita da Espanha parece ter lançado uma campanha de intimidação contra os esquerdistas e liberais, como uma advertência ao regime interno do príncipe Juan Carlos de Borbón para que se abstenha de qualquer tentativa de liberalização.

A ordem de advogados de Madrid protestou ontem energicamente pela "brutal agressão", ocorrida na quinta-feira, quando três jovens armados e mascarados atacaram cinco advogados e dois jornalistas venezuelanos reunidos no escritório de um deles. O ministro de Informações Leon Herrera Estaban, declarou aos jornalistas depois da reunião do gabinete, anteontem, que a polícia tinha sido instruída para acelerar seus esforços visando descobrir os autores do ataque contra os advogados, assim como aos responsáveis por outros atos.

Um dos advogados atacados declarou que os ataca-

tes eram vigilantes direitistas extremistas. A campanha começou a primeiro de outubro durante um ato popular em apoio ao general Francisco Franco e pareceu dirigida, naquela oportunidade, contra os estrangeiros. Vários fotógrafos, que trabalham para organizações jornalísticas estrangeiras, e diversos turistas, foram atacados por jovens membros ao que parece, pertencente a um grupo de extrema-direita conhecido como "Guerrilheiros de Cristo Rei".

Anteriormente, ainda esta semana, em Zarauz, na costa norte, três mascarados irromperam violentamente no apartamento da mãe e da irmã do separatista basco Juan Paredes Manotas, executado em Barcelona a 27 de setembro, e as atacaram brutalmente. Ambas tiveram que ser levadas a um hospital. Durante a semana, grupos de jovens que se identificaram como "Guerrilheiros de Cristo Rei" assaltaram as dependências das universidades de Zaragoza e Valência, atacando estudantes quando estavam reunidos.

Dois jornalistas venezuelanos, Jesus Losada Rondón e o fotógrafo Juan Garcia Solis, representantes de El Nacional, de Caracas, regressaram anteontem a seu país. Losada sofreu fratura de um braço e Garcia Solis ferimentos nos quadris. Ambos discutiam a situação política atual da Espanha quando ocorreu o ataque, disseram os advogados.

## Transfusões de sangue mantêm Franco

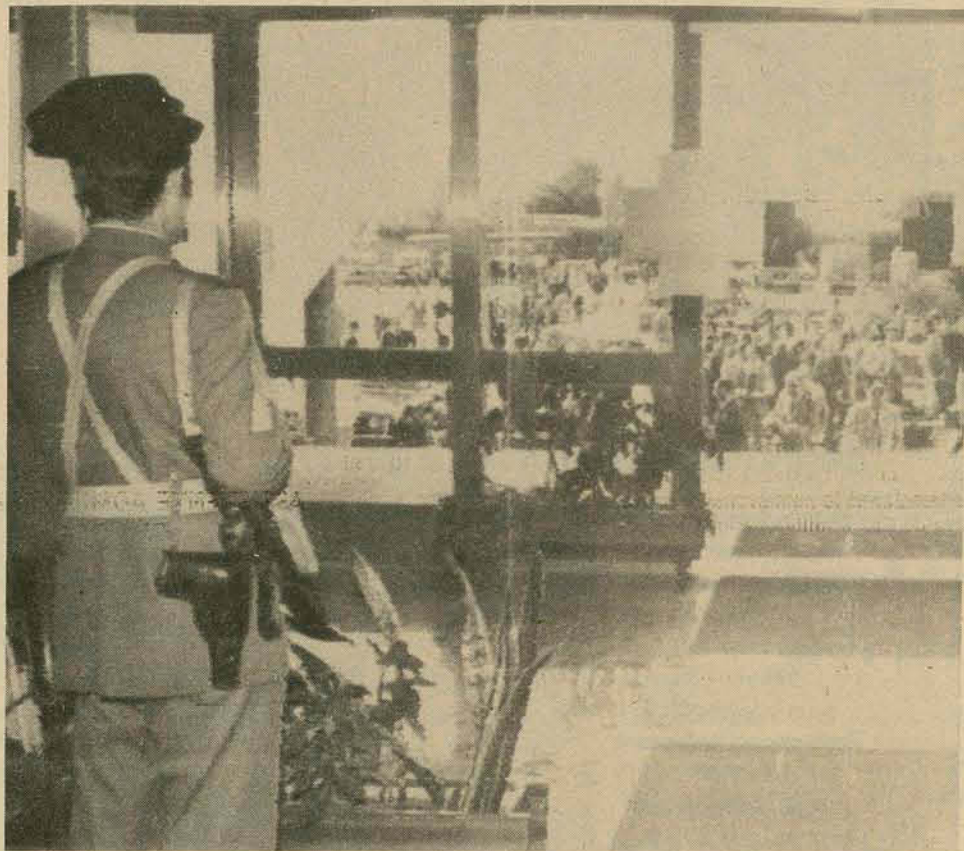

A Clínica La Paz, onde se encontra o caudilho, está fortemente custodiada.

Madrid — Fortalecido por transfusões de sangue e sob sedativos o general Francisco Franco continua aferrando-se à vida 24 horas depois da extirpação de parte de seu estômago em sua segunda operação abdominal em quatro dias. Os médicos da clínica La Paz, em Madrid afirmaram que o líder de 82 anos estava em estado "gravíssimo" depois de receber mais de sete litros de transfusões sanguíneas durante a noite.

Acrescentaram que o caudilho despertou de sua anestesia ao meio da noite, e foram-lhe dados imediatamente sedativos para fazê-lo dormir e acalmar as dores. Durante a manhã seu sangue foi filtrado através de um rim artificial para reduzir o nível de toxinas. É a primeira vez que os médicos falam de dor em seus comunicados. Fontes da família disseram que sofreu grandes dores desde a primeira operação, efetuada na segunda-feira para retirar úlceras sangrando em seu estômago.

Os médicos informaram que sua pressão arterial, as batidas do coração e o pulso estão normais, e acrescentaram que seu coração se mantém firme e um coágulo sanguíneo em sua perna esquerda estava estacionário, mas continuava na expectativa de qualquer complicação. Seus principais receios são: a renovação da hemorragia, o aparecimento de novas úlceras estomacais ou uma paralisia intestinal resultante das quatro horas de cirurgia.

Enquanto a equipe médica mantém o paciente sob constante observação, dezenas de espanhóis permanecem em vigília diante da clínica La Paz. A entrada da instituição estava fortemente guardada e havia elementos armados no telhado e no primeiro andar, onde Franco se encontra.

## Sempre que há confiança entre um governo e seu povo povo e governo governam.



GOVERNAR

É ENCURTAR DISTÂNCIAS

RECEBEMOS  
JEEP 76  
4 MARCHAS E  
4 CILINDROS



VENHA  
CONHECER!  
NA FLORISA  
Integrante do  
Grupo Sul-Brasileiro

VENDE-SE MOTO HONDA -CB 200

Tratar: rua Paçol Simone, 161 — Coqueiros 'bu  
fone 44-2032, à partir das 15,00 horas.



# Volta de Lenoir define posições

O senador Lenoir Vargas Ferreira, se chegar amanhã a esta Capital, como está previsto, deverá ser consultado pelo líder da bancada da Arena Antônio Pichetti sobre um encontro com os deputados para a análise de assuntos de interesse do partido e da bancada. A reunião está sendo provocada por um grupo de deputados, que subscreveu um requerimento neste sentido, entregue no correr da última semana ao líder na Assembléia.

A pauta do encontro não foi precisamente anunciada. Um porta voz do grupo parlamentar adiantou que ele se destina a "ponderações sobre fatos que vêm ocorrendo erradamente nas relações entre as áreas política e administrativa", insinuando que não está havendo o entrosamento ideal dos homens do partido com auxiliares administrativos do Governo.

Os deputados querem "dialogar francamente", e a presença do presidente regional do Partido é para dar maior alcance aos assuntos a serem focalizados, e porque o Senador Lenoir Ferreira, ao lado do líder, deve ser o porta-voz da bancada junto aos escalões do Governo.

"Precisamos determinar claramente as posições", disse um parlamentar que subscreveu o requerimento, e que pediu para não ser identificado "porque quem deve falar sobre o assunto é o líder do partido". Deixou evidente, no entanto, que a questão está colocada em termos de condção da política partidária, e principalmente nas áreas eleitorais. O ponto de vista dos deputados é o de que essa tarefa lhes compete, como coordenadores e executores das campanhas em suas áreas, e principalmente com a cúpula dirigente nos municípios. A presença de representantes da administração, atuando diretamente, em alguns casos, tem provocado reclamações entre os representantes governistas. E este teria sido o fator determinante para a convocação da reunião da bancada com o Presidente do Partido.

## Orçamento: AL trabalha sábado e cumpre prazos

Uma equipe de funcionários da Comissão de Justiça da Assembléia funcionou ontem no expediente da manhã e à tarde dando os últimos retoques no projeto do Orçamento do Estado para 1976, ao qual foram incorporadas 42 emendas subscritas pelos deputados, cada uma no valor de Cr\$ 50 mil e beneficiando entidades de caráter cultural, recreativa e de assistência social.

A proposta foi relatada sexta-feira na comissão pelo deputado Moacir Bértoli, que acolheu o parecer preliminar que havia sido dado pelo deputado Nelson Pedrini, recomendando a aprovação das emendas e do projeto apresentado pelo Executivo. A receita está prevista para o próximo ano em Cr\$ 3.324.845.000. A fonte de receita "Operações de Crédito", que no exercício atual correspondeu a 1,36% do total, alcança o percentual de 12,25 no próximo exercício.

Moacir Bértoli, ao relatar o projeto, observou que este representa "o primeiro Orçamento planejado diretamente pelo Governador Antônio Carlos Konder Reis e sua equipe de auxiliares diretos, visando materializar através dos números o que foi estabelecido em suas diretrizes administrativas, e que lhe permitirá, através de sua execução o atendimento dos anseios da comunidade catarinense".

As emendas, apresentadas pelos 40 deputados e mais os dois que estão afastados, ocupando secretarias de Estado, são aquelas contidas na permissão legal, já que constitucionalmente os parlamentares estão impedidos de emendar projetos governamentais, desde que este ato implique em aumento da despesa. São cotas previstas nos Encargos Gerais do Estado, com recursos sob supervisão da Secretaria da Fazenda, e dentro d'função "Assistência e Previdência". De sua emenda, no valor de Cr\$ 50 mil, os deputados fazem "destaques" em favor de entidades assistenciais, recreativas e culturais, reconhecidas de "utilidade pública".

## Jayson critica excesso de tecnocracia no país

"Entregaram o comando do País aos tecnocratas e agora não sabem como sair da enrascada", afirmou, em Brasília, o deputado Jayson Barreto, do MDB, ao condenar os que, "por falta de desculpas, investem como de costume contra os políticos, eternos bodes expiatórios dos erros e desacertos administrativos". Fala-se muito em planejamento — disse — mas os fatos comprovam que pouco existe nesse terreno, ou então planejamento existem mesmo para enriquecer poucos em detrimento de muitos.

— É inacreditável, por exemplo — acentuou — que o País esteja a importar arroz neste momento, em prejuízo do agricultor brasileiro, sempre sacrificado. Informa o noticiário que além das 24 mil toneladas compradas no Uruguai, o Brasil importou outras 20 mil toneladas compradas na Colômbia. Ainda ontem era a carne, o feijão e outros produtos. A suinocultura se debate em crise. Nesta caminhada, iremos importar café e mesmo soja, Cremos chegada a hora de por um basta a tamanho descalabro.

"O Governo haverá de acordar para a nossa agropecuária, base fundamental para o verdadeiro desenvolvimento. Seria o cúmulo querer também responsabilizar a Oposição pela vergonha na orientação oficial da produção e comercialização dos produtos agropecuários", asseverou.

### JUROS

O deputado Jayson Barreto condenou, em seu discurso na Câmara, a cobrança de juros pelas financeiras "e até por entidades educacionais" em virtude do atraso no pagamento de prestações. "Esses juros constituem verdadeira fonte de enriquecimento ilícito e deplorável exemplo do excesso de zelo dos legisladores estranhos ao Congresso", disse, acrescentando: "A realidade de hoje não é mais a de 50, 30, 15 ou 10 anos atrás. A estrutura da chamada sociedade de consumo modificou profundamente o papel dos contratos de adesão. Nesses contratos não pode o comprador discutir com os comerciantes as cláusulas que já vêm impressas, sequer no que diz respeito ao valor e às condições das multas. Resta-lhes tão somente a opção de não comprar, de renunciar à aquisição dos bens. Sendo isso praticamente impossível, ele adere às imposições contratuais e paga um juro exorbitante quando atrasa um ou dois dias em suas prestações, sob a forma irônica de multa. Na política de contensão salarial em que vivemos, com o poder aquisitivo do povo caindo na razão direta da escala inflacionária, pouca gente consegue saldar em dia suas obrigações financeiras. Muitas vezes ao sacrificado trabalhador, maior vítima das espoliações legalizadas, resta apenas a alegria de poder pagar sua dívida antes da visita do oficial de Justiça, enquanto poderosos grupos econômicos se enriquecem tranquilamente à sombra de uma legislação volumosa e omissa.

"Essa situação veio acrescentar mais um adjetivo à lista dos que já possuímos. Já somos prestacionistas, promitentes, compradores mutuários, etc. E agora passamos a ser também mutuários", concluiu Jayson.

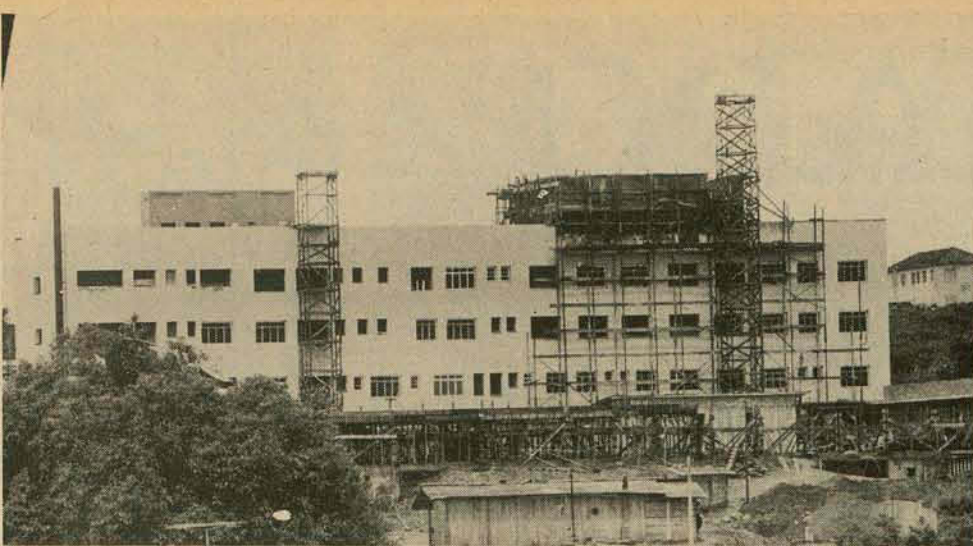

Por decisão judicial, o Inps deverá desfazer a transação com o Hospital Sagrada Família.

## Inps espera ordem para parar as obras do Sagrada Família

A Superintendência Regional do INPS está aguardando comunicação oficial por parte da direção nacional do Instituto e só então o Superintendente Laélito Luz poderá fazer qualquer declaração quanto a sentença que anulou a troca do terreno do INPS pelos cinco hospitais adquiridos em 1973, entre eles o Hospital Sagrada Família, de Florianópolis.

A informação foi prestada pela assessoria de relações públicas e de imprensa daquele órgão na Capital, dando conta ainda de que continuam normalmente as obras de reestruturação do Hospital Sagrada Família, agora Florianópolis. Segundo informações colhidas no local da obra, o término das mesmas se dará somente em fevereiro, embora "não falte nem material nem dinheiro".

### ATÉ AVENDA

A sentença do juiz federal Herald Vidal Correia, decretando a nulidade absoluta do ato jurídico, veio 50 dias após a ação ordinária movida pelo próprio INPS visando a anulação da permuta de um terreno de quase dez alqueires, situado na avenida Marginal, em São Paulo, por dois hospitais no Paraná, outro em Belo Horizonte, um em São Paulo e outro em Florianópolis, o motivo alegado para tanto foi que, para a efetuação da permuta não foi realizada licitação pública, originando o pedido de cancelamento da escritura de concretização do negócio. Pelo mesmo motivo, a Câmara dos Deputados, instalou na sexta-feira, uma CPI que fará a investigação da transação imobiliária.

Ignorando, como a própria Superintendência Regional do INPS, as consequências a se instalarem após a anulação da permuta, o médico Saulo Fernando Linhares, ex-presidente da Sociedade Médico Hospitalar que por cinco anos administrou o Hospital Sagrada Família e que o vendeu ao INPS, declarou na sexta-feira que está tranquilo pois até a venda do Hospital "todas as transações foram corretas".

Historiando todo o processo, o médico Saulo Linhares disse que, em dezembro de 1973, foram procurados (a Sociedade) pelo Instituto Nacional de Previdência Social, por correspondência, em que era manifestada a intenção de comprar-se o Hospital.

Anteriormente, aproveitando a ocasião da inauguração da agência Central do INPS, à rua Esteves Júnior, o então presidente do INP S. Luís Seixas, aqui presente, visitou o Hospital Sagrada Família, sem no entanto formular qualquer proposta. Esta apresentada mais tarde, anotou que, disposta a Sociedade a vender o hospital, o valor seria fixado por avaliação do prédio feita pelo próprio INPS e a Caixa Econômica Federal. Diz o médico:

— O prédio foi avaliado e vendido por Cr\$ 7.231.000,00, mas a proposta foi apenas satisfatória, e não boa, pois o prédio valia mais. Porém estávamos para vender já há um ano, devido a dificuldades de sua manutenção, principalmente pelos problemas que causavam a baixa diária paga pelo INPS e, ainda mais, os atrasos no pagamento por este Instituto.

Como pagamento, a Sociedade Médico Hospitalar aceitou uma fração ideal de um terreno em São Paulo, "que disseram que estava avaliado em Cr\$ 80 milhões". A concretização deu-se por escritura pública lavrada no Rio de Janeiro na

presença do presidente do Instituto na qual fixou-se o percentual do terreno correspondente à Sociedade.

### VENDA

Após a venda, os donos dos hospitais fizeram condomínio, explica o médico Saulo Linhares, e nós, como tínhamos de pagar funcionários e dívidas, preferimos vender imediatamente a nossa parte. Este lote foi vendido à Urbatec, de São Paulo, pelo mesmo preço pelo qual havia sido recebido.

Provavelmente a Urbatec — diz o médico — já antecipadamente sabia dos projetos que tinha a Prefeitura de São Paulo para aproveitamento da área em que estava incluído aquele terreno. Este assim se valorizou e a Urbatec, com esse terreno, fez uma hipoteca na Caixa Econômica Federal, no total de Cr\$ 300 milhões, logo algum tempo após a primeira transação.

Quando do recebimento da proposta, garante ainda o médico, a Sociedade Médico Hospitalar, formada por 25 médicos da Capital, não tinha conhecimento de que outras tinham sido encaminhadas a outros hospitais. E afirma:

— Mas entregamos o Hospital em boas condições, em pleno funcionamento, e, no dia em que o prédio foi entregue, a 13 de março de 74, nós retiramos o último paciente dos 130 que estiveram internados até aquela época.

A Sociedade Médico Hospitalar é citada como co-réu em todo o processo, enquanto que as empresas Parapanema S.A., Mineração, Indústria e Construção; Urbatec — Urbanização e Técnica em Construção; Nossa Senhora do Parto — Construtora e Administração S/A que apareceram no negócio como intermediárias na permuta mas acabaram retornando proprietárias da área de 10 alqueires, ficaram condenadas às custas judiciais e honorários de advogado, além de 10% sobre o valor da causa.

### CONCLUSÃO

Para o médico Saulo Linhares, o INPS agora tem diversas opções: fazer um novo contrato ou devolver os hospitais. O mais provável, segundo ele, seria fazer um novo contrato de compra do Hospital Sagrada Família, no qual afinal o Instituto, a fim de transformá-lo num pronto socorro, já investiu cerca de Cr\$ 8 milhões e uma imensa papelada para confecção de projetos, o último e definitivo anexando mais 600m<sup>2</sup> de área construída. Nesse caso, porém, o INPS teria de pagar o valor atual da área e que já se eleva quase ao dobro do valor pago anteriormente.

Querendo devolver o Hospital aos seus antigos proprietários — que o compraram quando esqueleto e da Sociedade Médico Hospitalar Sagrada Família administrada pelas freiras salvatorianas — o INPS teria de pagar: lucro cessante, os equipamentos retirados na época e que não mais funcionam, cobrir as despesas de demissão de diversos funcionários, a estrutura demolida e pela ação de impedimento do funcionamento do Hospital equivalente a 30% do valor do patrimônio.

Porém, tudo isto "é uma questão de Justiça", declara o médico. Saulo Fernandes Linhares, enquanto que o advogado indicado pela Sociedade — está ainda hoje terminando de devolver o valor total das cotas de assistência médico hospitalar e farmacêutica pagas por alguns filiados — já tem em mãos todos os argumentos para um acordo.



ELETROSUL

CENTRAIS ELÉTRICAS DO SUL DO BRASIL S.A.  
SUBSIDIÁRIA DA ELETROBRÁS

### SELEÇÃO PÚBLICA

1 - Chamada para Entrevista Técnica

Os candidatos relacionados deverão comparecer nas cidades onde se inscreveram munidos do cartão de inscrição de acordo com o horário e dados discriminados abaixo a fim de marcar entrevista

### OPERAÇÕES FINANCEIRAS

	Dia: 10/11/75	
	Horário: 8 às 10 horas	
F011.562	C010.041	P010.290
F010.504	C010.021	P010.193
C010.348	P010.253	P010.181
	P010.272	

### MERCADO FINANCEIRO

	Dia: 10/11/75	
	Horário: 8 às 10 horas	
F020.953	F020.455	C020.284
F020.095	C020.414	C020.379
F020.512		P020.363

### ANALISE, PLANO CONTROLE FINANCEIRO

	Dia: 10/11/75	
	Horário: 8 às 10 horas	
F030.172	C030.303	P030.362
F031.102	C030.154	P030.232
F030.390	C030.246	P030.315
C030.155		

### AUDITORIA

	Dia: 10/11/75	
	Horário: 8 às 10 horas	
F041.202	F041.620	P040.185
F040.196	F040.340	P040.004
F040.183	C040.147	P040.122
		P040.275

### DOCUMENTAÇÃO E ARQUIVO

	Dia: 10/11/75	
	Horário: 8 às 10 horas	
F050.457	C050.440	

### CONTABILIDADE PATRIMONIAL

	Dia: 10/11/75	
	Horário: 8 às 10 horas	
F061.458	C060.058	P060.299
F060.897	P060.314	P060.080
F061.055	P060.132	
F060.708		

### ADMINISTRAÇÃO

	Dia: 10/11/75	
	Horário: 8 às 10 horas	
F071.634	F071.632	C070.469
F071.445	C070.049	C070.388
F071.504	C070.399	P070.077
	C070.394	

### ASSISTENTE CONTÁBIL FINANCEIRO

	Dia: 10/11/75	
	Horário: 8 às 10 horas	
F111.318	C110.416	P110.329
F110.584	C110.061	P110.221
F111.493	C110.110	P110.344
F110.508	C110.270	P110.184
F111.712	C110.128	P110.288
F110.453		P110.211
F110.269		P110.053

### ASSISTENTE ADMINISTRATIVO

	Dia: 14/11/75	
	Horário: 8 às 10 horas	
F121.187	C120.194	C120.288
F120.028	C120.112	P120.261
F121.614	C120.449	P120.233
F120.187	C120.339	P120.060
F120.045	C120.006	P120.309
F120.542	C120.330	P120.274
F121.655		P120.343
F121.683		

### AUXILIAR CONTABIL FINANCEIRO

	Dia: 10/11/75	
	Horário: 8 às 10 horas	
F130.249	F130.613	P130.130
F131.190	F130.415	P130.200
F130.663	F131.568	P130.182
F131.088	C130.397	P130.383
F130.229	C130.323	P130.081
F130.367	C130.030	P130.068
F130.742	C130.387	P130.263
F131.266	C130.391	P130.326
F131.124	C130.357	P130.306
F131.106		P130.243
F130.493	P130.042	P130.148
F130.287	P130.386	P130.229
F130.503	P130.389	P130.297
F130.177		P130.017
F131.125		
F131.449		

### AUXILIAR ADMINISTRATIVO

	Dia: 14/11/75	
	Horário: 8 às 10 horas	
F140.372	F140.064	C140.235
F140.942	F141.112	C140.217
F141.061	F141.439	C140.156
F140.096	F141.442	C140.085
F140.569	F140.913	C140.009
F141.694	F141.038	C140.421
F140.789	F140.239	C140.032
F141.188	F140.647	P140.137
F141.095	F140.487	P140.387
F140.952	C140.473	P140.070
F141.693	C140.470	P140.337
F140.506	C140.116	P140.026
F140.121	C140.027	P140.223
F140.046	C140.412	P140.322
F141.374		P140.106
F141.221		P140.160
F140.971		P140.022
F140.073		

### SECRETARIA

	Dia: 14/11/75	
	Horário: 8 às 10 horas	
F151.365	F150.680	F151.303
F151.647	F151.070	F151.332
F150.092	F151.656	F151.341
F151.477	F151.720	C150.273
F150.125	F151.185	C150.091
F151.441	F150.603	C150.001
F151.391	F150.033	C150.089
F150.276	F150.047	C150.105
F151.648	F150.082	P150.033
F150.618	F150.401	P150.366
F150.862	F150.302	P150.367
F150.883	F150.517	P150.284
F150.632	F150.722	P150.124
F150.683	F150.771	P150.324
F150.707	F151.629	P150.153
F151.364	F151.113	P150.196
F151.324	F150.996	P150.225
F151.206	F150.894	P150.370
	F151.617	

### 2 - Endereços:

Curitiba	• Praça Osório 400 - 3o. andar Setor de Pessoal
Florianópolis	• Rua Tenente Silveira 35 - 6o. andar Edifício Apolo
Porto Alegre	• Praça XV de Novembro 16 - 9o. andar Setor de Pessoal

## A LINCK TEM A MÁQUINA QUE V.PRECISA

FORD 4500



RETRO - ESCAVADEIRA

PROFUNDIDADE DE ESCAVAÇÃO 4,70 m.  
CAPACIDADE DA CAÇAMBA 290 litros.

CARREGADEIRA FRONTAL

CAPACIDADE DA CAÇAMBA 0,76 m³ (1 j.c.)



**LINCK**  
EQUIPAMENTOS RODOVIÁRIOS E INDUSTRIAIS

Rio Grande do Sul - Santa Catarina - Paraná



# O ESTADO

Diretor: José Matusalém Comelli  
Diretor Comercial: Osmar Antônio Schindwein

Editor Chefe: Sérgio da Costa Ramos  
Editores: Luiz Henrique Tancredo/Sérgio Lopes

## Cartas

POSSE

Senhor diretor, comunico a V.Sa. que, em sessão realizada a 23 de setembro do corrente ano, foi feita e empossada a nova Diretoria da Caixa de Assistência dos Advogados de Santa Catarina, a qual ficou assim constituída: Presidente Dr. Sadi Lima, Tesoureiro Dr. Alberto Russi e Secretário Dr. Antônio Carlos Vieira.

Na oportunidade, apresentamos a V.Sa., protestos de elevada apreço e distinta consideração. Sadi Lima, Presidente.

LAMA

Senhor diretor, a estrada que liga Canasvieiras (trevo) à Cachoeira de Bom Jesus se encontra em estado deplorável. As casas de veraneio das ruas transversais estão quase ilhadas pela água e lama, isto pela pouca chuva que caiu nestes dias. Imagine-se a chuva continuasse, afentando teríamos que pedir socorro. A luz das ruas está cada vez pior e existe somente um poste aceso. Se alguém reclama aos openários que por lá passam, eles dizem que o problema é dos engenheiros e fica por isto mesmo.

Na eleição passada prometeram asfaltar as ruas, mas enviaram somente máquinas para o alargamento da estrada (só um pequeno trecho) e os caminhões colocando barro na estrada, até que veio a eleição e ninguém mais apareceu por aqui.

Com a colocação do barro, acabaram com as valas e bueiros que eram a salvação dos moradores, pois a água tinha aonde correr. Agora não existe nenhum escoamento e em vista disso as casas ficam ilhadas pelo acúmulo de água que se forma, tudo isto provocado pela falta de planejamento dos órgãos responsáveis que realizam serviços sem lembrar as consequências que isto acarreta. Florianópolis não é a cidade de Turismo? Parece que não. Noel Dias de Oliveira — Estrada Geral da Cachoeira de Bom Jesus.

APOJO

Senhor diretor, a Associação Profissional dos Empregados no Comércio Hotelero e Similares de Florianópolis tem como meta principal a união concreta da categoria profissional e, junto ao Ministério do Trabalho conseguir o reconhecimento como Sindicato.

Em nosso e em nome da Categoria representante, tomamos a liberdade de solicitar o apoio e a colaboração deste prestigioso órgão de imprensa e aproveitamos o ensejo para apresentar-lhe nossos protestos da maior estima e admiração. Arnaldo Goulart, Presidente.

OBS.: As cartas enviadas à redação deverão conter o nome completo do remetente, assinatura e endereço legível. Elas só serão publicadas se chegarem com estes dados.

## Expediente

Empresa Editora  
O ESTADO Ltda.

Administração, redação e oficinas: rua Felipe Schmidt, 116 — CP 139, CEP 88.000, endereço telefônico ESTADO, telefones 22-4139 e 22-1403 (redação), 22-5403 (publicidade) e 22-6792 (administração), telex 0482177 — Florianópolis.

Sucursais: Blumenau, Joinville, Itajaí, Rio do Sul, Lages, Joazeiro, Chapeco, Criciúma e Tubarão.

Representantes: Rio de Janeiro e São Paulo — A.S. Lara Ltda., Porto Alegre — Propal Propaganda Representações Ltda., Curitiba, Recife, Belo Horizonte, Salvador e Fortaleza — Pereira de Souza & Cia Ltda., Noticiário Nacional: AJB — Internacional AP, Radiofotos AP e Telefotos AJB

## Os alugueis na Capital

A situação está se tornando absurda, pelas conotações que vem recebendo. Se até há algum tempo era difícil alugar uma casa em Florianópolis, culpa exclusiva da inexistência de moradias, atualmente o que se vê é a estravagância reinando no mundo dos alugueis, na Capital.

Os preços estão subindo a níveis estratosféricos, decorrendo de uma corrida sem sentido, reflexo, provavelmente, da anunciada e já iniciada mudança de sede de uma companhia estatal — a Eletrosul — para a Capital catarinense. No entanto, a própria companhia fez questão de ressaltar sua intenção de construir as residências de seus funcionários, tentando evitar justamente essa especulação que ora se vê e sente.

Todos sabem das dificuldades de se construir uma casa própria, hoje em dia, em Florianópolis. A classe média poucas condições possui para suportar o longo prazo de liquidação de um financiamento para ela sufocante. Somente famílias com uma renda

elevada têm o privilégio de poder saldar o débito contraído.

O Sistema Financeiro de Habitação, idealizado pelo Banco Nacional de Habitação, procura fornecer os meios ao banco, para suas aplicações em diversos setores da vida nacional. Não vê, no entanto, a quem poderá beneficiar, na aquisição da casa própria. O resultado é fácil de deduzir. Baixas rendas, de até seis vezes o salário mínimo regional, simplesmente estão impedidas de sequer pensar em construir. Pois não convém ao BNH financiar em tais bases.

Mesmo o Inocoop — Instituto Nacional de Orientação às Cooperativas Habitacionais —, financiador de casa própria em conjuntos habitacionais, não financia famílias de baixa renda, até o mínimo de seis salários, antes referido. As consequências desses entraves são a procura dos alugueis, e a especulação que se apodera de particulares e imobiliárias.

A transferência da Eletrosul para Florianópolis foi a causa

última da aceleração do processo altista. Tem-se a impressão, entre os meios imobiliários da Capital, que os funcionários daquela empresa são os mais bem pagos do País, e precisam ser sugados em suas rendas. Uma pequena residência em um bairro próximo ao centro não é locada por menos de três salários mínimos.

É uma corrida desenfreada precisando de uma contenção urgente. Necessário se faz que os alugueis sejam tratados com mais realismo e mais humanidade. No atual ritmo, os resultados serão imprevisíveis e poderão, quem sabe, vir a prejudicar os próprios proprietários ora especuladores. Poderão provocar, inclusive, uma futura retração na procura, invertendo completamente o quadro visto no momento.

Por enquanto, o principal prejudicado tem sido locatário. Este é o único que se queixa, e o único que merece um pouco de atenção. Até quando, ele se pergunta a, continuarão os alugueis a subir em Florianópolis?

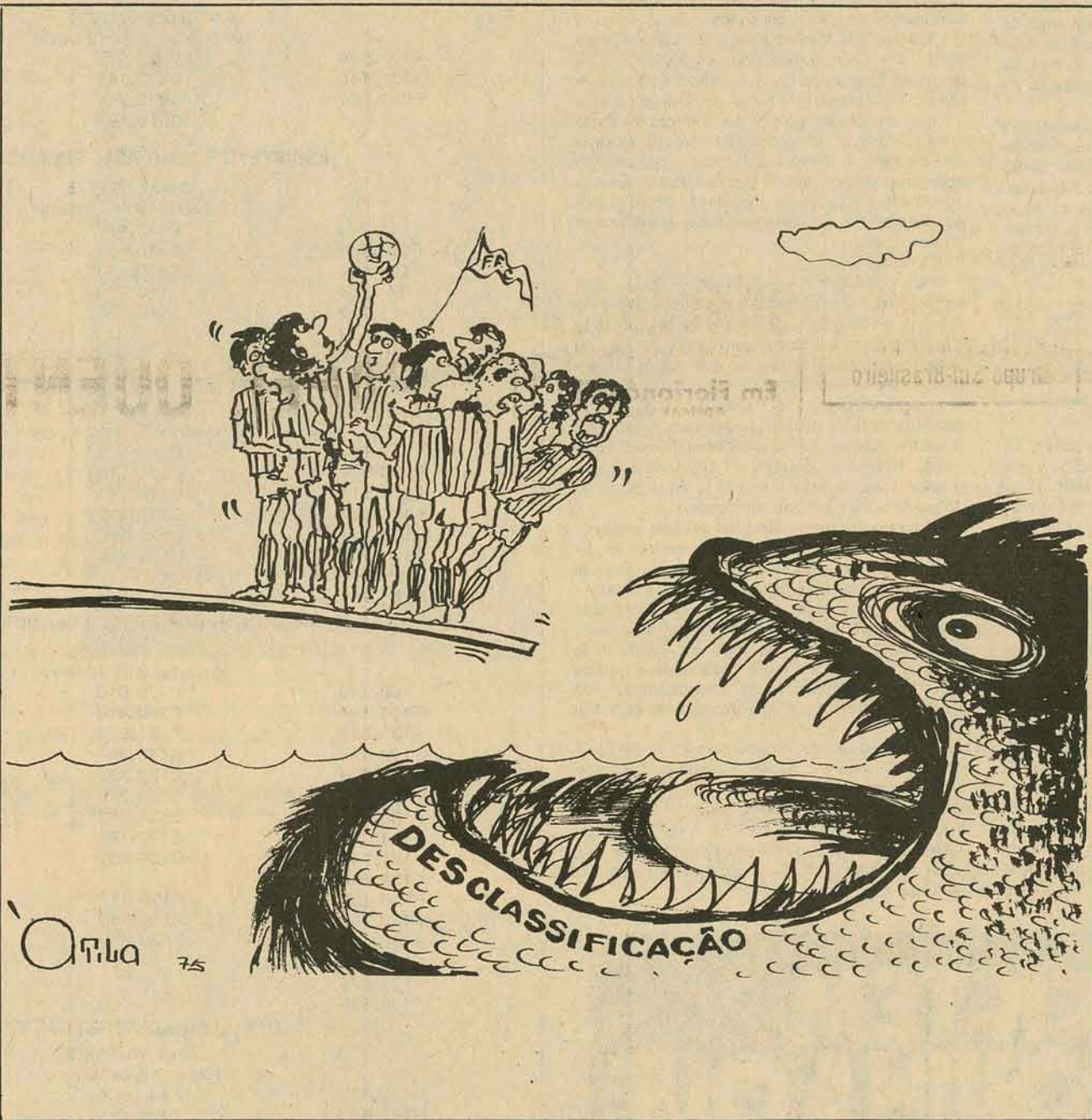

## A Fonte, a Casa e o Amigo

Uma dia, justamente quando eu menos esperava, um dos amigos me convidou a visitá-lo. Recebeu-me na frente de sua casa, grande, imensa, confortável.

Diante da porta de entrada, uma fonte enorme fazia verter a água mais pura que jamais me fora dado ver.

A água vinha de lá dentro. (Depois descobri que nascia precisamente debaixo da mesa, para onde, vezes sem conta, ele tantas vezes me convidara).

Percebendo minha preocupação com a estranha maneira de conduzir a água de dentro para fora, ele me fez dar uma série de voltas em torno de sua casa. Tantas vezes quantas eu quis. Até que, não tendo mais dúvidas de que a casa fora plantada em cima de uma nascente de rio, meu amigo tentou explicá-me (não creio que eu tenha entendido perfeitamente):

— Esta água corre daqui para fora, atravessa a imensa planície que vê, e, claro, vai até o mar. (Porque o destino de todas as águas é morrer — ou seria nascer? — no meio do rio a nascente de todas as águas)

— Estas águas, tão puras, tão bonitas, e tão felizes correm para o mar que está lá em baixo? Mar que os homens estão poluindo a cada instante que passa? Mar que recebe todos os detritos e todos os dejetos da humana civilização? Para que cuidar tanto desta sua fonte e deste seu rio, se, daqui a pouquinho tudo poderá se transformar em lodo fétido e mal-cheiroso?

— Não te preocupes tanto com as minhas águas. Eu cuido,

e cuido muito, para que esta fonte (e o rio que pelas minhas terras passa) sejam límpidos enquanto aqui estiverem. E quando forem ao mar, pelo menos, terão levado a alegria da vida. E não a morte e a destruição. E todo o animal que se mover na água por onde passar o rio, viverá. Olhe e veja: quantos peixes que estavam se perdendo lá em baixo, para aqui vieram. E os peixes são cada vez mais abundantes pois esta água purifica todo lugar por onde passa. E tem mais: até onde chegar o rio, tudo poderá ter vida. Junto ao rio, estão crescendo, em cada uma de suas margens, árvores frutíferas de toda espécie.

Consequi, inclusive, árvores cujas folhagens não caem. Não secam. E, muito menos, murçam.

E não faltarão frutos. Cada vez mais gostosos e mais abundantes. E eles atraem todos os tipos de vida: abelhas, passarinhos, borboletas, bezouros. Todos eles tomando meus dias mais alegres e mais coloridos.

Se você olhar bem, logo abaixo daquela pequena curva poderá ver um tipo de árvore que dá frutos novos todos os meses.

E sabe por quê? Porque esta água brota daqui de dentro. Ela sai com a certeza de que sua força produzirá muitos frutos. Que servirão de alimento. E que suas folhas servirão de remédio.

— E você não poderia me dizer como descobriu esta fonte, perguntar mais do que interessa?

— Uma fonte não se descobre. Uma fonte se constrói com a

sabedoria da inteligência, com as forças das mãos e com o empenho do coração. E você também pode construir uma fonte. Basta agir segundo a minha experiência e os meus conselhos. Se os quiser.

Você terá que colocar nela todo o seu amor e a sua esperança. Olhe: o alicerce já está pronto. Eu o fiz. Ele está a sua disposição. Mas veja como vai construir. Eu pus nele o que de melhor encontrei na minha capacidade e na minha experiência. E no amor que tenho por você. Porque eu, de há muito, percebi que você viria me visitar.

— Eu te agradeço, mais do que muito agradeço, por esta amizade que nunca pensei fosse tão profunda e desinteressada. Mas, justamente no momento em que deveria estar alegre pela conquista de minha amizade, vejo tristezas no fundo de seus olhos. Como, e por que, ficar triste, numa casa dessas, diante de uma natureza assim? E no momento em que você pode ter a certeza de que, pelo menos eu, estou tentando corresponder aquilo que você de mim esperava.

— Já sei saber porque. É que, além desta casa, eu tenho outra, para onde convidei de sete em sete dias, todos quantos se dizem e alardeiam ser meus amigos. E até amigos, mais do que amigos, de meu pai.

Pois da última vez que lá estive, fui obrigado a perder a paciência. Pela primeira vez na minha vida, com um chicote de cordas os expulsei a todos. Tinha transformado a casa que eles sabiam que era minha, em uma feia suja e desordenada onde, bois, ovelhas, pombas, mercados de moedas misturavam-se à garcinia, à cobra, à fome de lucros ilícitos, à espreiteza, ao lucro fácil. Tinha levado para dentro da casa de meu pai, o local que diariamente atiram ao mar de que falávamos há pouco.

Não me contive. Se para o lado do mar eu tenho a água pura e cristalina que sai de dentro de minha casa, para a purificação da casa de meu pai eu só tinha o chicote. E o fiz com a consciência tranquila de que meu pai teria feito o mesmo.

Não bastasse a cólera de que fui possuído, chegaram ao desafio de duvidarem de que a casa, minha, de meu pai era.

E pediram um sinal. Disse-lhes que poderia destruir aquela casa, inteirinha — o que não seria nada de mais, pois eles a estavam destruindo — mas em três dias eu seria capaz de reedificá-la, outra vez, limpa de toda a sujeira que eles haviam deixado. Você, que está tentando ser meu amigo, saiba que eu estava dizendo a verdade.

Celestino Sachet

## Informação geral

### A defesa dos partidos

Ao denunciar um processo em curso para desprestigiar a política de democratização do presidente Geisel, o deputado Vitorino James, presidente da União Parlamentar Interestadual, deu o seu testemunho de que não residem nos partidos as virtuais forças da subversão, ponderando que "se enganam aqueles que pensam que as atuais organizações partidárias ainda não adquiriram a maturidade que lhes permita avaliar a responsabilidade de que estão investidas". Um depoimento excessivamente generoso, para quem, no curso da atual fase, não tem faltado detratores impiedosos, de dentro e de fora.

\*\*\*

No plenário da Assembléia, o presidente da UPI arrancou entusiasmados aplausos, com a sua defesa veemente dos partidos, que ele acredita estarem ambos concorrendo com a sua argúcia e inteligência para a ultrapassagem de um momento de crise. E pareceu que a sua oração deixou impressionados os deputados, muitos dos quais se têm perguntado se não estariam exatamente nos partidos, não as forças da subversão, mas os atropelos do aperfeiçoamento democrático. Afinal, da mesma tribuna, não faz muito, um atual deputado federal da Arena havia vaticinado a inviabilidade de seu partido, sem que qualquer de seus companheiros lhe opusesse restrição.

\*\*\*

O pronunciamento do deputado Vitorino James pode, quem sabe, devolver aos menos confiantes o ânimo partidário de que têm despidos muitos políticos em virtude da constante ameaça de impasses institucionais e reformas políticas. Diante de tantos rumores, cálculos e previsões de futuros políticos, o que se observa na verdade é que os militantes da Arena e do MDB permanecem à espera do dilúvio, para construir casa nova, ao invés de se comprazer verdadeiramente pelo seu atual habitat partidário.

O presidente da UPI proclamou, para muitos, o que pode ser tido como o renascimento dos atuais partidos.

### Ademar Ghisi

Da China, depois de ter visitado a Austrália e já a caminho da Índia e do Irã, o deputado Ademar Ghisi anuncia que está recolhendo valiosas observações a respeito de sistemas políticos e aspectos sócio-culturais, para o relatório que irá fazer da viagem que empreende como observador parlamentar. Outro parlamentar catarinense integra a comitiva do Congresso: Wilmar Dallanhol.

Que não deu ainda o ar da graça.

### Aplicação de dinheiro

As escolas particulares não poderão mais fazer aplicação de dinheiro de anuidades para fins outros se não o do ensino. Isto é, acabou-se o tempo em que os colégios cobravam taxas para manutenção de atividades sociais ou religiosas, construção de templos e sustento de missões. A decisão foi tomada pelo Conselho Federal de Educação, sexta-feira.

\*\*\*

Conforme decisão unânime dos conselheiros do CFE, não poderão de forma alguma ser computadas despesas com atividades sociais ou religiosas para justificar aumentos superiores aos que forem genericamente autorizados pelo próprio Conselho.

\*\*\*

### Salutar decisão.

### Bom atendimento

O INPS está promovendo uma série de reuniões em todo o País, com o objetivo de melhorar o atendimento ao público — melhorando assim o relacionamento funcionário-associado. Pretende o órgão conscientizar o servidor a uma conduta favorável, em todos os sentidos e nos contatos com os segurados.

\*\*\*

Isto é, depois disso, os segurados do INPS terão que enfrentar somente as enervantes filas.

### Advogados

Os formandos de 75 do curso de Direito da Universidade Federal de Santa Catarina foram "surpreendidos", segundo dizem, por uma Resolução do Conselho Federal da Ordem dos Advogados do Brasil, exigindo o exame para obtenção da carteira profissional. Como se sabe, o exame era obrigatório até há alguns anos, mas fora abolido, substituído por estágio constante do currículo normal do curso de Direito.

\*\*\*

Eles não discutem a validade do exame. Apenas perguntam: por que só agora, no final do ano, é que foi modificada a resolução anterior? Explicam os estudantes que já estavam com o relatório pronto, a maioria tendo cumprido as visitas às Varas e Tribunais, conforme determinava a ordem anterior.

\*\*\*

De duas, uma: ou que lhes fosse comunicada a mudança com mais antecedência, ou que seja suspensa a nova resolução, para os formandos deste ano, sendo aplicada somente a partir de 76, quando então os concluintes terão um ano todo para prepará-se.

### Serviço Social

Realizou-se ontem a solene colação de grau da turma 75/2, da Faculdade de Serviço Social, tendo como patrono o secretário do Trabalho e Promoção Social, Fernando Bastos. A solenidade, paraninfada pela professora Stela Maria Piazza de Souza, teve lugar na reitoria da Ufsc, às 20 horas.

A turma, denominada professora Maria de Lourdes Vieira, recebeu os cumprimentos da Associação Profissional de Assistentes Sociais de Santa Catarina.

### Indústria de construção

A Associação Catarinense de Engenheiros irá coordenar em Santa Catarina a organização da maior exposição nacional da indústria da construção, a ser realizada em Porto Alegre, em abril do ano que vem. A ACE recebeu, para tal, delegação dos organizadores da III Expo-Enco — Sociedade de Engenharia do Rio Grande do Sul, Câmara Brasileira da Indústria e da Construção, e Sindicato das Indústrias da Construção Civil no Estado do Rio Grande do Sul.

\*\*\*

A exposição tem por objetivo mostrar a atual situação da indústria nacional de equipamentos e materiais para construção, bem como dos seus correlatos e estimular o seu desenvolvimento. Para a venda dos "stands" no Estado, a ACE contratou a Imobiliária Santa Clara Ltda.

### Cóisas típicas

Ontem à tarde, o DER interrompeu o trânsito pela ponte Hercílio Luz para efetuar os devidos reparos em três buracos não fechados quando do consento dos outros famosos irmãos, já de saudosa memória.

\*\*\*

Pelo fato em si, o DER, cumprindo com sua obrigação, recebe os aplausos de uma comunidade agradecida. Que não agradece, porém, o "trabalho" feito na avenida Ivo Silveira, proximidades do Ginásio de Esportes, onde uma enorme cratera foi aberta, em nome de algum progresso suspeito. Só que aí o DER não tem nada a ver com o feito.

\*\*\*

A Prefeitura com a palavra.

### Música antiga

Quarta-feira às 21 horas, na Capela do Colégio Catarinense, o Studio de Música Antiga, de Blumenau, fará uma apresentação ao público florianopolitano, quando mostrará peças musicais datadas de 4 A.C. ao início do Barroco.

O grupo conta com dez elementos, entre cantores e instrumentistas. Possui instrumentos como alaúde, violas de gamba, rebec, krummhorn, rankett, etc., com os quais interpreta os mais variados tipos de música.

\*\*\*

A finalidade do Studio é familiarizar o público com a música de diversas épocas, estilos e instrumentos, tentando criar uma mentalidade mais aberta e sem preconceitos com relação à música antiga.

### Modelismo naval

Procurando dinamizar mais a data de 13 de dezembro, dia do Marinheiro, o Comando Naval de Brasília está promovendo um concurso de modelismo naval, devendo as inscrições serem feitas na sede do Comando do 5o. DN, até o próximo dia 20 do corrente. Em Santa Catarina, será realizada uma pré-seleção, sendo enviados a Brasília somente os modelos classificados. Maiores informações podem ser obtidas igualmente no 5o. DN, nesta Capital.

\*\*\*

Ressalte-se, aliás, a tradição que nosso Estado sempre teve, no ramo da construção, naval. Com diversos estaleiros em atividade, Santa Catarina tem condições de, através de seus artesãos, participar de forma destacada no concurso ora promovido pelo Comando Naval de Brasília.

### Hotel em Curitiba

Em silêncio, sem que ninguém soubesse, o grupo florianopolitano Emedaux está concluindo em Curitiba o Galáxia Palace Hotel, um dos maiores daquela cidade, com 145 apartamentos.

Será o segundo de uma futura rede de hotéis que a Emedaux Hotelaria S/A pretende implantar no País. Um fato a destacar, na nota: um grupo catarinense investindo na hotelaria em outros estados. Normalmente, a situação é a inversa. Grupos de fora explorando o turismo catarinense.

\*\*\*

Sinal dos tempos?



## Projeto que cria diretórios distritais começa ser debatido

Brasília — Por sugestão do deputado João Castelo está posto ao debate a deliberação do Diretório Nacional do partido governamental um projeto que obriga a criação de diretórios distritais em termos propostos pelas comissões executivas municipais. Os distritos partidários devem corresponder aos distritos judiciários ou aos distritos administrativos.

Segundo alega o deputado maranhense em ofício que dirige ao presidente da Arena, Francelino Pereira, a criação dos diretórios distritais atenderá à necessidade de maior dinamismo no processo de arregimentação partidária.

Sustenta a proposição daquele parlamentar que atualmente cada diretório distrital, já previsto pela Lei Orgânica dos Partidos, tem direito a dois votos na convenção municipal para escolha dos candidatos a cargos eletivos e enquanto isto o sistema das sublegendas assegura o direito de concorrer à eleição aos candidatos que tiverem obtido o mínimo de 20 por cento dos votos dos convençionalistas presentes.

— Ora — raciocina o deputado João Castelo — sendo livre constituição de diretórios distritais, é óbvio que a corrente majoritária, dominante no diretório municipal e que tem na realidade o poder de decisão partidária, caberá, o controle do número dos convençionalistas. Basta criar tantos diretórios distritais, sob seu controle, quantos necessários para reduzir a menos de 20 por cento a representação da corrente minoritária.

### ATRIBUIÇÕES

O resultado é que a corrente majoritária poderá sempre assegurar para si a candidatura única, afastando a sublegenda da minoria.

— O partido — diz o deputado — é que no fim haverá de sofrer com a natural defecção dos correligionários que se virem lesados no seu direito de representação, afastados da participação eleitoral.

Pela proposta agora encaminhada à direção nacional arenista, o diretório regional, uma vez receba o pedido de criação de diretórios distritais, ouvirá as correntes minoritárias representadas no diretório municipal, dentro de dez dias, pronunciando-se em seguida. Liberada a criação dos distritos partidários, a comissão executiva municipal designará uma comissão provisória para cada distrito, composta de três a cinco membros, à qual caberá as seguintes atribuições: levantar a relação dos filiados na base territorial; processar e encaminhar ao diretório municipal as novas filiações; instalar o diretório distrital após verificar a existência de pelo menos trinta filiados.

A criação de diretórios distritais não implicará em qualquer restrição aos comitês de bairro, de quarteirão ou de rua.

Por fim, estabelece ainda a proposta uma alteração nos estatutos da Arena, no sentido de que se estabeleça que os membros dos diretórios distritais serão eleitos em convenção que se reúna 60 dias antes da data marcada para a escolha dos diretórios municipais.

## Ministros debaterão contratos de risco

Brasília — Um debate franco, antecedido de exposições dos ministros Arnaldo Prieto, Mário Henrique Simonsen e Shigeaki Ueki, sobre os "contratos de risco", será realizado, amanhã, às 10,00 horas no auditório do Ministério da Fazenda, a fim de oferecer todos os esclarecimentos solicitados pelas Confederações Nacionais de Trabalhadores ao Ministério do Trabalho.

Esta será a primeira vez que o governo, antes de definir estritamente a adoção de sua nova política para o setor do petróleo, predispõe-se a debater com 100 representantes de trabalhadores e de empregadores brasileiros o funcionamento dos contratos, esclarecendo as dúvidas levantadas, sobretudo, pelo presidente da Confederação Nacional dos Trabalhadores, Ministro Ari Campista. Após reunião, os 100 líderes trabalhistas serão recebidos pelo presidente da RA, no Palácio do Planalto.

Depois de receber diversos pedidos de entidades de classe, que queriam informar-se sobre a maneira como serão realizados os contratos de risco a serem firmados com companhias estrangeiras, o ministro do Trabalho, Sr. Arnaldo Prieto, promoveu entendimentos com os ministros da Fazenda e das Minas e Energia para que fosse feita, por cada pasta, uma exposição capaz de propiciar, logo em seguida, amplos debates sobre a matéria.

De acordo com informações do Ministério do Trabalho, comparecerão à reunião do Ministério da Fazenda, amanhã, cerca de 80 líderes sindicais e dirigentes de entidades confederadas e 20 representantes de confederações dos empregadores.

## Borja diz que brasileiros podem erigir instituições em paz

Mesmo admitindo problemas políticos econômicos e sociais, o líder do governo na Câmara acha que temos liderança capaz para garantir o futuro do Brasil, melhorando as distorções.

Brasília — Para o presidente da Câmara, deputado Célio Borja, o povo brasileiro também pode construir suas instituições políticas em paz e liberdade, citando exemplos estrangeiros e afirmando que "temos liderança política capaz e que a autoridade moral do Presidente Geisel é universalmente reconhecida".

— É imperiosa a necessidade de garantirmos o futuro do Brasil com serenidade e determinação podemos chegar lá — disse Célio Borja. O presidente da Câmara admitiu, sem meias palavras, que o Brasil "enfrenta problemas políticos, econômicos e sociais".

Assegurou, contudo, que estes problemas estão equacionados e, possivelmente, estarão resolvidos a médio prazo.

As distorções que, porventura, surjam poderão ser corrigidas no curso da própria ação.

Já a questão institucional brasileira é antiga e não teve solução até hoje o sistema de separação de poderes, inclusive a reforma do Poder Judiciário, a descentralização territorial, política e administrativa, e a revisão do sistema eleitoral,



são pontos necessários de reflexão para todos os que se preocupam com o futuro de nossas instituições — disse o deputado arenista, acrescentando em seguida: — Parece-me, também, indispensável modernizar os institutos referentes à defesa e à segurança da sociedade civil e política, tendo em vista a realidade contemporânea.

### REGIMENTO INTERNO

Célio Borja, que preferia conduzir o tema da conversa para o regimento interno reiterando sua opinião de que o assunto só deveria ser tratado globalmente, e não com alterações parciais, como estão sendo propostas pela liderança da Arena, concordou, mais uma vez, em comentar problemas institucionais. Perguntado a respeito da alternância do poder, isto é, se no Brasil a oposição poderia vir a ser governo e a Arena, oposição, respondeu: — Todos os sistemas políticos conhecidos, enfren-

taram com maior ou menor êxito, esta questão crucial que é a rotatividade dos partidos no poder. Nos Estados Unidos, "spoil system" maculava as mudanças políticas e comprometia a continuidade administrativa de forma insustentável. Na Inglaterra — prosseguiu — a disputa entre livre-cambistas e protecionistas ameaçava a própria estrutura econômica e social do país, tornando conflituosa problemática qualquer mudança de governo. A Europa continental sofreu de mal semelhante.

O presidente da Câmara, a propósito, lembrou um exemplo brasileiro, mais ou menos recente, de 1947, quando o Partido Comunista teve cassado o seu registro pelo Tribunal Superior Eleitoral, "porque o seu programa e a sua finalidade são incompatíveis com o regime democrático que, de acordo com a Constituição, se funda na garantia dos direitos fundamentais do homem e na pluralidade de partidos".

## Procuradoria da República ignora tese de Dib Cherem

O deputado catarinense sugeriu no Congresso a adoção de juízes privativos na justiça eleitoral. Esta tese foi ignorada pelo procurador-geral da República num documento a ser enviado ao presidente.

Brasília — A tese defendida no Congresso pelo deputado Dib Cherem pela qual seria adotada no Brasil uma justiça eleitoral com juízes privativos, foi ignorada pelo procurador-geral da República num parecer que já preparou sobre a reforma do Poder Judiciário que será entregue esta semana ao Presidente Geisel.

A tese, caso prosperasse, representaria ao país uma nova despesa superior a Cr\$ 400 milhões, porque há no território nacional 1.877 juízes eleitorais, 154 juízes nos 22 tribunais regionais eleitorais e mais 7 ministros no Tribunal Superior Eleitoral. Perante cada juiz funciona um cartório, cujos funcionários também deveriam ser, todos, exclusivos da justiça eleitoral.

O Tribunal Superior Eleitoral há algum tempo vem se dedicando à reforma do título eleitoral, bem como a estudos para a mecanização na sua expedição, de forma a reduzir substancialmente o trabalho. No período entre eleições, o maior trabalho dos juízes eleitorais é a assinatura de títulos eleitorais. Por isso no processo em

que se estuda a simplificação na sua expedição, defende-se também a adoção de uma numeração mecanizada, como se usa na expedição de ações pelas grandes empresas; ou mesmo dar-se a um funcionário qualificado, que poderia ser o escrivão, autorização para autenticar o título eleitoral, eliminando essa atribuição do juiz.

### PRONTA ENTREGA

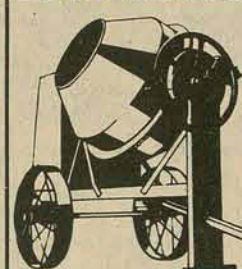

Betoneiras Empele  
Elet. - Gasolina  
Diesel BC 320

Imediata Assistência  
Técnica e Peças

**CINRA**

FLORIANÓPOLIS  
Rua 7 de Setembro, 11  
Fone: 2239  
JOACABA  
Av. Barão do Rio Branco, 426  
Fone: 1286

## OBRIGAÇÕES DA ELETROBRÁS

Se as obrigações de sua empresa não foram contempladas para resgate no último sorteio (27-10-75), compramos, pagamos o valor igual às sorteadas, em dinheiro, na sua empresa, para as contas de luz temos preços especiais. Tratar c/Procópio, Av. Luiz Xavier, 103, 5o. andar. Curitiba, ou telefonar p/23-3215, ou 22-6984

## PAPEL QUENTÍSSIMO

Estamos convocando, em todo o território catarinense, homens e mulheres para venda, com ou sem prática, interessados em ganhar muito dinheiro na colocação do papel mais quente já lançado no Brasil.

Impressionante apresentação do material e extraordinárias possibilidades de elevada remuneração.

Entrevistas ou cartas para:  
**BEL AMY—PROMOÇÕES, LANÇAMENTOS E REPRESENTAÇÕES LTDA.**

Rua Vig. José Inácio, 371 — Conj. 1224  
CEP — 90000 — PORTO ALEGRE/RS

RECEBEMOS  
F-600 - 76



VENHA  
CONHECER!

NA FLORISA  
Integrante do  
Grupo Sul-Brasileiro

Fotocomposição  
Fotolitos  
Clichês  
em  
**36 horas**

**GRAVARTEX**  
TALENTO TÉCNICO

Em Florianópolis:  
ADEMAR VALIN  
Edif. Dias Velho - R. Felipe Schmidt, 27 - Sala 712  
Recado: Fone 22-5050

### DESENHISTA

Precisa-se com mais de 2 anos de profissão, e tenha experiência em Projetos, Hidráulicos, Elétricos, e de prevenção contra incêndio.

Tratar: CONSTRUTORA EMPLACO, Avenida Rio Branco, 142 com Engo. Lourival no horário das 14:00 às 16:00 horas.

# Melhor do que a nossa, só esta Companhia pode ajudar você a combater um incêndio.

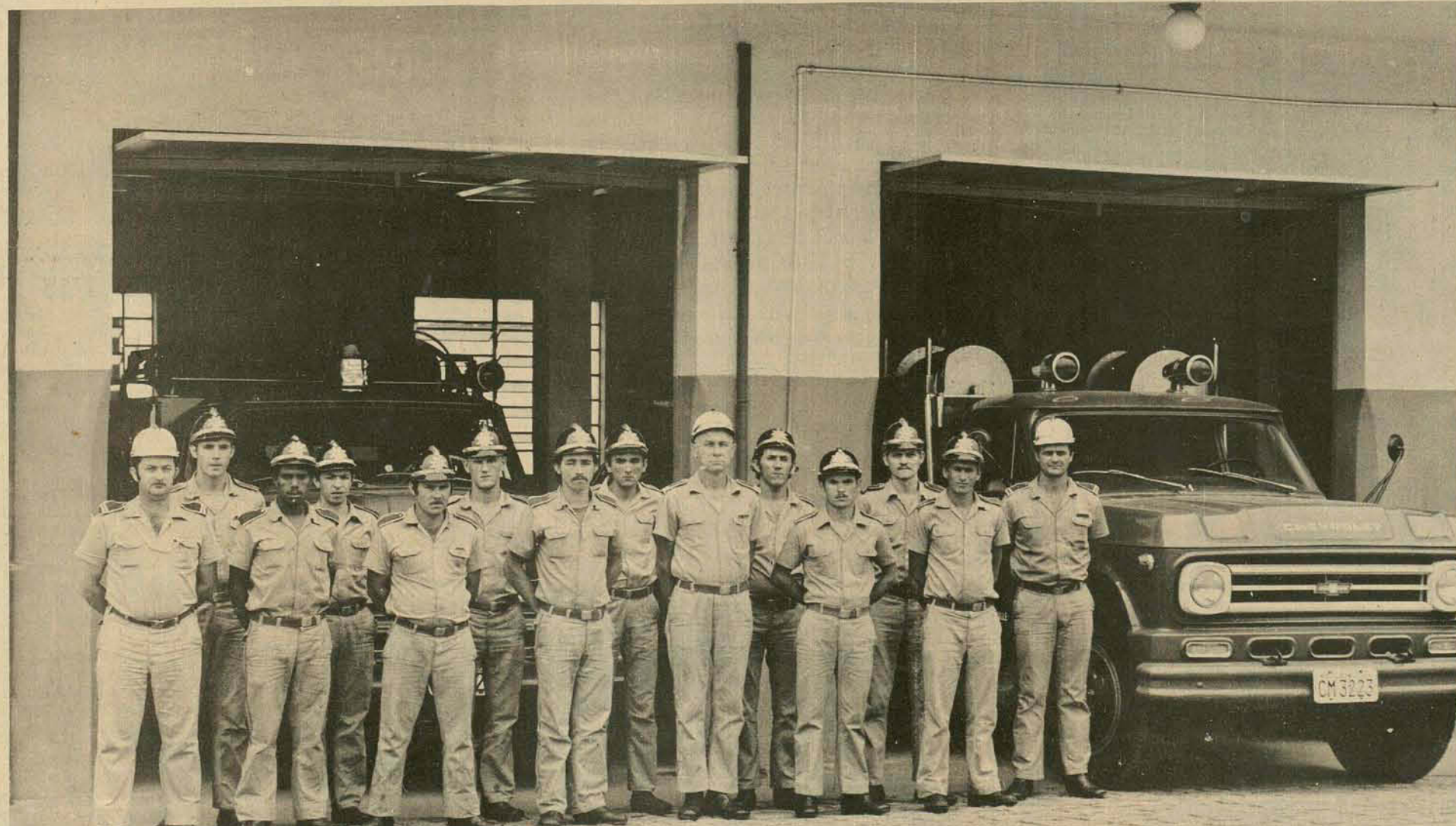

A Cia. Hansen Industrial projetou os extintores APAG e seus demais equipamentos contra incêndio a fim de que você jamais dê trabalho para esses homens aí da foto.

Acredite que esses heróis ficarão contentes com isso.

Antes de receberem a aprovação da Associação Brasileira de Normas Técnicas, os extintores APAG e equipamentos contra incêndio, passaram por um controle de qualidade tão rigoroso como os Tubos e Conexões Tigre e os outros 6000 produtos que a Hansen fabrica.

E a Hansen coloca à disposição dos empresários o seu "Manual Prático de Equipamentos Contra Incêndio" e seus técnicos especializados, para informações sobre o emprego dos diferentes extintores APAG, conforme as três classes principais de fogo e o planejamento de um esquema preventivo, dentro das normas do Instituto de Resseguros do Brasil.

Procure a Hansen para saber como ela pode ajudar você a defender melhor a sua casa ou a sua empresa. Com isso você fará com que esses homens aí do lado trabalhem menos.

APAG - e durma tranquilo.



**APAG**  
**CIA. HANSEN INDUSTRIAL**  
DIVISÃO DE EQUIPAMENTOS CONTRA INCÊNDIO  
Rua São Paulo, 1675 - C. Postal, 147 - Fones: (0474) 3403 e 4392  
Tele: 0474-167 CHIN BR - 89200 - JOINVILLE - S. CATARINA

Corporação de Bombeiros Voluntários de Joinville.

DISTRIBUIDORES: BLUMENAU: Cia. Mercantil Victor Probst - Rua 15 de Novembro, 579 • CANOINHAS: Organização Regente Ltda. - Rua Vidal Ramos, 1141 • CACADOR: S.A. Maffessoni Comércio e Indústria - Rua Anita Garibaldi, 2 • CHAPECÓ: Nadir Tachio & Cia. Ltda. - Rua Marechal Deodoro, 1653 • CRICIÚMA: Zanatta & Cia. Ltda. - Rua Henrique Lage, 351 • FLORIANÓPOLIS: Philip Velocidade Ltda. - Rua Heitor Blum, 100 - Estreito • ITAJAI: Engelse Engenharia Elétrica Comércio e Indústria Ltda. - Rua João Sandri, 34 - Hipermarcação • JOACABA: Bietto Lar Ltda. - Av. 16 de Fevereiro, 315/23 (Luzerna) • LAGES: Extintores de Rua: Antônio Breitenbach - Rua São Joaquim, 235 - Esq. Cristiano • RIO DO SUL: Comercial Protetora Riosulense Ltda. - Alameda Aristiliano Ramos, 1125 • SÃO BENTO DO SUL: Erwin Schumacher Ltda. - Rua Visconde de Taunay, 82 a 88



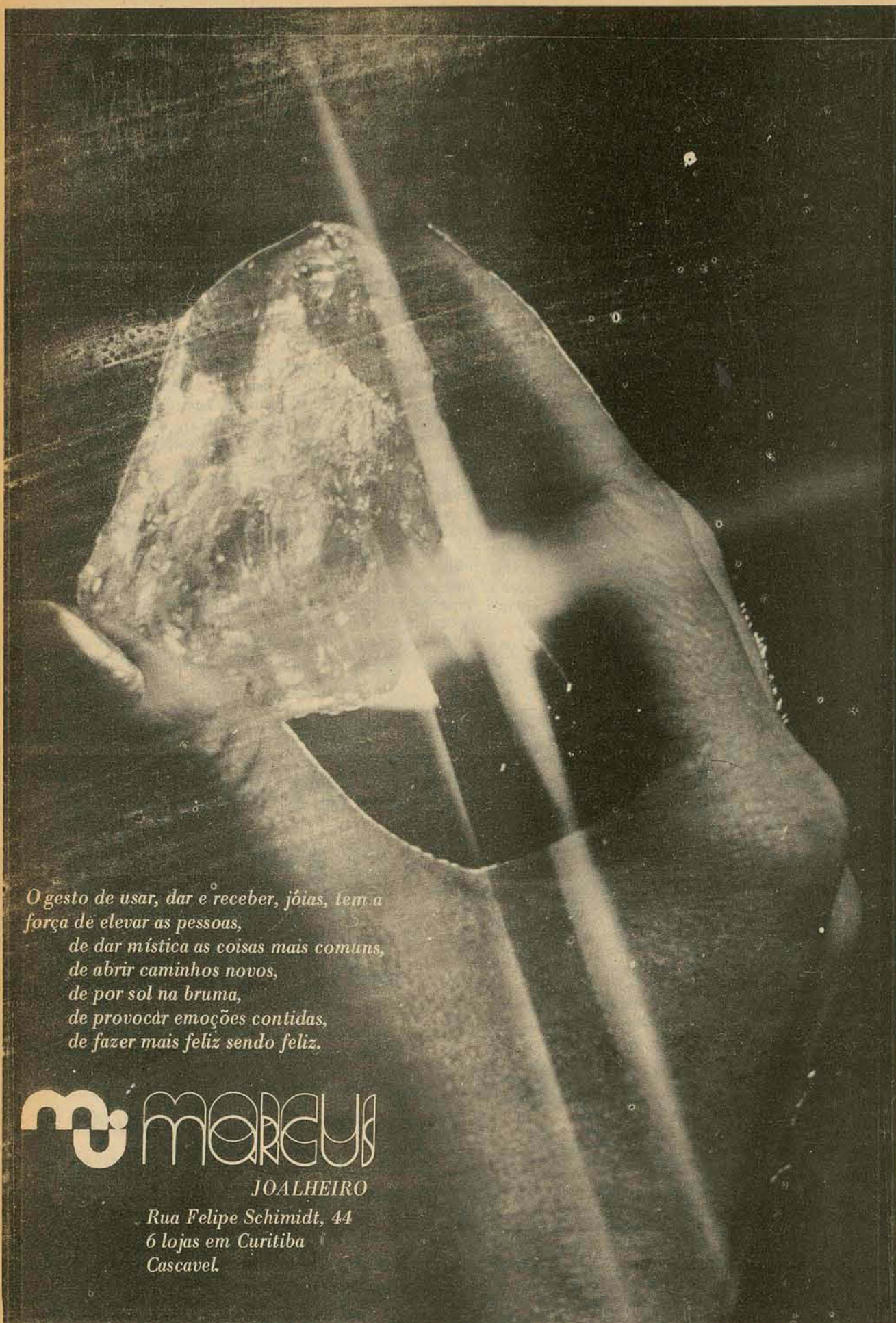

O gesto de usar, dar e receber, jóias, tem a força de elevar as pessoas, de dar mística as coisas mais comuns, de abrir caminhos novos, de por sol na bruma, de provocar emoções contidas, de fazer mais feliz sendo feliz.

**m marcusi**  
JOALHEIRO  
Rua Felipe Schmidt, 44  
6 lojas em Curitiba  
Cascavel.



## ela estará sempre com você

Nos momentos mais decisivos do Campeonato Brasileiro ela estará sempre junto de você. Nos lances mais importantes. Nas jogadas mais sensacionais, a **RÁDIO GUARUJÁ** acompanhará a bola e lhe



oferecerá as sensações e todas as grandes emoções do Campeonato Brasileiro. **RÁDIO GUARUJÁ** sempre com a bola. E sempre bem perto de você

**FIGUEIRENSE x REMO**

Patrocínio: Emedaux e Tubos e Conexões Tigre



## 500 atletas participam dos Jogos de Integração

O desfile foi realizado ontem pela manhã, no campus da Universidade Federal. Hoje terminam os jogos.

Foram iniciados na manhã de ontem os III Jogos de Integração de Menores, com o desfile de abertura efetuado no Centro Desportivo da Universidade Federal de Santa Catarina, na presença de diversas autoridades, reunindo 500 atletas dos conjuntos habitacionais do Estado e de entidades de menores da capital. As competições são patrocinadas pela Cohab/SC, com apoio financeiro da Secretaria do Trabalho e Promoção Social, do BNH e a colaboração da Divisão de Educação Física da UDESC e UFSC.

Os III JIM serão disputados por atletas na faixa etária de 12 a 15 anos, tendo por finalidade desenvolver a prática dos desportos nos núcleos habitacionais e entidades de menores. Além do futebol de salão, serão disputadas provas de atletismo, com salto em altura, distância, 100 metros e revezamento de 4x100. Participam da competição, além de vários conjuntos habitacionais do interior, o Educandário Santa Catarina, Educandário 25 de Novembro, Centro de Recepção e Triagem, Promenor, Centro de Desportos da UFSC, todos de Florianópolis. O certame será encerrado hoje, no período da manhã, no mesmo local da abertura.

## Competições em sete modalidades

**VOLEIBOL**  
Encerra-se hoje a rodada, iniciada na quinta-feira, do Campeonato Estadual de Voleibol Feminino Adulto, na cidade de Blumenau. Os jogos programados para hoje, com início às 8h30m são os seguintes: Chapecoense x Caça e Tiro; Instituto de Educação x Vasto Verde e Vasto Verde x Bandeirantes.

**MOTONÁUTICA**  
Com promoção da Federação de Vela e Motor de Santa Catarina, será disputada esta manhã na raia de Espinheiros, em Joinville, a segunda etapa do Campeonato Estadual de Motonáutica, com a participação de pilotos catarinenses e paranaenses. Os catarinenses representarão as cidades de Joinville, Blumenau e Florianópolis.

**FUTEBOL DE SA LÃO**  
Reunindo equipes de Blumenau e Lages, termina esta manhã mais uma rodada do Campeonato Estadual de Futebol de Salão, com os seguintes jogos: Juventus x Caça e Tiro, às 8 horas; Cia. Hering x Hélio Moritz, às 9 horas, no juvenil; Abcelesc x Celucat, às 10 horas e Artex x Hélio Moritz, às 11 horas, no adulto. Os jogos estão sendo disputados no pavilhão da PROEB, de onde sairão os times finalistas para, no próximo domingo, disputar com os clubes que compõem a chave de Florianópolis.

**ATLETISMO**  
O Campeonato de Atletismo da primeira

e segunda categoria, masculino e feminino, promovido pela Divisão de Educação Física da Secretaria da Educação, encerra-se esta manhã na pista do 63o. B.I., com início programado para as 8 horas.

**NATAÇÃO**  
Esta manhã, na piscina do Lira Tênis Clube, reunindo nadadores do "Clube da Colina", será disputado o troféu Hamilton Ferrari, ex-presidente do Clube, um sua homenagem. Assim sendo, o Lira inicia o seu trabalho já pensando na próxima temporada, com pensamentos voltados, segundo o treinador Josias de Castro, em conquistar o título também no feminino nas competições dos Jogos Abertos.

**VELA/OPTIMIST**  
Reunindo iatistas do Veleiros da Ilha e de Joinville, será encerrada esta manhã, na raia da baía sul, mais uma etapa do Campeonato Estadual da Classe Optimist, competição esta que será encerrada no mês de dezembro. Lidera a competição o garoto Saul Damiani Filho, seguido de Sérgio Michel e Dado Berenhauer.

**HANDEBOL**  
O I Campeonato Regional de Handebol, promoção da Federação Catarinense de Handebol, que tem como presidente Heber Lebarbenchon Poeta, será encerrado esta manhã no ginásio Ivo Silveira. As partidas iniciam às 9 horas, com Colegial x Instituto de Educação, pelo juvenil; Clube Universitário x Colegial, pelo adulto.

## COQUEIROS

Vendemos no bairro acima uma fina residência com as seguintes acomodações: **ÁREA ÍNTIMA:** 1 apartamento privativo do casal e mais 2 quartos com banheiro privativo, sala de estar e terraço. **ÁREA SOCIAL:** living, sala de jantar, lavabo e hall de entrada. **ÁREA DE SERVIÇO:** copa cozinha com armários embutidos, lavanderia, dependência completa de empregada, despensa, garagem para 2 carros.

**DETALHES:** Ótima localização, excelente vista panorâmica, piscina com quarto de banho e churrasqueira. Aceitamos imóvel de menor valor como parte do pagamento e financiamos o saldo.

TRATAR: Av. Rio Branco, 175  
fone 22-45-50 - com Luiz Fernando ou Peixoto  
CRECI no. 420.



assessoria imobiliária Ltda.

## Tratores ? A BESC Financeira financia.

Muitas vezes, apesar do seu esforço, sua colheita é bem inferior ao que você esperava.

E nem sempre a culpa é da fertilidade da terra.

Modernas máquinas e novas técnicas sempre ajudarão a aumentar a sua colheita e o seu lucro.

A BESC FINANCEIRA, financia máquinas agrícolas e rodoviárias, inclusive para as prefeituras municipais.

Você começa a lucrar hoje mesmo e tem até 2 anos para pagar.

BESC FINANCEIRA, financiando o progresso de Santa Catarina.

Vá até a Besc Financeira ou procure a agência do Besc mais próxima.



**BESC FINANCEIRA S.A. CRÉDITO, FINANCIAMENTO E INVESTIMENTOS**

Uma Empresa do Grupo Financeiro BESC

GOVERNAR É ENCURTAR DISTÂNCIAS

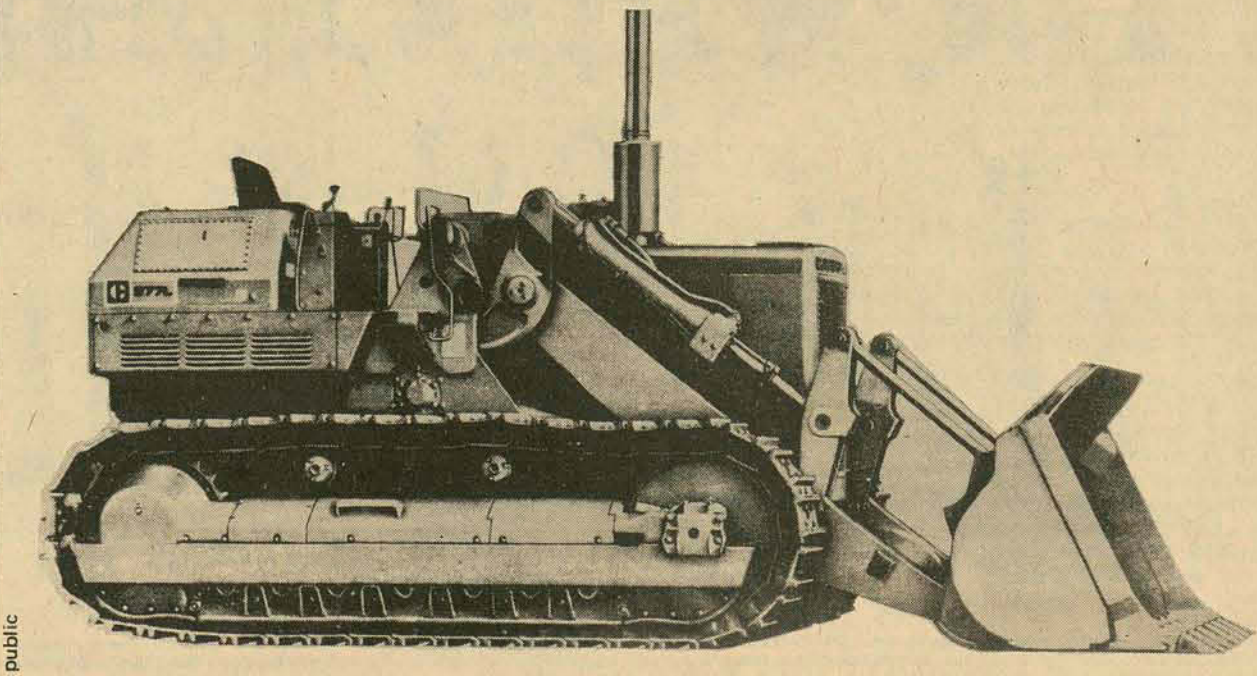





Ademir marcou com facilidade o quarto gol do Hercílio Luz

Textos de Mauro Pires, fotos de Orestes Araújo

# Hercílio ganhou de goleada: Indiferença ou corpo mole?

## A farsa do Hercílio durou pouco

Quando o time do Hercílio Luz entrou em campo, muitos ficaram surpresos quando o sargento Paulo e o major Varela, forneceram a escalação da equipe, já que o lateral direito, número 4, era Helinho e eles insistiam em dizer que era Zé Carlos: "É bem parecido com o Helinho, tem barba igual e tudo, mas é o Zé Carlos". Mas a farsa durou muito pouco, embora Helinho jogasse de lateral direito, já que sua posição é a lateral esquerda. Mas além de Helinho ser bastante conhecido, os diretores do Hercílio Luz se esqueceram de avisar o massagista Perez que o jogador estava com nome trocado para ludibriar o juiz, ou a Liga, ou ainda a FCF, já que Helinho foi expulso no último domingo na partida contra o Próspera e teria de cumprir suspensão automática. Com apenas 9 minutos de jogo, o massagista Perez, gritava pela lateral "Pega gelo, Helinho". Mas garante o presidente da Liga de Tubarão que a farsa irá constar na súmula e que vai exigir providências junto à Federação. Só não comentou o presidente, porque o campo não estava marcado com cal, já que é uma exigência da própria Federação e sai verba do borderô para esta finalidade.

## Presidente da Liga "dedou" Helinho e foi agredido

Quando José Carlos Bezerra apitou o início da partida, os policiais que estavam assistindo o jogo da arquibancada entraram correndo em campo, atendendo o chamado do presidente da Liga de Tubarão, Alberto Zim, que foi agredido pelo massagista do Hercílio Luz, Eduardo Perez. O presidente da Liga, após a agressão, passou a chorar, inconformado com a decisão do massagista. Mais tarde, depois de se acalmar, narrou detalhadamente o acontecimento. "É duro a gente trabalhar com honestidade e de graça. É por isso que o nosso futebol não vai para a frente mesmo, por causa desses palhaços. O massagista foi avisar ao técnico do Hercílio de que eu havia dito que o Helinho havia sido expulso no último domingo. É mentira que eu falei, aliás, nem foi preciso falar porque todo mundo sabe disso. Ai o massagista me jogou a toalha na cara e me deu um soco junto. Mas a raiva maior de Alberto Zim, é que ele pediu a prisão do massagista e o policiamento, chefiado pelo sargento Carboni, não o atendeu, preferindo ignorar o fato: "Vou hoje mesmo enviar ofício à FCF e CRD pedindo providências. Fiquei surpreso pelo fato do sargento não querer prender o massagista. Mas acho que sei o motivo".

Pender é coisa do futebol, mesmo para o fraco e desacreditado time do Hercílio Luz. Mas perder de goleada, já é diferente. Não há explicação, já que o Avaí - campeão catarinense - é nitidamente superior ao time de Tubarão. João Salum, que chefiou a delegação, não comentou o resultado, nem tampouco procurou justificar a goleada. Preferiu apenas rir bastante e gozar de Dacica, que substituiu Azeite na direção técnica. No final do jogo, bastante aborrecido, Oswaldo Schweitzer, diretor de futebol, em poucas palavras analisou o resultado da partida, fazendo inclusive declarações significativas: "Isto que aconteceu agora, é influência de alguém. Não se pode admitir uma coisa dessas. Acho que perder é ruim, mas não de quatro. Estão acontecendo coisas erradas, e muitas. Os jogadores não queriam nada com a bola. Dá até para imaginar coisas. O JOGO Bem poucos torcedores assistiram a goleada do Hercílio Luz na tarde de ontem no estádio Lirio Búrigo em Capiwari, cuja renda somou apenas Cr\$ 310,00. Aliás, ninguém sabia que o jogo seria ontem, já que a Liga de Tubarão havia recebido um telegrama da Federação Catarinense de Futebol comunicando que a partida seria hoje. Mesmo assim, a presença de poucos torcedores é justificada porque a grande maioria estava jogando vôlei dentro do estádio que pertence ao SESI e aproveitaram para assistir o jogo. De futebol, pouca coisa foi apresentada. É evidente que o Hercílio Luz mereceu vencer a partida, mas não jogou futebol suficiente para dar uma goleada no Avaí. Aliás, o Avaí entrou em campo apenas para cumprir a tabela, pelo menos aparentemente, tal era o desinteresse de seus jogadores. Aos 14 minutos,

Orivaldo lançou Carlos que driblou Totonho e entrou de bola. Com 1 a 0 a seu favor, o Avaí acabou por se desinteressar totalmente do jogo. Ai, o Hercílio trocou de bola - guardando a nova para outra partida - e passaram a jogar com uma velha, sem condições. Quatro minutos depois, Luiz Antônio empatou. A defesa parou e o gordo ponteiro do Hercílio chutou forte no meio do gol. Ai, foi a vez do Avaí trocar de bola. Botou a sua em jogo. Mas não adiantou. GOLEADA No segundo tempo, os jogadores entraram com a mesma disciplina e procurando ao máximo facilitar as coisas para o Hercílio Luz. Nunca se viu errar tanto em tão pouco tempo. Daí em diante, o Hercílio, começou a marcar. Aos 5 minutos fez 2 a 1. Em seguida, Dacica colocou Brito em lugar de Carlos. Não resolveu. Continuou tudo na mesma. Aos 28 Ademir fez o terceiro e aos 39, o mesmo Ademir encerrou a goleada. Os jogadores do Avaí só ficaram satisfeitos quando José Carlos Bezerra terminou o jogo. Ai a alegria se estendeu até ao vestiário. Para Zenon, foi um bom resultado, numa demonstração evidente de que o time está revoltado pelos salários atrasados. Enquanto Zenon comentava a partida, um jogador gritou do chuveiro: "Isso é para alguém aprender. Não jogamos de graça. Foi até pouco". E quem falou, talvez tenha razão em parte, pois além de ter marcado quatro gols, o Hercílio ainda perdeu aos 13, 16 e 21, três excelentes oportunidades de ampliar. Sorte do Avaí.

Equipos: Hercílio Luz - Totonho; Helinho, Djalma, Willian e Edson, Geninho, Edinho e Jackson (Marcos); Luiz Antônio (Zezinho), Ademir e Silvinho. Avaí - Danilo; Souza, Maneca, Venezuela e Orivaldo; Lourival (Jaico), Balduino e Zenon; Sabará, Carlos (Brito) e João Carlos. Tranquila a arbitragem de José Carlos Bezerra. João Batista Zim e Wadir Machado, os auxiliares, apenas regulares.



Depois de ser agredido pelo massagista do Hercílio, o presidente da Liga chorou.

## sono tranquilo para Santa Catarina

O maior estoque de colchões, das melhores marcas nacionais, com 30% de desconto. PEDROSO - o maior revendedor de colchões - oferece agora, para hotéis, colégios, casas de praia e residências, os melhores colchões, para entrega imediata em qualquer quantidade.



Colchão Pedroso dupla face anatômico - luxuosíssimo sob medida. Bordado. O colchão que preserva os males da coluna. Indicado para todas as idades. Qualquer compra em 24 pagamentos. Aproveite agora e compre o seu colchão em



## PEDROSO MOVEIS E TAPETES

Rua Santos Saraiva, 49 Fones: 44-1389 e 44-2517 Estreito - Florianópolis

## Caixa Econômica Federal Loteria Esportiva

Cartões que não concorrem, de acordo com os relatórios dos computadores (Art. nº 9, Parágrafo 1º da Norma Geral dos Concursos de Prognósticos Esportivos). Os apostadores, cujos números dos cartões constam da presente publicação e que não tenham sido substituídos por outros, devem solicitar dos respectivos revendedores a devolução da importância paga.

### TESTE Nº 260

520-00018	12601	20-10048	352260
20-00019	19444		352459
	19893		352672
20-10008	476801		353036
20-10011	595628		353982
20-10012	636536	20-10049	266001
20-10020	474480		266383
	475212		266901
	477719		267400
	477773	20-10052	366051
	A 477779		367660
20-10021	496813		367884
	498798	20-10053	273391
20-10023	641795		293526
20-10036	704304	20-10058	293543
20-10037	383303		293549
	383311	20-10058	296377
	383889		270190
	A 383890	20-10063	270375
	384102		270937
20-10042	401306		271776
20-10043	543499		272109
	544306		272235
	544789		272276
	545463		272388
	546739		272694
	548116		
	548145	20-10064	271910
20-10046	297401	20-10071	384531
	297702	20-10076	258661
	297926	20-10079	494016
	298474		494377
	298804	20-10080	154054

FAÇA HOJE SUAS APOSTAS NA LOTERIA ESPORTIVA É BEM MELHOR SER APRESSADO E MILINÁRIO DO QUE PERDER A CHANCE POR ESQUECIMENTO.

## LANCHONETE-BALNEÁRIO CAMBORIÚ

Lanchonete, Bar e Restaurante na Av. Atlântica em excepcional localização, frente para o mar com Chopeira, Balcões e demais utensílios todos novos. Preço excelente e com ótimas condições de pagamento inclusive comparte financiada em 2 (duas) temporadas. Ver e tratar na "VERANEIO" Com. de Imóveis Ltda - Rua 1001 no 25 loja 3 Edifício Itamarati - Fone 2220 em Balneário Camboriú inclusive DOMINGO o dia todo.

## VENDEDOR AUTÔNOMO

Empresa líder na área de prestação de serviços, no ramo de AR COM-PRIMIDO admite vendedores para a região, relacionados na indústria em geral, empresas construtoras, de pintura e instalações industriais. Oferecemos ajuda de custo, ótima comissão, ganhos ilimitados e zona fechada. Os interessados devem enviar curriculum para senhor Max Brasil, rua Divina Providência, 108 - CEP 80.000 - Curitiba - Paraná.



BESC FINANCEIRA S.A. CRÉDITO, FINANCIAMENTO E INVESTIMENTOS

Crédito, Financiamento e Investimentos  
Carta Autorização do Banco Central do Brasil nº 233  
Início de Atividades: 10 de Julho de 1965  
Endereço: Rua Deodoro, 17 - Florianópolis - S.C.  
Cad. Geral de Contr. do Min. da Faz. nº 83.880.427  
Sob o Controle Acionário do Banco do Estado de S.C.

BALANCETE ENCERRADO EM 31 DE OUTUBRO DE 1975 (MATRIZ E FILIAIS)

ATIVO		PASSIVO	
A - DISPONÍVEL		F - NÃO EXIGÍVEL	
Caixa e Bancos	3.164.006,35	Capital	30.000.000,00
B - REALIZÁVEL		Correção Monetária de Imóveis de Uso e Instalações	940.330,54
Financ. Direto ao Usuário	267.179.950,24	Fundo de Reserva Legal	1.537.535,30
Financ. ao Usuário c/ Intervenção	16.668.306,00	Fundo de Reserva Especial	7.412.372,83
Financ. de Prestação de Serviços	3.576.059,08	Fundo de Amortização do Ativo	648.697,35
Financ. de Vendas a Prestação	38.099.095,76	G - EXIGÍVEL	
Devedores p/Financ. Caixa Econômica Federal	4.917.522,96	Títulos Cambiais	313.221.349,69
Devedores p/Financiamentos FINAME	1.976.420,87	Recursos Vinculados a Operações c/ Aceites Cambiais	790.307,98
Empréstimos	16.633.622,20	Operações de Refinanciamentos - FINAME	1.337.714,92
Aplicações Alternativas de Tributos	1.967.623,24	Operações de Refinanciamentos Cx. Econômica Federal	4.917.522,96
Títulos e Valores Mobiliários	770.814,92	Dividendos a Pagar	900.000,00
Outros Créditos	16.291.398,58	Outros Débitos	14.294.169,94
C - IMOBILIZADO	11.178.884,76	H - RESULTADO PENDENTE	335.461.065,49
D - RESULTADO PENDENTE		Rendas Diversas	15.138.638,19
Despesas Diversas	9.442.847,30	Lucros e Perdas	727.912,56
E - COMPENSAÇÃO	1.027.264.785,14	I - OMPENSAÇÃO	15.866.550,75
TOTAL	1.419.131.337,40	TOTAL	1.419.131.337,40

Florianópolis, 31 de outubro de 1975

Eduardo Santos Lins

Presidente

Evaldo Amaral

Vice-Presidente

Helio M. Guerreiro

Diretor

Lourival Baptista Filho

Diretor

Alfredo Teixeira Sobrinho

Diretor

Sérgio Itamar Alves

TC - CRCSC - 3725

## A BERNUNÇA

a soberana dos supermercados agora com mais uma filial, em Campinas.



SUPERMERCADOS

a SOBERANA

Em Campinas: Avenida Josué di Bernardi, 34





# Comissão espera por Ortiga para escalar o time

O Figueirense de Nilson; Pinga, Almeida, Mário José e Casagrande; Sérgio Lopes, Moacir e Zé Carlos; Marcos, Toninho e Volmir, enfrenta o Remo de Dico; Rosemiro, Dutra, Rui e Cuca; Elias e Nena; Zé Lima, Mesquita, Alcino e Amaral.

O juiz da partida, que começa às 17 horas, será Valquir Pimentel, auxiliado por Wilson Vanlumé e Arthur Braz.

Textos de Dario de Almeida Prado, enviado especial



Depois de andar pelas pontas, Moacir volta à sua posição.

## 2 mil cruzeiros para o Remo fazer 3 pontos

Há um prêmio de dois mil cruzeiros pela classificação, oferecido aos jogadores do Remo. O time, entretanto, depende para isso de uma vitória sobre o Figueirense, e de resultados negativos de Guarani e do Atlético Mineiro. Mesmo assim, comenta-se em Belém que o Remo "vai entrar decidido a ganhar de qualquer jeito, classificando-se ou não".

Não há problemas no time, que se concentrou ontem pela manhã no Evandro Almeida, onde será disputada a partida. Dico, o goleiro, sentia dores na mão, mas deve jogar para a alegria da torcida, que o considera "meio-time". Rui também apresenta dores — na costela — e se não puder jogar, deve entrar Aderson na quarta-zaga.

De qualquer forma, o time deve jogar com modificações que o tornem mais ofensivo. Mesquita deverá atuar avançado, ao lado de Alcino, e como é tido como o "cérebro do time", seu deslocamento para a frente deverá melhorar o ataque remista. Amaral pode sair no segundo tempo, caso o Remo esteja perdendo, entrando em seu lugar Rodrigues, jogador perigoso e inteligente.

Quanto à renda, foram colocados 31 mil ingressos à venda, e espera-se um recorde de arrecadação no estádio, com mais de 300 mil cruzeiros.

## O goleador Alcino conhece bem o seu marcador

Alcino deverá ser hoje o principal perigo para o Figueirense. Seu físico excelente, sua altura — 1,90m, bem maior que os outros jogadores do plantel do Remo — e seu futebol fizeram-no o principal jogador do time. É em função de Alcino que joga o Remo, aproveitando suas arrancadas, suas precisas cabeçadas, seu porte.

Está há quatro anos no clube, e em todo esse tempo firmou sua imagem junto ao clube e à torcida, a tal ponto de ser chamado "o dono do time".

Concentrado, com seu jeito calmo e até mesmo desleixado, fez comentários sobre a partida de hoje à tarde. Disse que espera vencer, e que a responsabilidade de conseguir uma diferença de dois gols "não afetará o rendimento do time". Quanto a Almeida, já conhece seu jogo e o considera um bom jogador.

"Jogo quase igual ao Toninho, que com heci no Avaí. Acho normal, tanto no meu caso quanto no dele, que os times joguem em função de um elemento, se esse elemento pode marcar gols."

"Quando ao Almeida, já joguei contra ele quando pertencia ao Atlético. É um bom marcador, e acredito que fará um bom trabalho. Mas o jogo é de igual para igual, dois times do mesmo porte, e aí acho que será possível ir lá e faturar, mesmo muito marcado".

A viagem que fez o Figueirense até Belém foi a mais — cansativa deste Nacional. Tendo saído às 13 horas de Florianópolis, a delegação só chegou à capital paraense às 3 horas da manhã de sábado, ou seja, depois de 14 horas de viagem, e sete de espera em São Paulo. Todos os jogadores reclamaram muito disso, e alguns, como Pinga e Casagrande, chegaram a dormir no aeroporto enquanto esperavam de maneira incômoda.

Face a esse problema inesperado, resolveram os dirigentes da delegação dispensar os atletas de qualquer treino ou exercício no dia de ontem. Todos dormiram até tarde, e foram dispensados para fazer compras pela cidade. Depois do almoço, permaneceram concentrados no hotel. À noite, foram a uma churrascada oferecida por um catarinense — de Santa Amaro da Imperatriz — que já os havia convidado desde antes da partida da delegação, pelo telefone.

Durante o dia, todos procuraram descansar, e combater o calor, muito forte para quem está acostumado com o clima catarinense. Almeida reclamava muito do calor, dizendo que desde que havia chegado, não havia parado de perder peso. Mesmo assim, afirmava que "o calor não chegará a influir no rendimento da equipe".

ORTIGADECIDE  
Quanto à definição do time, Jarém Araújo, vice-presidente de futebol, e um dos integrantes da comissão técnica formada para dirigir o time, acredita que "será mantido o time definido pelo técnico em Florianópolis". Garantiu que uma coisa é certa: "Almeida ficará com a função de segurar Alcino, que ele já conhece". Segundo Jarém, isso será importante "na medida em que sou bemos que o perigo é o Remo marcar um gol, pois que se isso acontece, a torcida fica impossível e até pode tornar-se perigosa".

Quanto ao caso do técnico, Jarém disse estar esperando José Mauro da Costa Ortiga, presidente do clube. "A ele ficará a palavra final no caso, e conversaremos amanhã (hoje) sobre o assunto". Hoje, e provavelmente com a presença de Ortiga, será feita uma preleção aos jogadores, às 10 horas da manhã. "Estamos com isso, procurando manter o mesmo ritmo de outras partidas, para que o pessoal não sinta muita diferença no que acontece".

Cláudio Wagner, por sua vez, também esperava instruções de Ortiga. Disse acreditar que será mantida a direção técnica, "formada por é que essa responsabilidade, a de dirigir o plantel, será atribuída é que essa responsabilidade, a de dirigir o plantel, será atribuída a alguém". afirmou que o moral dos jogadores é bom, e não acredita em problemas "sérios" pela ausência do técnico nesta partida. Embora, sem admitir formalmente, demonstre reconhecer que junto ao plantel ele está desmoralizado e desacreditado.

## Moacir pelo meio, onde ele gosta de jogar

Sérgio Lopes, e Moacir, no mesmo quarto, aproveitaram a tarde para conversar sobre a partida. Moacir disse acreditar que não terá problemas em substituir Dito Cola:

— Afinal, depois de jogar pelas pontas, volto à minha posição original, em que comecei jogando futebol, e na qual disputei todo o estadual. O calor também não me assusta — estou bem fisicamente, posso correr à vontade, e já joguei muitas vezes no Norte, sem problemas.

Sérgio Lopes, por sua vez, disse que vai procurar segurar Alcino "já no meio do campo". Não acredita que ele possa criar problemas sérios, por ter jogado "com jogadores mais prigosos". Considera Mesquita um jogador mais inquietante que Alcino, uma vez que "ele é uma espécie de cérebro da equipe". Sua maior preocupação eram os cruzamentos altos para a área. "Vamos a tentar evitar isso ao máximo — as bolas altas na área". Lembrou-se de Nelson: "Se ele estivesse aqui, mesmo com o Mário José jogando como está, Nelson e Almeida formariam uma dupla muito boa, própria para esta partida".

O capitão afirmou que vai discutir tudo com os jogadores na preleção: "Vamos conversar, bater um papo com calma, para que todo mundo entre em campo sabendo exatamente o que fazer."

## Paulo Amaral não acredita em surpresa hoje

Desde janeiro deste ano no Remo, seu técnico Paulo Amaral, já deu ao clube um tri-campeonato, já classificou o Remo para as semifinais do campeonato nacional e ontem

afirmou acreditar ser "perfeitamente possível vencer por dois gols de diferença", e assim classificar seu time para as finais.

Com seu jeito seguro de falar, denotando um profundo conhecimento da realidade futebolística nacional, Paulo Amaral explicou o porquê do Remo jogar em função de Alcino:

— O Alcino não é só alto e forte, ele também é hábil, contraria a tese de que jogadores altos são pesados e lentos. E, mais do que qualquer coisa, ele finaliza muito bem. Assim, é natural que eu queira explorá-lo ao máximo. Armei o time para que ele faça isso, finalize bem. E consegui bons resultados, porque

ele tem dado muito, mas muito trabalho para as defesas adversárias. Quanto à possibilidade de se neutralizar o jogador, e assim o Remo perder suas melhores jogadas, Paulo Amaral disse não se preocupar: "Ele é um jogador que só precisa de uma falha na partida, por parte de seu marcador. Ou o cara vai bem, ou então..."

Mesmo sem ter visto o Figueirense jogar neste ano, Paulo Amaral disse acreditar que não haja surpresas, "pois o futebol brasileiro atualmente anda muito nivelado".

## VENCEDORES

### Goiás x Coritiba

Goiânia — O Goiás está numa condição mais ou menos tranquila apesar de precisar de três pontos (tem oito ganhos) para tentar a classificação. Joga no estádio Serra Dourada, contra o fraco Coritiba. Amauri; Triel, Macalé, Alexandre e Gilson; Matinha e Frazão; Piter, Lincoln, Zé Antônio e Rogério, é o time para tentar a classificação contra o Coritiba de Jairo; Hermes, Adailton, Eduardo e Humberto; Vitor Hugo e Osmar; Wilton, Eli, Maizena e Aladim. José Favile Neto será o juiz.

### Guarani x Flamengo

Campinas — O Flamengo, que ainda luta pela classificação, enfrentará o Guarani, hoje, no estádio Brinco de Ouro da Princesa, numa partida cujo adversário também tem chances de chegar às finais. O jogo deverá ser dos mais movimentados e seu início está previsto para as 17 horas.

Es equipes jogarão assim: Guarani — Sidnei, Odair, Nelson, Edson, Claudio; Ednaldo, Alexandre e Ziza; Renato, Juti e Darci. Flamengo — Cantarelli, Júnior, Jaime, Luiz Carlos Rodrigues Neto; Tadeu, Geraldo e Edson; Luizinho, Zico e Luiz Paulo. O juiz será José Luis Barreto, auxiliado por Luis Moura Guaranha e Waldemar Firme.

### Atlético MG x São Paulo

Belo Horizonte — O jogo é no Mineirão e o Atlético MG precisa fazer três pontos em cima do São Paulo que também ainda luta pela classificação. Zolini; Getúlio, Márcio, Vantuir e Silvestre; Vanderlei, Reinaldo e Romeu; Paulo Isidoro, Marcelo e Campos, é o time do Atlético para enfrentar o São Paulo de Valdir Peres; Nelson, Samuel, Arlindo e Gilberto; Chicão e Pedro Rocha; Terto, Mauro, Serginho e Sérgio Américo. Arbitragem de Agomar Martins.

### Vasco x Corinthians

Rio — O jogo de hoje no Maracanã só interessa ao Corinthians, com 11 pontos ganhos e ainda lutando pela classificação. O Vasco está fora e deve jogar com Andradá; Paulo César, Miguel, Moisés e Alfinete; Alcir, Zanata e Luis Carlos; Freitas, Roberto e Jair Pereira. O Corinthians terá Sérgio; Zé Maria, Darci, Claudio e Vladimir; Russo, Adãozinho e Adilson; Vaguinho, César e Pita. Arbitragem de Maurílio José Santiago.

### Palmeiras x Internacional

São Paulo — O Palmeiras, que necessita da vitória para se classificar enfrentará hoje, no Morumbi, a equipe do Internacional, tido como a melhor do campeonato nacional. O jogo começará às 17 horas, com arbitragem de Luis Carlos Felixx, auxiliado por Walter Gino Coelho da Silva e Enio Lino Amorim.

As equipes jogarão assim: — Palmeiras — Leão, Donizetti, Arouca, Edson, e Zeca; Didi, Ademir da Guia e De Rosis; Edu, Mário e Nei. Internacional — Manga, Claudio, Figueiroa, Hermínio e Vacaria; Paulo Cesar Caçapava e Borjão; Valdomiro, Flavio e Lula.

## PERDEDORES

### Decisão no Grupo 4

Apenas dois dos cinco jogos programados para hoje no Torneio dos Perdedores são decisivos: Nacional x Paissandu, no Vivaldo Lima, Estas duas partidas são pelo Grupo 4, que ainda não tem campeão e a Estas duas partidas são pelo Grupo 4, que ainda não tem campeão e a briga está entre Nacional e Atlético, com vantagem para o time amazonense que tem seis pontos ganhos. E pode garantir a vaga fazendo três pontos, sem se preocupar com o resultado do jogo em Curitiba já que o Atlético tem cinco pontos ganhos.

O jogo de Manaus começa às 17 horas e será apitado por Luis Vila Nova, do Ceará. Atlético e América começam a jogar uma hora antes, com arbitragem do paulista Dulcídio Vanderlei Bo schilia. Além destas duas partidas decisivas, o Torneio dos Perdedores terá outros três pelo Grupo 6: na Ilha do Retiro, Náutico x Ceub, com Renato de Oliveira Braga no apito; em Campos, Americano x Desportiva, apitado por Jarcas de Castro Pedra; Moacir Miguel dos Santos apita Bahia x Alagoano na Fonte Nova, em Salvador.

## JOGOS DE ONTEM

Com gols de Gil, Manfrini e Paulo César, o Fluminense derrotou o Sport ontem à tarde no Maracanã por 3 a 0. A arbitragem foi de Oscar Scólfaro. Na preliminar o Santa Cruz ganhou do América por 3 a 1. Nunes, Fumanchu e Volnei fizeram os gols do Santa Cruz, descontando Ailton. Romualdo Arpi Filho foi o árbitro e a renda da rodada dupla alcançou os 64 0 mil cruzeiros. À noite, no Mineirão, Cruzeiro 3 x 1 Grêmio.

# VÁ VIBRAR, TORCER E GRITAR COM O FIGUEIRENSE NO NACIONAL.

APESC

## CADERNETA DE POUPANÇA



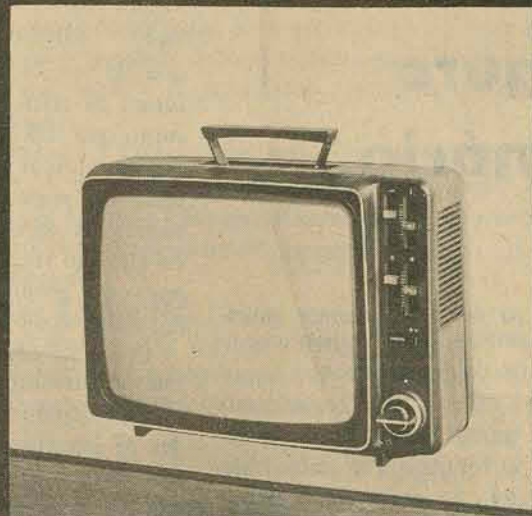
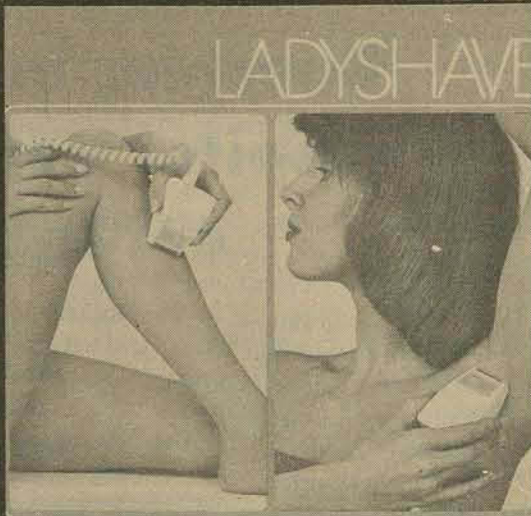
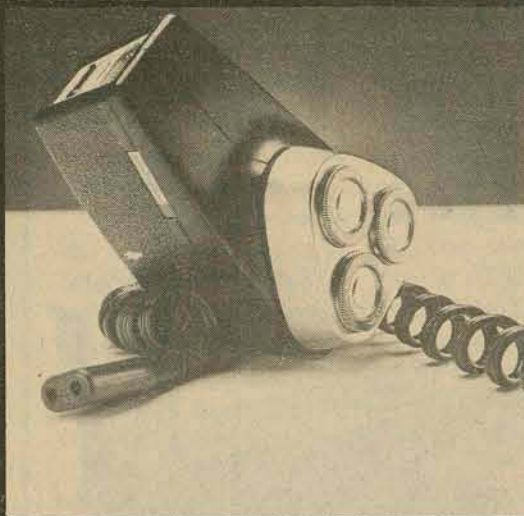
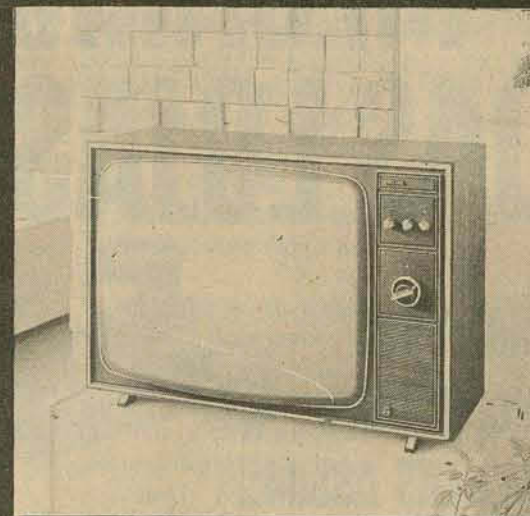
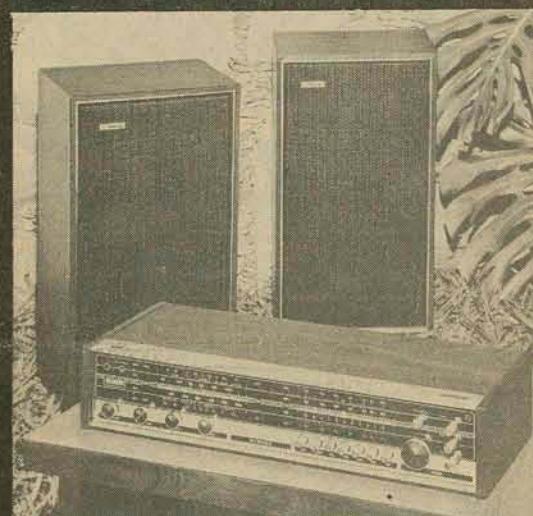
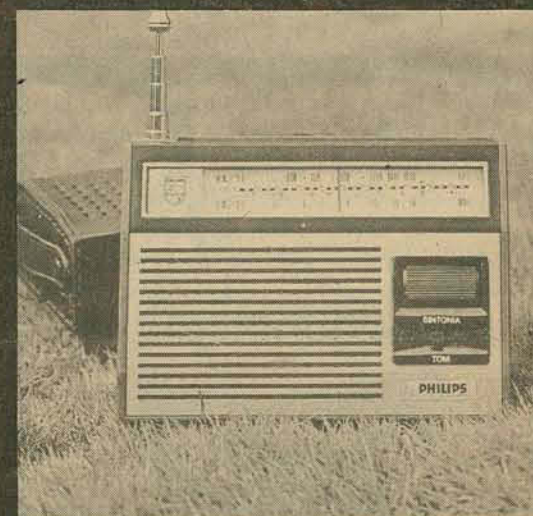
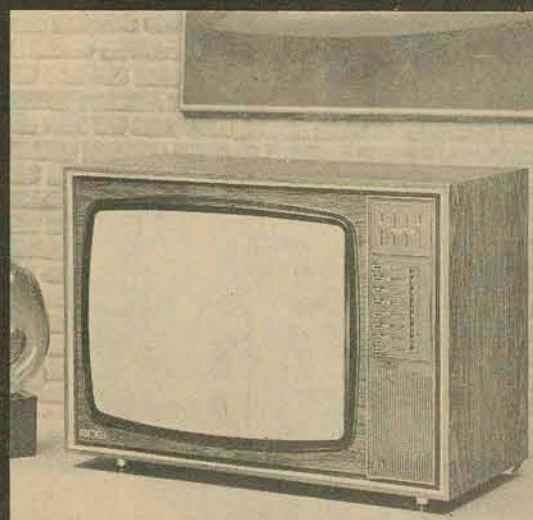
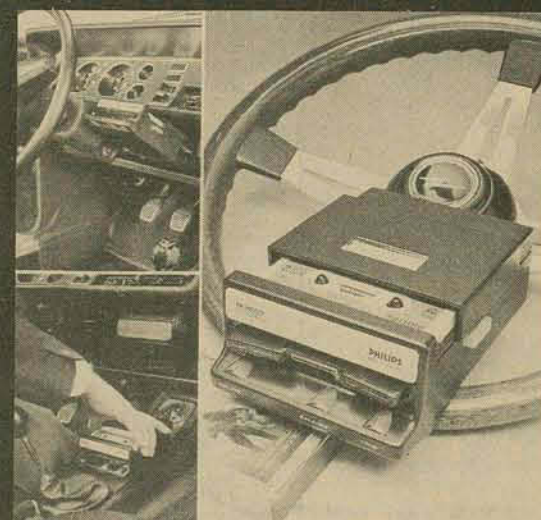

**LPO****comanda o espetáculo  
e põe PHILIPS em cena****LOJAS PEREIRA OLIVEIRA**  
A VISTA OU A PRAZO NINGUÉM VENDE MAIS BARATO!**TELEVISOR PHILIPS**  
17 poleg. PORTÁTILde ~~2.190,00~~  
por **1.769** mensal 112,20**DEPILADOR LADYSHAVE**  
110 / 220 V.mensal **21,40****BARBEADOR PHILISHAVE**  
SUPER 90 — 110/220mensal **24,40****TELEVISOR PHILIPS**  
P / B — 24 poleg.de ~~2.378,00~~  
por **1.890** mensal 119,90**RÁDIO PHILIPS**  
3 faixasde ~~362,00~~  
por **279** mensal 23,40**RADIOFONE PHILIPS**  
STÉREO — FM—OM—OC1—OC2de ~~4.847,00~~  
por **3.859** mensal 244,30**AMPLIFICADOR E SINTONIZADOR**  
de FM—OM—OC1—OC2 —20 wattsde ~~2.380,00~~  
por **1.899** mensal 120,40**RÁDIO PORTÁTIL**  
BEIRA — RIO — 2 faixasde ~~326,00~~  
por **259** mensal 21,20**GRAVADOR E TOCA-FITAS**  
PHILIPS — pilha e luzde ~~1.806,00~~  
por **1.439** mensal 91,40**ELETRÓFONE PHILIPS**  
STÉREO — pilha e luzde ~~850,00~~  
por **699** mensal 47,80**TELEVISOR PHILIPS**  
A CORES — 22 poleg.mensal **464,90****TOCA-FITA PHILIPS**  
STÉREO — p/ carrode ~~1.590,00~~  
por **1.299** mensal 82,50**LOJAS PEREIRA OLIVEIRA**

Trajano, 23 - Deodoro, 25 - Florianópolis



# 1º SALÃO DE EQUIPAMENTOS E FERRAMENTAS MECÂNICAS DAS LOJAS HM!

ONDE VOCÊ ENCONTRARÁ OFERTAS ASSIM:

**FURADEIRAS BLACK & DECKER**  
De 1/4, 3/8, 1/2, 5/8, leves, pesadas, 110/220 volts!

Desde **280,00**

Temos também Lixadeiras, Politrizes, Serras circulares, Tico-tico, etc. / Toda a linha Black & Decker!

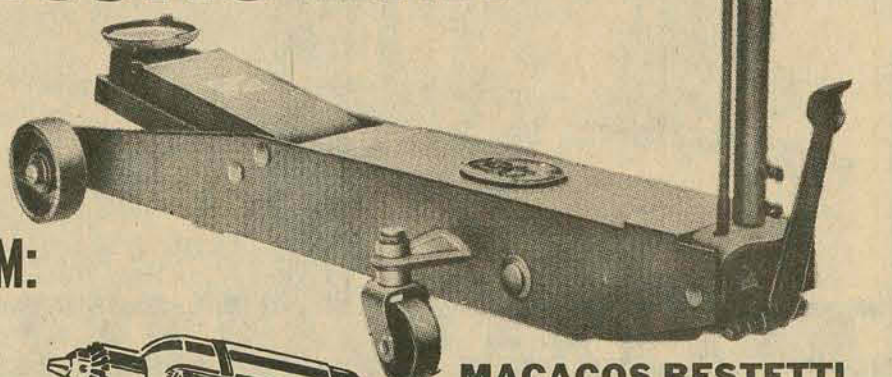

**MACACOS BESTETTI**  
Garrafa ou jacaré, várias tonelagens! Desde

**150,00**

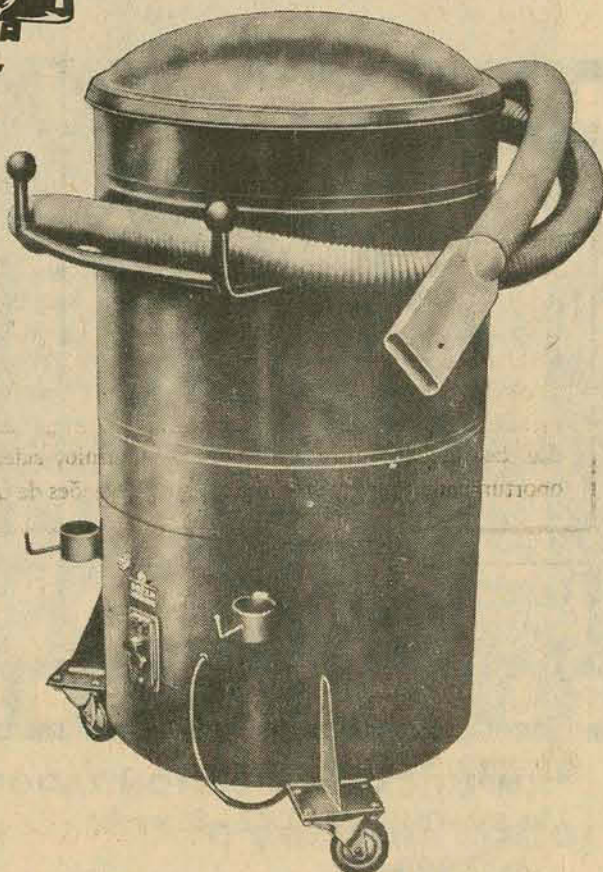
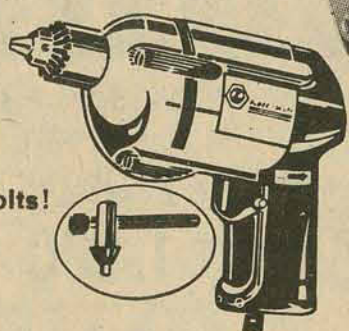

**ASPIRADORES DE PÓ BOZZA**  
Trifásicos, modelo Gigante, 3 HP, para postos de gasolina, completos, com mangueira e bico!

**SUPER-OFFERTA: 2.600,00**

ou apenas **224,00 mensais!**

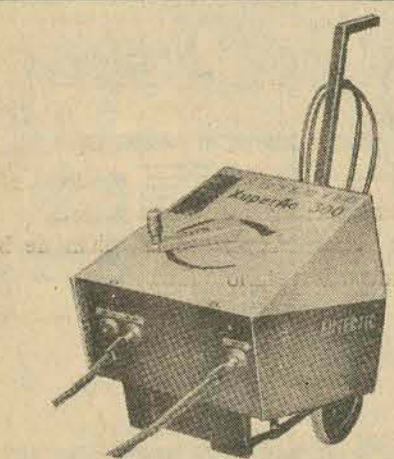

**APARELHOS TRANSFORMADORES E RETIFICADORES DE SOLDA EUTECTIC**  
Monofásicos ou trifásicos!

Desde **1.900,00**

ou apenas **179,00 mensais!**

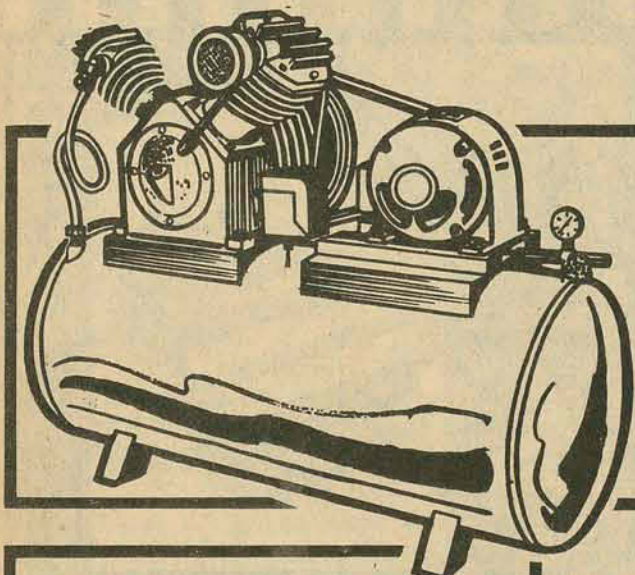

**COMPRESSORES DE AR SCHULZ**  
1 estágio, com polia, correias, pressostato e motor, pronto para usar! Vários modelos!

Desde **740,00**

ou apenas **71,00 mensais!**

- Equipamentos completos para postos de gasolina, inclusive lubrificação e lavagem!
- Ferramental completo e especial para oficinas mecânicas!
- Ferramentas automobilísticas!
- Linha completa de soldas. Ferramentas elétricas Black & Decker!
- Compressores de ar em vários modelos e marcas!

CONSULTE-NOS PARA UMA ORIENTAÇÃO ESPECIALIZADA!

**FERRAMENTAS BELZER**  
Jogos de chaves de boca, estrela, soquetes, em aço carbono ou cromo vanádio, várias medidas!

Desde **40,00**

**LOJAS HM**  
**Hermes Macedo S/A**

DO RIO GRANDE AO RIO DE JANEIRO



## Buechler inaugura hospital Veterinário em Lages

A inauguração do Hospital Veterinário da Escola Superior de Medicina Veterinária, da Udesc, foi o acontecimento marcante da viagem do governador em exercício, Marcos Buechler, em Lages, onde cumpriu extenso roteiro, incluindo-se visita a um posto de saúde no bairro Coral, ao Centro Interescolar de Segundo Grau e ao Parque da Exposição Pecuária, que se realizará de 14 a 17 deste mês. Marcos Buechler instalou ainda o sub-diretório da Arena, no bairro Coral, e anteriormente esteve em Otacílio Costa, — distrito de Lages —, quando foram firmados convênios além de Cr\$ 3 milhões, destinados à construção de seis pontes naquele distrito. O governador em exercício regressou ontem mesmo à capital do Estado.

**AS OBRAS RODOVIÁRIAS**  
Do total das obras de arte, que serão construídas em Otacílio Costa, através de convênio com a Secretaria dos Transportes e Obras, cinco serão executadas pela "Equipe Engenharia Ltda", somando seu custo a importância de Cr\$1.531.903,00, atingindo uma extensão de 95 metros. Para construção da outra ponte foi contratada a Consmar — Construtora Marcondes Ltda., estando a obra orçada em Cr\$ 1.535.419,00, com prazo de conclusão para 240 dias, e as demais serão edificadas em um prazo de 150 dias.

Buechler participou ainda da inauguração de uma unidade sanitária no bairro Coral, que atenderá aproximadamente a 60 mil habitantes daquela localidade e arredores, com serviços de assistência à saúde e saneamento básico.

**HOSPITAL VETERINÁRIO**  
As 16 horas, inaugurou o Hospital Veterinário, que irá, segundo o reitor da Udesc, Antônio Nicoló Grillo, "propiciar maior aperfeiçoamento aos 183 alunos de medicina veterinária que, a partir de agora, poderão aplicar à prática, dentro de uma metodologia adequada, os conhecimentos teóricos apreendidos". Trata-se do primeiro e único hospital veterinário existente em Santa Catarina, tendo seus equipamentos sido doados pelo Programa de Expansão e Melhoria do Ensino Superior da Escola de Medicina Veterinária da Udesc iniciou

seu período regulamentar de aulas em abril de 1973 e formará sua primeira turma no final do primeiro semestre de 1977. Autorizada a

funcionar pelo parecer 212/72, do Conselho Estadual de Educação e decreto da Presidência da República no. 71.811, de 8 de feverei-

ro de 1973, oferece anualmente 80 vagas para ingresso de novos alunos.

Tendo na direção o veterinário Paulo Sperb, a Escola foi instituída com o objetivo de promover o estudo das ciências médico-veterinárias, visando à preparação científica de profissionais capazes; realizar estudos e pesquisas nos vários domínios científicos e técnicos

que constituem direta ou indiretamente o objetivo de seu ensino; manter intercâmbio com escolas, universidades e outras instituições culturais; realizar estudos, levantamentos, pesquisas em cooperação com órgãos públicos ou privados, mediante acordos ou convênios; habilitar os candidatos ao exercício profissional que lhes é facultado pelo respectivo curso e ainda, estender à comunidade, sob forma de cursos e serviços, as atividades de ensino e pesquisa que lhes são inerentes.

Integram seu corpo docente, professores formados nas especialidades das disciplinas que lecionam, tais como anatomia, bioquímica, genética, patologia, zootécnica, parasitologia e outras cadeiras afins.

**NO SUB-DIRETÓRIO**

O último ato cumprido pelo governador, no Planalto Serrano, foi a instalação do sub-diretório da Arena, no bairro Coral, que tem na presidência, Oscar Pessoa

de 1973, oferece anualmente 80 vagas para ingresso de novos alunos.

Tendo na direção o veterinário Paulo Sperb, a Escola foi instituída com o objetivo de promover o estudo das ciências médico-veterinárias, visando à preparação científica de profissionais capazes; realizar estudos e pesquisas nos vários domínios científicos e técnicos

que constituem direta ou indiretamente o objetivo de seu ensino; manter intercâmbio com escolas, universidades e outras instituições culturais; realizar estudos, levantamentos, pesquisas em cooperação com órgãos públicos ou privados, mediante acordos ou convênios; habilitar os candidatos ao exercício profissional que lhes é facultado pelo respectivo curso e ainda, estender à comunidade, sob forma de cursos e serviços, as atividades de ensino e pesquisa que lhes são inerentes.

Integram seu corpo docente, professores formados nas especialidades das disciplinas que lecionam, tais como anatomia, bioquímica, genética, patologia, zootécnica, parasitologia e outras cadeiras afins.

**NO SUB-DIRETÓRIO**

O último ato cumprido pelo governador, no Planalto Serrano, foi a instalação do sub-diretório da Arena, no bairro Coral, que tem na presidência, Oscar Pessoa

## Senador fala em Brusque sobre direito partidário

O Senador José Lindoso estará ministrando no período de 20 a 22 de novembro nas cidades de Florianópolis e Brusque, o curso "Direito Eleitoral e Direito Partidário", numa co-promoção da Procuradoria Geral do Estado, Diretoria Acadêmica da Escola Superior de Estudos Sociais de Brusque, Departamento de Direito Público e Ciências Políticas e Departamento de Extensão Cultural da Universidade Federal de Santa Catarina.

O senador José Lindoso é professor da Universidade Federal do Amazonas, na cadeira de Direito Civil; membro da Comissão Especial que estudou o projeto de Lei Orgânica dos Partidos e foi relator do Estatuto da Arena.

Em Florianópolis, a programação será realizada no auditório do Curso de Direito da UFSC, das 20 às 22 horas do dia 20 e das 9 às 11 horas, no dia 21 de novembro.

Na cidade de Brusque, o curso será ministrado na Escola Superior de Estudos Sociais, das 20 às 22 horas do dia 21 e das 9 às 11, no dia 22 de novembro.

O curso "Direito Eleitoral e Direito Partidário", entre outros itens, focalizará conceitos sobre os seguintes temas: 1— Estado. Nação e Governo. 2— A Constituição e a Organização político-partidária no Brasil. 3— Direito Eleitoral e o Direito Partidário. A justiça Eleitoral. O código Eleitoral. 4— A organização partidária. A Lei Orgânica dos Partidos (Lei no. 5.682, de 21 de julho de 1971). Órgãos Partidários. A fidelidade partidária.

Em Florianópolis, as inscrições poderão ser feitas na Caixa Econômica de Santa Catarina — agência da Trindade. Em Brusque, os interessados deverão se inscrever na Escola Superior de Estudos Sociais.

## Bairros de Criciúma querem postos de saúde

**Criciúma (Sucursal)** — O presidente da Federação das Sociedades Amigos de Bairros de Criciúma, Manoel Figueiredo, solicitou ao governador do Estado, em audiência no Palácio dos Despachos, recursos para a instalação de um subposto de saúde nos bairros mais populosos da cidade.

Foram reivindicadas também a concessão de verbas para a instalação da sede própria da Federação das Sociedades Amigos de Bairros, que vem funcionando em um prédio cedido pela Prefeitura em caráter provisório e a doação de material escolar para alunos carentes de recursos.

## Ivan quer isentar dos impostos os terrenos baldios

**Joinville (Sucursal)** — O Prefeito Ivan Rodrigues encaminhou à Câmara Municipal de Joinville para apreciação um Projeto de Lei alterando o artigo 140 do Código Tributário Municipal que prevê a redução das alíquotas do Imposto Predial e Territorial Urbano para os terrenos baldios.

De acordo com o Projeto, os proprietários de terrenos baldios que possuem muro ou calçada pagarão a alíquota de 3% sobre o valor venal do imóvel. Os terrenos edificados que não possuem muro ou calçada serão atingidos com a alíquota de 2%.

Os proprietários de terrenos baldios que não possuem muro ou calçada continuarão a pagar a alíquota de 5% sobre o valor venal do terreno. Entretanto estes proprietários terão o direito a redução das taxas se introduzirem melhoramentos em seus imóveis.

Anteriormente, o artigo 140 do Código Tributário Municipal, previa que todos os proprietários de terrenos baldios, edificados ou não, terão que pagar a alíquota de 5% sobre o valor venal.

Disse que "seus integrantes manifestaram o desejo de se instalarem no município, e sua visita está ligada ao estudo "in loco" das reais condições que Joinville oferece".

Informou ainda que manteve conversações com outras empresas que também "manifestaram desejo de se instalarem no município, e estamos aguardando a visita de empresários que prometeram visitar nossa cidade".

Nunes. Após o discurso de vários líderes arenistas locais e do deputado Júlio Cesar — todos abordaram importantes teses defendidas pelo partido, como a participação e união de todos para vencer as próximas eleições —, o Chefe do Executivo em exercício referiu-se às diversas obras que estão sendo realizadas pelo atual governo e falou da necessidade de uma imediata reestruturação partidária para que a Arena chegue vitoriosa nas eleições. Concluiu a participação da mulher através de diretórios ou comissões femininas e dos jovens, e teceu críticas à oposição afirmando que ela tem feito até agora foram só críticas a um governo que está envidando todos os esforços para o bem-estar da população catarinense. "A oposição, segundo ele, não viu, até agora, a ação do governo estadual em todos os setores".

Como no auditório havia muitos estudantes que antes acompanharam as solenidades de inauguração do Hospital Veterinário, Buechler falou dos constantes problemas enfrentados pela Fundação Universitária do Planalto Catarinense, que são colocados na mesa de soluções do governo estadual enquanto as autoridades

que aberiam as providências se omitem completamente. Se referia a uma dívida contraída pela Prefeitura de Lages no ano passado, no valor de Cr\$ 600 mil, que não foi saldada, o que causou problemas à Uniplac, não possibilitando-lhe, inclusive, pagar os vencimentos do corpo docente. Anunciou que agora esse débito já atingiu a cifra de Cr\$ 720 mil e que, por decisão do governador Konrad Reus, o Estado cobrirá o déficit para que a Uniplac possa prosseguir seu trabalho pioneiro no Planalto.

Antes, porém, visitou o Parque de Exposições de Lages, fazendo a entrega de um cheque no valor de Cr\$ 150 mil ao Sindicato dos Trabalhadores Rurais, como contribuição do governo do Estado, através da Secretaria da Agricultura, para cobrir despesas da II Exposição Pecuária de Lages.

XIII Remate de Animais, promoção acontecerá entre os dias 14 e 17 deste mês.

**PEDRO IVO REASSUME**

Após retornar de sua viagem à Alemanha, o Prefeito Pedro Ivo Figueiredo de Campos, reassumirá as funções de Prefeito de Joinville, cargo que vinha sendo ocupado pelo Vice-Prefeito José Rodrigues, desde o dia 4 de outubro. A entrega será feita segunda-feira no horário das 10 horas.

Segundo o Prefeito Pedro Ivo, em contatos que manteve na cidade de Colônia na Alemanha Ocidental, deverá chegar ainda este mês em Joinville, um grupo de dirigentes e técnicos da empresa ABS—Pumpen, especializada na fabricação de produtos destinados ao saneamento básico.

Disse que "seus integrantes manifestaram o desejo de se instalarem no município, e sua visita está ligada ao estudo "in loco" das reais condições que Joinville oferece".

Informou ainda que manteve conversações com outras empresas que também "manifestaram desejo de se instalarem no município, e estamos aguardando a visita de empresários que prometeram visitar nossa cidade".



# Projeto da ICC tem interesse da Espanha

**Imbituba** (Correspondente) — A empresa espanhola União Explosivo Rio Tinto demonstrou interesse em implantar uma unidade de fabricação de fertilizantes em Imbituba, para a proveitar toda a produção de ácido fosfórico da ICC — Indústria Carboquímica Catarinense.

A informação foi prestada pela direção da ICC, acrescentando que cinco empresas nacionais também estão interessadas nesse empreendimento: Hoepcke, Cacique, Artex, Companhia Paulista de Adubos e Grupo Diomício Freitas.

## INSTALAÇÕES

Para a implantação dos sistemas subsidiários do complexo carboquímico, cerca de 55 casas serão indenizadas ainda este ano no Bairro da Praia. A informação foi prestada por fontes ligadas à direção da ICC, acrescentando que haverá necessidade de mais espaço para a instalação dos depósitos de gesso e construção do sistema viário e ramais ferroviários.

A Codisc — Companhia Distrito Industrial de Santa Catarina — já iniciou entendimentos com a Companhia Catarinense de Água e Estogo no sentido de dotar a área do complexo carboquímico de um sistema eficiente de fornecimento de água.

## ÁCIDO SULFÚRICO

A direção da ICC informou que a fábrica de ácido sulfúrico que está sendo construída em Imbituba será a única no mundo dentro da tecnologia que utilizará — Lurgi alemã.

A unidade irá produzir 300 mil toneladas de ácido sulfúrico (enxofre) por ano, que serão transformada em ácido fosfórico, equivalente a 110 mil toneladas.

De acordo com o projeto a fábrica de ácido sulfúrico utilizará como matéria prima a pirita carbonosa e para sua produção utilizará o processo Lurgi. Esta tecnologia a ser importada será adaptada ao sistema de aproveitamento da pirita carbonosa pela empresa Mitsubisch. Na produção, serão aplicados 252 mil toneladas por ano de pirita carbonosa concentrada com 44% de enxofre e no máximo 8% de carvão. O primeiro processo a ser utilizado nessa produção será a queima da pirita nos dois ustuladores, transformando-a em óxido de ferro. O calor gerado pela ustulação será aproveitado para a termelétricidade com 10,7 MW para o consumo próprio das unidades de ácido sulfúrico e ácido fosfórico. A direção da ICC, todavia, que essa quantidade de energia será ainda insuficiente. Mas, de acordo com um contrato já firmado entre a Indústria Carboquímica Catarinense e as Centrais Elétricas de Santa Catarina, as unidades de produção receberão mais 13 mil watts. Parte dessa energia será aproveitada e o restante ficará à disposição para qualquer eventualidade no gerador próprio da ICC.

Do processo de fabricação do ácido sulfúrico, sobrarão 150 mil toneladas de rejeito de óxido de ferro, que serão utilizadas pela Usina Siderúrgica, a ser construída possivelmente na região de Araçatuba, em Imbituba.

# Tubarão tem projetos para aplicar os 10 milhões do Governo Federal

**Tubarão** (Sucursal) — O Prefeito de Tubarão Irmo Feuerschuetz, informou que já foram abertas concorrências públicas com vistas à aplicação da primeira parcela dos Cr\$ 10.000.000,00, para os serviços de drenagens e aquisição de equipamentos para a Prefeitura.

Disse que “inicialmente serão aplicados Cr\$ 2.700.000,00, para recuperar a cidade atingida pela enchente de março de 1974”.

— Em abril do ano passado, quando estive em Brasília, fiz a entrega de um memorial ao Presidente da República, reivindicando a liberação de verbas para solucionar os problemas da cidade ocasionados com a enchente. Passados um ano, somente em abril deste ano fomos atendidos, quando fizemos novamente um outro pedido durante a visita de Geisel em Florianópolis”.

— Meses após, a Secretaria do Planejamento da Presidência da República, enviou a Tubarão um técnico em assuntos ligados aos Serviços de Assistência aos Estados e Municípios, quando fez um minucioso relatório da situação, juntamente com os técnicos da Prefeitura. Este relatório foi entregue ao Presidente da República, sendo que no mês de Julho, quando me encontrava na Alemanha participando do curso de Administração Municipal, recebi a comunicação de

que o Presidente da República havia autorizado a liberação de recursos para Tubarão, num montante de Cr\$ 10.000.000,00”.

Explicou que “ao retornar da Alemanha, fui informado de que o Governo de Santa Catarina, recebera uma parcela daquela quantia no valor de Cr\$ 3.000.000,00. Apesar de o dinheiro já se encontrar em nosso Estado, fomos obrigados a elaborar um cronograma físico financeiro para desembolsar a verba e firmar com o Governo do Estado, um convênio que recebendo a aprovação do Tribunal de Contas, pudéssemos retirar o dinheiro”.

— O Tribunal de Contas já recebeu o dinheiro, e dentro em breve irá repassar para a Prefeitura de Tubarão para a sua devida aplicação, de acordo com o cronograma anteriormente estabelecido”.

Salientou que “tão logo seja comprovado o total das despesas da verba recebida, prestaremos conta à Secretaria da Presidência para que outras parcelas sejam liberadas e assim possamos dar continuidade aos trabalhos”. Informou ainda o Prefeito que “recebemos semana passada, uma verba de Cr\$50.000,00 da Sudesul para o cadastramento técnico da Prefeitura, destruído pela enchente de março de 1974”.

# Aprovado termo de referência da região Sul de S. Catarina

**Tubarão** (Sucursal) — Após exposição e debates durante toda a sexta-feira, representantes do Governo do Estado de Santa Catarina, Prefeitos Municipais, técnicos das Microrregiões da Amurel e Amesc, aprovaram na íntegra, os termos de referência do Processo de Desenvolvimento da Região Sul do Estado, elaborado pelo Departamento de Pesquisa e Desenvolvimento da região sul de Santa Catarina.

Os termos de referência, é um documento que enfoca a região Sul de Santa Catarina — equivalente a trinta e dois municípios — como todo indiviso, estudando as riquezas, potencialidades e problemas das duas microrregiões, com equacionamento e soluções conjuntas.

O trabalho foi executado pela FESSC, sob o contrato das microrregiões da Amurel e Amesc e com a participação financeira da Sudesul e do Governo do Estado. A Coordenação Geral do trabalho foi do Professor José Muller e a executiva do Professor Aloizio Ivo Urnau, ambos do Departamento de Pesquisa e Desenvolvimento da Fundação Educacional do Sul de Santa Catarina.

**INICIATIVA PIONEIRA**  
Abrindo o seminário, o Professor Osvaldo Della Giustina, Presidente da Fundação Catarinense do Trabalho — FUCAT —, representante do Governador do Estado, disse na oportunidade que os ter-

mos de referência, elaborados pela FESSC, é uma iniciativa pioneira em termos de Universidade no Brasil, que a cada dia substancia seu binômio ensino e pesquisa.

Acréscitou que o estudo da realidade do Sul do Estado, foi iniciado há seis anos pela FESSC e que o documento agora apresentado e aprovado, veio apresentar que a Universidade deve caminhar à frente ao processo de desenvolvimento regional. Citou, ainda, como iniciativas oriundas da FESSC, a criação do Projeto Litoral Sul e estudos de dezenas de empresas na região Sul de Santa Catarina, num trabalho que a cada ano se amplia.

## ANÁLISE

Falando a seguir, o professor José Muller destacou, em primeiro lugar, as condições físicas da região, citando as influências dos fenômenos naturais, a constituição sócio-econômica, as etnias e o processo de colonização.

Logo depois, esclareceu aos presentes, que o Termo de Referência se fixa no planejamento integrado da região, destacando a exploração de recursos naturais, insumos básicos na agropecuária, produção de energia elétrica, exploração de carvão e das indústrias de cerâmica, este último já existente. Como novas alternativas industriais citou o aproveitamento de fertilizantes, fábrica de cimento, alumínio, siderúrgica, e explorações de uma

dezena de recursos naturais, entre eles o turismo, no qual se destacam as águas termais, serras e praias, tudo isso num raio de cinquenta quilômetros, situação ímpar no mundo.

Apontou, ainda, o expositor, a necessidade de diversificação do parque industrial já existente, bem como o notável crescimento do nível superior da região, através da FESSC e da FUCI-Fundação Universitária de Criciúma.

Finalizando, indicou iniciativas governamentais previstas para a região, entre elas, a criação do pólo carboquímico, Codisc, Planos Diretores Municipais, Distritos Industriais, Assistência Técnica regularização dos recursos hídricos, para contenção das enchentes e aproveitamento dos vales úmidos, que estão sessenta por cento inaproveitados, para agricultura.

A Siderurgia no Sul do Estado, também foi mencionada, como a ligação litoral-planalto, através das rodovias BR-475 e 285, eletrificação da Estrada de Ferro Tereza Cristina, da Rede Ferroviária Federal e inversões em outros setores da economia.

Estiveram presentes ao seminário, além do Professor Osvaldo Della Giustina, representando o Governo do Estado, os senhores, Gilberto Gaspar Silva, Renato Ramos Campos, Aurino Martinelli e Otávio Franco Fortes, técnicos da SUDESUL. Nelson Nappi, representando o Secretário

do Interior e Justiça, os professores José Muller, Aloizio Urnau, Silvestre Herdt e Gerson da Silveira, da Fundação Educacional do Sul de Santa Catarina, o Presidente da Amurel, Francisco Zomer e o Presidente da Amesc, Algemir Manique Barreto e os Prefeitos de Tubarão, Jaguaruna, Santa Rosa de Lima, Rio Fortuna, Imbituba, Grão Pará, Gravatal, Armazém, Nova Veneza, Orleães, Siderópolis, Urussanga, São Martinho e São Ludgero.

## PSQUISA

Os levantamentos de campo, executados para o Termo de Referência, foram realizados em dezembro de 74 e junho de 75, utilizando a Fesse, trinta técnicos de nível superior, consultores independentes, dezenas de técnicos de nível médio, estudantes universitários integrantes dos quadros das Universidades envolvidas — FESSC — FUCRI.

Tais levantamentos fundamentaram cerca de 70% da análise, destacando-se a vida de relação e polarização, setor secundário e terciário da economia, aspectos da infra-estrutura da economia, educação e saúde, desenvolvimento da comunidade, quadro urbano e enfoque municipal.

Os demais trinta por cento decorreram de consultas às fontes já existentes, no âmbito particular e social, além de bibliografias.

# Para que duas pessoas se casem é necessário adaptação e entendimento. O motor de popa Chrysler e o casco Carbras-Mar foram feitos um para o outro.

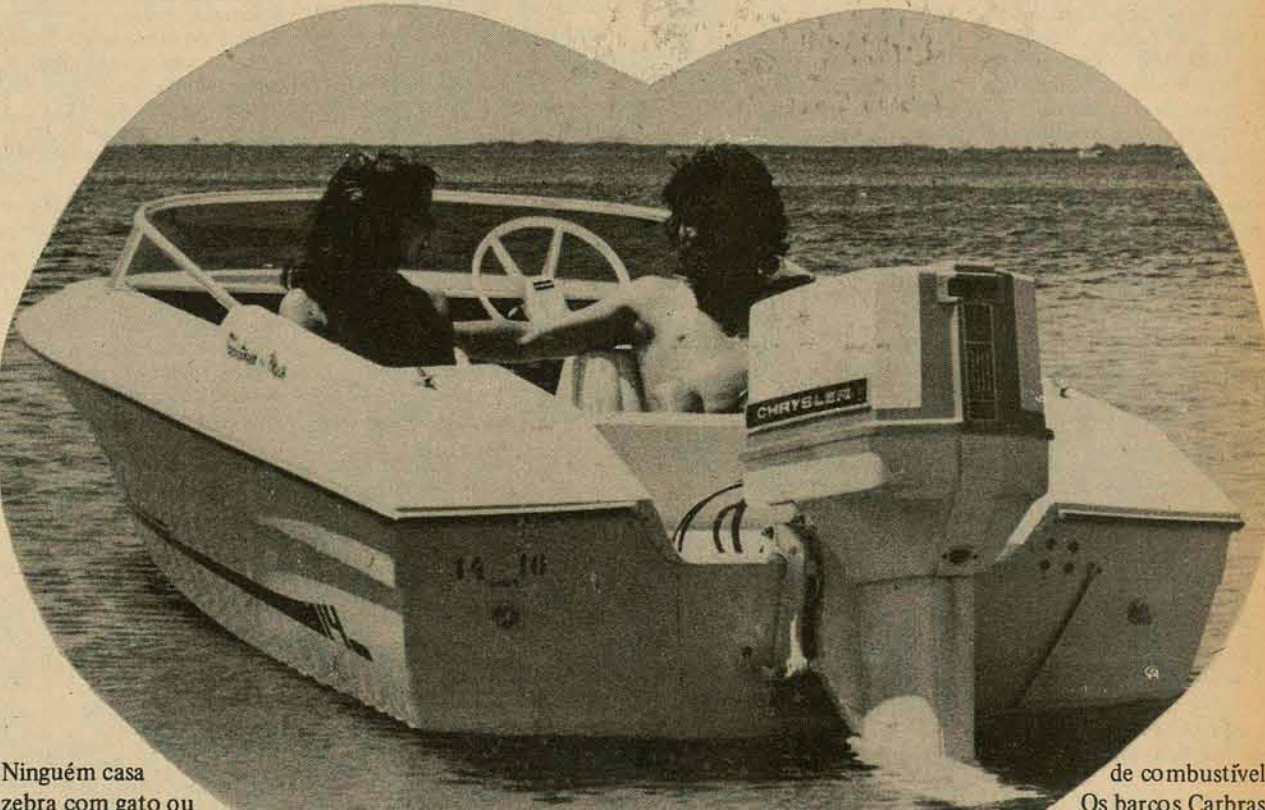

Ninguém casa zebra com gato ou jacaré com arara. Um casamento perfeito deve ser estudado detalhadamente. Com carinho e inteligência. Planificado, para que mais tarde não traga arrependimentos. É assim que você deve agir antes de comprar sua lancha. Escolher o motor de acordo com o modelo do barco. Nem HP demais nem de menos. No ponto exato para o seu conforto e segurança. É que os motores popa Chrysler têm o menor peso por HP, maior silêncio no funcionamento, facilidade de manutenção e o maior torque. Além de maior velocidade e maior economia

de combustível. Os barcos Carbras-Mar vão desde a mais simples lancha de 12 pés, aos barcos mais sofisticados, com cabine e todo o luxo e conforto a que você está acostumado. No Meyer Veículos você encontra toda a linha de motores de popa Chrysler e os barcos Carbras-Mar. Tudo financiado em 36 meses e pelos melhores preços do mercado, com garantia e assistência técnica permanente. Antes de comprar sua lancha, envie o cupom abaixo para Meyer Veículos e receba maiores detalhes desse casal que está acostumado a fazer sucesso no mar.

## MEYER VEÍCULOS LTDA.

RUA FÚLVIO ADUCCI, 597 - TEL. 44-1169

PEÇO ENVIAR-ME MAIORES DETALHES SOBRE OS MOTORES DE POPA CHRYSLER E OS BARCOS CARBRAS-MAR

NOME \_\_\_\_\_ IDADE \_\_\_\_\_

ENDERECO \_\_\_\_\_ TEL \_\_\_\_\_

CIDADE \_\_\_\_\_ ESTADO \_\_\_\_\_

PROFISSÃO \_\_\_\_\_

TEM BARCO? \_\_\_\_\_ QUAL? \_\_\_\_\_

JÁ TEVE BARCO? \_\_\_\_\_ QUAL? \_\_\_\_\_

# MEYER VEÍCULOS

distribuidor

Carbras-Mar

Chrysler marine



# Descubra um negócio de cinema:

Centro de Convenções  
Hotel Plaza Itapema



Santa Catarina

## fuja do convencional

INFRAESTRUTURA DO  
CENTRO DE  
CONVENÇÕES

Salão de convenções para 600 pessoas que V. pode modular à vontade.

Serviço especializado de projeções cinematográficas, audio-visuais e modernos painéis. Recepcionistas, datilógrafas, copistas e office-boys.

Completo serviço de som. Opcionalmente: gravações simultâneas e respectiva tradução.

Tudo isto lhe oferece um hotel fora de série e anti-convencional. Que tem prazer de receber e servir.

## LOCALIZAÇÃO

O Hotel Plaza Itapema oferece: a praia de Itapema, junto a Camboriú, em Santa Catarina. Fica a meio caminho, entre São Paulo e Porto Alegre. Próximo a Joinville, Blumenau, Florianópolis e Brusque. De janeiro a dezembro sempre é ótimo reunir-se em Itapema. Mar tropical de águas calmas e amenas, com praia exclusiva para os convencionais. V. fica perto e ao mesmo tempo fora dos lugares comuns.

Reservas:  
Chame: (0512) 21-6100 ou 21-7999  
Telex: 051-1339 PLAZ  
Porto Alegre: Hotel Plaza São Rafael  
Ou procure seu Agente de Viagens.



CENTRO DE  
CONVENÇÕES  
PLAZA ITAPEMA  
BR-101 - Km 146  
Mun. de Itapema  
Santa Catarina



Reunindo 470 profissionais e quase 600 universitários encerrou-se no final de outubro, em Salvador, na Bahia, o IX Congresso Brasileiro de Agronomia.

O conclave contou com a participação de dois Ministros de Estado, engenheiros agrônomos Alysson Paulinelli, da Agricultura, e Maurício Rangel Reis, do Interior, além de vários outros engenheiros agrônomos ocupando altos postos no Governo e na empresa privada.

O Congresso foi promovido pela Federação das Associações dos Engenheiros Agrônomo s do Brasil - Faeab - e da Associação dos Engenheiros Agrônomo s da Bahia - Aeaba.

Santa Catarina foi a 5a. delegação, com 25 participantes. A seguir a Página Agrícola de O ESTADO mostra alguns aspectos e decisões tomadas no IX Congresso Brasileiro de Agronomia



A abertura do Congresso de Agronomia foi presidida pelo Ministro do Interior (Engenheiro Agrônomo) Maurício Rangel Reis.

## AGRICULTURA

Francisco da Cunha Silva

# Agronomia: Um Congresso em busca do desenvolvimento agropecuário

"Fizemos, ao assumir a Pasta da Agricultura desse País, uma convocação aos profissionais, fazendo ver que a minha presença em Governo, nada mais era do que a convocação dos Engenheiros Agrônomos do Brasil, para participar na grande campanha do desenvolvimento agropecuário brasileiro.

Tinha a confiança da solidariedade. Confiei, confio e confiarei na presença do técnico no desenvolvimento agropecuário brasileiro.

Jamais deixei de acreditar no trabalho inteligente, na confiança, até no otimismo daqueles que conhecendo as dificuldades por que passa o processo produtivo brasileiro, se dispõem, sem interesses pessoais, mas voltados para a grandiosidade de uma pátria que oferece como alternativa para o mundo carente de hoje, o seu esforço, a sua dedicação o seu trabalho honesto para o progresso da agropecuária brasileira.

### DIAS DIFÍCEIS

Jamais também desconheci as dificuldades, as intempéries que iríamos enfrentar. Dificuldades estas naturais de um país em desenvolvimento. (...) Jamais imaginei que por um "sopro mágico" poderíamos arrear a ignorância, o descaso, a desconfiança, a incredulidade do meio produtivo brasileiro. (...) Temos caminhado por dias difíceis. Ninguém desconhece uma fase incômoda da economia mundial. No entanto, não há o que lamentar, especialmente quando esse país vislumbrando a sua oportunidade, cresceu, desenvolveu a sua agricultura, tornando-a agressiva em termos de uma nova agricultura de mercado, hoje conhecida e respeitada por países superdesenvolvidos, permitindo que esse país iniciasse uma verdadeira explosão de sua produção agropecuária.

Sabemos que a crise em que vivemos traz-nos profundas transformações e refletindo diretamente nos componentes do nosso processo produtivo. Não há o que lamentar e sim tomar decisões enfáticas para que procuremos neutralizar os efeitos negativos de uma crise incômoda que não provocamos. Sabemos que o mundo pagará a inconsequência de ganância, de manipulações econômicas, de jogos escusos (...)

Os países superdesenvolvidos que puderam aplicar recursos na busca da tecnologia agrícola, confessam-se incapazes de aumentar a sua produção pois já esgotaram a expansão da fronteira agrícola. O limite alcançado pelos índices de produtividade chega a níveis onde novas conquistas só se realizam em longas etapas, com dificuldades e grandes investimentos.

Na outra face do mundo há falta da tecnologia. Há inconsistência do processo produtivo, há dificuldade infraestrutural, o descompasso entre a evolução da produção de alimentos e a explosão demográfica (...)

### A GRANDE OPÇÃO

Estamos vivendo hoje as consequências do descaso prolongado

porque passou a humanidade, especialmente os países em desenvolvimento em termos de evolução processo produtivo agropecuário.

Emergirá dessa crise, aquele que tiver a coragem de decidir e executar, aquele que tiver as condições para manter um clima de trabalho, de fé, de otimismo, com tranquilidade e segurança, para aproveitar a potencialidade que dispõe. Sabemos que existem ainda na Terra, muitas oportunidades, de expansão de fronteira agrícola. Mas temos que reconhecer, que poucas são as regiões do mundo onde existem essas condições de segurança, de tranquilidade, de paz social para produzir. (...) É grande a responsabilidade que cabe ao Brasil nos dias de hoje. Se temos uma fronteira de dimensões continentais somos um país que até os dias de hoje utilizou apenas 4,5 por cento na exploração agrícola de culturas temporárias ou permanentes. Um país que ocupou apenas 19 por cento do seu território na exploração pecuária e não ultrapassou a casa dos 2 por cento na exploração de florestas. O que não ultrapassa a casa dos 25,5 por cento de utilização desse imenso território e haveremos de reconhecer que, além dos 74,5 por cento que restam, nessa área explorada ainda não assumimos o grau de sofisticação que está a exigir a agricultura nos dias de hoje.

Temos portanto, pela frente, mais do que um desafio, uma convocação. O que precisa, é utilizar essas riquezas, transformando-as em recursos palpáveis para o desenvolvimento nacional e de dispor de recursos para aquisição da tecnologia, do "know-how", dos fatores de produção que somos ainda dependentes. (...) De uma hora para outra, ou seja, de 1973 para 74, passamos a dispor de 600 milhões a 3 bilhões de dólares de nossa economia para aquisição do petróleo. (...) Aí estão as nossas hidrelétricas a serem construídas, na conquista desse nosso imenso potencial energético que poderá produzir energia a custos bem

mais baixo do que aquela produzida pela energia atômica.

Aí está nossa imensa riqueza mineral, onde o mundo já se confessa carente em muitos dos minerais estratégicos. Mas sabemos que para transformar nossas potencialidades em riquezas temos fatalmente de dispor, além de grande quantidade de recursos, também de um razoável espaço de tempo, que não podemos encurtar.

Existe, entretanto, uma outra possibilidade que está ao nosso alcance, a curto prazo, que é a produção de outro bem estratégico onde o mundo confessa-se carente e que se chama de alimento.

UM MOSAICO DE OPORTUNIDADES

Nós temos, do Amazonas ao Chui, um verdadeiro "mosaico" de clima, de solo, de topografia, enfim, um mosaico de oportunidades, para produzir os mais variados produtos carentes na face da Terra.

(...) Em março de 1974, ao assumir o comando da nação brasileira o Presidente Ernesto Geisel destacou, em seu pronunciamento, a prioridade para o setor agropecuário e convocou, naquele mesmo pronunciamento a todas as forças vivas dessa nação para que não permitissem que o Brasil perdesse a grande oportunidade de emergir de uma crise de consequências ainda não medidas e que oferecesse ao mundo conturbado uma alternativa de paz social, de crescimento econômico e sobretudo de exemplo de fé e de confiança.

Sabíamos que sofreríamos os efeitos negativos dessa crise. (...) Fez o Presidente Ernesto Geisel, em outubro de 1974, um pronunciamento histórico, em Curitiba, no lançamento da Campanha da Produção e da Produtividade. (...) Pela primeira vez na História do Brasil, lançou não só um apelo ao produtor brasileiro, mas ao mesmo tempo lançava uma afirmativa de que o Governo brasileiro reconheceria os efeitos de uma crise, se dispunha a garantir a produção, amparando o produtor, não só a nível da produção mas da própria comercialização (...)

O produtor brasileiro não acreditou no incrível, no pessimista que anunciara a catástrofe. Já tinha dado em 1974 um exemplo, uma demonstração de fé e confiança dando ao Brasil a maior safra da sua história. Plantou mais, produziu mais. Hoje estamos sentindo efeitos negativos de uma geada sem precedentes no centro-sul brasileiro, de enchentes incômodas,

de chuvas excessivamente prolongadas, de uma seca logo após a geada, mas, mesmo assim, estamos colhendo uma safra maior que a de 1974. (...)

E a agricultura brasileira dá um salto em termos de Produto Interno Bruto atingindo uma participação da ordem de 17 por cento em 1975 contra 15 por cento em 1973. (...)

Mas para que o país possa continuar em seu processo de crescimento, temos que ter coragem para manter essa política agressiva na agropecuária brasileira.

Vários foram os programasacionados com investimentos diretos do Governo e também, com investimentos indiretos, representados principalmente, estes últimos, pelos incentivos fiscais, pelos subsídios e pelo crédito agrícola numa expansão nunca experimentada como nos dias de hoje.

Se passamos esses primeiros mais difíceis dias de uma crise internacional temos de ter coragem para aperfeiçoar essa "demarcação" do processo agrícola para que o produtor brasileiro responda, ainda mais, à convocação e o desafio que se lhe foram impostos.

Estamos agora plantando a nossa safra de verão, cujos índices de crescimento em área superaram as próprias expectativas do Governo, embora, haveremos de reconhecer, que o mundo atravessando uma crise e o mercado ainda em recessão. É sobretudo uma resposta da confiança, da fé e do otimismo. A semente está lançada e esperamos dela uma produção maior que 1975, porque, precisamos da agropecuária para sustentar o processo de desenvolvimento nacional.

(...) Temos que reconhecer que a solução única e pela qual temos que lutar, é pelo ganho de produtividade, da qualidade dos produtos, pela constância da oferta nos mercados internacionais a preços competitivos. E como obter-se o melhor produto, um maior volume de produção por área, senão pela tecnologia?

E quem poderá levar, eficientemente, essa tecnologia ao meio rural, a não ser o Engenheiro Agrônomo brasileiro?

(...) Temos que acionar a nossa capacidade produtiva a curto prazo. Reconhecemos as nossas dificuldades de infraestrutura de produção. Não podemos num passe de mágica mudar essa infraestrutura do dia para a noite (...)

Resta-nos portanto a alternativa que a mais curto prazo também responda à racionalização do processo produtivo - a alternativa da tecnologia.

PESQUISA E EXTENSÃO

Várias medidas têm sido tomadas, objetivamente, em busca dessa tecnologia.

Ninguém desconhece o investimento que o Governo brasileiro está fazendo em pesquisa agropecuária. Quase que dobramos o orçamento para a pesquisa de 1974 para 1975. Já somos hoje não só o país da América Latina que mais investe em pesquisa agropecuária mas já figuramos entre os países do mundo que mais investem em tecnologia agrícola. Sabem vocês o grande esforço que faz a Embrapa na execução do seu programa básico,

bem como na integração e na reorganização dos sistemas de pesquisas estaduais. (...) Não estão faltando recursos aos pesquisadores brasileiros para execução dos seus programas básicos. Oferecemos também oportunidades de treinamento nesse programa mais ambicioso que tem no país em toda sua história, onde nada menos que 600 pesquisadores estão se aperfeiçoando em cursos de pós-graduação nas melhores universidades do mundo. Espero que não venham falhar neste momento decisivo.

Vejam o grande esforço que estamos fazendo na transferência de tecnologia, Tomou também o Governo brasileiro a decisão de amparar e de formar definitiva a assistência técnica e a extensão rural. A criação da Embrapa é a afirmação do Governo de que não permitiria o abandono e as inconstâncias do apoio ao técnico no campo. Estaremos dispostos em 1976 de nada menos que 530 milhões de cruzeiros, só em recursos diretos do orçamento do Ministério da

Agricultura para a Embrapa. Isto sem contarmos com os programas especiais que a esta altura já estão ultrapassando a casa dos 200 milhões para a assistência técnica.

(...) Em 1975, ainda sob influxos de tremendas pressões inflacionárias, medidas restritivas na expansão monetária fo-

ram mantidas, no entanto, atingiremos o final do ano com mais de 100 bilhões de cruzeiros aplicados no setor agropecuário brasileiro.

O ANO DA TECNOLOGIA NO CAMPO

É por tudo isso, que venho aqui, ao encerramento do IX Congresso Brasileiro de Agronomia para convocá-los, para afirmar diante dos meus colegas que manteremos a mesma agressividade na política agropecuária brasileira para o ano de 1976. Que ampliaremos, como demonstramos, os nossos recursos para racionalização da ação governamental no processo produtivo. Que ampliaremos os nossos recursos para investimentos no setor agropecuário e é por isso que eu posso vir aqui para pedir aos senhores que ajudem, a curto prazo, a encontrar a alternativa no setor agropecuário, a alternativa para a manutenção do processo desenvolvimentista brasileiro, que os senhores executem a alternativa dentro dessa

alternativa que é a da tecnologia no campo.

Haveremos de fazer de 1976 o ano da tecnologia no campo e para isso temos que contar com os senhores.

Quero assim, dar uma demonstração do Governo de que ele acredita de que nós já dispomos de tecnologia suficiente para ampliar a nossa produtividade e que ele confia sobretudo no Engenheiro Agrônomo brasileiro para que essa tecnologia se transforme, efetivamente, em produto nacional.

Disse que estamos sendo desafiados mas confio sobretudo na oportunidade da grande decisão que podemos tomar pela agropecuária brasileira.

Tenho absoluta certeza e convicção de que o Engenheiro Agrônomo deste país não dirá não a esse processo decisório. Quero portanto, mais uma vez convocar ao Engenheiro Agrônomo brasileiro para a decisão que eu tenho certeza, já foi tomada.

## Paulinelli: A alternativa da tecnologia

PAULO ALVIM

O Diretor Técnico Científico da Ceplac, ao abordar o tema sobre "Conservação e uso dos recursos naturais renováveis" defendeu a necessidade urgente do Brasil efetuar a mudança do seu modelo econômico de desenvolvimento, baseado na utilização do petróleo como fonte de energia, para fazer frente ao que chamou de "verdadeira crise energética": a falta de alimentos que atinge a 55% da população mundial.

Paulo Alvim foi agraciado no decorrer do Congresso com a "Medalha do Mérito Agrônomo".

### TRIGO NA BAHIA

Um terceiro conferencista, o Engenheiro Agrônomo (PhD) norte-americano John Gibling, trabalhando atualmente na Fecotriga (RS), mostrou a possibilidade de se cultivar o "triticale" (cruzamento de trigo com o centeio) na Bahia, contribuindo de forma decisiva para a alimentação do povo brasileiro. Somente no Vale do São Francisco declarou o técnico, há possibilidade de se produzir 5 milhões de toneladas por ano quando o consumo atual do trigo no país é de 4,4 milhões de toneladas.

Além de quase 600 estudantes de agronomia de diversos Estados, o IX Congresso Brasileiro de Agronomia, realizado no Bahia Othon Hotel, no bairro de Ondina, em Salvador, contou com a participação de 470 engenheiros agrônomos assim distribuídos: Bahia (224), Rio Grande do Sul (45), São Paulo (45), Sergipe (30), Santa Catarina (25), Ceará (18), Minas Gerais (16), Pernambuco (16), Goiás (10), Maranhão (9), Rio de Janeiro (8), Paraná (7), Mato Grosso (6), Distrito Federal (4), Amazonas (3), Piauí (1), Alagoas (1), Rio Grande do Norte (1) e Paraíba (1).

Durante o Congresso foi eleita a nova Diretoria da Federação dos Engenheiros Agrônomos do Brasil - Faeab - liderada pelo Presidente José Lauro de Quadros (RS). O próximo Congresso Brasileiro de Agronomia será realizado daqui a dois anos, na cidade de São Luís, no Maranhão.



O Ministro Alysson Paulinelli, ao presidir o encerramento do IX Congresso Brasileiro de Agronomia, destacou a agropecuária como a opção mais viável para o Brasil superar a atual crise econômica mundial.

## Indústrias que transformam a matéria prima produzida pelos agro-pecuaristas catarinenses, em alimentos da mais alta qualidade para o Brasil e para o mundo.

## Frios · Frangos · Perus · Farinha de trigo

SADIA · CONCÓRDIA S.A. INDÚSTRIA E COMÉRCIO · CONCÓRDIA · SANTA CATARINA



EVIDENTEMENTE



## S. da Agricultura fiscaliza comércio da carne em SC

Criciúma (Sucursal) — O vereador Dilney Lopes da Arena afirmou que "a comercialização da carne no Estado pelos pequenos abatedouros, sem fiscalização diretamente pela Secretaria da Agricultura, ao passo que a DIPOA irá fiscalizar somente a carne exportada para outros estados ou países", acrescentando que "o senador Petrólio Portela irá apresentar nos próximos dias, uma emenda ao Congresso Nacional, autorizada pelo Presidente Geisel, no senti-

do de regularizar a situação dos açougueiros que ainda estão sob a supervisão da DIPOA".

Disse que "esta informação foi colhida através de contato telefônico mantido com o deputado federal Ne-reu Ghidi em Brasília".

— Esta decisão se constitui numa velha aspiração não só dos políticos mas de todos os açougueiros da região que estão encontrando dificuldades na comercialização da carne".

## Ribas autoriza criação de novas escolas

O secretário Ribas Júnior, da Educação, autorizou ao Fundo de Estímulo e Apoio à Educação, a liberação de recursos superiores a 1 milhão e 450 mil cruzeiros, destinados a construções escolares. Os recursos

liberados são provenientes do Fundo de Participação dos Estados e estão assim distribuídos: 30 mil cruzeiros para o Ginásio de Esportes do Colégio Servos de Maria, de Turvo; 200 mil cruzeiros para escolas do

município de Pouso Redondo; 155 mil cruzeiros para a Escola Básica Francisco Tolentino, de São José; 300 mil cruzeiros para o Centro Interescolar de 1º. grau, de Porto União; 12 mil para a

Escola Isolada Tributo, de Lages; 2 mil e 800 para a Escola Isolada São Vicente, de Irani; 53 mil e 800 cruzeiros para a Escola Isolada Linha Santo Antônio, de Rio das Antas; 47 mil para a Escola Isolada Luizinho, de

São Joaquim; 10 mil cruzeiros para a Escola Básica Frederico Rolla, de Atalanta; 100 mil cruzeiros para a Escola Básica João Jorge de Campos, de Tangará; 100 mil cruzeiros para a Escola Básica Honório Miranda, de Gaspar; 77 mil e 490 cruzeiros ao Grupo Escolar Maria Pereira, de Balneário de Camboriú; 94 mil e 100 cruzeiros, à Escola Básica Júlio Almeida, de Blumenau; 57 mil à Escola Básica Deodoro, de Concórdia; 120 mil cruzeiros para a Escola Básica Celso Rilla, de Quilombo; 15 mil e 332 cruzeiros para construções escolares do município de Ipirá; 11 mil e 375 cruzeiros para construções no município de Concórdia; 1 mil e 500 para Itá; 5 mil e 340 cruzeiros para o município de Piratuba; 4 mil e 370 para Ipumirim; 2 mil e 300 cruzeiros para Xavantina e 25 mil cruzeiros para a construção de escada, rampa, reforço de alicerce e muro da Escola Básica Costa Carneiro, de Oitões.

## Camboriú faz concurso para escolher seu hino

Balneário Camboriú (Sucursal de Itajaí) — Encerrou-se no dia 15 do corrente, no Departamento de Educação e Cultura, as inscrições para o concurso promovido pela Prefeitura Municipal, visando escolher a letra do "Hino Oficial de Balneário Camboriú".

Cada concorrente poderá apresentar mais de uma composição, cabendo ao vencedor a importância de Cr\$ 5.000,00, oferecida pela Prefeitura que oficializará a letra.

No ato da inscrição o candidato deverá entregar em envelope fechado, a cópia da letra proposta para o Hino, e consistente em duas sextilhas de sete sílabas ou três quadras, também de sete sílabas, além do nome do autor de respectivo endereço. Será nomeada uma co-

missão de três membros para apreciar, analisar e julgar os trabalhos, sendo que a sua decisão será definitiva e irreversível.

**RECEBEMOS  
MAVERICK  
4 CIL. e V-8**



**VENHA  
CONHECER!  
NA FLORISA**

Integrante do  
Grupo Sul-Brasileiro

### RAPAZES

INICIAL: Cr\$ 3.000,00

Eles ingressaram na F.A.B., e você já pensou nisso? Estão abertas as inscrições para a seleção de 900 jovens de 14 a 23 anos, com ou sem ginásio, interessados em ingressar na FORÇA AEREA BRASILEIRA, para seguir carreira. Os interessados deverão enviar cartas ao C.P.E.M., da Aeronáutica, à Rua Clímaco Barbosa, no. 832 - Cambuci - SP, Capital, onde receberão as informações em folhetos grátis. As inscrições foram prorrogadas até o dia 30/11/75.

CECRISA-CERÂMICA CRICIÚMA S.A.

CGC-MF - 83647289/0001-62

### AVISO

Ficam avisados os senhores acionistas da CECRISA - Cerâmica Criciúma S.A., que expira dia 16 de novembro de 1975 o direito de preferência para subscrição em função da AGE realizada dia 16 de outubro de 1975, de acordo com o Art. 111, § 2º. do Decreto-Lei no. 2627 de 26/9/40.

Criciúma, SC, 29 de outubro de 1975.  
A DIRETORIA

## Imbituba pede apoio do Governo à zona rural e à educação

Uma comissão do Diretório Municipal da Arena de Imbituba manteve audiência com o Governador do Estado, ocasião em que foram feitas diversas reivindicações no setor rural, saúde e educação.

No setor rural foi solicitada eletrificação nas localidades de Ponta Rasa, em Roça Grande, de Nova Brasília e Retiro, de Arroio a Sambaqui, em Araçatuba, na região de Penha e Penhinha e de Araçatuba a Ibiraguera e implantação de um escriptorio da Acaresc no município.

No setor educacional, a comissão reivindicou a reconstrução da Escola Reunida de Ribanceira, construção da Escola Estadual em Ibiraguera, ampliação da Escola Básica Marcílio Santhiago em Mirim, ampliação da Escola Básica João Guimarães Cabral em Vila Nova e construção de um Ginásio de Esportes para o município.

Foi solicitada também a criação da Comarca de Imbituba e construção de uma Delegacia de Cadeia Pública, além da instalação de um posto de saúde para Vila Nova e Roça Grande.

## S. Catarina participa do XIV Conpat no Rio

Com a finalidade de participar do XIV CONPAT — Congresso Nacional de Prevenção de Acidentes do Trabalho, de 9 a 14 do corrente, seguiu ontem para o Rio de Janeiro, o procurador da Enusc, Renato Pires Machado Filho, representando a Eletrificação Rural de Santa Catarina S/A no encontro.

O congresso é promovido pelo Ministério do Trabalho, através da Secretaria de Relações do Trabalho e do Departamento Nacional de Segurança e Higiene do Trabalho, tendo por local o Hotel Nacional no Rio de Janeiro. O Conclave visa ao intercâmbio de conhecimentos e experiência de técnicos e especialistas nos diferentes aspectos da prevenção de acidentes, segurança, higiene e medicina do trabalho, abordando temas relacionados à implantação das atividades de segurança, higiene e medicina do trabalho nas empresas — Portaria no. 3.237; formação e treinamento em segurança, higiene e medicina do trabalho; segurança, higiene e medicina do trabalho na agropecuária; a participação das entidades sindicais nos programas de prevenção de acidentes do trabalho; participação do empresário na prevenção de acidentes e acidentes sem lesão.

## Água Doce e S. Lourenço integram o Planasa

Os municípios de Água Doce e São Lourenço do Oeste, assinaram convênio com a Casan, incorporando-se, também, ao Planasa — Plano Nacional de Saneamento.

A Casan foi representada no ato pelo seu presidente em exercício, Milton Pedro Fernandes, e pelos seus diretores Arterir Werner, Manoel Felipe e Aureo Vidal Ramos. Por Água Doce assinou o prefeito Alvino Retiz, que também preside a Asso-

ciação de Prefeitos do Meio Oeste. Água Doce conta com 12 mil habitantes, tendo uma extensão territorial de 1.521 quilômetros quadrados. Sua economia baseia-se na agro-indústria, produzindo soja, milho e trigo, além de pecuária e suinocultura.

São Lourenço do Oeste foi representado pelo prefeito Sabino Santin e pelo presidente da Câmara Municipal, Olívio Erbes. O município, que se encontra na divisa com o Paraná, tem na agropecuária sua principal produção. Conta com 585 quilômetros quadrados e tem 25 mil habitantes.

## Abel reivindica na Câmara melhorias para o aeroporto de Navegantes.

O deputado Abel Ávila dos Santos (Arena-SC), em pronunciamento na Câmara dos Deputados, voltou a reivindicar melhorias para o Aeroporto de Navegantes, em Itajaí, para que ele possa operar com birretores Boeing 737 e outras aeronaves de maior porte.

Explicou ele que o referido aeroporto poderá ficar sem os vôos que servem o eixo Blumenau—Joinville—Itajaí, caso a Infraero não se decida a realizar as melhorias, pois a Varig, baseada em questões de ordem técnica e econômica pretende desfazer-se dos seus turbojatos, substituindo-os pelos Boeing 737, os quais não poderão aterrissar em Navegantes, a permanecerem as condições atuais.

O deputado destacou a importância econômica e turística da região servida pelo Aeroporto de Navegantes que, graças a sua proximidade do litoral e distanciamento de montanhas é o mais seguro de Santa Catarina quanto à ocorrência de baixa visibilidade.

"O governador Antônio Carlos Konder Reis — disse — tem desenvolvido todos os seus esforços pela rápida ampliação do Aeroporto de Navegantes, tendo o Ministério da Aeronáutica já considerado esse terminal aeroportuário como o que reúne melhores condições técnicas, meteorológicas e de segurança, terreno mais sólido e pista mais resistente".

Finalizando, assinalou "que os catarinenses aguardam, com grande expectativa, uma solução favorável para o grave impasse, não só para que sejam atendidos os anseios de expressivo número de usuários, mas principalmente visando ao desenvolvimento econômico e social do Estado de Santa Catarina. Entendemos que a iniciativa governamental não deve ficar no esquecimento ou sendo protelada".



**GRÁFICA NATAL**

Todo e qualquer impresso,  
inclusive a cores.

Rua Joaquim Carneiro, 55 — fone 44-0058  
Capoeiras — Florianópolis — SC.

## PEDROSO CONVIDA CONHEÇA

O SISTEMA ROBERTS de emenda invisível para carpetes e forrações. Exclusivo do GRUPO PEDROSO para o Paraná e Santa Catarina. Permite mudar a forração de uma casa ou sala para outra, até por leigo em colocação.



A nova máquina VON SCHRADER de lavar tapetes, carpetes e forrações com espuma seca. Em 2 horas, vida nova para seus carpetes e forrações.



O NOVO DURANYLON PEDROSO LUXO — a nova forração — agora para todo o Brasil.

**PEDROSO MOVES E TAPETES**  
Tecnologia atual. Equipes técnicas. Assistência total. A maior casa do ramo no Brasil. Dr. Murici, 231 e 339 - CURITIBA Santos Saraiva, 49 - Estreito FLORIANÓPOLIS



## Quando você entra no BESC, tá assim de gente conhecida.

São pessoas que vivem e trabalham com uma preocupação: gente. Afinal um banco não pensa somente em operações financeiras.

O BESC preocupa-se por você nas horas em que uma simples operação bancária é a solução do seu problema, e por isso coloca-se na posição de um banco de gente conhecida.

Por isso, ao pensar em operações bancárias lembre-se do



**BESC**

Banco do Estado de Santa Catarina S.A.

BESC, O BANCO DA GENTE

EMPRESAS DO GRUPO FINANCEIRO BESC

BESC FINANCEIRA S/A — CRÉDITO, FINANCIAMENTO E INVESTIMENTOS  
BESC DISTRIBUIDORA DE TÍTULOS E VALORES MOBILIÁRIOS S.A.  
BESC S.A. CORRETORA DE SEGUROS E ADMINISTRADORA DE BENS  
BESC TURISMO S.A.  
BESC S.A. CORRETORA DE TÍTULOS, VALORES E CÂMBIO.



# RESTAURANTE CORUJÃO-LAGOA

O melhor restaurante das praias do Sul. COZINHA FRANCESA especializada em frutos do mar.

**CAMARÕES:**

"SAINT JACQUES"

(O charme da casa) — Cr\$ 40,00

"TROPICAL"

(Servido dentro de um coco) — Cr\$ 35,00

"GRATINADO — A LA GREGA

e À BAIANA" — Cr\$ 25,00

"À MILANESA — AO BAFO E

FRITO" — Cr\$ 15,00

**MÚSICA AO VIVO**

com Flavinho e seu órgão eletrônico e Godoy Trio

"Angelica Anchar y su Trio" Buenos Aires"

LAGOA DA CONCEIÇÃO  
EM FRENTE AO POSTO

# Promotor recorre da decisão sobre o caso da Gameleira

O Procurador Geral do Estado, Sr. José Artur de Carvalho Pereira, interps, no Tribunal de Alçada de Minas Gerais, "recurso extraordinário" contra o acórdão que absolveu o calculista Joaquim Cardoso e o engenheiro Ernesto Breintinger como responsáveis pelo desabamento do pavilhão da Gameleira em Belo Horizonte, e do qual resultou a morte de 64 operários e ferimentos mutiladores em vários outros.

Argumentou o Procurador Geral que o Tribunal, ao optar pela não condenação dos réus, por terem sido

eles apenas "co-autores" de um crime no qual não foram denunciados todos os participantes, reconheceu que "conquanto não sejam autores isolados da infração para ela concorreram de qualquer modo", razão pela qual se deixou de aplicar lei federal — o artigo 25 do Código Penal. O caso irá agora para o Supremo Tribunal Federal.

— É bem verdade — reconheceu o Procurador em seu recurso — que mera questão de prova, apreciada pela justiça local, não dá ensejo a recursos extraordinários. Entretanto, "in casu", não

se recorre para reexame da questão de fato, mas examinam-se os fatos, para se demonstrar a questão de direito, isto é, a falta de aplicação do texto legal.

Lembrou o Sr. José Artur de Carvalho Pereira que a decisão que absolveu os réus deixa "entrevêr, "data vênia", a sua preocupação com a figura octogenária e impressionante mesmo do Dr. Joaquim Cardoso "segundo ele" evidentemente estava o ilustre juiz relator possuído da benevolência de São Francisco, ao deixar, como deixou, de aplicar a lei federal reconhecida pelo próprio órgão".

# Pedreiro atropelado e morto por avião no Aero Clube do Pará

O pedreiro Domingos Clemente de Oliveira, de 34 anos, foi atropelado ontem em Belém, pelo avião Cessna, prefixo PT-BXX, pertencente à empresa de táxi aéreo Kovacs, e morreu logo depois no Hospital da Aeronáutica, para onde foi imediatamente transportado, praticamente cortado ao meio pela hélice do aparelho. O acidente ocorreu na pista do Aero-Clube do Pará, nesta capital, no momento em que o avião fazia o pouso.

O avião, que voltava a de uma viagem à cidade de Tomé-Açu, com o passageiro Raimundo Assunção, era pilotado por Pedro Mendonça Filho. Segundo depoimento do piloto e do passageiro, o pedreiro estava agachado à margem da pista e no momento em que o avião pousava inesperadamente atravessou correndo. Domingos Clemente de Oliveira foi apanhado pelo meio, sendo imediatamente socorrido pelo próprio piloto do avião.

# A PREDILAR ENTREGA O EDIFÍCIO DE GENTE MUITO IMPORTANTE

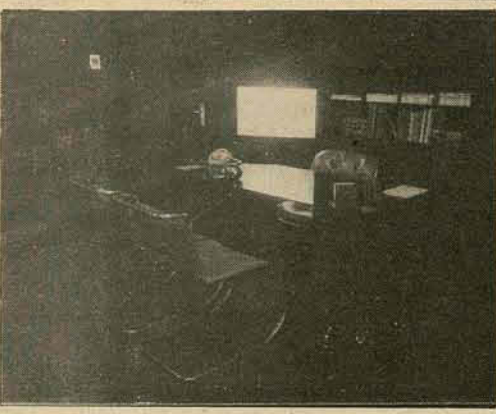

A Predilar entrega o Edifício Trajanus, localizado na centralíssima rua Trajano. Pertinho de tudo que o executivo precisa. Dos bancos, Secretarias, do Palácio do Governo, da Praça XV e até do Ponto Chic. A Predilar gosta de facilitar a vida de seus clientes, e toda vez que constrói um edifício, pensa primeiro em você. E nas facilidades que você vai ter.

No Trajanus, a Predilar fez 7 pavimentos, com áreas exclusivas para empresas de qualquer porte. Para você centralizar e favorecer, os seus

negócios. A Predilar quer que você fique bem perto de tudo aquilo que é necessário a você. E por isso, abre novos caminhos para os seus negócios.



Favorecendo o seu trabalho e dando a você uma vida melhor em todos os edifícios que projeta e constrói. Construtora Predilar — onde o fundamental é você.



**EDIFÍCIO  
TRAJANUS**

**O EDIFÍCIO DE GENTE  
MUITO IMPORTANTE**



# BANCO DO BRASIL S. A.

DIRETORIA ADMINISTRATIVA  
C.G.C. 00.000.000/0001

## AVISO AOS ACIONISTAS - AÇÕES PREFERENCIAIS AO PORTADOR Bonificação - AGE de 23.10.75

A partir do dia 3 de novembro próximo, os Senhores Acionistas possuidores de títulos múltiplos preferenciais ao portador poderão habilitar-se, conforme deliberado pela Assembléia Geral Extraordinária de 23.10.75:

a) ao recebimento das ações relativas à bonificação, na proporção de 100% das possuídas; b) ao recebimento do dividendo no. 139, que vier a ser distribuído relativamente ao 2o. semestre de 1975, "pro-rata", por ação resultante da bonificação concedida.

2. Oatendimento a tais solicitações será providenciado mediante preenchimento de formulário único, instruído com o cupão no. 7, a ser apresentado em nossa Agência Central de Brasília (DF) e em nossas Agências Centro das Capitais dos Estados — até o dia 31 de março de 1976; após essa data, os pedidos somente serão acolhidos por nossa Agência Central, em Brasília (DF), e Agências Centro do Rio de Janeiro (RJ) e São Paulo (SP).

3. Com o mesmo cupão no. 7, utilizado para exercício dos direitos de que trata o item precedente, estarão os Senhores Acionistas habilitados também ao recebimento do dividendo no. 139, que vier a ser distribuído relativamente ao 2o. semestre de 1975 e pertinente às ações anteriores à bonificação.

4. A entrega dos títulos múltiplos correspondentes à bonificação concedida se dará no prazo de 30 dias da data em que o Acionista se tiver habilitado.

5. O pagamento do dividendo no. 139, que vier a ser distribuído, inclusive do "pro-rata", por ação resultante da bonificação, será efetuado a partir de data a ser oportunamente divulgada.

6. Os Senhores Acionistas são convidados a, desde já, se munirem do formulário necessário à habilitação e que se encontra à disposição em qualquer de nossas Agências indicadas neste Aviso.

Brasília (DF), 29 de outubro de 1975  
OSWALDO ROBERTO COLIN  
Diretor-Administrativo



# BANCO DO BRASIL S. A.

## EDITAL

### Seleção de Auxiliar de Escrita

1. O BANCO DO BRASIL S.A. faz saber que, de 24.11.75 a 28.11.75, estarão abertas em sua agência desta cidade, na Praça XV de Novembro, no. 20, de segunda a sexta-feira, das 9h30m às 16,00 horas, as inscrições para a seleção acima, a realizar-se nesta cidade, em data, horário e local que serão oportunamente anunciados.

2. A inscrição deverá ser solicitada pessoalmente pelo candidato (vedada a participação de intermediário) e será deferida àquele que, munido de documento de identidade, satisfaça às seguintes exigências:

a) tenha, à data do término das inscrições, idade mínima de 18 anos completos e máxima de 25 anos incompletos;

b) pague a taxa de inscrição de Cr\$ 50,00 (cinquenta cruzeiros);

c) apresente:

I) (se do sexo masculino) - certificado de alistamento militar, ou de reservista, ou de dispensa de incorporação, ou de isenção do serviço militar, ou, ainda, carteira de identidade do Ministério do Exército, ou do Ministério da Marinha ou do Ministério da Aeronáutica.

Quando se tratar de militar incorporado, ofício do comandante permitindo a inscrição.

II) certificado ou histórico escolar (com firma reconhecida) de conclusão do primeiro ciclo: curso ginásial ou equivalente, expedido por estabelecimento de ensino oficial ou reconhecido, ou documento que comprove nível de escolaridade mais alto;

III) prova de naturalização, se não for brasileiro nato;

d) firme termo de compromisso em que aceite designação para servir em qualquer parte do território nacional, em jornada de trabalho de 6 horas, prorrogáveis sempre que o volume de serviço assim o exigir;

e) entregue dois retratos recentes, iguais, de tamanho 3x4, tirados de frente.

3. A seleção constará das seguintes provas:

Psicológica,

Português,

Matemática,

Datilografia.

4. As provas de Português e Matemática serão do tipo objetivo. Obrigatório o uso de tinta de cor azul em caneta-tinteiro ou esferográfica e lápis preto no. 2.

5. A prova de Datilografia será feita em máquinas fornecidas pelo Banco.

6. Para cada prova haverá apenas uma chamada. Somente será permitido o ingresso no prédio onde se realizarão as provas do candidato que se apresentar com antecedência mínima de TRINTA MINUTOS da hora marcada para início dos exames. Sob nenhum pretexto admitir-se-á a participação do candidato que, embora tendo ingressado no prédio dentro do horário estabelecido, deixe, por qualquer motivo, de estar presente na sala respectiva antes do sinal para distribuição da prova.

7. O participante que faltar a qualquer das provas ficará impedido de prosseguir no concurso.

8. Será selecionado aquele que:

a) satisfizer às exigências da prova Psicológica;

b) obtiver a nota mínima de 60 (SESSENTA) nas provas de Português e Matemática e 40 (QUARENTA) na de Datilografia.

9. Atendidas essas condições, e a fim de estabelecer as prioridades para possível aproveitamento, o Banco relacionará os selecionados em ordem decrescente do total de pontos obtidos.

10. O julgamento das provas terá caráter irrecurável.

11. O Banco reserva-se o direito de aproveitar, ou não, os selecionados, observado o prazo de 12 meses.

12. A posse dos selecionados ficará na dependência de aprovação em exame de saúde feito por médico do Banco ou por ele credenciado.

13. Cumpridas as formalidades de nomeação e localização, serão empossados no cargo inicial da carreira de Auxiliar de Escrita - Letra "A", com vencimentos mensais de Cr\$ 2.244,00 (dois mil duzentos e quarenta e quatro cruzeiros). Antes de decorrido o prazo de um ano, contado a partir da data da posse, ficam impedidos de:

a) pleitear transferência, resguardando-se o Banco a seu critério de removê-los;

b) participar de seleção interna para a carreira de Escriturário.

14. A inscrição do candidato importará em anuência implícita a futura designação (se selecionado e nomeado) para servir em qualquer dependência do Banco, bem como a possibilidade de ser transferido para outro local, em qualquer tempo, durante a vigência do contrato de trabalho.

15. Nenhum candidato poderá inscrever-se nem prestar provas em agências administradas por seu cônjuge ou parente até o segundo grau, ainda que o administrador em causa não venha a participar dos trabalhos do certame. Igualmente não será localizado em agência a cujo quadro pertença qualquer funcionário parente seu até o segundo grau ou cônjuge.

16. O presente certame visa a selecionar pessoal para suprimento das vagas porventura existentes em suas agências no Estado de Santa Catarina. Entretanto o Banco se reserva o direito de localizar os selecionados em uma de suas dependências em qualquer parte do território nacional.

17. Inscrição, considerar-se-á o candidato ciente das condições estipuladas no presente edital.

Florianópolis (SC), 30 de outubro de 1975.

BANCO DO BRASIL S.A. - Florianópolis (SC)

Augusto Thebaldi

Gerente

Cláudio Dias de Castro Ramos

Subgerente



## Explosão antes do tempo fere operário e assusta a muitos

A explosão de uma carga de dinamite, antes do tempo previsto, provocou ferimentos no marleteiro e "blaster" (cabo de fogo) João Nicolau Domingos, que foi internado no Hospital de Caridade, e danos materiais em residências num raio de 300 metros do local pelo deslocamento de ar, além de um grande susto a dezenas de banhistas que, apavorados, deixaram em correria a pequena praia da localidade de José Mendes, no Saco dos Limões, onde se encontravam na tarde de ontem. O acidente ocorreu às 15h30m de ontem e o operário da empreiteira Copema Ltda, encarregado de dinamitar uma pedra existente na margem da rua José Maria da Luz, na Curva do Madalona, para que a firma pudesse construir um muro no local, foi imediatamente socorrido pelo contador Adelir Andrade, da mesma

expresa que se encontrava na obra para fazer o pagamento aos operários. Com fratura no braço direito e vários ferimentos pelo corpo ocasionados pelos estilhaços da pedra, o operário foi medicado no Hospital de Caridade onde se encontra internado.

### DANOS E SUSTO

A pacata comunidade de "José Mendes" vivia com tranquilidade uma bela tarde de sábado, com muitos usufruindo a pequena praia local, aproveitando o sol, quando um violento estrondo quebrou a monotonia que caracteriza as tardes de sábado. Os banhistas, a maioria jovem, abandonaram a praia, deixando no local seus pertences. O susto foi grande também para os que descansavam tranquilamente em suas residências. O estrondo assustou os operários da fábrica de Coca-Cola, que teve em seguida

cinco vidros de dois metros de altura totalmente estilhaçados. Outros vidros menores também foram quebrados e uma lavadora de garrafas de 40 toneladas, que se encontra afixada no piso da fábrica teve sua estrutura abalada.

Outras residências próximas ao local da explosão também ficaram danificadas e, segundo os dirigentes da empreiteira, todos os prejuízos serão indenizados. Uma casa situada na "Curva do Madalona" sofreu abalo em sua estrutura fazendo o teto cair. Outras apresentaram os vidros quebrados, após um balanço da polícia técnica.

O susto foi grande e os moradores das imediações saíram logo à rua para verificar o que estava acontecendo. Segundo os responsáveis pela empresa a explosão antecipada foi um mero acidente, que estão sempre pre-

vistos em trabalhos dessa natureza. A experiência de mais de 6 anos como cabo de fogo leva a crer que não tenha havido imprudência do marleteiro João Nicolau Domingos. Ele acabava de colocar a carga de dinamite para ser acionada, enquanto seus colegas se deslocavam para avisar as residências da explosão e também paralisar o tráfego de veículos. Quando iam começar os avisos, a explosão estava marcada para as 16 horas, ocorreu o estrondo que também apanhou os operários de surpresa.

Além do susto e dos ferimentos no operário, a explosão antecipada só resultou em danos de materiais de pequena monta, com dezenas de casas atingidas em suas vidraças. A ocorrência foi registrada pelas delegacias de Segurança Pessoal, Costume e Menores e de Ordem Política e Social.

## MULTAS

Durante diligências efetuadas por vários pontos da cidade, no período de 22 a 30 de outubro, o Departamento Estadual de Trânsito autuou um total de 235 carros, que cometeram infrações contra o Código Nacional de Trânsito, somando as multas um total de Cr\$ 231.900.

Por cometerem irregularidades mais graves, os guardas do Detran apreenderam as carteiras de habilitação de Arlindo Schmidt, por 60 dias, de Edmundo Agostinho de Souza, por 30 dias, de Alcidiomiro Flores Filho, pelo prazo de 180 dias, e finalmente, de Valor da Silva, até que se submeta a novos exames médico, técnico e psicotécnico.

Com multas de Cr\$ 46,00 foram punidos 123 carros: AA-0078 AA-0109 AA-0238 AA-0752 AA-0753 AA-0972 AA-0972 AA-1069 AA-1157 AA-1428 AA-1458 AA-1390 AA-2205 AA-2245 AA-2612 AA-2612 AA-2913 AA-3056 AA-3075 AA-3280 AA-3336 AA-3498 AA-3749 AA-3901 AA-3964 AA-4300 AA-4215 AA-4493 AA-4410 AA-4635 AA-4932 AA-5045 AA-5248 AA-5355 AA-5506 AA-6025 AA-6026 AA-6104 AA-6759 AA-7527 AA-7644 AA-7742 AA-8069 AA-8288 AA-8685 AA-9028 AA-9099 AA-9175 AA-9180 AA-9228 AA-9326 AA-9363 AB-9588 AA-9626 AB-0322 AB-0383 AB-0394 AB-0531 AB-0881 AB-1176 AB-1392 AB-1396 AB-1576 AB-1817 AB-1870 AB-2021 AB-2100 AB-2220 AB-2390 AB-2423 AB-2541 AB-2895 AB-3057 AB-3358 AB-3647 AB-3954 AB-4051 AB-4319 AB-4399 AB-4446 AB-4463 AB-4596 AB-4611 AB-4684 AB-4733 AB-4746 AB-4790 AB-4964 AB-5062 AB-5258 AB-5259 AB-5259 AB-5473 AB-5721 AB-5721 AB-5938 AB-6002 AB-6151 AB-6202 AB-6320

AB-6636 AB-6879 AB-6934 AB-7128 AB-7316 AB-7431 AB-7497 AB-7807 AB-8033 AB-8251 AB-8810 AB-9013 AB-9091 AB-9911 AB-9128 AB-9498 AB-9498 AB-9532 AB-9733 AB-9809 AZ-0023 AX-0167 AW-0918.

Em outro grupo foram aplicadas 26 multas de Cr\$ 70,00: AA-0076 AA-0986 AA-3641 AA-3885 AA-3908 AA-3964 AA-4055 AA-4843 AA-4909 AA-5920 AA-6599 AA-8720 AA-9063 AA-9426 AB-9588 AA-9996 AB-0180 AB-0628 AB-1112 AB-1728 AB-2493 AB-2541 AB-6413 AB-7337 AB-7544 AB-9491.

Já com multas de Cr\$ 93,00, os guardas do Detran puniram 31 veículos, cujas placas são as seguintes: AA-0037 AA-0519 AA-0601 AA-0808 AA-1281 AA-3928 AA-4121 AA-4578 AA-4807 AA-5300 AA-5376 AA-5376 AA-5852 AA-6511 AA-7335 AA-8167 AA-9442 AA-9654 AB-0336 AB-1153 AB-1782 AB-4286 AB-4378 AB-4446 AB-4766 AB-5630 AB-6126 AB-7442 AB-8226 AB-9433 AW-1499.

De outra parte, apenas um veículo foi atingido com a taxa de Cr\$ 186,00: AB-9627.

No grupo final foram multados um total de 54 veículos com taxas de Cr\$ 233,00, que são os seguintes: AA-0678 AA-1034 AA-1673 AA-1755 AA-1771 AA-1825 AA-3331 AA-4053 AA-4492 AA-4526 AA-4683 AA-4972 AA-5733 AA-5930 AA-5933 AA-5938 AA-5019 AA-6689 AA-6703 AA-7043 AA-7627 AA-8795 AA-9025 AA-9344 AA-9344 AA-9370 AA-7858 AA-0517 AB-1020 AB-2010 AB-2652 AB-2829 AB-3068 AB-3087 AB-3562 AB-3811 AB-3917 AB-4142 AB-4438 AB-4711 AB-5440 AB-5505 AB-5511 AB-6015 AB-6342 AB-6347 AB-6495 AB-6855 AB-7712 AB-8058 AA-8620 AB-9594 AX-0164 AA-694

## "COMUNICADO"

MORADA EMPREENDIMENTOS IMOBILIÁRIOS LTDA., COMUNICA QUE ESTARÁ FUNCIONANDO A PARTIR DE AMANHÃ DIA 10, À PRAÇA PEREIRA OLIVEIRA, ED. VISCONDE DE OURO PRETO, SOBRE LOJA SALA 18 - FONE: 22-6541, ONDE ESTARÁ CONTANDO COM O PRESTÍGIO DE SEMPRE DE TODOS AMIGOS E CLIENTES.



**MPAS/INPS**

Ministério da Previdência e Assistência Social  
Instituto Nacional de Previdência Social

### SUPERINTENDÊNCIA REGIONAL EM SANTA CATARINA AVISO

A Subsecretaria Regional de Pessoal do INPS solicita, com a máxima urgência, a presença dos candidatos habilitados nos concursos realizados pelo DASP, nas categorias funcionais de AUXILIAR DE ENFERMAGEM (C-4), ENFERMEIRO (C-5), AGENTE ADMINISTRATIVO (C-12) e DACTILOGRAFO (C-13), no 4o. andar do Edifício do INPS, na Praça Pereira Oliveira, para tratar de assuntos de seus interesses.

Florianópolis, 6 de novembro de 1975.



**MPAS/INPS**

Ministério da Previdência e Assistência Social  
Instituto Nacional de Previdência Social

### CONVOCAÇÃO DASP/INPS

CONCURSO PARA PROCURADOR-AUTÁRQUICO  
ASSISTENTE JURÍDICO

Torno público que a prova relativa ao concurso em referência será realizada no próximo dia 23/11/75, às 9 horas, no Instituto Estadual de Educação, na Avenida Mauro Ramos, nesta.

Prestarão provno endereço acima os candidatos inscritos nesta localidade e os inscritos em Joinville, Itajaí, Tubarão e Criciúma, neste Estado.

Os candidatos deverão comparecer no local acima indicado, meia hora antes do horário fixado, munidos de Cartão de Identificação do concurso, documento de identidade e caneta esferográfica, abastecida de tinta azul ou preta, não sendo permitido o uso de tinta de outras cores.

Responsável Local

## AVISO

CONCURSO PARA PREENCHIMENTO DE CARGOS DE:  
- AGENTE ADMINISTRATIVO  
- ASSISTENTE SOCIAL  
- PROCURADOR

A FUNDAÇÃO LEGIÃO BRASILEIRA DE ASSISTÊNCIA, faz saber que se encontram abertas, a partir de 10.11.75, as inscrições para o preenchimento dos cargos acima indicados, do Quadro do Pessoal da Diretoria Estadual de Santa Catarina, de acordo com os Editais afixados na Sede da citada Diretoria, situada na Avenida Mauro Ramos s/n, nesta Cidade.

Um bom lugar para morar precisa ter espaço. Espaço para receber amigos, fazer exercícios, compor ambientes arejados e confortáveis, onde a gente possa curtir um som legal e ler calmamente. Espaço é coisa fundamental!



Espaço para o corpo. Mexa-se. É preciso manter a forma, teste de cooper, pular corda, levantar pesos, flexões... O lugar que a gente mora tem que ter espaço que permita movimentos livres, nada de apertos.



Espaço para os ambientes. Ambientes onde a gente possa ficar tranquilo, ler um bom livro, curtir uma bebida... Tudo com muito conforto, sem aquela de amontoar as coisas.

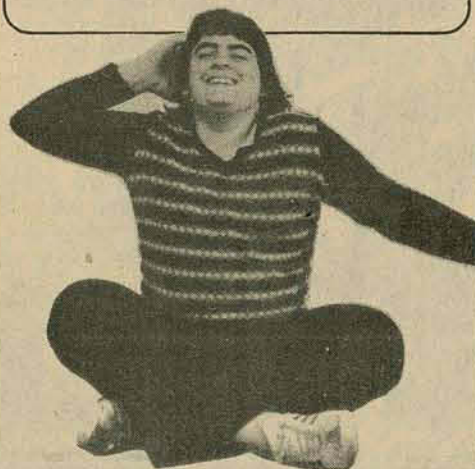

E além do espaço, o lugar que a gente escolhe para morar precisa ser equipado para o conforto. Acabamento, ar refrigerado aquecimento, etc. Tudo deve ser pensado em termos de qualidade.



# ED. GOYA

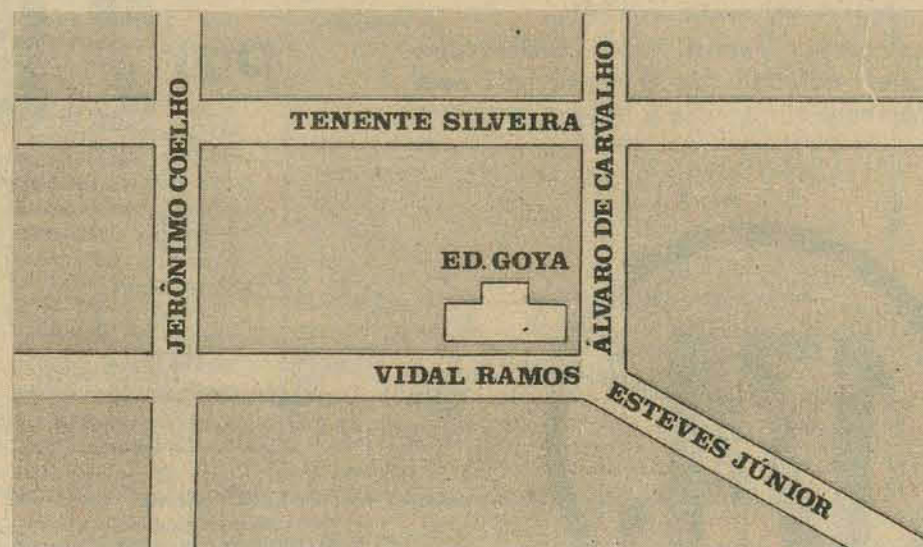
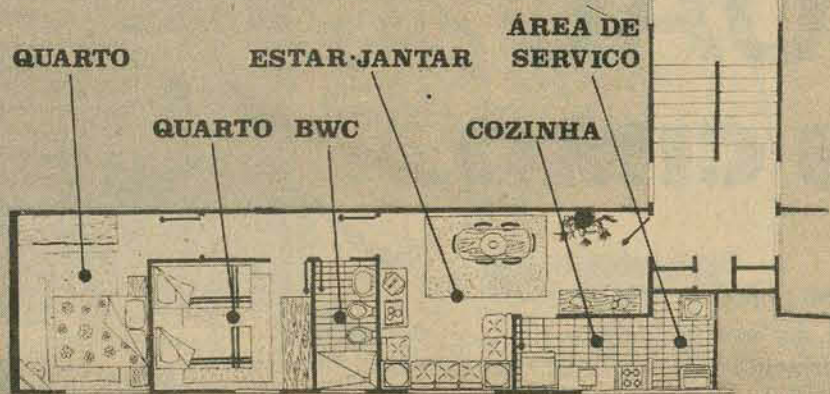

## Apartamentos com todo o espaço e conforto que você e seus amigos precisam.

No GOYA você terá todo o espaço e conforto que precisar para receber amigos, fazer exercícios, compor ambientes arejados e agradáveis. Os apartamentos do GOYA possuem dois dormitórios, banheiro social, living-jantar, cozinha, área de serviço, tudo funcionalmente dimensionado e distribuído. O conforto dos apartamentos fica evidente nos cuidadosos detalhes de acabamento, que incluem carpet, box de alumínio, massa fina, azulejos decorados até o teto, etc. Equipamentos como ar refrigerado, aquecimento central e filtro de água, também fazem parte dos apartamentos do GOYA. Descubra no seu GOYA todo o espaço e conforto que você precisa. Depois, convide a turma para os festejos de inauguração.

### INFORMAÇÕES:

Rua Deodoro, 13 - fone 22-4368  
Praça Pereira Oliveira, 14 - fone 22-4340

**EMEDAUX**  
CRECI 31



# Estado está capacitado a ter sua indústria de teares

O empreendimento, orçado em Cr\$ 35 milhões, tem como localização ideal a cidade de Joinville, que concentra empresas do setor metal-mecânico.

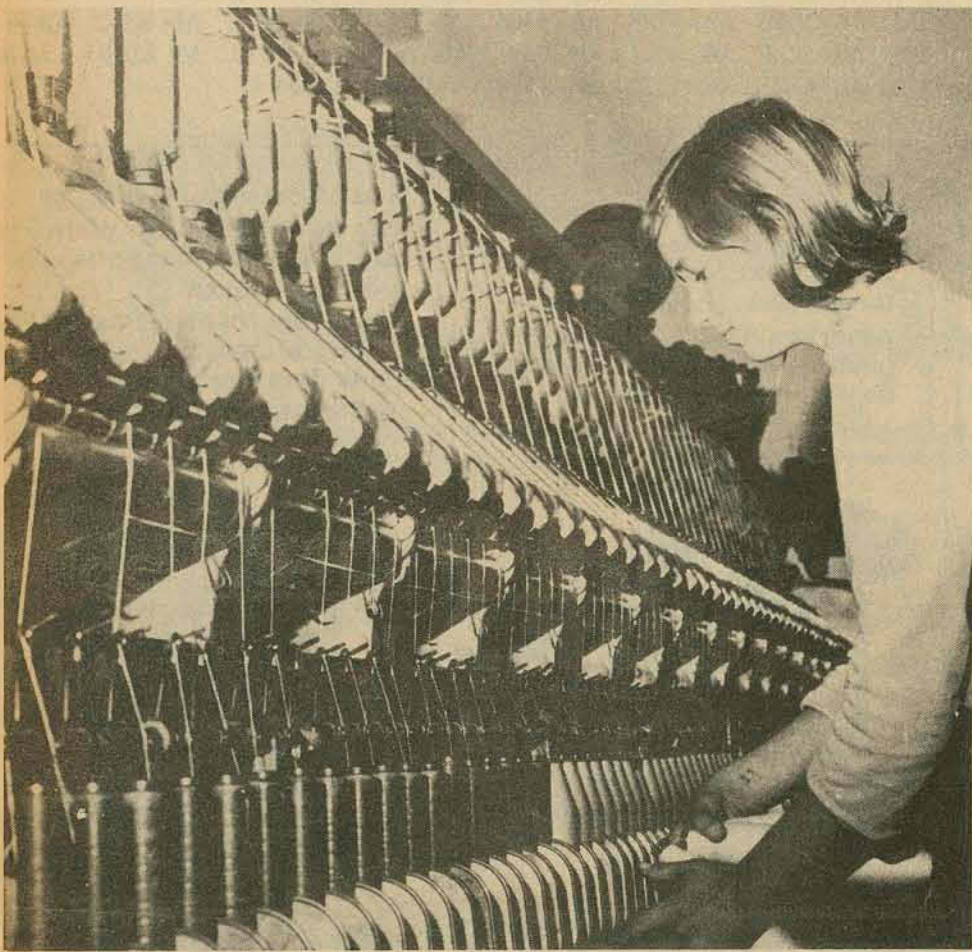

Estudo realizado recentemente pelo Banco Regional de Desenvolvimento do Extremo Sul constatou a viabilidade de implantação de uma indústria de teares automáticos em Santa Catarina, com capacidade de produzir 300 unidades por ano. O empreendimento teria como localização ideal o município de Joinville e possibilitaria a redução do volume de importação desse produto, enquadrando-se, assim, à meta preconizada pelo governo federal que objetiva reduzir o déficit do balanço de pagamentos, com o consequente fortalecimento da indústria de bens de capital e da economia nacional.

De acordo com o estudo, as inversões para implantação da indústria situam-se em torno dos Cr\$ 35 milhões, incluindo-se aí o volume de recursos destinados às aplicações em investimentos fixos e capital de giro. As inversões, levando-se em conta o porte do empreendimento, não chegam a ser de grande vulto, isto porque a fábrica de teares está integrada a uma rede de unidades fornecedoras. Segundo o BRDE, quando se definiu a localização na cidade de Joinville, teve-se o cuidado de avaliar essas vantagens significativas (melhor aproveitamento do suporte oferecido pela indústria metalúrgica e mecânica concentrada nesse município).

Do volume necessário à total implantação do projeto, 30 por cento (Cr\$ 10 milhões) seriam cobertos pelo grupo empreendedor, enquanto que os restantes 70 por cento (Cr\$ 25 milhões) seriam alocados a título de financiamento a longo prazo. Considerando-se o preço médio de Cr\$ 350.000,00 de cada tear — quantia inferior ao preço FOB do importado — a indústria terá um faturamento anual de Cr\$ 105 milhões. Partindo-se de uma lucratividade mínima de 10

por cento, a rentabilidade anual alcançará 30 por cento, "o que transforma o empreendimento em atrante operação".

## REPERCUSSÕES

A viabilidade da implantação da indústria de teares automáticos foi apresentada pelo Sr. Ary Cançú de Mesquita, quando do lançamento, em Blumenau, do "Diagnóstico da Indústria Têxtil de Santa Catarina". Na oportunidade e o diretor do BRDE enumerou as repercussões do empreendimento, citando, além das vantagens a nível empresarial, no que diz respeito à rentabilidade, rotação de capital, lucratividade, etc., os seguintes atrativos a curto, médio e longo prazos:

**Geração de empregos:** o projeto oferecerá 108 novas oportunidades de trabalho, não se computando nesse total o número de empregos indiretos que serão gerados;

**Impostos:** o Imposto de Circulação de Mercadorias será todo carreado ao Estado de Santa Catarina, já que os insumos que irão proporcionar os respectivos créditos de ICM serão locais. Isto faz crer que tal projeto apresentará uma elevada relação investimentos/ICM gerado internamente;

**Economia de divisas:** considerando o preço inter-

nacional do produto (superior a 40 mil dólares por unidade a preços FOB), chega-se à soma anual de US\$ 2 milhões, valor que representará o esforço da fábrica de teares em poupar divisas nacionais;

**Aumento da autonomia:** com o projeto, o setor têxtil diminui sua dependência externa, passando a contar com maior autonomia para elaborar seus programas de expansão;

**Fortalecimento do setor:** as vantagens de inter-relacionar dois setores básicos da economia catarinense (metal-mecânica e têxtil) são estendidas também ao fato de se oferecer ao setor têxtil maior fortalecimento de seu parque fabril;

**Demanda derivada:** com a implantação do projeto, haverá um incremento significativo em diversos setores produtivos. Entre eles se inclui o acréscimo na demanda de fundidos em mais 171 mil quilos para atender a fábrica de teares. O processo provocará uma demanda em cadeia, repercutindo satisfa-

toriamente em diversas outras empresas.

## ESTRATÉGIA DE AÇÃO

Segundo o estudo do BRDE, ao Banco, por intermédio do seu Gabinete de Planejamento e da Gerência de Operações, caberá a produção do empreendimento, bem como acompanhar e implementar os seguintes passos: a) detalhamento dos estudos de viabilidade; b) promoção junto a empresários estaduais e nacionais, visando a associação de esforços para implantação do projeto; c) busca de tecnologia estrangeira objetivando a adequação de produtos segundo a moderna tecnologia que o mercado nacional está a exigir; d) promoção junto a entidades governamentais, com vistas à obtenção de vantagens ao projeto.

## O PRODUTO

A unidade de teares achase incorporada ao programa de desenvolvimento da indústria metal-mecânica catarinense, já tendo assegurada prioridade pelo Banco Nacional do Desenvolvi-

to Econômico — BNDE. A fábrica terá basicamente como linha de produto a produção de teares automáticos modernos, para operar com fios de algodão ou químicos leves e meio-pesados. Os teares terão capacidade para produzir tecidos com até 2.100 mm de altura e pesarão em torno de 3.400 kg.

## MERCADO

De acordo com o estudo efetuado pelo BRDE, o mercado de teares no Brasil é bastante promissor, estimando-se a existência de cerca de 50 mil unidades obsoletas em funcionamento. A vida útil média dos teares modernos é de aproximadamente 10 anos.

Em Santa Catarina há 3.700 teares planos para tecidos leves e felpudos em operação, dos quais 36 por cento já se apresentam com idade superior a 10 anos.

A capacidade produtiva nacional, sob os aspectos quantitativos e qualitativos, é insuficiente, fato que tem determinado significativas importações.

## Superintendente do Sul Brasileiro viu obras do Centro Comercial ARS

O Superintendente do Sul Brasileiro Crédito Imobiliário, Sr. Arnaldo Gueller, esteve em Florianópolis na última sexta-feira, quando manteve contato com empresários locais, visando a execução de futuros empreendimentos do Sul Brasileiro na Capital.

Na oportunidade, o Sr. Arnaldo Gueller visitou as obras do Centro Comercial Aderbal Ramos da Silva, em fase final de acabamento e que foram financiadas pelo Sul Brasileiro Crédito Imobiliário, tendo sido recepcionado por executivos da filial local da entidade e pelos Srs. Eduardo Reimann e José Carlos Chausard Neto, respectivamente, Gerente e Chefe de Vendas da Maguefa, filial de Florianópolis e que foi a empresa incorporadora do Centro Comercial Aderbal Ramos da Silva.



## NAS BANCAS

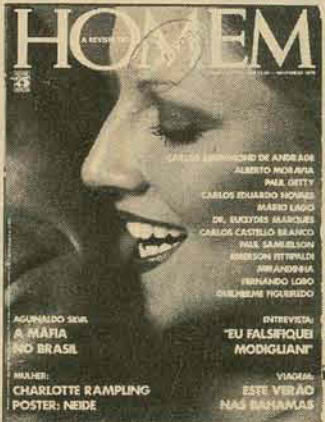

# esta é a IMAGEM ATUAL da sua MÓVEIS CIMO



1 — DORMITÓRIO VERSÁTIL.  
Laqueado em branco com amarelo, lavável indefinidamente.

2 — NOVA SALA DE JANTAR.  
Nas cores: marrom, azul, branco com amarelo ou coral. Um sonho de sala para embelezar ainda mais o seu apartamento.

de 3.340, por **2.495,** ou

**174,** mensais

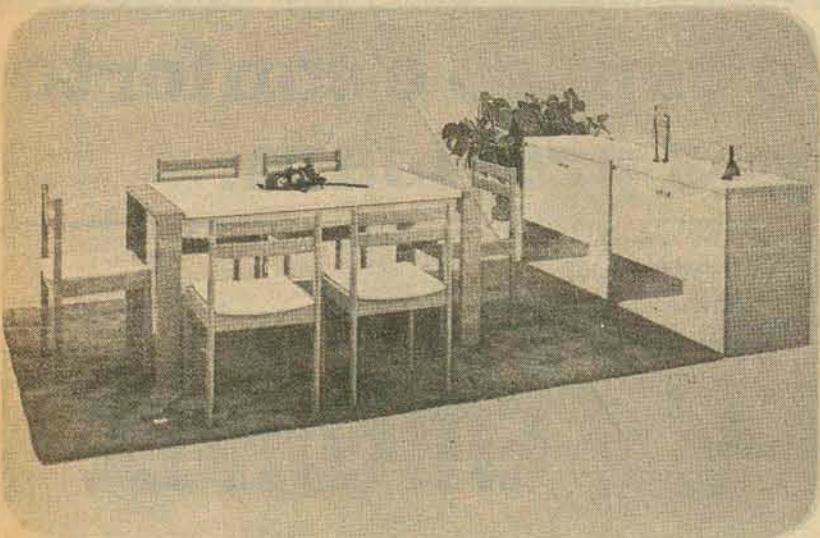

3 — Bufet, mesa e seis cadeiras.

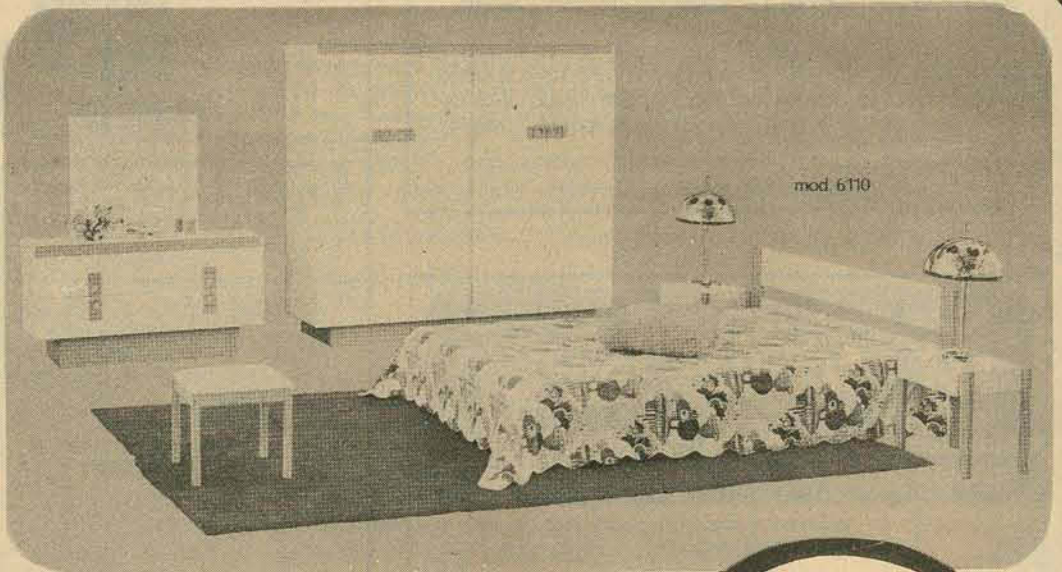

de 3.940, por **2.895,** ou **198,** mensais



COLCHÃO TRORION/CASAL.  
Cr\$ 294,00 ou Cr\$ 19,00 mensais. Importante

Este moderno dormitório pode ser também fornecido com cama de solteiro e guarda-roupas com 3 portas.

**Detalhes Técnicos**  
Guarda-roupas c/ 4 portas: 1825 x 590 x 1700 mm.  
Cômada-penteadeira: 1240 x 435 x 650 mm.  
Espelho: 700 x 650 x 90 mm.  
Cama de casal: 1900 x 1390 mm. (med. interna)  
Cabeceira da cama de casal: 1620 x 660 mm.  
Mesa de cabeceira: 490 x 310 x 420 mm.  
Banqueta estofada: 400 x 400 x 380 mm.

Guarda-roupas c/ 3 portas: 1380 x 590 x 1700 mm.  
Cama de solteiro: 1900 x 890 mm. (med. interna)  
Cabeceira da cama de solteiro: 1120 x 660 mm.

Puxadores.  
Observe os detalhes.  
Compactos, embora delicados e decorativos.

Cômada-penteadeira.  
Dispõe de 4 amplas gavetas e espelho de formato e tamanho ideais, equilibrando o conjunto.

Mesas de cabeceira.  
Separadas da cama, tornando o conjunto mais versátil.

Se você reside noutra cidade deixe o frete por conta da CIMO.

# MÓVEIS CIMO

Projetos e decorações. Fones: 22.6100 e 22.6867. **FLORIANÓPOLIS** Rua Jerônimo Coelho, 5



# Como construir a casa própria

Além de dinheiro e terreno você precisará de paciência para não soçobrar diante da burocracia. Por Ubaldo C. Balthazar.

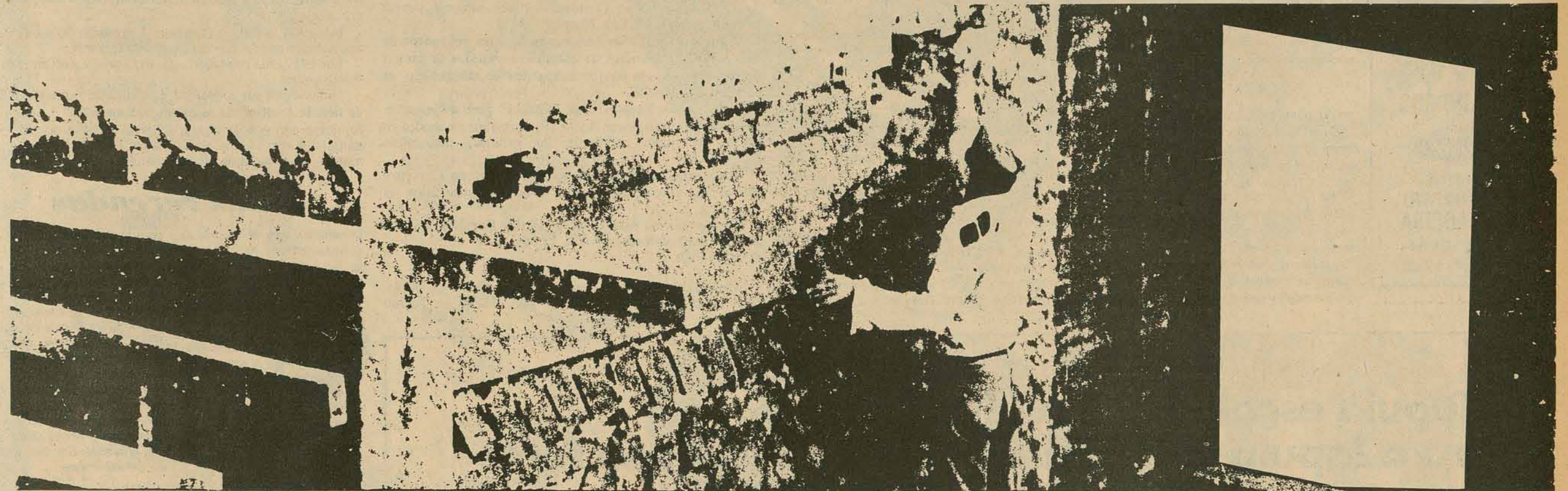

Construir uma casa própria não exige muitos conhecimentos, por parte do interessado. Basta ter um terreno, conhecer um projetista, saber a localização do Centro de Saúde, do IBGE, do CREA, e da Prefeitura, além de contratar uma boa empresa construtora — ou, como acontece normalmente, no caso de casas de pequeno porte, achar dois ou três pedreiros, um mestre de obras que entenda do riscado, e pronto.

Bem, claro que, se tudo isso não exige muito conhecimento, não quer dizer que seja tão fácil assim. Pois há aquele detalhe que dificulta um pouco as coisas: dinheiro. Paga aqui, paga ali, antes de começar efetivamente a construção o futuro proprietário da casa própria já teve que desembolsar algumas centenas de cruzeiros. E, fundamental para as pretensões de qualquer um, já deve ser escolhido o órgão filiado ao Sistema Financeiro de Habitação, para a efetivação do imprescindível pagamento: o financiamento, normalmente a longo prazo — 25 anos no máximo.

## OS PRIMEIROS PASSOS

Se o interessado já possui o terreno, as coisas ficam bem melhores. Neste caso, convém procurar um projetista — que não deve ser confundido com um desenhista. Se não tem terreno, vamos ver como um florianopolitano pode adquirir um, aqui na Capital, por preços "camaradas".

No centro, a "mordida é doída". Se seu vencimento mensal está na faixa de Cr\$ 4 mil a Cr\$ 10 mil, é bom esquecer que existem terrenos à venda no centro da cidade. Os preços, aí, são astronômicos — e mesmo assim, que tem um pequeno lote não quer se desfazer assim, senão mais nem menos. Espera sempre por uma "valorização".

O jeito é procurar um bom terreno em algum bairro próximo ao centro. Podem ser incluídos na relação o Itacorubi, Saco Grande — este está sendo bastante procurado —, Saco dos Limões, Trindade, Agronomia (dependendo do local), Côrego Grande, Pantanal, e outros próximos, onde podem ser encontrados terrenos a preços acessíveis, variando de Cr\$ 40 mil a Cr\$ 120 mil. Mas não se assuste se algum expertinho lhe pedir Cr\$ 800 mil. Atualmente, uma boa pedida é adquirir um lote em Canavieiras, ou Jurerê, e morar lá mesmo. Com os acessos asfaltados, ficou bem mais fácil chegar lá.

De qualquer forma, que pretende construir deve ter bem claro que, para não ficar sobrecarregado em prestações, já deve estar

com o terreno pago. Afim, pode passar à fase seguinte: procurar um projetista. Este tanto pode ser um engenheiro como um arquiteto. É o sujeito que vai estudar, analisar, e projetar melhor a residência, irá ver com detalhes problemas como salubridade, conforto, segurança, e bem estar. Como diz o presidente do Conselho Regional de Engenharia e Arquitetura, 10a. Região, Carlos Calliari, a técnica do profissional de engenharia é que indicará ao proprietário a melhor construção da sua casa.

Calliari aponta os principais tópicos que devem ser observados pelo projetista — o material, sua qualidade, quantidade e orçamento detalhado, mão-de-obra com qualificação requerida, e realização. Racionalização no emprego do material, segurança com relação a fundações, estrutura, etc.

## A SIMPLES ASSINATURA

Escolher o projetista é coisa simples, mas deve se fazer isso com cuidado. De preferência, que seja um responsável, que não aponha simplesmente sua assinatura num projeto confeccionado por um desenhista, muitas vezes ignorando detalhes fundamentais para uma estruturação perfeita da futura residência. Convém escolher um profissional que cuide da obra, fiscalize constantemente. Isso virá tão somente em benefício do proprietário. Este poderá pagar um pouco mais, mas ganhará em tranquilidade.

Com o projeto em mãos, está na hora de saber onde fica o CREA — Conselho Regional de Engenharia e Arquitetura, 10a. Região. Em Florianópolis, fica na rua Dom Jaime Câmara no. 9. Este serviço, normalmente, é feito pelo próprio projetista. É coisa simples, feita em alguns minutos. Trata-se da Anotação de Responsabilidade Técnica. Sendo um órgão de fiscalização do exercício profissional — e não de classe, como muita gente pensa — o CREA precisa ficar sabendo quem está construindo, e quem está projetando. Para evitar futuros problemas com obras mal feitas.

No CREA se paga uma taxa de anotação, que varia conforme o tamanho da casa. Por exemplo, se se trata

de uma construção de 50m<sup>2</sup>, são Cr\$ 100,00. 100m<sup>2</sup>, Cr\$ 140,00, e 500m<sup>2</sup>, Cr\$ 200,00. A obrigatoriedade da anotação, bem como o pagamento, é do próprio engenheiro. Mais tarde, este vai incluir em seus honorários tais gastos suplementares.

## HIGIENE E SAÚDE

Concluída a anotação no CREA, o feliz futuro proprietário de uma casa própria ainda tem mais alguns passos para dar, antes de começar efetivamente a construção. Por isso, nada de afobação. O negócio é ir com calma, para que possa ser chamado, até o fim, de "feliz proprietário". Caso contrário, o mínimo que poderá acontecer será uma estafa mental, física e psicológica. Pois ainda não chegamos nem à metade do que deve ser feito. (Ufa!)

Com o projeto pronto, o caminho agora é o Centro de Saúde, localizado à rua Felipe Schmidt, esquina com a Avenida Rio Branco, próximo à subida para a ponte Hercílio Luz. O trabalho do Centro de Saúde, vai demorar um pouquinho. Se o projeto estiver dentro das normas corretas de higiene, sanitário, e saúde, dentro de uma semana, normalmente, o proprietário o terá de volta, aprovado. O exame do projeto é feito por um médico sanitário, enquanto em estudante de engenharia, estagiário no CS, analisa a parte técnica. São vistas as condições de saúde, saneamento, renovação de ar, etc.

Ao entrar com o projeto no Centro de Saúde, o proprietário deve preencher um requerimento, na portaria do órgão, pagando também ali uma pequena taxa, variável conforme o tamanho do imóvel. Depois de receber o projeto de volta, aprovado — por isso que é recomendável contratar um bom projetista — chegou a vez de ir no IBGE — Instituto Brasileiro de Geografia e Estatística, Setor de Coleta da Capital, à rua Francisco Tolentino, no. 3.

O IBGE vai anotar os dados constantes do projeto, para fins estatísticos. O trabalho não vai demorar mais do que dez minutos. Coisa rápida, e não se paga nada. Mas há burocracia. Afinal, o IBGE também é um órgão público. Deve-se preencher quatro vias de uma guia. Uma vai ficar com a Prefeitura, duas são devolvidas para o IBGE, e a quarta fica com o proprietário. Das duas que ficam com o IBGE, uma vai para o Rio de Janeiro, e outra fica aqui. Para se ter uma idéia do movimento existente no Setor de Coleta, disse um funcionário que o órgão atende uma média de 200 projetos por mês, índice que aumenta com a chegada do verão.

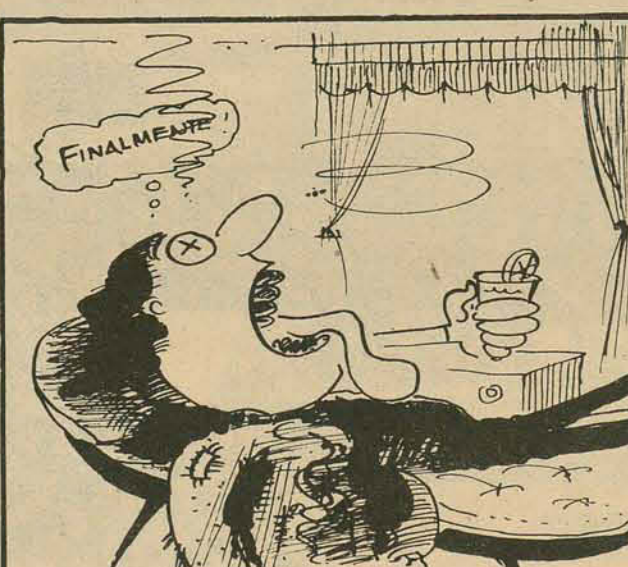
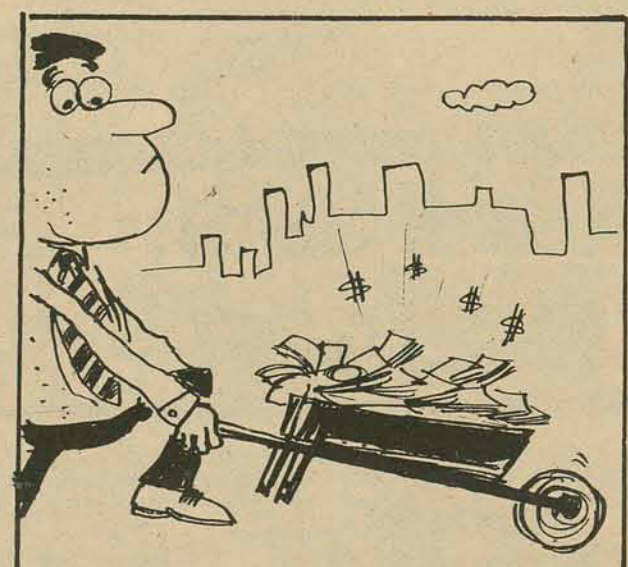
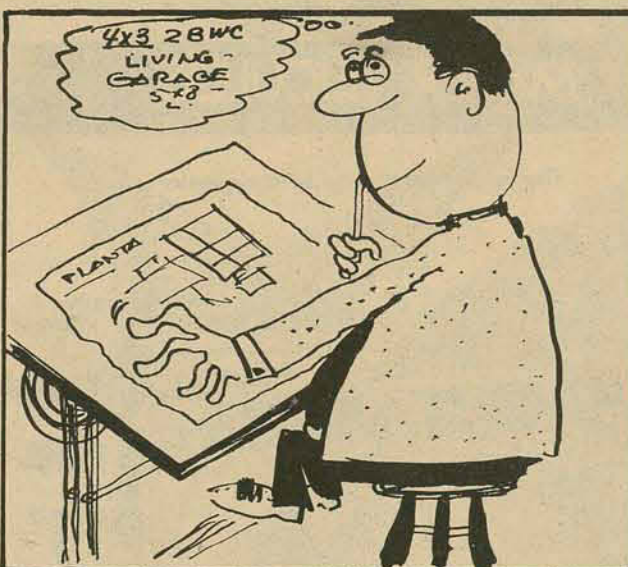
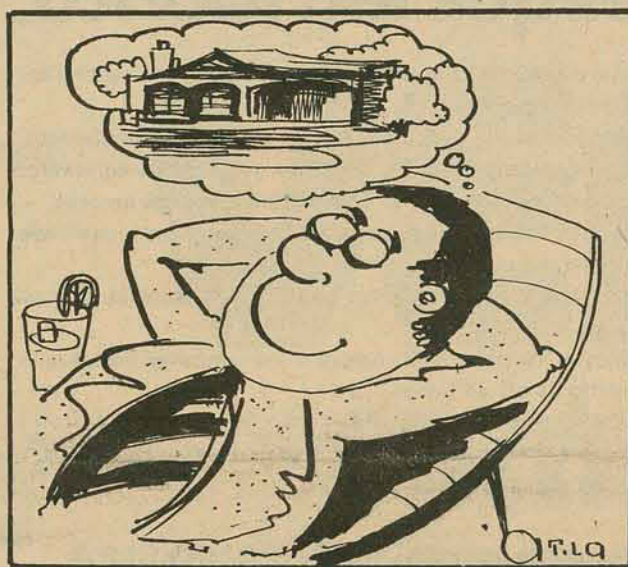

## Você tem alvará? Então, tudo bem.

Com o projeto devidamente aprovado pelo CREA, Centro de Saúde, anotado no IBGE, chegou a hora de ir na Prefeitura para que esta forneça o Alvará de Construção, necessário ao início efetivo da obra. Sem o Alvará, nem adianta começar a casa. Só se o proprietário tiver muita sorte. Pois o normal é um fiscal da Prefeitura em bargar a construção que não tenha esse papel devidamente em ordem.

De saída, o interessado tem que chegar na Prefeitura com um mínimo de três cópias do projeto. No máximo, são aceitas cinco cópias. Outra coisa: é bom providenciar também o título de posse do terreno onde se pretende edificar a casa própria, no caso, a escritura pública, devidamente inscrita no cartório de Registro de Imóveis.

Ao dar entrada no protocolo da Secretaria de Transportes e Obras, o projeto será analisado pela Divisão de Arquitetura e Urbanismo, visto quanto ao Plano Diretor e quanto ao Código de Obras e Edificações. Se for aprovado pela DAU, vai para a secretaria de Finanças, onde é calculado o Imposto sobre Serviço de Qualquer Natureza — ISQN. Aí, o futuro feliz proprietário da casa própria terá que pagar aproximadamente Cr\$ 6,00 por metro quadrado. Quer dizer, se quiser construir uma casa de 65m<sup>2</sup>, vai pagar ao ISQN cerca de Cr\$ 390,00, além de uma taxa de Cr\$ 30,00 de "entrada de protocolo".

Se tudo estiver em ordem, o Alvará é concedido em cinco dias, em média. Se qualquer coisa não combinar bem com o que reza o Código de Obras, aí então as coisas serão mais demoradas. Culpa do projetista, naturalmente. Mais uma vez, fica

realçado o papel que um bom profissional irá desempenhar nos trâmites legais do projeto.

A Prefeitura expede mensalmente uma média de 100 alvarás de Construção, incluindo-se aí desde casas pequenas até edifícios de 12 andares. Em maio deste ano, por exemplo, foram expedidos cerca de 78. Outros meses o número chega a passar de cem.

## O "HABITE-SE"

Outro papel desempenhado pela Prefeitura Municipal, em relação à casa própria, é quanto à autorização para habitá-la, após concluída. Isto é, quando a casa estiver pronta, é necessário pagar mais uma taxa para conseguir o "habite-se", um documento pelo qual o proprietário fica habilitado a residir na moradia que acabou de construir. Segundo o Decreto 1.194, artigo 3o., item 19, são os seguintes os requisitos exigidos para que seja expedido o "habite-se".

19.1 — Requerimento, com nome e endereço do construtor, do proprietário, e endereço da obra;

19.2 — Habite-se do Departamento de Saúde Pública do Estado;

19.3 — Boletim do IBGE;

19.4 — Laudo de vistoria do Corpo de Bombeiros (em caso de edifícios);

a) residenciais — com 4 ou mais pavimentos;

b) comerciais — idem, idem;

c) comerciais-residenciais — idem, idem;

19.5 — Contrato de manutenção dos elevadores;

19.6 — Quitação do pagamento do ISQN.

## Onde e como obter o financiamento

Paralelamente aos trâmites legais exigidos para a construção da casa própria, o interessado, a partir do momento em que tem em mãos o orçamento da obra, feito pelo projetista, já pode escolher o órgão que irá financiar a construção. Em primeiro lugar, deve ficar claro que atualmente, no Brasil, todos os bancos e financeiras trabalham conforme as normas do Sistema Financeiro de Habitação, do BNH.

Quer dizer, não há diferença entre um ou outro. As condições são sempre as mesmas: o interessado não pode ter outra casa, deve ter um terreno, e não pode comprometer sua renda em mais de 35 por cento, no pagamento da quantia financiada. Atualmente, o comprometimento varia de 31 a 35, estando numa média de 33 por cento.

Há várias instituições financeiras na Capital que podem financiar a construção da casa própria: Apesc, Caixa Econômica Estadual, Federal, e a Província. No caso específico da Caixa Estadual — que pode servir de modelo para todas as demais — o proprietário deve apresentar, além dos documentos básicos exigidos em qualquer outra operação (identidade, certidão de casamento, situação eleitoral, militar), um Atestado de Idoneidade de bom cadastro, ter conta corrente na Caixa, abrir uma caderneta de poupança, ter a renda comprovada, e provar que o valor de seu imóvel é compatível com a capacidade de pagamento. Ou, como disse uma fonte da CEE, "o valor do financiamento será determinado em função da renda familiar".

Um exemplo: um proprietário com uma renda familiar de Cr\$ 6.200,00, poderá obter um financia-

mento de Cr\$ 200 mil, a serem agos em 20 anos. Quem tiver uma renda de Cr\$ 8.900,00, pode financiar Cr\$ 200 mil, mas com a vantagem de poder liquidar o débito em 10 anos. Atualmente, os financiamentos são feitos com base nas UPC — Unidade Padrão de Capital, uma espécie de moeda forte criada pelo BNH, para cobrir os investimentos contra os desgastes inflacionários.

Um UPC equivale, no momento, a Cr\$ 125,70. Varia trimestralmente, conforme as variações das Obrigações Reajustáveis do Tesouro Nacional. O Sistema Financeiro de Habitação permite um financiamento máximo de 3.492 UPC (equivalente a aproximadamente Cr\$ 439 mil). Acima de 1.096 UPC, e até o máximo de 3.492, a taxa de juros é de 10 por cento. Abaixo de 1.096 (aproximadamente Cr\$ 138 mil), vai decrescendo, dependendo do valor do financiamento.

É claro que também conseguirá um bom financiamento quem tiver uma renda familiar situada abaixo dos exemplos dados anteriormente. Basta que preencha as condições exigidas pelo Sistema Financeiro de Habitação.

Mais um detalhe: o crédito é aprovado, no momento, sete dias após a entrega da documentação ao órgão financiador. Outra coisa: quem quiser um financiamento para comprar uma casa, tem que provar que o imóvel recebeu o "habite-se" a menos de 180 dias. Mas, em caso de financiamentos até Cr\$ 138 mil, o "habite-se" pode ser de até um ano.

## Cooperativa oferece mais uma opção

Há uma outra forma de adquirir a casa própria, atualmente. É só entrar em alguma cooperativa filiada ao INOCOOP — Instituto Nacional de Orientação às Cooperativas Habitacionais. Há a pena de um senão: o Inocoop não atende os interessados com renda familiar abaixo de Cr\$ 3 mil. As casas do Inocoop, como o próprio nome dá a entender, são construídas na forma de conjuntos habitacionais.

Fora disso, o órgão não financia mais nada. Pode-se escolher, conforme a renda, casas de 50 metros quadrados, ou até 85. Neste último caso, o interessado tem que ter uma renda superior a Cr\$ 6.500,00. O

pagamento do débito é feito normalmente em 25 anos, sofrendo as prestações correções trimestrais, com reajuste anual.

Para a assistente social do Inocoop, Célia Maria Campos, a opinião pública desconhece a filosofia do órgão, bem como de uma cooperativa habitacional. "Ninguém acompanha, ninguém participa. Se participassem, ganhariam tempo inclusive na conclusão dos conjuntos habitacionais".

Diz ela que "muitas vezes a cooperativa trabalha como agência imobiliária. Cabe aos cooperativados mudar esse estado de coisas".



## AUTOMOTORES

## Aceleradas

## CAMPEÕES NO BRASIL

Os campeões Everts e Villa, vencedores, em suas categorias, no último Campeonato Mundial, com as "Puch Motocross 250cc" e "Harley Davidson 250cc", poderão participar de provas no Brasil, sob o patrocínio da Motovi, pro dutora destas duas marcas no País.

\*\*\*

## FERRAMENTAS

A D.F. Vascon celos, fabri-

**RECEBEMOS**  
**F-75 - 4x4**  
**4 CILINDROS**



**VENHA**  
**CONHECER!**  
**NA FLORISA**  
Integrante do  
Grupo Sul-Brasileiro

cante dos carburadores DFV, está colocando à venda um jogo de ferramentas especiais, para consertar carburadores de sua linha a. Para a compra do jogo adequado, basta pedir pelo número do próprio carburador, sendo as ferramentas encontradas em lojas de autopeças.

\*\*\*

## MANUAL DO MOTOQUEIRO

A Livraria Lunardelli já tem à venda o livro "A moto em 10 Lições", de Michel Weber que, além de orientar o motoqueiro no manejo de sua moto, ensinando diversos macetes, ainda oferece ensinamentos sobre a mecânica das motos.

\*\*\*

## PILOTAGEM DE LANCHAS

Será intensificada, na presente temporada de verão, a fiscalização, por parte da Polícia Naval, do tráfego de lanchas e outras embarcações junto às praias. Os proprietários de embarcações deverão regularizar suas situações, junto à Delegacia da Capitania dos Portos, que expede as carteiras de habilitação para a pilotagem de lanchas.

## No próximo mês, a Harley Davidson brasileira já estará no mercado

A partir do próximo mês de dezembro, as famosas motocicletas Harley Davidson — conhecidas pelo seu uso pela Patrulha Rodoviária Federal —, estarão mais facilmente ao alcance do público brasileiro, já que estarão sendo produzidas no Brasil, pela Motovi Indústria e Comércio S/A, a quem caberá, igualmente, sua distribuição em todo o território nacional.

Esta medida, naturalmente, resultará numa redução do custo atual da Harley Davidson importada, devendo alcançar, aproximadamente, a casa dos 50 por cento.

A Harley Davidson brasileira tem sua fábrica instalada no Distrito Industrial da Zona Franca, de Manaus, ocupando uma área de 253 mil m<sup>2</sup>, onde a Motovi já vem produzindo a "Maxi-Motovi", um ciclo-motor equipado com motor "Puch", fabricado na Áustria.

## AS BRASILEIRAS

Inicialmente, no Brasil, serão fabricados dois modelos de Harley Davidson, o de 125cc e o de 1.200cc, este último o modelo usado pela Patrulha Rodoviária Federal e pela Polícia do Exército, no serviço de escolta às autoridades.

O modelo de 1.200cc está equipado com um motor bicilíndrico em V, tipo OHC — válvula no cabeçote — e funcionamento a quatro tempos.

Sua partida é elétrica e conta com amortecido res reguláveis, embreagem multidisco a seco e transmissão por corrente e quatro velocidades.

O seu sistema elétrico é de 12 volts com alternador e o de freios, tanto dianteiro quanto traseiro, é a disco de 10

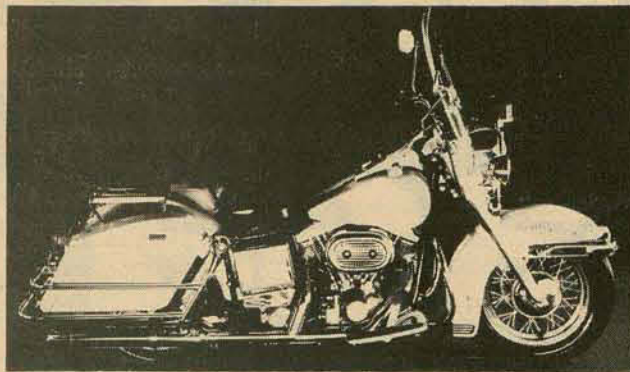

polegadas, comandados hidráulicamente.

Como equipamento "standard" vem equipada com protetores cromados, carenagem e bolsa laterais de "fiberglass".

O preço da Harley Davidson 1.200cc nacional, deverá estar em torno dos Cr\$ 70 mil.

O modelo de 125cc será equipado com um motor de dois tempos e cilindros de alumínio revestidos de cromo duro, idênticos aos usados nas motos de competição no Campeonato Mundial.

O seu garfo dianteiro será "Ceriani" genuíno, tipo de competição e seus pneus 3.50x 18, normalmente usados em motos de maior cilindrada, lhe garantirá uma maior estabilidade.

Igualmente equipada com sistema elétrico de 12 volts e alternador, conta, ainda, com esticador automático de corrente.

O preço do modelo 125cc da Harley Davidson nacional será, aproximadamente, de Cr\$ 13 mil.

## A HISTÓRIA

Nascida há 74 anos, numa modesta oficina de porão, onde dois amigos — William "Bill" Harley e Arthur

Davidson — trabalhavam na construção de uma bicicleta motorizada a Harley Davidson Motor Co., em apenas dois anos, passou a aparecer como empresa, com seu nome pintado na frente de um barracão de 13m<sup>2</sup>, construído no fundo de um quintal da cidadezinha de Milwaukee, nos Estados Unidos.

Hoje, sua fábrica principal, na mesma cidade, ocupa uma área de 150 mil m<sup>2</sup>.

O desenvolvimento da pequena empresa nascente ganhou maior impulso, com a entrada dos irmãos de Davidson — William e Walter —, o primeiro um habilidoso ferramenteiro e o segundo um notável mecânico, completando, assim, a equipe, já que Bill Harley era odesenhista e Arthur Davidson o modelista.

Alguns problemas técnicos iniciais da Harley Davidson foram solucionados por Ole Evinrude, mais tarde famoso pelos motores de popa que fabricou.

O carburador do primeiro motor fabricado, foi modelado a partir de uma lata de massa de tomate e sua potência era de apenas 3 HP.

Em 1906, a Harley Davidson já produzia 50 motocicletas, número que foi triplicado no ano seguinte.

Em 1917, sua produção já alcançava a casa das 18 mil motos anuais.

Famosa pela sua robustez e durabilidade — muitas motos da década de 40 ainda circulam aqui no Brasil — a empresa foi crescendo e hoje ocupa invejável posição no mercado mundial, sendo suas motos utilizadas, em todos os países do mundo, em serviços de escoltas militares e de autoridades.

## Pelas revendas

O chefe do setor de câmbio da C. RAMOS S/A, Ivo Amorim, na própria fábrica Volkswagen, participa de um curso de conhecimentos gerais sobre a nova Kombi.

\*\*\*

Tendo aprovado plenamente, tem sido grande a procura do estabilizador para Opala, instalado na hora pela HOEPCKE VEÍCULOS e que aumenta, sensivelmente, a estabilidade do carro.

\*\*\*

O Corpo de Bombeiros da Polícia Militar acaba de adquirir, na DVA VEÍCULOS, dois caminhões Mercedes-Benz L-1113/42 e um 608 — Mercedes —, que serão equipados para o Serviço de Buscas e Salvamento.

\*\*\*

A partir de amanhã, dia 10, AMAURI VEÍCULOS estará financiando Volkswagens, a partir do modelo 73, em até 36 meses.

\*\*\*

Com a chegada do verão, aumentaram consideravelmente a

procura de lanchas Carbrasmur e de motores Chrysler para lanchas, vendidos com exclusividade de pela MEYER VEÍCULOS.

\*\*\*

A FLORISA, na última semana, mais uma vez foi sede da Assembleia do Consórcio Nacional Ford, quando mais 14 consor-

ciados foram contemplados, sendo 7 por sorteio e outros por lance. Um novo grupo de consorciados deverá encerrar, nos próximos dias, pois dispõe de poucas vagas.

\*\*\*

Rubens Garcia, da KOESA, participando de um curso de especialização e aperfeiçoamento em veículos da linha Volkswagen, numa promoção da VWB.

\*\*\*

Com o mercado reagindo favoravelmente, a DIPRONAL continua recebendo e entregando imediatamente, um crescente número de Corcel 76 e Maverick 76 de quatro cilindros.

## A Tapuia escolheu caminhões Dodge. Para a Tapuia um caminhão tem que ser tão forte e econômico quanto as lajes que ela fabrica.

A Tapuia como outras empresas, também escolheu caminhão Dodge para aumentar sua frota.

Também pudera, os caminhões Dodge são os mais econômicos, têm maior capacidade de carga, maior torque e chassi super-reforçado, que é para carregar muitas responsabilidades nos ombros.

O caminhão Dodge nunca corre de serviço. E vem equipado com motor diesel ou gasolina.

Foi por estes e outros motivos que a Tapuia escolheu os caminhões Dodge.

E no Meyer Veículos você compra o seu caminhão Dodge com financiamento de até 36 meses.

Antes de comprar o seu novo caminhão, vá até Meyer Veículos ver de perto todas as qualidades e superioridades do caminhão Dodge. O pau para toda obra.

REVENDEDOR AUTORIZADO



CHRYSLER  
do BRASIL

**MEYER VEÍCULOS**

Chrysler: engenharia de vanguarda



**- DESPACHANTE SONAGLIO -**  
**HERMINIO SONAGLIO & CIA. LTDA.**  
**R. CEL. PEDRO DEMORO, 2157 - ESTREITO**

AO LADO DO DETRAN

encaminhamos carteira de motorista, identidade, passaporte, regs. no DNER, imposto sindical, atestados, certidões, fotocópias, fotografias, seguros total, incêndio e obrigatório, plastificações, instruções teóricas, EMPLACAMENTOS, etc.  
**RAPIDEZ E EFICIÊNCIA.**

## COMUNICADO

Comunicamos aos nossos clientes que já estamos atendendo à rua: Altamiro Guimarães, no. 17 — fones 22-0774, 22-1157, 22-0435.

DR. RONALDO JOSÉ MELO DA SILVA  
DRA. CLEONICE ZIMMERMANN LARGURA—PSIQUIATRA INFANTIL.

INOCOOP - SC

SETOR SOCIAL

## COOPERATIVADO - ITAMARACÁ

O Agente Financeiro Sul Brasileiro, COOPHAB e INOCOOP, convocam os Srs. Cooperativados do Conjunto Habitacional Itamaracá a comparecerem ao INOCOOP: Rua Esteves Júnior, 34 — Setor Social para atualização da ficha sócio-econômica que será imprescindível para participação no sorteio das unidades.

Dias das entrevistas: 10, 11, 12, 13, 14 e 15 de novembro.  
Horário: das 8:00 às 12 horas e das 14:00 às 21:00 horas.

## SINDICATO DOS ESTABELECIMENTOS DE ENSINO DO ESTADO DE SANTA CATARINA

### - ASSEMBLÉIA GERAL ORDINÁRIA

#### EDITAL DE CONVOCAÇÃO

De acordo com os estatutos em vigor, convoco as escolas associadas, quites com este Sindicato, para que compareçam à Assembleia Geral Ordinária, a ser realizada dia 20 de novembro de 1975, às 19 horas em 1a. convocação, e às 19:30 horas em 2a. convocação, tendo por local o Colégio Catarinense, à rua Esteves Júnior 159 — Florianópolis — Santa Catarina com a seguinte:

#### ORDEM DO DIA

- 1 — 2a. Retificação Orçamentária para 1.975.
  - 2 — Alteração dos Estatutos no que se refere à Contribuição Social.
  - 3 — Assuntos de interesse geral.
- Florianópolis, 23 de outubro de 1.975.  
João Gerônimo de Medeiros  
PRESIDENTE/SEES C



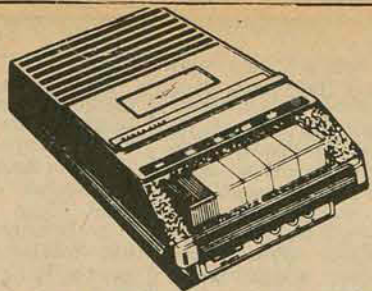

**GRAVADOR TRANSCORDER**  
Importado! Com microfone!  
Apenas **565,00**

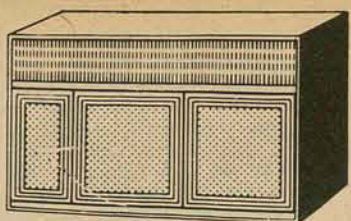

**CONDICIONADORES DE AR**  
Quente e frio!  
Das melhores marcas!  
Um para cada ambiente!  
A partir de **189,00** mensais!  
Grátis! Levantamento de  
carga térmica por pessoal  
altamente especializado!

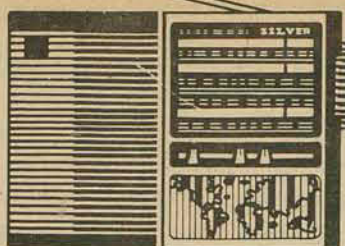

**RÁDIO PORTÁTIL CCE**  
Modelo Silver!  
Apenas **259,00**



**CÂMARA KODAK "TIRA-TEIMA"**  
Apenas **99,00**  
Grátis! Um filme colorido!



**BAIXELA**  
**AO INOX FRACALANZA**  
8 peças! Mod. Regina!  
Apenas **194,00**

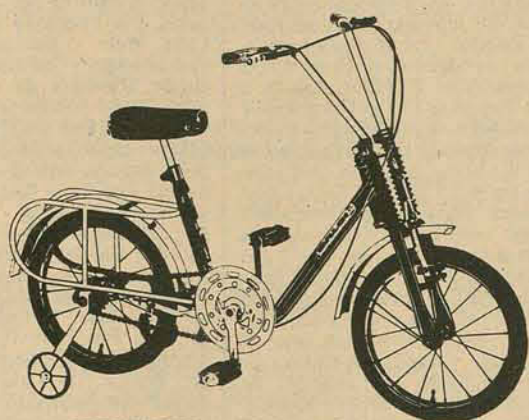

**BERLINETINHA CALOI**  
Presentão no Natal!  
De **683,00**  
por **580,00**  
ou apenas **43,00**  
mensais!



**PANELA DE PRESSÃO**  
**PANEX LIDER**  
5 litros!  
Apenas **69,00**

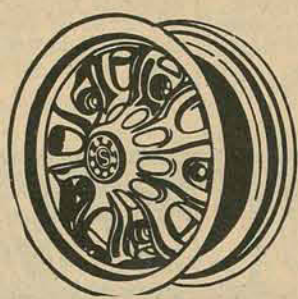

**RODAS DE MAGNÉSIO**  
Scorro, Titânio,  
Italmagnésio, para  
VW, Corcel, Opala,  
Maverick, Chevette, etc.  
Desde **315,00**  
ou apenas **33,00**  
mensais!

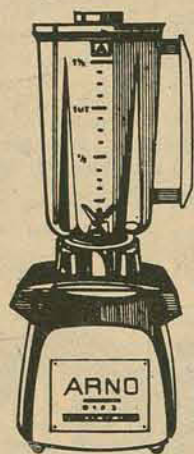

**LIQUIDIFICADOR ARNO**  
Linha Reta!  
Apenas **194,00**



**FOGÃO WALLIG AMÉRICA**  
Colorido!  
Apenas **749,00**

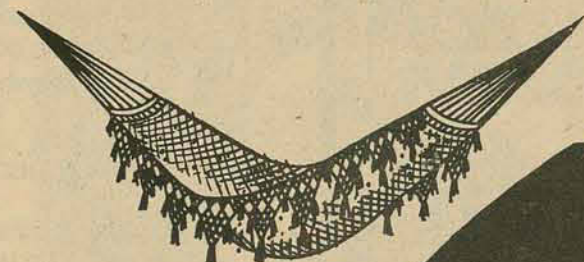

**RÊDE PARA DESCANSO**  
Apenas **196,00**

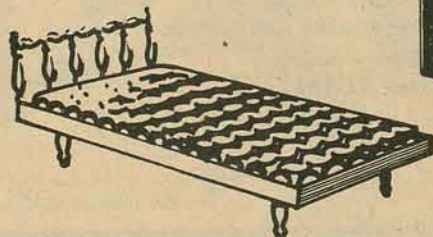

**CAMA DE SOLTEIRO MADARCO**  
Apenas **189,00**

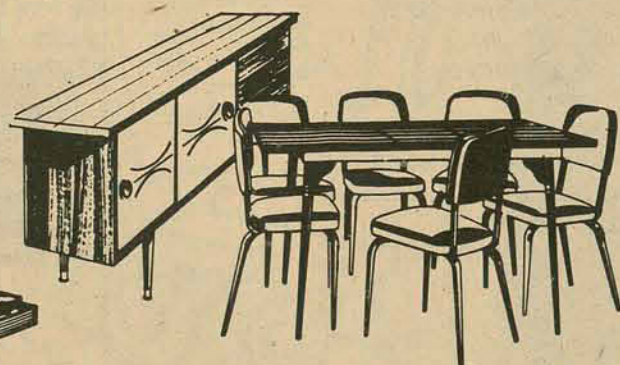

**COPA FÓRMICA**  
Modelo Paraná!  
Apenas **869,00**

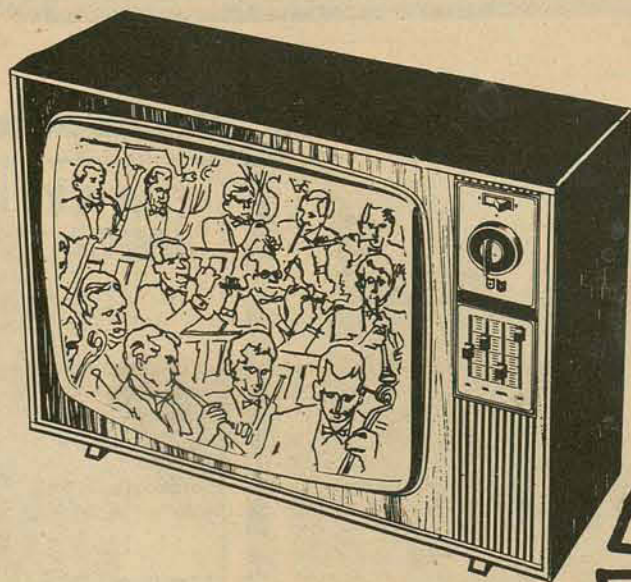

**TEVÊ PRETO E BRANCO**  
DE MESA GE  
Apenas **1.490,00**



# O NATAL VEM AÍ!

**COMPRE MELHOR  
COMPRANDO AGORA**

E CONCORRA A

# 6 VOLKS

e 6 MOTOCAS GARELLI!

**BOA SORTE e FELIZ ANO NOVO!**

## LOJAS HINT

### Hermes Macedo S/A

DO RIO GRANDE AO RIO DE JANEIRO



# Pró-Música

## Pequeno guia para o próximo concerto com o Trio Brasileiro

Trio em mi maior K. 542 de Mozart

Juntamente com os trios K. 502 e K. 548 são obras do período da ópera Don Juan e das famosas sinfonias de 1788.

A independência dos instrumentos, sobretudo do Cello é mais ampla e a escritura mais interessante do que nos Trios anteriores. No K. 542 surgem premonções de Beethoven e de Schubert. O "allegro" possui delicados claro-escuros tonais. O "Andante" é desenvolvido através de uma graciosa melodia tipicamente mozartiana.

Trio em ré maior opus 70 no. 1 de Beethoven

A música de Câmara adquiriu especialmente com Beethoven, desde suas obras da juventude, nova linguagem. Modulações afastadas e não esperadas, ritmos mais complexos, frases pouco "cantáveis" e somente obtidas com os instrumentos musicais; tais são as características desta música revolucionária.

O ano de 1808 foi particularmente fecundo para o mestre; além dos 2 trios opus 70, concluiu a 5a. e 6a. sinfonias, o concerto de piano opus 73 (Imperador) e inúmeras outras obras importantes da 1a. fase. Não é coincidência o fato dos Trios opus 70, serem imediatamente precedidos pela sonata em lá maior para Cello. Isto levou Beethoven a dar boas oportunidades de expressão para este instrumento que Haydn e sobretudo Mozart não ousaram anteriormente fazer. Os 2 Trios opus 70 foram dedicados à Condessa Maria Von Erdody, jovem húngara que era parcialmente paraplégica das pernas. Se Beethoven já estava nesta época semi-surdo, conforme alguns testemunhos, então certamente seus trágicos destinos os reuniu através desta dedicatória.

Os 2 primeiros movimentos do Trio em Ré maior, com seus 2 temas poucos usuais não são escritos exatamente na Sonata-forma. Embora separados claramente por um episódio modulatório, os temas são anunciados quase juntos, logo no início de cada Movimento. O "Allegro Vivace e com Brio" inicia com um vigoroso



so tema em oitavas nos 3 instrumentos, seguido por um motivo lírico no Cello. São os 2 temas desenvolvidos neste movimento. O "Largo assai ed espressivo", poderá ser um dos mais lentos jamais escritos. Pela atmosfera sombria deste movimento é que se apelidou este Trio - "Geister" (Ghost em inglês).

No faiscante Finale, "Presto", Beethoven emprega um material semelhante ao da Sonata opus 10 no. 3 para Piano. Sem ser especialmente imaginativo este tema encerra o Trio da mesma forma extrovertida do início.

Trio em lá menor de Ravel

A música de Ravel, apesar de não ter deixado marcas profundas, é mais do que nenhuma outra, de compositor contemporâneo, impregnada de paixão pela absoluta sensualidade dos sons musicais. Pelo que somos todos gratos.

Em essência, o tratamento clássico está presente na construção desta música. A linha musical é construída com cuidado e instinto de proporção com o todo. Nela não existem detalhes sem explicação. As características de refinamento e habilidade artesanal, tão tipicamente francesas, estão todas ali, mas também uma lucidez sobre a função e significado da música, o que represente a antítese da atitude romântica.

Em realidade Ravel escreveu sua música com forte senso de afinidade com as tradições de Couperin e Rameau.

A sensualidade e brilho da música de Ravel, foram duramente atacadas no mundo desiludido e árduo do Pós-guerra, mas aos poucos sua música se firmou como única no movimento moderno.

### CONCERTOS

A PRÓ-MÚSICA encerra sua Temporada 1975 no próximo dia 14 (sexta-feira) com um grandioso recital a cargo de três grandes artistas: ERICH LEHNING, violino, WATSON CLIS, violoncelo, e GILBERTO TINETTI, piano.

LEHNINGER, natural da Alemanha, desempenha atualmente o elevado cargo de Spalla da Orquestra Filarmônica de São Paulo.

CLIS é solista da OSTM e membro da Orquestra de Câmara da Rádio MEC.

TINETTI é, entre outros prêmios, o vencedor do concurso da Academia Internacional Mozarteum de Salzburg na Áustria.

O Concerto será realizado no AUDITÓRIO DO CENTRO SÓCIO ECONÔMICO DA UFSC à rua Almirante Alvim, fundos, e terá início às 21h30m.

Os ingressos já se acham à venda na JANE MODAS (em frente ao cine São José) e TECIDOS TUFAMIN (rua Felipe Schmidt).

STUDIO DE MÚSICA ANTIGA no Colégio Catarinense.

O terceiro concerto do Festival de Música Erudita que ora se realiza nesta Capital numa promoção da Secretaria do Governo através da Coordenação de Assuntos Culturais, será realizado na próxima quarta-feira, dia 12, na Capela do Colégio Catarinense. O responsável pela noite de arte será o famoso conjunto da Escola Superior de Música de Blumenau, o STUDIO DE MÚSICA ANTIGA que tem a competente direção do professor JORGE PREISS, e contará com a participação especial dos sopranos RUTE FERREIRA GEBLER e MARIA JOSÉ DE SOUSA.

## Filatelismo

### Teixeira da Rosa

SELO DE NATAL 75 — Para comemorar a maior festa da Cristandade - o nascimento de Jesus Cristo - haverá lançamento de selo especial a 11 de novembro, em Florianópolis, com lançamento de carimbo que será usado em todas as DD.RR. O desenho do selo é de Ana Letícia e o valor facial de 70 centavos. A tiragem será de sete mil exemplares, em folhas de 35 estampas. A história do Natal é conhecida de todos os homens. Sobre o Natal tem sido escritas páginas literárias as mais belas. A narração mais comovedora parece-nos ser aquela dos Evangelistas S. Mateus, S. Marcos, S. Lucas e S. João, que relatam o fato com o máximo de simplicidade. Eba, como é referida por S. Lucas, cap. 2, vers. de 1 a 14: "Naqueles dias foi publicado um decreto de Cesar Augusto, convocando toda a população do império para recensear-se. Este, o primeiro recenseamento, foi feito quando Quirino era governador da Síria. Todos iam alistar-se, cada um à sua própria cidade. José também subiu da Galiléia, da cidade de Davi, chamada Belém, por ser de da casa e família de Davi, afim de alistar-

se com Maria, sua esposa, que estava grávida. Estando ele ali, aconteceu completarem-se-lhe os dias, e ele deu à luz o seu filho primogênito, enfaixou-o e o deitou numa manjedoura porque não havia lugar para eles na Hospedaria. Havia naquela mesma região pastores que viviam nos campos e guardavam o seu rebanho durante as vigílias da noite. E um anjo do Senhor desceu aonde estavam eles e a glória do Senhor brilhou ao redor deles; e ficaram tomados de grande temor. O anjo porém lhes disse: Não temais; eis que vos trago boa nova de grande alegria, que o será para todo o povo: é que hoje vos nasceu na cidade de Davi o Salvador, que é Cristo, o Senhor. E isto vos servirá de sinal: encontrareis uma criança envolta em faixas e deitada em manjedoura. E subitamente apareceu com o anjo uma multidão da milícia celestial louvando a Deus e dizendo: Glória a Deus nas maiores alturas, e paz na terra entre os homens, a quem de quer bem.

ATLETISMO — Filatelismo e esporte são dois assuntos, atualmente, em grande evidência no Mundo. Fazem des, o primeiro, discretamente, e o segundo, com os alardes peculiares, trabalhos e diplomacia muito duradouros. Pelé é exemplo muito conhecido, mas não gasto. A conquista do "Prêmio Internacional Asiático D'Arte", concedido ao mais belo selo do mundo, é outro exemplo. O escolhido foi o selo Imprensa, emitido em 25 de março de 1974, no valor de Cr\$ 0,40, em homenagem a Hipólito da Costa, fundador do Correio Brasileiro. O prêmio italiano foi entregue em Roma, no Palácio Asiático, pelo Presidente da República Italiana ao Embaixador do Brasil, e constituiu-se de Diploma, placa e medalha comemorativas. Voltando ao esporte - O Brasil não possui vivos, muitos batedores de marcos universais, além de Pelé. Recentemente adquiriu um novo atleta: "João do Pulo", ou mais corretamente, João Carlos de Oliveira. Seu pai, funcionário ferroviário, era popularmente conhecido pela alcunha de Paulo Aço. João do Pulo, antes de ser assim conhecido, teve o apelido de Pernalonga, que ganhou cedo, aos sete anos de idade. Aos 11 anos, o futuro atleta mundial já fazia saltos extraordinários, que alcançavam a distância de 2,80m. Na época, para ganhar a vida, lavava carros. Sua destreza em saltar, levou seu amigo e treinador a ajudá-lo, apresentando-o à Escola de Educação Física de Cruzeiro. Mas somente

quando convocado para servir ao Exército é que teve oportunidade maior para melhorar apurar sua qualidade de atleta. Agora, ao regressar do México, onde, com seu "pulo" de 17m e 89cm alcançou o recorde mundial, declarou que sentiu muitas saudades de sua pequena "linda" (Pindamonhangaba, SP). Conta-se que sua maior emoção deu-se quando a viatura que o conduzia vitorioso, parou na frente do estabelecimento onde João Carlos - o João do Pulo - lavava carros para ganhar a vida, que lhe foi sempre muito dura e trabalhosa, e ele pôde conversar, rapidamente, com seus antigos companheiros de serviço. Pelé possui um selo postal em sua homenagem. João do Pulo certamente vai obter um, pois o Sr. Ministro das Comunicações, antes da chegada do atleta, hoje campeão mundial, declarou, pela Televisão, que tal honra lhe seria prestada. Aguardemos, pois. Que se lhe dê uma promoção no exército, certamente ninguém irá solicitar, mas que se lhe reconheça publicamente, com repercussão internacional, seu valor de atleta, com recorde mundial, num país onde os atletas são contados pelos dedos, será o selo anunciado uma justa homenagem e forte estímulo ao esporte brasileiro.

SANTA CATARINA EM BOA FORMA — Este jornal vai divulgar, em primeira mão, para todo o Estado, o resultado da premiação outorgada no Uruguai nas Exposições EXPOFILMO-75 e II Espamar-75, a filatelistas e jornalistas filatélicos do Brasil. Folgamos em registrar que nossa ECT esteve presente, expondo as emissões de Arquitetura Brasileira. No local foi distribuído livro explicativo "Arquitetura brasileira através do selo", e o primeiro álbum temático: Esporte. Colecionadores conseguiram obter prêmios, o que representa uma distinção elevada para a filatelia juvenil brasileira. Os contemplados na outorga de prêmios nas referidas Exposições em Montevideo, foram: Grande Prêmio de Honor Espamar-75: Joaquim F. Leite - Rio; Filatelia Clássica ou Tradicional: Medalha de Ouro: Reynaldo B. Prachia - SP; Antônio M. Santos - Rio; Medalha Vermeil: Itamar Bopp - SP; Heitor Sanchez - SP; Emílio Zagonel - Curitiba - PR; Medalha de bronze prateado: Prof. Cícero Moraes - P. Alegre; Gilberto William - Rio; Dr. Mário Branco Vasconcelos - Rio; Ruben Ferscovic - SP; Eng. Jouergem Otto Berner - Blumenau-SC; Dr. Guido B. Hoffmann - P. Alegre - RS; Medalha de bronze: Pedro Klü-

kas-SP; Hélio Campaner - R. Preto - SP; Váci Pini - SP; Caetano Peroni - R. Alegre - RS; Anita Moreira - Rio; Aerofilatelia: Dr. Humberto Cerniti - SP; Sebastião Amaral B. Horizonte - MG; Medalha de vermeil - América P. Timm - P. Alegre - RS; João Lukaszewski - Curitiba - PR; Medalha de bronze prateado: Dr. H. Cerruti - SP; Renato Vandengra - Curitiba - PR; Filatelia, Moderna ou Temática: Grande Prêmio Espamar 75 e Exfilmo 75 - Gen. Eudides Pontes - Rio; Medalha de prata: Dr. Dineu Gonçalves de Paula - Curitiba - PR; Raul S. Neves - Rio; Dr. Lauro Müller - Estrela - RS; Medalha de bronze prateado: Ayres Gevaerd - Brusque - SC; Rogério Chatagnier - Curitiba - PR; Arthur Mourão - Rio; Cap. Raymundo G. Queiroz, Brasília - SP; Medalha de bronze: Martino Moreira Santos - Rio; Dr. Lauro Müller - Estrela - RS; Dr. Augusto Kowalski - Curitiba - PR; Jôcio Caldeira Andradá - Rio; Dr. João B. Fortes, P. Alegre - RS; Claudio Bruno Piazza - SP; Dr. João B. Endsfield - S.; Literatura e Imprensa Filatélica: Medalha de vermeil: Abramo - SP; Paulo Filatélico - SP; Temática - Filatelia e Cultura - SP; Moyses Gambaosky - SP; Medalha de prata: o Hôbito do Colecionador Selo e a Educação - Aley G. Catta Preta - Marília - SP; O Colecionador - Boletim da Associação Filatélica de Joinville - SC; Filicap - Cachoeira Paulista - SP; Conceitos sobre a filatelia Clássica - Heitor Sanchez (português, francês, inglês); Carlos dos Santos Pinheiro - Rio; Raymundo Galvão Queiroz - Brasília - DF; Dr. Lauro Natali - Piracicaba - SP; Gabriel - órgão da Soc. Bras. Filatelia Religiosa - Cristã - SP; Teixeira da Rosa, colunista de "O Estado" - Florianópolis - SC; Dr. Frederico C. Bisciaia - Maringá - PR; Medalha de Bronze: Ivanoé R. Liria - Santo André - SP; Reynaldo Rodrigues - SP; Dr. J. Infante Vieira - Franca - SP; Filatelia - Classe Juvenil - Medalha de Bronze Prateado: Luiz Augusto dos Santos - SP; Ruy Carlos dos Santos - SP; Adolfo Cosentino - Ribeirão Preto - SP.

A presente relação foi-nos enviada pelo Dr. Gilberto M. de Proft, Membro do Júri, a quem enviamos nossos sinceros agradecimentos.

CORRESPONDÊNCIA — Qualquer nota, comentário ou sugestão, deverá ser encaminhada para Teixeira da Rosa - Cx. Postal, 304 - 88000 - Florianópolis - SC.

## Cinofilia

EXPOSIÇÃO INTERNACIONAL EM BLUMENAU dia 16/11/75.

O KENNEL CLUBE DE SANTA CATARINA, rua Amazonas, 3815, fone 22-2094 - Caixa Postal 631, com sede na cidade de Blumenau, em cumprimento do calendário oficial, realizará no dia 16 de novembro do corrente ano, sua 1a. EXPOSIÇÃO INTERNACIONAL DE TODAS AS RAÇAS, a 1a. EXPOSIÇÃO INTERNACIONAL DE CÃES PAS TORES ALEMÃES e a 4a. EXPOSIÇÃO ESPECIALIZADA DE CÃES DA RAÇA DOBERMANN conforme programação abaixo - As 07,30 horas - Início do julgamento da 1a. EXPOSIÇÃO INTERNACIONAL DE TODAS AS RAÇAS, a cargo do Sr. CARLOS SAEVICH, do Quadro de Juízes da Federação Cinológica Argentina.

- Lembramos que os julgamentos serão iniciados com cães de 100.. Grupo, logo após o 9o. e 8o. grupos: os demais serão julgados na ordem de cada grupo.

- As 08,00 horas - Início dos julgamentos da EXPOSIÇÃO

ESPECIALIZADA DA RAÇA DOBERMANN, a cargo do Sr. FRANCISCO REIS E VAZ, do quadro de Juízes do Doberman Club do Brasil.

- As 09,00 horas - Início do julgamento da EXPOSIÇÃO ESPECIALIZADA DE CÃES DA RAÇA PASTOR ALEMÃO, a cargo do Sr. JULIO BRIZOLA, JUIZ INTERNACIONAL DA RAÇA PASTOR ALEMÃO.

- Por tratar-se de EXPOSIÇÃO INTERNACIONAL, não serão aceitas inscrições após o dia 12 de novembro. As inscrições só serão aceitas até o dia 12 de novembro, ao preço de Cr\$ 60,00 (sessenta cruzeiros) por animal.

- No ato da apresentação será exigido o respectivo Atestado de Vacina ANTI-RÁBICA.

Em Florianópolis as inscrições podem ser feitas na sede do KENNEL CLUBE DE FLORIANÓPOLIS, à rua Felipe Schmidt 27, Edif. Dias Velho, 5o. andar - sala 510. ALANOS ALEMÃES (Damarquês)

Os cães de grande tamanho costumam ser achatados e um tanto maciços: não assim o

alano alemão, pois ainda que seja um gigante da espécie canina, possui uma atrativa esbelteza e enorme agilidade.

As opiniões a respeito das suas origens tampouco coincidem. O seu próprio nome varia de país a país: os italianos, espanhóis e ingleses, por exemplo, deram em chamá-lo dinamarquês ou grande dinamarquês, mas realmente não é originário da Dinamarca. Hoje, é conhecido oficialmente como Alano Alemão, na França como "dogue allemand", na Alemanha como "Deutscher Dogge"; como referência comum a uma origem alemã parece exata. Segundo tese mais aceitável o Alano foi obtido pelos alemães mediante o cruzamento do mastim com o lebrei.

Como no caso dos lebréis que se haviam estendido pelo Mediterrâneo, e portanto na Gália por obra de mercadores finícios, alguns mastins provenientes da Assíria e da Índia haveriam chegado à Europa graças aos fenícios. Chegados à França e Inglaterra, estes mastins se difundiram também no Norte da Alemanha, gerando o CANIS FAMILIARIS DECU-

MANUS, que seria o progenitor do alano, cujos descendentes medievais deveriam buscar-se no Saupacker Alemão.

Outra hipótese sustenta a origem asiática dos mastins europeus, que chegaram seguindo o povo escita dos alanos, que os empregava para a caça e a defesa. Ao chegar à Alemanha, estes mastins haver-se-iam refinado mediante cruzamentos com lebréis, obtendo-se um cão robusto, de grande tamanho, mas ao mesmo tempo veloz e elegante. Segundo outros, também o pointer teria contribuído para a formação do alano moderno.

Mérgin, finalmente, sustenta que os grandes cães chegados com os alanos produziram, através de cruzamentos múltiplos, tanto o alano alemão como o dogue de Bordeaux e outras raças de distinta nacionalidade, todas de grande tamanho.

Mais além das fronteiras alemãs, também se conhece o alano e hoje, é um dos cães de guarda e defesa mais apreciados.

As LOJAS HM informam o Resultado do Sorteio dos 4 Corcel e 4 Televisores a Cores, realizado através da Loteria Federal do dia 10.11.75.

C UPON No. 06734 SÉRIE "A"  
SR. ALCIDIO DE MATTOS  
Rua Frei Orlando, 1.280 apto. 120  
Cajuru  
Curitiba - Pr.,  
1 FORD CORCEL

CUPON No. 28063 SÉRIE "A"  
ARIAN MARTINS DE OLIVEIRA  
Trav. Strambel, 4 - Xaxim  
Curitiba - Pr.  
1 TV SEMP A CORES

CUPON No. 06734 SÉRIE "B"  
SR. JAIME PALASTRELLI  
Av. Expedicionário, 223  
SARANDI - RS.  
1 FORD CORCEL

CUPON No. 28063 SÉRIE "B"  
SR. JOSÉ TARQUINO MELLO  
Rua Geral Centro de Moura s/n  
CANELINHA - SC.  
1 TV SEMP A CORES

CUPON No. 06734 SÉRIE "C"  
SR. SAMUEL FARIAS ANTUNES  
Rua Castro s/n - São Cristóvão  
CASCAVEL - PR.  
1 FORD CORCEL

CUPON No. 28063 SÉRIE "C"  
SRA. BERTA GAMPER KLEPAC  
Rua Marquês de Olinda, 261 - São José  
PONTA GROSSA - PR.  
1 TV SEMP A CORES

CUPON No. 06734 SÉRIE "D"  
SR. DOMICIO ESTEFANIS DE OLIVEIRA  
Rua Irmã Laurinda, 119  
LAGES - SC.  
1 FORD CORCEL

CUPON No. 28063 SÉRIE "D"  
SR. JUARez CARVALHO  
Rua Paul Hering, 92 apto. 505  
BLUMENAU - SC.  
1 TV SEMP A CORES

Aos felizes contemplados nossos efusivos parabéns!

### EDIFÍCIO PORTINARI



2 e 3 dormitórios  
entrega: dezembro de 75  
visite um apartamento mobiliado

### EDIFÍCIO PANORAMA



3 dormitórios  
av. beira mar norte  
entrega: dezembro de 75

### EDIFÍCIO KARIMÁ



2 e 3 dormitórios  
praia de bom abrigo  
pronto para morar

### EDIFÍCIO ARPOADOR



2 e 3 dormitórios  
praia de meio  
final de construção



## Tribunal de Justiça

### DIRETORIA DE DOCUMENTAÇÃO E PUBLICAÇÕES

DECISÕES DA PRIMEIRA CÂMARA CIVIL em 06.11.75.

#### APELAÇÕES CÍVEIS

No. 10.694 — BIGUAÇU — Aptes. Nilzo Pedro da Cunha, sua mulher. Apdos. Francisco Olegário Gonçalves e sua mulher. Rel. Des. Eduardo Luz — "Deram provimento para julgar improcedente os embargos e fixar os honorários de advogado em Cr\$ 500,00 (quinhentos cruzeiros). Unânime".

No. 10.800 — SÃO JOÃO BATISTA — Apte. Norberto Henrique Alves. Apdo. Ascendino João da Silva. Rel. Des. Eduardo Luz — "Negaram provimento. Unânime". No. 10.956 — URUSSANGA — Apte. Valmir Cesconetto. Apda. Carbonífera Próspera S.A. Rel. Des. Eduardo Luz — "Negaram provimento. Unânime".

No. 10.985 — LAGUNA — Autos remetidos: Juízo de Direito da Comarca. Apte. a Prefeitura Municipal de Laguna. Apdo. Otávio Nunes. Rel. Des. Eduardo Luz —

"Negaram provimento para confirmar a decisão recorrida. Unânime".

No. 11.059 — JOINVILLE — Apte. Valdir Borba. Apdo. Manoel Guilherme Soares. Rel. Des. Eduardo Luz — "Negaram provimento. Unânime".

No. 10.912 — TANGARÁ — Apte. Ignil Guill. Apdo. Clube Recreativo Riobonitense. Rel. Des. Rid Silva — "Negaram provimento. Unânime".

No. 10.978 — JOINVILLE — Apte. Orlandino Pereira do Nascimento. Apdo. Oswaldo de Lima. Rel. Des. Rid Silva — "Negaram provimento. Unânime".

No. 11.053 — ORLEANS — Apte. o Instituto Nacional de Previdência Social. Apdo. Lauro Pacheco. Rel. Des. Rid Silva — "Negaram provimento. Unânime".

No. 10.881 — RIO DO SUL — Apte. Prochnow & Cia. Ltda. Apdo. o Ministério Público. Rel. Des. Ayres Gama — "Não conheceram da apelação por intempestiva. Unânime".

No. 9.299 — BLUMENAU — Apte. Cecília Behling. Apdo. Dr. Promotor. Rel. Des. Osny Caetano — "Deram provimento para, reformando a sentença apelada, deferir o pedido inicial. Unânime".

No. 9.568 — LAGES — Apte. Vva. José Sponchiado & Cia. Ltda. Apdo. José Renato Olivo. Rel. Des. Osny Caetano — "Negaram provimento. Unânime".

#### AGRAVOS DE PETIÇÃO

No. 3.264 — ORLEANS — Agrtes. Dr. Juiz de

Direito, *ex-officio* e o Instituto Nacional de Previdência Social. Agrdo. José Pedro Fermi no. Rel. Des. Ivo Sell — "Negaram provimento. Unânime".

No. 3.287 — ORLEANS — Agrte. Silvío Geremias. Agrdo. o Instituto Nacional de Previdência Social. Rel. Des. Ivo Sell — "Negaram provimento. Unânime".

#### AGRAVOS DE INSTRUMENTO

No. 798 — PORTO UNIÃO — Agrte. Moecke & Filhos. Agrdo. Rede Ferroviária Federal S.A. Rel. Des. Eduardo Luz — "Não conheceram do agravo por intempestivo. Unânime".

No. 793 — CAMPOS NOVOS — Agrte. Albino Retore. Agrdo. Abel Teixeira Malheiro. Rel. Des. Osny Caetano — "Não conheceram do agravo por intempestivo. Unânime".

Bel. Sandra Mello Bottaro Vieira  
Diretora, em exercício

## Caixa Econômica Federal AVISO

### VENDA DE IMÓVEL - BARREIROS- S. JOSÉ

1. A Caixa Econômica Federal, comunica que venderá, pela melhor oferta, de acordo com O EDITAL que se encontra à disposição dos interessados, o imóvel a seguir caracterizado: **ENDEREÇO**

**ENDEREÇO** — localizado na VILA ESPÍRITO SANTO — BARREIROS—São José-SC.

**NATUREZA** — Casa de madeira, um pavimento, sete (7) anos de construção, centro residencial, com varanda, living, sala de jantar, três dormitórios, cozinha e banheiro, acabamento normal, conservação regular, medindo o terreno 300,00m<sup>2</sup> e a casa com área de 54,00m<sup>2</sup>.

2. Os interessados, pessoas físicas ou jurídicas, poderão obter o EDITAL, com as condições básicas da venda, nos seguintes endereços: COMISSÃO PERMANENTE DE COMPRAS E CONTRATAÇÕES — CPC — CEF—Filial de S. Catarina, Pç. XV de Novembro, 30 — Fpolis—SC, onde serão prestados quaisquer outros esclarecimentos. Pelo preço de Cr\$ 15.862,91.

3. Serão admitidas propostas pelo preço a vista ou mediante financiamento, através da Caixa Econômica Federal.

4. As propostas, deverão ser entregues por escrito, em envelope fechado, de acordo com Edital, sem rasuras, até as (15:00) quinze horas do dia 9/12/1975 — à CEF—Filial de Santa Catarina — CPC — Pç. XV de Novembro, 30 em Florianópolis-SC, em mãos ou por procuração legal.

## Tudo bem, você pode contar com o BRDE.



Dando apoio à indústria e à agropecuária dos três Estados do Sul, o BRDE é hoje o maior banco regional de desenvolvimento do País. Considerando o valor dos investimentos em mãos dos empresários catarinenses — quase 1 bilhão de cruzeiros — o BRDE é um forte incremento ao progresso que você desfruta. Conte com o BRDE. Ele está com você, ajudando a encurtar distâncias.



BANCO REGIONAL DE DESENVOLVIMENTO  
DO EXTREMO SUL

## A BERNUNÇA

A soberana dos supermercados

Divertida!  
Repleta de  
novidades!  
Boas ofertas!  
Preços baixos!  
Qualidade!

A Bernunça brilha no mundo encantado dos

**SUPERMERCADOS**  
**a SOBERANA**



### CONJUNTO RESIDENCIAL SULBRASIL



local super valorizado  
lotes prontos para construir

### EDIFÍCIO SANTA CATARINA



1 e 2 dormitórios  
centro · felipe schmidt  
pronto para morar

## INFORMAÇÕES EMEDAUX CORRETORA

rua deodoro, 13 · fone 22-4368  
praça pereira oliveira, 14 · fone 22-4340





BENTA SILVEIRA DE SOUZA — CANDIDATA DO SINDICATO DOS EMPREGADOS NO COMÉRCIO DE FLORIANÓPOLIS NO CONCURSO A MAIS BELA COMERCIÁRIA SINDICALIZADA, QUE SE REALIZARÁ NA CIDADE DE BRUSQUE NO DIA 15 DE NOVEMBRO PRÓXIMO.

#### NÃO SE AFOBE NA PRIMEIRA OFERTA

NÃO SE AFOBE NA PRIMEIRA OFERTA ANTES DE COMPRAR PROCURE VER OS PREÇOS E A QUALIDADE DOS MATERIAIS DE CONSTRUÇÃO DE

PHILIPPI & CIA. a casa do construtor Centro — Estreito — Bal. Camboriú — Tubarão Fones — 44.1811 — 44.1790 — 44.1080



**PHILIPPI & CIA**  
a casa do construtor

CENTRO — ESTREITO — BAL. CAMBORIÚ — TUBARÃO  
Fones — 44.1811 — 44.1790 — 44.1080

# ZURY

# MACHADO

do extremo Sul — BRDE — concedeu 20 financiamentos à Centrais Elétricas de Santa Catarina, destinados à aquisição de equipamentos para a ampliação e melhoria do sistema operacional da empresa.

—x—

O elegante casal Ruth e Rud Affonso Bauer, nomes de destaque na sociedade catarinense, na inauguração da nova Agência Volkswagen em Blumenau, receberam convidados para um coquetel. Foram figuras de destaque durante o coquetel, o Sr. Wolfgang Sauer e sua bonita e elegante esposa (Renate).

—x—

O que se comenta em sociedade é a inauguração do monumental edifício Centro Comercial Dr. Aderbal Ramos da Silva, marcada para o dia 20 próximo.

—x—

A aplaudida Bandinha Lira do Caneco, comandada por Daniel, foi o Show, no Coquetel Souper realizado na residência do elegante casal Thereza e Luiz Daux.

—x—

Num grupo de amigos Amaury Schmidt, Nelson Pavan, Yoanilson Schmidt e Mário Augusto, comentavam — sobre a imagem e o conteúdo, assunto que vem despertando grande interesse, na vida atual.

—x—

O Rancho Regional de desenvolvimento

Em solenidade que contou com a presença do Governador em exercício, Dr. Marcos Henrique Ruechler; Secretários Salomão Ribas Júnior e outras altas autoridades, foi inaugurado na cidade de Lages, o Hospital Veterinário da Escola Superior de Medicina.

—x—

Valda, um nome que surge entre os que fazem e divulgam a arte em Santa Catarina. Valda está expondo seus bonitos trabalhos, na loja de vendas da Emedaux.

—x—

O Presidente da Assembleia Legislativa do Estado e Sra. Deputado Epitácio Rittencourt, jantaram no Lagoa late Clube, em companhia dos Deputados e Sras. Nelson Pedrini, Dejandir Dalpasquale, Marcelo Daceble, Márcio Machado, Sr. e Sra. Alberto Rodrigues, Coronel Saulo Nunes Souza e o Deputado Vitorino James, Presidente da U.P.I.

—x—

Acaba de assumir o cargo de Promotora de vendas para excursão em Santa Catarina, na Agência Turismo Holzmänn, a elegante Sra. Mariazinha Ramo s.

—x—

Ray Miller, atualmente em temporada pelo Brasil, dia 6 de dezembro próximo vindo, estará com seu espetacular show, na boate da Sociedade Harmonia Lyra, de Joinville.

—x—

Sexta-feira às 20 horas vai dar entrada na Capela do Colégio Catarinense, a beleza sua de Eleonora Ramos Gomes para sua bênção do casamento com o engenheiro Nilton Bastos Silva. A recepção aos convidados será na bela residência do elegante casal Cesar Bastos Gomes.

—x—

Em companhia do Governador Antônio Carlos Konder Reis viajou para Brasília, o Secretário da Fazenda, Dr. Ivan Oreste Ronato.

—x—

Procedente de Curi-

tiba está chegando hoje a nossa cidade, onde na loja "Marcus Joalheiro" estará à disposição para atendimento de clientes daquela loja, a elegante Sra. Clarinda Bergenson.

—x—

George Richard Daux um dos bons partidos do Estado, foi visto no Corujão Center (Bataclan), muito

bem acompanhado.

—x—

Em recente reunião social o conceituado decorador gaúcho, Fernando Betzler e o Dr. Luiz Guilherme Siqueira, comentavam, sobre a inauguração do Florianópolis Palace Hotel, marcada para o mês de janeiro de 76.

—x—

Do Rio, Barão Si-

queira responsável pelo Baile Internacional do Copacabana Palace, está nos informando que dia 18 próximo, a elegante Sra. Fernanda Colagrosi, recepcionará as lindas Debutantes do Copa, com um elegante jantar em sua residência.

—x—

Quem está residindo num novo e muito bem decorado apartamento é o casal Regina e Rodrigo D'Eça Neves.

—x—

A linda Maria Helena Gottardi, em companhia do discutido Anastácio Atherino Kotzias, jantava no Manolo's.

—x—

Vimos na loja Marcus Joalheiro, adquirindo uma belíssima gargantilha em platina, a simpática Sra. Ney Ferreira (Vera).

—x—

Numa promoção de Senhoras de nossa sociedade, dia 21 próximo no late Clube Santa Catarina, acontecerá noite de elegância e caridade,, tendo como atração show de Antônio Carlos e Jocafe e desfile de modas Lumière. Entre os presentes à festa, será sorteadas uma belíssima jóia em pérola e brilhante, oferecido por Marcus Joalheiro. A renda será destinada à entidades beneficentes da Grande Florianópolis.

Joyce Ramos Pastos, uma senhora elegante e bonita de nossa sociedade

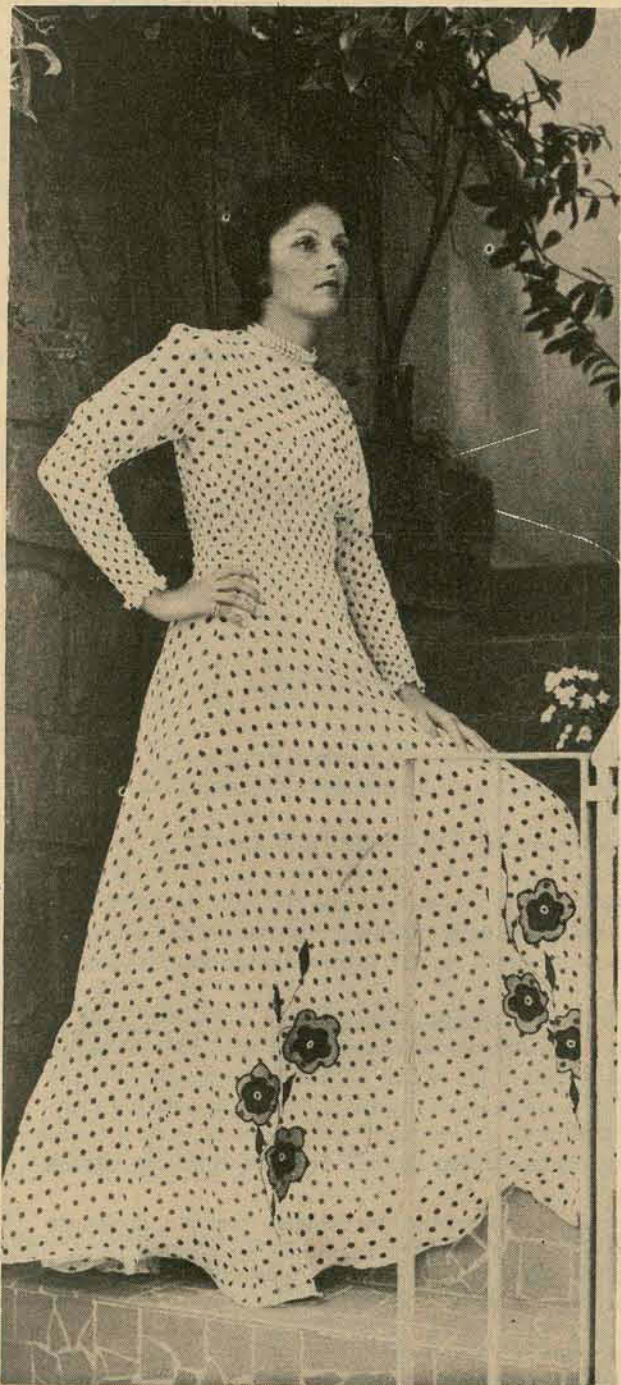

## A bolsa da mulher moderna guarda muitas coisas. Inclusive uma Caderneta de Poupança Apesc.

Diz um velho ditado popular que por mais que se esforcem, as mulheres jamais terão uma bolsa em ordem. Pode ser que haja um pouco de verdade nisso tudo, mas uma coisa é certa: elas escondem segredos.

Além do baton, da base, dos espelinhos, agulha e linha, as mulheres foram conquistando novos direitos e muitos deles foram guardados na bolsa.

Primeiro foram os talões de cheques, depois os cartões de crédito e finalmente, a Caderneta de Poupança APESC.

É que a mulher moderna preocupa-se muito com o seu futuro e o futuro de sua família.

Por esse motivo, ela aplica as suas economias da forma mais segura possível: Na Caderneta de Poupança APESC.

Afinal, mulher moderna, bonita e inteligente que se preza tem Caderneta de Poupança APESC na bolsa.

APESC

## Caderneta de Poupança

GARANTIDA PELO GOVERNO FEDERAL





## Reforma na Catedral revela arte de 200 anos

Cerca de Cr\$ 230 mil já foram aplicados nos trabalhos de restauração da igreja. Quanto à construção de uma nova Catedral nada está definido.

Nas obras de restauração da Catedral Metropolitana, uma grande surpresa: a descoberta de um arco de granito no acabamento do altar central que data de 1773, ano em que foi concluído o templo. Segundo o padre Pedro Koehler, Cura da Catedral, estudos revelaram que o arco, anteriormente escondido pela pintura, foi executado com pedras procedentes dos Açores.

— Antes de iniciarmos os trabalhos de reforma, a aparência do arco central em nada revelava ser o mesmo feito em pedra, pois havia uma grossa camada de tinta escondendo o material. Com a retirada da tinta aos poucos, percebe-se que em baixo se escondia um trabalho arquitetônico de grande valor, que agora permanecerá ao natural, vindo valorizar ainda mais o aspecto solene do templo.

Os trabalhos de restauração estão sendo feitos sob a orientação do Patrimônio Histórico Nacional e dos engenheiros do Conselho Administrativo-Paroquial.

— A pintura interna foi feita em tons de azul e branco, visando dar real destaque às verdadeiras obras de arte que existem na Catedral, como os vitrões e os altares, além das valiosas imagens, onde se destaca a “Fuga para o Egito”. Os altares voltarão a ter a cor original dourada, mas nem todos, uma vez que ao que parece alguns não possuíam essa cor quando foram feitos. Esse trabalho levará mais algum tempo, pois depende de estudos que serão feitos por especialistas no assunto.

Informa Padre Koehler, que o piso da igreja que anteriormente era constituído por ladrilho e já estava totalmente deteriorado, será substituído por marmorite, e ao redor dos altares será colocado mármore. Esse trabalho ficará por último, tão logo as demais reformas estejam concluídas.

— Outra obra de restauração que considero bastante importante, foi a do conjunto de sinos, os quais vieram da Alemanha em 1922, sendo o maior existente na América do Sul à época: uma raspagem completa da ferrugem produzida pelo salitre e passada uma tinta protetora. O presbitério será acaretado e posso adiantar, que a pintura externa da Catedral dessa vez não será feita, já que ela foi pintada há poucos anos.

### CATEDRAL METROPOLITANA

A construção da Catedral Metropolitana teve início em 1753 e seu término se deu em 1773. Foi ampliada e reformada em 1922. A antiga imagem de Nossa Senhora do Desterro — padroeira da Paróquia — também denominada “Fuga para o Egito” e em estilo barroco, é atualmente conservada no Museu Dom Joaquim em Azambuja, Brusque. A atual, existente na Catedral, é entalhada em madeira e veio para Florianópolis em 1902, procedente do Tirol, Áustria.

Os altares barrocos, bem como as diversas imagens vieram de Portugal e os quadros da Via Sacra foram erigidos em 1903, sendo originários da Alemanha. A criação da Diocese de Florianópolis ocorreu em 1908, e o primeiro bispo D. João Becker, posteriormente foi transferido para Porto Alegre. O segundo bispo da Capital foi D. Joaquim Domingues de Oliveira, ficando arcebispo em 1927, com a criação das dioceses de Lages e Joinville. D. Joaquim faleceu em 1967 e seu corpo encontra-se sepultado na Catedral Metropolitana.

### RECURSOS

Segundo padre Koehler, “até o momento foram gastos aproximadamente 230 mil cruzeiros na reforma, faltando ainda o piso, cujo orçamento será feito na próxima semana. Os recursos são provenientes de doação feita pela Ceisa e da comunidade paroquial, através do pagamento do dízimo”.

— Vários fatores determinaram a demora na conclusão das obras de restauração, que começaram em agosto do ano passado. A medida que fomos mexendo nos locais anteriormente determinados, novos problemas foram aparecendo e soluções passaram a ser exigidas. Posso garantir que foi trabalhado em tudo, desde o teto, compreendido entre as capelas do Santíssimo Sacramento e de Nossa Senhora das Dores, até o piso. Foi mudado completamente o madeiramento e o estuque, uma vez que a umidade produzida pelas goteiras e os cupins danificaram tudo o que existia.

### NOVA CATEDRAL

Padre Koehler informa que o Conselho Administrativo Paroquial, esteve em contato com o Governador há alguns meses, quando na ocasião foi solicitada a doação de um terreno para a construção da nova Catedral da cidade. E conta: “O Governador informou que no aterro hidráulico não será possível a construção da nova igreja, mas sim que a obra poderia ser edificada no aterro mecânico, em terreno próximo ao Tribunal de Justiça e Assembleia Legislativa. Como é grande o interesse da maioria das pessoas a respeito do assunto, devo adiantar que em breve teremos outro contato com o Governador, quando então haverá uma definição sobre o assunto.”

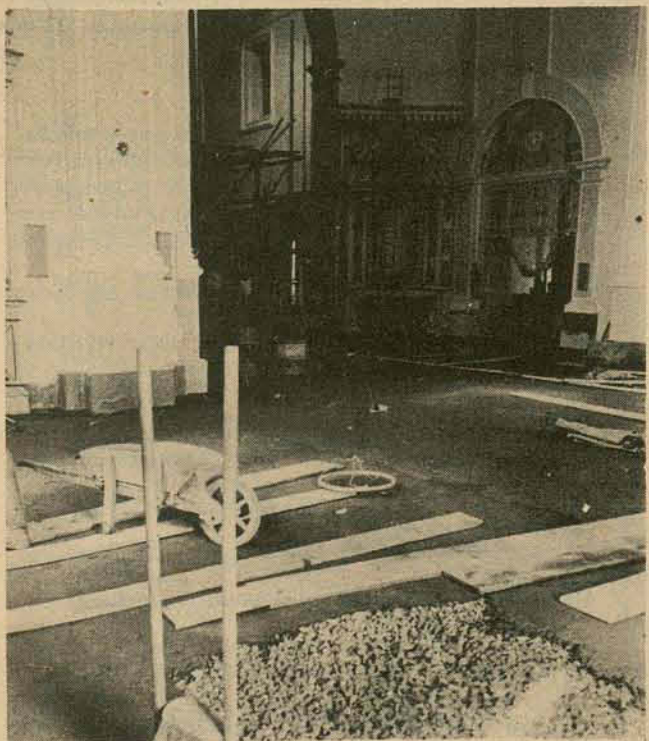

Reforma geral 202 anos após a conclusão das obras

# A cidade sob a ótica de oito moradores

Oito moradores de Florianópolis — um arquiteto, um jornalista, um empresário, um artista, um publicitário, um administrador e dois professores, alguns com importantes funções na área empresarial ou administrativa do Estado — falam aqui da beleza de sua cidade, de seus problemas e sugerem possíveis soluções. Considerando que o patrimônio histórico e cultural ainda tem o que ser conservado e que problema como ausência de planejamento, confusões do trânsito e falta de áreas de lazer estão ainda em tempo de serem corrigidos, eles fazem recomendações como “não mexam no meu bairro”, contam com a evolução também de mentalidade ou simplesmente “curtem” a sua nostalgia, balanceando no final as opiniões para um saldo favorável a Florianópolis, “uma Ilha deliciosa”, cidade boa de se viver. Por Saint Clair Monteiro.



Para o arquiteto Osmar Marcos Grubba, assessor da Secretaria do Governo, o principal problema de Florianópolis reside numa desordenação geral em termos de cidade. O que não a impede de constituir-se ainda num dos mais belos lugares para se viver neste País. Vindo de Porto União, onde chefiava o Distrito do Departamento de Edificações, de mora desde março passado, com o advento do novo governo, na Ilha que já cuidou em adotar. Conhecia-a de há muito, pois vinha esporadicamente aqui, e diz que pode, por isto, atestar que Florianópolis e o florianopolitano formam um conjunto que sabe muito bem receber, acolhendo sempre aberto o “imigrante”. E isto só vale como a grande recomendação de qualquer povo.

Reconhece, entretanto, que com o aumento de todos os índices a que estão implícitos os diferentes aspectos da vida, esta cidade foi crescendo desordenadamente, devido à falta de um planejamento prévio, de uma estruturação apropriada para esse desenvolvimento. E vê hoje as soluções para isso só no estudo e na implantação de um Plano Diretor. Um plano que seja traçado e seguido à risca, forçando a observação de toda uma gama de recomendações técnicas e práticas no sentido de preservar o que necessário e ordenar toda a desenvoltura do presente e do futuro. “Curitiba era assim. Fez seu Plano Diretor e o seguiu. Hoje está lá para quem quiser ver. E outra cidade!”

Mas aqui ainda está em tempo de fazermos alguma coisa”, conclui ele. “E muita coisa boa pode ser feita, agora, por esta cidade bonita, livre, arejada, saudável e fascinante.”

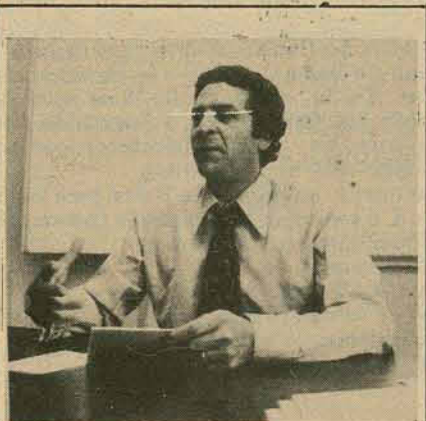

Eurides Antunes Severo, chefe de gabinete da Secretaria Extraordinária para Assuntos de Imprensa, do Governo do Estado, e publicitário, diretor da A.S. Propaganda, viu-se há pouco na contingência de mudar a sua agência de publicidade para a Beira-Mar Norte, livrando-a do conturbado centro da cidade. Gafcho da Serra do Caneva, um reduto das proximidades de Rosário do Sul, ele descobriu Florianópolis há 19 anos, “no tempo em que a cidade era realmente encantadora”. Hoje acha que ela, principalmente no centro, está tomada por um deslumbramento automobilístico.

Criou-se um fluxo que não corresponde à exiguidade de suas ruas estreitas e sobreveio o afogo do trânsito, originado especialmente de uma mentalidade que não evoluiu com a terra. Porque sabe que tem muita gente aí que morando a apenas um quilômetro do centro, chega de automóvel e muitas vezes tem que fazer mais uns 500 metros para conseguir estacionar. A ideia antiga também de que os pontos de ônibus e de táxis devem ser ao redor das praças contribui para a poluição da área central e redundam no excesso de ruídos que vai tomando esse ponto cada vez mais inabitável.

Entende ainda como problema a falta de condições. Há, por exemplo, a carência de teatro e locais de espetáculos. Lembra que por volta de 1960, decorrente de uma campanha da Associação Coral, a Prefeitura anunciou que havia incluído no orçamento do ano subsequente (1961) verba para a construção de uma concha acústica. Ideia que apesar das dotações orçamentárias ditas definidas, até hoje não se concretizou. E conclui formulando que o fechamento do centro ao tráfego de veículos, com a urbanização necessária, e o aproveitamento planejado das amplas áreas do aterro podem dar uma boa solução.



José Hamilton Martindli, jornalista e supervisor do Departamento de Jornalismo da Companhia de Divulgação e Comunicação do Estado de Santa Catarina — Dioces —, que há 40 anos reside em Florianópolis (apenas nasceu fora da Ilha, em Itajaí), tem como principais problemas da capital o trânsito do centro da cidade e um indiscutível falta de áreas de lazer. Ela cresceu rápida, numa decorrência do crescimento do País, e não foi devidamente preparada para as implantações do progresso. A corrida imobiliária e a acomodação de rotas para o trânsito da assombrosa frota de veículos foram roubando a tranquilidade e com ela muito do encanto do antigo bugio.

“Os carros tiraram a quietude principalmente do centro e os edifícios que vieram substituindo os velhos prédios da arquitetura portuguesa, foram por sua vez enfileirando e abarrotando a cidade toda”. Contudo ele encontra ainda uma possibilidade de melhoria no aproveitamento da área do aterro da Baía Sul para a formação de alguns pontos de lazer e no fechamento definitivo da Felipe Schmidt e de outras ruas centrais, com a consequente criação de boulevards. Esse desafio embelezaria o centro e passando-se a construir também nos arredores, fazendo do interior da Ilha agradáveis pontos residenciais, além de se aproveitar melhor as belezas naturais de regiões ainda não poluídas, se criaria uma harmonia para o conjunto urbano.

Quanto ao sacrificado casarão antigo, herança maltratada dos tempos coloniais, ele acha “que não tem mais cura”. Já a maior parte do que era realmente valioso do ponto de vista histórico e patrimonial veio abaixo. Acreditando, por isso, que se poderia pensar em salvar, e conservar, somente os velhos prédios do Mercado Público e da Alfândega.



Lecionando Português e Literatura Portuguesa na Universidade Federal de Santa Catarina, dirigindo a casa de chá da Confeitaria Virilau ou auxiliando na administração do Ivaran Palace Hotel, Virgínia Gil Marques Bresolin, nascida na Espanha, naturalizada brasileira e reconhecida florianopolitana, é uma pessoa de intensa atividade. Mas que encontra mesmo assim momentos para perder-se na contemplação da Ilha que para ela “é uma surpresa, um de repente feito na caracterização do boom fabuloso”. Só vê belezas aqui, embora saiba dos pequenos problemas que têm que acontecer, pois são comuns a qualquer lugar. Mas problematizam os finimos comparados à prodigalidade deste litoral, que não chegam a alarmar.

Ela nota o povo crescendo junto com a cidade e encontra uma ideia também de desenvolvimento. “A mulher florianopolitana está perfeitamente acompanhando a dos grandes centros, desde o modo de vestir até o de pensar”. O fato de estarmos vivendo ainda uma época de transição, de grandes transformações, deve pôr algum problema à frente do povo, para que ele possa resolver e, assim, amadurecer. Os próprios problemas de trânsito e locomoção tinham que acontecer aqui, como aconteceram antes em todas as outras cidades que cresceram. Para que se buscassem soluções como essa, linda, de fechar o centro da cidade.

O importante, ela pensa, é que o povo já está raciocinando em termos de não sacrificar a beleza natural da terra e poupar as suas heranças seculares, coisas que complementam o conjunto lendário desta Ilha maravilhosa. Cidade de sua escolha definitiva, pois após entrar no Brasil, pelo Rio, e percorrer outros recantos dele e da América Latina, como São Paulo, Buenos Aires, Montevideu e Porto Alegre, chegou um dia aqui para ficar.



O trânsito no centro da cidade, a superlotação dos estacionamento e a falta de área para lazer, são também os principais problemas apontados pelo empresário Oswaldo G. Moritz, da direção dos Supermercados “A Soberana” e presidente da Associação Comercial de Florianópolis. Entende ele entretanto que não se deve mexer nesse centro em função do trânsito, pois se estaria investindo para a máquina e não para o homem. Pensa que o fechamento das ruas centrais e em torno delas a criação de áreas de estacionamento, principalmente no aterro da Baía Sul, viriam como a solução, de uma só vez, para todos esses problemas.

O aumento do número de veículos, e mesmo de população, usando as ruas estreitas de uma cidade antiga, diado ao comodismo do povo que, muitas vezes, prefere o carro e não andar a pé qualquer percurso, por pequeno que seja, só poderia redundar em tal situação. “Mas não se deve agora simplesmente fechar as ruas do centro. É preciso que se crie também condições de torná-las um ponto de encontro do povo, dotando-as de bares, restaurantes, cinemas, áreas de lazer, etc. Coisas que, com o fechamento, podem ser implantadas, a curto prazo”.

Também como solução para a falta de área de lazer, ele atesta a conveniência de que se formassem aqui, aproveitando talvez algum ponto do aterro, um local congregando diversos setores de recreação e cultura. “Quem sabe criando-se um complexo onde se juntassem campos de esporte, pavilhões de exposição e locais para convenções, congressos e outras grandes reuniões de entidades e povo. Uma praça desse gênero viria sanar uma ampla lacuna para muitas atividades da capital, desde a administração e o empresarial até as entidades sociais e filantrópicas.”



O diretor-presidente da Besc Financeira, Eduardo Santos Lins, vindo há sete meses do Rio de Janeiro, habita a Beira-Mar Norte e não cansa de elogiar a tranquilidade e a ainda facilidade de locomoção nesta Ilha graciosa. Principalmente lembrando o Rio, onde só depois de algumas horas ter deixado o trabalho conseguia chegar em casa. Conhecia já Florianópolis, mas o seu reencontro de março último pôde causar impressões de deslumbramento, talvez pelo sentido de quem chegava para ficar. Desde aí ele só percebe a beleza da terra. E a felicidade de quem pode viver aqui.

Sabe que existem umas “mazelinhas”, como a poluição da Baía Norte, “que seria tão boa para os banhos de mar e para vdejar”. Acredita a caso perdido, mas põe nela um exemplo a considerar, evitando-se, enquanto é tempo, que outras belas partes de mar venham também a se corromper. E indica a Lagoa da Conceição como um dos recantos ainda em tempo de ser preservado.

Para a Beira-Mar Norte hoje só sugere maneiras de melhor aproveitá-la. “Fechando-se quem sabe, aos sábados para o uso das crianças, dos passeios de bicicleta, das pandorgas, das feiras de artesanato, das ofertas das rendelinas e do encontro dos artistas e poetas desta Ilha”.

Embora tenha conhecimento do patrimônio histórico que já foi perdido, pode mencionar belas vindas do século XVIII que entende, também, se poderia preservar. Todas as coisas belas como as que circundam o Largo Benjamin Constant ou se enfileiram pela rua Conselheiro Mafra. Para isto acha que a administração pode contar com a receptividade e o espírito sensível ao amor à terra, do povo de Florianópolis.



Hassis Corrêa, artista plástico de Santa Catarina, como artista é poeta e como poeta, mora em Itaguçu. Onde não vê problemas, pois os do centro da cidade, foco de todas as nossas azelas provinciais, não chegam lá. Continua por isso pedindo às administrações que não mexam no seu bairro, que não corrompa aquele belo pedaço de terra, pedras e mar. Para ele a Prefeitura fez muito bem quando definiu um gabarito para as construções do balneário, limitando as tentativas imobiliárias de lá em somente dois andares. E põe muita fé em que a municipalidade manterá essa recomendação.

Funcionário do Departamento de Extensão Cultural da Universidade Federal de Santa Catarina, suas incursões pelo trânsito prendem-se a um percurso ainda não muito tumultuado, passando sempre pela periferia do centro urbano. Pelo que não toma também conhecimento dos maiores problemas de tráfego. O centro, Hassis aboliu há muito. Automaticamente e por uma contingência vivencial, já que a sua arte o prende na mensa casa do bairro de “pm lá dos Coqueiros”. Considerando-se desintegrado desses tumultos de que tem notícia, do trânsito do centro, recolhe como um “seu problema da cidade” apenas a pavimentação das ruas, antiga, irregular e deficiente. “Povoada ainda desses buracos que vão grassando por todos os caminhos”.

Dizendo sentir-se penalizado cada vez que cai uma velha casa para dar lugar a um monstruoso concreto, ele acha que há ainda a ser considerada o resto de um casarão que precisa ser respeitado. “Pois deve-se preservar o patrimônio da época que marca o presente como um símbolo de sua formação”.

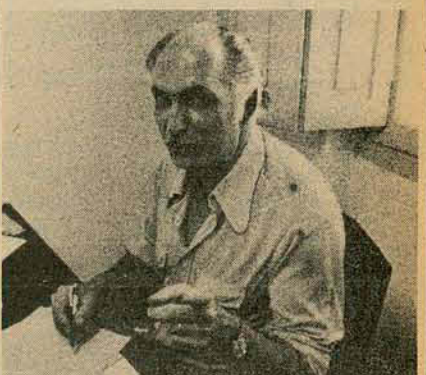

O professor Aldo Nunes, diretor do Museu de Artes de Santa Catarina, buscou uma reminiscência comparativa para avaliar a distância entre as coisas que o progresso levou e as que ele trouxe:

“Para quem subiu nos estribos dos bondinhos puxados por mulas, reunido lado a lado, em seus toscos bancos, ricos e pobres, pois que não havia outro meio de transporte coletivo até o aparcimento do ônibus, o ronronar dos carros de descarga dos automóveis, deitando poluição no ar e no ambiente, é uma ameaça à tranquilidade do homem”.

Para quem desmanchou geadas com os pés descalços nas ruas e caminhos, em busca da Escola Padre Schuller, onde recebia a instrução, o lanche e o uniforme gratuitamente, talvez o paralelepípedo e o asfalto sejam uma ameaça à caminhada e as mensaisidades escolares pareçam uma injustiça social.

Para quem, quando estudante da Escola Normal (hoje Instituto Estadual de Educação) não perdia uma audição musical ou uma peça de teatro, porque a Secretaria de Educação e Cultura fornecia os ingressos aos alunos e professores e, muitas vezes, o artista era levado a apresentarse no salão nobre da própria escola, pode parecer que o ensino não evoluiu e as dotações orçamentárias destinadas a essa área importante estejam sendo inexpressivas.

Para quem nasceu nesta Ilha “préda no mar”, mas de exuberante beleza natural, no mesmo ano em que ela foi ligada ao Continente pela não menos bela ponte Herólio Luz, e que aceita o progresso como natural e necessário efeito do fato evolutivo, impossível seria esquecer o ontem, mesmo que diante de seus olhos seja destruído pelos homens de hoje quase tudo aquilo que os de antes construíram.”





Onze e anos de atividades: performance respeitada pela crítica.

## Coral universitário em XXII temporada oficial

Como costuma realizar a cada final de ano, o Coral da Universidade Federal de Santa Catarina, se apresentará hoje às 20h30min, no salão do provincilado das Irmãs da Divina Providência.

Para o concerto desta XXII Temporada Oficial, estão no programa na primeira parte: "Glória, Aleluia", harmonização do maestro José Acácio Santana; "Magnificat", de Francis Grell; "Reverie", de R. Schumann e harmonização e letra do maestro Santana; "Inclinato Capite", de José Acácio Santana; "Se Corações Tivera", de autor desconhecido e adaptação do maestro Santana; "Ave Maria", do maestro Santana; "Steal Away", canção "Negra Spiritual" e "Fez-se Trevas" de José Acácio Santana.

Na segunda parte: "Noturno no. 4", de José Acácio Santana; "Ofertório" de Udo Jürgens e harmonização e letra do maestro Santana; "Negrinho do Pastoreio", do folclore riograndense e harmonização de J. A. Santana; "Volta do Dourado", do folclore catarinense e harmonização de J. A. Santana; "Tristeza do Jeca", de Catulo da Paixão Cearense, e harmonização do maestro Santana; "Folia de Rei", de Arnaud Rodrigues e Chico Anísio, harmonização de J. A. Santana; "Serenata" de J. A. Santana; "Noturno no. 5", de J. A. Santana; "Deus Salve a América", de Irving Berlin e harmonização de J. A. Santana. No encerramento, será cantado o "Hino da Ufsc", composto por José Acácio Santana.

### A MENSAGEM

Criado em oito de janeiro de 1963, o Coral da Ufsc revelou seus dotes artísticos ao se apresentar pela primeira vez 18 dias após sua criação, durante a 1a. Concentração de Corais Universitários do Sul do Brasil, realizada em Florianópolis. Naquela oportunidade, sob a regência do maestro

Mário Garau, da Universidade Federal do Paraná, "surpreendeu o público com uma performance digna dos melhores conjuntos presentes ao conclave".

A seguir foi entregue aos cuidados do Padre Agostinho Stahelimm regente do Coral da Catedral de Florianópolis, enquanto a Universidade providenciava a contratação de um regente definitivo. Em agosto do mesmo ano, o maestro José Acácio Santana iniciava seus trabalhos, imprimindo novo ritmo ao grupo. Entre os resultados da reestruturação, apareceram as temporadas artísticas, uma em cada semestre letivo, atingindo a Capital e cidades do interior do Estado.

Atualmente composto por 38 participantes, o Coral mantém as portas abertas a todos os estudantes universitários. No início de cada semestre letivo são abertas inscrições para preenchimento das vagas.

### NOVAS APRESENTAÇÕES

Para a temporada deste final de ano, o Coral fará mais quatro apresentações, a primeira em benefício do Instituto de Audição de Terapia da Linguagem — IATEL — no dia 27 deste mês, devendo primeiramente no dia 13 dar, um concerto em Biguaçu, nos salões do Clube 17 de Maio. Em dezembro, participará de uma cerimônia religiosa na festa de Angelina, onde cantará aos peregrinos.

Em 18 e 19 de dezembro, na Catedral Metropolitana, o coro estará apresentando a "Natividade", canção de Natal que representa o nascimento de Cristo, com solistas e coro acompanhados por órgão. O espetáculo será gravado em vídeo-tape e reapresentado pela TV Cultura, no dia 24 — véspera de Natal.

O Coral da Ufsc tem convites para se apresentar em São Paulo, Paraná, Rio de Janeiro e Brasília, mas isso dependerá do intercâmbio entre as Universidades.

## Os problemas dos menores abandonados voltam a ser debatidos em simpósio

Para dar publicidade à política estadual do Bem Estar do Menor e identificar os propósitos da Fundação Catarinense de Bem Estar do Menor será realizado de 11 a 14 deste mês, em Florianópolis, mais um Simpósio Catarinense de Bem Estar do Menor.

Promovido pelo Governo do Estado, deverão participar cerca de 600 pessoas, entre coordenadores regionais de educação, juizes de menores, autoridades municipais no setor de saúde, coordenadores de projetos integrados, coordenadores municipais de programas de bem estar do menor. O local dos debates será o auditório do Tribunal de Justiça, no 11o. andar, localizada na praça da Bandeira.

### PREVENÇÃO E TERAPÊUTICA

O simpósio, em suas diversas etapas, focalizará entre outros, os trabalhos em desenvolvimento na área estadual para integração do menor. Até o final do ano, cerca de 5 mil crianças estarão sendo atendidas em diversas cidades do Estado, através de projetos integrados que correspondem a um conjunto de obras de prevenção à marginalização do menor e de reintegração à sociedade em plano de microrregiões e através de atendimento terapêutico em asilos e internatos.

As assistentes sociais responsáveis por coordenação de projetos na área da Secretaria do Trabalho e Promoção Social salienta que, atualmente estão instalados cinco projetos integrados no Estado, em Itajaí e Florianópolis, já em funcionamento, e Tubarão, Lages, Criciúma e Rio do Sul para início de funcionamento brevemente. São entidades oficiais e particulares integradas para o atendimento, recebendo auxílio da comunidade no fornecimento de recursos humanos e instala-

ções e, da Funabem na manutenção e fornecimento de material e equipamentos.

Na área de atendimento terapêutico do menor, destaca-se este ano, a remodelação do Educandário 25 de Novembro e o engajamento dos seus menores em atividades na comunidade como participação em projetos integrados, cursos de profissionalização entre outros.

### PROGRAMA

Para apresentação e debate dos projetos, o Simpósio Catarinense de Bem Estar do Menor está constituído das seguintes atividades: Dia 11 — 20 horas: sessão solene de abertura; 20h30min, conferência do diretor do Programas Integrados da Funabem, Edson Seda de Moraes, sobre "Diretrizes da Política Nacional do Bem Estar do Menor em relação à Programas Integrados".

Dia 12 — "Política do Bem Estar do Menor em Santa Catarina", às 8 horas, painel focalizando "estrutura e objetivos da Secretaria do Trabalho e Promoção Social e órgãos vinculados: Fundação Catarinense do Trabalho, Companhia de Habitação do Estado de Santa Catarina e Fundação Catarinense do Bem Estar do Menor"; às 10h30min, a Secretaria do Trabalho e Promoção Social e a Funabem apresentação "programas integrados em Santa Catarina e características do Projeto local de Florianópolis"; às 11h10min, apresentação do programa de bem

estar do menor da prefeitura municipal de Florianópolis; às 14 horas, experiência da Cohab/SC; às 14h50min, experiência da Ação Social Arquidiocesana; às 15h45min, programa de Bem Estar do Menor de Santa Catarina, nas áreas preventivas e terapêuticas.

Dia 13 — "a participação da comunidade em programas de Bem Estar do Menor", serão abordados; às 8 horas, projeto integrado de Itajaí; às 8h50min, comissão de Bem Estar do Menor de Criciúma; 9h45min, Comissão do Bem Estar do Menor de Tubarão; 10h30min, projeto integrado de Lages; 11h10min, trabalho em grupo.

À tarde, focalizando o tema "a contribuição do governo do Estado no atendimento à necessidades básicas do menor", serão apresentados a contribuição da Secretaria da Educação no atendimento ao menor; a contribuição da Secretaria da Saúde no atendimento do menor; a contribuição da Secretaria de Segurança e Informações no atendimento do menor; a Secretaria do Governo e suas contribuições sócio-cultural para a população infanto-juvenil. Dia 14 — abordando o tema "a participação do juiz em programas de Bem Estar do Menor, às 8 horas o Juiz de Menores da Capital e o Juiz da 1a. Vara de Araranguá, com colaboração especial de Carlos Kazuma Noss, realizarão um painel e às 10h15min haverá trabalho em grupo.

À tarde, sobre o tema "o atendimento promocional ao pré-escolar", será realizado o painel com participação da diretoria estadual da LBA, Associação Catarinense de Educação Pré-Primária, filiada a OMEP, a do Colégio Coração de Jesus, a seguir haverá trabalho em grupo e às 18 horas, sessão solene de encerramento.



A atual estação de passageiros tem seus dias contados.

## O professor quer a rodoviária na Ilha

O sociólogo Nereu do Vale Pereira, chefe do Departamento de Sociologia da Universidade Federal de Santa Catarina e presidente do Conselho Estadual de Educação, além de membro da Comissão Técnica do Patrimônio Histórico, Artístico e Natural do Município, apresentou considerações sobre a rodoviária da Capital ao Prefeito Esperidião Amin Helou Filho. No seu entender, a localização da estação rodoviária deve ser definida "exclusivamente em função do turismo, e deve ser interiorizada na Ilha de Santa Catarina nos acessos turísticos e universitários, provavelmente junto à Avenida da Saudade".

Para isto argumenta que as razões do maior fluxo de turistas à Florianópolis são a universidade, o turismo e agora, a Eletrosul, e que estas organizações e motivações estão próximas à Avenida da Saudade, acrescentando que "o seu acesso via Beira Mar Norte será perfeito".

No documento enviado ao prefeito, ele afirma que "o estudo da localização da estação de passageiros (fazendo questão de falar de passageiros rodoviários, não de ônibus) não pode ser realizado com bom êxito se contar apenas com técnicos de trânsito e rodovias".

A preocupação dos técnicos, no que concerne às diretrizes de localização do terminal rodoviário, segundo o professor "é a de fugir do centro urbano para recorrer às periferias ou entrocamentos rodoviários. Mas um terminal rodoviário representa um pólo emissor de serviços, e daí, um centro irradiador de desenvolvimento urbano".

Ele classifica a localização da rodoviária como "fator importantíssimo na ordenação do fluxo de ocupação democrática em relação direta com o adensamento", e dentro de um complexo turístico, como "fator primordial na condução de sua expansão e desenvolvimento, pois é junto às rodovias que se desenvolvem os grandes pólos turísticos catarinenses".

Continuando, afirma que "a Ilha de Santa Catarina encontra no turismo a única força motriz de suas atividades econômicas", e que um terminal rodoviário de passageiros deve ser de fato "não apenas em função do problema de trânsito urbano, porém, basicamente, no nosso caso, em função dos centros turísticos importantes".

Aponta como razão do grande desenvolvimento econômico do turismo ao longo das rodovias "o fazer transitar pessoas, ainda que de passagem rápida, por determinadas áreas turísticas, o que é propagandas e difundidas. Quem fica fora do alcance da rodoviária fica com seu turismo prejudicado".

### LOJA

Vende-se um ponto comercial, no centro, com ou sem estoque. Tratar à Avenida Othon Gama D'Eça no. 4 — apto. 601.

### JAIMAR Artefatos de Cimento

Fossas sépticas - tubos p/poço -  
Mesas p/pias - tanques p/lavar roupas

Av. Marechal Castelo Branco, no. 19/21 — Campinas  
São José Fone: 44 — 1730 Santa Catarina

## BRITA COM GRANULOMETRIA PERFEITA



## PEDRITA

FONE 220037 - FLORIANÓPOLIS  
ATENDIMENTO EM TODO ESTADO

### IMÓVEIS

CENTRO — Área de 7.000m2 com fundos para a Baía Sul. Aceita-se Imóveis. Apto. com 2 quartos, todo conforto. Parte financiada. Casa na Beira-Mar Norte com 160m2. Bom preço.  
BOM ABRIGO — Bela residência com 400m2 de área construída + telefone, garagem para 2 carros. Lote com 388m2 em rua calçada, todo murado. Bom preço.  
CANASVIEIRAS — Lote de esquina em boa rua com água e luz. Cr\$ 50.000,00.  
Lote de 420m2 no Loteamento da Prefeitura. Cr\$ 40.000,00.  
Lote de 12,50x30,00 todo cercado. Boa localização. Bom preço.  
Área de 10.000m2 em zona nobre. Bom preço.  
RIBEIRÃO DA ILHA — Lote 15x15 de frente para o mar. Bom preço.  
SÃO MIGUEL — Área de 105.000m2 com praia particular e casas. Fundos para a BR-101.  
SAMBAQUI — Área de 15.000m2. Bem localizada, perto do mar. Cr\$ 60.000,00.  
LAGOA DA CONCEIÇÃO — Lotes bem localizados, de frente para a Lagoa, Bom preço.  
OFERTA — Casa recém-construída com 3 quartos localizada em zona residencial do Estreito: preço: Cr\$ 220.000,00

RUA MARECHAL GUILHERME, no. 5  
FONE 22-5777  
CRECI-78

### BOLSA DE VALORES DE SANTA CATARINA

## EDITAL DE CONVOCAÇÃO

Ficam convidadas as Sociedades Anônimas de Capital Aberto com registro no Banco Central do Brasil e sede neste Estado de Santa Catarina, a se reunirem nesta Bolsa de Valores, à Rua Felipe Schmidt no. 31, 3o. andar, no dia 18 de novembro corrente, às 10,00 (dez) horas, para indicarem, em lista triplíce, à Assembléia Geral da Bolsa a realizar-se no mês de dezembro próximo, seus representantes para comporem o Conselho de Administração a ser eleito naquela Assembléia.

Não havendo número previsto pelo Regimento Interno desta Bolsa, para deliberarem sobre o acima descrito, proceder-se-á a indicação, em segunda convocação, meia-hora após a hora designada, com qualquer número de presentes.

Florianópolis, em 07 de novembro de 1975.

ALCINO MILLEN DA SILVEIRA  
Presidente do Conselho de Administração e  
Diretor Administrativo da Bolsa de Valores  
de Santa Catarina.

### ASSOCIAÇÃO COMERCIAL E INDUSTRIAL DE ITAJAÍ

-C.G.C.MF.No. 84.301.431/0001-88 -

## Editais de Convocação Assembléia Geral Ordinária

A Associação Comercial e Industrial de Itajaí, por sua Diretoria convoca a todos os seus Associados na forma do item "b" do artigo 12o. dos Estatutos Sociais para a ASSEMBLÉIA GERAL ORDINÁRIA, a realizar-se no dia 25 de novembro de 1975, com início às 9,00 horas até às 19,00 horas, em sua sede social, à rua Hercílio Luz, 53 — Ed. Rio do Ouro — 1o. andar — Cj. 201 — Itajaí — Santa Catarina, com a seguinte

### ORDEM DO DIA

Realização de eleições gerais para os cargos da nova Diretoria, Conselhos Deliberativo e Fiscal da ACIL, para o biênio janeiro/76 a janeiro/78.

OBS: — 1) o registro das chapas será feito com antecedência de 10 dias da data da Assembléia Geral Ordinária ora convocada, no horário das 8,00 às 12,00 horas e das 14,00 às 18,00 horas na Secretaria da ACIL;

2o.) As chapas deverão estar autorizadas por escrito, pelos candidatos;

3o.) A Assembléia Geral Ordinária será instalada às 9,00 horas do dia 25/11/75, no local supra citado, com a designação das comissões e fiscalização das urnas e chapas permanecendo aberta a votação ininterruptamente, até às 19,00 horas.

Itajaí, 31 de outubro de 1975.

Noemí dos Santos Cruz

Presidente

Waldir Benvenutti

Secretário Geral

Osny Pereira

Conselho Deliberativo

## CHEFE DE ESTAMPARIA

Indústrias Têxteis Barbero S/A sediada em Sorocaba Estado de São Paulo, procura com experiência em estamparia de tecido, de preferência em máquina ZIMMER, para chefiar aquele Depto.

OFERECEMOS — Excelente salário e reembolsamos todas as despesas de transferência de residência.

Os candidatos deverão enviar carta descrevendo sua experiência profissional, escolaridade, salário atual e pretensões, para Rua João Ferreira da Silva, 729 SOROCABA — SP.



lançamento

## ed. utrillo

O Ed. UTRILLO é um lugar para as pessoas bem sucedidas, um verdadeiro mundo de sonhos. Em plena av. Beira Mar Norte, a Emedaux reuniu em um projeto arquitetonicamente perfeito, todos os requintes do conforto. Apartamentos cheios de sol, deliciosamente ventilados pela suave brisa da baía. Conheça todos os detalhes de um UTRILLO. Em pouco tempo você estará levantando um brinde ao sol, ao mar e ao conforto.

## localização

Com seus dois amplos apartamentos, o UTRILLO dará aos seus moradores, além de excepcional conforto, sensacional vista para o mar, pois será construído na Av. Beira Mar Norte, perto da Praça Lauro Muller. A insolação, ventilação e o requinte do acabamento foram preocupações constantes dos nossos projetistas.

## edifício utrillo

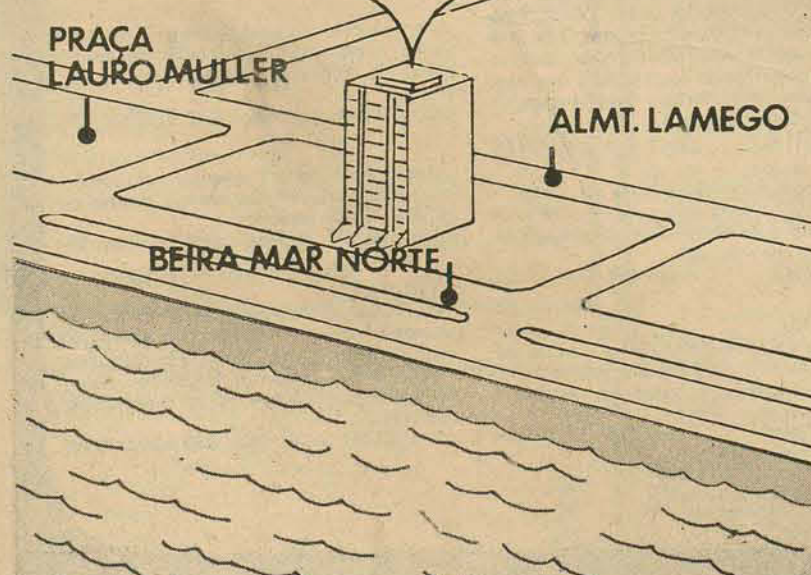

## dependências

Na área social você terá hall, galeria, sala de jantar, living, varandão e lavabo. Na área íntima, além da suite de casal, o UTRILLO apresenta três amplos dormitórios, banheiro e confortável estar íntimo. As dependências de serviço constam de cozinha, sala de refeições, área de serviço, despensa, quarto e BWC de empregada. Em todas as peças, o espaço e o bom gosto dizem da alta qualidade EMEDAUX.

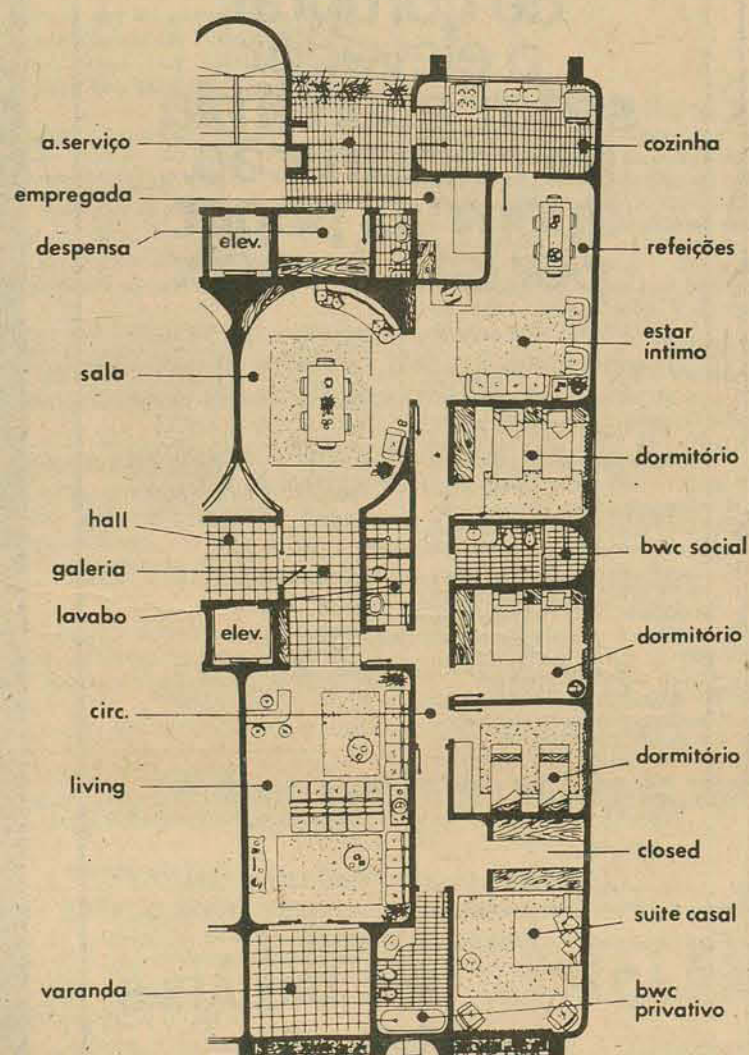

## detalhes

O UTRILLO terá dois elevadores, porteiro eletrônico, hall e galeria em mármore, pintura PVA, pisos vitrificados, aberturas de alumínio, azulejos decorados até o teto, venezianas de PVC, gás central, cozinha fórmica, tampo inox, filtro, exaustor, box de alumínio, armários embutidos, tapetes 6 mm e dois aparelhos de ar refrigerado. Tudo foi programado para o seu conforto.

**APENAS 2 APTOS  
POR ANDAR,  
AMBOS DE FRENTE PARA  
A BEIRA MAR NORTE.  
ENTRADA DE SERVIÇO  
PELA RUA ALMT. LAMEGO.  
DUAS GARAGES  
EXCLUSIVAS.**

av. rubens de arruda ramos

**INFORMAÇÕES:**  
DEODORO, 13 - (22 4368)  
PÇA PEREIRA OLIVEIRA, 14 - (22 4340)

**EMEDAUX**  
CRECI 31



Horóscopo

Omar Cardoso

ÁRIES — Alimente-se bem, não faça extravagância e evite tudo que possa comprometer seus estados físicos e mental. Outros-sim, deve tomar cuidado com novas amizades, com atritos, com pessoas suspeitas e desonestas e com perigos de acidentes relacionados com a eletricidade e com o fogo. Favorável, contudo a tudo que está relacionado com o ocultismo de um modo geral.

TOURO — Procure viver em paz com seus familiares e não estrague este período que tem tudo para favorecer-lo em todos os sentidos. Fase muito propícia às novas associações, aos trabalhos em equipes, ao noivado, ao namoro, ao casamento ou união, mas desde que seja com pessoas nascidas em Touro mesmo, Virgem, Capricórnio, Peixes ou Câncer. Alguns obstáculos e percalços poderão surgir mas serão removidos com facilidade. Pode viajar.

GÊMEOS — Muita disposição e entusiasmo está previsto para você nos próximos dias. Aproveite para organizar-se melhor profissionalmente, para tratar de sua elevação profissional, para solucionar problemas pendentes e à realização de seus mais caros anseios e desejos. Procure, também, aumentar seus conhecimentos para obter maior estabilidade no trabalho. Ame.

CÂNCER — Período em que fará excelente amizade com pessoas afortunadas que muito o ajudarão em breve futuro, principalmente no que está relacionado com a sua ascensão social e pessoal. O trabalho será rendoso e muito propício o que muito contribuirá para o aumento de seus vencimentos. Lucros inesperados e muita paz na vida amorosa, familiar e conjugal.

LEÃO — Restrições e perturbações provocadas por alguém de sua família está previsto para os próximos dias. Não se preocupe com isso e procure sim voltar a sua mente aos assuntos de maior importância, aos negócios e ao seu trabalho. Fase das melhores para conseguir a sua casa própria se ainda não a tem, ou para reformar a atual. Bom às viagens e ao amor.

VIRGEM — Fase em que receberá a estima e o respeito dos primos, irmãos e dos familiares de um modo geral. Deverá, por outro lado, esclarecer e auxiliar os menos afortunados e colaborar com os amigos, que por ventura, precisarem de você. Será recompensado em breve futuro. Excelente aos negócios, às associações, ao trabalho e à vida romântica. Pode viajar.

LIBRA — Tenha maior cautela ao tratar de assuntos sociais pessoais e profissionais. Dê também, mais atenção aos familiares e à pessoa amada e fale somente a verdade. Por outro lado, o fluxo é dos melhores ao seu progresso e prosperidade geral e aos negócios junto a nativos de Escorpião ou Peixes. Estude a fim de aumentar seus conhecimentos agora.

ESCORPIÃO — O aumento da vitalidade, da condição mental, do magnetismo pessoal e a elevação de sua personalidade e das chances em seu campo profissional se farão sentir agora. Aproveite para influenciar pessoas importantes para si e para aumentar suas possibilidades de sucesso e na vida social. Conte com a proteção da pessoa amada. Lucros inesperados.

SAGITÁRIO — Tendência ao estudo da parapsicologia, da Astrologia, e ciências herméticas de um modo geral. Terá êxito. Todavia, não deverá descuidar de seu estado de saúde, dos negócios, do campo profissional e deverá também, evitar a pressa, a inconstância, o desânimo, os perigos de acidentes relacionados com eletricidade e o fogo e tudo que possa afetá-lo de algum modo.

CAPRICÓRNIO — Fase propícia para a definição de seus anseios e desejos, quanto à sua vida profissional. Receberá a colaboração dos amigos, dos familiares e terá sua reputação elevada em todos os sentidos. Será bem favorecido nos negócios, nas novas empresas e terá êxito ao empregar suas novas idéias. Viagens bem sucedidas e excelentes chances em seu campo amoroso.

AQUÁRIO — Período em que terá mais autoridade em sua vida social, familiar e amorosa. O fluxo é pressagizador de proteção de pessoas influentes e de êxito absoluto na resolução de seus problemas pessoais. Exaltação profissional, financeira também está prevista devido ao bom aspecto astral de Plutão, de Urano e do Sol em sua Décima Casa Astral. Excelente ao amor e às diversões.

PEIXES — Influência favorável à religião e para manter a paz em seu lar, em sua vida conjugal, amorosa e familiar. Estará, também, inclinado a colaborar com os outros dando-lhes mais otimismo, confiança em si e perseverança para solucionar os problemas que a vida nos oferece. Faça isso Peixes, pois um pisciano que nos trouxe a paz (Jesus Cristo). Será recompensado.

A VENDEDORA DE APARTAMENTOS EM FLORIANÓPOLIS

**VENDEMOS**  
AGRONÔMICA — Uma casa com 3 quartos, sala de jantar, copa, cozinha, banheiro, dep. de empregada, garagem.  
CENTRO — Rua Esteves Júnior, Apto. com 3 quartos (1 suíte), sala de estar e jantar, copa-cozinha, WC social, dep. de empregada, área de serviço, salão de festa, garagem — Aceitamos o seu imóvel.  
CENTRO — Rua Almirante Lamego, Apto. com 3 quartos, (suíte) com sacadas, WC social, sala de estar e jantar, copa-cozinha, lavabo, área de serviço, dep. de empregada e garagem. Aceitamos o seu imóvel.  
ESTREITO — Rua Heitor Blum, Apto. com 3 quartos, sala, WC social, área de serviço, dep. de empregada, garagem. Aceitamos o seu imóvel.  
CANASVIEIRAS — Dois terrenos com uma área de 768,00m2.  
CACHOEIRA DO BOM JESUS — Um terreno com uma área de 1.370,11m2.  
RIO VERMELHO — Estrada Geral uma área de 55.000m2.  
ITACORUBI — Terreno com visão panorâmica 14.000m2.  
GARANTIMOS a venda imediata do seu imóvel, de preferência Apto. Entregue-o urgente em nossa firma.

**IMOBILIÁRIA PREDIBENS LTDA.**  
Av. Rio Branco, 142 - Fones: 22 — 6099 — 22 — 6756 e 22 — 0299 — CRECI 25.

NO BALNEÁRIO CAMBORIÚ TEMOS O MELHOR NEGÓCIO

APTO FRENTE P/MAR, sala p/2 ambientes, sacada f/mar, 3 dormitórios, 2 banheiros social, sendo 1 privativo do casal, cozinha, dependência completa de empregada e garagem. Preço Cr\$ 150.000,00 de entrada a combinar e o saldo de Cr\$ 5.000,00 mensais.

APTO RECÉM CONCLUÍDO, c/3 dormitórios e demais dependências, c/azulejo decorado até o teto, piso de cerâmica esmaltada, c/garagem. Ato Cr\$ 20.000,00 e Cr\$ 35.000,00 a combinar, e o saldo à Cr\$ 2.100,00 mensais.

KITCHNETE P/ENTREGA EM NOVEMBRO, à 50 metros da praia bem no centro, com Cr\$ 22.000,00 de entrada e o saldo de Cr\$ 700,00 mensais.

EDIFÍCIO EM FASE FINAL DE CONSTRUÇÃO, à meia quadra da praia, c/sala, 2 quartos, banheiro, cozinha, área de serviço, quarto e WC de empregada. Entrada Cr\$ 15.000,00 e Cr\$ 23.000,00 a combinar e o saldo à Cr\$ 1.600,00 mensais.

APTO NUNCA HABITADO, c/living em 'L', 3 dorm. BWC, ampla cozinha, área de serviço, quarto e WC de empregada. Entrada Cr\$ 150.000,00 a combinar e o saldo a longo prazo.

CASA EM ÓTIMA LOCALIZAÇÃO NUNCA HABITADA, c/sala, 3 dorm., cozinha, banheiro, garagem, churrasqueira, quarto e WC de empregada. Com Cr\$ 60.000,00 de entrada e o saldo à Cr\$ 2.900,00 mensais.

BELÍSSIMO TERRENO, c/12.000m2, frente p/o mar, linda vista panorâmica, C/Cr\$ 130.000,00 de entrada e o saldo em 40 meses a combinar. Mercadoria rara.

TERRENO LOTEAMENTO: 'LAUX', o mais valorizado da praia frente p/Av. Brasil, c/500 m2, próprio p/pequeno Edifício. Preço bom em condições a combinar.

CONTAMOS AINDA, grande variedade de casas, terrenos e apartamentos, com localização variada e preços e condições atraentes. Visitem-nos sem compromisso.

MAIORES INFORMAÇÕES C/HERSON PAUPERIO, Negócios Imobiliários CRECI-2284 no Balneário Camboriú, à Av. Brasil, no. 2417 no Loteamento "LAUX".

**ADMINISTRADORA DE IMÓVEIS SÃO FRANCISCO LTDA.**  
Rua Deodoro, 11 — Fone: 22-3795  
**IMÓVEIS PARA ALUGAR**  
CRECI — 252

ED. CRUZEIROS DO SUL - APTOS 402 e 601  
Todo acarpetado com 3 qtos. garagem e telefone, e suas demais dependências.  
ED. JORGE DAUX APTOS 301 e 802  
Com 3 quartos e suas demais dependências.  
ED. TRABALHADOR CATARINENSE - APTOS 61 - 102 e 101  
Com 3 quartos, garagem e suas demais dependências.  
ED. ITAJUBÁ - APTO 33 BLOCO A  
Com 3 quartos e suas demais dependências.  
ED. SOLARDO FAYAL - APTOS 502 e 201  
Apto. com 2 e 3 quartos, garagem, telefone, sinteco e suas demais dependências.  
ED. BAHIA - APTO 401  
Com Hall de entrada, 3 qtos., e 3 salas, embutidos, e suas demais dependências.  
ED. SOLAR DONA EUGÊNIA APTO 204  
Com 3 qtos., garagem para 2 carros, e demais dependências.  
ED. ANITA GARIBALDI APTO 1005  
Com 2 qtos., e suas demais dependências.  
ED. JUANITA APTO 404  
Com 3 quartos, garagem e demais dependências.  
ED. JAIME LINHARES APTOS 806 - 1105 - 1202 - 105 - 505  
Aptos com 3 e 2 qtos., telefone e suas demais dependências.  
ED. DONA TEREZIA APTO 1101 - Bloco A  
Com 2 qtos., garagem e demais dependências.  
ED. VISC. O. PRETO APTO 803  
Apto com 3 qtos., garagem, telefone, sinteco e suas demais dependências.  
ED. EDUARDO APTO 106  
Com 3 quartos, com armários, cortinas, garagem e demais dependências.  
ED. JORGE DAUX APTO 703  
Com 2 qtos., e demais dependências.  
ED. BRIGADEIRO FAGUNDES No. 91  
Apto 3 qtos., com embutidos, acabamento em gesso, sacadas e demais dependências.  
**CASAS**  
AV. HERCÍLIO LUZ no. 219  
Casa com 3 quartos, sacada e demais dependências.  
RUA ALMIRANTE LAMEGO No. 30  
Com 3 qtos., com embutidos, estantes e demais dependências.  
RUA PEDRO IV O No. 17  
Com 3 quartos, garagem e demais dependências.  
RUA JULIO MOURA No. 12  
Com 4 quartos, e demais dependências.  
PRAIA DOS INGLESES - CASA  
Ótima residência com 3 quartos e demais dependências.  
RUA ARACY VAZ CALLADO No. 40  
Com 3 qtos com embutidos, entrada para carro e demais dependências.  
RUA PRESIDENTE COUTINHO  
Com hall de entrada, sala com carpet aveludado, sala íntima, sala de jantar, com embutidos, e demais dependências. Na parte superior: com 2 quartos, suítes e demais dependências.  
RUA BELIZIA RIO BENTO DA SILVEIRA, 05  
Com 3 quartos, armários embutidos, garagem e demais dependências.  
RUA GENERAL BITTENCOURT No. 112  
Com 2 quartos, carpet, e demais dependências.  
CASA LOJA - JUNTAS DE ESQUINA  
RUA FULVIO ADUCCI, ESTREITO  
Casa com 3 quartos, e demais dependências.  
Loja - Com 3 portas vitrines, balcão e prateleiras.  
**LOJAS — SOBRE LOJAS — SALAS**  
ED. JAIME LINHARES LOJA 4 e 5  
ED. JAIME LINHARES No. 07  
Sala com 81m2.

*Predisul*  
ADMINISTRADORA PREDIAL DO SUL LTDA.

Rua Felipe Schmidt, 42-A, 1o. andar — Fone 22-1824

**ALUGAM-SE**

**APARTAMENTOS**  
ED. Da. CRISTINA — Rua Marques de Carvalho — Coqueiros — Apto. 30, três dormts, living, copa-coz. soc. dep. empr., área serv., garagem.  
ED. REGINA LÚCIA — Rua Saldanha Marinho — Apto. 303 — três qtos., sala, coz., banh., dep. empr., área serv.  
ED. ANNA TERESIA — Av. Rubens A. Ramos — Apto. 1202 — suíte casal, dois dormts, banh. soc., doz., dep. empr., área serv., 1a. locação.  
ED. JAYME LINHARES — Rua Vidal Ramos — Apto. 405 — suíte casal, dois qtos., living, coz., banh., dep. empr., área serv., garagem (chaves c/zalador).  
ALAMEDA ADOLFO KONDER — 27— Apto. 203 — quarto, sala, coz., banh., área serv.  
AV. OSMAR CUNHA — 22 — Apto. 202 — dois dormts. amplos, living, ban., coz., dep. empr., área serv.  
AV. MAURO RAMOS, 83 — Apto. 2 — suíte casal, dois qtos., duas salas, dois banh., dep. empr., área serv., abrigo carro, TELEFONE.  
ED. JAYME LINHARES — Rua Vidal Ramos — Apto. 502 — dois qtos., living, coz., ban., dep. empr., área serv., 1a. locação.

**CASAS**  
RUA SALDANHA MARINHO, 7 — três qtos., duas salas, coz., banh., garagem, porão p/depósito. Excelente p/inst. empresa ou escritório.  
RUA JOÃO ALCÂNTARA DA CUNHA, 193 — COQUEIROS — três dormts, living, coz., banh., quintal. "TELEFONE".

**EXCELENTE CASA CENTRAL**  
Sala, três quartos, escrit., banh. soc. compl., coz., dep. empr., garagem, quintal.

**— CONJUNTOS**  
RUA VIDAL RAMOS, 43 — prédio c/dois pav. p/escritório, mais garagem independente.  
RUA JOÃO PINTO, 15 — prédio c/ ampla área térrea (95m2); mais um pavimento; inst. sanit. compl.

**LOJAS TÉRREAS**  
ED. JAYME LINHARES — Rua Vidal Ramos — loja 2; 1a. locação; área útil: 33m2; primeira locação; inst. sanit. compl.  
ED. JAYME LINHARES — Rua Vidal Ramos — loja 9; 1a. locação; área útil: 42m2; inst. sanit. completas.  
GALERIA JACQUELINE — lojas 3 e 5; ótimo ponto; ampla área; inst. sanit.  
ED. ALLIANÇA — Rua F. Schmidt — espetacular loja c/250m2, mais sobre loja e sub-solo; 1a. locação.  
RUA SETE SETEMBRO, 16 — loja térrea; excelente área comercial; 40m2 inst. sant. compl.  
RUA FCO. TOLENTINO, 12 — loja térrea c/45m2; inst. sanit. compl.

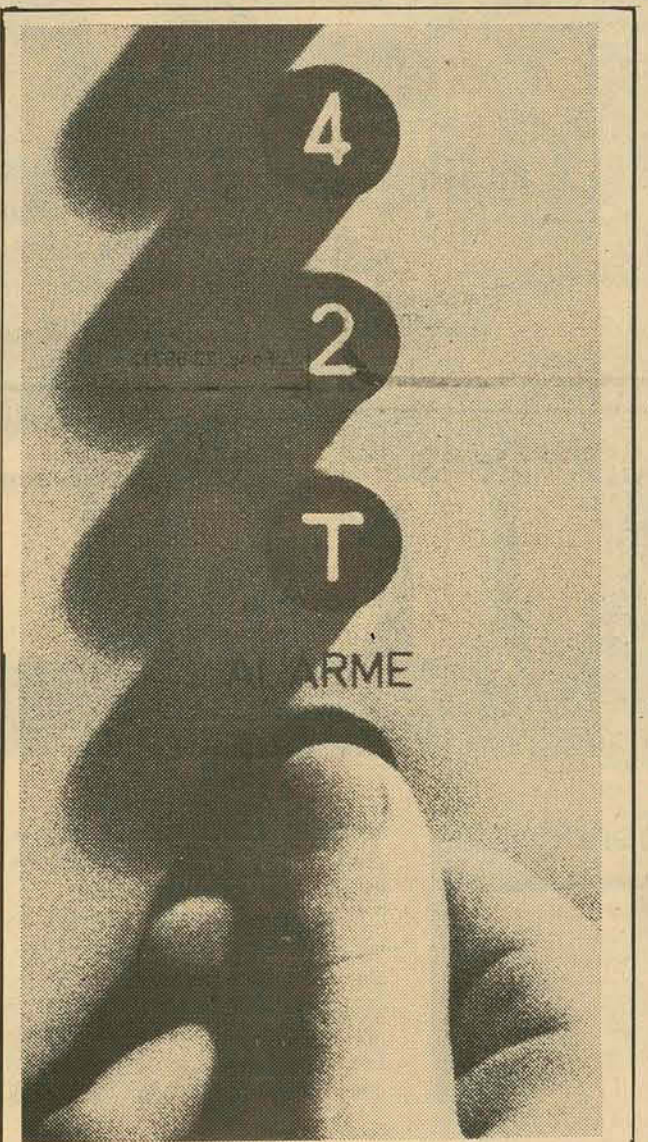

**Quando na hora de comprar o elevador se faz economia na construção, quem vai pagar por isto é você.**

E vai pagar em aborrecimentos, taxas extras de condomínio, angústias, subidas de escadas, etc. Prova portanto de que este tipo de economia não traz lucros a ninguém, nem ao comprador, nem ao construtor e muito menos aos inquilinos.

Porém, se os elevadores forem Atlas, tudo mudará de figura.

Os elevadores Atlas oferecem maior durabilidade, resistência e segurança porque estão garantidos pela melhor tecnologia.

Tecnologia internacional Villares.

A Villares já produziu mais de 30.000 elevadores Atlas e exporta seus produtos para mais de 20 países do mundo, e isso não vai pesar no seu bolso.

Não é à toa que os edifícios servidos por elevadores Atlas sempre se valorizam mais do que os outros.

Quase todos já sabem que a diferença entre os elevadores Atlas e os elevadores comuns, no fim quem acaba pagando é você.

**VILLARES**  
Indústrias Villares SA  
Divisão Elevadores

**Cinema**

**Darci Costa**

**Cecomtur 24-7,45-9,45**  
— A TRAMA (Space Needle) de Alan Pakula, com Warren Beatty, Hume Cronyn, Paula Prentiss — 18 anos.  
**São José 1.30** — A Panteira Comanda o Espetáculo — 5 anos.  
**3.45-7.45-9.45** — OS VIOLENTOS HOMENS DO KLÁ (Klansman) de Terence Young, com Lee Marvin, Richard Burton — 18 anos.  
**Ritz 10 hñs** — Carambola — 5 anos  
**2 horas** — O ÚLTIMO ROMANO — 10 anos.  
**4.7-5-9.45** — UM VARÃO ENTRE AS MULHERES, com Jorge Doria, Sandra Barsotti — 18 anos.  
**Coral 2 horas** — Regresso ao Mundo Maravilhoso de Oz — 5 anos.  
**4-8-10 horas** — OPERAÇÃO DRAGÃO (Enter the Dragon) de Robert Clouse, com Bruce Lee, John Saxon, Jim Kelly — 18 anos. **Roxxy 2 e 8 horas** — ANNIE — A VIRGEM DE SAINT TROPES MOTEL — Censura 18 anos.  
**Jalisco 2 horas** — Carambola — 5 anos.  
**4.7-30-9.30** — MALÍCIA, de Salvatore Samperi, com Laura Antonelli, Tina Aumont, Turí Ferro. 18 anos.  
**Glória 2 horas** — O Agente Positivo — 5 anos.  
**4 e 8 horas** — CARAMBOLA SETE ORQUÍDEAS MANCHADAS DE SANGUE — 18 anos.  
**Rajá 2 horas** — DEGUEJO  
**5 e 8 horas** — O CLUBE DAS INFIETS — 18 anos.

**RECEBEMOS CORCEL 76**

**Ford**

**VENHA CONHECER! NA FLORISA**  
Integrante do Grupo Sul-Brasileiro

**CENTRO MÉDICO FLEMING**

Av. Othon Gama D'Eça, 153 — Edif. Fleming  
Telefones: 22-1633 e 22-1523

Consultas diariamente com hora marcada.  
Clínica Médica — Dr. Hélio Mendes — Dr. Rômulo Coutinho de Azevedo  
Clínica Cirúrgica — Dr. João Augusto Saraiva  
Clínica Pediátrica — Dr. Anísio Ludwig — Dr. Álvaro Carvalho  
Ginecologia-Obstetrícia — Dra. Léa Schmidt da Nova  
Clínica Cancerológica — Dr. Roberto Moriguti  
Otorrinolaringologia — Dr. Antonio Carlos da Nova — Dr. Leonardo Lopes Valdívila  
Urologia — Dr. Paulo Motta — Dr. Osvaldo Vieira  
Psiquiatria — Dr. Antonio Santaella

**IMOBILIÁRIA NOSSA SENHORA DE FÁTIMA LTDA.**  
**Rua Fernando Machado, 35 - Fpolis**  
**CRECI 371 NOVO TELEFONE 22-4837**  
Rua Fernando Machado no. 35 - centro - CRECI No. 549 - Telefone 22-4837

**TERRENOS — CHÁCARAS — LOTE**  
COQUEIROS - Rua Senador Milton Campos c/18 x 22m - Cr\$ 130.000,00 a vista.  
COQUEIROS — Rua João Alcantara da Cunha c/10x23m - Cr\$ 50.000,00 a combinar.  
COQUEIROS — Jardim Itaguaçu c/14x40m com ótima visão panorâmica - Cr\$ 170.000,00 a vista.  
COQUEIROS-ABRAHÃO — Rua Rosinha Campos c/15 x 20m - Cr\$ 50.000,00 a combinar.  
TREVO CANASVIEIRAS — ENT RADA VARGEM PEQUENA terreno c/175m de frente para o asfalto e 45m de fundo próprio p/restaurante ou posto de Gasolina - Cr\$ 150.000,00 c/50% saldo a combinar  
MORRO DA LAGOA — Área 47.000m2 c/63m de frente p/o asfalto e água natural - Cr\$ 200.000,00 a combinar.  
CAMPECHE — Área c/45.000m2 e 82m de frente p/o Mar c/água potável - Cr\$ 250.000,00 a combinar  
INGLESES—PRAIA — Área 1.520m2 c/40m de frente para a estrada geral - Cr\$ 130.000,00 a combinar  
SACO GRANDE — Área 65.000m2 c/51m de frente p/a estrada velha c/água natural - Cr\$ 130.000,00 a combinar  
CARVOEIRA — Estrada principal c/10x90m água e luz no local - Cr\$ 75.000,00 a combinar  
SACO DOS LIMÕES — Ótimo terreno arborizado c/15m por 93m de fundos - Cr\$ 75.000,00 a combinar  
SACO DOS LIMÕES — Av. Beira Mar sul terreno c/17x30 duas salas comerciais de frente p/o asfalto uma casa de madeira c/6/4 - Cr\$ 200.000,00 a combina próximo aos Clubes LIMOENSE E IPIRANGA  
PRAIA DE CANASVIEIRAS — Lote c/14x30 situado na Av. principal - Cr\$ 90.000,00 a combinar  
PRAIA DE CANASVIEIRAS — Na Rua do Country Clube c/12,50 x 24,00m a 100m da praia - Cr\$ 65.000,00  
PRAIA DE CANASVIEIRAS — Lote c/12,50x20,00m na Av. principal - Cr\$ 70.000,00 a combinaAV. IVO SILVEIRA — Ao lado da CASA DA AMIZADE c/1800m2 de frente para o asfalto - Cr\$ 250.000,00

**CASAS E APARTAMENTO**  
CENTRO — Rua Fernando Machado, casa c/5 dorm., 2 banheiros, garagem, dep. de emp., ótima p/22stabelecimento com, ou rep. pública - Cr\$ 600.000,00 a combinar  
TRINDADE — Rua Juvenio Costa no. 16 casa c/2 suítes, três dorm., copa, cozinha, dep. de emp., garage, lavanderia, churrasqueira, Cr\$ 450.000,00 a combinar.  
SACO DOS LIMÕES — Terreno c/20x22m com duas casas mistas - Cr\$ 25 mil entrada saldo 740,00 p/mês  
CENTRO — Rua Nestor Passos no. 65 casa mista c/5 dorm. e demais dependências - Cr\$ 95.000,00 a combinar.

**VARIEDADES IMOBILIÁRIAS**  
**PREDIMÓVEIS**

FELIPE SCHMIDT, 58 — GALERIA COMASA — LOJA 3  
FONES: 22-3398/22-1100/22-3257 — CRECI-2.535

**CASAS — ESTREITO**  
Residência possuindo living, 3 dormitórios, copa, cozinha, banheiro, dependências completas de empregada com ampla área de serviço e garagem.  
COD-105-C Preço Cr\$ 290.000,00  
Casa contendo living, 3 dormitórios, banheiro, copa, cozinha, área de serviço, jardim, quintal e garagem.  
COD-122-C Preço Cr\$ 280.000,00

Residência localizada no Estreito contendo living, sala de jantar, 3 dormitórios, sendo 1 privativo do casal, copa, cozinha, banheiro social, despensa, dependências de empregada, área de serviço e garagem.  
COD-116-C Preço Cr\$ 350.000,00

Casa contendo living, 3 dormitórios, banheiro social, banheiro privativo do casal, copa, cozinha, dependências de empregada completa e garagem.  
COD-128-C Preço Cr\$ 320.000,00

**COQUEIROS:**  
Residência contendo hall, living, sala de jantar, copa, cozinha, (mobiliada Kitchen), 3 dormitórios sendo 1 com armário embutidos, sacadas, lavabo, 2 banheiros sendo 1 privativo do casal, decorados, dependências completas e empregada, adega, aquecimento central, despensa, casa toda carpetada.  
COD-121-C Preço Cr\$ 750.000,00

Casa possuindo living, sala de jantar, 4 dormitórios, banheiro, copa, cozinha, dependências de empregada completa, 2 garagens e churrasqueira  
COD-108-C Preço Cr\$ 400.000,00

**CENTRO**  
Residência possuindo living, sala de jantar, 3 dormitórios, 2 banheiros, copa, cozinha, despensa, 2 varandas, escritório, área de serviço, garagem, quintal.  
COD-130-C Preço Cr\$ 500.000,00

**TRINDADE**  
Residência possuindo living, 3 dormitórios, sendo 1 com banheiro privativo, banheiro social, copa, cozinha, dependências completas de empregada, área de serviço, churrasqueira e garagem.  
COD-131-C Preço Cr\$ 350.000,00

**APARTAMENTOS — CENTRO**  
Apartamento todo carpetado, possuindo living, sala de jantar, cozinha (mobiliada), 3 dormitórios, dependências completas de empregada, armários, área de serviço, 2 banheiros sendo 1 privativo do casal, com box de acrílico, garagem, porteiro eletrônico, aberturas de alumínio.  
COD-0104-A Preço Cr\$ 450.000,00

Apartamento possuindo living, sala de jantar, com armários divisórios, 3 dormitórios, banheiro, copa, cozinha, dependências completas de empregada, sacada, área de serviço, garagem, apartamento todo mobiliado.  
COD-0105-A Preço Cr\$ 390.000,00

Apartamento contendo living, 2 dormitórios, copa, cozinha, dependências completas de empregada, garagem e área de serviço.  
COD-0108-A Preço Cr\$ 280.000,00

Apartamento com 2 quartos, sala, cozinha, banheiro, área de serviço, banheiro de empregada, garagem.  
COD-0107-A Preço Cr\$ 260.000,00

**ITAGUAÇU**  
Apartamento localizado na praia de Itaguaçu possuindo hall de entrada, living, sala de almoço, escritório, 3 dormitórios (casal suíte), cozinha, banheiro social, dependências completas de empregada, garagem.  
COD-020-Q Preço Cr\$ 600.000,00



## BEIRA MAR

COMERCIAL BEIRA MAR VEÍCULOS E REPRESENTAÇÕES LTDA

Av. Rubens de Arruda Ramos, (Beira Mar Norte), 210

FONE — 22-5757

Dodge 1800 — Branco	1974
Opala Cupê — Azul c/Vinil	1973
Opala — Prata	1971
Corcel — Vermelho c/Vinil Cupê	1972
Corcel — Amarelo Cupê	1972
CORCEL — Amarelo Cupê	1971

Brasília — Azul Caicara	1974
Volkswagen — TL Bege Alabastro	1974
Volkswagen 1500 — Ocre Marajo	1973
Volkswagen 1500 — Bege	1971
Volkswagen 1300 — Branco Lotus	1967
Volkswagen 1300 — Azul Turquesa	1963
Galaxie 500 — Marfim	1967



DIPRONAL / Distribuidora de Produtos Nacionais Ltda.

MARCA	COR	ANO
VARIANT	AZUL	1970
VARIANT	BRANCO	1971
BRASILIA	VERDE	1974
CORCEL CUPÊ LUXO	BRANCO	1974
CORCEL CUPÊ STAND	AZUL	1975
CORCEL CUPÊ LUXO	BRANCO	1975
PICK-UP 4P 4x2	AMARELO	1973
RURAL 4x2	AZUL-BRANCO	1972
GALAXIE 500	MARROM	1971
MAVERICK G.T.	BRANCO E PRETO	1974
DODGE DART CUPÊ	VERDE	1971

TODA A LINHA FORD MODELO 1976 À PRONTA EM TREGA.

DIPRONAL, paga melhor pelo seu veículo usado.

Rua Felipe Schmidt, 60

FONE: 22-3321 e 22-2197



REVENDEDOR

AUTORIZADO



## ESTOQUES DE VEÍCULOS

Dodge 1800 SE — Branco Ipanema	1974
Corcel C. STD — Branco	1972
Fusca — Amarelo	1972
Variant — Branco Lotus	1971
1300 — Branco Lotus	1973
Kombi — Amarelo	1974
Opala C — Vermelho	1973
1300 — Vermelho	1973
Fusca — Branco Lotus	1975
Variant — Amarelo	1973
Fusca — Branco Lotus	1974
Fusca — Amarelo	1973
1300 — Marron	1974
1300 — Vermelho	1975

POSSUIMOS TODA A LINHA VW. A DISPOSIÇÃO.

POSSUIMOS TODA A LINHA VW 1975 EM EXPOSIÇÃO

VEÍCULOS USADOS DE QUALQUER MARCA.

R. GASPAR DUTRA — 90 ESTREITO

FONE: 44-0522

Florianópolis.

## GATÃO AUTOMOVEIS

Francisco Tolentino, 13 — TELEFONE 22-2980

Volks — Verde Místico 1.300	1974
Passat Azul Caicara	1975
Belina Azul	1976
Volks Azul 1.500	1974



AUTOMÓVEIS LTDA.

CHEVROLET OPALA CUPÊ VÁRIAS CORES	1976
CHEVROLET OPALA CUPÊ OK 4100	1975
CHEVROLET OPALA OK QUATRO PORTAS	1975
CHEVROLET OPALA CUPÊ	1973-1974
CHEVETTE VÁRIAS CORES	1976
CORCEL VÁRIAS CORES	1976
MAVERICK VÁRIAS CORES 4 CILS.	OK
BELINA	1973
DODGE GRAN SEDAN	1973
DODGE DART CUPÊ	1972
VOLKS 1300 e 1500	OK
VOLKS 1300	1974

LANCHAS FIBRA DE VIDRO VÁRIOS MODELOS

RUA: ALMIRANTE LAMEGO 170 e RUA: SALDANHA MARINHO ESQ. JOÃO PINTO e TIRADENTES — FONES 22-0192 — 22-1392 e 22-2952



O mais antigo revendedor autorizado Volkswagen de Florianópolis, lhe dá a certeza da melhor compra e a tranquilidade da melhor assistência técnica.

FAX: 44-26-11 — 44-24-01 — 44-22-01 — 44-20-01

C. RAMOS S.A. ENTENDE DE VOLKSWAGEN

"MANTEMOS EM ESTOQUE TODA LINHA DE VOLKSWAGEN OK"

VEÍCULOS USADOS

TIPO	COR	ANO
Variant Branco Lotus		1974
1500 Branco Lotus		1971
1500 Laranja Monza		1971
1500 Azul Safira		1974
1500 Vermelho		1973
Passat 2 portas Branco Lotus		1974
1300 Azul Diamante		1970
1300 Amarelo Safari		1973

Disponos de motores 1300, 1500 e 1600 novos ou recondicionados à base de troca

## CARIONI COM. AUTOMÓVEIS LTDA.

Av. Rio Branco, 53

Fones 22-1042 e 22-6591

1 Volks — L 1300	OK
1 Volks — 1500	75
1 Volks — 1300	70
1 Corcel Luxo	OK
1 Corcel STD Cupê	72
1 Corcel 4 portas	70
1 Doginho	74



## VEÍCULOS S.A.

Avenida Governador Ivo Silveira, 999

telefone 44-1633

Concessionário Chevrolet Automóveis - Utilitários Camionetes - Caminhões.

## RELAÇÃO DOS VEÍCULOS USADOS

MARCA	COR	ANO
Volkswagen - 1300 - verde hippy		1973
Volkswagen - 1500 - Branco Lotus		1974
Volkswagen - TL - Azul Diamante		1971
Volkswagen - TL - Bege		1971
Chevette - Preto		1974
Chevette - Branco		1973
Caravan - Azul		1975
Opala 04 portas - Cinza Metálico		1972
Opala Cupê - Vermelho		1974
Opala Cupê - Branco		1974
Opala Cupê - Verde		1972
Camioneta - C-10 - Vermelha		1973



Uma Empresa integrante do Grupo Sulbrasileiro

## JÁ CHEGOU A LINHA



1976

## VENHA CONHECER!

Santos Saraiva, 554 — Estreito

440611	440201
440001	440401

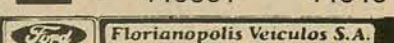

Florianópolis Veículos S.A.

## DEPTO. CARROS USADOS FINANCIAMOS ATÉ 36 MESES

CORCEL — Cupê Luxo	1970 e 1974
CORCEL — GT Verde e Azul	1973 e 1974
KOMBI — Branca	1970
VOLKSWAGEN	1971 e 1974
GALAXIE	1968 e 1971
DODGE — Super Equipado	1974

## Dra. MOEMA DESJARDINS

Ginecologista e Obstetra

Consultas das 15 às 19 horas, no Edifício CEISA, rua Jerônimo Coelho, 14, esquina Felipe Schmidt, 8o. andar, conjuntos 801 e 802 — fone 22-0471. (residência fones: 22-2018 e 22-5481) — Florianópolis.

## Dra. MARIA CARMEM

DOS SANTOS BERBER

DERMATOLOGISTA

Atende diariamente das 14 às 18 horas. Rua Mal. Deodoro, 15 — sala 202 — Fone 4138 — Florianópolis — SC.

## SAVAS APOSTOLO PITSICA

CLÍNICA DE SENHORAS

ED. CEISA 404/05 — FELIPE SCHMIDT

Tel. 22.4838 - horário 14 às 20 horas

## CERTIFICADO EXTRAVIADO

Irmãos Balestrieri Ltda., declaram que foi extraviado o Certificado de Propriedade do veículo marca camionete Ford-F 350, modelo 1974, motor no. 3k276057, chassis no. LA7BNK. 22088, com 8 cilindros, e, 167 HP, de placas nos. DI-0102. Certificado de Registro no. 513.543.

Caibé, 06 de novembro de 1975.

## DOCUMENTOS PERDIDOS

Declaro para fins legais e obtenção de segunda via, que foram perdidos os documentos da Motocicleta marca YAMAHA, modelo cidade, cor azul, chassis no. 397012841, placas CH-0186, certificado de propriedade em nome de Edite Madrid Rauen.

Chapecó, 05 de novembro de 1975

## DOCUMENTOS PERDIDOS

Foi perdido a carteira de habilitação, categoria amador, pertencente a Sra. Rosa Alice Caubet.

## CERTIFICADO EXTRAVIADO

Foi extraviado o certificado de propriedade um veículo Dodge Dart, Ano 1970, Placa TB4622, Motor BF318P03017, Chassis. 00312 0, pertencente ao Sr. Rene Luiz Laner.

Tubarão, 05 de novembro de 1975

## DECLARAÇÃO

RAUL DA LUZ, declara que extraviou o certificado de registro de seu automóvel marca Ford, ano de fabricação 1929, chassis no. A1880275, de cor azul, com 4 cilindros e 45 HP, veículo este que se encontra em BAIXA.

Criciúma, 04/11/75

## CERTIFICADO EXTRAVIADO

Foi extraviado o certificado de propriedade de um veículo Jeep Willys, Motor B217952, Chassis 2522415597, Placa TB0159, pertencente ao Sr. José Francisco.

Tubarão, 05 de novembro de 1975

## CERTIFICADO EXTRAVIADO

Foi extraviado o Certificado de Propriedade do veículo marca Ford Corcel, cor bege, placas AB-2070, chassis IB-26D 133023, pertencente ao sr. Adulci Miguel de Souza.

## CERTIFICADO EXTRAVIADO

Foi extraviado o certificado no. 294647, Marca Rural Willys, Chassis 04736, Motor B2143191, pertencente ao Sr. Luiz Ferminio Da Silva.

Tubarão, 04 de novembro de 1975.

## APARTAMENTO BEIRA MAR NORTE

Vende-se Apartamento no último andar do Edifício Antares, em fase de acabamento, com ampla Vista para a Baía Norte. Contém 3 dormitórios, demais dependências e garagem. Tratar diretamente com o proprietário, Av. Beira-Mar Norte, 210 — Fone 22-5757.

## ALUGA-SE

Casa na Av. Hercílio Luz, no. 186, com 7 salas amplas, 2 banheiros com azulejo, demais dependências, amplo depósito e telefone. Área total de 336m2. Tratar: pelo fone 22-1617 ou 22-3461.

## VENDE-SE

Armários embutidos, móveis, fôrmica, cozinha, tapetes e lustres. Tratar: Dom Jaime Câmara, 31 — fone: 22-3150.

## APTO. QUARTO SALA (65m2)

NO EDF. ALEXANDRA (entrega em janeiro de 76) CONTENDO QUARTO, SALA, COZINHA, BANHEIRO E ÁREA DE SERVIÇO. DE ESQUINA NO 5o. ANDAR. CARPET E AZULEJOS DECORADOS ATÉ O TETO. ENTRADA: Cr\$ 40.000,00, SALDO Cr\$ 168.000,00. TRATAR NA RUA FELIPE SCHMIDT No. 27, EDF. DIAS VELHO SOBRELOJA, SALAS 15/16/17 OU PELO TELEFONE 223537 e 226551 — REGIS IMÓVEIS — CRECI No. 58.

## ARACY VAZ CALADO

Vende-se residência com fino acabamento, na melhor área da Aracy. Informações fone — 22-0927.

## SALA PARA ESCRITÓRIO

NO EDF. CENTRO EXECUTIVO MIGUEL DAUX 10o. ANDAR, COM FRENTE PARA A RUA ANITA GARIBALDI. AMPLA SALA COM 50m2. PREÇO Cr\$ 125.000,00 (2.500,00 o m2) TRATAR NA RUA FELIPE SCHMIDT No. 27, EDF. DIAS VELHO SOBRELOJA, SALAS 15/16/17 OU PELO TELEFONE 22-3537 — REGIS IMÓVEIS — CRECI No. 58

## DR. SAMUEL FONSECA

CIRURGIÃO-DENTISTA

De 2as. às 6as. feiras, a partir das 18 horas. Aos sábados a partir das 8 horas. Consultório: Rua Jerônimo Coelho, 16 — 1o. andar — Fone: 22-6971.

## APTO. Cr\$ 190.000,00

Localizado no 2o. andar do Ed. Itajubá (Av. Mauro Ramos) contendo 3 quartos, sala, cozinha, banheiro e pequena área de serviço. Melhoramentos: forração em todas as peças, paviflex na cozinha e no banheiro, papel de parede. Poupança Cr\$ 95.000,00. Saldo de Cr\$ 95.000,00 a Cr\$ 950,00 por mês. Tratar no Ed. Dias Velho sala 17 ou pelo telefone 223537 — Regis Imóveis — CRECI no. 58

## APARTAMENTO

Vende-se um apartamento no Ed. Anna Tereza, com living, 3 quartos, 2 banheiros, cozinha, dependência de empregada, área de serviço e garagem. Tratar pelo fone 22-0005.

## G. H. IMÓVEIS LTDA

Praça Pereira Oliveira — Ed. Visconde

de Ouro Preto — Sobreloja no. 6

CRECI — 63 - Fone 22-5495

Florianópolis — SC

VENDE-SE

## APARTAMENTOS

Apartamento Beira Mar Norte — Ref. 006 — Ótimo apartamento com sala de estar, sala de jantar, 3 dormitórios, sendo um com banheiro privativo do casal, banheiro social, copa-cozinha, área de serviço, dependência de empregada, garagem, carpet, armários embutidos, aquecimento central telefonia Cr\$ 600.000,00.

Apartamento Central — Ref. 002 — Em área estritamente residencial, de frente com hall de entrada, sala de estar, sala de jantar, copa-cozinha, 3 dormitórios, 2 banheiros, área de serviço. Cr\$ 280.000,00.

## CASAS

Coqueiros — Ref. 005 — Excelente residência com living, sala de estar, sala de jantar, lavabo, copa-cozinha, biblioteca, hall de entrada, terraço, dependência de empregada, churrasqueira, lavanderia. AND. SUP. 4 quartos, 2 banheiros, garagem p/4 carros. Cr\$ 950.000,00

Coqueiros — Ref. 008 — Casa de madeira possuindo living, sala de estar, sala de jantar, 3 dormitórios, cozinha, banheiro, área de serviço, quintal. Cr\$ 220.000,00

Trindade — Ref. 001 — Em área residencial, casa de alvenaria, com hall de entrada, living, sala de jantar, 3 dormitórios, copa-cozinha, banheiro social, despensa, área de serviço, garagem e quintal. Cr\$ 230.000,00

AGRONÔMICA — Ref. 001 — Casa com 2 pavimentos — sala de estar, sala de jantar, 3 dormitórios, 2 banheiros, copa-cozinha, área de serviço, garagem e jardim. Cr\$ 265.000,00

COQUEIROS — Ref. 014 — Casa com living, sala de jantar, copa-cozinha, sala de costura, 4 quartos, 2 banheiros, dependência de empregada, garagem e quintal. Cr\$ 500.000,00

TERRENO TRINDADE — Ref. 006 — Terreno à Rua Álvaro Ramos medindo 416m2, Cr\$ 60.000,00

## TELEFONE

Prefixo 22 - Residencial, vende-se urgente. Tratar pelo fone 22-0722 — horário comercial.

## O menor preço por m2

## do centro de Fpolis:

EDIFÍCIO EUGÊNIO BEIRÃO — Rua Tiradentes no. 3. Apts. com três (3) dormitórios, living, circulação interna, banheiro social, cozinha-copa, área de serviço e dependência de empregada. Preço total — Cr\$ 285.000,00 — Entrada Cr\$ 29.000,00 — Saldo financiado. OBS: plantão a partir de segunda-feira (dia 06/10) no local. Informações: MAGUEFA — CRECI 44 — Av. Rio Branco, 112 — Fones: 22-3899 — 22-3389 — 22-3589

## UNIÃO TURISMO HOTEL

Aptos. c/Ar Condicionado, Geladeira, Telefones, TV e Música ambiente — GARAGEM PRÓPRIA — Sente-se honrado em hospedá-lo Rua Cons. João Zanette, 47 - Edif. Itália — Fone 2780 — Caixa Postal, D-19 — End. Tel. "TURISMO" — Reg. EM-BRATUR 690/SC — CRICIÚMA — SANTA CATARINA

## TRAILER

Vende-se em bom estado de conservação, um trailer EL DORA DO, tamanho médio para quatro pessoas, fabricado pela TURISCAR DO BRASIL S/A, dispondo do seguinte: duas mesas desmontáveis, sofás que podem ser transformados em camas, em beliche desmontável, pequenos armários e prateleiras, um guarda roupa, fogão a gás, pia de aço inoxidável, banheiro com: lavatório, chuveiro com água pressurizada, armário com espelho, WC; duas redes elétricas sendo uma para corrente contínua com tomada para televisão. Ver e tratar na Rua Santa Tereza - no. 43, bairro do Estreito (Canto).

## QUARTO DE FRENTE

Alugo para 2 moças ou senhora só. Ed. Banco Sul Brasileiro à rua João Pinto no. 1 - apto. 804 - esq. com Praça XV de Novembro.

## VENDE-SE

Rua Afonso Pena no. 805 casa em alvenaria padrão de primeira preço Cr\$ 500.000,00 -Edifício Cruz. do Sul c/194m2 garagem p/2 carros, 3 quartos, dep. de empreg. área de serviço etc. Praia João Vieira: casa alv. 140 m2. terreno 580 m2. toda mobiliada. Cr\$ 200.000,00. Terreno Frente p/o mar para Itaguacu 28x24-672m2 - troco Belina 74 por lote ou chácara tratar c/Pini fone 44-0829 - Creci 92

## VENDO

Uma Casa, medindo 115 m2 - no Bairro da Agrônômica Tratar pelo fone: 22-5197

## VENDO

Um apartamento rua Felipe Schmidt, com 2 quartos, sala, cozinha e demais dependências. Cr\$ 250.000,00 - Tratar pelo fone - 22-5197

## CASAL S/FILHOS

PARA CASA DE CAMPO

Até 40 anos, ele jard. e faxineiro; ela cozinheira moradia p/casos c/ todo conforto. Telefonar p/São Paulo - 71-8081 pela manhã. Viagem paga se forem admitidos.

## BARBADA

Casa — Agrônômica, c/ 3 quartos, suite de casal, sala de estar, copa-cozinha, banheiro social, dep. de empregada, circulação, área de serviço e garagem, desocupada, toda acabada, terreno de 12x30m, excelente vista panorâmica Cr\$ 269.000,00 com 19.000,00 ato e o saldo a Cr\$ 3.000,00 mensal. NOVA Infor: Vifa Empreend. Imob. Ltda. CRECI 37 — Tet. Silveira 21 — sala 102 Fone 22-1660

## VENDO:

Agrônômica — casa Alto Padrão; c/living, suite casal c/clouset, dois dormitórios, cozinha americana, dep. empregada, garagem, jardim etc.

Estreito. Na rua principal, ótimo imóvel comercial 10x28, mais ou menos.

Centro. Apartamento c/garagem, solar Da Marta.

Informações: — Rua Angelo Laporta, 7 tel. 22-4075 e 22-4190

CRECI, 374 — XI Região.



SÍMBOLO DE RESIDÊNCIA creci No. 17

## Construção Civil COMPRA E VENDA DE IMÓVEIS LOTEAMENTOS

não compre nem venda seu imóvel, sem primeiro nos consultar

PAGAMOS À VISTA

Avenida Ivo Silveira, 4.501 - Fones: 44-1902 — 44-0302



## PRECISAMOS

DESENHISTA  
MECÂNICO DE REFRIGERAÇÃO  
AUXILIAR DE MECÂNICO

SALÁRIO COMPATÍVEL COM A FUNÇÃO. OS INTERESSADOS DEVERÃO NOS REMETER "CURRICULUM VITAE" COM PRETENSÃO SALARIAL E FOTO 3x4 OU COMPARECER À CLEMAR AR CONDICIONADO LTDA. À RUA GERMANO WENDHAUSEN, 60, NO HORÁRIO COMERCIAL.



MÓVEIS SILVA - IND. &amp; COM.

Rua Gal: Gaspar Dutra, 650 - Estreito - Florianópolis-SC  
Fone: 44-0099 - 44-0080

**VENDENDO TUDO  
A PREÇO DE FÁBRICA**



- CRECI 171 -

MORADA  
EMPREENHIMENTOS IMOBILIÁRIOS LTDA.  
PRAÇA PEREIRA OLIVEIRA,  
ED. VISCONDE DE OURO  
PRETO SOBRE-LOJA no. 18  
- FONE: 22-6541

VENDE - ADMINISTRAÇÃO E PRESTAÇÃO DE SERVIÇOS  
VENDE CASAS  
CANASVIEIRAS - Com 3 qtos., sala, copa coz., banheiro, garagem, churrasqueira, Cr\$ 250.000,00 Ref. 107.  
TRINDADE - Alvenaria de construção com suite, 2 dormitórios, living, sala de jantar, cozinha, despensa, bwc social e de empregada, churrasqueira, área de serviço, varanda, garagem, área de 153,36m2 e terreno de 304,80m2, entrega p/ 31/12/75, Cr\$ 350.000,00 Ref. 106  
ESTREITO - Alvenaria em construção com entrega em 31/12/75 com suite, 2 qtos., BWC social, copa, cozinha, sala de jantar, living, despensa e BWC de empregada, área de serviço, garagem, área da casa 151m2 em terreno de 430,98m2. Cr\$ 350.000,00 Ref. 105  
COQUEIROS - Jardim Itaguçu casa de alvenaria em construção com 313,69m2, tendo no térreo garagem ampla, escritório, BWC, depósito, qto. de empreg. e no pto. superior hall, lavabo, sala de TV, sala de jantar, living, suite, terraço suite, 2 qtos., BWC social, copa, cozinha, área de serviço, churrasqueira, depósito de gás. Alto padrão de acabamento entrega em janeiro de 76, Cr\$ 1.100.000,00  
BR-101 PRÓXIMO POSTO RODOVIÁRIO - SERRARIA - duas casas de alvenaria financiadas, a 1a. com 3 qtos., sala, copa e cozinha, banheiro, garagem, toda murada. Cr\$ 120.000,00 e a 2a. com 2 qtos., sala, cozinha, banheiro, e garagem. Cr\$ 85.000,00 Refs. 101  
ROÇADO - casa de madeira com 35m2 e terreno 469m2. Cr\$ 28.000,00 Ref. 100  
CENTRO - 1 casa de alvenaria e 1 mista em terreno de 25m de frente. Cr\$ 130.000,00 Ref. 099  
CENTRO - (3) casas de madeira e (1) de alvenaria em terreno de 332,90m2. Cr\$ 140.000,00 Ref. 097  
CAMPINAS - Casa de madeira nova, 2 qtos., sala, copa, coz., banheiro e garagem. Cr\$ 60.000,00 Ref. 096  
CAPOEIRAS - Casa de alvenaria com armazém completo c/2 qtos., sala, copa, cozinha, banheiro. Cr\$ 300.000,00 Ref. 095  
SÃO JOSÉ - Casa de alvenaria com 120m2 de área construída com telefone. Cr\$ 200.000,00 Ref. 094

CENTRO - Com 2 casas uma de frente alvenaria 3 qtos., sala de visita, copa cozinha, banheiro, a outra de fundos mista 3 qtos., sala de visita, cozinha e banheiro, as duas Cr\$ 300.000,00 Ref. 042  
ESTREITO - próximo ao colégio N.S. Fátima terreno com 2.160m2. Cr\$ 190.000,00 Ref. 103  
JARDIM ATLÂNTICO - Terreno com 300m2 (12x25). Cr\$ 40.000,00 Ref. 098  
SÃO JOSÉ - Com 12.000m2 localizada a margem esquerda da BR 101. Cr\$ 120.000,00 Ref. 091  
ROÇADO - SÃO JOSÉ - com 1.500m2 - 50m de frente por 30m de fundos. Cr\$ 50.000,00 Ref. 090  
RIBEIRÃO DA ILHA - Com área total de 59.319,00m2. Cr\$ 110.000,00 Ref. 083  
JARDIM ATLÂNTICO - Com 362,05m2 de esquina com água e luz. Cr\$ 50.000,00 Ref. 080  
SERRARIA - SÃO JOSÉ - Terreno medindo 60m de frente por 142 de um lado e 130m de outro. Área total de 8.160m2. Cr\$ 120.000,00 Ref. 077  
SÃO MIGUEL - Com área de 14.000m2. Cr\$ 170.000,00 Ref. 074  
COQUEIROS - Com 362,00m2, tendo 35,60m para a rua Gilberto Gheir e duas frentes para a rua C. Cr\$ 120.000,00 Ref. 071  
INGLESES - Dois terrenos com área total de 358,95m2. Cr\$ 40.000,00 Ref. 062  
CENTRO - Medindo 27,50x26,50 = 728,75m2 com 3 casas velhas. Cr\$ 700.000,00 Ref. 057  
JARDIM ATLÂNTICO - Com área de 332,75m2 sendo 12m de frente p/ 27,50 fundos. Cr\$ 35.000,00 Ref. 045  
ESTREITO - Medindo 343,66m2. Cr\$ 50.000,00 Ref. 028  
MORADA - NOVO ENDEREÇO - ED. VISCONDE DE OURO PRETO - SALA 18 - FONE: 22-6541  
VENDE APARTAMENTOS  
AV. RIO BRANCO - Com 2 qtos., sala, cozinha, banheiro social, garagem, área de serviço, e banheiro de empregada, telefone, 1 armário embutido, e com sínteco. Cr\$ 260.000,00 Ref. 088  
RUA RAFAEL BANDEIRA - Apto. com 3 qtos., sala, cozinha, área de serviço, banheiro, e estacionamento. Cr\$ 160.000,00 Ref. 069  
RUA ANTONIO MESQUITA - Com 3 qtos., living, cozinha, banheiro social, dependência completa de empregada, garagem. Cr\$ 300.000,00 Ref. 066  
AV. MAURO RAMOS - Com living, e qtos., banheiro social, cozinha, área de serviço, contém armários embutidos em todas as peças. Cr\$ 200.000,00 Ref. 061

FONE: 22-6541 FONE: 22-6541 FONE: 22-6541  
Morada Empreendimentos Imobiliários Ltda.  
Ronald Motta Durante  
Diretor Gerente

CASA NA PRAIA  
VENDE-SE

VENDE-SE na praia de Ponta das Canas, uma casa com 60m2, recém-construída, em madeira e alvenaria, em terreno de esquina com 264m2. Dotada de água encanada, luz, instalação de esgoto completo etc. Tratar: pelo fone 22-1680, de 2a. a 6a. feira, no horário comercial.



Brognoli Imóveis Ltda.

## CENTRO

Rua Nunes Machado, 12 Conj. 03 - 1o. andar  
FONE: 22-1655

## ALUGA

199 - Casa de Alvenaria - Rua Tenente Silveira, 86 - 5 qtos., sala, cozinha, dependência de empregada, sala de jantar, hall, área de serviço, ótimo ponto comercial.  
197 - Apartamento no Centro - Av. Mauro Ramos, 210 - 3 qtos., sala, cozinha, banheiro, área de serviço e abrigo p/carro - Cr\$ 1.500,00.  
179 - Apartamento no centro - Rua Alm. Lamago - Ed. Camarões - Apto. 101 - frente p/Beira Mar Norte c/3 qtos., sala, cozinha, banheiro, área de serviço, depend. completa de empregada, garagem - 2 entradas p/carro exclusiva do imóvel - Play ground - Cr\$ 3.000,00.  
167 - Jardim Sul Brasil - Rua Cap. Bruno Lima - Excelente casa de alvenaria completamente mobiliada em estilo colonial - c/2 qtos., sala, copa, cozinha, banheiro social, dependência de empregada, escritório, despensa, garagem - Cr\$ 3.000,00.  
046 - Rua Nunes Machado, 17 - sala 7 - Cr\$ 600,00.  
- Av. Beira Mar Norte - Ed. Renoir - Apto. 601 - c/suite casal c/ar condicionado, armário embutido e sacada - 2 qtos., c/armário embutido e sacada - sala ampla c/sacada - copa - cozinha c/armários dependência de empregada - área de serviço - Exaustor - Interfone - Frente para a Av. B. Mar Norte - Cr\$ 4.000,00.

## VENDE

097 - Loteamento Torcas - Jardim Cidade Universitária - Trindade - Lotes de alto gabarito - lote 7 - quadra 3 - Cr\$ 65.000,00.  
007 - Loteamento Village - Zona Residencial Padrão A - Lagoa de Conceição - próximo ao LIC - lote 99 c/500 m2 - Cr\$ 120.000,00.  
021 - Casa de alvenaria de alto padrão c/300 m2 de área construída, mas área de recreação de 60m2 - situada em terreno c/4.180m2 - localizada em zona afastada da cidade, calma, ótima para residência - Cr\$ 1.000.000,00.  
022 - Casa de madeira - Rua Juván Rocha - Agronômica - 3 qtos., sala ampla, cozinha, banheiro - Cr\$ 27.000,00  
026 - Casa de Madeira no Bairro José Mendes - c/3 qtos., sala ampla, cozinha, banheiro.  
Casa de Madeira no Bairro José Mendes - c/2 qtos., coz., sala, banheiro, terreno com área de 380m2 - as duas casas por Cr\$ 80.000,00.  
162 - Casa de Madeira no Balneário de Canasvieiras - c/3 qtos., sala, copa, coz., banheiro, varanda, churrasqueira - Cr\$ 90.000,00 a combinar.  
213 - Ótima residência de alvenaria na Trindade - Rua José Freco. Dias Areias, c/suite p/casa, 2 qtos. living, s/jantar, cozinha, despensa, dependência de empregada, área de serviço, churrasqueira, abrigo para carro. Cr\$ 350.000,00.  
116 - Ótima residência no centro - rua Duarte Schuttel - c/dois pavimentos, sendo que na parte superior c/sete cômodos e três na parte inferior. Cr\$ 800.000,00 - a vista ou a combinar.  
109 - Lote em ótimo local - Saco Grande - c/480m2 - Cr\$ 85.000,00.  
008 - Lote em ótimo local - Trindade c/309m2 - à Rua

## DESENHISTA

Precisa-se com mais de 2 anos de profissão, e tenha experiência em Projetos, Hidráulicos, Elétricos, e de prevenção contra incêndio.  
Tratar: CONSTRUTORA EMPLACO, Avenida Rio Branco, 142 com Engo. Lourival no horário das 14:00 às 16:00 horas.

Humberto Campos - Cr\$ 60.000,00.  
011 - Área de terra na praia de Cajupe c/6.000m2 - Cr\$ 55.000,00.  
14C - Lote Rua Crispim Mira "Servidão" 74,60m2 - Cr\$ 35.000,00.  
11C - Lote Loteamento Stodleck 600m2 - Cr\$ 155.000,00.

VENDE E ALUGA EM QUALQUER  
PONTO DA CIDADE  
CRCI 29  
ESTREITO

## VENDE

239 - Quadra 33 - Lote 13 - Casa c/3 quartos, sala, cozinha, banheiro - Cr\$ 16.000,00 mais transf. saldo.  
228 - Rua Elesbão P. da Luz - Estreito - Casa c/quartos, 2 salas, cozinha, banheiro, dep. empregada, garagem - Cr\$ 190.000,00  
210 - Rua Dutra - Coqueiros - Casa de alvenaria c/3 quartos, sala, cozinha, banheiro, dep. empregada, sala de recreação c/cozinha, garagem - Cr\$ 320.000,00  
219 - Casa de madeira c/2 quartos, sala, 2 copas, cozinha, Rua Raimundo Corrêa - Estreito - Cr\$ 42.000,00  
216 - Loteamento Concisa - Barreiros - Casa c/2 quartos, sala, cozinha, banheiro - Cr\$ 100.000,00  
230 - Casa de alvenaria c/170m2. Terreno c/1.127m2 - Rua Pedro Cunha - Estreito, c/3 quartos, sala, copa, cozinha, 2 banheiros, dep. empregada, sacada, área de serviço, garagem - Cr\$ 350.000,00  
213 - Travessa Paraguaçu, Estreito - Casa 2 quartos, sala, copa, cozinha, banheiro, área de serviço - Cr\$ 60.000,00  
235 - Jardim Panorama - Estreito - Casa c/3 quartos, 3 salas, cozinha, 2 banheiros, dep. empregada, área de recreação - Cr\$ 170.000,00  
243 - Av. Atlântica - Barreiros - Casa de alvenaria c/3 quartos, sala, cozinha, banheiro, garagem, área de serviço. Cr\$ 120.000,00 mais transf. de saldo.  
232 - Rua Tupinambá - Estreito - Ótima residência mista c/3 quartos, sala estar, sala jantar, copa, cozinha, banheiro, área de serviço, abrigo p/carro e anexo c/50,00m2 - Cr\$ 170.000,00  
234 - Com ótima vista, situada à Av. Ivo Silveira, casa c/3 quartos, sala, cozinha, banheiro - Cr\$ 200.000,00.  
220 - Rua Camilo Silveira de Souza - Casa c/2 quartos, sala, copa, cozinha, banheiro, área de serviço, garagem - Cr\$ 65.000,00  
222 - Ótimo Apto. sito à Rua Fúlvio Aducci - Estreito, c/2 quartos, sala, copa, cozinha, banheiro, área de serviço - Cr\$ 75.000,00 mais transferência.  
110 - Ótima área de terra situada no município de Rancho Queimado, com 1.830.000,00m2 - Cr\$ 200.000,00  
111 - Um terreno c/área de 600,00m2., situado no Loteamento Stodleck, com belíssima vista para a Bafa Norte - Cr\$ 155.000,00

## ALUGA

CASAS  
Rua Antonio Gomes, 351 - 3 qtos, sala, copa, cozinha, banheiro, garagem parte externa c/2 qtos., lavanderia, banheiro, churrasqueira - Cr\$ 2.500,00  
SALAS  
Rua Max Schram, 1545 - sala 02 - c/inst. sanitária - Cr\$ 1.000,00  
Rua Cel. Pedro Demoro, 1966 - sala c/inst. sanitária - Cr\$ 5.000,00  
Rua Max Schram, 756 - sala c/inst. sanitária - Cr\$ 1.600,00  
RECEBEMOS A MATÉRIA ACIMA MENCIONADA O ESTADO

A. GONZAGA



A. GONZAGA S.A.

CRCI  
Nº 1

A. GONZAGA

11a. Região

## MERCADO IMOBILIÁRIO

## CENTRO

APARTAMENTO SITUADO EM EDIFÍCIO NOVO, DESOCUPADO, CENTRAL, CONTENDO 2 DORMITÓRIOS, LIVING, BANHEIRO SOCIAL, COZINHA, ÁREA DE SERVIÇO E DEPENDÊNCIA COMPLETA DE EMPREGADA.

LINDO APARTAMENTO, ENTREGUE HÁ POUCOS DIAS, COM ÁREA DE 181,00m2., CONTENDO OS SEGUINTE COMÓDOS: 1 SUITE, 3 QUARTOS, LIVING, 1 BANHEIRO SOCIAL, COZINHA, ÁREA DE SERVIÇO, DEPENDÊNCIA COMPLETA DE EMPREGADA, GARAGEM, CARPETADO, ARMÁRIOS EMBUTIDOS NOS 3 QUARTOS, AR CONDICIONADO, INTERFONE.

APARTAMENTO EM EDIFÍCIO À RUA FELIPE SCHMIDT, COM 1 QUARTO, SALA, BANHEIRO SOCIAL, COZINHA, ÁREA DE SERVIÇO E GARAGEM, ÓTIMO PREÇO.

APARTAMENTO EM EDIFÍCIO NOVO, 2o. ANDAR, ÁREA DE 135,00m2, CONTENDO OS SEGUINTE COMÓDOS: 2 DORMITÓRIOS, LIVING, BANHEIRO SOCIAL, COZINHA, ÁREA DE SERVIÇO, DEPENDÊNCIA COMPLETA DE EMPREGADA E GARAGEM.

APARTAMENTO COM ÁREA DE 100,00m2 CONTENDO 2 DORMITÓRIOS, LIVING, COZINHA, BANHEIRO SOCIAL E DEPENDÊNCIA COMPLETA DE EMPREGADA. ENTREGA DENTRO DE 15 DIAS.

APARTAMENTO SITUADO NO 6o. ANDAR, EDIFÍCIO À AVENIDA BEIRA-MAR NORTE, CONTENDO: SALA DE JANTAR, SALA DE ESTAR, BIBLIOTECA, VESTÍBULO, SUITE CASAL, 2 DORMITÓRIOS COM BANHEIRO, COPA-COZINHA, ÁREA DE SERVIÇO, DEPENDÊNCIA DE EMPREGADA, SACADA E GARAGEM. ÁREA: 198,28 MAIS A GARAGEM COM 24,35m2.

- APARTAMENTO COM 61,00m2, SITUADO NO EDIFÍCIO "A COELHO", TENDO 1 QUARTO, SALA, COZINHA, BANHEIRO E ÁREA DE SERVIÇO. PODE SER FINANCIADO.

- CASA DE ALVENARIA À RUA PRESIDENTE COUTINHO, COM ÁREA DE 190,00m2., CONTENDO 3 QUARTOS, ESCRITÓRIO, BANHEIRO SOCIAL, COZINHA, COPA, SALA DE JANTAR, SALA DE VISITAS E TERRAÇO. DEPENDÊNCIA COMPLETA DE EMPREGADA. PORÃO. Cr\$ 480.000,00

- LOJA COM ÁREA DE 38,00m2. EM EDIFÍCIO CENTRAL

LOJA SITUADA EM EDIFÍCIO CENTRAL, POR APENAS Cr\$ 150.000,00 (CENTO E CINQUENTA MIL CRUZEIROS)

- TERRENO À RUA JOSÉ BOITEUX, COM ÁREA DE 300,00m2. BOM PREÇO.

LOJA MUITO BEM SITUADA, ÁREA: 40,00m2. PREÇO: Cr\$ 180.000,00. ALUGADA. ENTREGA EM POUCO TEMPO.

## TRINDADE

LINDA CASA DE ALVENARIA, NOVA, COM ÁREA DE 204,62 m2., TERRENO DE 360,00m2. CONTENDO: LIVING, 2 BANHEIROS SENDO UM COM ARMÁRIO, HALL, 2 COZINHAS COM ARMÁRIOS, 3 DORMITÓRIOS, ÁREA COBERTA (INTERNA COM 24,00m2) LAVANDERIA, DEPENDÊNCIA DE EMPREGADA, DEPÓSITO, GARAGEM, AQUECIMENTO A GÁS, CORTINAS E TELEFONE. PODE SER FINANCIADA.

## JURERÉ

LINDO TERRENO MEDINDO 15,00m. DE FRENTE POR 30,00m DE FUNDOS (LOTE NOVE, QUADRA 26. ÓTIMO PREÇO.

TERRENO, SITUADO NA QUADRA 11, LOTE No. 11, MEDINDO 15,00m. DE FRENTE POR 30,00m. DE FUNDOS.

## COQUEIROS

JARDIM RIBAMAR - CASA DE ALVENARIA. ÁREA: 202,78m2. TERRENO: 670,00m2; 4 QUARTOS, LIVING, 2 SALAS, COPA, COZINHA, 2 BANHEIROS, DEPENDÊNCIA COMPLETA DE EMPREGADA E GARAGEM, CARPET em 2 salas.

Rua Arcipreste Paiva, 11

EDIFÍCIO ITAJUBÁ - LOJA DE FRENTE PARA O ASFALTO - ÁREA: 64,00m2. Cr\$ 185.000,00.

TERRENO SITUADO NA PRAIA DA SAUDADE, MEDINDO 18,00m DE FRENTE POR 20,00m DE FUNDOS.

LINDA CASA DE ALVENARIA. ÁREA: 200,00m2; TERRENO 414,40m2; COMPARTIMENTOS: LIVING, SALA DE JANTAR, 4 QUARTOS, 2 BANHEIROS, COPA-COZINHA, ÁREA DE SERVIÇO, DEPENDÊNCIA COMPLETA DE EMPREGADA, CHURRASQUEIRA, GARAGEM.

## LAGOA

CASA MISTA, BEM SITUADA, 2 PAVIMENTOS, TRÊS DORMITÓRIOS, SALA, COZINHA, BANHEIRO, ÁREA DE SERVIÇO E GARAGEM. Cr\$ 110.000,00.

- BOA CASA MISTA SITUADA À AVENIDA BEIRA MAR, 2 PAVIMENTOS, EDIFICADA EM TERRENO DE 742,50m, CONTENDO: COZINHA, CHURRASQUEIRA, BANHEIROS, ÁREA DE SERVIÇO, 3 QUARTOS E GARAGEM. Cr\$ 150.000,00.

## COQUEIROS

- ÓTIMO APARTAMENTO SITUADO NO 2o. ANDAR DO EDIFÍCIO ITAJUBÁ, CONTENDO LIVING, 2 DORMITÓRIOS, BANHEIRO SOCIAL, COZINHA, ÁREA DE SERVIÇO E GARAGEM.

## ESTREITO

LINDO APARTAMENTO, SITUADO NO ESTREITO, CONTENDO AS SEGUINTE DEPENDÊNCIAS: DOIS DORMITÓRIOS, LIVING, 2 BANHEIROS, COZINHA, ÁREA DE SERVIÇO.

CASA DE ALVENARIA. ÁREA: 118,00 m2. EDIFICADA EM TERRENO DE 592,00m2., NO BAIRRO DE FÁTIMA, CONTENDO: LIVING, 4 DORMITÓRIOS, 2 BANHEIROS, VARANDÃO, COPA, COZINHA, GARAGEM.

BAIRRO SÃO JOÃO - BOA CASA DE MADEIRA, COM 3 QUARTOS, SALA, COZINHA; BANHEIRO (ALVENARIA) ÁREA DE SERVIÇO. CONSTRUÍDA HÁ POUCO TEMPO. RUA CALÇADA. TODA MURADA. Cr\$ 99.000,00

## AGRONÔMICA

RUA SÃO VICENTE DE PAULA - TERRENO MEDINDO 9,50m2. DE FRENTE POR 28,00 DE FUNDOS. Cr\$ 55.000,00

TERRENO, COM 14,00m. DE FRENTE POR 30,00m. DE FUNDOS. ÓTIMO PREÇO.

- TERRENO MUITO BEM SITUADO, PERTO DA RUA ARISTIDES LOBO, MEDINDO 12,00m. DE FRENTE POR 32,00m. DE FUNDOS. Cr\$ 110.000,00.

## CAPOEIRAS

CASA DE ALVENARIA, NOVA DESOCUPADA, CONTENDO 3 QUARTOS, LIVING, BANHEIRO SOCIAL, COZINHA E PORÃO. ÓTIMO PREÇO.

LINDO TERRENO DE ESQUINA. ÁREA: 900,00m2. ÓTIMO PREÇO.

## OFERTA ESPECIAL

LINDA CASA DE ALVENARIA COM ÁREA DE 220,00m2, BAIRRO RESIDENCIAL, CONTENDO LIVING, DORMITÓRIOS, SALA DE ESTAR, DOIS BANHEIROS, COZINHA, DEPENDÊNCIA DE EMPREGADA, DUAS GARAGENS; NA PARTE DE TRÁS: SALA E 2 DORMITÓRIOS.

PLANTÃO PERMANENTE  
DE 2a. A SÁBADO, DAS 8:00 ÀS 22:00 HORAS.

A. GONZAGA

A. GONZAGA

A. GONZAGA

A. GONZAGA

A. GONZAGA

A. GONZAGA