O TEMPO – Pressão atmosférica média: 1011.3 milibares. Temperatura média do dia: 22.9 graus centígrados com um máximo, na maior insolação, de 29.8 graus e um mínimo, á noite, de 16.1 graus (no planalto, a média das mínimas será de 06.1 graus). Estado médio do céu: cumulus, stratus, de meio claro a encoberto. Nevoeiros noturnos no Litoral, margens de rios e serras. Estado médio do tempo: -Com instabilidades no litoral e planalto, passageiras, passando a estável-bom. Massa de ar frio antártico penetrando, ocorrendo baixas de temperatura no horário noturno. Previsão: A. Seixas Netto.

O ESTADO

Florianópolis – Sexta-feira 07 de novembro de 19 75 – Ano. 61 – No. 18.198 – Edição de hoje 16 páginas – Cr$ 2,00

CONCURSO DE MODELISMO NAVAL – O 5o. Distrito Naval estará recebendo, até o próximo dia 20, as inscrições e os modelos de embarcações destinados a seleção prévia, para participarem do Concurso de Modelos Navais, promovido pelo Comando Naval de Brasília, em comemoração ao Dia do Marinheiro, que se festeja a 13 de dezembro. Às melhores obras caberão prêmios oferecidos pelo Comando Naval de Brasília. Maiores informações poderão ser obtidas na sede do Comando do 5o. Distrito Naval, em Florianópolis.

Imóvel paga 0,5% sobre valor venal reajustado

O Prefeito Esperidião Amin Filho enviou ontem à Câmara Municipal projeto de lei que altera de 0,285% para 0,5% a alíquota do imposto predial e territorial, incidente sobre valor venal reajustado. (Pg. 16).

Isabel diz no hospital que exerce o poder e que não renunciará a ele

Página 2.

Figueirense sem o técnico viaja para Belém em busca da classificação

Página 8.

Civis marroquinos marcham sobre o Saara, desafiando a reação espanhola

Página 2.

Os 350 mil civis desarmados que participam da marcha sobre o Saara espanhol, liderados pelo Rei Hassan II, Marrocos, iniciaram ontem seu avanço, apesar da advertência de reação armada da Espanha. (Pg. 2)

Escaramuças nas ruas transformam Lisboa num campo de guerra

Nas ruas de Lisboa, entre bombas de gás lacrimogênio e disparos de fuzil, escaramuças de manifestantes esquerdistas exigem a destituição do Ministro da Informação, Tenente-Coronel José Ferreira da Cunha, acusado de manter ligações com a dissolvida polícia secreta do antigo regime salazarista. (Pg. 2).

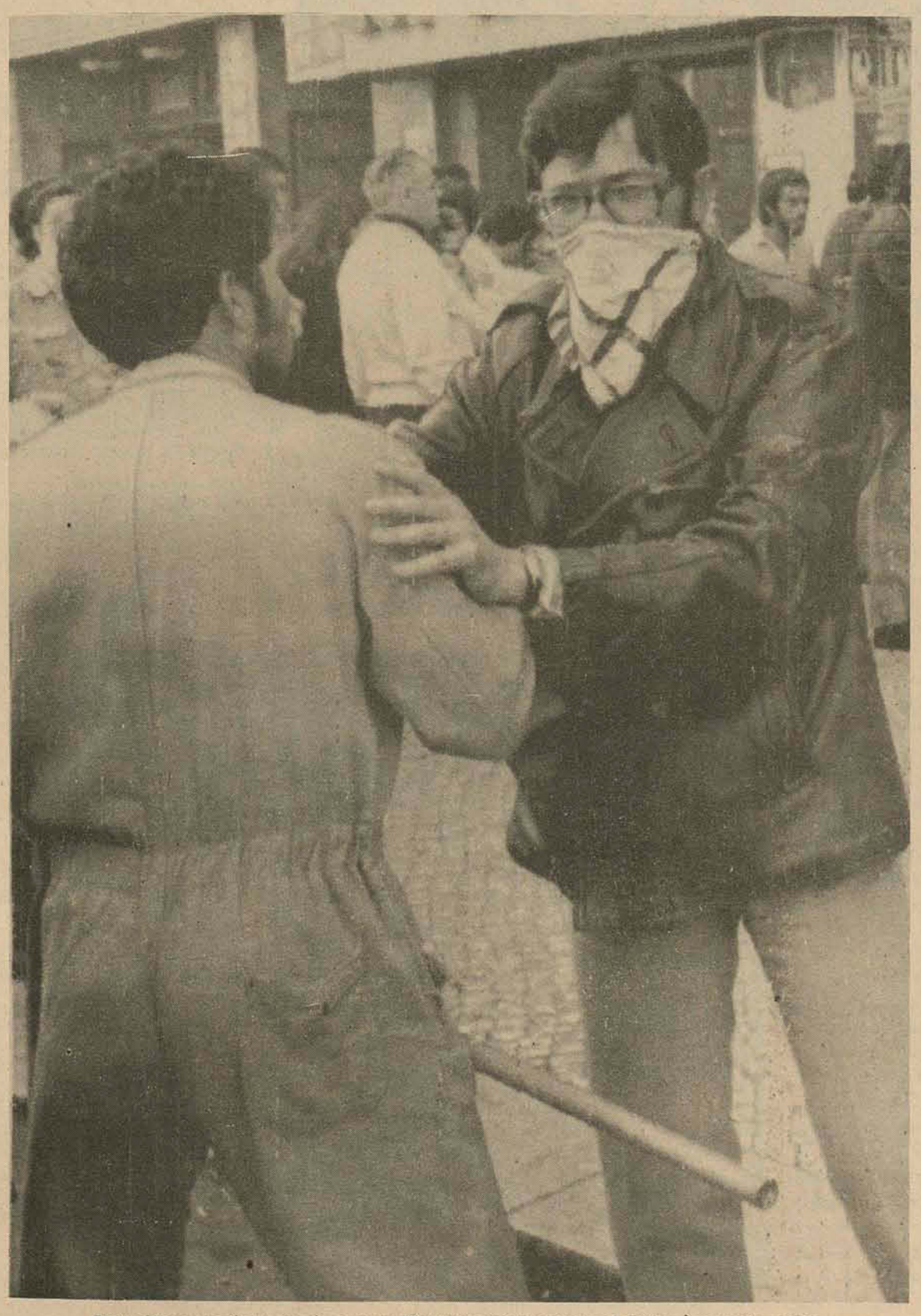

Protegendo-se do gás lacrimogêneo, os manifestantes resistem nas ruas de Lisboa à repressão policial.

São Paulo acha que ICM como está só prejudica

Página 6.

SC tem 30 milhões para suprir prejuízos das cheias

Página 3.

James, que é também o presidente da UPI, pediu "amplo apoio à Geisel".

Vitorino James exorta classe política à união com Geisel

O deputado Vitorino James (Arena-RJ), conclamou ontem, na tribuna da Assembléia Legislativa, toda a classe política e as lideranças dos dois partidos políticos "ao incondicional apoio ao presidente Geisel, empenhado na obra de consolidação das instituições democráticas". (Pg. 3)

Participe do Festival de Música Erudita

Neste sábado dia 8 de novembro, às 21 horas, o Quarteto de Cordas da Universidade Federal do Rio de Janeiro estará se apresentando na Capela do Colégio Catarinense, dando prosseguimento ao Festival de Música Erudita. Peças de Heitor Villa-Lobos, Dvorak e Alberto Nepomucen o. Promoção da Secretaria do Governo através da Coordenação de Assuntos Culturais. Ingressos – Cr$ 10,00 e Cr$ 5,00 para estudantes na Besctur, rua Felipe Schmidt, 36 ou no Stand da Serte, defronte à Catedral Metropolitana. Concerto beneficente em favor do Natal dos Pobres da Capital.

Acervo: Biblioteca Pública SC - Hemeroteca Digital Catarinense

Lisboa vive nova onda de agitação

A multidão enfurecida em frente ao Ministério.

Gás lacrimogêneo e tiros para o ar.

Lisboa – A Guarda Nacional dispersou, com gás lacrimogêneo e disparos, um ataque de esquerdistas contra o Ministério da Informação ontem à tarde, resistindo po steriormente à pressão de milhares de manifestantes que exigiam a destituição do secretário de Estado dessa Pasta, o tenente-coronel José Ferreira da Cunha.

A multidão aumentou depois que uma mensagem divulgada através do rádio solicitava a presença de mais manifestantes, e os funcionários do Ministério afixaram cartazes numa sacada do segundo andar onde proclamavam: "fascistas fora do Ministério".

Pouco antes, os guardas tiveram que usar a força para conter os manifestantes que queriam impedir a entrada de Ferreira da Cunha. Os esquerdistas o acusam de ligações com a dissolvida polícia secreta do antigo regime salazarista.

Por sua vez, Ferreira da Cunha nega as acusações e pediu ao Conselho da Revolução que investigue seu passado. O Conselho é dirigido pelo general Costa Gomes, que Ferreira da Cunha serviu como conselheiro durante sua carreira militar. Assim, o ataque contra Ferreira da Cunha é interpretado pelas autoridades do governo como um velado desafio ao próprio presidente Costa Gomes. Argumentam dizendo que se Ferreira da Cunha esteve realmente ligado à polícia secreta, provavelmente o fato seria do conhecimento e aprovação de Costa Gomes.

AGITAÇÃO

A situação ontem degenerou logo em violência. Principalmente quando cerca de 100, entre 500 funcionários do Ministério votaram terça-feira a favor de impedir a entrada de Ferreira da Cunha no prédio. Anteontem, o secretário entrou no Ministério sem problemas, mas ontem de manhã os funcionários tentaram deter sua passagem.

A polícia teve que abrir caminho à força de cassetetes, ferindo na ocasião três jornalistas portugueses. Posteriormente, os manifestantes tentaram derrubar as portas do Ministério, mas os policiais lançaram granadas de gás lacrimogêneo e dispararam para o ar. Em seguida, a multidão passou a atirar pedras quebrando vidraças no andar térreo. Um cartaz pintado à mão, e afixado na porta principal (fechada) do Ministério dizia: "Ferreira da Cunha na rua, agora".

Argentina: Isabel Peron afirma que não renunciará

Buenos Aires – A presidente Isabel de Peron adiou a solução da crise política que afeta seu governo com sua decisão de não renunciar nem pedir licença, segundo fontes consultadas por *The Associated Press*.

Em mensagem a todo o país, diretamente da clínica onde se encontra internada desde segunda-feira, a presidente Isabel de Peron desmentiu versões que anteciparam anteontem sua iminente renúncia ou talvez um pedido de licença por tempo indeterminado. "Não renunciei nem pretendo. Não solicitei licença nem solicitarei. Exerço plenamente meu poder de presidente, com total conhecimento dos fatos que ocorrem e das medidas do governo que normalmente exerço".

Na opinião dos observadores, Isabel Peron colocou-se agora na posição de contra-ataque. Está ameaçada de um julgamento político em razão de uma série de escândalos administrativos que a afetam diretamente. Toda a oposição, boa parte do peronismo e – embora discretamente – as Forças Armadas, sustentam que a presidente, não só pela sua saúde abalada como também pela influência que sofre de um pueno grupo de amgios e assessors, não exerce o governo na forma reclamada pelos múltiplos problemas da Argentina.

Um porta-voz da União Cívica Radical – UCR – disse que "não há qualquer elemento novo em relação a quarta-feira, quando se esperava a renúncia ou a licença de Isabel de Peron. Tão somente a sua afirmação de que permanecerá na presidência. Porém esta sua decisão não muda o panorama".

Em círculos políticos aguardava-se ontem os lances do contra-ataque presidencial. Em seu discurso na madrugada de ontem, Isabel Peron denunciou "uma agressão interna e externa do terrorismo praticado pela imprensa e de rumores difamatórios" e prometeu aplicar aos responsáveis "todo o rigor da lei". Disse que estenderia esse rigor contra os funcionários "que não tenham cumprido ou não cumpram com seus deveres".

Nos meios peronistas comentava-se ontem sobre uma provável reorganização ministerial, que resultaria na saída do governo de alguns dos ministros que nos últimos dias, mostraram-se em particular, favoráveis a uma licença ou renúncia presidencial. O principal deles seria o próprio Robledo, que também é vice-presidente do Partido Justicialista (peronista).

Fala-se também que o contra-ataque da presidente poderia decretar a intervenção da província de Buenos Aires, cujo governor, Victorio Calabro, constituiu-se num sério opositar de Isabel.

Finalmente, em algumas fontes atribui-se ao grupo de assessores presidenciais o propósito de conduzir o "contra-ataque" até suas últimas consequências, substituindo-se os três comandantes gerais das Forças Armadas. Essa intervenção, observa Oscar Serrat, correspondente de The Associated Press em Buenos Aires, provocaria grande impacto no Exército, Marinha e Força Aérea, nas quais o general Jorge Videla, o almirante Emílio Massera e o brigadeiro Luis Fautário gozam de apoio geral. Os três chefes propõem uma linha "institucionalista", e embora sem gozarem de simpatias no governo, recusaram a aceitar algumas fortes pressões de seus subordinados para "limpar de uma vez a cúpula governamental".

Isabel de Peron: nem renúncia nem licença.

Líbano: premier denuncia desembarque de armamentos

Beirute – O primeiro-ministro Rashid Karami, do Líbano, acusou ontem certos grupos de desembarcarem armas de um navio atracado 20 quilômetros ao norte de Beirute, apesar de suas ordens para que o exército suspendesse a operação.

Esta sua declaração o aproxima de um choque com o exército que tem sido acusado por seus correligionários muçulmanos de cumplicidade com forças cristãs direitistas na guerra civil.

Entende-se que as acusações de Karami se relacionam com os esforços para reabastecer a milícia do partido cristão da Falange.

O principal problema é que o navio continua descarregando armas próximo de Junié e o exército é incapaz de interferir e cumprir com seu dever, embora existam tropas cercando o setor e o navio", disse Karami depois de estar reunido com o presidente Soliman Franjih, cristão maronita.

"Quando me comunicarem porque razão o exército não cumpre com seu dever, tomarei uma decisão", acrescentou Karami.

A população de Junié, pequena cidade portuária a 20 quilômetros ao norte da capital, é de maioria cristã.

Os muçulmanos acusam o presidente Franjié de aprovar tacitamente o apoio do exército aos cristãos falangistas e salientam que o exército entregou a estes grandes embarques de munições e algumas de suas próprias armas.

A firme declaração de Karami revela que não recebeu resposta satisfatória do presidente sobre a ação do exército neste caso.

Antes de sua declaração as autoridades informaram que o exército e a marinha planejaram uma operação conjunta em Junié para impedir o desembarque de armas que se informou estavam a caminho. Uma informação revelou que os tripulantes de uma canhoeira tinham abordado um navio suspeito e informado depois que este só transportava ovelhas. Tropas do exército ameaçaram revistar o navio novamente, porém por algum motivo isto não foi feito.

Houve também informações de que o exército deteve vários pistoleiros falangistas que tentaram impedir a entrada das tropas em Junié, porém outras fontes salientaram que esta poderia ser uma informação falsa com o propósito de apaziguar os muçulmanos.

Em Beirute tropas do exército continuam em suas operações para pôr fim aos tiroteios, os sequestros e outras violações da trégua, o que tem provocado um notável arrefecimento da violência nesta convulsionada capital.

Inglaterra envia tropas para Belize

Belize – A disputa britânico-guatemalteca sobre Belize (que confronta com o México e Guatemala) tornou-se mais acirrada ontem, com o envio, pela Inglaterra, de reforços à sua colônia e com sua rival acusando os britânicos de "intimidação". Segundo informações de Belize, o governo britânico recebeu um comunicado de que a Guatemala tinha enviado a Pólvora, a 25 quilômetros da fronteira com Belize, 10 transportes blindados, assim como tropas de infantaria e abastecimentos.

Um número não revelado de soldados, caças e aparelhos de decolagem vertical foram enviados de Londres para reforçar a guarnição de 650 homens no território, de acordo com o governo inglês. Belize, antes chamada Honduras Britânicas, foi colonizada em 1638. A Guatemala sustenta que herdou da Espanha a soberania sobre o território, mas a Inglaterra rechaça esta reclamação. Com 135 mil habitantes, dos quais 60 por cento negros ou mulatos, o território é autônomo há 12 anos, mas a Grã-Bretanha é responsável pela sua defesa e administração civil. O governo local, eleito ano passado, apóia a independência eventual.

NA ONU

Hoje o primeiro-ministro George Price pretende apresentar-se na ONU para defender o direito à autodeterminação de Belize, ao mesmo tempo em que se organizam na capital manifestações contra o governo da Guatemala. A imprensa reagiu energicamente à suposta intenção guatemalteca de anexar a seu território a colônia britânica, e o jornal **El Repórter** exigiu a expulsão do cônsul geral da Guatemala, coronel Angel Castellanos.

O Partido Unido Democrático, de oposição, convocou uma manifestação para domingo, em repúdio aos "planos expansionistas" do país vizinho e de apoio à posição do governo de lutar por sua independência. De sua parte, a imprensa desse país deu destaque ontem às declarações do ministro da Defesa, Romeo Lucas García, que afirmou que seu Exército está preparado para defender a soberania do país.

Com um rim artificial, Franco ainda resiste

Madri – Os médicos do generalíssimo Francisco Franco informaram ontem quyo rim artificial reduziu o nível de toxina urêmica que ameaça a vida do ancião. A equipe de médicos, que trabalha 24 horas por dia para manter vivo o caudilho, não sabe dizer quanto tempo ele ainda poderá resistir ao lento envenenamento de seu organismo, que está apresentando arritmia cardíaca. Também aumentou o coágulo de sangue em sua coxa esquerda.

Na opinião de fontes médicas particulares, sem dúvida Franco sofre muitas dores e só está consciente durante breves períodos. Seus médicos oficiais, contudo, nada dizem sobre isso, limitando-se a informar que ele "passou uma noite tranquila". O boletim emitido ao meio-dia de ontem disse que seu estado pós-operatório é "normal", sob o ponto de vista da pressão sanguínea e temperatura". O processo de diálise do rim artificial estava sendo "bem tolerado" e a quantidade de uréia no sangue – toxina que os rins doentes do caudilho não conseguem eliminar – "tinha começado a diminuir". Aumentou a tromboflebite na perna e há o temor de que isso possa provocar novos problemas cardíacos ou pulmonares, desta vez fatais.

Os marroquinos estacionaram à noite na fronteira.

Começa a marcha para o Saara

Tarfaya – Os 350 mil civis desarmados qu e participam da marcha ao Saara espanhol, promovida pelo rei Hassan II do Marrocos, iniciaram ontem seu avanço, apesar da Espanha e Argélia terem advertido que tomarão medidas militares e que um campo minado os espera a 12 quilômetros da fronteira. Segundo informações, cerca de 10 mil ou 40 mil voluntários formarão a primeira coluna para se dirigir até a fronteira, 30 quilômetros ao sul de Tarfaya. Dezenas de milhares de manifestantes estão ainda em acampamentos que se estendem até 250 quilômetros ao norte e não se sabe quando serão conduzidos para o sul.

O premier Ahmed Osman, o chanceler Agmed Laraki e outras autoridades se unirão à marcha. Hassan permanecerá num quartel em Agadir, 500 quilômetros ao norte da fronteira, porque "o dever de um chefe é permanecer no posto de comando da nação". O rei não mencionou, em seu discurso de anteontem à noite, a linha de defesa espanhola, formada por minas e alambrados, e disse aos milhares de voluntários: "Cumprimentem todo espanhola que encontrarem em seu caminho e convidem-no a entrar em suas tendas e compartilhar de seu alimento. Sejam afáveis com os espanhóis, tanto civis como militares; não queremos derramamento de sangue. Se dispararem contra vocês, marchem pacificamente. O resultado será positivo ".

Hassan acrescentou, no entanto, que o Exército e a Força Aérea do Marrocos estarão prontos para proteger os manifestantes contra "ataques estrangeiros", numa referência às tropas argelinas enviadas pelo presidente Houari Boumediene à fronteira entre Argélia e o Saara. As palavras do rei provocaram, em Nova Iorque, outra reunião urgente do Conselho de segurança da ONU, que solicitou pela terceira vez o cancelamento da marcha. Mas não há indícios de que o pedido será atentido.

Em Al Aaiun, capital do Saara espanhol, o comandante militar Federico Gomez Salazar declarou que a Espanha está disposta a defender o território "até as últimas consequências. Podem estar certos de que a marcha começará e terminará exatamente na fronteira militar onde estabelecemos nosso centro de operações". Não disse, entretanto, se as tropas têm ordem de disparar contra os marroquinos.

A ajuda militar dos Estados Unidos à América Latina

Washington – Os Estados Unidos consideram o Brasil como "uma futura potência mundial" e a Argentina, como uma nação capaz de influir nas decisões internacionais. Uma pequisa preparada para apoiar o programa de assistência militar define a Venezuela como um país "estratégico", e o México como um vizinho com o qual é necessário manter "uma relação especial".

Ao analisar os objetivos da assistência militar solicitada para a Colômbia, o relatório da pequisa destaca o papel que as Forças Armadas colombianas desempanharam "no desenvolvimento das instituições democráticas desse país". O relatório não faz referências ao Chile. No caso do Peru, salienta que a mudança na direção do governo recentemente ocorrida não modificará muito as relações entre os dois países.

As solicitações de ordem militar abrangem 34 milhões de dólares para a Argentina, 8,9 milhões para a Bolívia, 61,1 milhões para o Brasil, 16,8 milhões para a Colômbia, 1,9 milhões para a República Dominicana, 10,1 milhões para o Equador, 2,6 milhões para El Salvador, 2,1 milhões para Guatemala, 2,1 milhões para Honduras, 5,1 milhões para o México, 3,5 milhões para Nicarágua, 0,6 milhões para o Panamá, 1,3 milhões para o Paraguai, 20,9 milhões para o Peru, 3,6 milhões para o Uruguai, e 16,8 milhões para a Venezuela.

"A importância estratégica do Brasil decorre de sua posição geográfica, seu crescente papel no cenário latino-americano, e suas perspectivas como futura potência mundial", indica o relatório. "A atual estabilidade do governo, e o dinamismo econômico do país fazem do Brasil um aliado sempre mais maduro e importante para os Estados Unidos, tanto no âmbito regional como global".

Argentina: "seus recursos humanos e materiais conferem a este país um grande significado. Esses fatores, somados a seu desenvolvimento tecnológico, econômico e científico provavelmente intensifiquem sua influência na América Latina e no cenário internacional.

A Argentina continua tendo um papel importante nas decisões políticas hemisféricas, e exercendo influência regional nos foros internacionais".

No caso do Panamá, o relatório diz que as operações do canal "criam uma relação especial entre o Panamá e os Estados Unidos. Se as negociações em curso resultarem num novo tratado sobre o canal as relações com o Panamá poderão registrar mudanças". O relatório salienta que "o México tem um significado especial para os Estados Unidos como um país limítrofe, com o qual mantém-se estreitos vínculos culturais e históricos". Peru: "sua importncia estratégica é consequência de seu extenso litoral no pacífico, sua capacidade como exportador de diversos recursos naturais, e de sua influência política na região . . . As recentes alterações na liderança política desse país não mudarão fundamentalmente suas relações com os Estados Unidos"

Por Ary Moleon, da AP.

Acervo: Biblioteca Pública SC - Hemeroteca Digital Catarinense

Enchentes: Estado recebe auxílio de Cr$ 30 milhões

O Conselho de Desenvolvimento Econômico aprovou a concessão de um auxílio de Cr$ 30 milhões a Santa Catarina, destinado a cobrir os prejuízos causados pelas inundações no Vale do Itajaí e Meio Oeste, e pelo vendaval no Extremo-Oeste. A informação foi prestada ontem pelo Secretário da Casa Civil, Sr. Paulo da Costa Ramos, acrescentando que foi aprovado também pelo Conselho de Desenvolvimento Econômico a abertura de uma linha de crédito especial para o setor agropecuário, atingido pelas cheias.

Explicou que do total aprovado pelo CDE, Cr$ 17 milhões serão destinados aos municípios diretamente atingidos pelo fenômeno das inundações, e Cr$ 13 milhões para a recomposição de obras rodoviárias pelo Governo Estadual.

Enquanto isso, apesar de não ter recebido ainda os recursos solicitados junto ao Ministério do Interior, a Prefeitura de Blumenau continua executando obras de recuperação na área urbana e em rodovias de acesso à zona rural. Verbas suplementares, oriundas do próprio orçamento municipal, segundo informou a fontes da Prefeitura, permitem a realização de obras inadiáveis, como a reconstrução de pontes e pontilhões, que constutiem únicos acessos a áreas rurais.

Ramos e Silva anuncia Operação Dragão em SC

O novo comandante do 5o. Distrito Naval, vice-almirante Marcelo Ramos e Silva, fez ontem visitas de cortesia ao governador em exercício, ao presidente da Assembléia Legislativa e ao presidente do Tribunal de Justiça.

No encontro com o Sr. Marcos Buechler, o militar comunicou a realização em dezembro da Operação Dragão XI novamente em Santa Catarina, tendo sido escolhido como local a praia de Piçarras, no litoral Norte do Estado.

A "Operação Dragão" é uma manobra realizada anualmente pelo Corpo de Fuzileiros Navais da Marinha de Guerra, movimentando cerca de dois mil homens, entre soldados e oficiais, sob o comando do chefe de Esquadra da Marinha, auxiliado por dois almirantes do Corpo de Fuzileiros Navais. Participam das manobras, além de contratorpedeiros e submarinos, os navios Darci d'Ávila e Duque de Caxias, que aportam na praia desembarcando caminhões e outros veículos de transporte pesado, utilizados durante as manobras em terra, para adestramento da tropa.

Paralelamente às operações de manobras e treinamentos, é realizada uma operação cívico-social junto à população constando de palestras, atendimento médico-odontológico, recuperação e pinturas de estabelecimentos escolares e transmissão de normas gerais de higiene.

Ramos e Silva visitou autoridades, entre os quais Buechler.

Vitorino pede a políticos amplo apoio a Geisel

Ao desembarcar ontem nesta Capital, em mais uma etapa do que classificou de "uma peregrinação cívica nacional", o presidente da UPI, deputado Vitorino James, lançou um apelo às lideranças políticas da Arena e do MDB para que prestigiem o presidente Ernesto Geisel e o auxiliem na obra de consolidação das instituições democráticas da Nação. "Há um processo em curso", disse, "e daí a mensagem que deixo aqui aos companheiros da Arena e do MDB: prestigiem o presidnte da República. Embora por vezes podendo até decisões do Governo merecer nossas críticas e nossos reparos, mas é indispensável, mais do que nunca, que nesta hora prestigiemos a autoridade do presidente da República, que pela confiança dos militares e civís, pela confiança inabalável da população, há de formar aquele suporte necessário a que se consolidem as instituições representativas".

O presidente da UPI chegou à tarde a Florianópolis, acompanhado dos deputados Márcio Macedo, primeiro secretário, e Marcelo Daceble, líder da Maioria da Assembléia do Estado do Rio. Do aeroporto Hercílio Luz, onde foi recepcionado por uma comissão de deputados e reencontrou o ex-governador Ivo Silveira, seu companheiro de lutas parlamentares nos idos de 65, o deputado Vitorino James seguiu direto para a Assembléia Legislativa. Após breve conversa informal no gabinete da presidência com o deputado Epitácio Bittencourt e parlamentares das duas bancadas, foi introduzido no plenário, durante a sessão ordinária da Casa, e ocupou a tribuna para agradecer a uma saudação do deputado Nelson Pedrini, que falou por delegação das duas bancadas partidárias e da Mesa.

CHÃO DE CIVISMO

O deputado Vitorino James esclareceu, ao abrir o seu discurso de agradecimento, que faria um relatório das atividades da UPI e uma conclamação. "Eu estou a recolher as decepções dos parlamentos, mas sobretudo a receber a força de suas esperanças para a tarefa da valorização da classe política. E vim aqui para recolher o vosso estímulo para que juntos possamos prosseguir. Quero, ao fim da jornada, chegar ao Presidente da República e dizer: percorri o Brasil de ponta e ponta. Posso dar o testemunho de que a classe política está absolutamente consciente de suas responsabilidades e apta a desempenhar o seu papel", acentuou.

– Esta UPI – prosseguiu – é um chão de civismo, onde há liberdade para o debate dentro do respeito das idéias e dos princípios. Esta UPI tem afirmado e reafirmado a plenitude de uma consciência irreversível. Precisamos mais do que nunca valorizar a classe política. E esta valorização depende mais de nós mesmos do que de qualquer outra circunstância ou argumento. É o nosso comportamento cívico e parlamentar. É a seriedade que temos demonstrado no exercício do mandato político. É a convicção inabalável de que as instituições são intocáveis, na medida em que se prestigiar e engrandecer as organizações políticas.

E acrescentou: "não há nos partidos, tanto na Arena quanto no MDB, trincheiras para a subversão, para a corrupção ou para o terrorismo. Enganam-se aqueles que pensam que os partidos políticos já não atingiram uma extraordinária maturidade e consciência da sua grande responsabilidade. Temer as urnas? Por que, se é através do processo permanente do voto que a democracia há de se prestigiar, se engrandecer e se conceituar no apreço e respeito das comunidades?".

Mais adiante, depois de formalizar seu apelo ao prestigiamento do Presidente Geisel, o deputado Vitorino James acentuou: "as repercussões da política externa, os casos que têm o corrido em nações do Velho Mundo e na própria América Latina, são uma advertência e ao mesmo tempo um exemplo para que tenhamos serenidade, equilíbrio, argúcia e inteligência para superarmos as repercussões desta crise em nosso País. Os representantes da Arena e do MDB têm sensibilidade política e patriotismo para não transformar as repercussões da crise econômico-financeira em bandeiras de demagocia eleitoreira. Porque os políticos hoje sabem que a nossa responsabilidade não se divide em siglas partidárias. Ela está unificada numa vocação permanente de servir à causa pública, às instituições, e merecer o apreço e estima da comunidade brasileira".

Ao concluir, salientando que o exercício da missão parlamentar se valoriza com a elevação dos debates e "a seriedade no exame dos instrumentos legais e constitucionais que temos a oferecer à administração pública", o presidente da UPI apontou para o Cristo do plenário da Assembléia: "que esta cruz e esta imagem sejam o símbolo eterno da nossa caminhada".

Vitorino: A cruz de Cristo deve ser símbolo da nossa caminhada.

Comissão vê projeto de contagem recíproca

Na opinião de Pedrini, o projeto não é inconstitucional.

O projeto de lei de autoria do deputado Dejandir Dalpasquale que visa autorizar o Governo a firmar convênio com o INPS, para efeitos da contagem recíproca do tempo de serviço público estadual e do tempo de serviço prestado em atividade privada, dentro do espírito da lei federal 6.226, recebeu parecer favorável do relator na Comissão de Justiça, deputado Nelson Pedrini. Muito embora colocasse em dúvida inicialmente a legalidade do projeto, em virtude de a soma pretendida dos tempos de serviço importar em *aumento de despesa*, o relator concluiu, em seu parecer, que a proposição é apenas autorizativa, tendo portanto caráter imperativo.

– Sendo autorizativo – pondera o deputado Pedrini – não obriga, por evidente, a que o Chefe do Executivo promova o convênio com o INPS para efeito de contagem recíproca do tempo de serviço público estadual e do tempo de serviço prestado em atividade privada.

Ora, se não impõe providências ao Poder Executivo, não lhe cria ou aumenta as despesas públicas, também.

Apenas, por antecipação, autoriza o Chefe do Poder Executivo a firmar convênio com o INPS, se assim o desejar e quando lhe aprouver, nos termos da legislação federal pertinente à matéria.

Face estas considerações concluo pela legalidade e constitucionalidade do projeto de lei 67/75, recomendando seu acolhimento perante a Comissão de Constituição e Justiça e opinando pela audiência, também, das doutras Comissões de Orçamento e Finanças e de Serviços Públicos.

Ortigari diz que está sofrendo perseguições

Afirmando que, "se o costume pegar, dentro em pouco não existirão mais deputados", o deputado Wilmar Ortigaria fez um minucioso relato ontem na Assembléia das ocorrências de que foi vítima em Curitibanos no dia 13 de setembro último e pediu providências para o término das ameaças e perseguições que disse estar ainda sofrendo por parte da autoridade policial do município. "A situação em Curitibanos é grave", frisou, e trago ao conhecimento dos nobres pares que eu e meu filho, que nada tem com o fato, continuamos sob ameaça do capitão Peters e seu sogro Didi Almeida". Acrescentou que há poucos dias esteve na cidade e foi perseguido "por capangas dos agressores".

– Providências deverão ser tomadas antes que aconteça uma tragédia em Curitibanos. Não posso, como parlamenta, viver em constante sobressalto e sujeito a sofrer novas agressões e tentativas de homicídio. O que não pode continuar é esta omissão campeando por todos os setores, e as ameaças continuando em Curitibanos – asseverou Ortigari.

RELATO

Eis, na íntegra, o relato feito pelo deputado Wilmar Ortigari, da tribuna da Assembléia:

Senhor Presidente, Senhores Deputados,

O pronunciamento que faço hoje, é para trazer ao conhecimento dos nobres Senhores Deputados dos fatos que ocorreram e estão ocorrendo na cidade de Curitibanos.

Senhor Presidente, Senhores Deputados, podeis ouvir-me por que falarei a mesma linguagem simples da lealdade que aprendi a falar na região que represento com muita honra nesta Casa Legislativa. Inicialmente, farei um breve relato das eleições a que concorri naquele município.

Em 1.950 iniciei a carreira política, jovem ainda quando fui candidato a Vereador.

Em quatro eleições seguintes consegui sempre, com a maior votação, eleger-me para o Legislativo Municipal.

No ano 1.966 concorrendo a Prefeito, em memorável pleito, obtive uma vitória espetacular correndo então pela legenda da União Democrática Nacional, contra a coligação PSD, PTB, PSP, PRP, e PL, e nesta eleição o candidato a Governador da UDN sofria um revés no município com a diferença de mil votos.

Em 1.970, concorrí pela primeira vez a uma cadeira para a Assembléia Legislativa, obtendo dentro do município de Curitibanos 70% dos votos. Em 1.974 concorrendo novamente a Deputado Estadual e enfrentando dois candidatos, um de cada partido, consegui repetir a votação, obtendo uma vitória extraordinária, pois a diferença foi de 2.000 votos, num município onde o número de eleitores ainda é relativamente pequeno.

Assim, em rápidas pinceladas, consegui pintar o quadro político que há 25 anos se apresenta em Curitibanos, que, com orgulho e honra, tenho tido a felicidade de representar sem uma única vez ser derrotado.

Os candidatos que, no correr destes anos, tenho apoiado para Prefeito e Deputado, também tiveram o sufrágio da maioria do povo de Curitibanos.

Neste período em que exerci os mandatos no Legislativo Municipal e Estadual e Executivo Municipal, posso afirmar que jamais useu da influência, ou do cargo, para perseguir quem quer que seja, remover, ou exonerar qualquer trabalhador ou servidor público, estadual ou municipal.

Mas, em contrapartida, Senhor Presidente, Senhores Deputados, tenho sofrido durante todo esse tempo uma série de investidas dos meus adversários, que sempre tentaram tumultuar o meu trabalho e as minhas atividades.

Vários têm sido os processos de que tenho sido alvo, e que, por mais absurdo que seja, sempre tem havido a intenção de tentar denegrir a figura de minha pessoa perante a opinião do digno eleitorado de Curitibanos.

Em certa ocasião, tentaram levar à termo um processo contra mim, sendo acusado de assobiar no cinema. É desnecessário dizer que fui absolvido.

Apesar de todas as tentativas, como disse anteriormente, jamais persegui alguém ou usei de influência para que isto ocorresse.

Desafio, e coloco à disposição até o meu mandato, apesar do alto respeito e zelo que dedico ao povo obreiro, digno da região serrana, que tão honradamente represento, se algum dia usei dos cargos para prejudicar alguém.

Posso até exemplificar o que disse citando o caso do Comissário de Polícia de Curitibanos, Sr. Pampílio Rossa, que, acompanhado de dois indivíduos, tentou certa ocasião me agredir, e com revólver em punho foi a um restaurante da cidade para consumar seu intento; isto ocorreu na época em que seu sobrinho Orozimbo Caetano da Silva concorria comigo à Prefeitura de Curitibanos, onde saí vitorioso.

Pois bem, Senhor Presidente e Senhores Deputados, poderia e teria condição de incriminá-lo e mesmo pedir seu afastamento ou transferência da Delegacia daquele Município, no entanto não o fiz e o cidadão permanece, lá no mesmo cargo que há vinte anos exerce.

Poderia aqui enumerar mais uma série de perseguições, injustiças, imputações e processo, de que fui alvo, e que tentaram impingir contra minha pessoa usando de todos os artifícios para prejudicar-me.

Agora, Senhor Presidente, Senhores Deputados, parece que todas as forças se uniram para de uma só vez tentar tudo, aproveitando um fato isolado, quando um Oficial da Polícia que há mais de 12 (doze) anos exercia o comando da companhia local, é transferido para uma outra região, fato este comum, pois a briosa corporação da Polícia de Santa Catarina, não deixa nenhum policial ou oficial permanecer mais de 3 (três) anos num só local. Esta transferência de oficiais é comum, sendo um ato administrativo considerado de rotina.

Não vamos aqui, tentar nos inocentar e tentar negar nossa atuação neste episódio da transferência do capitão da Polícia.

O deputado da região, têm por obrigação zelar por seus representados e de uma forma ou de outraa melhorar todos os serviços que são de interesse público, tanto no desenvolvimento como na segurança e ordem.

Entendendo assim, procurei fazer com que Curitibanos tivesse a oportunidade de ter novo oficial no comando daquela companhia, porque a população tinha muitas restrições quanto ao que lá estava. Como representante da cidade e representante do povo procurei, através de gestões, atender aos anseios de seus habitantes.

Após a publicação do ato de transferência do capitão da Polícia no Diario Oficial, os rumores que circulavam em Curitibanos eram os mais desencontrados.

Em visita àquela cidade, fui informado por amigos e correligionários de que o Capitão e seu sogro (Didi Almeida) haviam dito que eu estaria marcado e sob a ameaça de agressão e morte pelo fato de ter induzido o Governo do Estado a transferir o referido oficial daquela cidade.

Quando me encontrava, juntamente com amigos em um bar, de Curitibanos, no dia 13 de setembro, eis que de repente fui cercado pelo capitão agressor e seu sogro, que, de revólver em punho, sem maiores explicações, partiram para violenta agressão, onde sofri coronhadas e socos sem ter condições de defesa pois me encontrava desarmado.

Algumas pessoas interferiram e foi quando consegui me isolar no banheiro onde tentei lavar o sangue e os ferimentos recebidos. Quando saí do local, apanhei o carro e dirigi-me para a casa de minha mãe, e ao dobrar a esquina e passar em frente à casa do capitão Peters, notei que os dois agressores deixavam o carro, e da entrada da residência desferiram dois ou três tiros. De imediato, de dentro do carro, tentei me defender, desferindo também três tiros, posteriormente seguindo o trajeto até minha casa e de lá ao Hospital.

Estes foram os fatos do dia 13 de setembro.

Senhor Presidente, Senhores Deputados, imaginem se cada um dos Senhores, no exercício de seu mandato, tentando conseguir certos benefícios para suas regiões, procurando acertar certos setores, tentando regularizar situações, sofrerem dos transferidos ameaças de agressão e morte.

Se o costume pegar, dentro empouco não existirão mais deputados.

Senhor Presidente, Senhores Deputados, após os acontecimentos que relatamos, o Governo do Estado, através da S.S.I, tomou as providências no sentido de que fosse instaurado o inquérito, enviando um coronel da P.M. que foi a Curitibanos para estas providências, hospedando-se na residência do capitão agressor e seu sogro.

O que não é de estranhar pois em outra ocasião, este mesmo Capitão, quando esteve sob inquérito, relativo à acusação de espancamento em uma senhora grávida e de um cidadão que, em consequência de uma surra ficou surdo, após a conclusão do inquérito, o coronel da Polícia Militar encarregado de dirigir o processo, foi homenageado com um suculento churrasco na fazenda do capitão Peters e Sr. Edgar Almeida.

Senhor Presidente, Senhores Deputados, a situação em Curitibanos é muito grave. Trago ao conhecimento dos nobres pares que eu e meu filho, que não tem nada com o fato, continuamos sob ameaça do capitão e do Sr. Didi Almeida.

Soube que há poucos dias, quando visitava Curitibanos tive sempre no meu encanço dois capangas dos agressores.

Senhor Presidente, Senhores Deputados, na época em que vivemos, não é possível entender que um Parlamentar eleito por sua cidade e sua região, fique coagido de exercer suas atividades políticas e visitar seus amigos, por pessoas que tencionam conturbar a tranquilidade de uma cidade, perambulando pelos cafês, e visitando o próprio comando da polícia militar diariamente, estando afastado e sub-júdice.

Providências deverão ser tomadas antes que aconteça uma tragédia em nossa Curitibanos. Não posso, como parlamentar, viver em constante sobressalto e sujeito a sofrer novas agressões e tentativas de homicídio.

Faço daqui desta Tribuna um apelo para que uma solução seja dada a esse fato, e nos sejam dadas garantias.

O que não pode continuar é esta omissão campeando por todos os setores, e as ameaças continuando em Curitibanos.

Este meu pronunciamento, Senhor Presidente, Senhores Deputados, representa fielmente o que tem acontecido e o que vem acontecendo em Curitibanos. Trago ao conhecimento dos nobres pares, porque não posso calar mais, pois entendo que o representante do povo enquanto investido no mandato de parlamentar terá que ser respeitado, pois este respeito representa a consideração à própria Assembléia Legislativa e a sua soberania.

Finalizando, quero apresentar meus sinceros agradecimentos as manifestações de solidariedade prestadas em pronunciamento pelo Deputado Nelson Pedrini e Deputado Delfim de Pádua Peixoto que falou em nome da Bancada do M.D.B., Deputado Waldir Buzato que falou em seu nome e da mesa diretora da Assembléia e ainda ao Presidente Deputado Epitácio Bittencourt e Aristides Bolan, que se manifestaram solidários por ocasião dos acontecimentos ocorridos em Curitibanos.

Segundo Ortigari, poderá haver tragédia em Curitibanos.

Acervo: Biblioteca Pública SC - Hemeroteca Digital Catarinense

O ESTADO

Diretor: José Matusalém Comelli
Diretor Comercial: Osmar Antônio Schlindwein

Editor Chefe: Sérgio da Costa Ramos
Editores: Luiz Henrique Tancredo/Sérgio Lopes

Cartas

ESTRADA

Senhor diretor, sou filho de Florianópolis, mas resido há mais de 15 anos em Curitiba (rua Marechal Deodoro, 28 apto. 406) e sempre que posso, retorno à nossa maravilhosa Ilha, e esta vez em companhia de outras famílias do Paraná.

Sábado passado, dirigimo-nos à Praia de Ingleses, para apreciar o lance de peixes, que é uma das coisas mais belas e que mais impressionam o turista, embora não conste em nenhum dos folhetos que divulgam Florianópolis.

O espetáculo da pesca artesanal (que ainda sábado foi objeto de excelente reportagem desse Jornal), desde o lance da rede, os homens em terra lentamente arrastando, até o peixe vivo pulando na praia, é algo maravilhoso.

A estrada que parte para o lado esquerdo da praia, onde mais se pratica esta pesca, está horrível e no entanto não tem adjetivos que se lhe possam atribuir, é um caso de polícia.

Assim como nós, também outro carro com placas de São Paulo ficou atolado e necessitou do auxílio dos pescadores já cansados para voltar ao asfalto. Esta estrada não deve ter mais de 500 metros, mas é u ma vergonha. Será que lá não existe Intendente Distrital, ou alguém responsável? Se a Prefeitura não tem condições de arrumar aquela estradinha, pelo menos poderia colocar uma placa no início, alertando principalmente os turistas incautos.

Senhor diretor, é necessário que os órgãos de imprensa do Estado enviem algum repórter àquele local para divulgar este verdadeiro crime que se comete contra o turismo da nossa Capital. *Hamilton J. Cervi – Curitiba - Paraná.*

CONVITE

Senhor diretor, o Clube Recreativo "6 de Janeiro" tem a honra de convidar Vossa Excelência e Excelentíssima família para a inauguração da sua Biblioteca "Professora Alba–Nibe Maykot Kuerten" a realizar-se em sua sede social situada à rua Professor João José de Souza Cabral – Estreito. Após a inauguração será servido um coquetel aos convidados.

OBS.: *as cartas enviadas à redação deverão conter o nome completo do remetente, assinatura e endereço legível. Elas só serão publicadas se chegarem com estes dados.*

Expediente

Empresa Editora O ESTADO Ltda.

Administração, redação e oficinas: rua Felipe Schmidt, 116 – CP 139, CEP 88.000, endereço telegráfico ESTADO, telefones 22–4139 e 22–1403 (redação), 22–5403 (publicidade) e 22–6792 (administração), telex 0482177 – Florianópolis.

Sucursais: Blumenau, Joinville, Itajaí, Rio do Sul, Lages, Joaçaba, Chapecó, Criciúma e Tubarão.

Representantes: Rio de Janeiro e São Paulo – A.S. Lara Ltda., Porto Alegre – Propal Propaganda Representações Ltda., Curitiba, Recife, Belo Horizonte, Salvador e Fortaleza – Pereira de Souza & Cia Ltda.

Noticiário Nacional: AJB – Internacional AP, Radiofotos AP e Telefotos AJB

Reabertura de matadouros

O fechamento dos pequenos matadouros, determinado há algum tempo pela Dipoa, tem sido, em Santa Catarina, motivo de reais embaraços, principalmente às populações do litoral, onde se localizava a maior parte daqueles estabelecimentos.

Acontece que, agora dependente do abate nos matadouros de Lages, o suprimento de carne a regiões como a Grande Florianópolis, por exemplo, é acentuadamente inconveniente à economia popular, carreando quase insuperáveis obstáculos ao abastecimento da Capital do Estado e das cidades próximas, especialmente dificultando e encarecendo custo do produto nos açougues e mercados retalhistas.

A medida, pois, se comprovou desastrosa, pelo menos e tanto quanto diretamente sentida pelos seus efeitos entre nós. Trata-se, aliás, duma providência, porventura bem intencionada, mas cuja inexequibilidade, em determinados aspectos de sua influência tem sido manifesta nas suas consequências, principalmente quanto à economia popular.

Essas razões convergem em abono do requerimento apresentado agora pelo deputado Antônio Pichetti, líder da Arena na Assembléia Legislativa do Estado, o qual propugna, junto à Mesa daquela Casa, seja encaminhado telegrama ao presidente do Senado e ao ministro da Agricultura, com pedido de apoio ao projeto do deputado Alexandre Machado, pela reabertura dos pequenos matadouros.

Aliás, não é apenas Santa Catarina, como se vê, o Estado desfavoravelmente atingido pela deliberação da Dipoa, já agora manifestamente prejudicial à economia e, em geral, ao bem e star social de certas regiões. Entre essas estão as do litoral catarinense, onde os criadores têm de transportar para a região serrana o gado destinado ao abate para suprimento das populações litorâneas.

Cumpre salientar, porém, que não ficou só, nessa justa reivindicação, a bancada arenista, que, na palavra do vice-líder do MDB, deputado Nilson Zonkowski, tem a olidariedade de toda a bancada emedebista.

Esperemos, portanto, que o apelo dos parlamentares catarinenses obtenha acolhida e que o projeto de autorização da reabertura dos antigos matadouros, á aprovado pela Câmara Federal, também o seja no Senado, conjurando a inquietação que decorre do ato imprevidente, talvez fruto do desconhecimento de peculiaridades regionais do País.

Imposto municipal

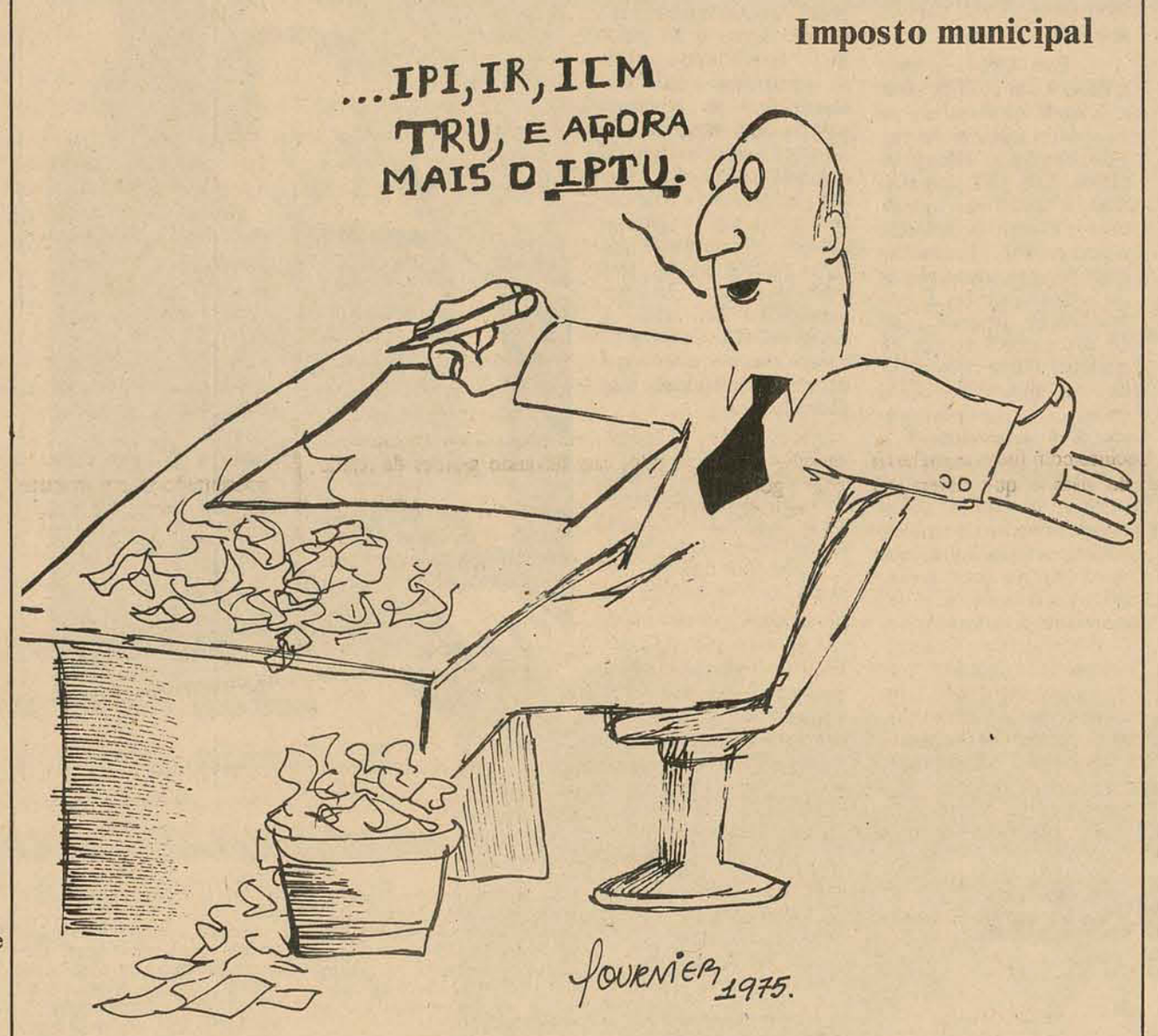

Submissão e Antagonismo

A diplomacia pragmática, seguida, nos quadros da inquieta conjuntura internacional, pela nossa chancelaria, é a técnica com a qual o Brasil pleiteia uma mudança de regras e fórmulas que presidem ao desenvolvimento da sociedade mundial das nações. Simultaneamente à extraordinária expansão do País, aumentam as dimensões de nossos interesses externos e, em consequência, a direta participação de nossas responsabilidades e a consciência adulta de não–satelização ao Departamento de Estado, na resurrecta política do dólar e do *big stick*. A tradicional submissão diplomática vai se adelgaçando, diante da asfixia imperialista dos Estados Unidos, sem desafios quixotescos. Em face de antagonismos, surgidos no dia a dia da convivência internacional, afirma-se a consciência de nossa soberania.

Três episódios recentes dão a exata medida dessa nova orientação diplomática: – as resistências à recente Lei de Comércio (Trade Act); o acordo nuclear com a República Federal da Alemanha e o voto do nosso chanceler na Assembléia da ONU, contrário à orientação do Departamento de Estado, contra o sionismo supostamente racista, colocando-nos como peões, no tabuleiro da política árabe.

A última atitude, a meu ver, foi um desastre. Nosso comportamento não poderia ser outro, senão o afastamento de plenário, durante a votação da matéria, eis que, em nossa evolução sócio-econômica, muito devemos, não só aos judeus, como também aos árabes. Impunha-se, pois, inteligente conduta de estrita neutralidade, como o fez a Argentina. Preferimos, entretanto, distanciando-nos da orientação norte-americana, atribuir ao sionismo preocupações racistas que jamais assaltaram esse movimento, esquecidos de que, na Assembléia da ONU, presidida pelo saudoso chanceler Osvaldo Aranha, foi decisiva a posição do Brasil, ao evento da criação desse extraordinário milagre contemporâneo, que é o Estado de Israel. Parece que passamos a exumar, melancolicamente, a conhecida fobia anti-semita do frustrado caporal Gustavo Barroso, nos idos da Ação Integralista Brasileira, sob inspiração fascista. A cooperação dos judeus, no processo formativo brasileiro, data das caravanas de Cabral, entrelaçando-se à nossa melhor genealogia, para explodir, através dos séculos, em lúcidas afirmações culturais, e emtodos os campos em que caminhávamos para o fortalecimento econômico de nossa soberania. Quanto aos árabes, todos sabemos o que lhes devemos, e aos seus descendentes, nos nossos ciclos evolutivos, projetando-se todos, com raro poder de assimilação, na vida do País, através de alta capacidade criativa, de poderosa inteligência e de rara sensibilidade, debruçadas no panorama de nossa política, de nossa Universidade, de nosso desenvolvimento, em suas mais diversificadas manifestações. Não se diga que os tempos são outros, e que fazer, em política internacional, o jogo unilateral do mundo árabe, admitindo a existência de um racismo sionista, implicaria em atenuar a orientação dos países produtores e exportadores de petróleo, com relação ao Brasil. Essa nefasta e draconiana política petrolífera, no caso brasileiro, é efeito e não causa, sendo, pois, flagrantemente errado, – e o decorrer do tempo nos provará isso – tomar Juno por Vênus. Merece aplauso nossa chancelaria nessa política de quebra de grilhões, impostos pelo imperialismo norte-americano aos países latinos do continente. Não podemos, em verdade, viver submissos e inertes, mas, daí, a chegar-se ao antagonismo, apenas pelo gosto de antagonizar, sem nos preocuparmos com as características de nossa formação, medeia o infinito. Não pense o Itamarati, que, agindo como agiu, atrairá esses tão anunciados investimentos árabes no País. A política exterior do Brasil se embandeirou em arco – e fez bem –, com o rompimento de conhecidas estruturas, no caso da Lei de Comércio e no Acordo bilateral com a República Federal da Alemanha, no tocante à política nuclear, mas, agora, acoimar de racista o movimento mundial sionista só pelo prazer e volúpia de contrariar ao Departamento de Estado, é atitude imatura e inconsequente.

Renato Barbosa

Informação geral

Cisões via sub-legenda

O instituto da sublegenda, que continuará em vigor por determinação já anunciada pela cúpula nacional da Arena, foi duramente criticado na Assembléia pelo deputado Gentil Bellani, vice-líder da bancada gonvernista. "A sublegenda tem sido, é, o elemento responsável pela diminuição da potencialidade eleitoral da Arena", disse.

* * *

Na opinião do parlamentar, o instituto "não passa de uma imposição legal para acolher e promover acomodações e, com isso, protelar a inautenticidade dos partidos políticos". Se ele não existisse, garante Bellani que o País estaria hoje com o seu sistema político melhor definido em termos de engajamento partidário.

* * *

Outro deputado da Arena, Otacílio Ramos, pensa um pouco diferente: "A filosofia é altamente salutar, mas a execução é via de regra má, ensejando o ódio e a desavença". Ou seja, a sublegenda nasceu para somar mas vive dividindo.

* * *

E dividindo para reinar.

Agradecimentos

O governador Konder Reis recebeu um telegrama do presidente da Embratur, Said Farhat, no qual este agradece ao mandatário catarinense a presença do presidente da Turesc, Orlando Bertoli, e assessores, no congresso da Asta, realizado recentemente no Rio.

* * *

Diz Farhat agradecer "não para cumprir uma formalidade, mas para reconhecer sua valiosíssima participação", pelo trabalho que desenvolveram as autoridades catarinenses, "integradas no mutirão pelo turismo, de norte a sul do país", fato que, para o presidente da Embratur, "testemunha do espírito de unidade nacional, em torno dos grandes objetivos" do turismo brasileiro.

Estudos políticos

O senador Evelásio Vieira foi eleito ontem para o Conselho Deliberativo do Instituto de Estudos Políticos Pedroso Horta, entidade ligado ao MDB, que tem como finalidade principal a análise dos problemas brasileiros e a prestação de assessoria de alto nível ao partido.

* * *

A informação foi prestada pelo presidente do MDB, deputado Ulisses Guimarães, quando ressaltou a importância do IPH no exame da atualidade nacional e seus objetivos sociais, econômicos, e partidários, "campos em que o senador Evelásio Vieira terá atuação decisiva pela sua experiência e pela sua dedicação aos grandes temas do Brasil".

Pedro Ivo

Fonte da Prefeitura de Joinville informou que o prefeito Pedro Ivo Campos deverá retornar da Alemanha manhã, reassumindo suas funções em ato marcado para a próxima segunda-feira, às 10 horas.

* * *

Durante 12 dias, Pedro Ivo e sua esposa percorreram várias cidades alemãs, a convite do governo daquele país. Depois, visitaram outros países da Europa. Ainda semana que vem o prefeito joinvilense manterá contato com a imprensa, quando dará conhecimento dos resultados dessa viagem.

Visita suspensa

Atendendo a solicitação do governador Konder Reis, a comissão de Assuntos Regionais do Senado suspendeu a visita que faria, neste final de semana, a diversos municípios de Santa Catarina, conforme sua programação de viagens e observações "in loco" dos problemas das diversas regiões do país.

* * *

A decisão foi comunicada ontem mesmo aos prefeitos de São Francisco do Sul, Criciúma, Laguna e Itajaí.

A rodoviária

Nomeada já há algum tempo, a Comissão que estuda a localização da nova rodoviária de Florianópolis ainda não se decidiu. Realmente, é difícil escolher um bom local para o terminal de ônibus intermunicipais e inter-estaduais, na cidade. É que são *muitos* os possíveis pontos a serem escolhidos: dois.

* * *

Ou na ilha (aterro), ou no continente (Av. Ivo Silveira). Não há outra saída. Pelo que se sabe, porém, a demora prende-se a outros fatores, bem mais complexos que os exames de possibilidades de um lado e outro.

A comissão deve levar em consideração que a cidade não pode esperar mais. A decisão tem que sair urgentemente. Os fatores estranhos devem ser esquecidos, para o bem da Capital.

* * *

A comissão, pelo que se sabe, é soberana em sua decisão.

A Casan corta

Dois funcionários da Casan bateram à porta de uma residência, na rua Aracy Vaz Callado, no Estreito. Atendidos por uma doméstica, perguntaram onde estava o hidrômetro, pois "temos ordens de cortar a água aqui".

Embora tenha indicado a localização do aparelho, a doméstica tentou veementemente impedir o corte. Em vão. Os dois homens, firmemente decididos, suspenderam o fornecimento d'água daquela casa. Só não deixaram bem claro o porquê da atitude, se por falta de pagamento, ou outro motivo.

* * *

À noite, o proprietário da residência, ficou mais surpreso ainda.

* * *

É que os funcionários da Casan haviam cortado a água da casa do diretor-presidente do órgão, Sr. Nabor Schlichting.

Martinho de Haro

Convidando o pessoal da ilha e continente para o *vernissages, de sua exposição de pinturas, hoje às 20h30m,* na Geleria de Arte do Studio A–2. A mostra permanecerá aberto à visitação até dia 19 de novembro, quarta-feira. Trata-se de uma promoção da Associação dos Artistas Plásticos de Florianópolis.

Sendo um convite para exposição de Martinho, não é estranhável a simplicidade e beleza plástica do convite. Excelente, sem dúvida alguma.

Biblioteca

Uma nova biblioteca na cidade: o Clube Recreativo 6 de Janeiro inaugurou ontem, às 8 da noite, a Biblioteca Professora Alba-Nice Maykot Kuerten. A sala de leitura está localizada na sede do clube, à rua João José de Souza Cabral, no Estreito. Após a inauguração foi servido um coquetel aos convidados.

Guarda de trânsito

O trabalho de um guarda de trânsito pode ser comparado à atuação do goleiro, numa partida de futebol: enquanto este não deixa passar um gol, não é lembrado pela torcida, embora seja ele a peça fundamental para evitar a derrota. Mas é só "engolir um frango", todo mundo fala. E fala mal...

* * *

Ontem de manhã, nas proximidades da Penitenciária, onde a Casan está abrindo um enorme buraco, um guarda orientava o trânsito, fechando de um lado, abrindo do outro, fazendo sempre um revezamento. Um motorista de um dodge desobedeceu à ordem da autoridade tendo sido chamado, para ser multado. Enquanto o guarda tomava suas anotações para a devida multa, o trânsito congestionou, e ninguém mais sabia quem devia ir, quem devia ficar. O mais xingado, para variar, foi o próprio guarda.

* * *

Afinal, ele estava "ali", e não estava fazendo nada...

Vestibular

A equipe de professores do CEPU está elaborando um livro com 1.500 testes abrangendo todas as disciplinas constantes do vestibular unificado da Ufsc e Acafe. O livro em lançamento previsto para o próximo dia 17, segunda-feira, em solenidade que será realizada na sede do Cepu, à rua Esteves Júnior no. 160.

Briga por colônia

De repente, ficou-se sabendo que existe ainda uma colônia britânica na América Central, vizinha à Guatemala. Chama-se Belize, e é duramente disputada pelos guatemaltecos. Estes dizem que já está na hora dos ingleses irem embora da região. Só que os colonialistas ingleses não pensam assim, e começaram agora a concentrar tropas militares, e material bélico na pequena colônia.

* * *

É por essas e por outras que fica um pouco difícil crer nos ideais libertários da "Commonwealth", ardorosamente defendidos quando lhe convém.

Acervo: Biblioteca Pública SC - Hemeroteca Digital Catarinense

Severo Gomes assina comunicado-conjunto com ministro francês

Rio – Já como resultado da visita ao país do ministro do Comércio Exterior da França, Norbert Segard, serão criados ainda este ano grupos de trabalho para estudar a colaboração franco-brasileira no campo da tecnologia industrial (Siderurgia) e da Indústria Química.

O ministro francês fêz a revelação ontem pela manhã, logo após a divulgação de um comunicado-conjunto que assinou com o ministro da Indústria e Comércio, Severo Gomes, no qual anunciam a criação de uma comissão econômica para Indústria e Comércio.

O ministro Norbert Segard, que estava no Brasil desde o último dia 30 de outubro, viajou ontem para a Tunísia, com escala em Lisboa. Mas revelou que voltará ao país no próximo dia 21 de janeiro, na inauguração dos vôos comerciais do supersônico Concorde. Disse que, nesta ocasião, virá também o chanceler francês.

Será realizado, então, nova reunião da grande comissão, instituída em outubro último, quando o chanceler brasileiro visitou a França. Até lá, lembrou Norbert Segard, os primeiros grupos de trabalho, dos quais participarão, além de técnicos dos dois países, representantes da Indústria, já terão examinado alguns assuntos.

O COMUNICADO

O comunicado-conjunto, assinado ontem pelos dos ministros, é o seguinte, na íntegra:

– A convite do governo brasileiro, o senhor Norbert Segard, ministro doomércio Exterior, visitou o Brasil de 30 de outubro a 6 de novembro de 1975. Ele estava acompanhado de uma missão de industriais e banqueiros.

Durante sua permanência, o senhor Norbert Segard foi recebido pelo ministro das Relações Exteriores, senhor Antonio Francisco Azeredo da Silveira, da Fazenda, senhor Mário Henrique Simonsen, dos Transportes, senhor Dirceu Araújo Nogueira, da Agricultura, senhor Alysson Paulinelli, da Aeronática, senhor Joelmir Campos Araripe Macedo, da Indústria e Comércio, senhor Severo Fagundes Gomes, de Minas e Energia, senhor Shigeaki Ueki, de Comunicações, senhor Euclides Quandt de Oliveira, assim como pelo secretário-geral da Secretaria de Planejamento da Presidência da República.

O ministro Norbert Segard visitou igualmente os governadores do Estados de São Paulo e Rio de Janeiro, senhores Paulo Egydio Martins e Floriano Peixoto Faria Lima e os presidentes da Petrobrás, senhor Araken de Oliveira e da Eletrobrás, senhor Mário Bhering.

Por ocasião dos diversos encontros e reuniões de trabalho que se realizaram, foram passados em revista – numerosos projetos de cooperação econômica que interessam aos dois países, especialmente nos setores da Agricultura, da Siderurgia e da Transformação de Metais e Eletrônicos, das Telecomunicações e da Indústria Química e Petroquímica.

Ambas as partes se felicitaram dos resultados já obtidos e indicaram a vontade de desenvolver e de diversificar ainda mais suas relações econômicas e a cooperação entre as empresas.

Com este objetivo elas decidiram criar,no quadro da "grande comissão", instituída em outubro de 1975, por ocasião da visita à França, do senhor Azeredo da Silveira, ministro das Relações Exteriores, uma "Comissão Econômica para Indústria e o Comércio", cuja presidência caberá, do lado brasileiro – ao senhor Severo Gomes e do lado francês ao senhor Norbert Segard.

Ela terá por missão examinar e de promover os projetos de cooperação entre os dois países do domínio de suas respectivas competências. Ela será composta mais estreitamento de suas respectivas competências. Ela será composta mais estreitamente Econômica franco-brasileira, seus responsáveis poderão eventualmente ser chamados a participar nos seus trabalhos no seio de grupos de trabalhos. Esta comissão se reunirá pelo menos uma vez por ano e alternativamente no Brasil e na França.

Rio de Janeiro, 6 de novembro de 1975

Norbert Segard
Ministro do Comércio Exterior da França

Severo Fagundes Gomes
Ministro da Indústria e do Comércio do Brasil.

Petrobrás vai investir no plantio de mandioca

Belo Horizonte – O secretário da Indústria e Comércio de Minas, Fernando Fagundes Neto, anunciou ontem, na Comissão de Economia da Assembléia mineira, que o governo e a Petrobrás vão implantar, nos municípios de Morada Nova e Três Marias, um grande projeto para produção de 21 milhões e 600 mil litros ianuais de álcool de mandioca, com investimento total de Cr$ 190 milhões.

Informou que a Petrobrás vai se responsabilizar pela parte industrial e que será utilizada em uma tecnologia inteiramente nacional, desenvolvida pelo INT – Instituto Nacional de Tecnologia, através do processo de hidróllise e sacarificação enximática, usando as enzimas e amilase e amilogliosidase.

O início de execução do programa está previsto para a próxima segunda-feira, quando, numa área de 400 hectares, no município de Morada Nova, distrito de Frei Orlando, será iniciado o trabalho de abertura, preparo do solo e impantação do material de multiplicação. Os terrenos foram cedidos pela Companhia de Desenvolvimento do Vale do Rio São Francisco, mediante termo de ajuste assinado com a Secretaria de Tecnologia Industrial do Ministério da Indústria e Comércio. As ramas produzidas nestes 400 hectares permitirão o início do plantio para produção de raízes no próximo ano agrícola. O orçamento desta primeira etapa de Cr$ 3 milhões 100 mil, a cargo da STI-MIC.

A área de produção da mandioca se localiza na região de Três Marias, num total de 18 mil hectares. Os agricultores da região já decidiram participar do programa, já que terão mercado certo. O programa de implantação prevê o plantio de 2 mil 400 hectares de outubro a dezembro de 1976; 7 mil e 200 de outubro a dezembro de 1977, 4 mil hectares de outubro a dezembro de 1978 e mil de outubro a dezembro de 1979. Nos anos subsequentes, o plantio será de 6 mil hectares. O investimento, nesta etapa, será de Cr$ 150 milhões, com a criação de 3 mil empregos.

Finalmente, a parte industrial, totalmente a cargo da Petrobrás, e da Secretaria de Tecnologia do Ministério da Indústria e Comércio, se localizará na região de Três Marias, com início de produção em outubro de 1977 e investimentos de Cr$ 40 milhões. Nesta área, serão criados 80 empregos novos. A capacidade nominal de produção será de 60 mil litros por dia. Trata-se de uma unidade experimental, que produzirá 10% da necessidade atual do Estado para mistura carburante no proporção de 10% de álcool anidro na gasolina.

®ACOÉ
Máquinas e Perfis Ltda.

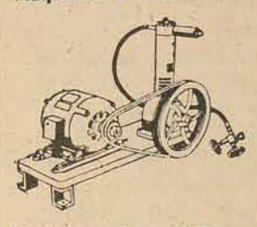

Fabrica equipamentos completos para carregar e testar extintores de C.02 - Espuma, Pó quimico seco etc.
R. Reins, 347 - Tel: 266-2219
CEP - 02517 - J. das Laranjeiras
São Paulo - Capital

A reunião de Falcão com líderes da Arena

Os líderes arenistas, Francelino Pereira, Petrônio Portela e José Bonifácio, estiveram ontem reunidos com o Ministro da Justiça Armando Falcão para uma avaliação do quadro político do país, do desempenho do partido oficial nas duas casas do Congresso e analisar os últimos acontecimentos político-institucionais.

Brasília – Depois de um encontro de uma hora e 30 minutos, no gabinete do presidente nacional da Arena, Francisco Pereira, com a participação deste, do senador Petrônio Portela, líder da maioria no Senado, e do deputado José Bonifício, líder da maioria na Câmara dos Deputados, o Ministro da Justiça, Armando Falcão, disse que o encontro fora rotineiro, servindo para uma avaliação do quadro político do país.

O deputado Francelino Pereira, em seguida – apontado pelo ministro como a pessoa mais indicada para falar a respeito – confirmou o que havia informado Armando Falcão, acrescentando que esses encontros agora serão sistemáticos, servindo para "uma proveitosa troca de informações e de análise entre os que têm a responsabilidade pelos instrumentos de comando político do país".

Francelino Pereira, que será recebido pelo Presidente da República na próxima segunda-feira, afirmou que os participantes do encontro examinaram a situação política do país, assim como o desempenho do partido oficial nas duas Casas do Congresso e os últimos acontecimentos.

– Conferimos nossos dados, nossas informações, em ambiente de franqueza. O país está em calma, em tranquilidade, exigindo nossa atenção para o que ocorreu e o que possa ocorrer.

Lembrou que o Legislativo entra em recesso no dia 5 de dezembro, só voltando a funcionar a primeiro de março do próximo ano. Como existem muitas matérias de interesse do governo e do país, o ministro acertou com a direção do partido e com as lideranças na Câmara e no Senado um esquema pelo qual seja possível aprovar as matérias de maior importância.

As lideranças estão atentas para a necessidade de elaboração de um quadro suscinto com todas as matérias consideradas do interesse do país e que devem ser aprovadas com urgência.

Observou Francelino Pereira que a imprensa tem, nos últimos dias, referido notícias relativas a possibilidade de um acordo ou de um entendimento formal entre Arena e o MDB para a defesa das instituições e do regime, "uma espécie de acordo para fortalecer, mais ainda, o Presidente da República".

COALIZÃO

– Na verdade, não há nada a respeito, não houve qualquer proposta formal e nem se cogita do assunto.

Disse que "há conversas e entendimentos, a nível de liderança, nas duas Casas do Congresso e isso é interessante, sempre que o justificar o interesse nacional." Mas, repetiu, não há nenhuma proposta formal de acordo ou de entendimento visando uma coalizão partidária e observou que tal procedimento não é conveniente

– Cada partido deve cumprir o su papel evidentemente admitindo um óbvio acordo em torno de matéria de interesse nacional. Convém ao país a existência de um partido de oposição. Esta será sempre respeitada, desde que exerça o seu papel patrioticamente, sem apelos à violência verbal ou à contestação ao governo e à Revolução.

Acentuou que o Presidente Ernesto Geisel "está forte e exerce uma liderança da maior significação", não necessitando de suporte do partido oposicionista ("e isso é suficiente para tranquilizar toda a Nação"). Não houve nenhuma proposta formulada concretamente por líders oposicionistas sugerindo um acordo com a Arena.

O que se deseja, segundo setenciou, é que cada partido desempenhe o seu papel, cumpra suas tarefas. Sempre que houver assunto de alto interesse nacional, o acordo não é só desejável, como necessário.

EMPENHO

Isso não impede – assinalou – que a Arena examine os problemas institucionais. Durante a semana passada e agora, os líderes e o Ministro da Justiça estiveram em contacto permanente, trocando informações e análise a respeito do desenvolvimento do processo.

Em toda a crise por que passamos, procuramos uma solução, para a qual o Congresso deu uma excelente contribuição – continuou Francelino Pereira. Por um ato de justiça, devo ressaltar, igualmente, a importância inegável da contribuição de nossa imprensa.

O presidente nacional da Arena tomou conhecimento de queixas, na reunião de anteontem da bancada da Arena, contra uma suposta má vontade do primeiro, segundo e terceiro escalões do governo para com os políticos arenistas. "Está havendo um empenho geral no sentido de que os nossos correligionários serjam bem servidos. Nesse sentido, está havendo gestões da Arena com o governo.

Francelino Pereira negou que tenha sido tratado na reunião de ontem com o Ministro da Justiça a reivindicação dos deputados arenistas para que todos os ministros compareçam semanalmente ao Congresso, a fim de atenderem aos parlamentares, como já o faz o Ministro da Justiça.

Também negou-se a fazer qualquer comentário em torno da proposta do senador Teotônio Vilela para que o governo efetue uma reforma ministerial, reabrindo novas esperanças, difundindo novo entusiasmo e criando um novo clima no país.

No regime presidencialista, que é o nosso, este é um assunto que diz respeito exclusivamente ao Presidente da República – acentuou. Disse ainda que estará na próxima segunda-feira com o general Geisel "para conversar assuntos gerais do interesse do partido, para conversar política".

Embraer lançará este mês O Navajo

São Paulo – Navajo, o novo avião nacional bimotor, estará voando ainda este mês, segundo informou ontem a Empresa Brasileira de Aeronáutica. Um aparelho para executivos e para servir de táxi aéreo, o Navajo custará Cr$ 2 milhões 748 mil 996, equipado com sitema de radar e piloto automático.

O EMB-820, Navajo, começará a ser testado na próxima semana, em São José dos Campos, e sua linha de montagem prevê a fabricação mensal de dois aviões, que será elevada gradativamente a seis. De acordo com a empresa, "estudos minuciosos de Marketing indicam que o Navajo terá boa-aceitação no país, por isso, em pouco tempo, sua produção mensal de suas unidades deverá ser elevada".

O Navajo é bimotor, sendo que cada motor tem 350 cavalos-força, com velocidade cruzeiro de 396 quilômetros horários e um alcance de 1 mil 900 quilômetros. O seu interior possui instalações sanitárias, copa e bar, com ar condicionado. O aparelho está sendo produzido no Brasil por acordo feito entre a Embraer e a Piper, sua produtora, nos Estados Unidos.

A Embraer anunciou que produzirá também 40 jatos Xavante para a FAB, além dos 112 encomendados anteriormente e dos quais já foram entregues mais de 85. Estes aparelhos servem para o treinamento e apoio tático, tendo sido iniciada a montagem do centésimo aparelho.

Com a encomenda adicional de 40 unidades, o programa que chegaria ao seu final em 1.976, será estendido até 1.978, uma vez que a Embraer produz dois por mês. O Xavante deverá substituir o North-América, dos Estados Unidos, na Esquadrilha da Fumaça, da FAB.

ESTADO DE SANTA CATARINA
JUÍZO DE DIREITO DA COMARCA DE BIGUAÇU
CARTÓRIO DO CÍVEL E COMÉRCIO
EDITAL DE INTIMAÇÃO DE PRAÇA

O doutor AULO SANFORD DE VASCONCELLOS, MM. JUIZ SUBSTITUTO, EM EXERCÍCIO DA COMARCA DE BIGUAÇU, ESTADO DE SANTA CATARINA, NA FORMA DA LEI, ETC...

FAZ SABER ao Senhor GENTIL DA LUZ e s/mulher JACIRA GONÇALVES DA LUZ, ou quem este edital virem ou interessar possa com o prazo de 10 dias, que nos autos de Execução no. 84/75, que lhes movee PROVÍNCIA CRÉDITO IMOBILIÁRIO S/A. foi designado o dia 20 de novembro, às 10 horas para a praça dos bens penhorados na ação acima mencionada, a seguir descrito: "Um terreno situado em Morro do Viveiro, neste município, constituído de um lote de no. 72, da quadra 4, com a área dde 276m2, medindo 12m de frente por 23m de fundos, confrontando na frente com uma rua aberta, nos fundos com a vendedora, por uma lado com o lote no. 71 e por outro lado com o lote no. 73, e uma casa residencial, de madeira, com 42m2, forrada, assoalhada, coberta de telhas francesas, com 6 compartimentos, sendo o banheiro de alvenaria, servida de água, luz e esgoto, e toda pintada a óleo. E, para que ninguém possa alegar ignorância é expedido o presente edital que será publicado na forma da lei e afixado no lugar de costumes neste Forum. Dado e passado nesta cidade de Biguaçu, sede da Comarca de igual nome, aos cinco dias do mês de novembro do ano de mil novecen tos e setenta e cinco. Eu (Dailva Jurene Trajano dos Santos) Oficial Maior, datilografei e subscrevo.

AULO SANFORD DE VASCONCELLOS
Juiz Subst., em exercício.

Geisel sanciona lei que dá assistência ao trabalhador rural

Brasília – Após negociar a ação do Legislativo na "rápida tramitação e aperfeiçoamento de alguns artigos" do projeto de lei que institui benefícios de previdência e assistência social em favor dos empregadores rurais e seus dependentes, o Presidente Ge isel o sancionou, ontem, com veto parcial, em ato solene.

Considera a nova lei como empregador rural não apenas o proprietário, mas todo aquele que explore, em estabelecimento rural ou prédio rústico, atividade agroeconômica, assim entendidas as atividades agrícolas, pastoris, hortigranjeiras ou a indústria rural, bem como a extração de produtos primários, vegetais ou animais.

Os benefícios, que irão atingir um milhão de produtores rurais e três milhões de dependentes, constam de aposentadoria por invalidez e velhice para o empregador rural; pensão e auxílio funeral para os dependentes e serviços de saúde, readaptação profissional e serviço social para os beneficiários em geral.

EXPLICAÇÕES

O Ministro da Previdência e Assistência Social, Nascimento e Silva, explicou em seu discurso que ficam excluídos dos benefícios instituídos pela lei, os empreiteiros ocasionais que, à margem da legislação trabalhista específica, arregimentam, por conta de terceiros, mão-de-obra avulsa encontrada nos arredores das cidades. No entanto, estão abrangidos pelos benefícios todos os empregadores rurais, os quais mediante contribuição anual para o Funrural, passam a fazer jus a aposentadoria por velhice e por invalidez, e seus dependentes a uma pensão equivalente a 70 por cento da aposentadoria em manutenção ou presumida na data do óbito do beneficiário direto.

O veto presidencial incidiu no parágrafo 2o. do Artigo 7o., sobre as palavras "correção monetária", Dizia o parágrafo: "Não haverá incidência de correção monetária, multa ou mora quando ocorrerem condições climáticas adversas que comprovadamente afetem a produção".

Entende o Chefe do governo, segundo mensagem enviada ao Congresso, que a dispensa de snções pecuniárias na - corrência de débito por motivo fort uito não pode confundir-se com a da correção monetária. Com efeito, se a multa e os juros moratórios revestem o caráter de sanção cuja incidência cabe ser relevada em face da justa causa para o atraso da contribuição previdenciária, a correção monetária visa apenas e necessariamente a manter a expressão real da contribuição, sem o que ficaria comprometida a viabilidade do regime de previdência social e, consequentemente, desatendido o interesse público."

No discurso que fez, o presidente da Confederação nacional da Agricultura, Flávio Brito, disse que: "a lei sancionada é para os empregadores rurais como lei áurea, "amaprando-os pela previdência social, como há muito era desejado. Como exemplo, Flávio Brito citou o caso de um artigo empregador rural que "querendo apenas trabalhar para a produção brasileira, chegou ao final da vida pedindo esmolas nas ruas de uma cidade do Espírito Santo".

Estiveram presentes sanção os ministros Nascimento e Silva, da Previdência; Arnaldo Prieto, do Trabalho; senador Magalhães Pinto, presidente do Senado; os parlamentares Petrônio Portela, Francelino Pereira, José Bonifício e vários representantes de empregadores rurais em todo o país.

Diretor da Caixa fala sobre a loteria mundial

Rio – Vinte e cinco milhões de dólares (230 milhões de cruzeiros) é a estimativa do diretor da Caixa Econômica Federal, Cláudio Medeiros, do prêmio a ser dado para o acertador ou acertadores do teste mundial da loteria esportiva, cujo projeto poderá ser desenvolvido pelo Brasil para a Copa do Mundo da Argentina, em 1978. O diretor Cláudio Medeiros, apresentou a proposta no Congresso de Intertoto, realizado em Varna, Bulgária onde representou o Brasil.

A proposta brasileira de um projeto para a realização de um teste mundial de loteria esportiva será apreciada pelo colegiado do Intertoto, e poderá ser incluída na pauta da XI Conferência de Diretores, em Madrid, no próximo ano, quando o Brasil poderá então ser convidado para desenvolver o projeto da realização do teste mundial. As dificuldades existentes para a realização do teste são as transferências de dívidas e a fixação de um preço para as apostas.

MISSA DE 7º DIA

A família de EURICO HOSTERNO, convida os amigos e parentes para a Missa de Sétimo Dia de falecimento que será realizada na Igreja de Santo Antônio, às 19:00 horas, do dia 7 do corrente.

CURSOS DE ESPECIALIZAÇÃO EM MADRID

Administração Pública e Municipal Educação Moderna, Direito Administrativo e Tributário, Administração e Direção de Empresas.
De 12 de janeiro a 16 de fevereiro.
Inscrições: ILHATUR EMPRESA TURISMO – Felipe Schmidt 27/Ed. Dias Velho –: Telefone 22-68-58 – Embratur 4/SC/67–A

NÃO SE AFOBE NA PRIMEIRA OFERTA

NÃO SE AFOBE NA PRIMEIRA OFERTA ANTES DE COMPRAR PROCURE VER OS PREÇOS E A QUALIDADE DOS MATERIAIS DE CONSTRUÇÃO DE
PHILIPPI & CIA. a casa do construtor Centro – Estreito – Bal.Camboriú – Tubarão Fones – 44.1811 – 44.1790 – 44.1080

PHILIPPI & CIA
a casa do construtor
CENTRO – ESTREITO – BAL. CAMBORIÚ – TUBARÃO
Fones – 44.1811 – 44.1790 – 44.1080

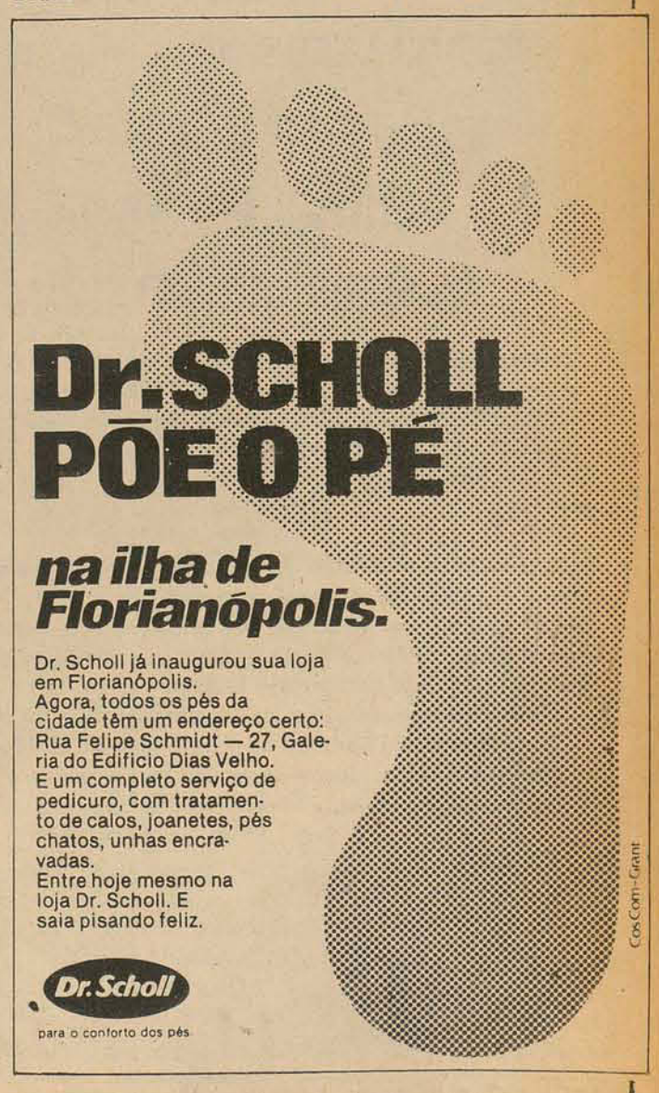

Acervo: Biblioteca Pública SC - Hemeroteca Digital Catarinense

Nova sistemática para o IR revigora o mercado interno

O revigoramento do mercado interno e melhoria na distribuição de renda entre as camadas da população situadas nos estratos médios e inferior serão as duas principais vantagens da nova sistemática do imposto de renda apresentada pelo ministro da Fazenda, Mário Henrique Simonsen, na opinião do presidente da Federação e Centro do Comércio do stado de São Paulo, José Papa Júnior.

"O comércio aplaude a medida" – ressaltou o presidente da FCES– CCESP – "tendo em conta que o resultado das atuais medidas atenderá indubitavelmente aos anseios de grande parcela da população e das empresas comerciais que atuam no mercado interno".

Para José Papa Júnior, a a doção do formulário simplificado e o desconto padrão constituem "medidas de justiça para grande número de contribuintes, principalmente os de renda baixa e média, que poderão contar no próximo ano com um aumento real na renda disponível". E acrescentou, em seguida:

"Como consequência das medidas ora anunciadas, pode-se prever que maiores folgas nas faixas de rendimentos mais baixos ocorrerão. Em virtude do fato de essas faixas apresentarem alta tendência em transformar em consumo parcela substancial da renda, é de se esperar que haja um revigoramento do mercado interno".

A Bolsa ontem (São Paulo)

Dados fornecidos pela Bolsa de Valores de Santa Catarina.

Foram efetuados 1.840 negócios com 18.071.351 títulos e volume de Cr$ 46.377.456,51 ,inferior ao do pregão anterior.Entre as ações mais negociadas destacou-se PETROBRAS PP COUPON 15 , com Cr$ 11.153.440,00 ,representando 15,17 do movimento de operações à vista.

INDICE BOVESPA-FECHAMENTO

Anterior	: 2.121
Hoje	: 2.151
Evol.Perc.	: +1,4
Osc.Pontos	: + 30

80 AÇÕES DO INDICE

27 subiram
31 estáveis
12 baixaram
00 s/fechamento anterior
10 s/negócio hoje

MAIORES OSCILAÇÕES-FECHAMENTO

AÇÕES EM ALTA			+/OSC.	AÇÕES EM BAIXA			-/OSC.
MESBLA	PP		7,6	PARANAPANEMA	PP	C/07	9,0
BENZENEX	PP	C/11	6,2	IND VILLARES	PP	C/08	5,2
BRAHMA	PP		5,8	B NORDESTE PR	ON		5,1
SID RIOGRANDENSE	OP	C/20	4,7	C.T.B.	ON		5,0
ELUMA	PP		4,0	SID AÇONORTE	PPA	C/14	2,1

NEGÓCIOS REALIZADOS

NOME DA COMPANHIA		TIPO	ABER	MIN	MAX	FECH	QUANT	OSC	Ñ
ACESITA	OP		1,40	1,40	1,41	1,41	1.131.000	+	0,7
AÇOS VILLARES	PPB	C/06	2,62	2,62	2,63	2,63	92.000	+	0,3
ALPARGATAS	OP	C/27	2,94	2,93	2,95	2,93	205.000	=	
ALPARGATAS	PP	C/27	2,75	2,75	2,78	2,78	97.000	+	1,0
AMAZONIA	ON		0,80	0,80	0,80	0,80	20.000	=	
AND CLAYTON	OP	C/06	0,77	0,77	0,77	0,77	175.000	=	
ANTARCTICA	OP	C/28	1,22	1,22	1,22	1,22	1.000	-	0,8
ANTARCTICA	PP	C/28	1,12	1,12	1,12	1,12	3.000	/	
ARNO	PP	C/58	1,95	1,95	1,95	1,95	41.000	=	
BANDEIRANTES	PP		0,50	0,50	0,50	0,50	9.000	=	
BANDEIRANTES	ON		0,53	0,53	0,53	0,53	3.000	=	
BELGO MINEIRA	OP		3,70	3,68	3,75	3,75	270.000	+	2,7
BIC MONARK	OP	C/03	0,39	0,39	0,39	0,39	50.000	=	
BRAD INVEST	PN		1,00	1,00	1,00	1,00	9.000	=	
BRADESCO	ON		1,11	1,11	1,11	1,11	29.000	=	
BRADESCO	PN		1,07	1,07	1,08	1,08	153.000	+	1,8
BRAHMA	PP		1,54	1,54	1,62	1,62	36.000	+	5,8
BRASIL	PP	C/08	3,70	3,67	3,75	3,72	1.559.000	+	1,8
BRASIL	PP	B/D	7,30	7,28	7,40	7,40	1.057.000	+	1,6
BRASIL	ON		3,05	3,00	3,05	3,00	100.000	=	
CASA ANGLO	OP	C/15	1,52	1,52	1,55	1,55	73.000	+	2,6
CASA ANGLO	PP	C/15	1,27	1,27	1,28	1,28	16.000	-	1,5
C.E.S.P.	OP	C/06	0,52	0,52	0,52	0,52	112.000	/	
C.E.S.P.	PP	C/12	0,64	0,64	0,65	0,65	305.000	=	
C.E.S.P.	ON		0,49	0,49	0,49	0,49	291.000	-	2,0
CONSUL	PPB	C/30	1,25	1,25	1,25	1,25	1.000	=	
DOCAS SANTOS	OP	C/01	1,49	1,49	1,50	1,50	20.000	+	0,6
ERICSSON	OP	C/11	1,08	1,08	1,09	1,09	69.000	+	0,9
EST S PAULO	PP	C/05	1,03	1,03	1,05	1,04	247.000	+	0,9
EST S PAULO	ON		0,93	0,93	0,95	0,95	18.000	+	2,1
ESTRELA	OP	C/69	1,10	1,10	1,10	1,10	1.000	=	
ESTRELA	PP	C/69	1,28	1,28	1,30	1,29	95.000	-	0,7
FORD BRASIL	OP	C/01	0,89	0,89	0,90	0,90	4.000	=	
FUND TUPY	OP	C/55	1,20	1,18	1,20	1,18	10.000	-	1,6
FUND TUPY	PP	C/56	1,70	1,70	1,72	1,70	147.000	=	
IND VILLARES	OP	C/08	1,40	1,40	1,40	1,40	1.000	=	
IND VILLARES	PPB	C/08	2,05	1,95	2,05	1,97	102.000	-	5,2
ITAUBANCO	ON		1,25	1,25	1,25	1,25	6.000	=	
ITAUBANCO	PN		1,00	1,00	1,00	1,00	34.000	=	
LOJAS AMERICANAS	OP	DIV	4,10	4,10	4,10	4,10	31.000	=	
MESBLA	OP		0,92	0,92	0,92	0,92	2.000	=	
MESBLA	PP		0,98	0,98	0,98	0,98	30.000	+	7,6
MET A ERBELE	PP	C/05	0,80	0,80	0,80	0,80	30.000	/	
MOINHO SANTISTA	OP	C/41	1,50	1,50	1,52	1,52	213.000	+	1,3
MOVEIS CIMO	PPA	C/15	0,75	0,75	0,75	0,75	2.000	=	
MOVEIS CIMO	PPB	C/15	0,75	0,75	0,75	0,75	8.000	=	
NORD BRASIL	PP	C/06	2,60	2,60	2,60	2,60	1.000	=	
NORD BRASIL	ON		1,85	1,85	1,85	1,85	10.000	-	5,1
PETROBRAS	PP	C/15	4,32	4,30	4,40	4,38	2.564.000	+	1,8
PETROBRAS	ON		3,00	3,98	3,05	3,05	220.000	+	3,3
PETROBRAS	PN		4,15	4,15	4,15	4,15	7.000	+	3,4
PIRELLI	OP		1,95	1,95	1,97	1,97	68.000	+	1,0
PIRELLI	PP		1,82	1,82	1,82	1,82	80.000	=	
REAL	ON		0,85	0,85	0,85	0,85	10.000	=	
REAL	PN		0,85	0,85	0,85	0,85	23.000	=	
REAL CIA INVEST	PP		0,84	0,84	0,84	0,84	10.000	/	
REAL CIA INVEST	ON		0,82	0,82	0,82	0,82	26.000	=	
REAL DE INVEST	ON		0,68	0,67	0,68	0,67	45.000	-	1,4
REAL DE INVEST	PN		0,74	0,68	0,74	0,68	22.000	-	8,1
SID NACIONAL	PPB		0,96	0,96	0,97	0,96	145.000	=	
SID RIOGRANDENSE	OP	C/20	1,10	1,10	1,10	1,10	5.000	+	4,7
SID RIOGRANDENSE	PP	C/20	1,60	1,60	1,66	1,66	165.000	+	3,7
SOUZA CRUZ	OP		2,64	2,64	2,65	2,65	106.000	+	0,3
TEC RELOGIOS	OP	C/08	0,28	0,28	0,30	0,30	116.000	+	7,1
UNIBANCO	PP	C/12	0,70	0,70	0,70	0,70	53.000	=	
UNIBANCO	ON		0,73	0,73	0,73	0,73	5.000	-	2,6
UNIBANCO	PN		0,65	0,65	0,65	0,65	8.000	=	
VALE RIO DOCE	PP		2,80	2,78	2,86	2,85	1.261.000	+	1,7
VARIG	PP		0,48	0,48	0,48	0,48	17.000	+	2,1
LIGHT	OP	C/19	0,97	0,97	0,98	0,97	185.000	=	
LIGHT	ON		0,96	0,96	0,96	0,96	7.000	=	

COTAÇÃO DE CÂMBIO

O Banco do Brasil operou o dolar onten nas seguintes taxas:
compra: Cr$8,620 venda: Cr$8,670

ICM

Fazenda paulista diz que sistema é falho e traz prejuízos aos Estados

Analisando os problemas gerados pelo ICM, o secretário da Fazenda de São Paulo, Nelson Gomes Teixeira, disse onten na comissão de finanças da Câmara, que se baseando em isenções ou reduções com objetivos estritamente locais, esse sistema não só não atingiu as metas a que se propunha, como também produziu prejuízos de ordem financeira e econômica para todos os estados.

Explicou, por sua vez, que a não regulamentação do dispositivo sobre os problemas de isenção, ao longo desses últimos anos, tem provocado a concessão de benefícios ligados ao ICM através de leis, decretos, portarias ou mesmo despachos em processo, compondo um quadro de inexplicável complexidade jurídica e de validade duvidosa, e produzindo situações de insegurança, não só para os contribuintes beneficiários da medida, como também por parte das empresas situadas em outros estados.

O secretário Nelson Gomes Teixeira apontou três razões básicas para os prejuízos que os estados vêm sofrendo: quanto à localização da atividade econômica, quanto à insegurança dos investidores e quanto às perdas de receita tributária. Ressaltou, entretanto, a necessidade da regulamentação do dispositivo constante na lei complementar que instituiu o imposto sobre operações relativas à circulação de mercadorias, no que se refere às isenções, de modo a permitir uma equida de em todas as unidades da Federação.

Relativamente ao objetivo da localização da atividade econômica disse o secretário– o que se observa é que, uma vez concedida uma vantagem tributária em um determinado estado, esta era imediatamente imitada, às vezes até em maior grau, por estados limítrofes, no sentido de poder enfrentar a competição representada por aquela vantagem. Com a generalização, o incentivo mostrava-se completamente ineficaz na consecução de seu objetivo, que seria estimular a localização de certas atividades em determinas regiões. Adicionalmente acrescentou – em se tratando de processo não submetido a qualquer coordenação, este acabava por gerar distorções econômicas de vulto entre regiões e entre setores industriais.

Já com relação à insegurança dos investidores, Nelson Teixeira acentuou que a formdesordenada e descoordenada pela qual esses benefícios eram concedidos produziam ainda o efeito extremamente negativo no que diz respeito à segurança dos investimentos privados. Dest te modo, a incerteza relativa à permanência de um determinado quadro de incentivos em determinado estado, aliada à incapacidade de se prever o tratamento tributário que os demais estados poderiam conceder aos produtores concorrentes, gerava coeficiente bastante elevado de insegurança para o investidor privado.

No que se refere às perdas de receita tributária, mostrou que este procedimento embora ineficaz quando à relocalização de atividades, era extremamente eficiente na redução da receita dos estados envolvidos na denominada "guerr fiscal".

Na mesa redonda com o comparecimento dos secretários da Fazenda dos estados de Minas Gerais, Bahia, São Paulo e Rio de Janeiro, o deputado Pedro Faria (MDB-RJ) indagou sobre o problema levantado na CPI das multinacionais, pelo deputado Lysâneas Maciel, com relação aos benefícios que haviam sido concedidos à Companhia de Cigarros Souza Cruz, quando à retenção do ICM, tendo Luiz Rogerio, secretário do Rio de Janeiro, informado que, pelo menos após a fusão dos dois estados, o fato não vinha sendo observado.

O secretário de Minas Gerais, João Camilo Penna, por sua vez, propôs à comissão de finanças da Câmara a criação de mecanismos, através do governo federal, autorizando a concessão de incentivos fiscais pelos estados, baseados no ICM, fixada de acordo com critérios e disciplinas nacionais.

Piauí quer que Petrobrás volte a fazer prospecção em seu solo

Em documento en tregue pessoalmente ao presidente Geisel, terça-feira última, o governador do Piauí, Dirceu Arco-Verde, pediu que o governo federal "determine a retomada imediata dos trabalhos de prospecção de petróleo em território piauiense", depois de mostrar as necessidades que o Estado tem dessas medidas e as perspectivas que oferece nesse campo.

Mostrou que a bacia sedimentar do Piauí–Maranhão apresenta grande potencialidade em recursos naturais de solo e subsolo e que nela a possibilidade de petróleo tornou-se palpável com pesquisas feitas pela Petrobrás, "lamentavelmente paralisadas a partir de 1968, porque a empresa possuía melhores opções a custos e prazos menores", como justificou na época.

O documento submetido à apreciação do presidente da República foi considerado pelo governador do Piauí como "alternativa capaz de assegurar ao meu Estado a vitória definitiva contra a pobreza e a arrancada para uma nova fase de redenção e desenvolvimento".

Em certo trecho mostrou que o ICM arrecadado não é suficiente sequer para cobrir 50 por cento da despesa de pessoal do Estado que ainda detém a menor "renda per capita" do País, isso para justificar a necessidade de exploração das riquezas naturais de sua bacia sedimentar que inclui o Maranhão e onde estudos indicam a possibilidade da existência de jazidas petrolíferas. Dessa bacia, que é chamada também de meio norte, o Piauí participa com 200 mil quilômetros quadrados, 80 por cento do seu território.

Lembrou estudos feitos pela Petrobrás "que mostraram, com boa margem de segurança, a possibilidade de existência de petróleo no subsolo piauiense, inclusive com os bons indícios (oil show) encontrados nos cinco poços perfurados nos municípios de Floriano, Monsenhor Gil e José de Freitas". Esses estudos foram suspensos em 1968, mas em 1973 técnicos do projeto Radam "indicaram áreas bastante favoráveis, recomendando inclusive que fossem perfuradas".

Sunab proíbe gorjeta fixada em nota fiscal

Os estabelecimentos comerciais que prestam serviços de alimentação – restaurantes e lanchonetes – a partir de hoje estão proibidos de acrescentar qualquer valor às despesas de refeições, a título de gratificação ou gorjeta. A informação foi prestada ontem pelo delegado regional da Sunab, Mário Wiethorn, ao divulgar a portaria super no. 58, de 30/10/75, da Superintendência Nacional do Abastecimento, que dispõe sobre o assunto.

Segundo o documento, os restaurantes só poderá cobrar serviços ou "couvert", quando o mesmo for solicitado pelo cliente e desde que o seu preço conste do cardápio ou esteja fixado em lugar visível e de fácil leitura.

– Por outro lado – explicou o delegado da Sunab – não estão incluídos no serviço o guardanapo, o pão e a manteiga ou margarina, pois esses produtos integrarão obrigatoriamente os serviços de alimentação que forem prestados. A portaria aplica-se a todo o território nacional e surgiu tendo em vista os abusos cometidos no setor, onde o acréscimo compulsóiro de gratificação era medida corrente.

"Normalmente os restaurantes cobram pelo "couvert" uma média de Cr$ 10,00 a Cr$ 15,00 e esse nem sempre era consumido pelo freguês, que de qualquer maneira era obrigado a pagar. A partir de hoje, a Sunab estará alerta para coibir os abusos, mas é necessário que a fiscalização seja feita também pelo consumidor, ao qual recomendamos que peça a nota fiscal com a despesa discriminada. Em caso de reclamação, para que a delegacia tenha condições de agir, é necessário um documento que comprove que a infração foi cometida".

O delegado da Sunab explicou que o órgão agirá com o maior rigor para que a portaria seja cumprida, "sendo que o estabelecimento que cometer infração será autuado e estará sujeito a multa que pode variar de seis a 100 salários mínimos vigentes na região".

AGENCIA

A Superintendência Nacional do Abastecimento, através da portaria 539, de 15/10/75, criou a primeira agência da Sunab para o Estado de Santa Catarina, que será localizada no município de Joaçaba. Abrangerá 66 municípios do Extremo–Oeste e Vale do Rio do Peixe e estará subordinada à Delegacia Regional da Capital. A data de instalação ainda não está definida, o que deverá acontecer tão logo seja aprovado o plano de restruturação do órgão, em tramitação no Ministério da Agricultura.

Projeto container passa por comissão do Senado

Contrariando o Ministério do Planejamento e atendendo as ponderações do Ministério dos Transportes, a comissão de finanças do Senado aprovou, ontem, o projeto do container, fixando, em dois anos, o prazo para que as atuais empresas que exploram esse transporte doméstico sejam dirigidas por brasileiros e tenham pelo menos dois terços de capital nacional.

O projeto regula a atividade da empresa transportadora e se serve de duas ou mais modalidades de transporte de mercadorias, visando a evitar o manuseio da carga. "O container – afirmou o senador Roberto Saturnino (MDB-RJ) – possibilitou ao País considerável redução no custo dos fretes, além de economizar o tempo dispen dido por parte das transportadoras".

A decisão foi por cinco votos contra quatro, esclarecendo o presidente da comissão de finanças, Amaral Peixoto (MDB-RJ) que se tivesse havido empate, ele votaria pelo prazo de seis meses. Em favor do prazo de dois anos votaram os senadores Ruy Santos (Arena-BA), Heitor Dias (Arena-BA), Helvidio Nunes (Arena-PI). Pelo prazo de seis meses, os senadores Roberto Saturnino (MDB-RJ), Dirceu Cardoso (MDB-ES), Mauro Benevides (MDB-CE) e o presidente da comissão de transportes, Alexandre Costa (Arena-MA).

– O prazo de dois anos – afirmou Alexandre Costa – entregará às multinacionais o tran sporte doméstico de container. O Ministério do Planejamento disse que bastava seis meses.

Açúcar : Paraná pretende ter mais quatro usinas

O CDE (Conselho de Desenvolvimento Econômico) está examinando a implantação de quatro novas usinas de açúcar no Paraná, cuja produção voltar-se-á principalmente ao álcool carburante para mistura à gasolina.

O objetivo é garantir a auto-suficiência da região Sul no componente da mistura, dentro do esforço nacional de economia de divisas. A implantação das novas fábricas estimulará a fixação de mão-de-obra no campo e o plantio da cana na área propícia do Noroeste do Paraná (um terço de seu t território), ajudando a resolver o problema da erosão por ser a cana um dos melhores fixadores de solo.

Há no Paraná quatro usinas de açúcar, localizadas em Bandeirantes, Porecatu, Jacarezinho e Morretes. As novas fábricas serão instaladas em Paranavaí, Nova Londrina, Cianorte e Umuarama, mu nicípios da região Noroeste do Estado, prevê-se ainda a ampliação de unidades ou uma nova refinaria em Morretes, litoral do Estado.

O governador Jayme Canet Júnior está fazendo um esforço pessoal para a implantação das fábricas, não apenas pelo problema nacional do combustível como porque o plantio de cana no Noroeste do Estado ajudará a resolver o problema erosão rural em toda área do arenito caiuá.

CÂMBIO
Exportação – Importa
R. DE QUEIROZ S/A
corretora de câmbio e valores
Felipe Schmidt, 58 - conj. 306
Tel. 22-4870 e 22 - 5871
Florianópolis

DISTENSÃO JÁ ERA: DINHEIRO DE MOSCOU AGITA PORTUGAL

Em apenas um ano, 40 milhões de dólares foram fornecidos pela União Soviética para as agitações promovidas pelos comunistas portugueses. E esta é apenas uma das violações dos acordos firmados pelos russos visando à diminuição das tensões entre Ocidente e Oriente. A denúncia, do ex-Secretário de Defesa americano, Melvin Laird, está no artigo "Isto é que é distensão"? Este mês em **Seleções do Reader's Digest – o prazer de ler.**

ASSOCIAÇÃO COMERCIAL E INDUSTRIAL DE ITAJAÍ

-C.G.C.MF.No. 84.301.431/0001-88 -

Edital de Convocação Assembléia Geral Ordinária

A Associação Comercial e Industrial de Itajaí, por sua Diretoria convoca a todos os seu Associados na forma do item "b" do artigo 12o. dos Estatutos Sociais para a ASSEMBLÉIA GERAL ORDINÁRIA, a realizar-se no dia 25 de novembro de 1975, com início às 9,00 horas até as 19,00 horas, em sua sede social, à rua Hercílio Luz, 53 – Ed. Rio do Ouro – 1o. andar – Cj. 201 – Itajaí – Santa Catarina , com a seguinte

ORDEM DO DIA

Realização de eleições gerais para os cargos da nova Diretoria, Conselhos Deliberativo e Fiscal da ACII., para o biênio janeiro/76 a janeiro/78.

OBS: – 1) o registro das chapas será feito com antecedência de 10 dias da data da Assembléia Geral Ordinária ora convocada, no horário das 8,00 às 12,00 horas e das 14,00 às 18,00 horas na Secretaria da ACII;

2o.) As chapas deverão estar autorizadas por escrito, pelos candidatos;

3o.) A Assembléia Geral Ordinária será instalada às 9,00 horas do dia 25/11/75, no local supra citado, com a designação das comissões e fiscalização das urnas e chapas permanecendo aberta a votação ininterruptamente, até as 19,00 horas.

Itajaí, 31 de outubro de 1975.

Noemí dos Santos Cruz
Presidente
Waldir Benvenutti
Secretário Geral
Osny Pereira
Conselho Deliberativo

MINISTÉRIO DA AGRICULTURA INSTITUTO NACIONAL DE COLONIZAÇÃO E REFORMA AGRÁRIA–INCRA CONCORRÊNCIA No. 03/75 AVISO AOS INTERESSADOS

A Comissão designada pela Portaria INCRA no. 715/75, comunica aos interessados que o Diário Oficial da União de 24 de outubro de 1975 (Seção I – Parte II), publicou nas páginas 3965/3972, a relação dos licitantes vencedores da Conco rrência INCRA no. 03/75, os quais deverão integralizar o preço dos respectivos lotes, nos locais citados no Edital 03/75, com exceção do Projeto Fundiário Marabá, até as 18:00 horas do dia 25 de novembro de 1975, impreterivelmente.

A não integralização do valor do lote, no prazo fixado, implicará na eliminação sumária do licitante, que perderá direito a qualquer reivindicações futuras sobre o lote ganho na Concorrência, devendo o INCRA convocar os licitantes perdedores, com preços imediatamente inferiores, para que optem por um dos lotes considerados vagos.

Dentre os licitantes perdedores, terão prioridade para escolha de lote vago, por ordem decrescente do preço ofertado na Concorrência, aqueles cuja opção, emb ora vencedora, possua ocupante com preferência deferida pelo INCRA, tendo o mesmo assinado termo próprio, comprometendo-se a igualar o lance mais alto oferecido para o respectivo lote, de acordo com o disposto no item 9.10 do Edital da Concorrência. Havendo, ainda, lotes vagos, serão convocados os demais licitantes perdedores do preço, para que optem por um deles, respeitada a ordem decrescente do preço oferecido na Concorrência.

Comunica, outrossim, que os lotes relacionados no citado Diário Oficial da Un ião, sob os números de ordem 003, 007, 008, 045, 046, 169, 170, 171, 172, 177, 178, 185, 340, 343, 344 e 350, ficam excluídos da referida relação até que seja realizada nova vistoria na Gleba Corumbiara, no Território Federal de Rondônia, já tendo a Autarquia providenciado a publicação do respectivo Aviso no Diário Oficial da União.

CRISTIANO MACHADO NETO
Presidente da Comissão

SERVIÇO PÚBLICO FEDERAL MINISTÉRIO DA FAZENDA DEPARTAMENTO DE ADMINISTRAÇÃO DIVISÃO DO MATERIAL CADASTRO DE FORNECEDORES DO MINISTÉRIO DA FAZ ENDA AVISO DE ESCLARECIMENTO

Esclarecemos aos interessados, e principalmente aos órgãos públicos federais, estaduais e municipais que se socorrem do Cadastro de Fornecedores do Mnistério da Fazenda com base no que faculta o Decreto-Lei no. 200, de 25 de fevereiro de 1967, art. 128, § 2o., exigindo dos licitantes, em seus EDITAIS, para fornecimentos e prestação de serviços, o Certificado de Habilitação expedido pelo referido cadastro, que:

a) – O Departamento Federal de Compras foi extinto pelo Decreto no. 70.086, de 01.02.72, no seu art. 6o. (D.O.U. de 2.2.72);

b) – o Cadastro de Fornecedores do Serviço Público Federal que aquele órgão extinto mantinha, passou para o Departamento de Administração do Ministério da Fazenda, criado pelo Decreto supra citado, porém, deixou de ter a amplitude de destinar-se ao serviço público federal, ficando, desta forma, limitado a fornecedores do Ministério da Fazenda, âmbito de competência deste último Departamento;

c) – o Cadastro de Fornecimentos do Ministério da Fazenda, expede Certificado de Habilitação, conforme recomenda o Decreto-Lei no. 200/67, art.128 e § 1o., apenas àqueles fornecedores de materiais e prestadores de serviços que os diversos órgãos do Ministério da Fazenda consomem ou de que se utilizam no exercício de suas atribuições;

d) – os materiais e os tipos de serviços que os diversos órgãos do Ministério da Fazenda consomem ou se utilizam, estão classificados e reunidos em grupos obedecendo a critérios de comercialização. As respectivas classes estão relacionadas em Norma de Execução da Divisão do Material do Departamento de Administração;

e) – toda e qualquer orientação a respeito, poderá ser obtida nas Delegacias do Mnistério da Fazenda nos Estados.

HÉLIO SOUZA LOBATO
Diretor da Divisão do Material

Acervo: Biblioteca Pública SC - Hemeroteca Digital Catarinense

Feola morreu

São Paulo – Morreu ontem aos 66 anos de idade, Vicente Feola, primeiro técnico a conquistar o título de campeão mundial para a seleção brasileira de futebol, em 1958, na Suécia. Sua morte ocorreu as 12h30m no Hospital Santa Catarina, onde estava internado há mais de 30 dias, vítima de distúrbios cardíacos.

O maior mérito de Vicente Feola, como técnico de futebol, foi ter convocado Pelé para a Copa de 58, quando o jogador não tinha ainda se firmado no quadro titular do Santos Futebol Clube. Dedicando-se há quase 40 anos ao São Paulo Futebol Clube, como técnico e gerente administrativo, ele só se ausentou deste clube por um ano, em 1959, quando foi dirigir o time do Boca Juniors, da Argentina sagrando0se vice-campeão.

Nos últimos seis meses, Feola vinha passando por algumas crises cardíacas, mas a doença se agravou no dia 6 do mês passado, obrigando a diretoria do São Paulo a interná-lo no Hospital Santa Catarina. Após intenso tratamento, o médico Piragibe Nogueira resolveu colocar no ex-técnico um marca-passo. Mas, uma crise maior sobreveio nas últimas horas, matando-o na sala de recuperação daquele hospital.

Seu estado, ultimamente, não lhe permitia passar por grandes emoções. No recente jogo que o São Paulo fez contra a Portuguesa de Desportos, pela decisão do campeonato paulista, Feola chegou a se sentir mal, sendo aconselhado a não assistir a cobrança dos penaltis. Posteriormente, quando o São Paulo ofereceu um jantar aos jogadores pela conquista do título de 75, a diretoria decidiu homenageá-lo com a entrega de uma placa de ouro.

Vicente Feola nasceu em 1909, morrendo aos 66 anos. Deixou a esposa, dona Joanina Mizuca Feola, duas filhas, Helga e Neide, além de 4 netos: Julia Cistina, Angela Cristina, Douglas e Rodrigues.

O sepultamento será realizado hoje, às 10 horas, saindo o féretro do velório do Hospital Santa Catarina para o cemitério do Araçá.

«O Mago da Suécia»

A morte de Vicente Ítalo Feola encerra um capítulo da história do futebol brasileiro, talvez o mais importante, por ter sido o primeiro, de uma série de três que culminou com a consagração de 1970.

Frisando sempre que a bola cruzava todos os caminhos de sua vida, o gordo, como era carinhosamente chamado, morreu afirmando que apesar de o futebol ter significado toda sua vida, do cargo de técnica ele só tinha mesmo recordações, boas e más preferindo, entretanto, relembrar sempre as boas. A pasta marrom que ele guardava carinhosamente seus arquivos, mostrava em primeiro plano as manchetes do fim de jornada de 58 como "Deus da Simplicidade"; "Monge da Tranquilidade" e "O Mago da Suécia".

"Você vê, na hora da vitória era tudo isso – dizia ele – e agora? Quem se lembra de mim ainda, a não ser para falar da derrota de 66. Futebol é assim mesmo, mas eu não guardo mágoas; a única vez que chorei, e muito, sozinho, foi de alegria, no meu quarto de hotel em 58, após o primeiro título mundial que o Brasil conquistou".

Vicente Feola morreu aos 66 anos, era casado e pai de duas filhas. Aos 11 anos era ponta direita do Colégio Coração de Jesus. Aos 17 jogava no Floresta e aos 18 no Palmeiras. Ao lado de Bororó, em 1934 passou a dirigir futebol no Alto Esporte Clube, passando depois para o Sírio e Portuguesa Santista. Em 1937 foi para o São Paulo de onde não saiu mais. Fez curso de técnico na Escola Nacional de Educação Física, foi técnico da seleção paulista em 1941, 1944 e 1950 e no mundial de 50, no Rio, administrou a seleção. Na hora da escolha do técnico de 58 houve briga em torno de seu nome: queriam Flávio Costa de novo ou Fleitas Solich. Ganhou e seguiu para a Suécia, voltando campeão do mundo. Em 62 estava doente e cedeu seu lugar a Aimoré Moreira.

Aposentado da profissão que o consagrou mas ainda ligado ao futebol, na condição de superintendente-geral do São Paulo Futebol Clube, morreu absolutamente atualizado com o futebol. Até antes de ser internado ocupava uma pequena sala num 10o. andar da Avenida Ipiranga, no centro de São Paulo, de onde comandava uma numerosa equipe de funcionários.

"Não ganhei muito dinheiro – dizia recentemente – ainda preciso trabalhar para viver mas não me lamento". Os maiores salários recebidos durante o ano em que treinou o Boca Junior, da Argentina (cerca de 160 mil cruzeiros no total, na época) investiu no que se tornou, ao final da carreira, seu maior patrimônio: a casa de dois pavimentos, decorada com bom gosto, onde vivia com a mulher, dona Joanina e recebia, nos fins de semana a visita barulhenta dos três netos – Julia, Angela e Douglas. O mais importante troféu de todos que recebeu e que guardava carinhosamente numa caixa de madeira em sua sala de troféus é uma faixa dypano, já bastante desbotada, que ornamentou a varanda de sua sala, num dia feliz e já longínquo de 1958: "Julia Cristina beija o vovo Vicente, campeão mundial".

Feola: o mérito de ter convocado Pelé para a Copa de 1958.

AMADORISMO

Ivair de Lucca, do Handebol, foi um dos escolhidos para estagiar no exterior.

Técnicos de SC farão estágio no exterior

Beneficiados pela iniciativa do MEC/DED, professores catarinenses estão tendo a oportunidade de promoverem estágios no exterior. Os primeiros de Florianópolis foram Gipe Alves de Oliveira, com estágio de atletismo, em Mains, na Alemanha, e Nivaldo de Paula Lemos, com handebol, na Romênia. E agora, com a visita do professor Ari Façanhas de Sá, coordenador dos eventos esportivos estudantis do DED/MEC, a Divisão de Educação Física da SE indiciou novos professores para estágio técnico esportivo na Europa, Ásia e U.S.A.

Após entendimento mantidos com o coordenador do MEC/DED, o professor Waldir Ferreira Martins conseguiu aumentar de quatro para seis o número dos estágiários. No atletismo foram indicados os professores Jucílio Fernandes, de Itajaí, e Celso Teixeira, para o primeiro estágio; enquanto Gipe Alves de Oliveira cumprirá o segundo conforme nomas do convênio MEC e o Governo alemão.

Na ginástica, Ilton Baturité Mesquita, de Itajaí, foi o professor indicado, considerando que ele obteve o sexto lugar nos últimos Jogos Estudantis Brasileiros, em Brasília. Nos saltos ornamentais, a escolha caíu para o treinador Walter Pereira dos Passos, treinador estadual da modalidade, dirigindo a seleção de Blumenau; no handebol, a DEF indicou, merecidamente, o professor Ivair de Lucca, um dos maiores conhecedores deste esporte no Estado, conquistando inclusive o bicampeonato dos Jogos Abertos, no masculino e feminino.

Os técnicos de atletismo indicado, deverão fazer um curso de aperfeiçoamento no período de 1 a 20 de dezembro, na Universidade de São Paulo para conhecimentos e estudos sobre fisiologia aplicada ao atletismo e biomecânica. Na modalidade de atletismo e ginástica, os técnicos indicados deverão, após o II Estágio Internacional, apresentarem trabalhos nos seus Estados, visando a melhora dos índices técnicos dos atletas, bem como dominarem um indioma (inglês, francês ou alemão), para que possam pleitear junto a DEF, o próximo e último estágio, que será realizado em alto nível, formando técnicos de gabarito nacional.

A partir de 1977 o MEC/DED promoverá estágio também no basquetebol e voleibol, num programa que se desenvolverá até 1980, com os professores atuantes na área do esporte estudantil. Os estágios serão efetuados, em 1976, no atletismo, em Mains; ginástica, na Hungria; saltos ornamentais no Texas e handebol na Romênia.

Competições do fim de semana

VOLEIBOL

O Campeonato Estadual de Voleibol Adulto Feminino está sendo disputado neste fim de semana em Blumenau, com os jogos iniciados na noite de ontem. A rodada tem prosseguimento hoje, às 18 horas, com os seguintes jogos: IEE x Chapecoense, Caça e Tiro x Bandeirantes e Vasto Verde x Sadia; amanhã, 8h30m – Bandeirantes x Chapecoense, Sadia x Caça e Tiro e Vasto Verde x IEE; sábado, 18 horas – Chapecoense x Sadia, IEE x Bandeirantes e Vasto Verde x Caça e Tiro; domingo, às 8h30m – Chapecoense x Caça e Tiro, IEE x Vasto Verde e Vasto Verde x Bandeirantes.

MOTONÁUTICA

A segunda etapa do Campeonato Estadual de Motonáutica será disputada no próximo domingo na raia do Espinheiro, em Joinville, com a participação de motonautas catarinenses e paranaenses. Os catarinenses representarão as cidades de Joinville, Blumenau e Florianópolis. A promoção é da Federação de Vela e Motor de Santa Catarina.

FUTEBOL DE SALÃO

O Campeonato Estadual de Futebol de Salão tem prosseguimento neste final da semana em Blumenau, reunindo as equipes de Blumenau e Lages, com os jogos sendo disputados no pavilhão da PROEB, onde sairão os times finalistas para disputar com os vencedores de Florianópolis. Amanhã, jogam Cia. Hering x Clube Caça e Tiro, às 18 horas; Juventus x Hélio Moritz, às 19 horas; pelo juvenil, Artex x Calucat, às 20 horas; Abelecesc x Hélio Moritz, às 21 horas; pelo adulto. Domingo – Juventus x Caça e Tiro, às 8 horas; Cia. Hering x Hélio Moritz, às 9 horas, no juvenil. Abelecesc x Celucat, às 10 horas e Artex x Hélio Moritz, às 11 horas, no adulto.

ATLETISMO

A Divisão de Educação Física da S.E. promoveu para amanhã e domingo o Campeonato de Atletismo, da primeira e segunda categoria, no masculino e feminino, na pista do 63o. B.I. As provas de amanhã iniciam às 14 horas e domingo às 8 horas. Esta competição é apontada como importante para o esporte de Florianópolis, pois revelando atletas que formarão as equipes da capital nas competições estaduais.

NATAÇÃO

O Departamento Esportivo do Lira Tênis Clube organizou para domingo em sua piscina, a realização do Torneio "Hamilton Ferrari", em homenagem ao ex-presidente do "Clube da Colina". A competição reúne os melhores nadadores da capital e é uma oportunidade para o público ver de perto os campeões dos últimos Jogos Abertos de Chapecó, como Édson Ledoux e o trabalho de renovação feito pelo treinador Josias de Castro.

VELA/OPTIMIST

O Campeonato Estadual da Classe Optimist será disputado amanhã e domingo na raia da baía sul, próxima ao Veleiros da Ilha. O certame será encerrado no final do mês de dezembro. Saul Damiani Filho lidera a competição, seguido dos iatistas Dado Berenhauser e Sérgio Michel.

HANDEBOL

Por iniciativa da Federação Catarinense de Handebol, será disputado amanhã e domingo o I Campeonato Regional de Handebol, com os jogos sendo disputados no ginásio de esportes Ivo Silveira. No sábado, às 9 horas, jogam pelo juvenil as equipes do Colegial e IEE; pelo adulto, Clube Universitário x Colegial. Domingo, às 9 horas, Colegial x IEE, pelo juvenil; e Clube Universitário x Colegial, pelo adulto.

SICAM

Sociedade Independente de Compositores e Autores Musicais

COMUNICA AOS USUÁRIOS E CONTRIBUINTES EM GERAL QUE O SR. SOBERVAL BARRETO (conhecido por Bel), NÃO MAIS ESTÁ AUTORIZADO A EFETUAR COBRANÇAS EM NOME DESTA SOCIEDADE.

Lourival Schauffert
João Nilo Padilha
Inspetores Regionais do Estado de Santa Catarina

GRÁFICA NATAL

Todo e qualquer impresso, inclusive a cores.

Rua Joaquim Carneiro, 55 - fone 44-0058
Capoeiras – Florianópolis – SC.

ela estará sempre com você

Nos momentos mais decisivos do Campeonato Brasileiro ela estará sempre junto de você. Nos lances mais importantes. Nas jogadas mais sensacionais, a RÁDIO GUARUJÁ acompanhará a bola e lhe oferecerá as sensações e todas as grandes emoções do Campeonato Brasileiro. RÁDIO GUARUJÁ sempre com a bola. E sempre bem perto de você

FIGUEIRENSE x REMO

Patrocinio: Emedaux e Tubos e Conexões Tigre

Acervo: Biblioteca Pública SC - Hemeroteca Digital Catarinense

Figueirense sem técnico na decisão com Remo

A delegação do Figueirense embarca hoje às 12h50m para Belém. Dito Cola e Nelson, com três cartões, ficam em Florianópolis. Mas o maior comentário entre os jogadores ontem à tarde, era sobre a ausência do técnico na partida decisiva em Belém contra o Remo.

Sem seu técnico, embora em situação idêntica à que se verificou quando de sua viagem à Bahia, o Figueiren se embarca hoje às 12h50min para Belém do Pará, onde deverá chegar por volta da meia-noite. Depois de amanhã, joga por uma vitória que poderá dar tranquilidade ao time quanto à sua classificação para as finais, uma vez que o Figueirense depende dos resultados dos times de sua chave. O Remo é um adversário difícil em sua casa, mas uma vitória é encarada como "perfeitamente possível" pela equipe do Figueirense.

Ontem à tarde os jogadores que não atuaram contra o Fluminense fizeram exercícios e um bate-bola, sob a direção de Iberê Rosa. Casagrande, Mário José e Edson, apesar de terem jogado na quarta-feira, também treinaram. Nelson era o único machucado, com uma entorse. Fez botinha de esparadrapo, e deve repousar nestes dias em que ficará afastado do time. Mostrava-se bastante chateado por isso, "logo agora num jogo de decisão, em que queria jogar a todo custo". Voltou a reafirmar que "o juiz foi muito rigoroso", e que o lance com Paulo Cesar "não teve nada de grave ou de intencional em fazer a falta".

A viagem

Procópio Euriques é quem chefia a delegação desta vez, e que será integrada por Cláudio Wagner, Jarém Araújo, João José Machado, Edson Cardoso (acadêmico de medicina) e Legra, além dos jogadores: Nilson, Zé Carlos (goleiro), Casagrande, Pinga, Baio, Mário José, Orcina, Almeida, Sérgio Lopes, Jorge Luiz, Moacir, Zé Carlos, Marcos, Toninho, Volmir e Edson. Às 8:30 horas de hoje, todos os jogadores realizam exercícios físicos.

O técnico não deve viajar, de acordo com suas declarações. Reconhecidamente avesso às viagens de avião, preferiu não enfrentar esta, cuja duração prevista é de onzyhoras, mesmo sendo o jogo contra o Remo decisivo para a classificação do Figueirense. Explicou que isso, a seu ver, não deverá influir no rendimento do plantel:

– "As decisões em campo ficarão aos cuidados de Cláudio Wagner".

Cláudio Wagner, bastante fechado e evitando fazer declarações sobre sua nova tarefa em Belém, assim mesmo disse:

– "Não vejo problema algum em atuar como técnico em Belém. O time deverá jogar da mesma forma que vem jogando há muito tempo, e não vai ser minha presença no banco, como técnico, que vai mudar a sua estrutura. Conheço a maneira de jogar de todos, e creio que não terei problemas".

Jarém Araújo, vice-presidente de futebol, até o final da tarde, afirmava desconhecer essa decisão, e não sabia por que tinha sido aprovada. Afirmou que o que sabia é que o técnico viaja, e até a hora do embarca, não existe nada em contrário". Caso o técnico realmente não embarque, Jarém Araújo declarou que passa o problema "para o presidente do clube", e que a ele "caberão quaisquer medidas a respeito". Reafirmou: "até a hora do embarque, o problema não existe para mim".

Mas o técnico não deve viajar mesmo. Contrariando um hábito seu, já definiu a escalação do time que entra domingo contra o Remo, sinal de que sua decisão é irreversível. Nilson; Pinga, Almeida, Mário José e Casagrande; Sérgio Lopes, Moacir e Zé Carlos; Marcos, Toninho e Volmir.

Contratações

Quanto à compra do passe de Nelson, Jarém Araújo disse que não foi efetuada porque "o presidente Barbieri, do Palmeiras, não apareceu. Dumiense de Paula Ribeiro, confirmando o grande interesse do Figueirense no negócio, viajou ontem a Blumenau para definir as coisas. Acreditava ser possível fechar o negócio "por um pouco menos que os cem mil estipulados pelo passe do Nelson, quando do seu empréstimo". Até a noite, não havia regressado de Blumenau, e não sabia se o negócio fora fechado".

Lateral

O técnico do Figueirense que não viaja para Belém, designou Cláudio Wagner como seu substituto. Mas confessou que preferia Iberê Rosa, que não viaja por "decisão do Major".

* * *

Reconheceu também que o Figueirense não venceu o jogo de quarta-feira, "porque ainda estamos condicionados ao Toninho"; mas não apontou quais seriam as soluções para tornar ofensivo o ataque do time, em conjunto.

* * *

Mesmo pretendendo dar maior agressividade ao time, escalou Marcos na ponta-direita para o jogo de domingo. Alegou que não tem "niguém para substituí-lo" no plantel, uma vez que Lico e Edson "não são os ideais para a posição". Entretanto, na terça-feira, Caco reclamava por não poder participar dos treinos, "nem ao menos no banco". Não estaria aí a solução para esse problema?

* * *

Muito elegante, Souza esteve observando o treino do Figueirense ontem à tarde. Enquanto esperava por Moacir, comentava: "Quem esteve invocado ontem à noite foi o Paulo César. Estava com uma camisa francesa "fora de série", e balançou a noite florianopolitana". É isso aí, está fazendo escola.

* * *

Os jogadores do Vasco até ontem ainda acreditavam na classificação. Desembarcaram no Galeão, depois da derrota para o Palmeiras, pensando no jogo diante do Corintians no Maracanã. Mas não esqueceram que, além da vitória domingo por diferença de dois gols, precisam torcer também para que Flamengo e São Paulo não marquem pontos.

* * *

Ainda sobre o problema da ponta direita do Figueirense. Além de Marcos, o plantel possui somente Caco para a posição. E todos que chegam a Florianópolis (os que já andaram pelo futebol de Santa Catarina) têm perguntado sobre o jogador. Até mesmo o técnico Antoninho e o preparador físico Antônio Clemente já indagaram porque Caco está fora do time e nem ao menos no banco tem ficado. Ninguém explica e, a não ser que problemas extra-futebol estejam envolvendo o ponteiro, permanecerá o mistério.

Um pedido de Áureo: paguem o prêmio aos jogadores

Ontem pela manhã, Áureo chegou bem cedo ao estádio Adolfo Konder e foi direto ao campo ver as condições do gramado. Estavam péssimas. A solução, foi alterar a programação, já que pretendia realizar um coletivo, o que deverá ocorrer esta manhã de qualquer jeito. E para o plantel não ficar parado, Dacica comandou uma maratona leve até o morro da Cruz – mesmo com a forte chuva –, enquanto Áureo analisava rapidamente a situação atual do clube.

Acha o treinador, que a diretoria tem que prestigiar mais os jogadores, e neste caso, pagar o prêmio pelo campeonato com a maior brevidade possível.

– Justamente agora, que o Figueirense está participando do campeonato brasileiro, é que os jogadores precisam de apoio moral e financeiro. Reconheço que o clube está pagando dívidas, mas acho que em primeiro lugar ele deve pagar os jogadores, que são justamente a fonte de renda do Avaí. E a única coisa boa, de imediato, que a diretoria poderia fazer, era pagar o prêmio pela conquista do campeonato.

Depois de comentar os problemas atuais do Avaí, Áureo começou a falar sobre os problemas do futebol brasileiro. Logo em seguida, o assunto foi o jogo entre Figueirense e Fluminense. O treinador do Avaí gostou bastante da partida, da movimentação, mas ponderou que, tanto Figueirense como Fluminense poderiam ter ganho a partida, embora achasse justo o resultado.

– Se o Didi colocasse o Cafuringa e passasse o Gil para o miolo, tenho certeza que o Fluminense venceria o jogo, pois Manfrini fez uma péssima partida. Mas em compensação, poderia também o Figueirense ter vencido a partida, desde que Toninho caisse pela ponta direita e o Volmir desse trombada pelo miolo e ainda com o Moacir na ponta esquerda. Mas até que o resultado foi muito bom.

SUPERVISOR

Como ontem Áureo estava disposto a falar, ou melhor, de comentar os problemas do clube, deu também sua opinião a respeito da contratação de João Lima, atualmente no América de Joinville, para ocupar as funções de supervisor. Embora considere excelente contratação, Áureo não acredita muito que João Lima venha para o Avaí, mas não disse os motivos.

– Seria muito bom, pois pelo menos o serviço seria dividido. Ele é muito organizado e tenho certeza que seria uma boa aquisição. Daí em diante, o negócio só iria melhorar para o lado do Avaí. Mas não alimento muitas esperanças porque não levo muita fé que ele venha mas se por acaso eu me enganar, o que é difícil, seria ótimo para o Avaí.

HÉRCILIO LUZ

O coletivo desta manhã, tem por finalidade definir o time para a partida de amanhã a tarde em Tubarão contra o Hercílio Luz, pela última rodada do returno do Torneio Incentivo. Como o jogo será apenas para complementar a rodada, já que o Avaí está classificado por antecipação para às finais, é pensamento de Áureo dar oportunidade para os novos, caso de Brito – jogará pelo menos um tempo – e de Nereu. O Avaí deverá sair jogando com o time base, com exceção apenas de Vado – queimaduras de cal nas coxas –, já vetado pelo massagista Machado. Em seu lugar, jogará Carlos, com Sabará na ponta direita. No intervalo, independendo do resultado, o treinador fará alterações, sendo certa a entrada de Brito, que inclusive assinará contrato antes da partida.

Quanto a Moura, ainda não apareceu. Aliás Áureo deixou de se preocupar com o jogador, ocupando-se mais em conseguir material de pintura para remodelar o Adolfo Konder.

Ontem a tarde ele conseguiu 50 pacotes de turmalina branca e 10 azul. Áureo, junto com a comissão da campanha de reforma do Adolfo Konder, pretende deixá-lo totalmente pintado antes das férias dos jogadores. Os trabalhos vão indo bem.

"O jogador é a maior fonte de renda do clube. Não pode ser enganado".

Sérgio Lopes não está assustado com desfalques

Sérgio Lopes aparentava ontem um cansaço maior do que em outras vezes, após o jogo de quarta-feira. Passeou calmamente pelo Orlando Scarpelli, foi liberado "sem problemas" pelo Departamento Médico, e falou sobre a partida contra o Remo. Disse que a saída de Nelson e Dito Cola do time deverá causar "apenas pequenas alterações no time" Sobre a permanência do técnico em Florianópolis, esperava que ele "mudasse de idéia, ao menos à última hora, pois sua presença é importante".

Analisou a saída de Dito Cola e Nelson como a quebra da "harmonia" conquistada pelo time. Mas alegou que Almeida e Moacir, que devem substituí-los, têm experiência:

– "Moacir é um dos melhores meio-campistas do Estado, e vai se sair bem. Almeida até que entra muito oportunamente: o Alcino, o melhor jogador do remo, por quem são feitas as principais jogadas do time, é muito alto, quase dois metros. Contra ele, o Almeida deve sair-se bem. Não digo que o time não sofra alterações, mas serão pequenas e não deverão causar nenhum problema".

Quanto à viagem para Belém, ao saber que o técnico não iria, franziu o cenho e mostrou-se preocupado. Aparentou não ter gostado da notícia, sobre a qual falou assim:

– "Se isso for verdade, nós esperemos torcendo para que ele mude de opinião, nem que seja no sábado. Com ele lá, teremos mais segurança dentro do campo, uma vez que conhece nosso jeito de jogar, e pode detectar, como tem feito, nossos erros ou problemas em campo".

JOGOS DE ONTEM

Flamengo 2x0 Coritiba
Internacional 2x0 Guarani
Corintians 0x0 Goiás
São Paulo 2x0 Tiradentes
Atlético MG 1x0 Sport

VÁ VIBRAR, TORCER E GRITAR
COM O FIGUEIRENSE NO NACIONAL.
APESC CADERNETA DE POUPANÇA
GARANTIDO BNH DEPÓSITO
public

Acervo: Biblioteca Pública SC - Hemeroteca Digital Catarinense

Ufsc pesquisa passado de Imbituba

Munidos de pequenas pás, colheres de pedreiro, trenas, bússolas, níveis, estiletes, outros instrumentos, os conhecimentos teóricos adquiridos na escola, onze alunos do Curso de História da Universidade Federal de Santa Catarina, orientados pelo professor Sérgio Schmitz, bolsista do Conselho Nacional de Pesquisa, realizaram recentemente no município de Imbituba, próximo a sede do município, em uma localidade semi-coberta pelas dunas, uma pesquisa arqueológica, com escavações no sítio denominado "tupiguarani", a qual teve como finalidade principal "desvendar alguns mistérios do passado lá sepultados", justificaram os estudantes.

"Foi apenas o começo", disse o professor-orientador. E continuou: "Os materiais pré-históricos foram coletados pelos alunos. Encontram-se no Departamento de História da Universidade Federal, onde estão sendo minuciosamente estudados e recompostos pelos alunos e professores. Após esses estudos poderemos divulgar dados mais concretos, sobre a pesquisa, alguns deles inéditos. Esta etapa também não é a definitiva. Terá que ter continuidade, aliás, poderá até se constituir no laboratório de estágio dos alunos de História e principalmente aos interessados pela Antropologia".

OUTROS OBJETIVOS

Os principais objetivos da iniciativa dos alunos de História são explicados pelo professor-orientador da pesquisa, Sérgio Schmitz: "Primeiramente é o trabalho prático que atrai, que estimula o estudo. Novamente é o velho princípio pedagógico de "aprender fazendo". A orientação teórica foi ministrada aos alunos no banco da Universidade. De posse dos métodos, técnicas e pesquisas bibliográficas eles foram para o campo prático. Há outras vantagens dessa iniciativa, que esperamos tenha continuidade com outras equipes: as peças da antiguidade que lá existem devem ser preservadas. São extremamente preciosas e de grande valia para os estudos arqueológicos. A equipe já sugeriu ao Prefeito Municipal a organização do "Museu de Imbituba", pois além do sítio Tupiguarani, há inúmeros outros de igual valor. De outro lado, o universitário moderno deve ir pesquisar junto às comunidades. Deve abandonar o ensino iminentemente acadêmico e aplicar os métodos de pesquisa aos casos concretos. Isto é sinônimo de ensino moderno. Por isto, com este moderno trabalho ora iniciado, pretendemos montar a história e até a pré-história, nos seus mínimos detalhes, do município de Imbituba. Há ainda muitos pontos obscuros na nossa História, não só na história de Imbituba, mas em toda a história brasileira. Ponto extremamente controvertido tem sido o relacionado com o povoamento pré-histórico do continente americano".

ALGUMAS PEÇAS

Durante as escavações os alunos tiveram oportunidade de "sentir o que sente o cientista que incansavelmente persegue a verdade", salientou o professor. As escavações eram orientadas e obedeciam a um esquema previamente traçado: "escavamos em camadas artificiais de 20 centímetros, registrando todo o material coletado". Diante de cada etapa, sob cada camada que era removida, a expectativa dos alunos, a esperança de encontrar "objetos estranhos", o encontro com os milênios. Vestígios de povos primitivos, a cultura pré-histórica, os modos de vida, a origem do povoamento em SantCatarina estavam ali presentes, diante dos olhos. "É fantástico esse encontro com o silencioso passado, escondido debaixo dos nossos pés", comentou um aluno, após encontrar alguns machados de pedra.

Uma das primeiras conclusões: "O grupo humano que aqui habitou em tempos pré-históricos era tupiguarani. Sua economia era de subsistência, baseada na agricultura incipiente à base de queimada e derrubada de árvores". Os alunos encontraram e coletaram: restos de caça, como de pequenos mamíferos e roedores, ossos de peixe, vestígios da coleta de mariscos, gragmentos de fogões (o fogo). Na cerâmica foram encontrados vasilhames de utilidade doméstica e até restos de urnas funerárias. Os vasilhames decorados com pintura policrônica. E mais: machadinhos de pedra, pedras lascadas, lascas de quartzo para o fabrico de pontas de flecha e seixos rolados. "São as peças principais lá encontradas. Há outras de menor valor. A ação eólica perturbou grandemente a originalidade da aldeia, a ação dos ventos dificulta as escavações", lamentou o professor.

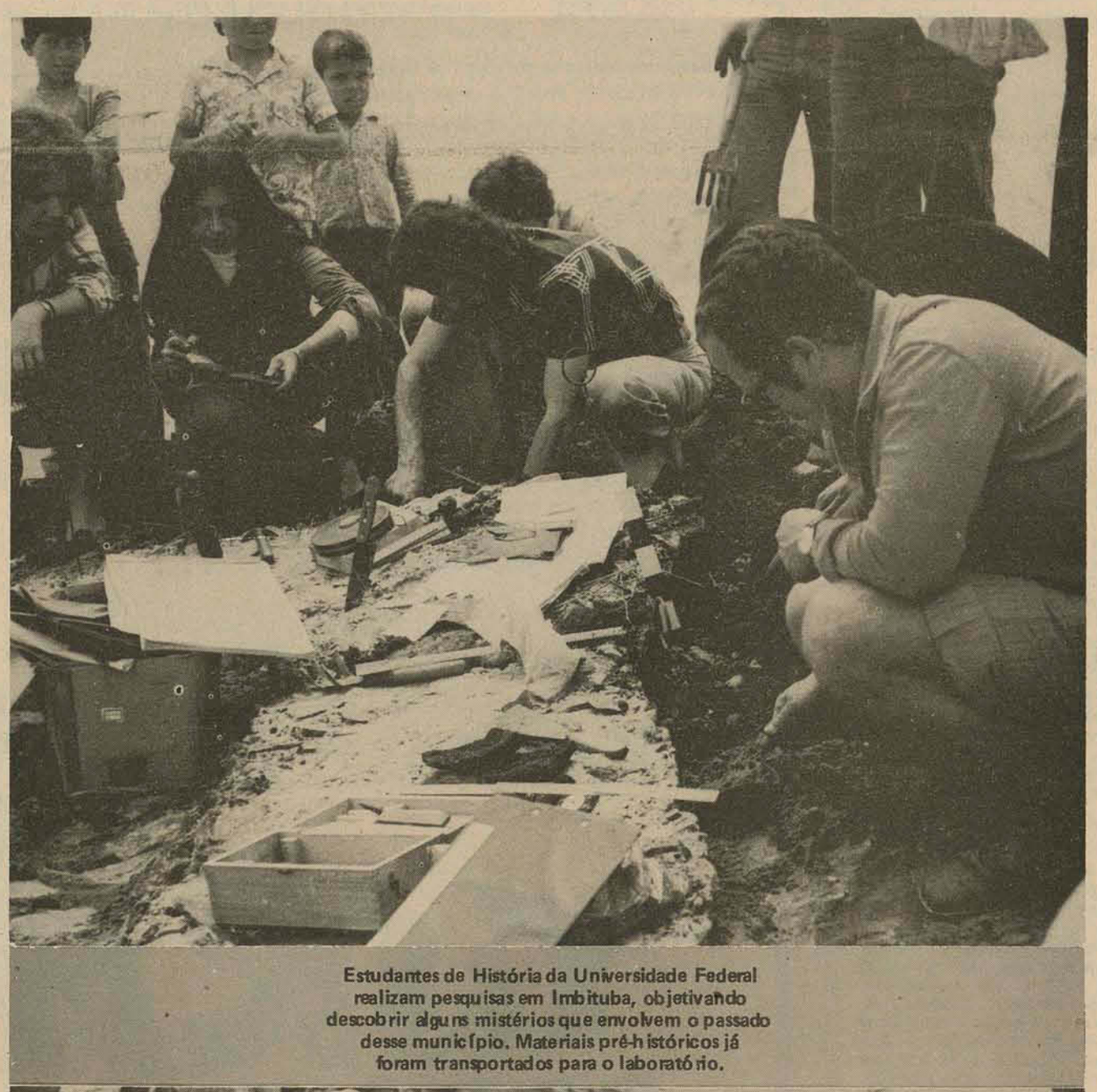

Estudantes de História da Universidade Federal realizam pesquisas em Imbituba, objetivando descobrir alguns mistérios que envolvem o passado desse município. Materiais pré-históricos já foram transportados para o laboratório.

– A história nos conta que estes primitivos migravam do sul para o norte. Este movimento Sul-Norte foi descoberto através de numerosas datações do carbono-14, feitas em sítios, semelhantes ao tupiguarani de Imbituba".

QUAL A ORIGEM ?

A origem desse povoamento, "do ponto de vista biológico ou racial do índio, com raras exceções, geralmente identificado por possuir cabelo preto, liso e duro, cor da pele avermelhada, olhos cuja dobra interna da pálpebra era acentuada e outros traços que o aproximam em muito com o tipo oriental ou mongolóide. Ressurge sempre a velha questão: Como o elemento mongolóide distribuído pela Ásia e parte da Oceânia teria chegado ao Continente Americano? Neste caso ainda persiste a hipótese de que o caminho teria sido pelo Noroeste, através do Estreito de Bering, ponte de fácil travessia. Por esse caminho de acesso, os imigrantes asiáticos, em levas sucessivas e em épocas diversas teriam tomado o rumo sul, ocupando a América do Norte e pelo Istmo do Panamá, alcançando a América do Sul. Pelos dados arqueológicos estudos de paleontologia e através do método de datação "C-14", a presença do homem na América do Norte deu-se no período compreendido entre 30.000 a 40 mil anos. No Brasil, a ocupação humana mais antiga provém da Lagoa Santa, Estado de Minas Gerais e data de 10 mil anos. Os sambaquis do litoral sul indicam um máximo de 8 mil anos".

MUNICÍPIO DE IMBITUBA

O município de Imbituba conta com uma população de 25 mil habitantes e uma área geográfica de 167 quilômetros quadrados. Entre outras fontes de renda da população o município possui uma Indústria de Cerâmica e em fase de implantação a Carboquímica Catarinense.

Segundo explicou o professor Sérgio Schmitz "o nome "Imbituba" provém da palavra tupiguarani "Imbêtuba" referente a uma espécie de cipó muito resistente, usado para fazer cordas pelos índios. No que tange ao povoamento de Imbituba pelo homem branco presume-se que tenha ocorrido logo após a fundação de Laguna e Vila Nova, possivelmente pelo ano de 1720, através de um pequeno número de pescadores e agricultores açorianos e escravos. Posteriormente, por iniciativa do governo português, foi organizada uma armação para a pesca da baleia que naquele tempo fornecia o azeite para a iluminação pública das poucas cidades do Brasil, como também para ser misturado a argamassa na construção de fortalezas e edifícios, dando-lhes uma resistência semelhante ao cimento, inexistente naquela época. Da baleia obtinha-se ainda as barbatanas, como matéria prima de grande importância, uma vez que a mesma era utilizada na confecção de espartilhos, enfeite para as mulheres "granfinas" da época.

– Com a descoberta de petróleo nos Estados Unidos em 1870, e consequentemente a fabricação de querosene, como também o início da produção de cimento pela Portland, extinguiu-se em Imbituba a pesca da baleia, visto a querosene levar grande vantagem sobre o azeite na iluminação e até no cimento. Pelo ano de 1870 foi divulgada a notícia da existência de minério de carvão nas vertentes do rio Tubarão, no atual Lauro Müller. Dez anos após a descoberta do minério, por iniciativa do Visconde de Barbacena, este objetiva a concessão do governo para explorar o carvão. Visconde como concessionário foi à Londres onde organizou uma companhia, de capital inglês, para a construção da estrada de ferro Dona Tereza Cristina, tendo sido escolhida pelos engenheiros ingleses a enseada de Imbituba como local de embarque do carvão. Em 1884 a companhia explorada foi a falência, sendo a estrada de ferro transferida para a administração de outra companhia, também da Inglaterra. Imbituba sendo a sede das oficinas da estrada tornou-se o povoamento de maior importância da região. Em 1903, com a encampação da Estrada de Ferro pelo Governo Federal, ficou a administração da mesma a mercê da política dominante e com isto as oficinas e Departamentos da Estrada de Ferro foram transferidos para Tubarão. Em 1924 Imbituba foi desmembrado de Laguna e a exploração do carvão deu-se em maior escala, logo após a ampliação do Porto local", conclui o professor.

Acervo: Biblioteca Pública SC - Hemeroteca Digital Catarinense

Pronasa combate doenças que atingem a pecuária

De acordo com diretrizes do Programa Nacional de Saúde Animal (Pronasa), cujo objetivo é possibilitar ao criador brasileiro, recursos para combater as doenças que mais afligem à pecuária, a Secretaria da Agricultura e Abastecimento, através da Coordenação da Defesa Sanitária, selecionou 2.000 propriedades em todo o Estado de Santa Catarina, as quais serão visitadas nos meses de novembro e dezembro deste ano, por 68 equipes de técnicos e auxiliares, ocasião em que será feito um diagnóstico da situação, no que se refere à raiva e à brucelose.

A Coordenação da Campanha tem o patrocínio da Diretoria Estadual do Ministério da Agricultura, ficando o trabalho de campo a cargo da Secretaria da Agricultura e Abastecimento.

Falando sobre a importância dessa campanha, de caráter nacional, o Dr. Abel Just, Coordenador da Codesa, informou que "essa pesquisa entre duas mil propriedades rurais visa obter informações precisas sobre a raiva e a brucelose, a fim de que o Governo possa formular projetos de combate dessas doenças".

Joinville tem seminário sobre recursos humanos

Joinville (Sucursal) – A Associação dos Administradores de Pessoal de Joinville irá realizar no período de 4 a 8 de novembro no horário das 19h30m às 22h30m no auditório da Associação Comercial e Industrial, um seminário sobre a administração de recursos humanos.

Entre os temas abordados destacam-se "Recrutamento e Seleção", "Treinamento", "Administração de Cargos e Salários" e "Motivação no Trabalho", a cargo do Dr. Mário Cesar Cubas.

II Feira Agropecuária este mês em Palmito

A II Feira e Exposiçã do Comércio, Agropecuária e Indústria de Palmitos e Caibi, será realizada no período de 11 a 16 do corrente, patrocinada pelo Ministério da Agricultura, Secretaria da Agricultura e Abastecimento e das Prefeituras Municipais de Palmitos e Caibi.

A promoção é da Associação Brasileira de Criadores Suínos, Associação Catarinense de Criadores de Suínos e Associação Catarinense de Criadores de Bovinos.

A programação é a seguinte: dia 14, haverá o julgamento de classificação de suínos e o julgamento de admissão de bovinos. Dia 15, às 10 horas, a II Fecai será inaugurada oficialmente e no dia 16, às 20 horas, almoço de confraternização e entrega de prêmios. Às 19 horas, encerramento.

"Os Palhaços" na próxima semana no Carlos Gomes

O grupo paulista "Temporal" apresenta na próxima semana no Teatro Carlos Gomes, Blumenau, a peça "Os Palhaços", de Timochenco Wehbi.

Blumenau (Sucursal) – O grupo paulista "Temporal" apresentará nos dias 10 e 11, às 21 horas, no Teatro Carlos Gomes, a peça "Os Palhaços" de Timochenco Wehbi, com os atores Pedro Mattos e Antonio Leite, sob a direção de Fausto Fuser. Wehbi, considerado um dos melhores autores nacionais, escreveu também "A Vinda do Messias" (monólogo com Berta Zemel, já apresentada em Blumenau), "A última Chuva de Verão" e "A Dama de Copas e o Rei de Cuba".

Da mesma forma como no circo, o texto de Timochenco, e a montagem de Fausto Fuser (paulista que já dirigiu meia centena de peças), são extremamente simples. A história de "Os Palhaços" fala sobre o encontro ocasional de um comerciário e um palhaço de circo, no próprio camarim: um deles e o palhaço profissional, o outro, um palhaço da vida. Para o autor, isto não é tudo no espetáculo, mas é a partir dos palhaços que se desenvolve a idéia da peça.

"Eu sou um palhaço de circo – diz Wegbi – e tenho consciência de minha situação. Você é palhaço de todo mundo, a toda hora e em qualquer lugar; justamente, por isso, não tem consciência da situação. Mas a peça não é apenas isto, assim como em outras peças minhas, os personagens estão envolvidos em prismas multifacetados, refletindo-se nelas de várias maneiras".

Segundo um crítico paulista, "Os Palhaços", se compõem a partir de um texto simples, mas muito bem elaborado, onde ficam expostas algumas das preocupações mais constantes de todos nós: a passagem do tempo, o abandono em que se encontra a ingênua arte do circo, a as obsessões da classe média representada pelo inesperado visitante que penetra no camarim do palhaço.

Durante o encontro deste personagens de mundos opostos, o palhaço agride e desmascara a mediocridade de valores defendidos pelo comerciário engravatado que só pensa no cargo de gerente, na casa, em subir na vida, etc. O palhaço profissional é vivido pelo ator Pedro Mattos e o comerciário (palhaço da vida) por Antonio Leite, que foi considerado pela crítica, "como uma revelação dramática", durante a temporada do ano passado.

Luiz Jasmim expõe na Festa das Flores

Joinville *(Sucursal) – O pintor e desenhista baiano Luiz Jasmim estará realizando durante a Festa das Flores, uma amostra de seus trabalhos na Casa da Cultura, que será aberta oficialmente no dia 13 e se prolongará até o dia 23.*

Luiz Jasmim realizou cursos na École des Beaux Arts e Academie de La Grand Chaumiére, em Paris, e participou de concursos sobre Gravura no Pratt Institute em Nova Iorque. Esteve presente também na Exposição individual de Paris na Galerie de Marignam e na Burgos Gallery, além de uma coletiva com Salvador Dali em Nova Iorque. No Brasil participou de várias exposições individuais e coletivas no Rio, São Paulo, Porto Alegre, Salvador e outras capitais e cidades brasileiras.

LANÇAMENTO DE LIVRO

Será realizada amanhã na Casa de Cultura às 20h30m, a solenidade de lançamento do livro "Casos por Acaso" do poeta Wilmar de Souza, membro da Associação Catarinense de Escritores.

"Casos por Acaso" é um livro de poemas, baseado num romantismo lírico-filosófico, e em cada poesia está retratando o momento do autor, através de uma comunicação acessível, sem ser vulgar. Procura transmitir sua filosofia de uma fórmula existencial, através da luta pelo bem maior.

Prefeitura altera trânsito para evitar ruído

Joinville (Sucursal) – Com o objetivo de evitar o intenso ruído dos automóveis que trafegavam em frente à Casa de Saúde Dona Helena, o Prefeito Ivan Rodrigues informou que a partir de ontem, o trânsito da Rua Blumenau sofreu algumas alterações.

– Os veículos que procederem da zona norte da cidade terão duas opções para chegarem ao centro. Poderão dobrar à esquerda entrarem na Rua Lages chegando ao Centro pela rua Dona Francisca, ou então seguirem à direita pela Rua Lages e depois entrarem na rua Conselheiro Arp. Poderão também atingir a rua XV de Novembro, para depois seguirem pela rua Henrique Meyer até a rua Visconde de Taunay, ou tomarem a rua Expedicionário Holz e Jacob Eisenhut, para atingirem a rua Visconde de Taunay.

Explicou o Prefeito que a medida "tem caráter experimental para apenas três dias. Se surtir efeito desejado, ela será mantida".

SE vê áreas à criação de cursos supletivos

Técnicos do Setor de Recursos Humanos do Departamento de Ensino da Secretaria da Educação, estarão visitando as regiões de Mafra, Chapecó, Joaçaba, Lages e Florianópolis com a finalidade de manter contatos com as Fundações Educacionais e Coordenadorias Regionais de Educação visand o orientar a implantação do Curso Supletivo de Habilitação para o Magistério de 1a. a 4a. séries do 1o Grau.

Segundo a Secretaria de Educação do Estado, o curso irá atender a 490 professores que atuam na rede estadual e municipal e se desenvolverá no período de 1976 a 1978 durante o período de férias, e funcionará vinculado aos seguintes estabelecimentos: Colégio Estadual Barão de Antonina, de Mafra; Colégio Normal Presidente Artur da Costa e Silva, em Xanxerê; Colégio Normal Governador Celso Ramos, de Joaçaba; Colégio Estadual Vidal Ramos Júnior, de Lages e o Instituto Estadual de Educação de Florianópolis.

Informou, que no contato com as Fundações Educacionais do Ensino Superior, foram levantados dados quanto à situação dos recursos humanos, materiais e financeiros, com o objetivo de avaliar as reais condições destes setores.

O QUE HÁ DE ERRADO COM AS NOSSAS ÍNTIMAS RELAÇÕES HUMANAS?

Os homens temem qualquer distúrbio ou mudança. Receiam trazer à luz e discutir tudo que é penoso. Sofrer nos faz sentir fracassados. Mas não será essa a porta do amadurecimento? May Sarton, poetisa e romancista, ensina você a livrar-se das preocupações rotineiras em "Notas de um diário de solidão". Você vai se surpreender com algumas revelações utilíssimas. Neste número de **Seleções do Reader's Digest** – **o prazer de ler.**

4 AULAS NA FAUP SOBRE CADERNETA DE POUPANÇA

A convite da Direção da FAUP – Faculdade de Humanidades Pedro II, o Superintendente do Centro de Promoção da Poupança, Cel. Péricles Augusto Machado Neves, proferiu quatro aulas sobre o "Sistema Brasileiro de Poupança e Empréstimo". Na ocasião, foi explicado pelo Superintendente do CPP todo o mecanismo das Cadernetas de Poupança, assim como a aplicação do dinheiro captado, na construção de 200 mil residências por ano, a partir de janeiro de 1976.

ESTADO DE SANTA CATARINA

PODER JUDICIÁRIO

Juízo de Direito da 1a. Vara Cível de Florianópolis.

Edital com o prazo de vinte (20) dias, para intimação de Henriberto Gonçalves e sua mulher Evelin Aparecida Lara Gonçalves, que se encontram em lugar incerto e não sabido.

O Doutor Volnei Ivo Carlin, Juiz de Direito Substituto em exercício na 1a. Vara Cível de Florianópolis, na forma da lei

FAZ SABER aos que este Edital com o prazo de vinte (20) dias virem, ou dele conhecimento tiverem, que pelo presente, expedido nos autos no. 344/75, de Processo de Execução Especial movido por Província Crédito Imobiliário S.A. contra Henriberto Gonçalves e sua mulher Evelin Aparecida Lara Gonçalves, intima os devedores, que se encontram em lugar incerto e não sabido, por todo o conteúdo do auto de penhora de fls. 36, certidão de fls. 36v., e petição de fls. 38, a seguir transcritos.

AUTO DE PENHORA DE FLS. 36

Aos quatorze dias do mês de outubro do ano de mil novecentos e setenta e cinco, nesta cidade de Florianópolis, à Av. Central no. 200, em cumprimento ao mandado expedido no Processo de Execução, movido por Província Crédito Imobiliário S.A. contra Henriberto Gonçalves e sua mulher Evelin Aparecida Lara Gonçalves, em curso perante o Juízo de Direito da 1a. Vara Cível desta Comarca, nós Oficiais de Justiça, abaixo assinados, procedemos a penhora em bens do réu, a seguir descritos: Uma casa de alvenaria sob no. 200 da avenida Central, loteamento São Bento, na cidade de Florianópolis, e seu respectivo terreno com área de 360,00m2 e seguintes medidas e divisas: frente com 12,00m à Av. Central fundos, com 12,00m, ao lote no. 93; lado direito, com 30m, ao lote no. 96; lado esquerdo, com 30m, ao lote no. 92, todos do citado loteamento. O imóvel fica no lugar Sapê, Estreito. Feita a penhora, de acordo com as normas legais, depositamos os bens em mãos de Província Crédito Imobiliário S.A., a qual se obrigou como depositário, na forma e sob as penas da lei. Do que, para constar, lavramos este auto que é assinado por nós e pelo depositário, do que damos fé. (a) Joel dos Santos – Oficial de Justiça – (a) José Alípio Martins – Depositário –

CERTIDÃO DE FLS. 36V.

Deixa-se de intimar o executado e sua mulher da penhora em vista de ser informado que o executado possivelmente se encontra em Joinville e sua mulher está em São Paulo, sendo seus endereços incertos e não sabidos, ficando como depositário o Dr. José Alípio Martins – Florianópolis, 15 de outubro de 1975. (a) Joel dos Santos – Oficial de Justiça. –

PETIÇÃO DE FLS. 38.

Ao Ilmo. Sr. Dr. Juiz de Direito da 1a. Vara Cível da Comarca de Florianópolis, – SC – Província Crédito Imobiliário S.A., instituição financeira com sede em Florianópolis, Estado de Santa Catarina, à Rua Tiradentes esquina Nunes Machado, neste ato por seu bastante procurador nos termos da Ação Executiva que promove contra Henriberto Gonçalves e sua esposa, vem perante V.Excia., expor o seguinte: 1) – Considerando-se que os executados já foram citados por edital, em virtude de encontrarem-se em lugar incerto e não sabido; 2) – Considerando-se que o imóvel já foi penhorado nos termos do artigo 4o. da lei 5.741 de 01.12.1971; Requer a V.Excia a intimação da penhora através de Edital. Nestes Termos Pede Deferimento. Florianópolis, 22 de outubro de 1975. (a) José Alípio Martins – Advogado. –

DESPACHO DE FLS. 38

R.H. J. Sim. Fpolis., 23 de outubro de 1975. (a) Volnei Ivo Carlin – Juiz de Direito em exercício.

ENCERRAMENTO

Faz saber, mais, para que chegue ao conhecimento de Henriberto Gonçalves e sua mulher Evelin Aparecida Lara Gonçalves e aos interessados incertos e para que ninguém possa, no futuro, alegar ignorância, exp ediu-se o presente e outros iguais, para publicação e atixação, na forma da lei. Florianópolis, 27 de outubro de 1975. Eu, (Maria Antônio da Silva), Enc. de Serviço, o fiz e subscrevi.

Volnei Ivo Carlin
Juiz de Direito

COQUEIROS

Vendemos no bairro acima uma fina residência com as seguintes acomodações: ÁREA ÍNTIMA: 1 apartamento privativo do casal e mais 2 quartos com banheiro privativo, sala de estar e terraço. ÁREA SOCIAL: living, sala de jantar, lavabo e hall de entrada. ÁREA DE SERVIÇO: copa cozinha com armários embutidos, lavanderia, dependência completa de empregada, despensa, garagem para 2 carros.

DETALHES: Ótima localização, excelente vista panorâmica, piscina com quarto de banho e churrasqueira. Aceitamos imóvel de menor valor como parte do pagamento e financiamos o saldo.

TRATAR: Av. Rio Branco, 175
fone 22-45-50 – com Luiz Fernando ou Peixoto
CRECI no. 420.

exa assessoria imobiliária ltda.

de segunda a sexta
(das 22·10 às 23·00 horas)

Prof. A. Seixas Neto – CRÔNICAS 75
Allan Braga **A Noite é para Cantar**
Fernando Linhares da Silva – ESPORTE
Baby Luiz Carlos – **Poeira de Estrelas**

TURMA DA NOITE

DIREÇÃO E APRESENTAÇÃO
Oscar Berendt
Rádio Guarujá

CURSO BARRIGA VERDE

INTENSIVO: Início em Dezembro

MATRÍCULAS ABERTAS - Rua Deodoro,18

Acervo: Biblioteca Pública SC - Hemeroteca Digital Catarinense

No adestramento dos jovens policiais são exigidas difíceis tarefas como a transpor obstáculos inesperados.

PM encerrou sua "Operação

O Centro de Instrução Policial Militar – CIPM – encerrou na tarde de ontem, um exercício anti-guerrilha, iniciado na última segunda-feira e desenvolvido no polígono compreendido entre o Morro do Milhas, Costa da Lagoa e Canto do Moreira, em Ratones, área escolhida para operação em vista das dificuldades oferecidas pela topografia do ter reno.

O exercício recebeu a denominação de "Operação Dardo V", e é repetido anualmente, visando complementar o programa de instruções desenvolvido durante o ano, dirigido aos alunos do Curso de Formação de Oficiais e do Curso de Formação de Sargentos.

A Operação Dardo V mobilizou 154 homens, sob o comando dos alunos do 3o. ano do Curso de Oficiais, composto de forma idêntica as unidades militares em ação real, com seu Estado Maior, Companhias, Pelotões, Centros de Comunicação e Postos de Comando.

A OPERAÇÃO

A Operação Dardo V teve seu início na segunda-feira, com o objetivo de localizar e deter um grupo de "guerrilheiros" que, dias antes, desembarcaram na Costa da Lagoa e rumaram para a mata da região, onde acamparam.

Seguindo técnicas de guerrilhas, mudavam constantemente suas bases, procurando confundir as "tropas regulares", lançadas em seu encalço.

A ação das tropas foram dificultadas pelas chuvas que caíram na área do exercício mas, mesmo assim, os "guerrilheiros" foram detidos na manhã de quarta-feira.

Presos os "guerrilheiros", para um adestramento mais apurado, foram todos os integrantes da Operação Dardo V, submetidos a uma pista de reação no mato, pela qual foram apreciadas as reações e decisões dos alunos do CIPM, em ação.

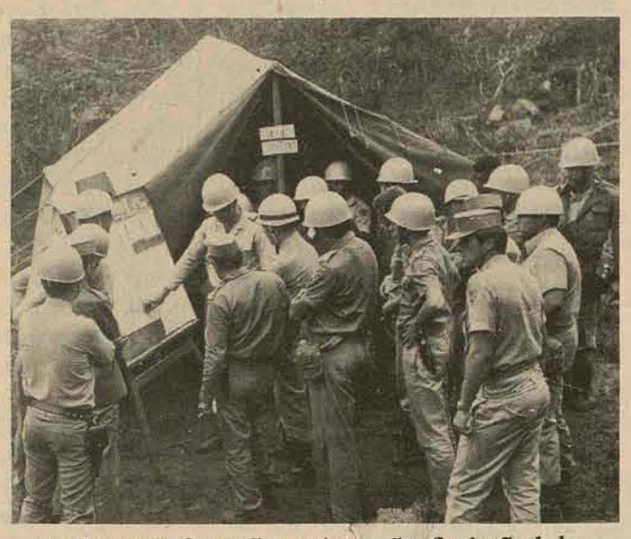

No Centro de Operações, as instruções finais são dadas.

ENCERRAMENTO

Encerrando a Operação Dardo V, supervisionada pelo Comandante do CIPM, ten-cel. Edgar Kampcke Pereira e pelos oficiais daquela unidade, os alunos encarregados da execução da Operação, fizeram um relato do exercício ao Comandante Geral da Polícia Militar, coronel Eduardo Dória Sá Fortes que, após detalhado interrogatório, apurou o grau de aproveitamento do exercício.

Concluindo, o coronel Eduardo Dória Sá Fortes, cumprimentou os alunos-oficiais que comandaram a operação, lembrando-lhes: "Este exercício faz parte da formação profissional do policial militar. O seu aproveitamento, as lições aqui aprendidas, lhes dará uma mais completa formação e isto, futuramente, talvez venha a salvar-lhes a vida, daí sua importância, que é vital".

Servente atropelado terça-feira morreu ontem no hospital

Vítima de atropelamento ocorrido na tarde de terça-feira, na Rua Leoberto Leal, faleceu ontem no Hospital de Caridade o servente Hugo Hamilton da Cunha. A vítima (48 anos, natural de São José), prestava serviços na Escola Básica Afonso Wanderley Júnior, em Barreiros, e havia sido internada naquela casa de saúde, com ferimentos de natureza grave.

O acidente do qual foi vítima o servente, aconteceu na rua Leoberto Leal, às 13h20m de terça-feira, em frente à Supergasbrás, envolvendo o ônibus da empresa de Transporte Coletivo Biguaçu, placas JI-0307, que tinha ao volante o motorista Irineu Jordino Alexandre. A polícia não revelou as condições em que ocorreu o atropelamento. Hugo Hamilton da Cunha permaneceu no Hospital de Caridade, sob cuidados médicos, desde a data do acidente, vindo a falecer às 5h30m de ontem, em virtude do agravamento de seu estado de saúde. O servente deixou esposa e filhos, que residem em uma modesta casa, no Beco Caramurú, no bairro Coloninha.

ATROPELAMENTO

Por outro lado, a Delegacia de Segurança Pessoal registrou ontem um atropelamento ocorrido na avenida Ivo Silveira, por volta das 20 horas de anteontem, do qual resultou ferido o sr. Lindolfo Martins, que transitava naquela via fazendo uso de uma bicicleta. O ciclista (33 anos, residente na rua D. Pedro II, 14, em Campinas), foi atropelado pelo Ford-Corcel, placas AB-3444, dirigido pelo proprietário Nazarino Tancredo Knabben (36 anos, que mora na rua 15 de Novembro, 134, no Estreito). Imediatamente o atropelante socorreu a vítima, conduzindo-a ao Hospital de Caridade, onde foi medicada com ferimentos generalizados.

QUEDA

Ivone Nunes Gomes (47 anos, residente em Porto Alegre), foi internada no HC, com ferimentos leves, em consequência da queda que sofreu no interior do ônibus Mercedes Benz, chapas AV-0033, da empresa Transporte Coletivo Taner Ltda. O veículo, dirigido por Valter Venceslau Sales (residente na Barra do Sul), trafegava na avenida Mauro Ramos, à 9h30m de anteontem, quando o motorista precisou manobrar de modo imprevisto, o que causou a queda da passageira que se encontra em Florianópolis de passagem. O próprio motorista do coletivo providenciou a remoção da vítima que foi internada no Hospital de Caridade, apresentando ferimentos leves.

Laboratório do Rio teve princípio de incêndio

Um princípio de incêndio foi registrado na manhã de ontem, por volta das 10 horas, no Laboratório da Divisão de Pesquisas do Instituto de Engenharia Sanitária, localizado no 14o. andar do Edifício da Secretaria de Obras, em São Cristóvão, no Rio de Janeiro.

As chamas tiveram origem em alguns frascos contendo reagentes químicos que se partiram com a queda de uma prateleira. O corre-corre de funcionários que sem nenhuma habilidade de tentavam manejar extintores de incêndio, causou, em poucos instantes, um congestionamento nas escadas, do 10o. ao 18o. andar, numa área em que o cheiro dos ácidos se misturava com a fumaça.

Enquanto dentro do edifício o pânico era total, o pátio em torno esteve tomado por curiosos até a chegada dos bombeiros, que permaneceram no local, como medida de segurança, e só se retiraram com o aparecimento da perícia que procedeu a avaliação dos danos do princípio de incêndio, no qual nenhuma vítima foi registrada.

COLISÃO COM TREM

A Central do Brasil informou que seis pessoas sairam feridas em uma colisão entre um ônibus e um trem cargueiro, ontem pela manhã, na passagem de nível em Maricá. Segundo informações prestadas pela Central do Brasil, o ônibus placas JG-7048, de São Gonçalo avançou o sinal e colidiu com o trem cargueiro de prefixo CN-1, que se dirigia à cidade de Campos.

O motorista do coletivo foi detido pela polícia e os feridos foram levados para o Hospital Antônio Pedro, em Niterói.

Justiça Militar segue acusando 36 por atos terroristas

Vai prosseguir na 2a. Auditoria do Exército a ação penal contra 36 acusados de atos terroristas através da chamada Resistência Armada Nacionalista – RAN – enquadrados nas sações do artigo 28 da lei de Segurança Nacional.

O processo, que consta de onze volumes e mais de três mil folhas, foi devolvido pelo Superior Tribunal Militar, após decidir conflito de jurisdição, tendo o promotor Osvaldo Lima Rodrigues Júnior ratificado a denúncia.

O juiz-auditor Alfredo Duque Guimarães vai marcar a data da próxima audiência do Conselho Permanente de Justiça que funciona neste processo.

O conflito negativo de jurisdição foi suscitado pela 2a. Auditoria do Exército ao receber um outro processo da 2a. Auditoria da Marinha em que figuravam como denunciados sobre os mesmos fatos, os capitães-tenentes Jarbas Barbosa Lopes e José Miguel Camolez. Em face disso, entendeu o Conselho Permanente de justiça da 2a. Auditoria do Exército que havia conexão, cabendo ao STM decidir a respeito. O STM pronunciou-se pela competência da 2a.

Auditoria do Exército para processar e julgar todos os réus.

Revela a denúncia que o RAN é responsável por atos terroristas inclusive assaltos a bancos e supermercados, roubos de automóveis e invasão de residências particulares. Afirma ainda o Ministério Público Militar que a RAN "tinha por objetivo a derrubada do governo para implantar um regime de esquerda, nos moldes da teoria marxista-leninista".

Amadeu de Almeida Rocha, o principal acusado no processo liderou o extinto Movimento Revolucionário Nacional – MRN. Pesa ainda contra os réus a acusação de terem publicado e distribuído o jornal "Independência ou Morte", cuja primeira tiragem foi de cem mil exemplares. Em 1972 lançaram a revista "Prisma", quando o movimento passou a adotar o nome de Resistência Armada Nacionalista "fruto de um inconformismo político-social, remanescente do movimento guerrilheiro de Caparaó e do MRN".

Ventania causa susto e danos em São Francisco

São Francisco do Sul (Sucursal de Joinville) – A população de São Francisco do Sul foi surpreendida na manhã de ontem por uma forte ventania, que atingiu com maior intensidade o balneário de Enseada, causando danos materiais de regular monta. Além do susto os ventos, que atingiram a velocidade calculada em 60 quilômetros horários, provocaram o destelhamento de algumas casas, queda de algumas árvores e trouxeram problemas de trânsito nas ruas da cidade. Os pedestres, que recém habiam deixado suas residências voltaram para as casas e alguns estabelecimentos comerciais abriram pouco depois das 8 horas, após passagem da ventania...

A Delegacia de Polícia local não registrou vítimas do fenômeno, mas constatou vários prejuízos, principalmente no balneário, onde algumas famílias ficaram ao desabrigo.

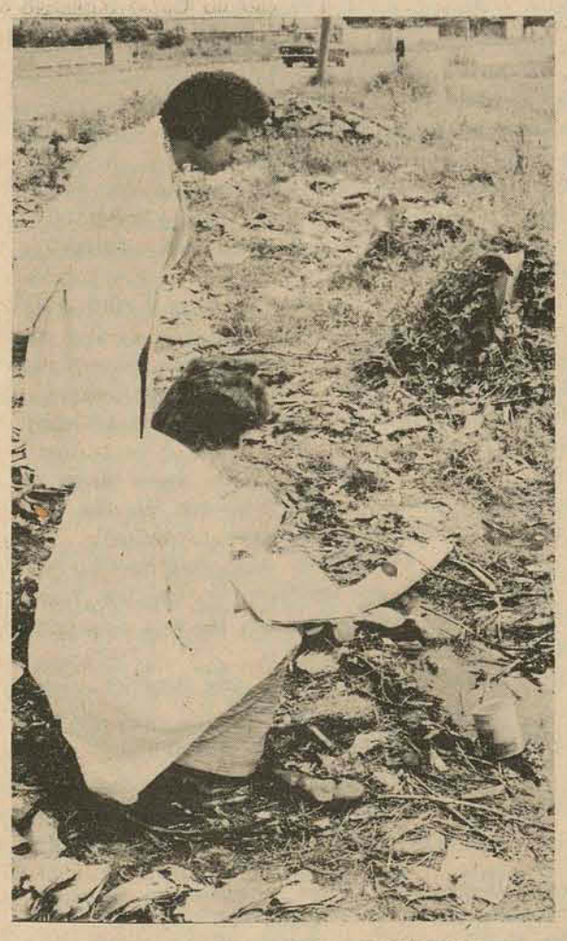

TRABALHOS DA SANEARP, INICIADOS EM ITAJAÍ

Itajaí (Sucursal) Técnicos da SANEARP – Saneamento Ar Puro Ltda –, iniciaram os trabalhos de relevantamento dos locais onde deverão desencadear a campanh de c ombate aos mosquitos, moscas e roedores nocivos.

Com essa ação, o Prefeito Frederico Olindio de Souza pretende que a população de Itajaí tenha um verão mais tranquilo. Com este objetivo solicita a colaboração dos itajaienses afim de que a campanha obtenha o resultado esperado, e chegue a seu término no menor tempo possível.

Por outro lado, a partir da próxima segunda-feira técnicos da SANEARP munidos de lança chamas iniciarão a operação de combate às ovas e larvas.

No prédio da antiga prefeitura, na Rua Hercílio Luz, a SANEARP montará um posto de atendimento ao público interessado na imunização de suas residências.

"O ESTADO"

COMUNICADO JNC

A EMPRESA EDITORA O ESTADO LTDA., e a EMPRESA EDITORA JORNAL DE SANTA CATARINA LTDA., levando em consideração a escassez mundial do papel de imprensa e o consequente aumento de custos, tanto de matéria-prima como de produção, vêem-se compelidas a fixar os seguintes preços para a venda avulsa e assinatura de "O ESTADO" e do "JORNAL DE SANTA CATARINA" a partir de 3 de novembro de 1975, para o que, desde já, esperam a compreensão do seu público leitor:

Exemplar do dia	Cr$ 2,00
Exemplar atrasado	Cr$ 3,00
Assinatura anual	Cr$ 350,00
Assinatura semestral	Cr$ 200,00

Caixa Econômica Federal

AVISO

VENDA DE IMÓVEL - BARREIROS- S. JOSÉ

1. A Caixa Econômica Federal, comunica que venderá, pela melhor oferta, de acordo com O EDITAL que se encontra à disposição dos interessados, o imóvel a seguir caracterizado: *ENDEREÇO*

ENDEROÇO – localizado na VILA ESPÍRITO SANTO – BARREIROS–São José-SC.

NATUREZA – Casa de madeira, um pavimento, sete (7) anos de construção, centro residencial, com varanda, living, sala de jantar, três dormitórios, cozinha e banheiro, acabamento normal, conservação regular, medindo o terreno 300,00m2 e a casa com área de 54,00m2.

2. Os interessados, pessoas físicas ou jurídicas, poderão obter o EDITAL, com as condições básicas da venda, nos seguintes endereços: COMISSÃO PERMANENTE DE COMPRAS E CONTRATAÇÕES – CPC – CEF–Filial de S. Catarina, Pç. XV de Novembro, 30 – FPOLIS–SC, onde serão prestados quaisquer outros esclarecimentos. Pelo preço de Cr$ 15.862,91.

3. Serão admitidas propostas pelo preço a vista ou mediante financiamento, através da Caixa Econômica Federal.

4. As propostas, deverão ser entregues por escrito, em envelope fechado, de acordo com Edital, sem rasuras, até as (15:00) quinze horas do dia 9/12/1975 – à CEF–Filial de Santa Catarina – CPC – Pç. XV de Novembro, 30 em Florianópolis-SC, em mãos ou por procuração legal.

CASAN
cia. catarinense de águas e saneamento
CGC do MF no. 82.508.433/0001

EDITAL DE CONVOCAÇÃO

ASSEMBLÉIA GERAL EXTRAORDINÁRIA

São convidados os acionistas da COMPANHIA CATARINENSE DE ÁGUAS E SANEAMENTO – CASAN –, para a Assembléia Geral Extraordinária a realizar-se às 15:00 horas do dia 19 de novembro de 1975, na sede social à Rua Tiradentes, no. 17 em Florianópolis, Santa Catarina, para deliberarem sobre a seguinte

ORDEM DO DIA

1o. – Proposta da Diretoria, com parecer favorável do Conselho Fiscal, para alterar o artigo 6o. (sexto) do Estatuto da Sociedade, para a seguinte redação:

"Artigo 6o. – O Capital Social da CASAN divide-se em ações ordinárias e preferenciais, sendo que as preferenciais são de classe única, nominativas, sem direito a voto, cuja preferência consiste em prioridade no reembolso do Capital, sem prêmio".

2o. – Assuntos Gerais do interesse da Sociedade.

Florianópolis, 5 de novembro de 1975.

Milton Pedro Fernandes
Diretor Vice-Presidente

Áureo Vidal Ramos
Diretor Financeiro

Manoel Philippi
Diretor de Expansão

Artenir Werner
Diretor Administrativo

CASAN
cia. catarinense de águas e saneamento
CGC do MF no. 82.508.433/0001

EDITAL DE CONVOCAÇÃO

ASSEMBLÉIA GERAL ESPECIAL

São convidados os acionistas preferenciais da COMP ANHIA CATARINENSE DE ÁGUAS E SANEAMENTO – CASAN –, para a Assembléia Geral Especial, a realizar-se às 17:00 horas do dia 19 de novemb ro de 1975, na sede social da empresa à Rua Tiradentes no. 17, em Florianópolis, Santa Catarina, para conforme o disposto no artigo 106 do Decreto-Lei no. 2.627 de 26 de setembro de 1940, deliberarem sobre a seguinte

ORDEM DO DIA

1o. – Proposta da Diretoria, com parecer favorável do Conselho Fiscal, para modificar o artigo 6o. do Estatuto, alterando a preferência das atuais ações preferenciais, na seguinte forma:

"Artigo 6o. – O Capital Social da CASAN divide-se em ações ordinárias e preferenciais, sendo que as preferenciais são de classe única, nominativas, sem direito a voto, cuja preferência consiste em prioridade no reembolso do Capital, sem prêmio".

Florianópolis, 5 de novembro de 1975.

Milton Pedro Fernandes
Diretor Vice-Presidente

Áureo Vidal Ramos
Diretor Financeiro

Manoel Philippi
Diretor de Expansão

Artenir Werner
Diretor Administrativo

TANGO NA LAGOA

DIRETAMENTE DA ARGENTINA PARA O "RESTAURANTE CORUJÃO" ANGELICA ANÇHART Y SU "TRIO BUENOS AYRES" HOJE '- LAGOA DA CONCEIÇÃO - EM FRENTE AO POSTO

Acervo: Biblioteca Pública SC - Hemeroteca Digital Catarinense

Mural

Saint Clair Monteiro

Martinho de Haro hoje no Studio A2

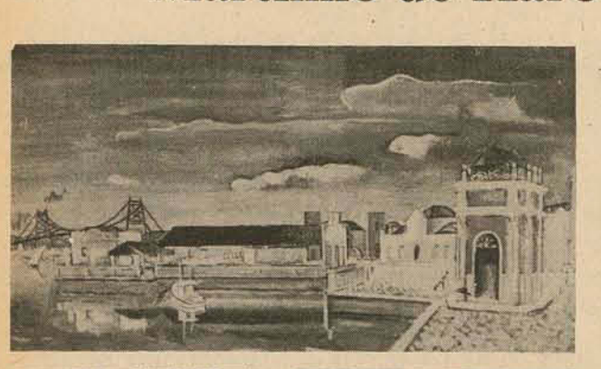

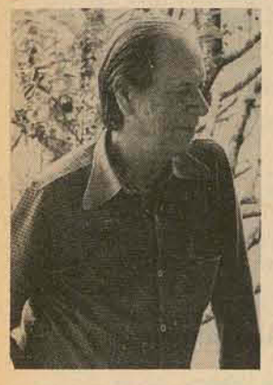

Ajudante de Visconti na execução do painel do Teatro Municipal do Rio de Janeiro, admirador de Guignard e conselheiro de Pancetti com relação ao espírito da arte moderna, aos 47 anos de carreira e consagrado por todo o País, Martinho de Haro continua o homem simples e o temperamento esquivo que por muito adiou, mas não pode conter, o seu reconnecimento como um dos melhores e mais típicos pintores brasileiros.

A partir de hoje ele está exibindo trinta de seus trabalhos mais recentes, todos inéditos, numa exposição que se prolongará até o dia 19 de novembro no Studio A2 (Travessa Harmonia esquina Beira-Mar Norte). Há mais de dois anos o mestre não realizava exposições em Florianópolis, tendo a sua última mostra sido a da Galeria Praça, do Rio, em setembro passado e festejada pela crítica nacional.

"VERNISSAGE"

Divulgado como um dos maiores expressionistas da atualidade por críticos como José Roberto Teixeira Leite ou Walmir Ayala, o artista que tem andado recolhido "ao isolamento de sua Ilha", retorna às paredes de galeria com nus robustos, flores em que se vê o vento e nostálgicos tons desbotados de igrejas e casarios, tudo posto como num ato de fé no contexto de sua revolução poética.

Os trabalhos, em óleo ou tinta acrílica sobre tela, madeira ou eucatex, têm uma faixa de preçosque vai de Cr$ 6.000,00 a Cr$ 20.000,00, podendo contar com financiamentos da Besc Financeira. Esta exposição é promovida pela Associação dos Artistas Plásticos de Florianópolis e leva a colaboração da Secretaria do Governo através a Coordenação de Assuntos Culturais. Vernissage marcado para as 20h30m.

Itajaí no pincel de Olga Krieger

Fixando aspectos urbanos e retratando imponentes casarões, surge Olga Fóes Krieger no povoado cenário das artes plásticas catarinenses. Ela realiza, a partir de segunda-feira próxima, na Dinamarca – Galeria de Artes, de Itajaí –, a sua segunda exposição individual, com vernissage marcado para as 22 ho ras. Estreou no ano passado, durante o Fe stival de Inverno, e agora volta com o trabalho de uma pintura muito pessoal, apresentando quadros de luminosa e transparecente alegria.

Dinâmica e de temperamento extrovertido, a artista, que enceta uma disputada coleção de telas e murais do casario colonial, exemplares, que vão assim ficando perpetuados, desse já desprovido patrimônio arquitetônico, herança secular que o tempo tem desfigurado. Sabe transmitir à tela o vivo sentimento e o colorido da ambientação histórica e recebe, por isso, o estímulo e o aplauso do mercado conhecedor. A apresentação da artista para esta mostra vem assinada pelo professor Nóbrega Fontes, da Coordenação de Assuntos Culturais da Secretaria do Governo.

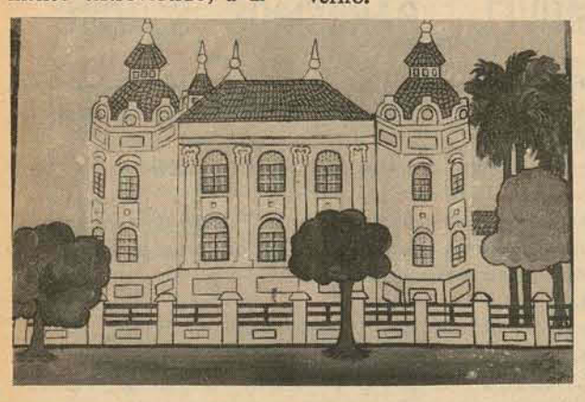

Também hoje a Aplub mostra Nini

Numa exposição de muitas telas a pintora primitivista Hermelinda Izabel Merize (Nini) está mostrando, a partir de hoje, no amplo salão da Associação dos Profissionais Liberais Universitários do Brasil – Aplub –, a exuberância de suas proposições. O vernissage será às 20h30m e promete frequentada reunião de artistas, conhecedores e interessados da arte.

A pintora, natural de São José, é conhecida já nacionalmente como notável descoberta ingênua e pura de Santa Catarina, tendo sido, ao longo de umintensa carreira artística movimentada a partir do sonho de 1973, louvada pela fértil imaginação com que elabora o lirismo próprio dos seus conjuntos florais e de toda a sua fantasia.

DESTAQUE

Essa arte foi definida por Péricles Prade como "a linguagem pictória simples de visão pura e criativa, que a artista possui do universo circundante". Ressaltando que seu trabalho é o resultado de toda uma força vital inerente à criatura humana sensível, posto em luxuriante natureza tropical.

Ela participou de coletivas e individuais tanto no interior do Estado como em galerias paranaenses e salões do Rio de Janeiro, São Paulo e Brasília, tendo sido selecionada pelo crítico Jaime Maurício, para participar da "Grande Exposição Nacional de Primitivos e Ingênuos", promovida pelo Ministério de Educação e Cultura. Mostra aqui, até o dia 22 de novembro, seus trabalhos bastante apreciados.

Exposição

VALDA. *O primitivo bonito da j ovem Valda está exposto na Loja Emedaux, rua Deodoro, 13. Vinte e sete trabalhos em óleo e pintura acríl ica sobre tela ou eucatex e uma temática composta de rostos e flores, casarios e naturezas mortas. Chamando a atenção para resplandecente mistura de cores, ela trás notícias de um mundo ensolarado e harmonioso. A visitação está aberta no horário das oito às 22 horas, até o dia 15 próximo.*

Vernissage

Na Casa do Artista, em Blumenau, dia 14, a apresentação de **Graziela Reis, Luiz S i e Jairo Schmidt**, numa mostra que reunirá 30 trabalhos e se prolongará até o dia 30 do corrente. Reconhecida sobre o grupo uma influência de Sílvio Pléticos, serão vistos os sonhos irreais em tons transparentes de Graziela, as formas abstratas e não figurativas das superposições de tintas de Luiz e o surrealismo de Jairo, onde contornos bem definidos fazem formas que podem lembrar vegetais, objetos familiares ou paisagens.

Salão

Instituído pela Prefeitura de Belo Horizonte, será realizado, congregando artistas de todo o Brasil, de 11 de dezembro próximo a 28 de fevereiro de 197 6, no Museu da Pampu lha, o VII Salão Nacional de Artes. Pelo que a Secretaria Municipal de Cultura daquela Capital está convidando os artistas plásticos do País para irem participar. Em Florianópolis o Museu de Artes de Santa Catarina (avenida Rio Branco, 160) fornece informações a respeito e coordena as inscricções, somente até o dia 15 do corrente. A ficha de inscrição deve ser acompanhada de três trabalhos.

Leilão

Da Garage–2 no Clube 12, dias 19 e 20 de novembro, com parte da renda revertendo em favor do "Pequeno Jornaleiro" (Programa do Bem Estar do Menor – Probem). Inclui obras de importantes artistas como Di Cavalcanti, Manabu Mabe, Volpi, Da Costa, Fu kushima, Aldemir Martins, Tarsila, Marcelo Grassmann, Scliar, Bonadei, Stokinger, Pancetti, Portinari, Rodrigo de Haro, Hassis, Vera Sabino, Myer Filho, Elke Hering Bell, Inos Corradine, Estergilda, Parodi, Charoux, Antônio Mir, Heider, Vasco Prado, Puglisi e muitos outros nacionais. De alguns internacionais como Salvador Dali, Paloma Picasso, Sônia Delaunay, Edgard Follon ou Vlavianos.

E preciosas peças de antiguidade, como oratório mineiro do século XVIII, arcas-baú, rocas, imagens, pratas, cristais, porcelanas, louças e tapetes persas, tudo para lances que terão a possibilidade de financiamento, em até 24 meses, através a Unibanco Financeira.

Dezembro

Nildo J. Martins, depois de cinco coletivas realizará aqui a sua primeira individual. Será no hall da Reitoria da Trindade e promovida por aquela Universidade Federal de Santa Catarina, mostrando 20 desenhos, em aquarela e nanquim, e cinco pinturas, com tinta acrílica sobre eucatex. Nildo é "prata-da-casa" e foi destacado na "Coletiva dos Jovens Artistas Catarinenses" que a Garage–2 realizou em julho passado.

Cinema

Darci Costa

A TRAMA (The Paralax View) de Alan Pakula, com Warren Beatty, Paula Prentiss. 18 anos. CECOMTUR 2 - 4 - 7,45 - 9,45 horas.

O CLUBE DAS INFIÉIS – pornochanchada nacional. Censura 18 anos. SÃO JOSÉ 3 - 7,45 - 9,45 horas.

A CÂMARA DE MORTE DO DR. PHYBES, de Robert Fuest, com Vincent Price, Peter Cushing. 18 anos. RITZ 5 - 7,45 - 9,45 horas.

OPERAÇÃO DRAGÃO (Enter the Dragon) de Robert Clouse, com Bruce Lee, John Saxon, Jim Kelly. 18 anos. CORAL 8 - 10 horas.

REGRESSO AO MUNDO MARAVILHOSO DE OZ – 5 anos. 3 horas.

SETE ORQUÍDEAS MANCHADAS DE SANGUE, com Antônio Sabato, Marisa Mell. 18 anos. JALISCO 8 horas.

O DESTEMIDO DRAGÃO DE OURO

DOIS HOMENS CONTRA UMA CIDADE. 18 anos. GLÓRIA 8 horas.

O ÚLTIMO ROMANO, com Laurence Harvey, Orson Welles. 10 anos. RAJÁ 8 hs.

Horóscopo

Omar Cardoso

ÁRIES - Use toda sua capacidade para conseguir sobressair neste dia que tende a ser um tanto quanto dificultoso. Evite, por outro lado discutir com nativos de Escorpião, não gaste dinheiro desnecessariamente e harmonize-se com os familiares.

TOURO - Boa influência astral aos prazeres sociais, ao casamento e pra ter êxito nas relações públicas. Pessoas nascidas em Escorpião, contribuirão à sua elevação financeira e até mesmo material. Contudo, evite disputas.

GÊMEOS - Tenha cuidado para evitar desavenças. Não se envolva em nada que não diga respeito diretamente à sua pessoa. Evite também, os excessos alcoólicos, o gasto desnecessário de dinheiro, hesitação. Bom, todavia, ao amor e às viagens.

CÂNCER - Evite cometer ações que possam ofender os demais. Seja modesto em suas opiniões. O fluxo é dos melhores ao comércio de metais e pedras preciosas, roupas, sapatos e artigos finos de um modo geral. Pode amar e viajar.

LEÃO - Dia em que se encontrará mais afetivo e afável que em outras épocas, tudo isto devido à boa influência do Sol e de Vênus em sua Terceira Casa Astral. Será favorecido nos negócios, na arte, nos transportes e nas viagens.

VIRGEM - Sucesso na vida artística e nas artes de um modo geral. Fará também, relações favoráveis e lucrará por intermédio delas. Ganho por meio de viagens bem sucedidas, pelo trabalho e negócios iniciados há tempos.

LIBRA - Lucrará na vida artística, na compra e venda de artesanatos e artigos de alto luxo, nos negócios e empreendimentos e pela influência de sócios e amigos. O amor está favorecido e as viagens também.

ESCORPIÃO - Dia espetacular para buscar tudo aquilo que é belo e perfeito para a sua elevação profissional e social e para influenciar pessoas importantes ao seu progresso em todos os sentidos. Aproveite. Pode viajar.

SAGITÁRIO - Dia em que estará inclinado às aventuras e romances perigosos. Deve evitar tais coisas. Lucrará nas pesquisas e na compra e venda de cavalos. Contudo, esteja precavido contra as pessoas invejosas e as coisas prejudiciais à saúde.

CAPRICÓRNIO - Positiva influência para aumentar sua popularidade e para realizar o seu mais belo sonho de amor. Será notado e admirado onde comparecer, receberá o apoio dos amigos de trabalho e lucrará em novas associações.

AQUÁRIO - Suas agradáveis e distintas maneiras de lidar com os outros, muito contribuirão para a sua ascensão financeira, profissional e social. As viagens que fizer serão afortunadas e suas aspirações amorosas mais ainda.

PEIXES - Receberá benefícios de parentes, poderá fazer viagens agradáveis e lucrativas, e sua condição mental e física será elevada. O amor, os negócios e o trabalho trarão o necessário para deixá-lo feliz e mais confiante quanto ao futuro.

Tribunal de Justiça

DIRETORIA DE DOCUMENTAÇÃO E PUBLICAÇÕES

DECISÕES DA TERCEIRA CÂMARA CIVIL em 03.11.75.

APELAÇÕES CÍVEIS

No. 10.831 - LAGES - Apte. Sul Pinho Ltda. Apdo. Lindório Paes de Faria. Rel. Des. Aristeu Schiefler – "Deram provimento para anular o processo a partir de fls. 49, a fim de que o Dr. Juiz de Direito prossiga como de lei. Unânime".

No. 10.066 - VIDEIRA - Apte. Dr. Juiz de Direito, *ex-officio*. Apdo. Luiz Octacílio Bandeira. Rel. Des. Geraldo Salles – "Deram provimen to para acolher a preli minar da douta Procuradoria Geral do Estado, e anularam o processo a partir de fls. 15 verso. Unânime".

No. 10.207 - LAGUNA - Autos remetidos: Juízo de Direito da Comarca. Apte. Instituto Nacional de Previdência Social. Apdo. João Leopoldo Silvano Alves. Rel. Des. Geraldo Salles – "Reexaminando o processo, reformaram parcialmente a sentença de primeiro grau, e negaram provimento à apelação voluntária. Unânime".

No. 10.571 - FLORIANÓPOLIS - Apte. Ermy Jannis. Apda. a Fazenda Estadual. Rel. Des. Aristeu Schiefler – "Negaram provimento. Unânime".

No. 10.668 - TANGARÁ - Apte. Clair Bressan. Apda. Brasauto Caçador S/A. Rel. Des. Geraldo Salles – "Negaram provimento. Unânime".

No. 9.976 - BRAÇO DO NORTE - Autos remetidos: Juízo de Direito da Comarca. Apte. o Estado de Santa Catarina. Apdos. Inês Freitas Wiggers e seu marido Lindolfo Wiggers. Rel. Des. Reynaldo Alves – "Rejeitaram a preliminar da douta Procuradoria Geral do Estado, conheceram da apelação e proveram-na parcialmente. Unânime".

No. 11.039 - BALNEÁRIO DE CAMBORIÚ - Aptes. Catharina Rosalem Delatorre e Celso José Delatorre. Apdo. Dante Luiz Vieira. Rel. Des. Reynaldo Alves – "Negaram provimento. Unânime".

AGRAVO DE INSTRUMENTO

No. 802 - CAÇADOR - Agrtes. Amélio Luiz Busato e Juruá Coelho de Souza. Agrda. Madeireira Timbó Ltda. Rel. Des. Reynaldo Alves – "Converteram o julgamento em diligências. Unânime". Acórdão publicado na sessão.

DECISÕES DA CÂMARA CRIMINAL em 04.11.75.

APELAÇÕES CRIMINAIS

No. 13.036 - FLORIANÓPOLIS - Apte. Luiz Flávio de Souza. Apda. a Justiça, por seu Promotor. Rel. Des. João de Borba – "Deram provimento, em parte, ao recurso, para reduzir a pena imposta ao réu a 1 ano e 8 meses de reclusão, man tidas as demais cominações da sentença apelada. Unânime".

No. 13.184 - JARAGUÁ DO SUL - Aptes. a Justiça, por seu Promotor, Luiz Ferreira da Silva e Celso Antônio Henning. Apdos. a Justiça, por seu Promotor, Luiz Ferreira da Silva, Levinus Krause e outros. Rel. Des. May Filho – "Deram provimento ao recurso da defesa para anular o processo a partir da denúncia inclusive, prejudicado o recurso do Ministério Público. Unânime".

No. 13.440 - PORTO UNIÃO - Apte. Egon Lutero Saade. Apda. a Justiça, por seu Promotor. Rel. Des. May Filho – "Negaram provimento. Unânime".

No. 13.462 - BALNEÁRIO DE CAMBORIÚ - Apte. Leonato Huebes. Apda. a Justiça, por seu Promotor. Rel. Des. Marcílio Medeiros – "Absolveram o apelante. Unânime".

No. 13.467 - VIDEIRA - Apte. Marilene Pedroso Apda. a Justiça, por seu Promotor. Rel. Des. Marcílio Medeiros – "Negaram provimento. Unânime".

No. 13.363 - LAGES - Aptes. e Apdos. a Justiça, por seu Promotor, Pedro Fernandes e Maria Celina Koerich Fernandes. Rel. Des. May Filho – "Proveram parcialmente o recurso do Ministério Público para fixar-se a condenação em Cr$ 260.767,00 e provimento parcial à apelação da defesa para excluir-se da condenação as parcelas referentes ao Imposto de Produtos Industrializados – IPI. Unânime".

No. 13.446 - PORTO UNIÃO - Apte. a Justiça, por seu Promotor. Apdo. Sebastião Chagas Madureira. Rel. Des. May Filho – "Deram provimento ao recurso para anular, em parte, o julgamento determinando-se que a outro seja o réu submetido, com as formalidades legais. Unânime".

No. 13.466 - TUBARÃO - Apte. Joana Walter Dening. Apda. a Justiça, por seu Promotor. Rel. Des. May Filho – "Não conheceram do recurso. Unânime".

No. 13.429 - TUBARÃO - Apte. José Hercílio Perei ra. Apda. a Justiça, por seu Promotor. Rel. Des. Tycho Brahe – "Deram provimento para absolver o apelante. Unânime".

No. 13.434 - LAGES - Apte. Edy Rogério Kuntze. Apda. a Justiça, por seu Promotor. Rel. Des. Marcílio Medeiros – "Negaram provimento. Unânime".

RECURSOS CRIMINAIS

No. 6.701 - TUBARÃO - Recte. Dr. Juiz de Direito, *ex-officio*. Recdo. Francisco Joaquim Silvano. Rel. Des. Marcílio Medeiros – "Deram provimento para pronunciar o réu no art. 121 do Código Penal. Unânime".

No. 6.672 - VIDEIRA - Recte. Perdigão S/A Com. e Ind. Recdo. Oscar Silva. Rel. Des. Tycho Brahe – "Determinaram a volta dos autos à Secretaria a fim de ser distribuído em sua classe própria. Unânime".

Bel. Sandra Mello Bottaro Vieira
Diretora, em exercício

CECOMTUR S.A. – CENTRO TURÍSTICO COMERCIAL SANTA CATARINA SOCIEDADE ANÔNIMA DE CAPITAL ABERTO

C.G.C. 82.512.492/0001–69
GEMEC–RCA 220-73/98

EDITAL DE CONVOCAÇÃO

Ficam convocados os senhores acionistas desta Sociedade a se reunirem em A.G.E., à realizar-se no dia 17 de novembro de 1975, às 15 hs, na sede da Sociedade à Rua Arcipreste Paiva, 6 em Florianópolis, afim de deliberarem sobre a seguinte ordem do dia:

1 – Alteração parcial dos Estatutos Sociais, afim de atender as exigências da EMBRATUR.
2 – Outros assuntos de interesse da Sociedade.

Florianópolis, 04 de novembro de 1975.
JORGE DAUX
Diretor Presidente

PREFEITURA MUNICIPAL DE CONCÓRDIA

CONCORRÊNCIA PÚBLICA Nº 2.75

- AVISO -

O Senhor JOÃO ALÍPIO JACÓBUS – Diretor de Administração da PREFEITURA MUNICIPAL DE CONCÓRDIA – SC., comunica que às 15:00 horas do dia 21 de novembro de 1.975, serão recebidas as Propostas para a Escolha de Permissionárias para áreas comerciais da Estação Rodoviária de Concórdia.

O comp etente Edital, acompanhado de planta baixa poderá ser obtido na Diretoria da Administração da PMC no horário de Expediente.

As dependências objeto da presente Concorrência são as seguintes:
(a) – Conjunto de Restaurante, Lanchonete, despensa, cozinha, churrasqueira, com área total de 378m/2.
(b) – Duas Lojas com áreas de 21,60m/2 cada.
(c) – Banca de Jornais e Souvenirs.

PMC–DA., 30 de OUTUBRO de 1.975
João Alípio Jacóbus
Diretor de Administração.

Acervo: Biblioteca Pública SC - Hemeroteca Digital Catarinense

Cesar Valente

Papo Furado?

Não existe paz. De nenhum tipo. Ou existe, e é esta que estão vendendo nas revistas, na televisão, em todos os lugares onde se olha?

Querem saber de uma coisa, paz é sentar na máquina de escrever, com uma caixa de som de cada lado, ouvindo uma música bem alto e escrevendo o que vier na cabeça.

Não. Paz é pisar no acelerador e sentir que a máquina responde, a estrada não acaba e apesar da gasolina a gente viaja, pra longe, rápido.

Que nada, paz é dormir cansado. Cansado de passar o dia lutando por melhores salários para operários de alguma empresa, das muitas injustas salarialmente. Saber que o tempo não foi gasto em vão e o esforço vai se desdobrar em comida e roupas para milhares de crianças, mulheres e homens que não aprenderam a reivindicar seus direitos.

Pode ser, mas eu acho que paz é não ter raízes. Estar onde o mundo precisa que eu esteja. Nômade. Ver tudo, viver o modo mais digno de vida: a liberdade. A paz é liberdade. Onde me oprimem não há paz.

Não concordo, p ara mim paz é uma mulherzinha bonitinha, uma barraca para os fins-de-semana, um carrinho que gaste pouca gasolina e um guaranazinho antártica, tá sabendo?

Não é nada disso, paz é saber que todos estão vivos e vivendo como devem viver. Por isso não há paz: porque há fome, desemprego, gente que não tem onde cair morta e gente que de tanto lugar que tem não morre, apodrece. Quando todos estiverem vivendo como seres humanos, haverá paz.

Olha, na minha opinião paz é assim quando não tem revolução, né, não tem guerra, guerrilha, sequestro, essas coisas de jogar bomb a nas embaixadas, isso tudo que no Brasil não tem, eu acho que isso daí é que é paz.

Sabe, paz é uma palavra pequena, simp les como amor. E ninguém consegue chegar ao verdadeiro sentido da paz, assim como ninguém consegue chegar ao verdadeiro sentido do amor. Por todos os buracos da nossa cabeça entram conceitos e definições de paz. Enchem nossa cabeça com paz é isto, paz é aquilo, como encheram com o amo r é isto, amor é aquilo. E a paz não é nada disso, a paz é a liberdade para achar. Descobrir não as definições fabricadas de paz, mas a paz. Encontrá-la não dep ende da vontade dos poderosos, ou da impertinência dos medíocres. A paz, como o amor, são estad os de espírito.

Tá certo, mas que condições tem um cara que trabalha o dia todo, todo dia, ganhando 400 cruzeiros por mês (paga 200 de aluguel, tem mulher e cinco filhos pra sustentar com o restante), que condições tem esse cara de procurar a paz? Concordo que a paz seja um estado de espírito, mas espíritos instalados em corpos em boas condições. Sem a preocupação da sobrevivência, o pavor de acordar de madrugada e não saber de onde tirar dinheiro para um grão de feijão, já que o trabalho dele, onde ele se gasta, não lhe dá condições. É meu amigo, paz é artigo de luxo.

Não sei se a paz é apenas, como você colocou, uma preocupação burguesa. Eu tenho a impressão que mesmo nas favelas há mo mentos e pessoas em paz. Pelo menos no fim do mês, quando o pai de família consegue trazer para casa um pouco mais do que o estritamente necessário. Um pirulito para o filho pequeno, por exemplo. Ou quando o marginal dá um par de brincos para a mulher com quem vive. Mesmo sendo roubados o mo mento do presente pode ser carregado de paz. E de amor.

Esta visão sua é romântica demais. Paz não se conversa, paz se conquista. Só os que merecem têm paz. Só os que têm garra suficiente conseguem e merecem a paz.

Péra aí, assim também não. Eu, por exemplo, só vou ter paz quando as pessoas pararem de pensar que o poder, a força, trazem algum benefício para os seres humanos. A paz não existirá enquanto existirem "braços firmes" e "mãos de ferro" pelo mundo afora. Ou enquanto existir alguém que sonhe em chegar num bar, dar um soco no balcão, cuspir no chão, agarrar a mulher mais bonita e amassar todo mundo que lhe olhar atravessado.

Paz seria, penso eu, não ter que procurar a paz. Não ter que tentar saber o que ela é. Paz é o paraíso. Paz é a certeza de que somos seres humanos inteligentes. No momento muito poucos têm paz. A maioria não tem condições de ter paz, que é um estágio da vida. A maioria das pessoas está vivendo uma subvida.

Senhoras e senhores, temos o doloroso dever de comunicar que nos cinco minutos em que estivemos conversando sobre paz morreram, no mu ndo, mais 425 pessoas, vítimas de alguma das incontáveis formas de violência existentes.

ZURY MACHADO

Casamento – Logo mais às 20 horas na Capela do Colégio Catarinense, vai reunir o mundo elegante de nossa cidade, para a cerimônia do casamento de Elizabeth Cardoso e Célio Struve.

–x–

O Secretário da Saúde, Dr. Hélio Ortiz, declarou a imprensa que a Divisão Nacional do Câncer, transferiu à Secretaria da Saúde a importância de 2 milhões e 600 mil cruzeiros, para a continuidade ao Programa de Controle do Câncer em Santa Catarina.

–x–

Procedente do Rio de Janeiro, pelo vôo da Transbrasil chegaram ontem à nossa cidade, para uma visita oficial os Deputados cariocas: Vitorino James, Marcelo Daceble e Sra., Márcio Macedo e Sra. e Sr. e Sra. Dr. Alberto.

–x–

Hoje às 21 horas a boutique "Sumer Timer" apresentará desfile de modas, na Casa de Chá, Virlau.

–x–

O diplomata Holandez, Francis Borrel, Cônsul Geral da Holanda em Santa Catarina, em companhia do Sr. Jan W.Van de Meene, em sua recente visita a nossa cidade, foi recebido pela direção do Badesc.

–x–

Em Mafra, termina hoje a 8a. Coordenadoria de Educação, um curso de atualização para professores responsáveis por atividades complementares, envolvendo 50 elementos. A promoção foi da Secretaria da Educação do Estado.

–x–

Em São Paulo, amanhã às 20:30 horas, na Capela do Lar São Francisco, dar-se-á a cerimônia do casamento de Eurides Nicodemos e Herculano da Costa. Após a bênção na sala de recepção da Capela, os noivos receberão cumprimentos.

–x–

O Secretário do Governo Dr. Albino Zeni, está convidando autoridades para os espetáculos do Festival de Música Erudita, que está se realizando em nossa cidade, numa promoção da Secretaria do Governo e Coordenação de Assuntos Culturais.

–x–

A diretoria da Companhia Distrito Industrial Sul Catarinense (Codisc) esteve reunida em sua sede, com o Governador em exercício Marcos Buechler, para dar conhecimento do projeto de infraestrutura que a empresa desenvolve na área de Imbituba, com o objetivo de obter financiamentos dos órgãos oficiais de crédito.

–x–

Pelo vôo Transbrasil viajou anteontem para São Paulo, a elegante Sra. Eliana Cabral Cherem, devendo regressar ainda esta semana.

–x–

Show – A boate do Clube Doze de Agosto, hoje vai receber casais elegantes de nossa sociedade para aplaudir o show, de Regina Rosa Vaz.

–x–

A segunda Delegacia Regional do Sindicato dos Jornalistas Profissionais de Santa Catarina será instalada no município de Chapecó, com área de atuação no oeste catarinense. A decisão foi tomada pela diretoria do Sindicato, em sua última reunião, quando tratou de assuntos do interesse da classe e definiu a programação de trabalho até o final do ano.

–x–

A diretoria do Banco do Estado de Santa Catarina acaba de aprovar a contratação de financiamento da ordem de Cr$ 20 milhões para a Companhia Souza Cruz Indústria e Comércio. Financiamento será efetuado de acordo com as normas do Banco Central e beneficiará produtores rurais de fumo e os fornecedores da região sul do Estado.

–x–

Dino Almeida, conceituado jornalista na Capital paranaense, hoje está em atividades com sua promoção no Clube Curitibanos, para a eleição de Glamour Gril de Curitiba. Especialmente convidado, participará do grande acontecimento, o elegante casal de nossa sociedade, Tereza e Luiz Daux.

–x–

Segundo estou informado , terá início dia 11 na simpática cidade de Lages, o 1o. Festival do Cinema Brasileira, que dará ao filme premiado, o troféu Gralha de Ouro.

–x–

O prazo para inscrições ao Curso de Planejamento de Recursos Humanos, promovido pela UDESC, termina hoje, devendo os interessados inscrever-se na sede da Reitoria, à avenida Rio Branco, 164.

O curso abrangerá as áreas de Demografia, Educação, Mão-de-Obra e Emprego e será ministrado por técnicos e especialistas d a Organização dos Estados Americanos, SUDESUL, Conselho Nacional de Recursos Humanos e da UDESC.

–x–

Com uma palestra sobre o tema abordado em seu livro "Ecologia e Poluição – O Homem e o Ambi ente Catarinense" , o Professor Paulo Lago estará lançando sua obra mais recente, hoje às 20 horas, no auditório da Fundação das Escolas Unidas do Planalto Catarinense. A promoção é da Faculdade de Ciências e Pedagogia de Lages e UDESC/Editora.

–x–

O Secretário Sebastião Netto Campos e o Professor Ary Mesquita, no salão de Teatro Carlos Gomes em Blumenau, receberam cumprimentos pelo lançamento do livro "Diagnóstico da Indústria Têxtil de Santa Catarina.

–x–

Grasiela Peixoto Reis, Jairo e Luiz Si, hoje às 20:30 horas na Casa do Artista em Blumenau, vão mostrar sua arrojada arte.

–x–

O lindo broto Cristiane, filha do casal Vera e Deodoro Lopes Vieira, na última semana completou os seus 15 anos. Cristiane festejou seu aniversário numa viagem em companhia de seus pais, à Foz do Iguaçu.

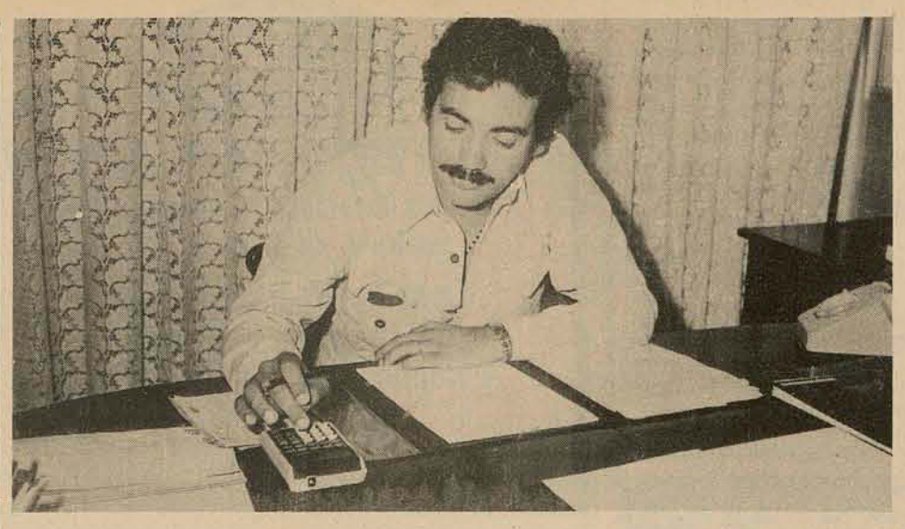

Victor Hugo Oliveira, diretor de Planejamento e Controle da empresa Emedaux

Senhora Rosaly Salles Steil prepara-se para uma viagem de compras aos Estados Unidos

NÃO SE MATE DE TRABALHAR!

Algumas pessoas trabalham a vida inteira e nunca parecem progredir. São verdadeiros moinhos humanos, girando o tempo todo, mas produzindo quase nada. Na realidade o que importa no caso é como você **aproveita o seu tempo** de trabalho e não o **número de horas** que trabalha. Você só tem a ganhar conhecendo a série de sugestões interessantíssimas, preparadas por especialistas para que você não "se mate" de trabalhar. Está em **Seleções do Reader's Digest – o prazer de ler.**

SUL AMÉRICA CAPITALIZAÇÃO, S. A.
COMPANHIA NACIONAL PARA FAVORECER A ECONOMIA
SEDE SOCIAL: RIO DE JANEIRO
SORTEIO DE
OUTUBRO 1975

C	Y	R
Z	B	K
V	R	G
N	A	M
R	A	A
U	S	A

NOVOS PLANOS COM CORREÇÃO MONETÁRIA

SUCURSAL DO E. DE S. PAULO
Rua 15 de Novembro, esq. Anchieta
Edifício Sulacap - São Paulo

O ESTADO NO OESTE

Para assinaturas do Jornal O ESTADO no Oeste de Santa Catarina, procure nos endereços abaixo:

Chapecó (Sucursal)
Rua Uruguai, 1.458

Águas de Chapecó
Wilson Soldatelli
Prefeitura Municipal

São Carlos
Banca de Revistas "Werle"
Praça da Matriz

Palmitos
Escritório "Meri"
Av. Brasil, 686

Maravilha
Bancas Alceu Conte
Rodoviária e Livraria Conte

Modelo
Edemar Schllosser
Rodoviária

Pinhalzinho
Casa "Algas"
Rodoviária

Nova Erechim
Mário Losina
Prefeitura Municipal

Xaxim
Adília Faé
Rodoriária

Xanxerê
Célio Moreira
Rádio Princesa

Quilombo
Arno Sponchiado
Livraria Estrela

Seára, Itá e Xavantina
Representações Valentim Petry

60 ANOS UM SENHOR JORNAL

CONSELHO REGIONAL DE CONTABILIDADE DO ESTADO DE SANTA CATARINA

EDITAL DE CONVOCAÇÃO DE ELEIÇÃO

Pelo presente edital, co nvoco todos os contabilistas registrados neste Conselho para a eleição que se realizará no dia 18 de novembro de 1975, das 10 às 18 horas, perante as mesas eleitorais designadas, que funcionarão no seguinte local: Rua Felipe Schmidt, 27 – Edifício Dias Velho – 9o. andar.

Mesa Eleitoral no. I
Me sa Eleitoral No. II

As vagas a preencher são seis (três efetivos e três suplentos), sendo 4 de contador e duas de técnicos em contabilidade. As chapas inscritas são as seguintes:

CHAPA No. 1

PARA MEMBROS EFETIVOS

Contador	– ELOY JOÃO LOS SO	– Reg. CRC. SC. 1077
Contador	– LUIZ EUGÊNIO BEIRÃO	– Reg. CRC. SC. 0004
Téc.. Cont.	– FAUSTO SILVA	– Reg. CRC. SC. 420 9

PARA MEMBROS SUPLENTES

Contador	– BERNARDO BERKA	– Reg. CRC. SC. 0269
Contador	– JOSÉ CARLOS CARDOSO	– Reg. CRC. SC. 6351
Téc. Cont.	– LUIZ FLÁVIO AZEVEDO	– Reg. CRC. SC. 6245

CHAPA No. 2

PARA MEMBROS EFETIVOS

Contador	– ODEMIR FAISCA	– Reg. CRC. SC. 2569
Contador	– WALDYR ALBANI	– Reg. CRC. SC. 0136
Téc. Cont.	– OSVALDO LUIZ MACHADO	– Reg. CRC. SC. 5977

PARA MEMBROS SUPLENTES

Contador	– JOSÉ FEMINELLA NETO	– Reg. CRC. SC. 4118
Contador	– SEBASTIÃO FURTADO PEREIRA	– Reg. CRC. SC. 2881
Téc. Cont.	– ZELIR ELIAS EUFRÁSIO	– Reg. CRC. SC. 6475

O Voto é obrigatório e no ato de votar o contabilista deverá apresentar a carteira profissional e a prova de quitação da anuidade do exercício, não sendo aceito o cartão termoplástico. Não será admitido o voto de contabilista portador de registro provisório. Ao contabilista que deixar de votar, sem causa justificada, será aplicada pena de multa no valor correspondente a uma anuidade.

Será admitido o voto por correspondência dos contabilistas não residentes na capital, observadas as seguintes normas: o eleitor usará a cédula da chapa de sua preferência, ou, na falta desta, datilografará o número a ela correspondente, em papel branco, sem qualquer marca, colocando-a em sobrecarta comum opaca. Esta sobrecarta, depois de fechada, será colocada dentro de outra, em cujo verso o votante lançará sua assinatura por extenso, o número de seu registro e seu endereço. Finalmente, a sobrecarta maior será remetida ao CRC.

Nos locais onde houver Delegacia, os votos por correspondência poderão ser entregues, contra protocolo numerado , até 48 (quarenta e oito) horas antes da data do pleito, ao Delegado, que se incumbirá de remetê-los ao CRC.

Florianópolis, 3 de novembro de 1975
ANTÔNIO MENDES DE SOUZA
Presidente

Acervo: Biblioteca Pública SC - Hemeroteca Digital Catarinense

BEIRA MAR

COMERCIAL BEIRA MAR VEÍCULOS E REPRESENTAÇÕES LTDA

Av. Rubens de Arruda Ramos, (Beira Mar Norte), 210

FONE – 22 - 5757

Dodge 1800 – Branco	1974
Opala Cupê – Azul c/Vinil	1973
Opala – Prata	1971
Corcel – Vermelho c/Vinil Cupê	1972
Corcel – Amarelo Cupê	1972
CORCEL – Amarelo Cupê	1971
Brasília – Azul Caiçara	1974
Volkswagen – TL Bege Alabastro	1974
Volkswagen 1500 – Ocre Marajó	1973
Volkswagen 1500 – Bege	1971
Volkswagen 1300 – Branco Lotus	1967
Volkswagen 1300 – Azul Turqueza	1963
Galaxie 500 – Marfim	1967

DIPRONAL / Distribuidora de Produtos Nacionais Ltda.

Ford

MARCA	COR	ANO
VARANT	AZUL	1970
VARIANT	BRANCO	1971
BRASÍLIA	VERDE	1974
CORCEL CUPÊ LUXO	BRANCO	1974
CORCEL CUPÊ STAND	AZUL	1975
CORCEL CUPÊ LUXO	BRANCO	1975
PICK–UP 4P 4x2	AMARELO	1973
RURAL 4x2	AZUL–BRANCO	1 972
GALAXIE 500	MARROM	1971
MAVERICK G.T.	BRANCO E PRETO	1974
DODGE DART CUPÊ	VERDE	1971

TODA A LINHA FORD MODELO 1976 À PRONTA ENTREGA.

DIPRONAL, paga melhor pelo seu veículo usado.

Rua Felipe Schmidt, 60

Fone: 22 - 3321 e 22 - 2197

Amauri PEÇAS E VEÍCULOS LTDA.

REVENDEDOR AUTORIZADO

ESTOQUES DE VEÍCULOS

Dodge 1800 SE – Branco Ipanema	1974
Corcel C. STD – Branco	1972
Fuscão – Amarelo	1972
Variant – Branco Lotus	1971
1300 – Branco Lotus	1973
Kombi – Amarelo	1974
Opala C – Vermelho	1973
1300 – Vermelho	1973
Fuscão – Branco Lotus	1975
Variant – Amarelo	1973
Fuscão – Branco Lotus	1974
Fuscão – Amarelo	1973
Fuscão – Marron	1974
1300 – Vermelho	1975

POSSUIMOS TODA A LINHA VW. A DISPOSIÇÃO.

POSSUIMOS TODA A LINHA VW 1975 EM EXPOSIÇÃO

VEÍCULOS USADOS DE QUALQUER MARCA.

R. GASPAR DUTRA – 90 ESTREITO

Fone:44-0522.

Florianópolis.

GATÃO AUTOMOVEIS

Francisco Tolentino, 13 – TELEFONE 22-2980

Volks – Verde Místico 1.300	1.974
Passat Azul Caiçara	1.975
Belina Azul	1.976
Volks Azul 1.500	1.974

JENDIROBA AUTOMÓVEIS LTDA.

CHEVROLET OPALA CUPÊ VÁRIAS CORES	1976
CHEVROLET OPALA CUPÊ OK 4100	1975
CHEVROLET OPALA OK QUATRO PORTAS	1975
CHEVROLET OPALA CUPÊ	1973-1974
CHEVETTE VÁRIAS CORES	1976
CORCEL VÁRIAS CORES	1976
MAVERICK VÁRIAS CORES 4 CILS.	OK
BELINA	1973
DODGE GRAN SEDAN	1973
DODGE DART CUPÊ	1972
VOLKS 1300 e 1500	OK
VOLKS 1300	1974

LANCHAS FIBRA DE VIDRO VÁRIOS MODELOS

RUA: ALMIRANTE LAMEGO 170 e RUA: SALDANHA MARINHO ESQ. JOÃO PINTO e TIRADENTES – FONES 22–0192 – 22–1392 e 22–2952

C. RAMOS S.A.

CONCESSIONÁRIO E AGÊNCIAS

O mais antigo revendedor autorizado Volkswagen de Florianópolis, lhe dá a certeza da melhor compra e a tranquilidade da melhor assistência técnica.

PABX: 44.26-11 – 44.24-01 – 44.22-01 – 44.20-01

C. RAMOS S.A. ENTENDE DE VOLKSWAGEN

"MANTEMOS EM ESTOQUE TODA LINHA DE VOLKSWAGEN OK"

VEÍCULOS USADOS

TIPO	COR	ANO
Variant	Branco Lotus	1974
Brasília	Branco Lotus	1974
Brasília	Marrom Caravelli	1973
1500	Azul Niagara	1973
1500	Branco Lotus	1972
1300	Branco Lotus	1969
Variant	Verde Guarujá	1972
T.L. 2 portas	Azul Diamante	1971

Dispomos de motores 1300, 1500 e 1600 novos ou recondicionados à base de troca

CARIONI COM. AUTOMÓVEIS LTDA.

Av. Rio Branco, 53

Fones 22-1042 e 22-6591

1 Volks – L 1300	OK
1 Volks – 1500	75
1 Volks – 1300	70
1 Corcel Luxo	OK
1 Corcel STD Cupê	72
1 Corcel 4 portas	70
1 Doginho	74

Hoepcke VEÍCULOS S.A.

Avenida Governador Ivo Silveira, 999

telefone 44-1633

Concessionário Chevrolet
Automóveis - Utilitários
Camionetes - Caminhões.

RELAÇÃO DOS VEÍCULOS USADOS

MARCA COR	ANO
Volkswagen - 1300 - verde hippye	1973
Volkswagen - 1500 - Branco Lotus	1974
Volkswagen - TL - Azul Diamante	1971
Volkswagen - TL - Bege	1971
Chevette - Preto	1974
Chevette - Branco	1973
Caravan - Azul	1975
Opala 04 portas - Cinza Metálico	1972
Opala Cupê - Vermelho	1974
Opala Cupê - Branco	1974
Opala Cupê - Verde	1972
Camioneta - C–10 - Vermelha	1973

CASA ESTREITO - 165m2

Com 4 quartos, 3 BWC, living, cozinha, área de serviço, churrasqueira e garagem. Preço Cr$ 350.000,00.

CONSTRUTORA E IMOBILIÁRIA BERCATON LTDA.

Rua Coronel Pedro Demoro no. 1825 – Estreito – Fone 44-2966 - CRCI 41

SALA PARA ESCRITÓRIO

NO EDF. CENTRO EXECUTIVO MIGUEL DAUX 10o. ANDAR, COM FRENTE PARA A RUA ANITA GARIBALDI.

AMPLA SALA COM 50m2

PREÇO Cr$ 125.000,00 (2.500,00 o m2)

TRATAR NA RUA FELIPE SCHMIDT No. 27, EDF. DIAS VELHO SOBRELOJA, SALAS 15/16/17 OU PELO TELEFONE 22-3537 – REGIS IMÓVEIS – CRECI No. 58

COMUNICADO

Comunicamos aos nossos clientes que já estamos atendendo à rua: Altamiro Guimarães, no. 17 – fones 22-0774, 22-1157, 22-0435.

DR. RONALDO JOSÉ MELO DA SILVA

DRA. CLEONICE ZIMMERMANN LARGURA–PSIQUIATRA INFANTIL.

CORPO DA PAZ

Concorrência Pública

–O Corpo da Paz comunica que abriu concorrencia pública para a venda de um veículo Rural Willys, ano 1971, motor 1A82A338915, cor bege claro e gelo, placa AB–42-85.

Lance mínimo Cr$ 8.000,00.

As propostas devem ser enviadas em envelopes lacrados para o Corpo da Paz, Rua Anita Garibaldi, 19 s.1002, em Florianópolis e deverão ser acompanhadas de um cheque visado em nome do Corpo da Paz no valor de dez por cento do lance. O cheque será restituído àqueles que não ganharem a concorrência e, para o vencedor, será computado o valor do cheque no preço total.

A Rural poderá ser vista diariamente das 8:00 às 12:00 no local do escritório. As propostas serão abertas às 9:00 horas do dia 13 de novembro de 1975 no escritório do Corpo da Paz.

DOCUMENTOS PERDIDOS

Declaro para fins legais e obtenção de segunda via, que foram perdidos os documentos da Motocicleta marca YAMAHA, modelo cidade, cor azul, chassis no. 397012841, placas CH–0186, certificado de propriedade em nome de Edite Madrid Rauen.

Chapecó, 05 de novembro de 1.975

CERTIFICADO EXTRAVIADO

Foi extraviado o certificado de propriedade de um veículo Jeep Willys, Motor B217952, Chassis 2522415597, Placa TB0159, pertencente ao Sr. José Francisco.

Tubarão, 05 de n ovembro de 1975

CERTIFICADO EXTRAVIADO

Foi extraviado o certificado de propriedade um veículo Dodge Dart, Ano 1970, Placa TB4622, Motor BF318P03017, Chassis 00312 0, pertencente ao Sr. Rene Luiz Laner.

Tubarão, 05 de novembro de 1975

DECLARAÇÃO

RAUL DA LUZ, declara que extraviou o certificado de registro de seu automóvel marca Ford, ano de fabricação 1929, chassis no. A1880275, de cor azul, com 4 cilind ros e 45 HP, veículo este que se encontra em BAIXA.

Criciúma, 04/11/75

CERTIFICADO EXTRAVIADO

Foi extraviado o certificado no. 294647, Marca Rural Willys, Chassis 04736, Mbtor B2143191, pertencente ao Sr. Luiz Ferminio Da Silva.

Tubarão, 04 de novembro de 1975.

DOCUMENTOS PERDIDOS

Foi perdido a carteira de habilitação, categoria amador, pertencente a Sra. Rosa Alice Caubet.

DOCUMENTOS PERDIDOS

Foi perdido a carteira de habilitação, categoria amador, carteira de identidade e outros documetos, pertencentes ao Sr. Celestino José Bastisti. Favor entregar no Tritão.

CASA BALNEÁRIO C/ 185 m2

3 quartos, living, copa-cozinha, BWC, área serviço, dependência empregada, jardim, estacionamento para 4 carros. OBS. terreno com 476m2. Preço Cr$ 380.000,00.

CONSTRUTORA IMOBILIÁRIA BERCATON LTDA

Rua Coronel Pedro Demoro no. 1825 – Estreito – Fone 44.2966 – CRCI 41 – CREA 4918

CORRETORES

O MONTEPAR necessita de Corretores.

Ótima remuneração.

Os interessados devem procurar o Sr. Miranda, à Rua Deodoro, 13, Edifício Max, conjunto 5, no horário comercial, inclusive aos sábados.

Construção Civil COMPRA E VENDA DE IMÓVEIS LOTEAMENTOS

JOWI EMPREENDIMENTOS S.A. – SÍMBOLO DE EFICIÊNCIA – creci No. 17

não compre nem venda seu imóvel, sem primeiro nos consultar

PAGAMOS À VISTA

Avenida Ivo Silveira, 4.501 - Fones: 44-1902 – 44-0302

DR. SAMUEL FONSECA

CIRURGIÃO–DENTISTA

De 2as. às 6as. feiras, a partir das 18 horas. Aos sábados a partir das 8 horas.

:Consultório: Rua Jerônimo Coelho, 16 – 1o. andar – Fone: 22-6971.

Auto Viação São Cristóvão S/A.

FLORIANÓPOLIS–ESTAÇÃO RODOVIÁRIA –FONES: 22-5003 – 22-1468

ESTREITO – RUA SANTOS SARAIVA, 300 – FONE: 44-1768

HORÁRIOS

P/LAGUNA – Às 5,15–7,00–19,00–21,00

P/TUBARÃO–CRICIÚMA e ARARANGUÁ – Às 5,15–7,00–9,00–11,00–13,30–16,00–19,00–21,00

PORTO ALEGRE – 5,15–7,00–19,00 e 21,00 horas

PORTO ALEGRE – 23,15 – DIRETO S/ESCALA

PORTO LAGRE – 22,45 – CARRO LEITO

ALUGA-SE

Casa na Av. Hercílio Luz, no. 186, com 7 salas amplas, 2 banheiros com azulejo, demais dependências, amplo depósito e telefone. Área total de 336m2. Tratar: pelo fone 22-1617 ou 22-3461.

BAIRRO DE FÁTIMA CASA COM 140 m2

3 quartos, sala, copa-cozinha, BWC, área de serviço, garagem, dependência empregada, churrasqueira. Preço Cr$ 300.000,00.

CONSTRUTORA E IMOBILIÁRIA BERCATON LTDA.

Rua Coronel Pedro Demoro no. 1825 – Estreito – Fone 44.2966 – CRCII 41 – CREA 4918

CASA COM 210 m2

Bairro Estreito – 3 quartos, sala, copa-cozinha, BWC, área serviço, terraço, dependência empregada, churrasqueira, garagem, sala para escritório, armários embutidos. Preço Cr$ 400.000,00.

CONSTRUTORA E IMOBILIÁRIA BERCATON LTDA

Rua Coronel Pedro Demoro no. 1825 – Estreito – Fone 44.2966 – CRCI 41 – CREA 4918

Empresa Auto Viação Catarinense S/A.

Comunica ao distinto público usuário que a partir do dia 1o. de novembro de 1975 está operandoo mais um novo horário às 23:00 horas, em suaa linha Florianópolis Curitiba nos dois sentidos diariamente.

CONTAS DE LUZ

OBRIGAÇÕES DA ELETROBRÁS

Compramos, de indústrias, Corretores e Corretoras, pagamos o melhor preço à Vista. OBS: Contas de COMÉRCIO valem somente de Novembro de 1970 a Dezembro de 1971.

CONTAS DE INDÚSTRIAS de novembro de 1970 a outubro de 1975.

ATENÇÃO: Todas as anteriores a novembro de 1970 já perderam seu valor. Não perca DINHEIRO. A prescrição é mensal.

As de residência não tem valor.

Tratar c/J. Procópio - pelos fones: 22-6984 ou 23-3215, ou à Av. Luiz Xavier, 103 - 5o. andar - Curitiba.

SINDICATO DOS ESTABELECIMENTOS DE ENSINO DO ESTADO DE SANTA CATARINA – ASSEMBLÉIA GERAL ORDINÁRIA EDITAL DE CONVOCAÇÃO

De acordo com os estatutos em vigor, convoco as escolas associadas, quites com este Sindicato, para que compareçam a Assembléia Geral Ordinária, a ser realizada dia 20 de novembro de 1975, às 19 horas em 1a. convocação, e às 19:30 horas em 2a. convocação, tendo por local o Colégio Catarinense, à rua Esteves Júnior 159 – Florianópolis – Santa Catarina com a seguinte:

ORDEM DO DIA

1 – 2a. Retificação Orçamentária para 1.975.

2 – Alteração dos Estatutos no que se refere à Contribuição Social.

3 – Assuntos de interesse geral.

Florianópolis, 23 de outubro de 1.975.

João Gerônimo de Medeiros

PRESIDENTE/SEEES C

APARTAMENTO

Vende-se um apartamento no Ed. Anna Terezia, com living, 3 quartos, 2 banheiros, cozinha, dependência de empregada, área de serviço e garagem. Tratar pelo fone 22-0005.

VENDE-SE

Armários embutidos, móveis, fórmica, cozinha, tapetes e lustres. Tratar: Dom Jaime Câmara, 31 – fone: 22-3150.

VENDE-SE TERRENO

Na Trindade, à rua Cônego Bernardes, com 325m2.

Terreno de esquina, próximo à Universidade. Tratar pelo fone 22-1783 – Preço Cr$ 80.000,00

TELEFONE - VENDE-SE

À vista. Residencial – Centro. Disponível imediatamente. Tratar: fone – 22-5607.

APTO. QUARTO SALA (65m2)

NO EDF. ALEXANDRA (entrega em janeiro de 76) CONTENDO QUARTO, SALA, COZINHA, BANHEIRO E ÁREA DE SERVIÇO. DE ESQUINA NO 5o. ANDAR.

CARPET E AZULEJOS DECORADOS ATÉ O TETO.

ENTRADA: Cr$ 40.000,00, SALDO Cr$ 168.000,00.

TRATAR NA RUA FELIPE SCHMIDT No. 27, EDF. DIAS VELHO SOBRELOJA, SALAS 15/16/17 OU PELO TELEFONE 223537 e 226551 – REGIS IMÓVEIS – CRECI No. 58.

MOCABEL LTDA - CRECI 300.

Administradora de imóveis e prédios em condomínio.

Aluga-se – Aptos – Casas – Salas Comerciais.

Rua Felipe Schmidt no. 27 – Ed. Dias Velho – Conj. 109/110 – 1o.. andar – Fone: 22-1835.

VIAÇÃO AGUIA BRANCA LTDA.

BREVE – NOVA LINHA DE ÔNIBUS ENTRE PATO BRANCO PR. e PORTO ALEGRE RS. SAÍDAS DE PATO BRANCO ÀS 14:00 hs. SAÍDAS DE PORTO ALEGRE ÀS 20:00 hs. DIARIAMENTE INCLUSIVE DOMINGOS, ligando também todo o OESTE de Sta Catarina com a capital do Estado Gaúcho.

APTO. Cr$ 190.000,00

Localizado no 2o. andar do Ed. Itajubá (Av. Mauro Ramos)contendo 3 quartos, sala, cozinha, banheiro e pequena área de serviço. Melhoramentos: forração em todas as peças, paviflex na cozinha e no banheiro, papel de parede.

Poupança Cr$ 95.000,00. Saldo de Cr$ 95.000,00 a Cr$ 950,00 por mês. Tratar no Ed. Dias Velho sala 17 ou pelo telefone 223537 – Regis Imóveis – CRECI no. 58

SUL PEÇAS

Extintores –Mangueiras

Vendas – Recargas – Instalações

Fones: 44– 1377 / 44– 1537

Rua: Fúlvio Aducci 978 – Estreito

Acervo: Biblioteca Pública SC - Hemeroteca Digital Catarinense

roteiro

As informações contidas nesta página foram fornecidas pelas próprias empresas que oferecem estes serviços.

Teatro

"PALHAÇOS" – Peça de Timochenco Wehbi (autor revelação 1970), pelo grupo Temporal Promoções, do Rio de Janeiro, amanhã e domingo, às 21 horas, no auditório do Centro Sócio-Econômico (rua Almirante Alvim). Drama–comédia enfocando a visão poética do artista do circo em confronto com um mundo pragmático, cheio de situações que alteranam a realidade e a fantasia. Censura 16 anos, preços Cr$ 25,00 e Cr$ 10,00 e ingressos à venda no DCE e diretórios acadêmicos.

*

"CAMINHO DE VOLTA" – A encenação desta peça, pelo grupo Armação, a partir de sexta-feira próxima, marcará reabertura do velho teatro do Educandário 25 de Novembro. De Consuelo de Castro e Prêmio Moliére 74, ela é tida como um dos pontos altos do teatro brasileiro e será encenada aqui pelo mesmo elenco que viveu, há pouco, "Está lá fora um inspetor". Promoção do Daced e sessões diárias, às 21 horas, até o dia 22 do corrente. Censura 18 anos.

Curso

PÓS–GRADUAÇÃO EM ODONTOLOGIA, opção Odontopediatria. Estarão abertas, a partir de 15 próximo e até o dia 23 de novembro, as inscrições para o exame de seleção a esse curso, para os graduados em Odontologia ou os que venham a graduar-se até o fim do ano. Informações e inscrições com o integrador do curso, professor Ademar Américo Madeira, durante o expediente escolar da Ufsc, no bloco da rua São Francisco – Centro.

Farmácias

De plantão amanhã, no Centro, a Farmácia Tunísia (rua Felipe Schmidt) e no Estreito a Farmácia Continente (rua Gaspar Dutra). Ainda, e respectivamente, com plantões permanentes as farmácias Vitória (Praça XV de Novembro) e Farmaclínica (Rua Liberato Bittencourt).

No domingo, Centro e Estreito, as mesmas farmácias Tunísia e Continente estarão de plantão durante o dia, sendo o plantão da noite cumprido pelas farmácias Vitória e Farmaclínica, de atendimento permanente.

Tubarão

BAILE DO BARATO – A festa sensacional do Guru prometida para Tubarão, sai no sábado dia 15, na sede do Clube de Campo daquela cidade. Para ele o supra-referido Guru está inventando um som da pesada e prometendo possibilidade de mil curtições com o barulho infernal de suas quatro "caixinhas" dos 1.500 watts. E este encontro deverá ser o ponto de partida para uma mais intensificada programação futura. Os ingressos já estão sendo vendido s.

Orleans

Marcando os 12 anos de sua fundação, o Orleans Tênis Clube programou para o dia 15 próximo um grande baile abrilhantado pelo "Grupo Tropical Moderno e Conjunto Típico Buenos Aires". A festa terá início às 23 horas e às 23h30m, numa homenagem aos seus associados, o Clube estará procedendo a apresentação de suas debutantes de 1975. Reserva de mesa e convites especiais até as 21 horas do dia do baile, na Secretaria. Muita movimentação já para essa noitada.

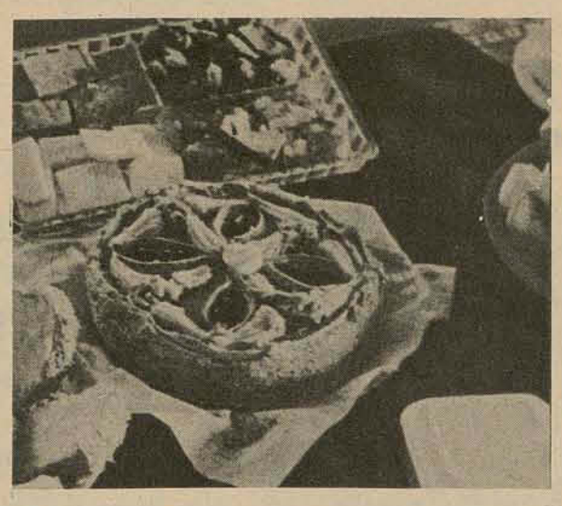

Restaurantes

LINDACAP – Felipe 178 (no alto) e fone 22-1558. Restaurante, bar e churrascaria, com salões acolhedores e ambiente para muito "papo". Peixes, camarões, vitelas, filés e um pato à moda a l emã que faz aplausos, além de outras excentricidades. Preço médio, Cr$ 29,00. Aos sábados a feijoada institucional e aos domingos, uma lazanha também famosa. Vista panorâmica para as duas baías e amplo estacionamento.

*

PRAYON – Com cheiro de oriente, na Beira-Mar Norte, para os que gostam de comer bem. Do brasileiríssimo camarão à baiana (Cr$ 24,00) aos pratos orientais como carne de vaca em fatias com tsukimono e broto de bambu (Cr$ 26,00). Ainda camarões, peixes, carnes, aves e estranhos produtos do mar. Bebidas para qualquer gosto, das nacionais às vindas de terras distantes, e endereço ameno: avenida Rubens de Arruda Ramos junto à praça Esteves Júnior.

*

MANOLO'S – Restaurante nobre na Felipe, 71 (fone 22-4351). Status para todos os cartões de crédito e cozinha internacional, rica e deliciosa. O maitre e o gerente da casa têm sempre as sugestões do dia, que podem ir do camarão à siberiana a uma lagosta Hadock, passando por ostras e carnes suculentas. Bebidas de várias procedências, servidas cada uma no seu ponto. Preços entre Cr$ 37,00 e Cr$ 80,00 e o bufê Manolo's é disputado na Ilha e fora dela.

"Drive-in"

ESPETINHO – No início da Beira-Mar Norte, logo depois da curva inicial. Serve nos carros e em mesas debaixo de seu toldo listrado, com um ar de "mil e uma noites". O espetinho que dá nome à casa custa Cr$ 6,00. E tem mais: linguiça, chuleta, salada mista e todos os "cheeses" do mundo. Os preços para essas coisas andam entre Cr$ 6,00 e Cr$ 12,00. Refrigerantes, cervejas e uísques a preços camaradas. Aberto das 17 horas até o amanhecer.

*

BEIRA–MAR – Um pouco mais adiante, com cardápio variado, lanches, pizzas, batatas fritas, sorvetes, chocolate quente e sucos diversos. Além de todo um rol de sanduiches. Preços assim na base do "drive–in". As pizzas, que custam mais, estão entre Cr$ 15,00 e Cr$ 42,00, por causa da grande variedade. Os comes e bebes são servidos, por garçons que não perturbam o bate-papo, nos carros ou nas mesas sob o toldo. Aberto das 17 horas até a uma da madrugada.

*

BREKEBURGER – Beira–Mar Norte perto da Allan Kardec. Nos carros e no balcão são servidas as especialidades da casa, como hot–dogs, breke especial, "chess" isto, "chess" aquilo, tudo de Cr$ 3,50 a Cr$ 8,50. Refrigerantes, cervejas em lata, sucos e horário de atendimento que vai das 17 às 2 horas. Aos sábados e domingos desde mais cedo e até mais tarde, pois inicia às 16 horas e se estende até as 3 da "madruga". Ou mais, se houver interessados.

Noite

PAINEIRAS – Com aqueles 1.500 watts de som do Guru, a festa começa hoje, como em toda a sexta-feira, às 23 horas. Consta que a nova direção achou a fórmula para o Clube voltar a ser e não há, pelo centro e arredores da Ilha, quem não fale bem de suas noites animadas, plenas de embalo, carinho e comunicação. E segundo o Guru, porta-voz da grande famíl ia do alto da Felipe, ainda há possibilidade de propostas para quem quiser ficar sócio do Paineiras.

*

CAPELINHA – Paróquia festiva da mansa margem do mar de Itaguaçu. Amanhã, reprisando o sábado que passou, haverá mais festa. Que começa pelas 23 horas e vai até as quatro da manhã de domingo, com muito som de fitas importadas, alegria na sala, bebidas correndo "no ponto" e um público dos mais caprichados entre pessoal da Ilha e do Continente próximo. Ar condicionado, luz discreta e a recomendação é a de que se chegue cedo, para conseguir entrar.

*

QUINZE – Domingo continua sendo o dia de festa no alto da histórica rua do Conselheiro. Encontros renovados do Clube Quinze para toda a juventude da Capital e cidades mais próximas. As reuniões começam às 20 horas e contam com o integral apoio do "Bossa Som", um conjunto de bons propósitos e muito ritmo. Ambiente gostoso e heterogêneo, segundo a turma que o frequenta, formada de gente de todos os pontos, de São José ao Pântano do Sul.

Cinema

Darcy Costa

A TRAMA (The Parallax View) Thriller policial americano, inserido na linha política, com roteiro que se debruça sobre intriga, perseguições e assassinatos de líderes políticos. A história começa, quando um senador, candidato à Presidência dos Estados Unidos, é assassinado durante um comício que se realiza no pavilhão Space Needle. Dez pessoas testemunham o fato; entre elas, o jornalista interpretado por Warren Beatty, que faz o protagonista. Atuam também com destaque: Paula Prentiss, William Daniels, Hume Cronyn, entre outros. A direção é de Alan J. Pakula, que impressionou muito bem com "Klute – O Passado Condena". CECOMTUR a partir 1e hoje.

UM VARÃO ENTRE AS MULHERES – pornochanchada nacional, com Jorge Doria e Sandra Barsotti.(SÃO JOSÉ – SÁBADO)

O PIRATA CHINÊS (The Pirate) – O cinema dos murros e caretas que faz na China, tentando trilhar os caminhos da aventura na área do capa-espada. Em linha comercial, sucedem-se as abordagens, os duelos a espada, lado a lado com os golpes de karatê. Direção de Chang Chen, com David Chiang, Ti Lung. (RITZ – SÁBADO)

OPERAÇÃO DRAGÃO (Enter the Dragon) Reapresentação. Embora um sucesso de bilheteria, um autêntico blefe em termos de cinema. Narrativa mesclando motivos de James Bond, com o karatê em moda. Bruce Lee, John Saxon, Ahna Capri, Bob Wall, Jim Kelly, atuam sob a direção de Robert Clouse. (EM EXIBIÇÃO NO CORAL).

OS PODEROSOS HOMENS DA CLÃ – Trata-se de um filme em torno das atividades de Ku Klux Klan, com história situada em território americano. Atuam Lee Marvin e Richard Burton, sob a direção do inglês Terecen Young. Em que pese a má reputação do realizador, o filme vem precedido de boas referências. (SÃO JOSÉ– DOMINGO)

A Trama (The Parallax View) de *Alan J. Pakula.*

Um Varão entre as Mulheres

O Pirata Chinês *de Chang Chen*

Música

FESTIVAL DE MÚSICA ERUDITA. Continua amanhã, as 21 horas, na Capelaa do Colégio Catarinense, com a apresentação do Quarteto de Cordas da Universidade Federal do Rio de Janeiro, considerado o mais perfeito grupo de seu gênero no País. Promoção da Coordenação de Assuntos Cu lturais da Secretaria do Governo com a renda revertendo em favor da Apae de Florianópolis. Ingressos a disposição do público, através dessa entidade.

CORAL DA UFSC. Amanhã e domingo, no horário das 20h30m, o Coral da Universidade Federal de Santa Catarina estará realizando, em sua temporada oficial, duas sessões no salão do Provincialato, ao lado do Colégio Coração de Jesus. Os recitais são oferecidos gratuitamente à comunidade e constituem uma viva mostra do trabalho artístico da juventude universitária catarinense. Programa que inclui Francis Grell, Schumann, J.A. Santana, Griesbacher, Udo Jürgens e outros.

TRIO BRASILEIRO. Na próxima sexta-feira, às 21 horas, no auditório do Centro Sócio-Econômico da Ufsc, a Pró-Música de Florianópolis estará promovendo a apresentação destes três expoentes da música erudita hoje no mundo. Integram o Trio Brasileiro, Erich Lehninger, spalla da Orquestra Filarmônica de SãoPaulo, Watson Clis, violoncelo solista da Orquestra Sinfônica do Teatro Municipal do Rio de Janeiro, e Gilberto Tinetti, um dos mais brilhantes pianistas da atualidade.

Roda de Samba

O Daced, da Trindade, está preparando para o salão do Diretório Acadêmico do Centro Tecnológico, no domingo dia 16 e desde as 21 horas, uma movimentada "roda de samba" que, segundo anuncia, será das melhores entre quantas já se criaram nesta terra. Para isto as escolas vão descer dos morros, levando, com seu rítimo, gente de todos os pontos para a festa do "campus". Será, foii dito, uma noite espetacular de som nacional e bate-papos produtivos.

Livros

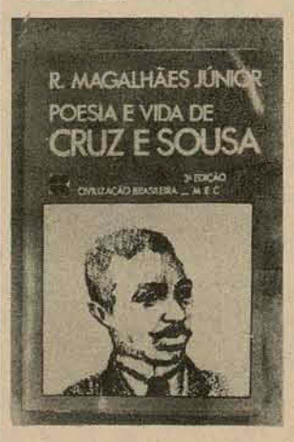

A Editora Civilização Brasileira, em convênio com o MEC, acaba de lançar a 3a. edição, refuzdida e aumentada, de um livro muito importante para Santa Catarina: Poesia e Vida de Cruz e Sousa, *de autoria de R. Magalhães Júnior. Trata-se de um completo levantamento da vida e obra do sofrido poeta catarinense, um dos mestres do simbolismo brasileiro. Sobre o livro o ensaista Nereu Correa diz: "O biógrafo conseguiu transmitir-nos uma visão global – (o meio, o homem, a poesia) – e inteiriça do grande poeta". (26,00 – À venda na Livraria e Distribuidora Catarinense.*

Autores Catarinenses

O JÓQUEI DA PAZ – *de Paulo da Costa Ramos – Histórias escritas para jornal, sem nenhuma ambição quanto a linguagem nova. As histórias se agrupam por temas, que estão divididos em: amor, política, O Velho e o Rio, Hotel em Joaçaba, Sequestro e outras. Cr$ 20,00 – Editora Lunardelli.*

TENDÊNCIAS DO FEDERALISMO DO BRAS IL *de Osvald o Ferreira de Mello. Livro recomendado na área de pós-graduação em direito. "É uma investigação sobre as disfunções que ocorrem nos mecanismos de nossa federação e aponta o procedimento de correção das contradições internas do sistema.' Cr$ 20,00 EDITORA LUNARDELLI.*

ANITA GARIBALDI – de Wolfgang Ludwig Rau. É uma criteriosa pesquisa feita durante 7 anos com dados históricos sobre a vida da heroína, desde aa tábua genealógica de Anita Garibaldi, com seus irmãos e familiares. Está dividido em três partes, – Brasil, Uruguai e Itália – lugares onde viveu Anita. Cr$ 130.00. EDITORA LUNARDELLI.

A HOSPEDARIA – de Edy Leopoldo Tremel. É um apanhado de sete contos reunidos pelo desejo de amigos de verem seus contos editados. "E se alguns deles a característica é o caminho natural que o conteúdo deveria conduzir, a fim de que nos apercebêssemos, com certo impacto da irrealidade de que vivemos. Cr$ 20,00. EDITORA LUNARDELLI.

TRANSFORMAÇÕES ESTÉTICO LITERÁRIA DOS ANOS 20 EM SANTA CATARINA – de CELESTINO SACHE. Dividido em três partes primeiro uma radiografia da realidade cultural dos anos 30, para logo depois se deter nas instituições literárias, como a Sociedade Catarinense de Letras, criado pelos moços daquela época. "São fermentações da Semana da Arte Moderna, nos primeiros anos do século que culminaram com a introdução do regionalismo Nordestino dos anos 30. Cr$ 25,00. EDITORA LUNARDELLI.

Acervo: Biblioteca Pública SC - Hemeroteca Digital Catarinense

A nova lei que reajusta o imposto territorial e predial

Os valores venais dos imóveis situados no município deverão ser reajustados com índices que vão desde 300% para construções de luxo, até aumentos de 30 e 25% para construções populares. Para efeito de cálculo, um imóvel de luxo tem seu valor venal – valor de avaliação – por metro quadrado fixado atualmente em Cr$ 400,00 sendo a alíquota do imposto de 0,285% sobre esse valor. Um contribuinte que paga Cr$ 1,14 anuais de imposto por metro quadrado, passará a pagar – se a lei for aprovada – cerca de Cr$ 8,00. O projeto foi encaminhado ontem à Câmara de Vereadores pelo prefeito.

Numa exposição de duas laudas, o prefeito enviou ontem à Câmara de Vereadores o projeto de lei que altera a alíquota do imposto sobre a propriedade territorial e predial urbana de 0,285% para 0,5%.

O aumento da alíquota desse tributo municipal, é detalhadamente explicado. Na exposição feita à Câmara, Esperidião Amin enfatiza que de acordo com os termos da lei no. 805, de 27 de dezembro de 66, o valor dessa alíquota era de 1 por cento. Sem explicar pormenores, mais adiante expõe para a Câmara que tal índice foi reduzido, primeiro para 0,5% e posteriormente para 0,285%, sob a alegação de "dificuldades conjunturais".

Desde 1970 que a Prefeitura não faz incidir sobre esse tributo municipal, os valores da correção monetária de acordo com a legislação em vigor. Tal fato, diz, fez com que os valores cobrados se defasassem muito em relação à realidade e desenvolvimento do mercado imobiliário.

A primeira consequência prática será a duplicação da receita atual do imposto predial e territorial, que anda por volta de 3 milhões de cruzeiros. Mas os valores venais dos imóveis também serão reajustados, provocando ou tentando uma equiparação para com a realidade do mercado imobiliário. O aumento sensível se dá para imóveis de luxo, ou seja, as construções de estrutura de concreto, com acabamento de luxo, construções de alvenaria.

Um imóvel de luxo, com estrutura de concreto, cujo proprietário está pagando atualmente 400 cruzeiros por metro quadrado de imposto, passará a pagar 1.600 cruzeiros, equivalendo a um aumento de 300 por cento. Acontece porém, explica a Prefeitura, que esse valor se dilue pois a alíquota foi reduzida, não houve aplicação da correção monetária e o valor venal dos imóveis não foi reajustado. Então o problema não é o aumento proposto, mas sim adaptar esse tributo a valorização imobiária, que mesmo com os índices que o prefeito propôs, ainda estão, 50 por cento abaixo da realidade.

Em sua justificativa, o prefeito enfatiza que "é verdade que, no que toca a imóveis de padrão de construção elevado, estou a propor um acréscimo superior ao obtenível em decorrência da simples aplicação de correção monetária".

E prossegue afirmando que "é evidente que nem mesmo com o percentual proposta se está atingindo o real valor de mercado das construções de espécie, em termos de comércio, em mais de 50 por cento em média superiores aos valores propostos".

As edificações foram divididas em 9 categorias:

CATEGORIAS	VALOR ATUAL	VALOR PROPOSTO
Estrutura de concreto com acabamento, de luxo	Cr$ 400,00	Cr$ 1.600,00
Alvenaria, de luxo	Cr$ 300,00	Cr$ 900,00
Alvenaria, bom acabamento	Cr$ 200,00	Cr$ 500,00
Alvenaria, acabamento regu lar	Cr$ 150,00	Cr$ 300,00
Alvenaria, para fins industriais	Cr$ 100,00	Cr$ 200,00
Construção de madeira ou mista	Cr$ 80,00	Cr$ 112,00
Construção de madeira, popular	Cr$ 50,00	Cr$ 65,00
Construção de madeira, rústica	Cr$ 20,00	Cr$ 25,00
Inferior ao item anterior	Cr$ 5,00	Cr$ 5,00

Tais medidas foram equacionadas e propostas, diz o prefeito, "por serem inadiáveis à viabilização de uma série de medidas necessárias a dotar nossa Capital das condições infra-estruturais requeridas pelo seu processo de desenvolvimento".

A nova alíquota, segundo o projeto enviado à Câmara, torna-se necessário para promover o bem comum – continuou o prefeito. Ele solicita que o projeto de lei seja apreciado conforme o artigo 45, da lei estadual 1.084, de 1970, que fixa o prazo para aprovação pela Câmara de Vereadores em 45 dias. O aumento se processará para o exercício do próximo ano, podendo a arrecadação ocorrer em até 8 parcelas, cujos vencimentos ocorrerão entre março a outubro.

Guardadores de carros

O prefeito Esperidião Amin Helou Filho também entregou ontem à Câmara Municipal para apreciação, projeto de lei que dispõe sobre a permissão de exploração de estacionamento em vias e logradouros públicos de Florianópolis. Em documento anexo, o chefe do Executivo municipal afirma que o projeto, "além de minimizar os problemas de estacionamento nesta cidade, permitirá a consecução dos objetivos do Programa Municipal do Bem estar do Menor – Probem –, solucionando assim, de forma adequada, o problema do menor carente, menores ociosos, mendigos e os que exercem atividades de forma desorganizada".

O Probem vem sendo desenvolvido pela Secretaria Municipal de Educação, Saúde e Assistência Social –Sesas –, de acordo com a política traçada pela Fundação Nacional do Bem Estar do Menor. Atualmente, 288 meninos, na faixa etária de 12 a 17 anos, vêm sendo treinados para o exercício da atividade de guardador de carros. Pelo projeto, os meninos passarão a ganhar metade de um salário mínimo por mês e trabalharão durante quatro horas.

O produto da arrecadação nos estacionamentos – cujo preço ainda não está fixado – segundo a assessoria de imprensa da Prefeitura, "será integralmente destinado aos programas que objetivam solucionar o problema do menor em Florianópolis".

Velhas ruas ou recém abertas permanecem a espera de denominação ou de placa indicativa

Há mais de quatro mil ruas na cidade sem endereço

Elas estão no anonimato há vários anos causando problemas desde a simples troca de correspondência até ao mapeamento da cidade.

Mais de mil ruas da cidade não têm nomes e pelo menos três mil não dispõem de qualquer placa indicativa. A informação é de uma comissão especialmente formada pela Prefeitura para estudar o assunto, que tem prejudicado tanto o trabalho dos funcionários dos Correios e Telégrafos, como turistas e os próprios moradores dessas áreas.

Por outro lado, os mapas das dezenas de distritos urbanos, onde se encontram assinaladas todas as ruas da Capital ou são incompletos, antigos ou não conferem com a realidade. Recentemente, baseado em alguns dados imperfeitos porém reconhecido como legais, um vereador chegou a propor a denominação de uma rua no Est eito que há muito tempo já se havia prestado para homenagear um ex-deputado catarinense.

BUROCRACIA ÚTIL

"Fica denominada rua Professora Maria Luiza Rodrigues a via pública que parte da rua Otília Cruz segunda paralelamente a via pública reconhecida por São Pedro, no subdistrito do Estreito". E concluindo que "esta lei entrará em vigor na data da sua publicação, revogadas as disposições em contrário", o vereador Pedro Medeiros, da bancada do MDB, continua com o projeto da Câmara de Vereadores da Capital, que é tirar do anonimato no menor tempo possível as mil ruas sem nome.

A proposição acima, devidamente intitulada projeto de lei mas ainda sem número, pois não foi apresentada em plenário, é representativa da situação não apenas das vias públicas ainda não denominadas mas de parte inclusive das demais 3 mil ruas já batizadas mas que os próprios moradores não conseguem com certeza indicar seu nome porque faltam placas..

Significativa também foi, recentemente, uma proposição do vereador Arno Seara, da bancada da Arena, que visando denominar de Licínio Pereira, certa rua do Estreito, localizou-a como paralela a Araci Vaz Callado e Santa Rita de Cássia, enquanto que na verdade estas duas formam um ângulo de 90 graus. A justificativa do vereador foi de que, em um certo mapa da Prefeitura, consultado na Secretaria de Obras, a situação destas mesmas ruas, ou pelo menos, a menção de seus nomes, ocorria da maneira como ele a localizara.

Por isto também a agência dos Correios e Telégrafos na Capital, segundo o diretor da ECT em Santa Catarina, João Paulo Walraven, ao proceder a elaboração de um plano de redistritamento a ser implantado dia 15 próximo, começou pela confecção de um mapa da cidade. O chefe do Centro de Distribuição Domiciliar da ECT, Ruy Santana Fernandes, confirma que dos mapas atualmente disponíveis os últimos são datados de 1972 e são deficientes.

A necessidade de denominação das ruas, é para muitos insignificante ante a imensidão de problemas que exigem solução urgente no município. Mas os vereadores conhecem a insatisfação de muitos habitantes que têm dificuldade em identificar o seu endereço, ficando impedidos de receber encomendas, de timbrar papéis e correspondência.

Os Irmãos Maristas, ao inaugurarem nova casa, em loteamento aberto em rua transversal à rua Arno Hoeschel, peregrinaram dia após dia até a Câmara de Vereadores para conseguir aprovação o mais rápido possível do nome da via onde vivem. "Principalmente fomos, diz o Irmão Aloisio Kuhn, para propor o nome de Irmão Calixto para a rua, porém nos disseram que um vereador há muito tempo elaborou um ante-projeto de lei que já dava o nome de Madalena Barbi à mesma. Assim, sem podemos mudar o nome, ficamos pedindo a aprovação do antigo, porque não podíamos timbrar nossos papéis, nem dar o nosso endereço completo.

O estoque remanescente foi remarcado com preços de 30% de desconto

Cruz e Souza chega ao fim aos 10 anos

Ponto de encontro dos intelectuais, a livraria Cruz e Sousa fecha suas portas antes do dia 19, data em que estaria completando 10 anos de atividades em benefício da cultura.

No mês em que completa 10 anos de existência, a Livraria Cruz e Sousa vai fechar suas portas eestá vendendo seu estoque – do qual já devolveu cerca de 3 mil volumes às editoras – com 30 por cento de desconto.

Para Luis Fernando Galotti, o proprietário, vários fatores concorreram para que, há algum tempo atrás, tomasse a decisão de fechar a loja. Mas o motivo básico, segundo ele, é: "vender livros não rende, é só uma vocação".

FALTA HÁBITO

Luis Fernando diz que o problema da sua livraria é idêntico ao enfrentado pelas demais: os livros estão muito caros e não existe um hábito de leitura no povo, ainda diminuído com a grande concorrência da televisão.

As livrarias, porém, têm necessidade de variação de estoque para agradar, se possível, a todos os gostos e assim, em geral al ado ao custo do aluguel, valorizado pelo ponto, as despesas não chegam a ser cobertas com as vendas.

– Quando a minha livraria abriu, o valor do prédio era correspondente a dois salários mínimos, os maiores em vigor no Brasil, na época Cr$ 65,00. Mas eu gostava de ler e de lidar com este material. Contudo, levando em conta as despesas como local, exclusiva a vontade de enriquecer, eu deveria ter aberto uma farmácia, uma padaria, qualquer coisa assim indispensável para o povo.

A clientela da Cruz e Sousa, segundo Luis Fernando era "de gente de todos os tipos", não se sobressaindo nem mesmo o universitário porque "se ele gosta de ler não tem dinheiro e quem têm, ainda assim, pode citar alguns livros, que durante certa época se tornaram *best-sellers*, mesmo que, em âmbito regional: Ulysses, de Joyce (que está com edição esgotada) e Dona Flor e seus Dois Maridos, de Jorge Amado. Além disso, foram bastante procurados livros de autores como Morris West e Hermann Hesse, sempre em detrimento do autor nacional, entre os quais só se destacaram Jorge Amado e Érico Veríssimo.

Visivelmente contristado com a necessidade de fechar a livraria, ainda mais o sente porque o fato é reflexo de uma situação nacional: falência ou entrada em concordata de editoras e livrarias; a pouca leitura pela população, e cuja proporção decresce cada vez mais pois enquanto a população cresce cada edição de um livro não passa de 3 ou 5 mil volumes e nem jornais e revistas conseguem compensar a pouca procura dos livros.

tem dinheiro não lê".

O rigor do Detran com as auto-escolas

O diretor do Detran, Alinor Ruthes, receberá para apreciação nos próximos dias um anteprojeto elaborado pelo Conselho Nacional de Trânsito que se refere a legislação sobre auto-escolas. Embora ainda não tenha conhecimento do seu teor, afirma que a legislação em Santa Catarina decretada pelo Conselho Estadual de Trânsito é bastante rígida no que se refere ao instrutor da auto-escola e 95 por cento dos candidatos não conseguem aprovação

DEVE HAVER EDUCAÇÃO

Em Santa Catarina, está estabelecido que o candidato a instrutor tem de prestar uma prova sobre legislação e depois dar uma aula sobre o assunto frente a uma comissão. Segundo Alinor Ruthes, 95 por cento dos candidatos não conseguem aprovação. Por isto, considera que "se o CNT ditar normas sobre o assunto será muito bom" porque é necessário educar a todos e regularizar a atividade das auto-escolas. Preferivelmente, porém, "o trânsito deveria ser um conteúdo obrigatório no programa das escolas, desde a infância até os 18 anos".

Esta é uma formulação que o diretor do Detran apresentou inclusive em um encontro de técnicos ligados ao trânsito, realizado no ano rassado, não se lembrando mais se foi no Rio ou em Brasília.

– Minha idéia é de que educação para o trânsito seja fornecida na escola, em cada série de acordo com o desenvolvimento do aluno. Assim aos 18 anos, quem quisesse tirar a carteira de motorista não precisaria mais estudar a legislação do trânsito e o Detran só teria de efetuar com o candidato a prova prática e exame psicotécnico. Com o pretendente a instrutor aconteceria o mesmo. Para Alinor Ruthes, este ensino obrigatório pode também evitar o número de acidentes pois "o grande culpado é em geral o pedestre e não o motorista. O pedestre muitas vezes acha que ele é o único na rua e também não sabe entender sinais".

CARTEIRAS

O diretor do Detran deverá receber também um estudo, que atualmente ainda tramita no Conselho Nacional de Trânsito dispondo sobre carteiras e registro de veículos.

Atualmente o cadastro está sendo feito pelo Dner que inclusive cobra o TRU – Taxa Rodoviária Única – e é pretensão que doravante o registro seja feito pelo Conselho.

Foi lançado recentemente um novo modelo de carteira, que permite a sua confecção por computador. "Porém em Santa Catarina continuaremos a fazê-la mecanicamente", diz o diretor do Detran, "pois o computador facilita o serviço no Rio e em São Paulo, mas aqui, enquanto agora entregamos a carteira em 10 minutos, com o computador teríamos de mandar os dados primeiramente ao serviço de processamento de dados, ampliando a entrega por pelo menos um dia".

Acervo: Biblioteca Pública SC - Hemeroteca Digital Catarinense