

O TEMPO — Pressão atmosférica Média: 1013,9 milibares. Temperatura média do dia: 24,5 graus com um máximo, na maior insolação, de 29,4 graus e um mínimo, a noite, de 17,7 graus (No Planalto, a média das mínimas será de 08,9 graus). Estado médio do Céu: Cumulus, Stratus, Cumulonimbus, de dia a encoberto. Nevoeiros noturnos nas margens de rios, serras e litoral. Estádio médio do Tempo: com chuvas e trovoadas esparsas no planalto. Trovoadas passageiras nas serras entre o litoral e o planalto. No litoral, instabilidades passageiras, passando a estável-bom. Previsão: A. Seixas Netto.

O ESTADO

Florianópolis — Quarta-feira 05 de novembro de 1975 — Ano. 51 — No. 18.196 — Edição de hoje 16 páginas — Cr\$ 2,00

CONTRIBUINTES INDIVIDUAIS DO INPS — Dentro do novo sistema adotado pelo INPS, as agências bancárias estão atendendo os contribuintes individuais que efetuarem suas inscrições e pagarem as contribuições. Até mesmo os que já se achavam inscritos deverão, em curto prazo, procurarem os estabelecimentos creditícios, para atualização do respectivo cadastro, de uma vez que o controle será efetuado por computação eletrônica.

Assembléia pede mensagem do abono para aprovação

A Assembléia Legislativa aprovou ontem requerimento da bancada da Arena apelando ao governador do Estado no sentido de que libere o já tradicional "abono de Natal" aos servidores públicos estaduais. O apelo é para que o envio da mensagem pertinente ocorra ainda no corrente mês, a fim de que o Legislativo possa aprovar a tempo a matéria. O presidente da ASPSC, Sr. José de Brito Andrade, confirmou que os servidores pedirão a incorporação do abono aos vencimentos do mês de dezembro. (Pg. 3)

Professor diz que Tabuleiro oculta índio arredio

Página 3.

Carnaval terá sua grande passarela no aterro

Página 16.

DNER dá prontos os viadutos em abril de 76

Página 16.

Espanha contrapõe força armada para deter Marrocos

Página 2.

Flu recheado de estrelas faz jogo decisivo para o Figueirense

O Fluminense levou muitos torcedores ao Aeroporto e deverá levar o maior público de partidas já realizadas no Estádio Orlando Scarpelli, neste Campeonato Nacional. Contando com um elenco de super estrelas, o clube carioca deixou Rivelino no Rio, mas trouxe Paulo César, Marco Antonio e Mário Sérgio. O Figueirense deverá repetir a equipe que iniciou o jogo contra o América, com eventuais alterações na quarta-zaga e ponta-esquerda (Pg. 8).

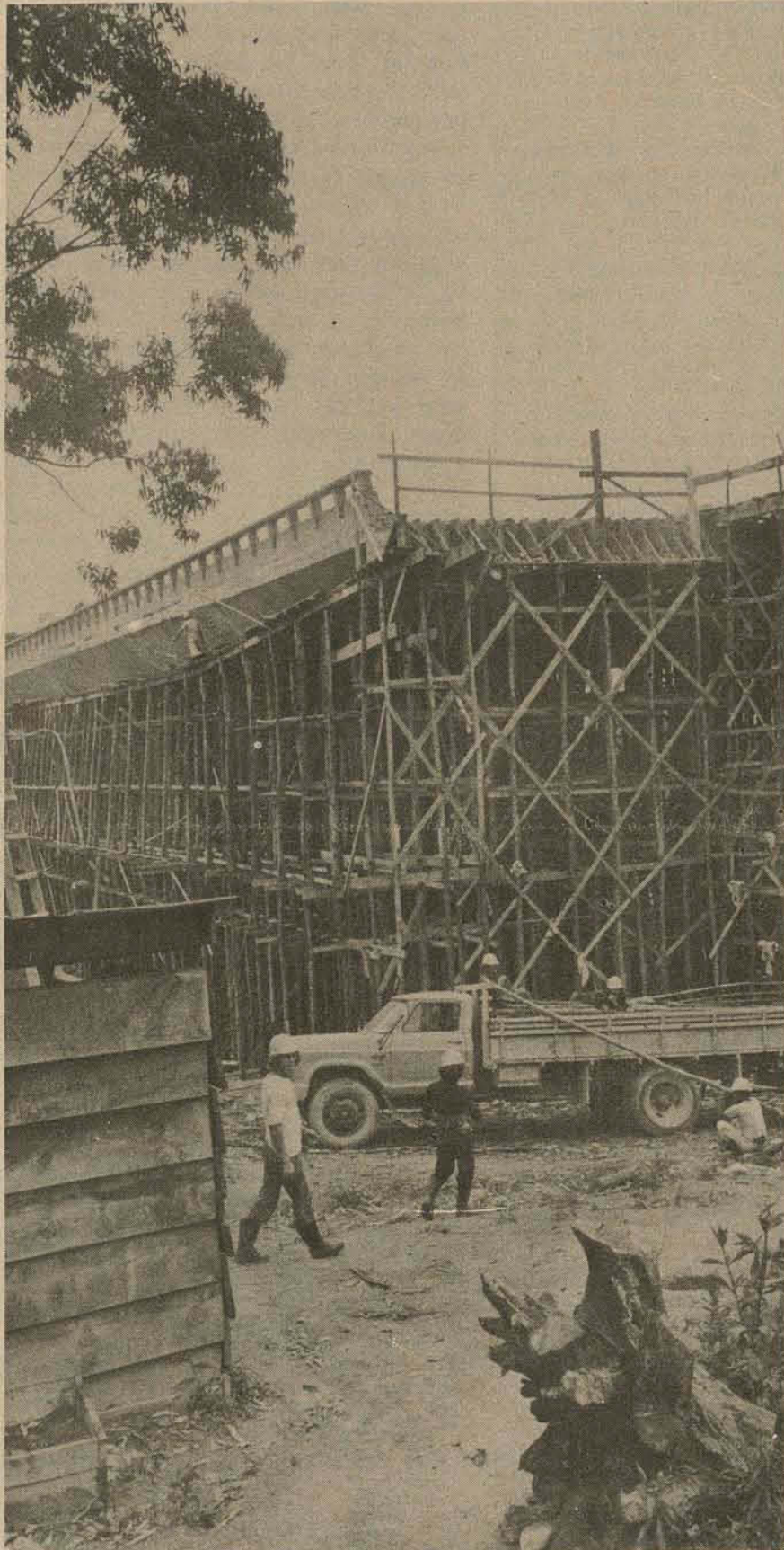

O viaduto sobre a rua Alm. Tamandaré (Coqueiros) dá acesso a Avenida Ivo Silveira.



O comércio das rendas só melhora na temporada de turismo, mas depende sempre da sorte.

Montoro volta a pregar uma união "sem interesses"

Página 5.

Oposição sugere a renúncia de Isabel à presidência

Página 2.

Cidade pode ter seu Zoológico na Lagoa do Peri

Página 16.

Na Praça, o duro ofício de viver de rendas

Viver de rendas tem sido um sonho acalentado por muitos e pertinz as candidatas aos 13 pontos da Loteria Esportiva. Mas viver de renda de bi tro — heurça açoriana sedimentada no interior da Ilha — é mais do que um duro ofício. Depende do bom tempo, da sorte e, sobretudo, da generosidade dos turistas. (Pg. 15).



Rivelino ficou no Rio descansando, mas o elenco do Fluminense pode substituí-lo por outra estrela de primeira grandeza: Paulo César.

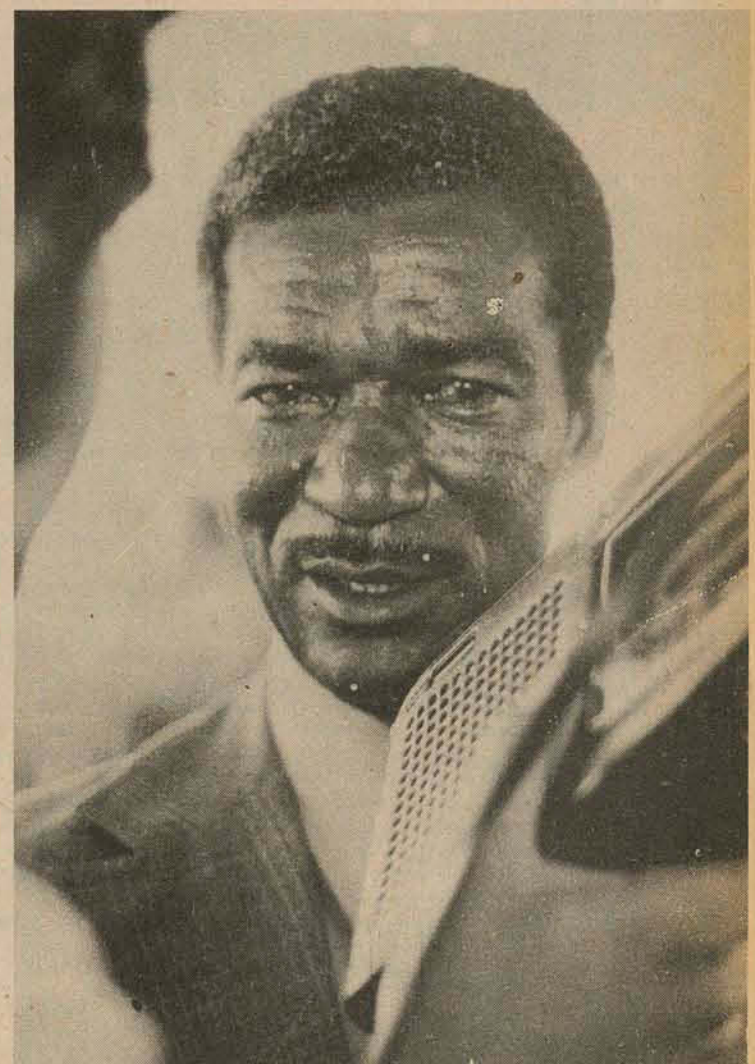

Didi tem se revelado o técnico ideal para uma equipe de tantos craques.

Espanha

Franco reage à cirurgia e recobra os sentidos

Madrid — O general Francisco Franco recobrou os sentidos depois de ser submetido a uma intervenção cirúrgica, quando os médicos lhe davam apenas "um por cento de possibilidades de sobreviver". Os médicos informaram que o caudillo despertou pela manhã da anestesia, 12 horas depois que fortes hemorragias intestinais forçaram

uma operação de emergência. Segundo os boletins, seu estado é grave, mas a etapa pós-operatória agora transcorre "sem incidentes".

Os boletins são assinados por 24 médicos, mais que o dobro dos que o atendiam quando a doença começou. O último a se incorporar ao grupo foi

um especialista em choque clínico. Franco ficou de cama com gripe há 19 dias e sofreu uma série de transtornos que, no entender de seus médicos, teriam matado qualquer pessoa: falhas cardíacas, hemorragias internas, coágulos sanguíneos, congestão pulmonar, hidropsia, febre e lesões arteriais.

O último boletim infor-

mou que os cirurgiões anteontem à noite drenaram seis litros de líquido excessivo do abdômen, quando operaram para extrair três úlceras. Uma delas havia perfurado uma importante artéria que leva sangue ao estômago. As batidas cardíacas, a pulsação e a temperatura do ancião estavam normais ontem, e os médicos dizem que seu coração

não apresenta sinais de falha em consequência da operação. Fontes do palácio de El Pardo disseram que Franco trocou algumas palavras com sua esposa, Carmem

Polo, e com a filha. Ao que tudo indica, ainda desconhece que seu herdeiro, o príncipe Juan Carlos de Bourbon, assumiu os poderes de Chefe de Estado.



Soldados do MPLA preparando-se para combater os movimentos opositores.

Exército espanhol no Saara entra em alerta máximo

Madrid — A Espanha pôs ontem em estado de alerta máximo seu Exército no Saara espanhol, enquanto procura evitar um conflito armado com Marrocos mediante negociações em Madrid.

Informou-se de novas escaramuças entre tropas marroquinas e nômades do deserto, contrárias a que Marrocos absorva o território rico em fosfato.

Informações do Saara espanhol dizem que o Exército está aquartelado e em estado de alerta, e que a lei marcial impera sobre o território com o toque de recolher desde o entardecer até o amanhecer está em vigor desde a semana passada.

O primeiro ministro

marroquino Ahmed Osman, enviado anteontem a Madrid por seu cunhado, o rei Hassan II, atrasou seu regresso a Marrocos para ter ontem em Madrid um segundo dia de conversações.

Osman passou anteontem mais de cinco horas reunido com o chefe de Estado interino, príncipe Juan Carlos, o primeiro ministro Arias Navarro e o ministro do Exterior Pedro Cortina. Não houve indícios de que tivessem chegado a um acordo.

Hassan enviou a Argélia Hadj Mohebahini, membro do gabinete de Osman, com uma mensagem para o presidente Houari Boumediene. A Argélia opõe-se a reclamação marroquina no

Saara espanhol e ameaçou tomar medidas militares se Hassan prosseguir com seu plano de chefiar uma marcha de 350 mil civis marroquinos desarmados até El Aaiun, capital do Saara espanhol.

Informações espanholas do Saara disseram que houve ontem à noite escaramuças no setor nordeste do território, perto da fronteira Argelina, entre tropas marroquinas e nômades que poderia ser membros da frente do Lisário, grupo independente oposto às reclamações territoriais de Marrocos, apoiado pela Argélia.

Marrocos negou no domingo que alguns de seus soldados tivessem cruzado a fronteira mas afirmou

que nômades do Saara, partidários da fusão do território com Marrocos, poderiam ocupar postos recém abandonados pelo exército espanhol.

A Espanha afirmou domingo ao Conselho de Segurança das Nações Unidas que tomará medidas militares, se for necessário, para impedir a marcha marroquina para o território. O conselho pediu aos três países — Argélia, Marrocos e Mauritânia — que não dessem passos irrefletidos, e o secretário geral Kurt Waldheim enviou a Marrocos um representante especial em que pede ao Rei que cancele a marcha.

Mas Hassan disse que se as negociações não avançarem "a marcha do destino" realizar-se-á noutro lu-

gar. Mais de 350 mil civis esperam impacientes em tendas de campanha ao norte da fronteira e tropas marroquinas "dispostas a qualquer eventualidade", estão concentradas na fronteira de Marrocos com o Saara espanhol e com a Argélia.

A Espanha e a Argélia se opõem a todas as reclamações territoriais de Marrocos e Mauritânia e apoiam a posição do Conselho de Segurança da ONU, partidário de que os habitantes do território exerçam o direito à autodeterminação e decidam o seu futuro. A Espanha, que colonizou o território em 1884, anunciou para a próxima primavera um plebiscito como auspícios da ONU.

Luanda: polícia interroga jornalistas estrangeiros

Londres — Os jornalistas estrangeiros em Luanda foram tirados ontem a noite de suas camas pela polícia do Movimento Popular pela Libertação de Angola (MPLA). Vários foram levados para serem interrogados e depois dispensados.

A polícia militar foi a todos os principais hotéis da cidade e deu uma batida iniciada aproximadamente a meia-noite, começando pelo Continental. Todos os jornalistas que se encontram hospedados no Tivoli foram levados para interrogatório.

A polícia militar chegou as quatro horas ao melhor hotel da cidade, o Trópico e determinou que vários jornalistas se levantassem. Percorreram andar por andar com uma lista de nomes.

"Fui despertado as 5 e 30 da manhã quando bateram na porta. Sete policiais militares entraram em meu apartamento, todos, exceto um, em trajes civis. Consultaram a lista de nomes e insistiram em que

procuravam um senhor de nome Wright", disse Reg Shay, autor desta matéria.

Outro jornalista exigiu aos policiais que se identificassem e um deles, apontando para um outro uniformizado que empunhava uma arma, disse: "Estas são minhas credenciais".

Este último incidente vem se somar a outros envolvendo jornalistas que estão cobrindo os acontecimentos de Luanda. Um português e um sul-africano estiveram detidos por algum tempo, enquanto que há uma semana os correspondentes da British Broadcasting Corporation (BBC) de Londres foram detidos por vários dias.

Alguns jornalistas de uma forma ou outra ligados a África do Sul já deixaram Luanda para não serem presos como espions.

A situação dos correspondentes estrangeiros passou a ser mais crítica agora que não há consulados funcionando no território.

Líbano: reflexos da crise podem isolar Anwar Sadat

Cairo — A desintegração política no Líbano, poderá aumentar o isolamento do presidente egípcio Anwar Sadat no mundo árabe, que começou a ameaçá-lo quando concordou em assinar o acordo bilateral do Sinai com os israelenses. Se a Síria assumir um papel relevante num governo esquerdista libanês, e se Israel, em decorrência, considerar seriamente a necessidade de uma intervenção, Sadat teria que enfrentar um verdadeiro pesadelo.

Os diplomatas consideram que o Egito não poderá ficar isolado se houver um reforço das hostilidades entre árabes e judeus, apesar do acordo do Sinai. Uma forte crise árabe em relação ao Líbano aumentaria o isolamento de Sadat, porque a Síria e os palestinos seriam fortalecidos em suas posições contrárias à política egípcia. Sadat poderia, eventualmente, receber apoio de regimes moderados como o da Arábia Saudita, que, como ele, veriam um perigo em qualquer alteração importante no governo libanês e provavelmente suspenderiam toda a ajuda à Síria, se esse fosse o caso.

Políticos do Egito acreditam que a única fórmula para resolver esses problemas seria uma conferência de cúpula árabe.

Durante sua atual visita aos Estados Unidos, Sadat recebeu do secretário de Estado Henry Kissinger a promessa de que este faria todo o possível para promover negociações visando um novo acordo de

separação de tropas nas colinas sírias de Golan. Porém o regime de Damasco, com sua nova influência no Líbano e seu maior estoque de arma soviéticas, poderá resistir a qualquer pressão nesse sentido e continuar em seu objetivo de unificar a "frente oriental" contra Israel.

ALIANÇAS

Tendo em vista esses objetivos, a Síria já formou alianças com a Jordânia, que, entretanto, ainda não chegaram à criação de um comando militar conjunto. Com um governo muçulmano esquerdista em Beirute, os guerrilheiros palestinos do sul do Líbano teriam mais liberdade de ação do que desfrutam no momento. Uma fonte da chancelaria salientou que o Egito faria "todo o possível" para acalmar a situação libanesa, mas acrescentou que a influência atual do Cairo em Beirute é limitada.

O Egito mantém vínculos com o líder nominal da esquerda libanesa, Kamal Jumblatt, porém muitos egípcios consideram que os amigos tradicionais do Cairo na capital libanesa têm cada vez menor influência. "As perspectivas imediatas para Sadat são sombrias se a crise libanesa prosseguir", declarou uma fonte egípcia. "Mas o presidente já demonstrou em ocasiões anteriores que sabe como jogar suas cartas, e estou certo de que seus programas de contingência estão prontos".

Por Harry Dunphy, da AP

Orfila pode se candidatar a presidente da Argentina

Washington — O secretário-geral da Organização dos Estados Americanos (OEA) Alejandro Orfila pretende visitar a Argentina este mês e alguns observadores consideram essa visita como um trabalho destinado a lançar sua posição de possível candidato à presidência do seu país.

Um porta-voz de Orfila fomentou um verso mais limitada ao salientar que "o secretário-geral chegará em Buenos Aires segunda-feira, dia 17, para dar prosseguimento a uma série de contatos com os líderes dos países membros da OEA". Depois acrescentou: "Não é preciso recordar que o secretário-geral tem a obrigação de prestar os serviços requisitados pelos países membros, inclusive o seu país".

Os observadores precebem, contudo, que a gestão do diplomata argentino tem uma dimensão bem maior do que a oficialmente reconhecida. Segundo tais observadores, Orfila poderá seguir os passos do primeiro-secretário-geral da OEA, Alberto Lleras Camargo, que desse posto passou a presidência da Colômbia, dentro de um plano que garantiu a paz interna do país mediante acordo comprometendo todas as forças políticas responsáveis a dividir as responsabilidades de um governo de conciliação nacional.

Os observadores também consideram a situação argentina fluida demais para excluir qualquer possibilidade. Nesse sentido,

acham que Orfila irá à Argentina a fim de apresentar suas credenciais de estadista desligado das paixões do momento, mas disposto a oferecer à sua país novas idéias sobre como canalizar sua vitalidade numa ação construtiva.

Os observadores lembram que Orfila jamais conferenciou com os dirigentes argentinos durante sua gestão como embaixador em Washington, também acentuam que a única vez em que foi a Buenos Aires, por ocasião do cancelamento da reunião dos chanceleres latino-americanos, o secretário de Estado Henry Kissinger, o fez numa rápida viagem de fim de semana, em que nem chegou a conhecer sua presidente.

Desta vez, Orfila ficará cinco dias em Buenos Aires durante os quais conversará com autoridades governamentais, líderes parlamentares, representantes dos setores produtivos e, o que é mais significativo, com os comandantes das Forças Armadas. Do ponto de vista técnico, os encontros com militares situam-se dentro das consultas que Orfila quis adiantar sobre a posição dos altos comandos argentinos a respeito da Junta Interamericana de Defesa, que alguns países querem abolir. Os observadores consideram improvável que os líderes militares restrinjam suas discussões a esse tema, sem pedir a opinião de Orfila sobre assuntos de maior interesse para o futuro imediato do país.

EUA vão abandonar a Organização do Trabalho

Washington — Os Estados Unidos notificarão à Organização Internacional do Trabalho (OIT) nesta quinta-feira, que pretendem retirar-se dessa entidade das Nações Unidas, composta por 124 membros.

Carta nesse sentido deverá ser entregue logo ao diretor geral da OIT, Francis Blanchard. Blanchard esteve em Washington na semana passada.

Segundo os Estatutos da OIT, seus membros devem avisar sobre tal medida com dois anos de antecedência. A carta norte-americana é somente um passo inicial, que segundo as fontes, não tem necessariamente de ser complementado, de imediato, por uma retirada efetiva.

Não obstante, este é o mais forte estremecimento nas relações entre os Estados Unidos e a Agência, tensas desde 1970. Nesse ano, o Congresso norte-americano reteve parte da contribuição dos Estados Unidos a organização por denúncias apresentadas pela Confederação Estadunidense do Trabalho (CET), de que a Agência estaria caindo sob controle comunista.

As contribuições norte-americanas a Agência Especial das Nações Unidas constituem um quarto do seu orçamento total. Em junho passado, surgiram novas divergências quando foi admitida, na qualidade de observador, a organização de libertação da Palestina na reunião anual da OIT. Os delegados norte-americanos e israelenses protestaram em vão.

Israel também estuda a possibilidade de retirar-se da organização internacional do trabalho, em protesto pela decisão da Agência de conceder a Organização de Libertação da Palestina (OLP) a condição de observadora nas suas sessões.

O Ministro das Relações Exteriores Yigal Allon e o Ministro do Trabalho, Moshe Baran, reuniram-se para deliberar quanto à posição de Israel, mas a decisão final deverá ser adotada pelo gabinete, segundo as fontes. Ainda não foram divulgados os resultados da reunião.

Os delegados sindicais norte-americanos retiraram-se da delegação dos Estados Unidos na OIT por considerar que a Agência está caindo gradativamente sob a influência comunista.

Mas as fontes declararam que a decisão israelense se fundamentará em "considerações diferentes".

UCR pede outra vez renúncia da presidente Isabel Peron

Buenos Aires — A União Cívica Radical — UCR — o maior partido de oposição na Argentina, solicitou outra vez a renúncia da presidente Isabel Peron, a fim de evitar uma ruptura da ordem constitucional. A presidente se encontrava ontem internada numa luxuosa clínica de Buenos Aires para onde foi levada na madrugada de segunda-feira em consequência de uma cólica vesicular. Entretanto, o último boletim médico expedido ontem diz que o estado geral da Presidente "é satisfatório e está evoluindo normalmente... encontra-se em excelente estado de ânimo e deseja de voltar logo às suas atividades".

A surpreendente doença da presidente continua sendo questionada nos meios políticos, principalmente porque ocorreu no momento em que vem sendo acusada de corrupção e malversação do dinheiro público.

A sugestão da oposição partiu veladamente do próprio presidente do Partido,

Ricardo Balbin durante uma entrevista na TV. Posteriormente, o mais íntimo colaborador de Balbin, o senador Luis Leon, reiterou o pedido.

Quando perguntaram sobre sua opinião a respeito do caso Watergate e suas possíveis semelhanças com as denúncias de corrupção feitas contra o governo de Isabel Peron, Balbin respondeu: "Watergate foi um episódio de suma importância na vida dos norte-americanos. O povo ganhou. O presidente se foi".

Já o senador Leon declarou: "A nova doença da senhora Peron mostra a sua renúncia seria um ato de generosa responsabilidade constitucional. Ninguém deve se colocar adiante da República; de outro modo, as próprias instituições devem agir".

Segundo o jornal *La Opinion*, de Buenos Aires, em sua edição de ontem, um dos principais dirigentes sindicais e líder "verticalista" do peronismo teria dito no

domingo passado à presidente que seria conveniente seu afastamento da presidência. O pedido do líder metalúrgico foi o bastante para desencadear uma acalorada discussão, que culminou então com uma crise nervosa da chefe de Estado, que posteriormente derivou para uma aguda cólica vesicular". A notícia não foi confirmada oficialmente.

Ontem, seis dos oito ministros do gabinete argentino realizaram uma prolongada reunião à portas fechadas na sala do chanceler Manuel Aroz Castex. Não divulgaram os temas da reunião, mas fontes de confiança disseram que os ministros estudaram a situação política criada em virtude da denúncia sobre corrupção, que ameaçam provocar um pedido de julgamento político de Isabel Peron.

Ontem, a clínica onde se encontra internada a Chefe de Estado, permanecia custodiada pela polícia. Por ordem dos médicos, Isabel não recebe visitas e não atende telefonemas.

MISSA DE 30º DIA.

A Irmandade do Senhor Jesus dos Passos e Hospital de Caridade, por sua Mesa Administrativa, mandará celebrar na Igreja do Menino Deus no próximo dia 6, quinta-feira, às 8 horas da manhã, Missa em intenção à alma da sua Irmã, Celia Souza, pelo que convida os parentes e pessoas amigas a comparecer a este ato cristão.

CASAN

EDITAL - TOMADA DE PREÇOS Nº 26/75.

A COMPANHIA CATARINENSE DE ÁGUAS E SANEAMENTO - CASAN -, sociedade de economia mista, registrada na Junta Comercial do Estado sob o nº. 34.438, CGC do Ministério da Fazenda nº. 82.508.433/001, com sede à Rua Tiradentes nº. 17, em Florianópolis - SC, comunica que se encontram à disposição dos interessados, no endereço acima mencionado, os elementos da TOMADA DE PREÇOS Nº. 26/75, destinada a selecionar propostas para CONSTRUÇÃO DE RUAS E ATERRAMENTO NO ALMOXARIFADO CENTRAL EM BARREIROS - FLORIANÓPOLIS - SC.

O EDITAL encontra-se afixado no mural da recepção da CASAN, andar térreo, local onde deverão ser entregues as propostas até as 15:00 (quinze) horas do dia 24 (vinte e quatro) de novembro de 1975.

Florianópolis, 04 de novembro de 1975

A DIRETORIA.

BESC Banco do Estado de Santa Catarina S.A.

CGC/MF 83.876.003/0001-RCA 200/75/97
SOCIEDADE ANÔNIMA DE CAPITAL ABERTO

AVISO AOS ACIONISTAS AUMENTO DE CAPITAL - DIVIDENDOS

De Conformidade com o deliberado pela AGE realizada em 27 do corrente mês, este Banco vem de aumentar seu capital social de Cr\$ 66.000.000,00 (sessenta e seis milhões de cruzeiros) para Cr\$ 88.000.000,00 (oitenta e oito milhões de cruzeiros), sendo Cr\$ 11.000.000,00 (onze milhões de cruzeiros) por bonificação e Cr\$ 77.000.000,00 (setenta e sete milhões de cruzeiros) em espécie, por subscrição particular, cumprindo-nos esclarecer o seguinte:

1. A Ata da AGE foi publicada nos Jornais "O Estado", desta Capital, edição de 29.10.75, "Jornal de Santa Catarina", de Blumenau, edição de 29.10.75 e "Diário Oficial do Estado", edição de 29.10.75.
2. Quanto às ações emitidas, na forma ao portador, o cupom de no. 2 (dois) servirá para o pagamento dos dividendos, relativos ao 1º (primeiro) semestre de 1975, conforme o Aviso aos Acionistas, datado de 15 do corrente mês, uma vez preenchidos os formulários próprios à disposição em nossas Agências. O cupom de no. 3 (três) servirá para o requerimento das bonificações concedidas pela AGE de 27 do corrente, igualmente preenchido o formulário próprio para tal finalidade. Já quanto ao cupom de no. 4 (quatro) servirá para a utilização do direito de preferência, na subscrição da parcela correspondente em espécie, cujo prazo é de 30 (trinta) dias, a contar desta data, terminando em 29 de novembro próximo.
3. Outros esclarecimentos poderão ser obtidos em nossas Agências ou no Departamento de Acionistas deste Banco.

Florianópolis (SC), em 29 de outubro de 1975.
Jorge Konder Bornhausen
Presidente

Assembléia pede abono de Natal para funcionalismo

A iniciativa partiu da bancada da Arena, surpreendendo o presidente do MDB, que anunciou sua disposição de apresentar moção nesse sentido.

A Assembléia Legislativa aprovou ontem requerimento da bancada da Arena para o envio de mensagem ao governador do Estado, solicitando que, a exemplo dos anos anteriores, seja concedido um "abono de natal" aos servidores públicos estaduais, incorporado aos vencimentos de dezembro. O apelo é para que o envio ocorra ainda no corrente mês, a fim de que o Legislativo possa aprovar em tempo a matéria, já que em dezembro começa o recesso parlamentar. O requerimento foi aprovado pela unanimidade do plenário e o presidente da Assembleia Legislativa, deputado Dejanir Dalpasquale, que na hora das "breves comunicações", antes portanto da "ordem do dia" (em que a matéria foi apresentada ao plenário) comunicou a sua intenção de propor idêntica medida. Ao tomar conhecimento de que a bancada da Arena já havia entrado com o pedido, o representante oposicionista fez questão de também assinar.

O texto telegráfico ao Chefe do Executivo deverá ser passado ainda hoje pelo deputado Epitácio Bittencourt, presidente da Assembléia, e foi assim proposto: "Assembléia Legislativa do Estado de Santa Catarina, acolhendo requerimento subscrito pela bancada da Aliança Renovadora Nacional, data vênica, permite-se sugerir a Vossa Excelência no sentido de ser encaminhado à apreciação legislativa, antes do recesso parlamentar, mensagem governamental concedendo abono de natal à nobre

classe do funcionalismo estadual. Encaminhamento de referida mensagem, Senhor Governador, propiciará ao Poder Legislativo condições de votação da matéria com tempo de ser efetuado o pagamento do benefício juntamente com o salário do mês de dezembro". O texto poderá ser revisto, já que o deputado Nelson Pedrini achou conveniente a expressão "ante do recesso parlamentar".

Por outro lado, fonte da Associação dos Servidores do Estado de Santa Catarina informou que a diretoria da entidade vai pedir nos próximos dias uma audiência ao governador Konder Reis, a quem também solicitará a concessão do abono.

Segundo a mesma fonte, essa medida já se transformou numa tradição no Estado, pois desde há muito que os governadores adotam, a cada fim de ano.

A diretoria da ASPSC vai fundamentar sua solicitação no constante aumento do custo de vida, "que torna difícil a situação do funcionalismo, principalmente no final do ano, quando as despesas aumentam consideravelmente".

A fonte da Associação salientou que a entidade reconhece ter sido satisfatório o último aumento concedido aos servidores estaduais, "porém eles já se acostumaram a contar como certo o abono natalino e acreditam na sensibilidade do governador Konder Reis, razão da sua esperança de que voltarão a recebê-lo no corrente ano".

Epitácio diz que porto de Laguna continua incluído no programa do Dnpvn

Após contatos com os deputados federais Henrique Córdova e Nereu Ghidi, que se encontram em Brasília, o deputado Epitácio Bittencourt, presidente da Assembléia Legislativa e representante da região Sul, disse ontem nesta capital que o porto pesqueiro de Laguna ainda permanece incluído no programa do Departamento Nacional de Portos e Vias Navegáveis, apesar de ter sido retirado da pauta das prioridades. O chefe do Legislativo, através daqueles deputados, está aguardando esclarecimentos oficiais que o DNPVN ficou de dar por escrito, a fim de dirimir as dúvidas suscitadas após a informação divulgada pelos deputados estaduais que estiveram no Rio de Janeiro, segundo as quais Itajaí é que seria o porto pesqueiro, enquanto que em Laguna seria apenas localizada uma fábrica de gelo.

O deputado Epitácio Bittencourt, numa mensagem gravada ontem para as emissoras da bacia da Laguna, pediu "tranquilidade e confiança nas autoridades constituídas neste Estado e no País", adiantando que Laguna há de ter o porto pesqueiro, "por etapas". A fábrica de gelo

é um embrião, disse, e tenho a certeza de que Laguna saberá corresponder a esses investimentos inicialmente previstos, da ordem de Cr\$ 8 milhões, fazendo com que gradativamente o porto pesqueiro seja instalado.

— Cabe a nós — frisou — estimular a iniciativa privada, lutando inclusive junto ao Poder Público estadual no sentido de se criar mecanismos de incremento às indústrias do setor pesqueiro na Laguna, a fim de que o DNPVN tenha a reciprocidade que espera pelos seus investimentos e se decida a completar o plano anteriormente elaborado.

Durante a sessão plenária de ontem na Assembléia, o deputado Miraci Deretti, que também esteve no Rio em contato com o diretor do DNPVN, confirmou a informação prestada pelo deputado Octacílio Pedro Ramos, salientando que são três as prioridades do setor portuário para Santa Catarina: São Francisco, como porto graneleiro, Itajaí, como porto pesqueiro, e Imbituba, para o embarque do carvão e subprodutos da carboquímica.

Indigenista diz que pode ter Xoklengs na serra do Tabuleiro

Em encontro mantido ontem na Secretaria de Tecnologia e Meio Ambiente, Silvio Coelho dos Santos aventou a possibilidade da existência de índios Xoklengs na área do Parque Estadual da Serra do Tabuleiro que ainda não tenham tido contato com a civilização. Prometeu enviar relatório sobre o assunto, para conhecimento do governo das suas constatações feitas no local.

O professor Silvio Coelho dos Santos, antropólogo e estudioso indígena, conhece a região da serra do Tabuleiro, como poucos. Ele já percorreu toda a área, desde o litoral até o interior de Urubici, pesquisando e levantando a possível presença de Xoklengs. Ao mesmo tempo, estudou e pesquisou a potencialidade da fauna e flora do local.

Num ofício datado de 14 de agosto de 1969, ele se dirigia ao então governador Ivo Silveira nos seguintes termos: "Na qualidade de professor do Instituto de Antropologia da Universidade Federal de Santa Catarina e como responsável pelo desenvolvimento de um projeto de pesquisa sobre "Os grupos indígenas Santa Catarina", solicito sua intervenção em favor da criação de um parque florestal na área da serra do Tabuleiro".

10. — Na região da grande Florianópolis não existe outra área florestal e faunística importante com condições de ser preservada, frente ao objetivo de manutenção do equilíbrio ecológico da região e também frente à necessidade

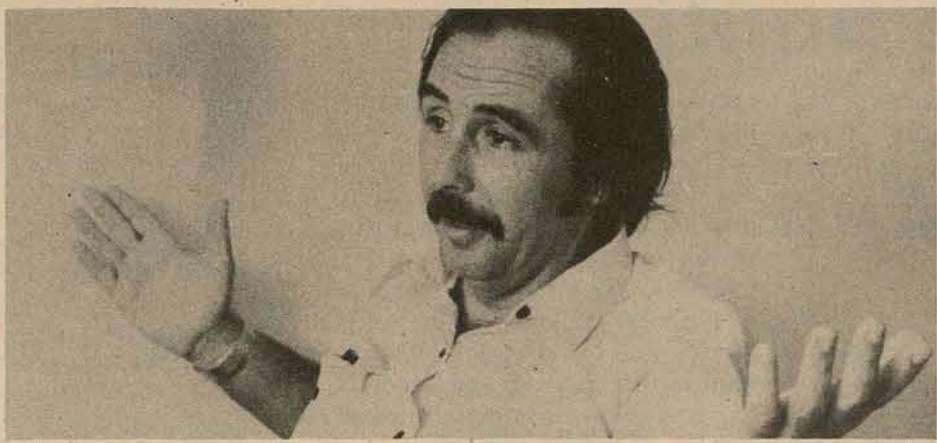

Silvio Santos: as possibilidades são remotas, porém não impossíveis.

tante, evidentemente, não é localizar em definitivo esses últimos Xoklengs não contactados com a civilização. Eles sabem da nossa existência. Se teimam em permanecer no interior da floresta é porque têm receio do contato, especialmente por toda a dramática experiência que estão a viver, desde quando os civilizados começaram a penetrar no sertão. Entretanto, não sabem eles que dia a dia a floresta diminui. A ação do madeiro, do extrator do palmito, do agricultor de coivara, é permanente floresta adentro. E, na medida em que a floresta vai desaparecendo, a caça também se extingue. E sem floresta e caça não há meio de sobrevivência para os indígenas.

E novamente pedia que "tentemos transformar a área do Tabuleiro num parque florestal e faunístico. A sensibilização das autoridades estaduais e Fundação Nacional do Índio é fundamental. As dificuldades a enfrentar são pequenas, uma vez que a maior parte da área ainda pertence ao governo do Estado. Efetivada a criação do parque, tornar-se-á fundamental garantir sua preservação, e, nessa altura, talvez, surjam alguns problemas com madeiros e extratores de palmito, tradicionais aproveitadores das terras públicas. Contudo, isto não será razão para se esquecer que um

mais dia, menos dia, acreditamos, se procederá o contato com esses indígenas". Enquanto o professor da UFSC se volta para o aspecto indígena, o padre Reitz enfrenta o que ele considera como o maior problema do parque: as desapropriações.

Se o Estado quiser, diz o coordenador de Meio Ambiente, não seria necessário pagar nenhum hectare de terra, pois tudo lhe pertence, por lei. As benfeitorias podem ser indenizadas e assim serão, afirma Reitz, mas a terra pertence ao Estado. E afirma surpresa que existem nas terras até três títulos sobre o título original de posse do Estado.

Entretanto, essa parte está na área de competência da Procuradoria Geral, que já vem levantando dados e processos. A área do parque do Tabuleiro era um compásco, doado ao governo do Estado com o advento da República, pois era, originalmente, um dote do Conde D'Eu. Num mapa da área do Tabuleiro, a Coordenadoria do Meio Ambiente levantou as propriedades existentes e todas se situam em áreas pertencentes ao Estado, mas que não pertencem, pelo menos até o momento porque foram vendidas a particulares, através de expedientes legislativos que hoje, sabe-se, são ilegais.

Entretanto, essa parte está na área de competência da Procuradoria Geral, que já vem levantando dados e processos. A área do parque do Tabuleiro era um compásco, doado ao governo do Estado com o advento da República, pois era, originalmente, um dote do Conde D'Eu. Num mapa da área do Tabuleiro, a Coordenadoria do Meio Ambiente levantou as propriedades existentes e todas se situam em áreas pertencentes ao Estado, mas que não pertencem, pelo menos até o momento porque foram vendidas a particulares, através de expedientes legislativos que hoje, sabe-se, são ilegais.

Entretanto, essa parte está na área de competência da Procuradoria Geral, que já vem levantando dados e processos. A área do parque do Tabuleiro era um compásco, doado ao governo do Estado com o advento da República, pois era, originalmente, um dote do Conde D'Eu. Num mapa da área do Tabuleiro, a Coordenadoria do Meio Ambiente levantou as propriedades existentes e todas se situam em áreas pertencentes ao Estado, mas que não pertencem, pelo menos até o momento porque foram vendidas a particulares, através de expedientes legislativos que hoje, sabe-se, são ilegais.

Funrural aumenta as parcelas de hospitais

Um total de Cr\$ 7.228.200,00 estará sendo mensalmente pago pelo Funrural em subsídios para a manutenção de 169 hospitais em Santa Catarina, os quais mantêm convênios com o órgão para atendimento ao trabalhador do campo. Segundo informou o diretor regional do Funrural, Sr. Augusto Parcias, o aumento nos subsídios em média foi de 30 por cento, "tendo em vista que os hospitais recebem proporcionalmente aos gastos com o atendimento aos rurícolas da região que atendem".

O aumento tem efeito retroativo a julho deste ano, sendo que a diferença de julho a outubro será paga em folhas suplementares que já estão sendo elaboradas e a partir deste mês, cada hospital receberá o subsídio correspondente com o aumento previsto. Anteriormente o Funrural pagava um total aproximado de Cr\$ 5.300.000,00 por mês.

Para a manutenção dos convênios odontológicos e ambulatoriais foi concedido um aumento de 20 por cento, também a partir de julho, sendo que os primeiros que recebiam mensalmente um total de Cr\$ 1.168.800, passarão a ganhar Cr\$ 1.402.560,00 e ambulatoriais de Cr\$ 1.072.000,00 para Cr\$ 1.286.400,00. O Funrural mantém em Santa Catarina 209 convênios odontológicos e 190 convênios ambulatoriais.

O Funrural está pagando atualmente aproximadamente Cr\$ 25.500.000,00 por mês em Santa Catarina, sendo que Cr\$ 15.500.000,00 são de benefícios pecuniários — aposentadorias, pensões e amparo previdenciário. Em contrapartida, arrecada somente 13 milhões de cruzeiros, sendo que o déficit existente é coberto pelos Estados que têm maior arrecadação, que são São Paulo, Paraná e Rio Grande do Sul.

Ainda este mês, a Diretoria Regional do Funrural estará entregando mais uma unidade móvel de serviço ambulatorial e odontológico, que será doada à Prefeitura de São Bento do Sul, para atendimento aos rurícolas daquela região, sendo esse o quarto ônibus fornecido pelo órgão para esse serviço.

Nova lei orgânica já tem 90 dos seus 270 artigos aprovados

A Assembléia reabriu ontem a discussão e votação da Lei Orgânica dos Municípios aprovando os artigos de 55 a 90, votados englobadamente, por capítulo. A sistemática foi a mesma adotada na sessão anterior em que foram votados os 55 primeiros artigos da lei: o deputado Nelson Pedrini, presidente da comissão especial que elaborou o projeto, expôs aos deputados o texto correspondente a cada capítulo, que simultaneamente era projetado numa tela

colocado no plenário, pelo sistema de retro-projeção de slide. Terminada a exposição, o capítulo era colocado em discussão e, em seguida, a votação.

Foram aprovadas as partes referentes à administração municipal e aos "trabalhos legislativos", "das reuniões", "das deliberações" e "do processo legislativo", tudo relacionado com o funcionamento das câmaras de vereadores. A votação prosseguirá nas próximas sessões, devendo encerrar-se na próxima semana.

O projeto tem 270 artigos, e portanto estão faltando 180 artigos para serem apreciados. As principais inovações da Lei Orgânica dos Municípios, ou Lei de Organização Municipal, já foram anunciadas: férias para os prefeitos, em necessidade de recorrer à Câmara, e a tabela de vencimentos para os prefeitos e vice-prefeitos, com base na arrecadação municipal e tomando por parâmetro os vencimentos de Secretário de Estado.

Estado recebe auxílio da União para o fortalecimento do solo

O ministro-chefe da Secretaria de Planejamento da Presidência da República, João Paulo dos Reis Velloso, aprovou em caráter excepcional um auxílio de Cr\$ 6 milhões para Santa Catarina. Os recursos destinam-se à aquisição de corretivos e fertilizantes do solo, a serem entregues como auxílio-doação aos produtores rurais catarinenses, através de repasse às cooperati-

vas e entidades de classe. A informação foi prestada pelo deputado João Linhares, acrescentando que a excepcionalidade deve-se ao fato de a medida contrariar decisão do Conselho Monetário Nacional. Esclareceu que o pedido dessa doação fora feito pelo ex-secretário da Agricultura, Glauco Olinger, e posteriormente retificado e rati-

ficado pelo secretário Victor Fontana. Segundo Linhares, em contatos que manteve junto a Secretaria de Planejamento, fez sentir a necessidade da liberação dos recursos, já que o governo do Estado assumira compromisso com os produtores rurais, sendo inadmissível e impraticável nova formulação.



CURSO BARRIGA VERDE

INTENSIVO: Início em Dezembro

MATRÍCULAS ABERTAS - Rua Deodoro, 18

O ESTADO

Diretor: José Matusalém Comelli
Diretor Comercial: Osmar Antônio Schindwein

Editor Chefe: Sérgio da Costa Ramos
Editores: Luiz Henrique Tancredo/Sérgio Lopes

Encurtar Distâncias

Da o engenheiro Ayezo Campos, chefe do 18o. Distrito Rodoviário Federal, excelente notícia aos Catarinenses, acerca da próxima aplicação de 150 milhões de cruzeiros, no exercício de 1976, em obras rodoviárias da União, em Santa Catarina.

Vê-se, pois, que o nosso Estado, cujo intento colima o desenvolvimento regional dentro dos planos federais, não está esquecido, nesse aspecto da assistência dos poderes da Federação às unidades que buscam também o próprio crescimento, em harmonia intencional com todo o País.

Não seríamos justos se deixássemos de reconhecer o decisivo concurso recebido já do Governo Federal para o êxito do nossos propósitos de expansão

econômica e social, em nível de equidade com os demais estados da União Nacional. Devemos às grandes rodovias federais que cruzam o território catarinense um passo enorme na marcha progressista que estamos realizando de há alguns anos até hoje.

Agora, também se volve para os nossos problemas de estradas o Departamento Nacional de Estradas de Rodagem para empregar considerável parcela de seu orçamento e 1976 em obras que virão acrescer a eficiência do atual sistema rodoviário federal em o nosso Estado.

Por sua vez, o governo do Estado procederá a uma intensa ofensiva no setor das atividades rodoviárias, a cargo do respectivo Departamento, — e isso incontestavelmente acentua uma das preocupações do Governo Antônio Carlos Konder Reis na relação das prioridades da presente gestão governamental.

De sorte que o objetivo de encurtar distâncias e facilitar o transporte está assegurado, não apenas pelo esquema estadual de ação, mas também no que diz respeito aos propósitos de integração da rede rodoviária nacional, em coincidência com a solução estadual de problemas de circulação regional.

As obras em que serão aplicados os 150 milhões do orçamento federal de 1976 estão programadas para complementação ou ligação de diversas rodovias, no Norte e no Sul do Estado.

Mas, sobretudo, esse empreendimento significará extraordinário incentivo às iniciativas do governo catarinense, na concretização de seu plano rodoviário, competentemente estudado e elaborado. Santa Catarina pode, assim, alegrar-se ante as perspectivas que, através da solução de antigos e novos problemas de comunicação e transporte, permite antever mais perfeita integração econômica e mais rápido entendimento entre as regiões produtoras e os centros de comércio.

É o futuro que se nos descortina, desde já, compensador de quantos esforços e sacrifícios tenham sido conjugados sob o interesse de dinamizar os grandes potenciais de valor da terra e do homem de todos os cantos do território catarinense.

A divulgação do fato de que Santa Catarina estará contemplando, no orçamento do DNER para o próximo exercício, com recursos da importância de 150 milhões de cruzeiros justifica o otimismo com que todos acompanhamos o atual passo do crescimento do nosso Estado, que também se alteia a cada vez mais elevado nível entre as unidades da Federação que influem no aceleramento da caminhada do Brasil para a posição de vanguarda que se lhe assinala entre as potências do mundo hodierno.

A consciência da gente catarinense tem permanecido em vigília ante os ideais que empolgam a toda a Nação, refortalecida sempre em sua indissolúvel unidade política, espiritual e econômica. E tanto mais se consolidam no espírito catarinense os sentimentos de solidariedade nacional quanto mais recebem o correspondente testemunho de que Santa Catarina não está isolada e esquecida nos seus esforços e nas suas intenções. É o que ocorre presentemente.

Gustavo Neves

Maturidade política

Os líderes mais responsáveis da Oposição, à frente o Senador Franco Montoro, ofereceram à Arena o apoio necessário à erradicação de fulcros incômodos que ameaçavam abrir brechas perigosas no edifício das instituições. Alguns parlamentares mais apegados chegaram alar em aliança partidária e "governo de-coalidação", quando o referido apoio tinha conotação claramente política, e nunca partidária.

Bem lembrou o Senador Petrônio Portela, da Arena, a inocuidade de um acordo partidário, "pois sempre que estiver eausa o interesse nacional, a união de todos defesa das instituições é uma postura natural".

Na verdade, não teria o menor sentido prático uma união entre Arena e MDB, partidos que nasceram e verdade — do mesmo útero, mas cujas funções orgâni-

cas estavam predestinadas a ser diametralmente opostas. A um caberia apoiar incondicionalmente o governo e ao outro promover-lhe elevada, porém decidida oposição.

Para o Senador pelo Piauí, "a sistematização de um acordo entre os dos partidos, além de comprometer o equilíbrio do regime, uma vez que elimina a dualidade que deve existir, poderia dar lugar a interpretações tendenciosas, difundindo a impressão de uma barganha que não existe. Em nome da própria saúde institucional seria desaconselhável essa união, posto que submergeria o regime no sistema do unipartidarismo — unanimidade que não atende aos ideais inspirados pelo movimento de 31 de março. Principalmente porque fere o compromisso que a Revolução sempre fez questão de desta-

car: o de um reencontro com a plenitude democrática.

Nem à Arena, e muito menos ao MDB, interessam conjunções partidárias capazes de comprometer o dualismo e o aspecto contraditório em que se exercita a política nacional. Não resta dúvida que é superlativamente importante para o governo o ânimo desarmado e maduro com que a Oposição se oferece à tarefa de preservar as instituições.

Demonstrações de boa vontade e capacidade conciliadora como as do senador Franco Montoro devem ser entendidas dentro do limite a que realmente se propuseram: a defesa das instituições nacionais, entre as quais figuram Arena e MDB.

Seu significado maior, entretanto, parece ser o da inequívoca maturidade política que o ato encerra.

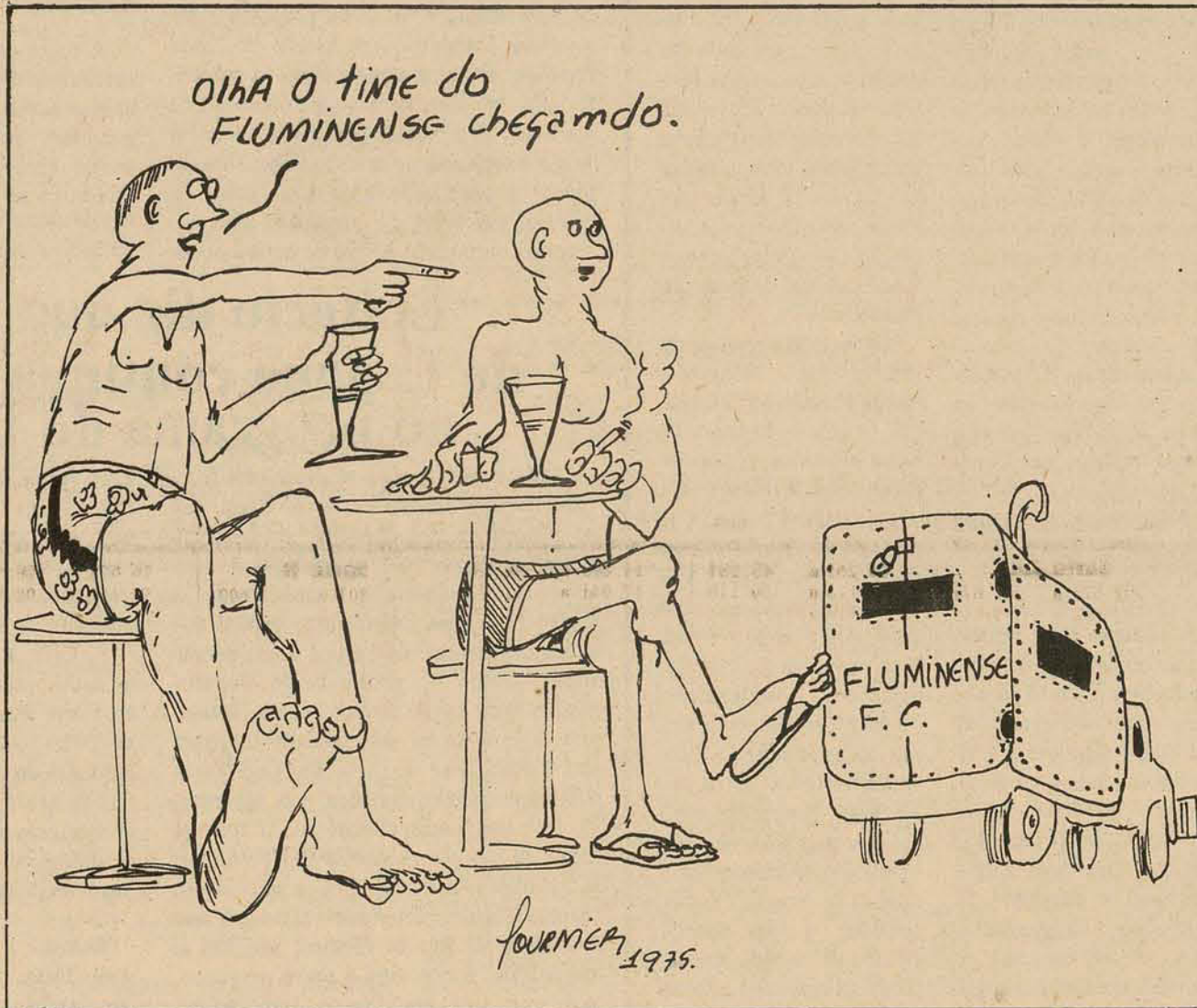

Contrato de Risco e Sentimento de Inferioridade Nacional

O alarido ocasionado pela decisão de nosso governo, optando pela celebração de contratos com cláusulas de risco para a exploração do petróleo em território brasileiro, fez vir à tona, imperceptivelmente, um sentimento de insegurança e de inferioridade nacionais, caracterizado pelo medo de ver o país passado para trás pela esperteza multinacional.

Deixando-se de lado o mérito da decisão — pois envolve problemas tecnológicos e econômicos cujo equacionamento não abordaremos aqui — verifica-se que as discussões nas esquinas, nos locais de trabalho, nos bate-papos de fim-de-semana, auriwerdemente emocionadas, acabam por deixar caracterizado um indefinido medo de não sermos suficientemente hábeis para resguardar os nossos interesses, o temor de não termos a força capaz de limitar o que os estrangeiros poderão e não poderão fazer no território que nos pertence.

Ressuscitado de um passado já no túmulo, esse sentimento de inferioridade transforma-nos, diante de nossos próprios olhos, em meninos tímidos e indecisos perante os grupos econômicos internacionais — esses monstros maquiavélicos que nos fazem tremer e baixar a

cabeça... Esse medo, vivido mas não percebido, envolvente e inquietador, grassando pelas esquinas e pelos bares, enquistado nos escritórios, fábricas, lojas, casas e salas de aula, ressurge como se 150 anos não houvessem passado.

Como se não tivesse acontecido Independência, que criou a nossa liberdade política o Modernismo, que gerou a nossa autonomia artística; como se não tivesse existido o Março de 1964, que, num país anárquico, estabeleceu as bases para o desenvolvimento econômico, político e social hoje em fase de consolidação, possibilitando a vigorosa afirmação do país perante o resto do mundo.

Como se não tivéssemos contratado ainda a falácia da passividade de nosso povo, cruzamento da indolência do índio e do negro com a tristeza do português.

Como se Villa-Lobos, Portinari, Santos Dumont, Niemayer, Gilberto Freyre, João Guimarães Rosa, Jorge Amado, Fittipaldi, Pelé, Carlos Drummond de Andrade (quantos ainda falta citar) não tivessem surgido; como se essa enfeitada arte brasileira do futebol não nos tivesse feito tricampeões do mundo; como se o tão africanamente brasileiro Jo-

ão Carlos de Oliveira — esse crioulo de asas nos pés — não tivesse existido, embasbacando os mexicanos.

Como se já não nos tivéssemos decidido a assumir as nossas idiossincrasias tropicais; como se já não tivesse ido o tempo em que nos bávamos macaqueando a Europa e os Estados Unidos, ridicularizando o que era nativo; como se nossa gente não se tivesse ainda aceitado como é, com suas virtudes e incoerências; como se não curtíssemos agora a realidade brasileira, que foi capaz de projetar-se para fora e impor-se, fazendo com que as outras nações se debruçassem sobre ela, e analisassem a passagem a chamada de milagre brasileiro.

Como se já não tivesse chegado o tempo de encontrarmos soluções próprias para os impasses de nosso subdesenvolvimento. No vácuo das conversas sobre o problema, revive o sentimento de castração nacional, como se fôssemos uma república sul-americana esquecida do mundo, dormindo uma sesta roncada e interminável.

Urge que a nossa gente brasileira espante essa pulsão de despotismo que anda por aí despontando. Confie-

nos que vêm mantendo, internacionalmente, uma atitude de pragmatismo responsável, procurando ressaltar os interesses do país e resistindo aos que nos tentam limitar, conforme pudemos verificar por ocasião do acordo sobre a energia nuclear com a Alemanha e em diversas outras situações.

Assim como, no plano individual, podemos conhecer a verdadeira face do homem ao vê-lo enfrentar as frustrações que a vida lhe impõe, também se pode medir a envergadura de uma nação quando, na busca de seus objetivos, se defronta com dificuldades e contestações, no seu seio ou fora dele. Sem nos embromarmos com ufanismos irrealistas, precisamos conscientizar-nos de que, embora ainda com graves problemas a resolver, já atingimos a maioria como povo; de que já crescemos o suficiente para negociar com independência, estabelecendo regras de jogo que nos possam ser favoráveis e fazer com que sejam cumpridas.

Enterremos, definitivamente, esse sentimento de impotência nacional que não encontra respaldo na realidade que somos.

Antônio Alves Filho

Informação geral

Brincando de porto

Em quanto montam os gastos com o porto pesqueiro de Laguna? De acordo com as estimativas, perto de Cr\$ 13 milhões, quantia equivalente a duas vezes o orçamento atual do município. A estas alturas, essa é a questão para os lagunenses. Numa se viu tanto dinheiro aplicado na cidade. E dinheiro, no caso, jogado fora, num projeto nati-morto.

Já abordamos aqui esse aspecto, chamando a atenção para os esclarecimentos que precisam ser prestados a respeito da inviabilidade técnica do porto lagunense. Um simples anúncio, feito por uma comissão de deputados que esteve com o diretor do DNPVN, sepultou de repente não apenas o sonho acalentado de uma população já sofrida e provada nos descaminhos administrativos, mas os milhões de cruzeiros lá investidos, sob a responsabilidade do poder público. Dinheiro público, sobretudo em época de escassez, não é coisa de que se possa lançar mão perdularmente. Requisito mínimo, para quem dele se apossa, é o compromisso da parcimônia, da correção, do comedimento.

Oxalá o "remendo" feito ontem pelo deputado Epitácio Bittencourt, dizendo que o porto apenas não é prioritário mas sairá, por etapas, a começar pela fábrica de gelo, esteja aproximado da realidade. Do contrário será muito difícil justificar o que parece injustificável. Um apelo ao bom senso, nesta hora, é o de que se procure encarar com a devida seriedade esta situação criada em Laguna.

Substituindo o vice

No rol de atribuições do Secretário da Casa Civil, Sr. Paulo da Costa Ramos, mais um encargo: responder pelo Gabinete do Vice-Governador Marcos Buechler, enquanto o titular do posto ocupa interinamente a Chefia do Executivo estadual.

Decreto designando o Secretário para as novas funções foi assinado ontem pelo Governador em exercício

Seminário

Será realizado nos dias 21 a 22 deste mês, no auditório do Banco do Brasil, aqui na Capital, o I Seminário das Escolas de Administração do Estado de Santa Catarina. A promoção é da Acafe, e visa criar um debate a respeito das distorções existentes entre o ensino de administração e o mercado de trabalho.

O encontro terá início com uma palestra a ser proferida pelo secretário da Educação, Salomão Ribas Júnior. Este falará sobre "Administração Escolar".

Lenoir na Argentina

O senador Lenoir Vargas Ferreira, presidente do Diretório Regional da Arena, participa juntamente com o senador Franco Montoro, a partir de hoje do "Encontro Nacional de Filosofia de Direito", na Argentina. Para tanto, o parlamentar catarinense chegou ontem a Buenos Aires, acompanhado de seus colegas paulista, na qualidade de representantes do Senado Federal naquele certame.

O encontro, que começa hoje, se estenderá até sábado próximo. O retorno do senador Lenoir Ferreira a Florianópolis deverá acontecer na próxima segunda-feira.

Vitorino aqui

Chega amanhã a Florianópolis, liderando uma comitiva de que fazem parte os deputados cariocas Márcio Machado e Marcelo Daceble, além do assessor Alberto Rodrigues, o presidente da União Parlamentar Interstadual, deputado Vitorino James.

O programa da visita, elaborado pela presidência da Assembléia catarinense, assinala recepção aos deputados na sessão plenária, logo após sua chegada, e no dia seguinte — sexta-feira, visita protocolar ao governador em exercício Marcos Buechler. O presidente da UPI e comitiva terão uma preocupação especial durante sua estada nesta Capital: observar o sistema de funcionamento do Instituto de Previdência da Assembléia Legislativa, Ipalesc.

Carnaval

Segundo está se sabendo, a prefeitura pretende "incentivar" o turismo, promovendo a apresentação das escolas de samba nas praias, durante a temporada de veraneio. A idéia seria aproveitar os ensaios para levar mais turistas às praias da ilha.

Não pega. Por que, em vez de levar escola de samba aos balneários, não se dá condições de ensaios em ginásios cobertos, quadras descobertas, ou algum campo de futebol, cobrando cinco cruzeiros dos turistas? Uma boa campanha nesse sentido acabaria rendendo alguma coisa às escolas de samba, sempre necessitadas de dinheiro para suas apresentações durante o carnaval. Levá-las às praias, é simplesmente jogar dinheiro fora.

Compreensão

Do deputado paulista Francisco Amarel (MDB), refletindo sobre a visita do presidente Geisel à São Paulo: "a situação política tende a se normalizar nas próximas horas, pois há compreensão do governo e da oposição. A visita do presidente à São Paulo foi importante para o relaxamento das tensões existentes".

Mais adiante comentou: "foi importante que Geisel tenha vindo ver "in loco" a situação. O que há realmente é um sentimento de frustração por parte do povo". E arrematou: "mais importante é que ninguém agiu impensadamente no caso da morte do Jornalista".

Arena na Laguna

Ao regressar da cidade de Laguna, ontem, o deputado Epitácio Bittencourt anunciou a conclusão dos entendimentos para compor a nova Comissão Executiva da Arena no Município. A chapa que liderou na convenção do dia 2, e que elegeu 14 dos 20 membros do Diretório, ficará com a presidência, a vice-presidência e a secretaria. A outra chapa, liderada pelo escrivão Wilson Silva, com 6 membros no Diretório, ficará com a tesouraria e três das cinco suplências da Executiva.

A convenção arenista em Laguna foi acompanhada de perto pelo vice-presidente do Diretório Regional, Júlio Cesar, e pelo secretário Celso Costa. Uma terceira chapa concorreu e não obteve os 20%, embora liderada por influentes políticos locais: o vice-prefeito Venâncio Vieira, o suplente de deputado Jayson Prates e Srs. Luiz Paulo Carneiro e Lino de Mattos.

Buracos municipais

A prefeitura municipal de Florianópolis concluiu ontem o levantamento iniciado semana passada, tendo catalogado e fotografado os buracos existentes nas ruas da cidade. Segundo informou o assessor de imprensa da prefeitura, Vânio Bossle, uma conclusão já foi tirada da operação: a maioria dos buracos florianopolitanos não são da prefeitura.

Isto é, não devem ser consertados por ela. Outra conclusão: determinadas ruas, outrora fontes permanentes de buracos, estão completamente limpas deles. "É o caso da estrada do Saco dos Limões, antes sempre cheia de crateras. Está tudo em ordem por lá", assegurou Vânio.

Só que o levantamento não deve ter sido tão completo como Vânio disse. Pois logo depois de comentar sobre o mesmo perguntou desconfiado: "mas onde estão os três buracos da velha ponte, além dos três que já foram consertados?"

Estradas

A propósito, pela primeira vez nos últimos tempos, a prefeitura resolveu fazer um balanço da situação das estradas do interior do município, tanto da ilha como do continente.

A intenção é promover melhorias nas estradas, o mais breve possível. Ontem, por exemplo, a estrada do Rio Vermelho estava praticamente intransitável, com lama em grande parte de sua extensão.

Teatro no Abrigo

O grupo de Teatro Armação irá estreiar no próximo dia 14 a peça de Consuelo de Castro, "Caminho de Volta". A temporada será encerrada dia 22, sábado, com preços módicos: dez e vinte cruzeiros.

Como o TAC ainda está em obras, no ano de seu centenário, e não há um bom local para se fazer teatro em Florianópolis, Capital do Estado, o Armação avisa que "Caminho de Volta" será encenado no auditório do Educandário 25 de Novembro, na Agronômica, ex-Abrigo de Menores.

Sempre às 20 horas, ao contrário do que sempre se fez na cidade (21 horas), muito tarde, diga-se de passagem.

A política de preços do governo segundo o secretário do CPI

Brasília — O secretário-executivo do Conselho Interministerial de Preços, Paulo Roberto Campos Lemos, disse ontem aos deputados integrantes da CPI sobre a política salarial que "o CPI tem procurado se aperfeiçoar na tentativa de melhor defender os interesses dos consumidores e serve como instrumento auxiliar do governo para combater a inflação".

Depois de fazer um longo discurso sobre a criação, constituição e estrutura geral do CPI, Campos Lemos rebateu as críticas do deputado Marcelo Gato, segundo as quais o governo utiliza-se de um sistema "draconiano" para a fixação salarial, enquanto é "liberal" na fixação de preços, afirmando que poderia haver uma maneira simples de acabar com a inflação: "O CPI não concederia mais aumentos a ninguém. Mas isso seria irracional".

CRITÉRIOS DO ÓRGÃO

Assinalou o secretário do CPI que o Conselho Interministerial de Preços utiliza-se do seguinte critério para analisar os efeitos das elevações salariais nos níveis de preços: 1) Os pedidos de reajuste de preços em decorrência da elevação do custo de mão-de-obra só são considerados pelo CPI quando o aumento oficial de aumento de salários e consequente acréscimo de despesas legais com encargos; 2) O percentual de reajuste de salários considerado é o oficialmente estabelecido, de acordo com o disposto na lei 6.147, deduzido da parcela referente à taxa de aumento de produtividade — atualmente fixada em 4 por cento; 3) Exige-se a apresentação de cópia do documento oficial que homologou o ato (acórdão do TRT).

— O CPI — continuou Campos Lemos — não considera para as empresas industriais os adiantamentos de dissídio ou encargos sociais não exigidos por lei, bem como variações que excedam aos níveis de reajuste estabelecidos oficialmente. O cálculo elaborado pelo CPI é feito de modo a que o crescimento dos preços dos produtos eunção do crescimento de salários ocorra na estrita proporção da participação dos gastos com a mão-de-obra nos custos totais de fabricação. As solicitações de atualização de preços em decorrência de aumentos salariais e outros atos do governo (taxa cambial, combustíveis e energia elétrica...)

São normalmente examinadas com rapidez, basicamente em função da facilidade de comprovação da elevação desses itens de custo, observando-se entretanto que, via de regra, os repasses demoram mais de 30 dias a contar da data de efetivação da nova despesa".

NOVAS ATUAÇÕES
Durante o debate com os parlamentares, Campos Lemos anunciou que o Conselho Interministerial de Preços está estudando a possibilidade de exercer também o controle dos preços dos vestuários. Depois de explicar que o CPI controla os preços dos produtos industrializados, deixando para a Sunab a fiscalização dos produtos alimentícios e dos medicamentos vendidos nas farmácias, o secretário-executivo do CPI ouviu diversas denúncias sobre o artifício que alguns laboratórios estão utilizando para conseguir aumentos de seus produtos. Segundo denúncia do deputado Cantídio Sampaio, os laboratórios estão utilizando para conseguir aumentos de seus produtos realizando pequenas modificações nos seus medicamentos e alterando os nomes.

— Estou esperando-o no meu gabinete e vamos conversar sobre o discurso — respondeu Montoro. Do outro lado da linha, o senador Portela esclarecia que considerava superado o episódio do recolhimento do diário do Congresso, contendo o aparte que provocou a crise. — Posso garantir — disse por sua vez Montoro — que o senador Leite Chaves pretende mostrar que em momento algum quis ofender as Forças Armadas e sim, ao contrário, defender a reputação delas, no que foi talvez traído pelas palavras. Desligando o telefone, o senador Franco Montoro recebeu em seu gabinete o seu colega Leite Chaves, com o qual se fechou por cerca de meia hora, a fim de discutir os termos do seu pronunciamento de esclarecimento em Casa. À saída, afirmou que continua a confiar no entendimento supra-partidário para a superação de situações graves da política nacional. "Não se trata de adesismo ou de busca de cargos ou de ministérios, e quem assim o entendeu apenas mediocrizou os termos em que foram colocados os apelos à

A solução de Montoro ao impasse político

Brasília — O senador Franco Montoro voltou a reafirmar que só o amplo entendimento suprapartidário será capaz de vencer o impasse político-institucional em que se encontra o país, desfazendo versões de que essa união significaria uma adesão ao governo. "Procuraram mediocrizar o sentido do apelo que fiz" — explicou.

O entendimento entre os dois líderes, da oposição e do governo, teve novo episódio ontem, com o desenrolar dos acontecimentos que envolveram o senador Leite Chaves, quando o senador Petrólio Portela em conversa prolongada com o senador Franco Montoro, ajudou a superar a crise provocada por um aparte, considerado "infeliz" e "insultoso" às Forças Armadas, feito pelo senador paranaense.

Meia hora antes do pronunciamento do senador Leite Chaves no plenário do Senado — quando tentou desfazer o que disse ter sido um equívoco e um mal-entendido — o líder da oposição, em seu gabinete recebia um telefonema do líder do governo, senador Petrólio Portela, que queria saber se o parlamentar paranaense iria realmente discursar.

— Estou esperando-o no meu gabinete e vamos conversar sobre o discurso — respondeu Montoro.

Do outro lado da linha, o senador Portela esclarecia que considerava superado o episódio do recolhimento do diário do Congresso, contendo o aparte que provocou a crise.

— Posso garantir — disse por sua vez Montoro — que o senador Leite Chaves pretende mostrar que em momento algum quis ofender as Forças Armadas e sim, ao contrário, defender a reputação delas, no que foi talvez traído pelas palavras.

Desligando o telefone, o senador Franco Montoro recebeu em seu gabinete o seu colega Leite Chaves, com o qual se fechou por cerca de meia hora, a fim de discutir os termos do seu pronunciamento de esclarecimento em Casa. À saída, afirmou que continua a confiar no entendimento supra-partidário para a superação de situações graves da política nacional. "Não se trata de adesismo ou de busca de cargos ou de ministérios, e quem assim o entendeu apenas mediocrizou os termos em que foram colocados os apelos à

O líder oposicionista reafirmou ontem a necessidade de um entendimento suprapartidário para contornar o atual impasse político-institucional existente no país. Mas sem adesismo.



União Nacional". — Confio plenamente em que esse entendimento entre os políticos poderá vir a fortalecer o presidente Geisel e ajudar a chegarmos à normalidade democrática, vencendo a escalada da violência, da repressão e da subversão, contra a qual somos igualmente contrários.

Geisel aprovará hoje a adição do álcool anídrico à gasolina

Brasília — O presidente Geisel deverá aprovar hoje o Programa Nacional do Alcool, destinado a provocar nos próximos anos substancial aumento nos níveis de produção de álcool carburante e álcool anidro e hidratado destinado à indústria química, colocando a comercialização de ambos os tipos de produto, bem como o melação, sob o monopólio do Instituto do Açúcar e do Alcool.

A decisão, que será tomada em reunião do Conselho de Desenvolvimento Econômico, no Palácio do Planalto, incluirá a instituição de um sistema especial de crédito, para o plantio da cana-de-açúcar. A comercialização do álcool destinado à perfumaria e a produção de bebidas continuará a ser

feita livremente pela iniciativa privada.

O programa deverá subsidiar o preço do álcool destinado à indústria química tanto para os produtores quanto para os consumidores. Assim, inicialmente, o litro do produto, que atualmente é vendido a Cr\$ 0,90 pelos produtores, será comprado pelo IAA a Cr\$ 2,90 e vendido às indústrias a Cr\$ 1,30. Em compensação, o álcool carburante, adquirido pelo IAA a Cr\$ 0,90, será vendido a Cr\$ 2,50 para adição à gasolina.

Na reunião de ontem, a secretaria foi exercida pelo secretário-geral do Ministério do Planejamento, Flício Costa Couto, em substituição ao ministro Reis Veloso, que continua repousando em sua residência em Brasília, após ter antecedido recebido alta do hospital das Forças Armadas, onde esteve internado no último fim-de-semana por causa de ligeira complicação cardíovascular.

DISTENSÃO JÁ ERA: DINHEIRO DE MOSCOU AGITA PORTUGAL

Em apenas um ano, 40 milhões de dólares foram fornecidos pela União Soviética para as agitações promovidas pelos comunistas portugueses. E esta é apenas uma das violações dos acordos firmados pelos russos visando à diminuição das tensões entre Ocidente e Oriente. A denúncia, do ex-Secretário de Defesa americano, Melvin Laird, está no artigo "Isto é que é distensão?" Este mês em Seleções de Reader's Digest — o prazer de ler.

ELETROSUL COLOCA EM OPERAÇÃO USINA DE SALTO OSÓRIO

A Centrais Elétricas do Sul do Brasil S/A — Eletrosul — subsidiária da Eletrobrás, acaba de colocar em operação comercial a primeira unidade de 175.000 kW da Usina Hidrelétrica de Salto Osório, localizada no Rio Iguaçu, no Estado do Paraná. A potência final da usina será de 1.000.000 kW.

NODARI S/A RECEBE PEÇAS DA FIAT-ALLIS

A Nodaria S/A Comercial e Industrial com filiais em Porto Alegre, Carazinho, Blumenau, Chapecó, Londrina, Cascavel e Francisco Beltrão, acaba de receber grande partida de peças originais diretamente de sua representada FIAT-ALLIS — Tratores e Máquinas Rodoviárias S/A. A Nodari coloca seu estoque à disposição dos proprietários de equipamentos da linha FIAT-ALLIS, ex-Allis-Chalmers. A matriz fica na BR-116 Km 40 4, em Curitiba.

Máquinas de contar dinheiro: novo artigo de exportação

O Brasil já está fabricando e exportando máquinas de contar e selecionar moedas. As primeiras unidades desse tipo de equipamento — que até o ano passado era totalmente importado — já estão sendo embarcadas para o México. A empresa produtora, instalada no Rio de Janeiro, é a Amiel Industrias do Brasil que está transferindo para cá o know-how da Amiel Suíça que é a única empresa a fabricar e comercializar essas máquinas em âmbito mundial.

A empresa brasileira deverá funcionar como sede de operações para toda a América Latina e seu gerente, Sr. Charles W. Treyvaud, explicou que a escolha do Brasil para este investimento não se deveu, principalmente, a três fatores: potencialidade do mercado, imediata e futura; estabilidade política e social do País e desenvolvimento econômico e industrial.

Inicialmente, a fábrica brasileira produzirá apenas um tipo de máquina: a AI-100 que classifica e conta moedas a uma velocidade de 650 por minuto e tem dimensões compactas, sendo ideal para guichês escrivórios. Mas a unidade industrial está planejada de forma a produzir os mais complexos equipamentos desenvolvidos pela Amiel Suíça.



ELETROBRÁS

CENTRAIS ELÉTRICAS BRASILEIRAS S.A.

DIRETORIA ECONÔMICO-FINANCEIRA — DEPARTAMENTO FINANCEIRO

DIVISÃO DE OBRIGAÇÕES

Relação das obrigações sorteadas para resgate antecipado

Sorteio Realizado no dia 27 de Outubro de 1975 na Loteria do Estado do Rio de Janeiro — LOTERJ

Serie AA	45.281 a 45.284 50.115 a 50.118 50.219 a 50.264 50.415 a 50.420 50.441 a 50.484 50.555 a 50.604 50.905 a 50.926 52.001 a 52.028 52.559 a 52.608 60.561 a 60.610 61.961 a 62.010 62.281 a 62.330 62.901 a 62.950 66.537 a 66.640 66.561 a 66.606 66.757 a 66.800 66.821 a 66.826 68.228 a 68.277 68.378 a 68.427 73.677 a 73.726 74.627 a 74.676	Serie BB	6.101 a 6.600 24.801 a 24.900 25.601 a 26.000 53.301 a 53.400 53.601 a 54.000 61.301 a 61.500 61.701 a 62.000 124.461 a 124.900 125.101 a 125.160 134.461 a 134.960 164.961 a 165.460 246.671 a 246.979 247.001 a 247.100 264.799 a 264.820 264.827 a 264.842 264.847 a 264.875 264.884 a 265.000 265.001 a 265.316 285.105 a 285.604 306.607 a 307.106 308.307 a 308.806 316.206 a 316.400 316.601 a 316.905 342.606 a 342.800 343.001 a 343.305 354.606 a 355.105 378.623 a 378.800 379.001 a 379.200 379.401 a 379.522 410.780 a 411.279 415.784 a 416.283 440.362 a 440.861 489.237 a 489.736	Serie CC	151 a 200 1.451 a 1.500 2.551 a 2.600 4.461 a 4.500 4.701 a 4.710 5.981 a 6.000 6.201 a 6.230 11.691 a 11.740 12.881 a 12.930 14.971 a 15.020 15.341 a 15.360 15.381 a 15.410 17.561 a 17.610 17.661 a 17.710 20.091 a 20.140 23.731 a 23.780 23.781 a 23.830 33.689 a 33.738 35.386 a 35.435 45.215 a 45.260	Serie DD	338.397 a 340.396 360.397 a 362.396 493.397 a 495.396 535.397 a 537.396 545.397 a 545.396 617.397 a 619.396 645.397 a 645.396 709.397 a 709.473 710.001 a 711.882 716.001 a 716.041 838.159 a 840.158 884.159 a 886.158 932.159 a 934.158 1.000.229 a 1.002.228	Serie EE	28.001 a 28.200 33.379 a 33.578 36.239 a 36.438 80.439 a 80.638 86.039 a 86.238 88.639 a 88.838 117.246 a 117.445 117.646 a 117.845 123.768 a 123.967 124.168 a 124.367 141.368 a 141.567 141.968 a 142.167 144.768 a 144.967 149.483 a 149.682 150.483 a 150.682 151.883 a 152.082	Serie FF	10.501 a 10.566 10.667 a 10.700 11.301 a 11.366 11.467 a 11.500 15.401 a 15.500 21.053 a 21.152 30.611 a 30.810 33.211 a 33.310 42.311 a 42.410 43.721 a 43.820 46.668 a 46.767	Serie GG	4.021 a 4.050 5.111 a 5.140 5.231 a 5.246 5.267 a 5.280 6.501 a 6.530 6.731 a 6.760 10.111 a 10.140 11.111 a 11.140 12.071 a 12.100 12.531 a 12.540 12.561 a 12.580	Serie HH	16.001 a 18.000 30.001 a 32.000 38.001 a 40.000 42.001 a 44.000 106.001 a 108.000 200.001 a 202.000 298.633 a 300.632 404.633 a 408.632 442.633 a 443.632 443.505 a 444.633 540.082 a 542.081 644.085 a 646.084 680.943 a 682.942 747.944 a 749.943 771.944 a 773.943 910.162 a 912.138 935.001 a 935.023 955.595 a 957.594	Serie II	15.501 a 16.000 27.001 a 27.073 27.076 a 27.092 27.094 a 27.503 54.020 a 54.519 56.020 a 56.519 70.520 a 71.019 92.520 a 93.019 101.020 a 101.519 135.027 a 135.526 208.196 a 208.695	Serie JJ	4.401 a 4.500 8.701 a 8.800 12.801 a 12.900 13.601 a 13.700 17.101 a 17.200 17.801 a 17.900 21.801 a 21.900 28.701 a 28.800 40.801 a 40.900	Serie LL	801 a 850 2.801 a 2.850 2.951 a 3.000 4.151 a 4.200 4.851 a 4.900 6.451 a 6.500 9.801 a 9.850 12.701 a 12.750 13.601 a 13.650 15.751 a 15.800 17.437 a 17.486 18.037 a 18.086 26.537 a 26.586	Serie MM	246.289 a 251.288 261.289 a 265.000 270.001 a 271.288 331.310 a 336.309 706.463 a 710.331 716.001 a 717.131 772.961 a 777.960 1.223.371 a 1.228.370 1.273.865 a 1.278.864 1.624.686 a 1.629.685 1.676.001 a 1.675.048 1.676.001 a 1.676.915 1.741.916 a 1.745.000 1.751.001 a 1.752.915	Serie NN	301 a 600 14.801 a 15.100 42.406 a 42.705 43.306 a 43.605 53.006 a 53.305 57.685 a 57.984 69.104 a 69.403 111.248 a 111.331 111.401 a 111.616 113.517 a 113.557 113.601 a 113.859 117.063 a 117.362	Serie OO	1.068 a 1.167 1.268 a 1.367 15.080 a 15.179 17.480 a 17.579 19.980 a 20.079 27.740 a 27.839 35.189 a 35.288 40.007 a 40.106 49.507 a 49.606 50.707 a 50.806 54.633 a 54.700 54.801 a 54.832 57.301 a 57.400	Serie PP	411.469 a 416.468 666.057 a 668.333 669.001 a 670.000 680.001 a 680.735 681.001 a 681.348 682.001 a 682.172 683.001 a 683.468 710.192 a 715.191 795.302 a 800.301 1.018.719 a 1.023.718 1.355.338 a 1.360.337 1.448.537 a 1.448.732 1.456.001 a 1.456.590 1.457.001 a 1.457.517 1.458.001 a 1.458.494 1.459.001 a 1.459.068 1.470.001 a 1.471.569 1.472.001 a 1.472.017 1.472.454 a 1.472.512 1.473.001 a 1.473.005 1.474.001 a 1.474.010 1.485.001 a 1.485.932 1.488.001 a 1.488.026 1.489.001 a 1.489.517 1.504.584 a 1.505.000 1.510.001 a 1.514.583 1.546.382 a 1.550.000 1.560.001 a 1.561.058 1.563.001 a 1.563.323	Serie QQ	43.001 a 44.000 49.001 a 50.000 112.646 a 113.000 114.001 a 114.329 116.001 a 116.316 148.817 a 149.816 162.817 a 163.816 209.572 a 210.571 356.449 a 357.448 365.449 a 366.448	Serie RR	14.101 a 14.300 17.187 a 17.386 41.297 a 41.300 41.401 a 41.596 45.297 a 45.496 64.345 a 64.544 65.634 a 65.833 66.434 a 66.633 66.834 a 67.033	Serie SS	76.074 a 76.273 92.675 a 92.800 92.901 a 92.974	Serie TT	280.002 a 285.001 859.549 a 860.000 870.001 a 874.548 974.368 a 984.367 1.004.368 a 1.014.367 1.212.012 a 1.217.011 1.613.799 a 1.614.211 1.615.001 a 1.617.000 1.618.011 a 1.618.013 1.619.001 a 1.619.307 1.619.329 a 1.620.000 1.630.001 a 1.631.605	Serie UU	45.001 a 46.000 52.001 a 53.000 173.291 a 173.725 174.001 a 174.566 182.268 a 183.267 232.059 a 232.939 233.001 a 233.119 246.064 a 248.063 249.064 a 250.063 349.303 a 350.302 386.530 a 387.529 431.748 a 432.747 471.281 a 472.280	Serie VV	157.980 a 158.000 158.401 a 158.800 159.601 a 160.127 160.365 a 160.400 161.132 a 161.200 161.435 a 161.810 161.831 a 161.998 162.001 a 162.400 162.451 a 162.760 162.771 a 162.874 162.891 a 163.009 163.021 a 163.076 163.081 a 163.193 163.201 a 163.240 163.261 a 163.367 163.381 a 163.440 163.461 a 163.496 163.501 a 163.523 163.561 a 163.600 163.621 a 163.659 163.661 a 163.740 163.761 a 163.923 163.941 a 163.995 164.001 a 164.020 164.041 a 164.055 164.061 a 164.078 164.081 a 164.121 164.141 a 164.144 164.181 a 164.214 164.221 a 164.231 164.241 a 164.280 164.301 a 164.362 164.381 a 164.400	Serie WW	164.441 a 164.448 164.461 a 164.480 164.501 a 164.594 164.601 a 164.607 164.621 a 164.740 164.781 a 164.851 164.861 a 165.312 168.313 a 168.400 168.601 a 169.133 330.373 a 331.130 337.428 a 337.436 344.679 a — 350.666 a 353.152 356.001 a 357.745 778.163 a 780.051 781.001 a 781.963 786.964 a 787.000 787.001 a 787.800 787.802 a 788.000 788.001 a 789.112 1.057.808 a 1.062.807 1.072.808 a 1.074.340 1.104.341 a 1.107.169 1.107.184 a 1.107.821 1.220.167 a 1.223.478 1.225.136 a 1.225.483 1.226.262 a — 1.227.687 a 1.229.025 1.229.026 a 1.234.025 1.396.153 a 1.401.152	Serie XX	64.557 a 64.770 66.371 a 66.600 66.801 a 66.856 69.057 a 69.400 69.601 a 69.756 135.245 a 135.744 136.445 a 136.944 138.945 a 139.444 169.104 a 169.603 173.804 a 174.303 210.457 a 210.956 231.657 a 232.156 244.557 a 245.056 263.036 a 263.169 268.001 a 268.366 269.567 a 270.066 271.267 a 271.766	Serie YY	1.201 a 1.400 17.201 a 17.300 17.401 a 17.500 21.501 a 21.700 23.201 a 23.400 44.346 a 44.545 51.346 a 51.545 55.646 a 55.845 85.447 a 85.500 85.601 a 85.746 89.547 a 89.746 98.834 a 99.033 102.734 a 102.933 113.372 a 113.571 121.180 a 121.379 121.801 a 121.579 128.780 a 128.979 162.767 a 162.966 165.755 a 165.900 166.001 a 166.054 176.855 a 177.054 184.255 a 184.454 194.755 a 194.954 212.774 a 212.973 216.574 a 216.773 218.878 a 219.050 219.175 a 219.200 221.312 a 221.511 229.312 a 229.511
-----------------	---	-----------------	---	-----------------	--	-----------------	--	-----------------	--	-----------------	---	-----------------	---	-----------------	--	-----------------	---	-----------------	---	-----------------	---	-----------------	--	-----------------	--	-----------------	---	-----------------	---	-----------------	--	-----------------	---	-----------------	---	-----------------	--	-----------------	---	-----------------	---	-----------------	--	-----------------	---	-----------------	---

NOTA — As obrigações da emissão de 1967 — Série H, I, J e L serão resgatadas independentemente de sorteio a partir desta data. Rio, 27-10-75

para ELETROBRÁS
OSWALDO FERNANDES e FERNANDO AYARD MACIEL

para LOTERJ
JOÃO HENRIQUE ALONSO LACOMBE

ESTADO DE SANTA CATARINA
JUIZ DE DIREITO DA COMARCA DE BIGUAÇU
 Cartório do Cível e Comércio

EDITAL DE PRAÇA COM PRAZO DE 10 DIAS

O DOUTOR AULO SANFORD DE VASCONCELLOS, MM. JUIZ SUBSTITUTO, EM EXERCÍCIO NA COMARCA DE BIGUAÇU, ESTADO DE SANTA CATARINA, NA FORMA DA LEI, ETC...

Em resumo (Art. 687 do CPC) FAZ SABER o seguinte: Venda em praça no dia 4 de dezembro, às 10 horas, pelo valor não inferior ao saldo devedor de Cr\$ 46.011,52. Local: Edifício do Fórum, à rua João Pessoa no. 39, nesta Cidade de Biguaçu. Processo: Execução no. 87/75. EXEQUENTE: PROVÍNCIA CRÉDITO IMOBILIÁRIO S/A. EXECUTADO: LÁZARO LISBOA e sua mulher EDMILSE LISBOA. BENS: Um terreno situado em Jardim São Nicolau, referente ao lote no. 84 da quadra 3, com área de 250m2, medindo 10m de frente por 25m de fundos, confrontando na frente com a rua aberta, nos fundos e pelas laterais com a vendedora, e uma casa residencial, de alvenaria, com pisos e azulejos na cozinha, banheiro e área, e assoalho nas outras peças, coberta de telhas francesas, tendo 6 compartimentos, servida de água, luz e esgoto, medindo 6,80m de frente por 8,10 de fundos, perfazendo uma área de 53,46m3. E, para que ninguém possa alegar ignorância é expedido o presente edital que será publicado na forma da lei e afixado no lugar de costume neste Fórum. Dado e passado nesta Cidade de Biguaçu, Comarca de igual nome, aos vinte e sete dias do mês de outubro do ano de mil novecentos e setenta e cinco. Eu (Dailva Jurene Trajano dos Santos), Oficial Maior, datilografei e subscrevo.

DR. AULO SANFORD DE VASCONCELLOS
 Juiz Subst. em exercício

ESTADO DE SANTA CATARINA
JUIZ DE DIREITO DA COMARCA DE BIGUAÇU
 Cartório do Cível e Comércio

EDITAL DE PRAÇA COM PRAZO DE 10 DIAS

O DOUTOR AULO SANFORD DE VASCONCELLOS, MM. JUIZ SUBSTITUTO, EM EXERCÍCIO NA COMARCA DE BIGUAÇU, ESTADO DE SANTA CATARINA, NA FORMA DA LEI, ETC...

Em resumo (art. 687 do CPC) FAZ SABER o seguinte: Venda em praça no dia 5 de dezembro, às 10 horas, pelo preço não inferior ao saldo devedor de Cr\$ 44.459,69. Local: Edifício do Fórum, à rua João Pessoa no. 39, nesta Cidade de Biguaçu. Processo: Execução no. 85/75. Exequente: PROVÍNCIA CRÉDITO IMOBILIÁRIO S/A. EXECUTADO: ALTAIR RIBEIRO DA SILVA e sua mulher ROSEMAR BAYARD RIBEIRO. BENS: Um terreno situado no Morro do Viveiro, neste Município, constituído de um lote no. 16 da quadra I, com a área de 276m2, e uma casa residencial de madeira, com 42m2, forrada, assoalhada, coberta de telhas francesas, com 6 compartimentos, sendo o banheiro de alvenaria, servida de água, luz e esgotos toda pintada a óleo. E, para que ninguém possa alegar ignorância é expedido o presente edital que será publicado na forma da lei e afixado no lugar de costume neste Fórum. Dado e passado nesta Cidade de Biguaçu, comarca de igual nome, aos vinte e sete dias do mês de outubro do ano de mil novecentos e setenta e cinco. Eu (Dailva Jurene Trajano dos Santos), Oficial Maior, datilografei e subscrevo.

AULO SANFORD DE VASCONCELLOS
 Juiz Substituto

ESTADO DE SANTA CATARINA
JUIZ DE DIREITO DA COMARCA DE BIGUAÇU
 Cartório do Cível e Comércio

EDITAL DE PRAÇA COM PRAZO DE 10 DIAS

O DOUTOR AULO SANFORD DE VASCONCELLOS, MM. JUIZ SUBSTITUTO, EM EXERCÍCIO NA COMARCA DE BIGUAÇU, ESTADO DE SANTA CATARINA, NA FORMA DA LEI, ETC...

Em resumo (art. 687 do CPC) FAZ SABER o seguinte: venda em praça no dia 4 de dezembro, às 10,30 horas, pelo valor não inferior ao saldo devedor de Cr\$ 50.618,24. Local: Edifício do Fórum, à rua João Pessoa no. 39, nesta Cidade de Biguaçu. Processo no. 89/75. EXEQUENTE: PROVÍNCIA CRÉDITO IMOBILIÁRIO S/A. EXECUTADO: MANOEL VIEIRA CARDOSO e sua mulher JURANDIR LOPES CARDOSO. BENS: Um lote situado no Jardim São Nicolau, nesta Cidade, referente ao lote no. 115 da quadra 4, com a área de 250m2, medindo 10m de frente por 25m de fundos, confrontando na frente à rua aberta, nos fundos e pelas laterais com a vendedora, e uma casa residencial, de alvenaria, com pisos e azulejos na cozinha, banheiro e área, e assoalho nas outras peças, cobertas de telhas francesas, tendo 6 compartimentos, servida de água, luz e esgoto, medindo 6,80m de frente por 8,10m de fundos, perfazendo uma área de 53,46m2. E, para que ninguém possa alegar ignorância é expedido o presente edital que será publicado na forma da lei e afixado no lugar de costume neste Fórum. Dado e passado nesta cidade de Biguaçu, sede da Comarca de igual nome, aos vinte e sete dias do mês de outubro do ano de mil novecentos e setenta e cinco. Eu (Dailva Jurene Trajano dos Santos), Oficial Maior, datilografei e subscrevo.

AULO SANFORD DE VASCONCELLOS
 Juiz Subst. em exercício

ESTADO DE SANTA CATARINA
JUIZ DE DIREITO DA COMARCA DE BIGUAÇU
 Cartório do Cível e Comércio

EDITAL DE PRAÇA COM O PRAZO DE 10 DIAS

O DOUTOR AULO SANFORD DE VASCONCELLOS, MM. JUIZ SUBSTITUTO, EM EXERCÍCIO NA COMARCA DE BIGUAÇU, ESTADO DE SANTA CATARINA, NA FORMA DA LEI, ETC...

Em resumo (art. 687 do CPC) FAZ SABER o seguinte: venda em praça no dia 20 de novembro, às 10,30 horas, pelo valor não inferior ao saldo devedor de Cr\$ 40.768,66. Local: Edifício do Fórum, à rua João Pessoa no. 39, nesta cidade de Biguaçu. Processo: Execução no. 82/75, exequente: PROVÍNCIA CRÉDITO IMOBILIÁRIO S/A., e executados HÉLIO DESEMBRINO DE SOUZA e s/mulher IRACEMA BERNARDES DE SOUZA. Bens: Um terreno situado em Morro do Viveiro, neste município, constituído de um lote de no. 32, da quadra 2, com a área de 276m2, medindo 12m de frente por 23m de fundos, confrontando na frente à uma rua aberta, nos fundos com a vendedora, por um lado com o lote no. 31 e por outro lado com o lote no. 30; e uma casa residencial de madeira, com 42m2, forrada, assoalhada, coberta de telhas francesas, com 6 compartimentos, sendo o banheiro de alvenaria, servida de água luz e esgoto, e toda pintada a óleo. E, para que ninguém possa alegar ignorância é expedido o presente edital que será publicado na forma da lei e afixado no lugar de costume neste Fórum. Dado e passado nesta cidade de Biguaçu, sede da Comarca de igual nome, aos vinte e sete dias do mês de outubro do ano de mil novecentos e setenta e cinco. Eu (Dailva Jurene Trajano dos Santos) Oficial Maior, datilografei e subscrevo.

AULO SANFORD DE VASCONCELLOS
 Juiz Subst. em exercício

Primeiro financiamento do Badesc beneficia o Oeste

O projeto financiado vai gerar em um ano 160 empregos diretos e Cr\$ 11,2 milhões de ICM.



O contrato foi firmado em ato realizado no Palácio dos Despachos, presidido por Buechler.

O Banco de Desenvolvimento do Estado de Santa Catarina - Badesc - concedeu ontem seu primeiro financiamento industrial, em projeto que prevê inversão financeira de Cr\$ 47,9 milhões. A empresa beneficiada é a Princesa do Sul S/A - Industrial e Exportadora de São Miguel d'Oeste, a ser implantada para a industrialização de produtos alimentares e óleos comestíveis derivados de sementes oleaginosas e respectivos sub-produtos. Do total a ser investido, 25 milhões de cruzeiros provêm de incentivos fiscais, do extinto Fundesc, atual Procace; 12 milhões e 2 mil do BNDE e 10 milhões e 965 mil da própria empresa. No ato de assinatura do contrato, em solenidade presidida pelo governador em exercício, Marcos Buechler, no Palácio dos Despachos, já foi entregue a primeira parcela do financiamento, no valor de Cr\$ 1.108.548,30.

AUMENTO DA RECEITA
 A implantação da Prinsul proporcionará somente no curso do seu primeiro ano de atividade 160 novos empregos e uma receita tributária de ICM de 11 milhões e 200 mil cruzeiros. "Considerando que no exercício de 1974 a receita do ICM do município de São Miguel d'Oeste foi de 15 milhões e 150 mil cruzeiros, haverá um incremento da ordem de 70% sobre o exercício daquele ano, o que representa uma resposta imediata do investimento à economia regional e estadual", destacou Renato Ramos da Silva. Lembrou ainda o presidente do Badesc que "é através de ações, como esta que o Estado executa junto aos seus agentes financeiros, que a economia de Santa Catarina se integra dentro dos empenhos comuns ao setor público e ao setor privado, alcançando resultados que, se são expressivos hoje, tornam-se animadores com a perspectiva do amanhã".

E finalizou: "Neste momento o governo pode reafirmar e comprovar que a execução do programa que se traçou para o desenvolvimento e o bem-estar da comunidade catarinense vai sendo objetiva e diligentemente executado". Assinaram o contrato o presidente do Badesc, Renato Ramos da Silva, e o presidente da Prinsul, João Martini, na presença dos presidentes do Besc, Jorge Konder Bornhausen e da Caixa Econômica do Estado, Paulo Bauer Filho; dos deputados Antônio Picchetti, líder do governo na AL e Venício Tortato; e representantes das Secretarias da Fazenda, Indústria e Comércio e Agricultura e Abastecimento.

A Bolsa ontem (São Paulo)

Foram efetuados 1.691 negócios com 17.310.313 títulos e volume de Cr\$ 49.121.315,38 superior ao do pregão anterior. Entre as ações mais negociadas destacou-se PETROBRAS PP C/15 com Cr\$ 11.958.600,00, representando 19,69% do movimento de operações à vista.

ÍNDICE BOVESPA-FECHAMENTO		NO AÇÕES DO ÍNDICE	
Anterior	: 2.101	21 subiram	
Hoje	: 2.090	25 estáveis	
Evol. Perc.	: -0,5	21 baixaram	
Osc. Pontos	: -11	00 s/fechamento anterior	
		13 s/negócio hoje	

MAIORES OSCILAÇÕES-FECHAMENTO			
AÇÕES EM ALTA	+OSC.	AÇÕES EM BAIXA	-OSC.
ERICSSON	OP C/11 8,9	I.A.P.	OP BSD 6,7
VARIIG	PP 6,3	MOINHO SANTISTA	OP C/41 5,1
PARANAPANEMA	PP C/07 4,7	B NORDESTE BR	PP C/06 3,7
CASA ANGLO	PP C/15 4,0	B R A H M A	PP DIV 3,4
MAGNESITA	OP C/07 4,7	VALE RIO DOCE	PP 2,5

NEGÓCIOS REALIZADOS									
NOME DA COMPANHIA	TIPO	ABRIL	MAR	MAX	FECH	QUANT	OSC	N	
ACESSITA	OP	1,40	1,40	1,40	1,40	441.000	=		
AÇOS VILLARES	OP	0/06	1,60	1,60	1,60	4.000	=		3,0
ALPARGATAS	OP	0/27	2,90	2,98	2,60	309.000	=		
ALPARGATAS	OP	0/27	2,90	2,98	2,95	242.000	=		1,7
AMAZONIA	PP	0,80	0,80	0,80	0,80	27.000	=		5,8
AND CLAYTON	OP	0/06	0,77	0,77	0,77	55.000	=		
ARNO	PP	0/58	1,95	1,95	1,95	10.000	=		2,6
BANDEIRANTES	PP	0,51	0,50	0,51	0,50	34.000	=		
BELGO MINEIRA	OP	3,58	3,54	3,58	3,58	157.000	=		
BIO MARK	OP	0/03	0,40	0,38	0,40	40.000	=		5,0
BRAD INVEST	FN	1,00	1,00	1,00	1,00	12.000	=		
BRADESCO	ON	1,11	1,11	1,11	1,11	21.000	=		0,9
BRADESCO	FN	1,06	1,06	1,06	1,06	26.000	=		
BRAMA	PP DIV	1,70	1,66	1,70	1,66	136.000	=		3,4
BRAMA	PP	1,53	1,53	1,53	1,53	100.000	=		4,2
BRASIL	PP	0/08	3,65	3,60	3,68	799.000	=		1,6
BRASIL	PP B/D	7,23	7,16	7,27	7,18	1.187.000	=		0,8
BRASIL	ON	3,02	3,00	3,05	3,00	205.000	=		0,6
CASA ANGLO	OP	0/15	1,50	1,50	1,50	17.000	=		0,6
CASA ANGLO	PP	0/15	1,30	1,30	1,30	45.000	=		4,0
C.B.S.P.	PP	0/12	0,64	0,63	0,64	121.000	=		
COCCAS SANTOS	OP	0/01	0,90	0,90	0,90	61.000	=		0,6
ERICSSON	OP	0/11	1,03	1,03	1,10	145.000	=		8,9
EST S PAULO	PP	0/05	1,03	1,03	1,04	235.000	=		
EST S PAULO	ON	0,94	0,94	0,95	0,95	15.000	=		3,2
EST S PAULO	FN	0,98	0,98	0,98	0,98	3.000	=		2,0
ESTRELA	PP	0/69	1,30	1,29	1,30	111.000	=		0,7
FORD BRASIL	PP	0/01	0,90	0,90	0,90	3.000	=		1,0
FUND TUPY	PP	0/56	1,66	1,66	1,70	111.000	=		3,0
IND HERING	PPA	0/24	0,92	0,92	0,92	3.000	=		
IND VILLARES	OP	0/08	1,45	1,40	1,45	19.000	=		
IND VILLARES	PPB	0/08	2,05	2,05	2,08	140.000	=		1,4
ITAUBANCO	ON	1,25	1,25	1,25	1,25	7.000	=		
ITAUBANCO	FN	1,00	1,00	1,01	1,01	12.000	=		1,0
LOJAS AMERICANAS	OP DIV	4,10	4,10	4,10	4,10	12.000	=		
MRSBIA	OP	0,93	0,93	0,93	0,93	40.000	=		
MOINHO SANTISTA	OP	0/41	1,55	1,48	1,55	384.000	=		5,1
NORD BRASIL	PP	0/06	2,60	2,60	2,60	5.000	=		3,7
NORD BRASIL	ON	1,95	1,95	1,95	1,95	3.000	=		1,0
PET IPIRANGA	OP DIV	0,80	0,78	0,80	0,78	4.000	=		
PETROBRAS	OP	0/15	4,18	4,14	4,20	2.871.000	=		1,4
PETROBRAS	ON	2,90	2,90	2,92	2,90	106.000	=		
PETROBRAS	FN	4,00	4,00	4,01	4,01	3.000	=		
PIRELLI	OP	1,93	1,92	1,93	1,93	272.000	=		
PIRELLI	PP	1,85	1,85	1,85	1,85	31.000	=		0,5
REAL	PP	0,75	0,75	0,75	0,75	26.000	=		
REAL	ON	0,85	0,85	0,85	0,85	46.000	=		
REAL	FN	0,83	0,83	0,85	0,85	92.000	=		
REAL CIA INVEST	ON	0,82	0,82	0,82	0,82	25.000	=		2,3
REAL CIA INVEST	FN	0,85	0,85	0,85	0,85	25.000	=		
REAL DE INVEST	ON	0,68	0,67	0,68	0,67	24.000	=		1,4
REAL DE INVEST	FN	0,74	0,74	0,74	0,74	28.000	=		
SADIA COORDIA	PP	0/12	1,60	1,50	1,50	10.000	=		6,2
SID NACIONAL	PPB	0,97	0,95	0,95	0,95	246.000	=		2,0
SID RIOGRANDENSE	OP	0/20	1,05	1,03	1,06	86.000	=		0,9
SID RIOGRANDENSE	PP	0/20	1,58	1,58	1,58	41.000	=		
SUZA CRUZ	OP	2,66	2,62	2,66	2,64	744.000	=		0,7
TECHNOS RELOGIOS	OP	0/08	0,27	0,27	0,27	21.000	=		6,8
UNIBANCO	PP	0/12	0,67	0,67	0,67	3.000	=		4,2
UNIBANCO	FN	0,70	0,70	0,70	0,70	5.000	=		2,9
VALE RIO DOCE	PP	2,77	2,69	2,77	2,70	736.000	=		2,5
VARIIG	PP	0,50	0,50	0,50	0,50	3.000	=		6,3
LIGHT	OP	0/19	0,98	0,98	0,98	11.000	=		
LIGHT	ON	0,96	0,96	0,96	0,96	11.000	=		1,0
SID MANNESMANN	OP	3,70	3,70	3,80	3,80	51.000	=		

COTAÇÃO DO DÓLAR
 O Banco do Brasil operou o dólar ontem nas seguintes taxas:
 compra: Cr\$8,620 venda: Cr\$8,670
 Dados fornecidos pela Bolsa de Valores de Santa Catarina.

VÍNCULOS DE ALTA-TENSÃO

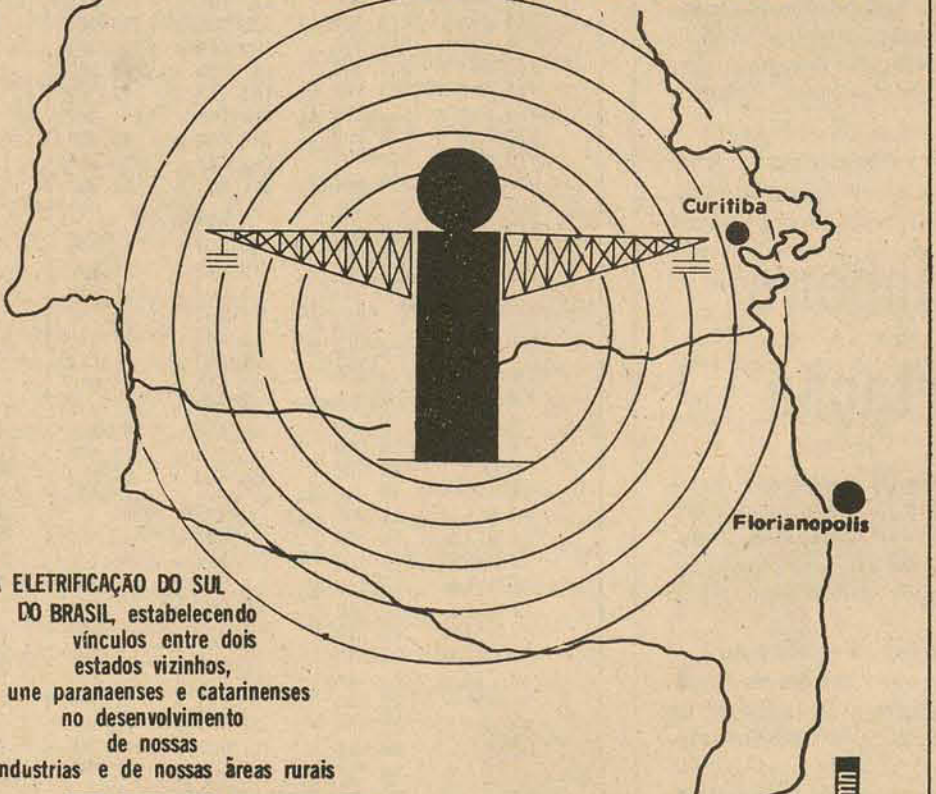

A ELETRIFICAÇÃO DO SUL DO BRASIL, estabelecendo vínculos entre dois estados vizinhos, une paranaenses e catarinenses no desenvolvimento de nossas indústrias e de nossas áreas rurais

PROTEC Engenharia Elétrica

CURITIBA: Av. Pres. Kennedy, 577 - Fone 247-247
 FLORIANÓPOLIS: R. Silva Jardim, 202 - Fone 22-5781.

O QUE HÁ DE ERRADO COM AS NOSSAS ÍNTIMAS RELAÇÕES HUMANAS?
 Os homens temem qualquer distúrbio ou mudança. Receiam trazer à luz e discutir tudo que é penoso. Sofrer nos faz sentir fracassados. Mas não será essa a porta do amadurecimento? May Sarton, poeta e romancista, ensina você a lidar-se das preocupações rotineiras em "Notas de um diário de solidão". Você vai se surpreender com algumas relações utilíssimas. Neste número de Seleções do Reader's Digest - o prazer de ler.

LEIA
 E
 DIVULGUE
 O
 ESTADO



Mara Furhmann e Remaclo Fischer não esperam muito nas provas de velocidade.

Dois catarinenses no Sul-Americano de Quito

Sem a certeza de conseguir bons resultados nas provas de velocidade, mas com boas possibilidades no revezamento, os atletas Remaclo Fischer Júnior, de Florianópolis, e Mara Furhmann, de Blumenau, embarcaram ontem às 15 horas pelo voo da Transbrasil para o Rio de Janeiro, onde se juntarão a delegação brasileira que vai disputar o Campeonato Sul-Americano de Menores em Quito, no Equador, de 8 a 11 de novembro.

Esta é a quinta vez que Mara Furhmann sai do Brasil para participar de competições internacionais, já tendo disputado provas na Alemanha, Itália, França e Peru. Mesmo com esta experiência, Mara não vê muitas possibilidades na prova de 600 metros, por ser uma corrida de velocidade e os melhores índices da atleta são nas competições de fundo, 800 e 1500 metros, sendo nesta última recordista brasileira. No revezamento de 4x100, existe condições de alcançar uma boa colocação, pois participará desta prova juntamente com velocistas de excelentes qualidades, como a mineira Esmeralda de Jesus Freitas.

Qualificando a prova de 600 metros como chata e difícil, Mara tem se dedicado aos treinamentos no estádio Olímpico em Blumenau, sob a orientação de seu treinador, Edgar Eduardo de Campos. Juntamente com Remaclo, são os dois

únicos atletas catarinenses convocados para o Sul-Americano.

PRIMEIRA VEZ

Se Mara Furhmann vai em busca de aperfeiçoamento técnico, o mesmo não acontece com o garoto de 16 anos, Remaclo Fischer, para ele tudo é novidade, pois pela primeira vez disputa uma competição internacional, ressaltando que vai em busca da experiência. E a exemplo de Mara, ele não espera muita coisa na sua participação nos

100 metros.

O curto espaço de treinamento do atleta foi feito sozinho, sem o apoio de treinador. Por isso, há dois dias o embarque, ele não tinha idéia do seu tempo real, ressaltando que ainda está muito longe de sua melhor marca, 10s9d, no campeonato estudantil, em Brasília. Remaclo teve inclusive que deixar o atletismo e se dedicar inteiramente ao futebol de salão, onde é um dos artilheiros do campeonato juvenil pelo Colegial. O garoto lamentou a falta de apoio ao atletismo, "isso tira toda a motivação do atleta. É um esporte difícil, precisando dedicação exclusiva, mas não se tem a devida motivação. Indispensável seria, pelo menos, a orientação de um técnico.

Áureo está preocupado. Moura não apareceu

Como o campo no domingo estava muito pesado, ontem pela manhã, Áureo e Dacica resolveram poupar os jogadores, fazendo apenas trabalhos de resistência. Apenas Lourival — pancada na coxa — e Vado — queimaduras de cal nas coxas — não participaram dos exercícios. Foram apenas tratados por Machado, já que novamente o Avaf está sem médico.

Paulo Roberto e Joceli Santos, ambos com problemas no joelho (o goleiro operou o menisco) fizeram trabalhos especiais de recuperação, subindo escadas.

Moura, recentemente contratado, ainda não voltou de Porto Alegre, mas o treinador espera que ele apa-

reça hoje pela manhã e possa participar do primeiro coletivo da semana. Os jogadores Volnei, Tenente, Décio, Renato, Nereu, Valério e Brito, continuam sendo observados por Áureo. Destes apenas Brito, deverá ser contratado de imediato. O treinador afirmou ontem que está satisfeito com o rendimento do time nas últimas partidas e que, se forem contratados quatro jogadores "af ninguém segura mais o Avaf".

Hoje haverá coletivo, oportunidade em que Áureo fará algumas experiências com os jogadores em testes, inclusive com possibilidades de jogarem contra o Hercílio, já que o Avaf está classificado.

Nem a Federação sabe como anda o Incentivo

Se alguém quiser saber sobre o Torneio Incentivo, terá que ir a Federação Catarinense de Futebol falar com Carlito Nunes (pegar alguns dados), ir a Brusque falar com Alvir Renzi, e viajar até São Miguel do Oeste e Lages. Por uma razão muito simples: a FCF, por incrível que pareça, não sabe ainda os resultados dos jogos realizados dia 19 de outubro entre Internacional x Guarani e do dia 26 de outubro entre Guarani x Chapecoense, apitado por Alvir Renzi.

Encerrando o retorno, jogam domingo Avaf x Hercílio Luz; Chapecó x Juventus; Palmeiras x Carlos Renaux e Guarani x Internacional.

De positivo, sabe apenas a Federação, ou melhor, Carlito Nunes, que o Avaf está classificado por antecipação para a fase final pela chave B e também que o Palmeiras, pela C, já é finalista independente do resultado de domingo contra o Carlos Renaux.

Sabe ainda a Federação que, caso seja definido o finalista da Chave A, as finais começarão no dia 16, inclusive com a possibilidade do Figueirense, caso não se classifique, de também participar, só que neste caso, não tem direito ao fundo de participação.

Encerrando o retorno, jogam domingo Avaf x Hercílio Luz; Chapecó x Juventus; Palmeiras x Carlos Renaux e Guarani x Internacional.

Confederação vai fiscalizar empresários

Bogotá — A Confederação Sul-Americana de futebol controlará a partir de 1976 a ação dos empresários internacionais, internacionais, com o fim de defender os interesses dos clubes.

A comunicação foi feita pelo Presidente da Confederação Sul-Americana de Futebol, Teófilo Salinas, em entrevista concedida ao jornal "El Tiempo".

Teófilo Salinas opinou que a atuação dos intermediários na transferência de jogadores é difícil de vigiar. Disse ainda que alguns empresários aproveitam a falta de maturidade de certos dirigentes para realizar negócios pouco claros.

Ao referir-se esta parte, comentou: "muitos dirigentes dos países filiados estão mais interessados em que existam os empresários". "A Confederação vem defendendo os interesses de seus filiados, mas aqui surge o problema da falta de maturidade de alguns dirigentes.

TAXA DE FILIAÇÃO

A partir do próximo ano, os empresários interessados em organizar viagens de equipes deverão estar inscritos na Confederação e pagar uma taxa de filiação isto com o objetivo de poder fazer respeitar os interesses dos clubes, mesmo quando queiram ser enganados. Mas se o negócio for feito com um empresário não inscrito na Confederação, esta não intervirá em coisa alguma quando um problema surgir.

O caso dos intermediários ou empresários para a transferência de jogadores é muito mais complicado e é aí onde se encontra a maioria os que querem que o atual sistema não mude, por ser já alguma coisa", assinalou Salinas.

Sobre unificação de normas trabalhistas, declarou: "Foi feito um congresso, mas os resultados não foram nada positivos. O problema surge da diversidade de normas que existem em diferentes países, muito pouco por centro, e da inexistência em outros. A Confederação não pode começar a impor leis, pois isso constituiria uma intervenção em questões que competem a cada nação. Talvez sejam a Argentina e o Brasil os países mais adiantados nesta matéria".

CONSMAR - Construtora Marcondes Ltda.

Precisa-se para admissão imediata. 50 Pedreiros, 70 Serventes e 10 Carpinteiros. Tratar à rua Dr. Sívrio Aducci no. 540, ou Hospital Sagrada Família à rua Santa Rita de Cássia no Estreito.

Fique na linha

Agora que você está aguardando na linha a sua chamada Telefônica, aproveitamos para lhe dar esta mensagem:

Nos dias de chuva, vento e frio, o telefone tem demonstrado ser o seu melhor amigo. Por isso, não se esqueça dele. As faturas correspondentes ao mês passado já foram devolvidas à Empresa pelas agências bancárias, onde estiveram até o dia 30 para serem resgatadas. Os assinantes que ainda não efetuaram os pagamentos, poderão fazê-lo até às 17 horas do dia 6 do corrente, no guichê da TELESC. Não deixe que o seu melhor amigo fique mudo.

Ministério das Comunicações
TELESC/telecomunicações de santa catarina s/a
Subsidiária da Teletrás

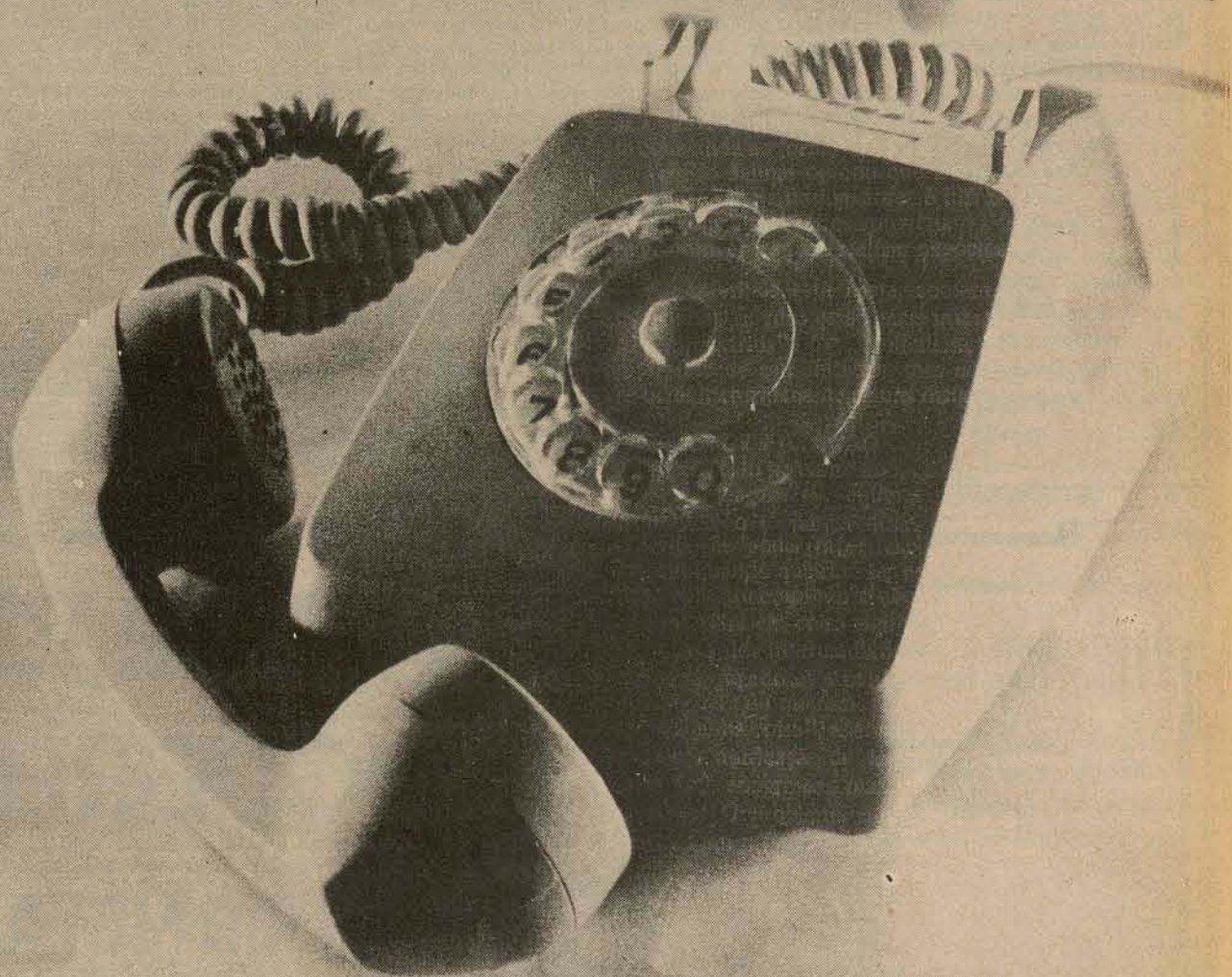

ela estará sempre com você

Nos momentos mais decisivos do Campeonato Brasileiro ela estará sempre junto de você. Nos lances mais importantes. Nas jogadas mais sensacionais, a RADIO GUARUJA acompanhará a bola e lhe



oferecerá as sensações e todas as grandes emoções do Campeonato Brasileiro. RADIO GUARUJA sempre com a bola. E sempre bem perto de você

FIGUEIRENSE x FLUMINENSE
Patrocínio: Emedaux e Tubos e Conexões Tigre



Nilson; Pinga, Nelson, Almeida ou Mário José e Casagrande; Sérgio Lopes, Dito Cola e Zé Carlos; Marcos, Toninho e Moacir ou Volmir, é o time do Figueirense para enfrentar o Fluminense de Félix; Zé Maria, Abel, Edinho e Marco Antônio; Zé Mário, Paulo César e Kleber; Gil, Manfrini e Mário Sérgio. O jogo começa às 21 horas, com arbitragem de Sebastião Rufino, auxiliado por Luis Louruz (RS) e Abel Barroso Sobrinho (SP).



A Almeida pode voltar, Moacir pode ficar. O esquema vai definir a escalação.

Com garra e jogo duro. Assim Figueira quer ganhar

escalados Langauer; Pinga, Nelson, Almeida e Casagrande; Sérgio Lopes, Dito Cola e Zé Carlos; Marcos, Toninho e Volmir. Essa deve ser a equipe que começa jogando hoje (com Nilson), tendo como novidade a volta de Almeida e a saída de Moacir. Mas durante o coletivo, pouco antes do final foram feitas modificações que visavam testar opções para o técnico: Moacir trocou de lugar com Volmir, e Almeida com Mário José. O técnico parece ter gostado do jogador, que foi bem no jogo contra o América, em que pese sua inadaptação inicial.

suas subidas pela esquerda, para cruzar para área. Marcos também foi muito observado e interpelado pelo técnico, na tarde de ontem. Ao final dos 25min de coletivo, os atletas estavam bem, e um pouco cansados pelo empenho com que jogaram. Toninho declarou ser possível vencer o Fluminense, tendo o fato de jogar em casa como seu grande argumento.

nense como trunfo. Oferecendo um jogo duro, o time carioca poderá evitar jogadas mais difíceis, pensando em poupar seu jogadores para a final. Moacir preferiu lembrar a tradição, argumentando que "o Fluminense nunca deu sorte no Sul" desejou que não fosse "desta vez" que isso mudasse.

Jarém Araújo, por sua vez, afirmou que o Figueirense continua "na parada", e com "doze pontos" pode se classificar. Disse que hoje se poderá assistir a "uma das melhores partidas deste Nacional", e que espera-se um "novo recorde de renda". Contrariando o que sugeriu Toninho, disse que o Figueirense "vai jogar normalmente, sem violência".

As 16 horas os jogadores foram liberados pelo treinador, e representaram-se às 20 horas, para concentração.

Não haverá então modificações essenciais na equipe. Ao time principal foi pedido pelo técnico um jogo mais aberto pelas pontas, com bolas bem cruzadas. Casagrande deve continuar com

Essas palavras denotam que o Figueirense poderá usar a classificação praticamente garantida do Flumi-

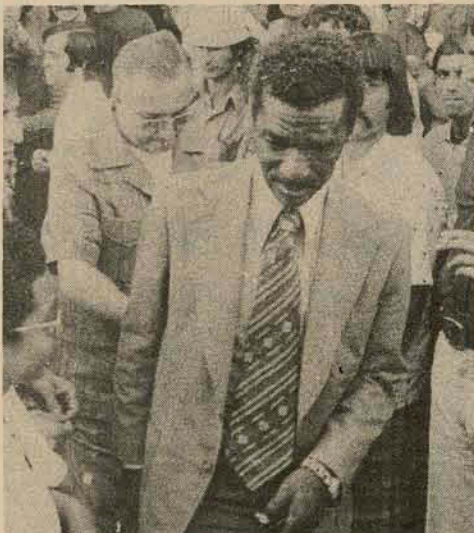

"Todo treinador pensa em chegar à seleção".

Paulo César faz planos: normais

Poucos torcedores puderam conversar com Paulo César, na chegada do Fluminense ao Aeroporto Hercílio Luz, já que ele, por ser o mais procurado, foi também o que recebeu maior proteção policial. Os que conseguiram falar, ficaram satisfeitos, já que Paulo César procurou atender a todos e foi o último a entrar no ônibus que levou a delegação ao hotel. Mas, antes de entrar no ônibus, entre os policiais, Paulo César falou rapidamente do jogo desta noite e dos seus planos para o futuro.

Não resta dúvida de que será uma partida muito difícil, pois o Figueirense está numa fase muito boa e precisará da vitória para melhorá-la ainda mais. Quanto aos seus planos para o futuro, acho que são normais. Tenho esperanças muito grandes de voltar a jogar na seleção brasileira, mas pretendo no final do campeonato brasileiro, retornar ao futebol europeu onde me dei muito bem e tenho bom cartaz por lá. Provavelmente retome ao Olímpic, pois acredito que a diretoria do Fluminense não criará obstáculos.

Quanto a Didi, o comentário seco: "Com o tempo, Didi poderá se firmar definitivamente no futebol brasileiro. Tem condições".



"Ainda existe gente otária no futebol".

Abel incrédulo. Motivo? Toninho

Antes que me perguntem, vou dizer que o Figueirense está muito bem e não me surpreende, pois já pagou tributos em 73 pela sua inexperiência, onde tinha apenas o goleiro Célio experiente.

Mas as afirmações de Abel, titular absoluto do Fluminense não ficam aí. Ele está entusiasmado com o Figueirense e no Rio, tem discutido bastante sobre o assunto: "Discordo totalmente quando dizem que o Figueira é um bicho-papão deste brasileiro. Não concordo com isso. O Figueirense está nesta situação porque é bom mesmo, pois tem bons jogadores como Sérgio Lopes, Dito Cola, Casagrande, Moacir e Toninho, que fez muita falta ao Figueirense em 73.

Além, com referência a Toninho, o zagueiro do Fluminense fez o seguinte comentário: "É difícil de acreditar que ainda exista gente otária no futebol, como no Avaf. É difícil de acreditar que este time perdeu um jogador como Toninho devido a uma bobagem da diretoria. É difícil de acreditar".

Depois de afirmar que as chances do Figueirense e Fluminense serão iguais esta noite, Abel ficou surpreso em saber que Almir e Jailson não estão jogando e que Caco não está sendo aproveitado.

OUTROS JOGOS VENCEDORES

Vasco x Palmeiras

São Paulo - O Vasco precisa ganhar do Palmeiras (que ainda luta pela classificação) hoje no Morumbi, por diferença de dois gols, caso contrário ficará fora das finais. O jogo começa às 21 horas, com arbitragem de Saul Mendes, auxiliado por Silvío David e Eraldo Palmerini. Palmeiras de Leão; Eurico, Arouca, Alfredo e Donizetti; Didi e Ademir da Guia; Edu, Erb, Mário e Nei. Vasco com Andradá; Paulo César, Miguel, Moisés e Alfinete; Zanata, Alcir e Luis Carlos; Freitas, Jair Pereira e Roberto.

Cruzeiro x América RN

Belo Horizonte - O Cruzeiro poderá garantir sua classificação, hoje, no estádio Minas Gerais, caso consiga pelo menos um empate diante do América RN, cuja equipe está praticamente fora das finais do campeonato nacional. O jogo começará às 21 horas, sob a arbitragem de Valquir Pimentel, auxiliado por Aloisio Felisberto da Silva e Celio Couto.

As equipes formarão assim: Cruzeiro - Raul, Nelinho, Moraes, Darci e Vanderlei; Piazza, Zé Carlos e Eduardo; Roberto Batata, Palhinha e Gesum.

América RN - Valdir, Ivã, Mário Braga, Queiroz e Olimpio; Zeca e Humberto Ramos Reinaldo, Pedrada, Helcio e Ivanildo.

Grêmio x América RJ

Porto Alegre - Grêmio e América RJ estão praticamente classificados para a fase final, mas, a equipe que vencer o jogo de hoje no Estádio Olímpico, terá garantido sua participação na fase final. O jogo começará às 21 horas, sob a arbitragem de Emidio Marques de Mesquita, auxiliado por Bráulio Zanotto e Nuno de Val Macieira.

As equipes formarão assim: Grêmio - Picasso, Celso, Tadeu, Beto e Bolívar; Cacao, Iura e Neca; Zequinha, Tarciso e Nene.

América - Pais, Orlando, Alex, Geraldo e Alvaro; Renato, Bráulio e Ailton; Flecha, Elusardo e Gilson Nunes.

Remo x Santa Cruz

Belém - A torcida pode ajudar muito o Remo a ganhar do Santa Cruz hoje, no estádio Evandro Almeida, em função da pressão que ela exerce sobre os times visitantes. O jogo começa às 21 horas, com arbitragem de Dulcídio Vanderlei Boschilia, auxiliado por Alexandre José Lourenço e Assis Pordeus Furtado. O Remo vai de Dico; Rosemiro, Dutra, Rui e Cuca; Elias, Mesquita e Amaral; Caito, Alcino e Ivanir, contra o Santa Cruz de Gilberto; Carlos Alberto, Lula, Levi e Pedrinho; Givanildo, Carlos Alberto e Pio; Luis Fumanchu, Mazinho e Volnei.

PERDEDORES

Botafogo x Fortaleza

Rio - Botafogo decide sua classificação hoje contra o Fortaleza, no Maracanã, numa partida em que leva a vantagem do empate. O time carioca é o franco favorito, mesmo sem poder contar com o goleiro Wendell. O juiz será Armando Marques, auxiliado por Orêncio Caputo e Alfredo Gome s.

As equipes estão assim escaladas: Botafogo - Ubirajara, Miranda, Cedenir, Artur e Marinho; Carlos Roberto, Ademir e Dirceu; Dilson, Nilson e Fischer.

Fortaleza - Lulinha, Alexandre, Dida, Cândido e Paulo Maurício; Chinês e Lucinho; Zé Raimundo, Reinaldo, Hamilton Melo e Geraldino.

A partida começará às 21h15min.

Ceub x Bahia

Brasília - Ceub e Bahia jogam, no estádio Presidente Médici uma partida em que o empate deixará as duas equipes praticamente classificadas. A partida começará às 21 horas, com Nilson Cardoso Bilha de juiz, auxiliado por Antonio Banchello da Silva e José Muniz Brandão.

As equipes atuarão assim: CEUB - Jair Bragança, Fernando, Claudio Oliveira, Emerson e Adalberto; Alencar e Moreira; Pérciles, Julinho, Marco Antonio e Fito. Bahia - Luis Antonio, Ubaldó, Sapatão, Rodolfo e Romero; Baico e Fito; Perivaldo, Douglas, Mickey e Caldeira.

Comercial x Moto Clube

Campo Grande - A classificação do Comercial é praticamente impossível, pois, além de o Fortaleza ter de derrotar o Botafogo, sua equipe tem de vencer o Moto Clube, hoje, no estádio Pedro Pedrossian por uma diferença de dois gols. O juiz será José Maçal Filho, auxiliado por Alcino Agostinha e Paulo Antunes Filho.

As equipes jogarão assim: Comercial - Edson, Aranha, Henrique, Pereira, Jorge Carraro, Valdir, Lulinha, Gole e Corisco; Copcu, Dante e Bife. Moto - Nei - Vívico, Meneses, Zé Luiz, Breno; Rogério, Luiz Augusto e Lima; Seginho, Petinha e Claudio.

Americano x Alagoano

Campos - O americano conseguiu um bom resultado no seu último compromisso: derrotou o CEUB por 2 a 0, em Brasília. Hoje enfrentará o CSA e não vencerá-lo por diferença de dois gols fica a sem chances de classificação. O jogo será no estádio Godofredo Cruz, com infício marcado para as 21 horas.

As equipes estão assim escaladas: Americano - Gato Félix, Nei Dias, Luisinho, Luis Alberto e Marcos; Didiinho e Silvino; Luis Carlos, Dionísio, Rangel e Paulo Roberto (Messias). CSA - Cao, Valdeci, Genaldo, Zé Preta e Rogério; Nei Conceição e Soareste; Enio, Tuca, Misso e Torino. O juiz será Zenir Pizzolo, auxiliado por Luis Augusto Pinto Silva e Mario Alves Soares.

Atlético PR x Ceará

Curitiba - São poucas as possibilidades de classificação do Atlético Paranaense e se não aproveitar para derrotar o Ceará por diferença de dois gols, hoje, no estádio Belfort Duarte, dificilmente passará às finais. O juiz será Helio Cosso, auxiliado por Aureliano Oliveira Filho e José Carlos Bezerra.

As equipes estão assim escaladas: Atlético PR - Clarindo, Oliveira, Renato, Alfredo e Beto; Ladinho, Caio e Stupina; Buião, Careca e Paulo Moisés. Ceará - Sérgio Gomes, Tininho, Dimas, Carlos Lameira e Genaldo; Edmar, Zé Eduardo e Edvaldo; Mano, Marcelo e Da Costa. O jogo começará às 21 horas.

Náutico x Desportiva

Recife - O Náutico está com sua classificação praticamente garantida e, empatando, hoje contra a Desportiva, no estádio do Arruda, estará com sua inclusão na fase final assegurada independente de qualquer outro resultado. O jogo começará às 21 horas. As equipes jogarão assim: Náutico - Neneça, Miguel, Drailton, Síclei, França; Pedro Omar, Juca Show e Lima Gilva. Vasconcelos e Jorge Mendonça. Desportiva - Edalmo, Daniel, Juci, Elci, Batista; Sérgio, Gerson Andreotti e Evandro; Guará, Koslek e Zezinho.

O juiz será José Roberto Wricht, auxiliado por Bartolomeu Vaz Lordeiro e Camabile de Freitas Cajazeira.

ONTEM: Atlético MG 1 x 1 Flamengo

Lateral

O Figueirense na maré boa, pagou ontem a última parcela do 13o. salário e mais 750 cruzeiros de prêmio pelo empate diante do Atlético Mineiro. E mais: após o jogo de hoje à noite contra o Fluminense, compra o passe do zagueiro Nelson ao Palmeiras. O mês de novembro também será pago hoje.

* * *

Um pouco diferente é a situação do Avaf. Até hoje os jogadores campeões estaduais de 1975 não receberam mais nem notícias sobre o prometido prêmio pela conquista do título. É bem verdade que financeiramente as condições melhoraram-se, por motivos óbvios. Mas em razão disso é que a diretoria do Avaf já devia ter pensado na solução para o cumprimento das promessas feitas logo após a decisão do estadual. Para quem esperava receber perto de quatro mil cruzeiros como gratificação e acabou com apenas 600 cru-

zeiros no bolso, prêmio pelas duas vitórias obtidas sobre o Figueirense, até que uma explicaçãozinha, pelo menos, cairia muito bem.

* * *

A Federação Catarinense de Futebol, segundo o tesoureiro Meneghelo, já pagou a Figueirense e Avaf os prêmios previstos no regulamento do campeonato estadual de 1975. Mas Juti, artilheiro do certame (28 gols), ainda espera pelo seu dinheiro. Meneghelo tem duas explicações: sobre Juti, ele diz que o prêmio está a disposição, mas não sabe a quem entregar a quantia destinada ao jogador revelação. Quatro meses após o final do campeonato, ninguém foi escolhido e nem se sabe que critério adotar para a indicação.

* * *

As experiências feitas ontem no coletivo, dão mostras de muita cautela por parte do Figueirense, na tentativa, talvez, de evitar erros táticos cometidos no jogo contra o América. Moacir entrou pela ponta esquerda, em substituição a Volmir, confessadamente um ponteiro agressivo, nunca um marcador. A zaga teve Mário José no lugar de Almeida numa evidência de que o comportamento do lageano satisfaz à direção técnica. Menos mal quando a boca está fechada para o diálogo mas a mente e os olhos ficam abertos para as correções necessárias.

A vitória na partida de hoje é con siderada pelos jogadores do Figueirense como "possível", embora "difícil de se conseguir". Para Toninho, o jogo "duro" do Figueirense é que ajudará o time a vencer; para Moacir, a tradição também pode ajudar: "no Sul, o Fluminense nunca deu certo". Jarém Araújo, vice-presidente de futebol, disse que será "a garra e motivação" dos jogadores, que ouviram uma preleção do técnico, fizeram ginástica e um curto coletivo, e depois foram dispensados até a hora de se concentrarem.

Todos se apresentam às 14h30min no Orlando

Scarpelli. Logo o técnico os separou, e para vários jogadores fez uma preleção de vinte minutos, a portas fechadas. Logo ao seu término, Cláudio Wagner elaborou a lista dos jogadores que se encontravam: Nilson, Zé Carlos, Casagrande, Pinga, Baio, Almeida, Nelson, Mário José, Sérgio Lopes, Moacir, Dito Cola, Zé Carlos, Marcos, Toninho, Volmir e Edson.

Depois de se aquecerem com exercícios dirigidos por Iberê Rosa, que exigiu muito empenho dos jogadores, foram formados dois times para o coletivo.

A PROVÁVEL EQUIPE No time principal, foram

Fluminense veio pensando nos seus problemas (Didi)

A chegada da delegação do Fluminense na tarde de ontem, foi bem diferente das três vezes anteriores. Bem poucos torcedores foram ao aeroporto ontem recepcionar o time carioca. Havia motivo para isso. Acontece, que a torcida, em represália a atitude da diretoria de pedir proteção policial para os jogadores (havia duas viaturas da Rádio Patrulha, cujos policiais acompanharam o time até ao hotel - dentro do ônibus) resolveu não pestigiar o time. A explicação não veio por parte dos diretores que acompanham a delegação, mas a alegação era de que Francisco Horta resolveu tomar medidas de precaução, já que em Recife os jogadores foram apedrejados pela torcida local que confundiu o time do Fluminense com o do Cruzeiro. Fora isto, tudo normal, com o Fluminense deixando Silveira e Zé Roberto no Rio para serem poupados (Didi diz que eles estão lesionados) além de Rivelino, Toninho e Assis.

DIDI Depois de 19 anos, Valdir Pereira retornou ao Fluminense, à convite do presidente Francisco Horta. Além do retorno de Didi ao Brasil até hoje não foi bem explicado, pois muitos atribuem a sua volta devido a goleada que o Feneritace - time que dirigia na Turquia - recebeu do Benfica por 7 a 0.

Após sua chegada, Didi falou muito do futebol europeu e dos seus planos, inclusive de ser treinador da seleção brasileira, ratificando ontem o seu ponto de vista: "Todos os treinadores tem um objetivo, que é o de chegar a seleção. É evidente que eu espero chegar lá".

Por causa da pressão dos dirigentes no aeroporto, talvez devido ao esquema policial, Didi teve pouco tempo de conversar com os repórteres. E, no curto espaço de tempo, falou do seu time atual e também do adversário desta noite. Ele só perdeu um pouco da tranquilidade, quando lhe perguntaram se o Fluminense tinha vindo disposto a vencer o Figueirense para ajudar o Flamengo.

Negativo. De jeito nenhum. O Flamengo que tome as suas precauções, pois nós pensamos apenas nos nossos problemas. Não viemos aqui para resolver o problema dos outros. Viemos preocupados apenas em jogar bem e se for possível ganhar o jogo, pois vou exigir bastante do pessoal, embora saiba que será uma partida muito difícil. O Figueirense vem muito bem e acho até que ele merece ser classificado, pois tem bom time.

A razão da boa fase do Fluminense no atual campeonato brasileiro, onde lidera o grupo um e está classificado por antecipação, é justificada da seguinte maneira por Didi.

Nosso time tem várias estrelas e excelentes juvenis que entraram bem na equipe. Por este motivo é que não tenho tido muito trabalho para escalar o time. Sei que muita gente estanha a maneira do Fluminense jogar, onde ataca e defende com muitos jogadores. Acontece, que isto está dentro da nova filosofia do futebol moderno, onde a gente aproveita o máximo os jogadores. Em apenas 30 dias, posso dizer sem medo de errar, que o Fluminense é hoje um time tranquilo e entra em campo sabendo o que tem de fazer. E vai muito bem.

VÁ VIBRAR, TORCER E GRITAR COM O FIGUEIRENSE NO NACIONAL.



CADERNETA DE POUPANÇA



Sul tem apenas 530 leitos hospitalares para atender a 20 municípios

Criciúma (Sucursal) — “A falta de leitos nos hospitais de Criciúma está trazendo sérios problemas à população obrigando os médicos em algumas ocasiões, a efetuar atendimentos na própria residência do doente, a fim de que sejam desocupados os leitos para os casos de urgência. Este problema agravou-se ainda mais com o fechamento do Hospital Santa Catarina”. A afirmação é dos médicos que atendem os hospitais São João Batista e São José naquela cidade.

Explicaram que “com a existência de apenas dois hospitais na cidade e uma disponibilidade de 530 leitos, é quase impossível atender os vinte municípios vizinhos. A área pediátrica é a mais precária, pois com a aproximação do verão, aumentam os casos de desidratação, e os leitos disponíveis neste setor é de apenas 30”.

— Existem casos em que uma internação leva três dias para ser efetuada e o único recurso do paciente é esperar do lado de fora por uma vaga”.

Para a irmã Melânia, responsável pelo setor pediátrico do Hospital São João Batista, “o espaço disponível da pediatria é muito pequeno. Durante a época do verão somos obrigados sempre “a dar um jeitinho” para abrigar as crianças com desidratação. Procuramos evitar que alguma criança fique sem internação. Felizmente até o momento não recusamos nenhuma internação, pois sempre arranjamos

uma maneira que satisfaça a todos. No verão passado, chegamos a abrigar mais de oitenta crianças, um verdadeiro “record” hospitalar. Existe também o problema das acompanhantes, e para estas infelizmente há há lugar. Veja só: nossa capacidade máxima é de oitenta leitos, se colocarmos as mães juntos, poderemos acolher somente trinta crianças”.

Disse que “atualmente não existe nenhum surto de epidemias, e a meningite foi totalmente erradicada na cidade, graças as vacinas aplicadas. As doenças mais comuns que enfrentamos durante o verão são a diarreia e desidratação”.

— Estas doenças que geralmente ocorrem no verão, são as que mais causam problemas com relação às internações, pois o número de crianças que necessitam de assistência é sempre maior do que a capacidade real do hospital”.

O Diretor Geral do Hospital São João Batista, Carlos Rodolfo Raben, diz que “no momento não há uma grande deficiência de leitos, mas para breve iremos solicitar a aquisição de outros leitos, pois os atuais não irão comportar a demanda. O único problema do nosso hospital é que não aceitamos mães como acompanhantes e o hospital São José é o único que tem estas condições. Isto faz com que muitas crianças deixem de ser internadas aqui”.

Afirmou que “a capacidade do hospital São João Batista é de 250 leitos, nú-

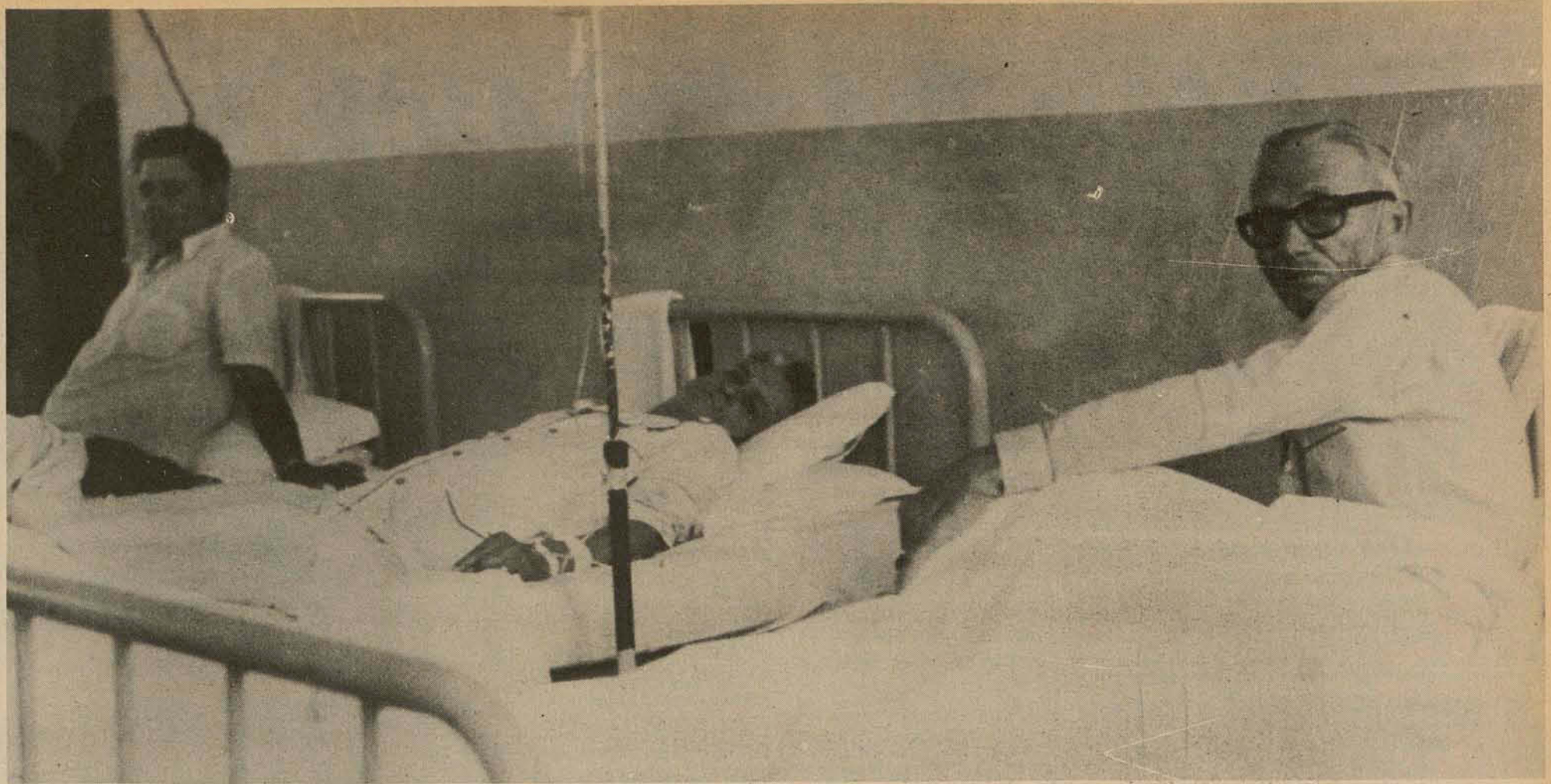

É comum serem internados mais de três em quarto para dois.



Raben: pedido será feito.



Irmã Melânia: no verão é pior.

mero suficiente para o momento. Esta capacidade do hospital é às vezes insuficiente para determinadas épocas, como é o caso recente do surto de meningite que assolou Criciúma”.

Com relação ao Hospital Santa Catarina, pertencente ao mesmo grupo, disse Carlos Raben que “aquele hospital foi fechado para reformas e atualmente existem estudos preliminares para que seja transformado numa clínica pediátrica especializada, resolvendo-se os problemas com relação à internação de crianças”.

Esclareceu que “o hospital de Santa Catarina foi fechado porque não havia necessidade da existência de três hospitais na cidade. Ele só será reaberto quando houver um surto de doença na região, pois possui capacidade para abrigar cem lei-

tos. Apesar de todos estes problemas, Criciúma juntamente com Blumenau, são as duas únicas cidades do Estado que possuem hospitais com grande capacidade de atendimento”.

A Diretora do Hospital São José, Miriam Della Giustina afirmou que “a falta de leito acarreta problemas quando ocorre um grande acidente, como aconteceu dias atrás com o ônibus da Penha quando morreram 10 pessoas e várias ficaram feridas, ou durante o verão pois nesta época aumentam os casos de desidratação, tornando-se difícil o internamento de todas as crianças afetadas. Nestes casos, aproveitando o nosso ótimo relacionamento com o Hospital São João Batista, procuramos arranjar um lugar naquele hospital, quando o nosso ficar superlotado”.

— A capacidade do nosso hospital é de 383 leitos. Para resolver esta situação, estamos lutando pela reabertura do hospital Santa Catarina para desafogar de uma vez por todas com a superlotação de nossos hospitais”.

Explicou que “estamos realizando estudos visando ampliar as instalações do Hospital São José, principalmente o setor pediátrico. Como o hospital São José é o mais antigo da cidade e da região, a falta de leitos é quase constante, pois muitos preferem nosso hospital devido os recursos que oferecemos”. Procuramos resolver todos os casos evitando no máximo que alguns fiquem sem atendimento. Somente com a ampliação dos hospitais e a reabertura do Santa Catarina é que poderemos resolver toda a situação.

SÍNTESE

Tubarão (Sucursal) — Uma comunicação entre os Prefeitos Imoto José Feuerschuette, de Tubarão, e José Oduque Teixeira, de Itabuna, na Bahia, inaugurou ontem o sistema de telex desta cidade. Em sua mensagem, transmitida diretamente ao Prefeito de Itabuna, o Sr. Imoto Feuerschuette disse que “este ano é o símbolo vivo do desenvolvimento nacional, e que as telecomunicações testemunham para glórias dos compatriotas o estágio de grande nação que vamos atingindo”.

Em resposta, o Sr. José Oduque Teixeira destacou o esforço do Ministério das Comunicações em dotar o país de melhor meio de comunicação.

Joiville (Da Sucursal) — Joiville também foi beneficiada com a implantação por parte da Empresa Brasileira de Correios e Telégrafos da Rede Postal Aérea Noturna (RPN).

Para se utilizarem deste novo serviço, segundo o Sr. João Pires de Moraes, Chefe da APT de Joiville, os usuários terão que postar suas correspondências no período matutino ou então até as 14,30 horas, para que suas cartas ou outros objetos urgentes possam ser encaminhados no mesmo dia para seus destinos, e para que os mesmos a li cheguem no mesmo dia. O mesmo procedimento, segundo assinou João Pires de Moraes deverá ser seguido pelos usuários das correspondências agrupadas, ou seja malotes do SERCA.

Blumenau (Sucursal) — O Diretor Geral do Departamento Nacional de Produção Mineral (DNPM) do Ministério de Minas e Energia, Acyr Ávila da Luz virá a Blumenau, no próximo dia 21, para proferir uma palestra sobre o tema “Política Mineral do Brasil e o Projeto RADAM”, às 20,30 horas, no Anfiteatro da FURB.

Os entendimentos para a realização da promoção foram mantidos no decorrer desta semana entre o Chefe do 1o. Distrito do DNPM — Residência de Florianópolis, Oniro Augusto Monaco e a reitoria da Fundação Educacional da Região de Blumenau e dirigentes do Instituto de Pesquisas Tecnológicas da FURB.

Joiville (Da Sucursal) — A Associação Norte Catarinense de Medicina Veterinária, reiniciará no dia 10 próximo a campanha de vacinação contra a rubeola canina, que foi iniciada em setembro, mas que não teve o êxito desejado, em virtude do mau tempo reinante naquela oportunidade.

O Médico Veterinário — Canuto Leopoldo Alves Torres — informou que a campanha irá até o dia 27 de novembro, e no dia 10, primeiro dia, funcionarão postos na Praça Lauro Mueller das 9 às 11,30 horas e no Mercado Municipal das 13,30 às 17,30 horas.

Joiville (Sucursal) — A Fundação Universidade do Norte Catarinense — FUNC — está oferecendo 700 vagas para os cursos de Administração de Empresas, Ciências Contábeis, Educação Física, Geografia, História, Letras e Matemática, e a Faculdade de Engenharia de Joiville possui 120 vagas para os cursos de Eletrônica e Telecomunicações, Máquinas e Motores, Metalurgia e Mecânica.

O vestibular de engenharia será realizado em Janeiro no Conjunto Educacional Celso Ramos e o da FUNC no campus Universitário.

As inscrições da FUNC foram abertas na última segunda-feira e será pago no BESC a taxa de 210,00 em favor da Associação Catarinense de Fundações Educacionais — Acafe.

Foram abertas também na última segunda-feira, matrículas para ingresso na Escola Técnica Tupy num total de 200 vagas distribuídas em 100 para o curso de Mecânica e 100 para o metalurgia.

Araranguá (Correspondente) — Criciúma vai sediar o I Encontro Cultural do Negro no mês de janeiro, informou ontem o presidente da Associação Catarinense dos Homens de Cor, Sr. Avandê Inácio Silveira, durante audiência com o prefeito Lino Jovelino, de Araranguá.

O encontro deverá reunir homens de cor de toda a região Sul do Estado, e o Sr. Avandê Inácio Silveira adiantou que haverá uma concentração em Araranguá, e já confirmou presença de artistas brasileiros.

II Congresso Catarinense de Sociologia começa no sábado

O II Congresso Catarinense de Sociologia será realizado em Criciúma no período de 14 a 16 de novembro no campus universitário da Fucri, numa promoção da Secretaria de Tecnologia e Meio Ambiente do Estado e Fundação Universitária de Criciúma.

O encontro reunirá palestras de Silvio Coelho dos Santos com o tema “Antropologia Cultural”, professor José Hugo Ramos da PUC de Porto Alegre com o tema “Metodologia de Pesquisa Social”, “Sociologia Catarinense”, a cargo do professor Nereu do Vale Pereira da UFSC, “Transformações e Comportamentos do Homem no meio Rural” pela professora Zuleika Mussi Lenzi e Oswaldo Della Giustina.

Segundo o Coordenador do encontro, professor Nivaldo Anibal Goulart, titular de Geografia e Metodologia Científica, do Departamento de Estudos Sociais e Pedagogia da Fucri, “o objetivo do II Congresso de Sociologia é constatar quais as perspectivas da profissão do sociólogo no Brasil, baseada na lei que a regulamentou e que atualmente se encontra no Congresso para apreciação”.

— Visando me lhores esclarecimentos sobre a nova lei, convidamos o deputado Francisco Amaral que virá de Brasília a fim de proferir uma palestra sobre o anteprojeto de lei de sua autoria e que trata da regulamentação da profissão do sociólogo que muito tem feito no campo social, mas que ainda não conseguiu alcançar seu verdadeiro valor, pois o cargo de sociólogo ainda não é reconhecido”.

Explicou que “outro objetivo deste encontro, é estudar os currículos de sociologia ministrados nas fundações educacionais do Estado e principalmente nos cursos de 2o. grau”.

— Objetivando dinamizar e inovar a Sociologia, iremos trazer a este encontro, estudiosos que estão na vanguarda dos problemas sociológicos de Santa Catarina, e que se dedicam a pesquisas que envolvem problemas sociais do nosso Estado, como os professores Silvio Coelho dos Santos, Nereu do Vale Pereira,

Zuleika Mussi Lenzi e Oswaldo Della Giustina. Estes e outros palestrantes especialmente convidados, como o professor Elgio Trindade, certamente trarão um dinamismo sobre tudo o que se vem realizando em Santa Catarina no campo das ciências sociais, no sentido de melhorar o nível de estudo, pesquisa e ensino desta disciplina, objetivando uma abertura a todos os campos sociais, para trazer melhores resultados à vida do homem urbano e rural do nosso Estado”.

Esclareceu que “o primeiro congresso de sociologia foi realizado em Florianópolis em 1972. Na oportunidade foi criada a Sociedade Catarinense de Sociologia, mas que ficou inativa até

Furb tem recursos para atividades curriculares

Blumenau (Sucursal) — Após proferir uma palestra aos estudantes da Faculdade de Direito, na última segunda-feira, à noite, o secretário da Educação Salomão Ribas Jr. entregou ao reitor da Furb, Ignácio Ricken, para assinatura, os termos de um convênio entre a Faculdade de Educação Física e o DED-MEC, através do qual a Fundação Educacional da Região de Blumenau receberá a quantia de 300 mil cruzeiros para a edificação e instalação de salas—ambiente para o desenvolvimento das atividades curriculares dos alunos da Faculdade de Educação Física.

De acordo com informações do Professor Lourival Beckhauser, diretor da Faculdade de Educação Física, os recursos alocados com a assinatura do convênio, começarão a ser aplicados, brevemente, na construção e preparação de 8 salas (cada qual para tarefas específicas, como, por exemplo, vestiários, prática de judô, etc.), localizadas no Ginásio Municipal de Esportes “Sebastião Cruz”, num total de 930 metros quadrados de área construída.

Caixa Econômica Federal COMUNICADO

A CAIXA ECONÔMICA FEDERAL, filial de Santa Catarina, comunitária aos participantes do PIS, cadastrados em suas agências:

Central (912-408 e Newton Macuco — Estreito — 912/409), que a partir de hoje dia 05-11-75, o atendimento será feito na Agência Newton Macuco, situada à rua Tijucas no. 20, em frente ao Detran no Estreito, das 9,30 às 12 horas e das 13,30 às 16,30 horas.

Araranguá faz curso para os menores do grupo voluntário

Araranguá (Correspondente) Com a presença do Secretário Fernando Bastos do Trabalho e Promoção Social e da Sra. Ingrid Tronçoso, Presidente da Fundação Catarinense do Bem Estar do Menor, iniciaram-se nesta cidade, três cursos de profissionalização destinados a 35 menores assistidos pelo Grupo de Voluntárias Sociais de Araranguá.

Os cursos, que terão a duração de 4 meses, serão realizados nas áreas de mecânica de automóveis e indústria de calçados, nas oficinas da Transportes Araranguense S/A DIMASA, Distribuidora de Automóveis Araranguá S/A e Fábrica de Calçados Lunar. Funcionarão durante o período noturno e exclusivamente para o treinamento dos menores. Os cursos são o primeiro resultado prático na área de Araranguá, do 1o. Ciclo de Estudos a respeito da Problemática do Menor, realizado nesta cidade com a participação de representantes de todos os municípios do sul do Estado e que objetivou o estabelecimento de uma política municipal de Bem Estar do

Menor naquela região de Santa Catarina.

Durante a solenidade foi firmado convênio entre a FUCABEM e a Comissão do Bem Estar do Menor de Araranguá, através do qual a Fundação repassará recursos para o pagamento do monitor. Assinou o documento pela FUCABEM, Sra. Ingrid Tronçoso e pela COMBEMA o Prefeito Lino Jovelino Costa.

Falando durante a solenidade o Juiz Amaral e Silva, Vice-Presidente da COMBEMA e coordenador dos cursos, disse que a experiência pioneira realizada em Araranguá, foi melhor meio encontrado pela Comissão para integrar à comunidade grande número de engraxates, que de outro modo, continuariam marginalizados.

Ao se dirigir aos presentes, o Secretário Fernando Bastos ressaltou a importância do ato, resultado da implantação em Araranguá de uma política municipal de Bem Estar do Menor e disse do apoio do Governo Catarinense a todas as iniciativas que visem a integração do menor.

ASSOCIAÇÃO COMERCIAL E INDUSTRIAL DE ITAJAÍ

-C.G.C.MF.No. 84.301.431/0001-88 -

Editais de Convocação Assembléia Geral Ordinária

A Associação Comercial e Industrial de Itajaí, por sua Diretoria convoca a todos os seus Associados na forma do item “b” do artigo 12o. dos Estatutos Sociais para a ASSEMBLÉIA GERAL ORDINÁRIA, a realizar-se no dia 25 de novembro de 1975, com início às 9,00 horas até as 19,00 horas, em sua sede social, à rua Hercílio Luz, 53 — Ed. Rio do Ouro — 1o. andar — Cj. 201 — Itajaí — Santa Catarina, com a seguinte

ORDEM DO DIA

Realização de eleições gerais para os cargos da nova Diretoria, Conselhos Deliberativo e Fiscal da ACII., para o biênio janeiro/76 a janeiro/78.

OBS: — 1) o registro das chapas será feito com antecedência de 10 dias da data da Assembléia Geral Ordinária ora convocada, no horário das 8,00 às 12,00 horas e das 14,00 às 18,00 horas na Secretaria da ACII;

2o.) As chapas deverão estar autorizadas por escrito, pelos candidatos;

3o.) A Assembléia Geral Ordinária será instalada às 9,00 horas do dia 25/11/75, no local supra citado, com a designação das comissões e fiscalização das urnas e chapas permanecendo aberta a votação ininterruptamente, até as 19,00 horas.

Itajaí, 31 de outubro de 1975.

Noemf dos Santos Cruz

Presidente

Waldir Benvenuti

Secretário Geral

Osny Pereira

Conselho Deliberativo

CRICIÚMA, MEIO SÉCULO

Há cinquenta anos, Criciúma era emancipada em meios a protestos de políticos, que não desejavam seu desmembramento de Araranguá. No mesmo ano, era implantada a primeira mina de carvão, denominada "Paulo Frontin". Daí, Criciúma começou a solidificar as bases do seu desenvolvimento. Hoje, é um dos principais centros econômicos de SC.

Criciúma (Sucursal)
Realizou-se ontem em Criciúma as comemorações do cinquentenário de emancipação política do município ocorrido no dia 04 de novembro de 1925, através do decreto estadual no. 1516 do então governador do Estado, Antônio Pereira da Silva e Oliveira.

Sendo distrito de Araranguá até 1925, Criciúma recebeu como primeiro superintendente, Marcos Rovaris de procedência italiana, que assumiu em 1.º de janeiro de 1926.

Quando pertencia ao município de Araranguá, a vila de Criciúma, ressentia-se da falta de apoio na exploração das suas reservas carboníferas. Diante disto, formou-se na cidade uma comissão composta de várias pessoas dentre os quais Marcos Rovaris, João Bortoluzzi, Pedro Benedet, Gabriel Arns, Fábio Silva e Olivério Nueremberg (este último ainda vivo) com o objetivo de solicitar junto ao vice-governador da época, Antônio Pereira da Silva e Oliveira que havia substituído Hercílio Luz, falecido em 24 de outubro de 1924, o desmembramento da vila de Criciúma no município de Araranguá. A reivindicação levou oito anos para ser atendida, em face da oposição do Coronel João Fernandes, deputado estadual e ex-prefeito de Araranguá.

Somente em 4 de novembro de 1925 é que Victor Konder, então secretário do

Governo, elaborou a lei que emanciparia Criciúma.

O primeiro júri da cidade foi criado em 1944, a primeira escola, Grupo Escola Professor Lapagesse, em 1933 e a igreja Matriz São José foi construída em 1907. Os primeiros estabelecimentos comerciais surgiram por volta de 1900, e eram seus proprietários os Srs. Pedro Benedet, Antônio de Lucca e João Tarqueta. Logo após surgiu o Hospital São José, inaugurado em 1936, tendo como primeiro médico o Dr. João Asanger, oriundo de São Joaquim.

As famílias Milanez, Benedet, Meller, Millioli, Zanette, que foram os primeiros habitantes do município, ainda lembram a "primeira locomotiva que marcou época na história de Criciúma, quando transportou doze vagões abarrotados de carvão em direção ao Porto de Laguna".

A economia do município, sustentada inicialmente pelo carvão, único produto explorado na região, começou a desenvolver-se aceleradamente, sendo que hoje a cidade comporta grandes indústrias, se transformando no maior parque industrial do Sul do Estado. Atualmente a cidade possui indústrias voltadas para o mercado externo como é o caso da fábrica de calçados Big-Bom e Crisul que exportam seus produtos para vários países do Oriente Médio e América do Norte, e a cerâmica Criciúma - Cecrisa -, especializada na fabricação

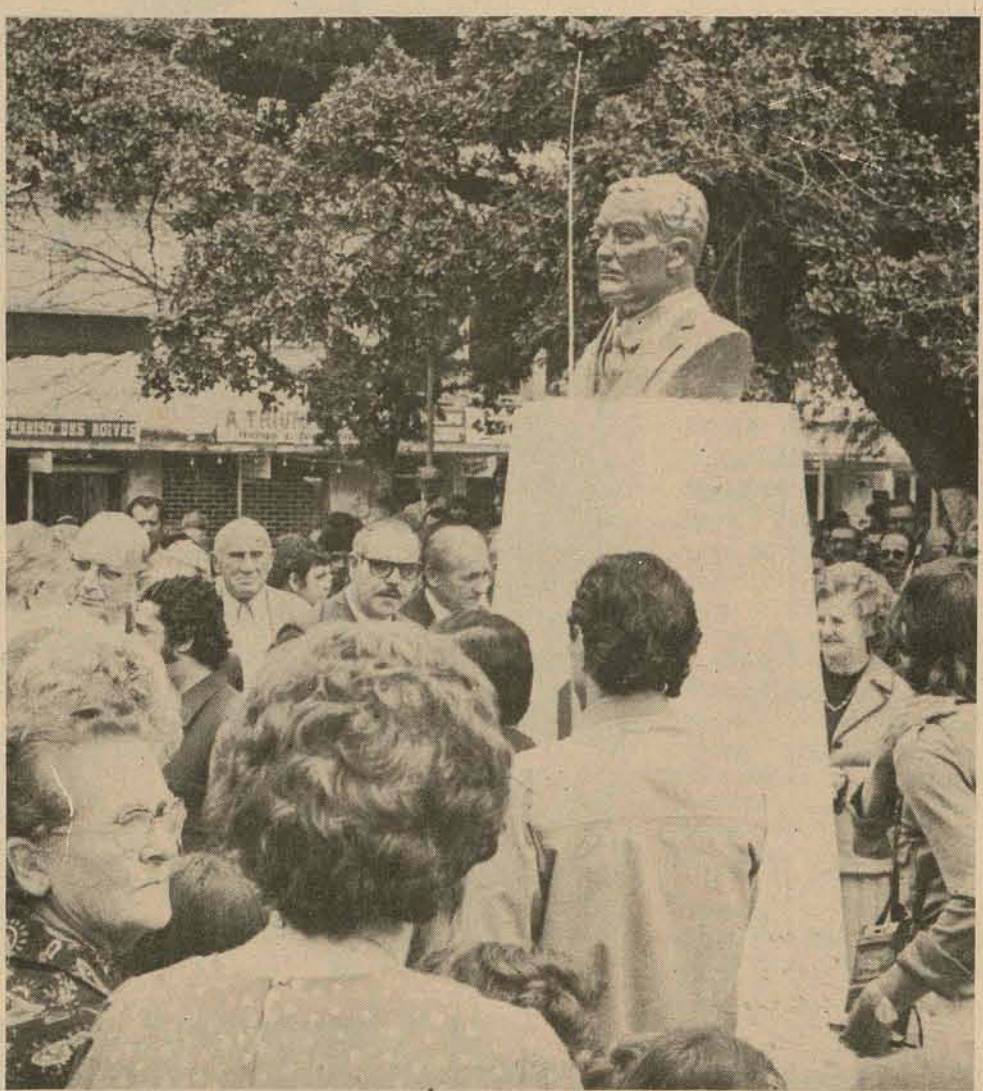
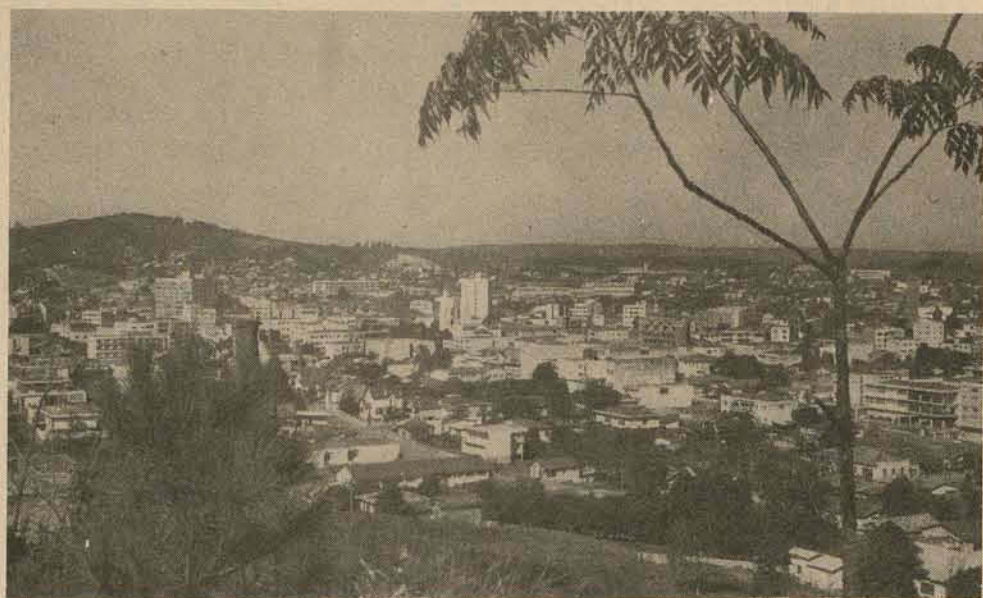

de azulejos decorados exportando também para países da Europa e América do Sul.

A primeira mina de carvão da cidade surgiu em 1925 e ficou conhecida na época como galeria "Paulo de Frontin". Atualmente no local foi construída a vila dos Engenheiros. As primeiras minas que surgiram foram absorvidas mais tarde pela Companhia Carbonífera Próspera, criada pelo governo federal, tendo nela participado como pioneiros na extração do carvão, os Srs. Pedro Benedet, Marcos Rovaris e Francisco Meller.

Com uma área de 440 km², representando 0,45% de todo o Estado de Santa Catarina, Criciúma conta atualmente com uma população superior a 100 mil habitantes, e os seus primeiros prefeitos foram, Marcos Rovaris, Cincinato Napolini, Elias Angeloni, Alfredo Bortoluzzi, Adão Caldas Faraco (eleito três vezes) e Carlos Otaviano Seara.

Além das oito companhias carboníferas e a existência de cerâmica, Criciúma também se destaca no setor agropecuário, produzindo alimentos básicos para todo o Estado de Santa Catarina.

A cidade é conhecida como "Capital Brasileira de Carvão" e possui em todo o município cerca de 30 mil operários que trabalham nas minas de carvão, percebendo salários compatíveis com o custo de vida.

CURSOS DE ESPECIALIZAÇÃO EM MADRID

Administração Pública e Municipal Educação Moderna, Direito Administrativo e Tributário, Administração e Direção de Empresas.

De 12 de janeiro a 16 de fevereiro.

Inscrições: ILHATUR EMPRESA TURISMO - Felipe Schmidt 27/Ed. Dias Velho - Telefone 22-68-58 - Embratur 4/SC/67-A

CASA DAS CHAVES E FECHADURAS DE FLORIANÓPOLIS LTDA.

Especializada em Ferragens em Estílo

RUSTICO - COLONIAL CROMADOS

Agora sob nova Direção. Verifique nossos preços.

Faz-se chaves na hora e atendemos a domicílio. Fone: 22-3879 Rua Araújo Figueiredo, 7

esta é a IMAGEM ATUAL da sua MÓVEIS CIMO



1 - DORMITÓRIO VERSÁTIL. Laqueado em branco com amarelo, lavável indefinidamente.

2 - NOVA SALA DE JANTAR. Nas cores: marrom, azul, branco com amarelo ou coral. Um sonho de sala para embelezar ainda mais o seu apartamento.

de 3.340, por **2.495,** ou

174, mensais

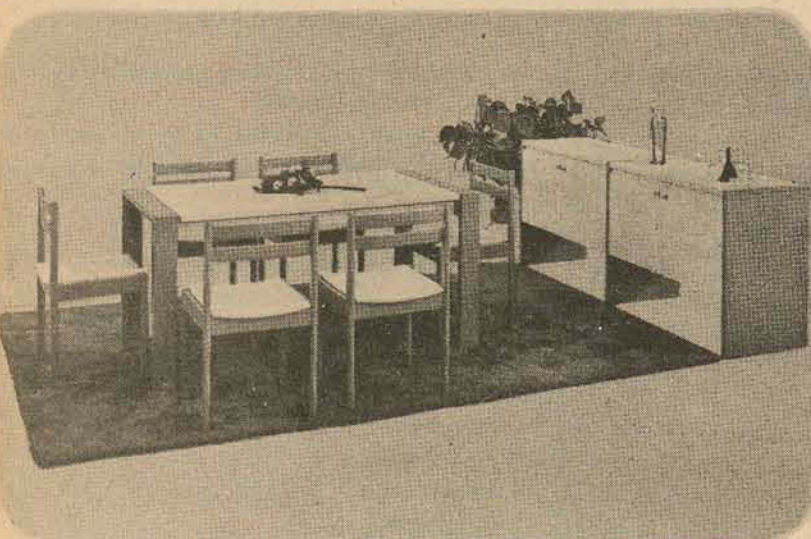

3 - Buffet, mesa e seis cadeiras.

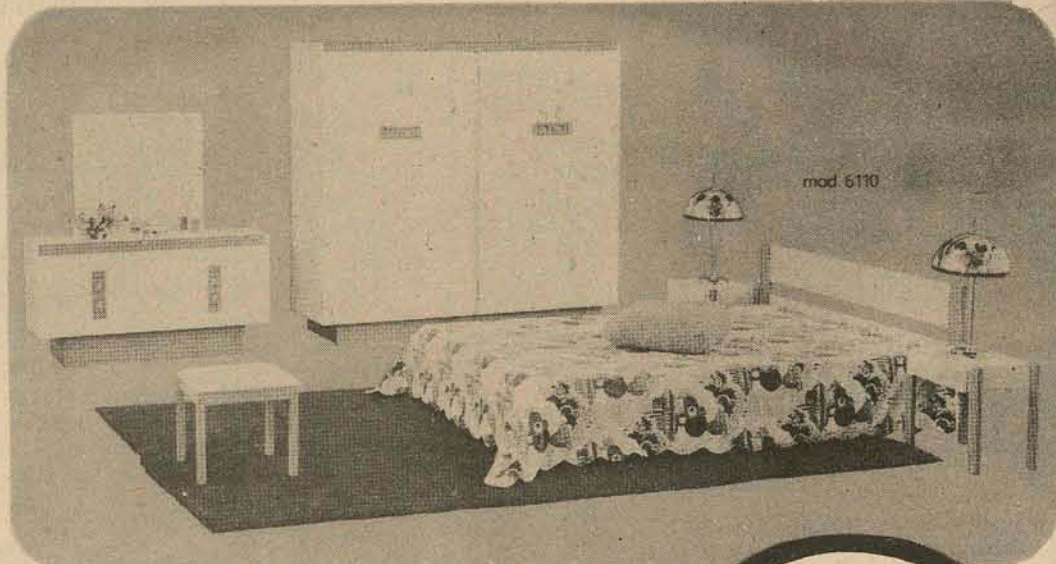

de 3.940, por **2.895,** ou **198,** mensais

COLCHÃO TRORION/CASAL. Cr\$ 294,00 ou Cr\$ 19,00 mensais. **Importante**

Este moderno dormitório pode ser também fornecido com cama de solteiro e guarda-roupas com 3 portas.

Detalhes Técnicos
Guarda-roupas c/4 portas: 1825 x 590 x 1700 mm.
Cômoda-penteadeira: 1240 x 435 x 650 mm.
Espelho: 700 x 650 x 90 mm.
Cama de casal: 1900 x 1390 mm. (med. interna)
Cabeceira da cama de casal: 1620 x 660 mm.
Mesa de cabeceira: 490 x 310 x 420 mm.
Banqueta estofada: 400 x 400 x 380 mm.

Guarda-roupas c/3 portas: 1380 x 590 x 1700 mm.
Cama de solteiro: 1900 x 890 mm. (med. interna)
Cabeceira da cama de solteiro: 1120 x 660 mm.



Se você reside noutra cidade deixe o frete por conta da CIMO.

MÓVEIS CIMO

Projetos e decorações. Fones: 22.6100 e 22.6867. **FLORIANÓPOLIS** Rua Jerônimo Coelho, 5

Polícia prende quadrilha e elucida roubos em Joinville

Joinville (Succursal) — Depois de vários dias de diligências efetuadas pelos comissários Espinosa e Décio, a polícia joinvilense conseguiu desbaratar uma quadrilha de ladrões que vinha agindo há vários meses na cidade. A "gang", integrada pelos irmãos Nilton Schawinski (21 anos) e Leonildo Antônio Schawinski (23 anos), e mais José Carlos de Oliveira, o "Carlinhos" (24 anos), era chefiada por Júlio Dionísio da Silva (35 anos), proprietário de um caminhão, utilizado no transporte dos objetos furtados, que como os demais elementos reside em Vila Nova, no município de Joinville.

Dentre as firmas lesadas pelos ladrões figuram a Borracharia Ipê (de onde levaram sete rodas

completas de caminhão); Construtora Spig (lesada em 380 quilos de cabos de cobre) e a Construtora Wolmann (atingida com um roubo de 3.200 quilos de arame de aço), sendo as duas últimas as mais prejudicadas pois os materiais furtados eram destinados às obras que estão em andamento.

Na delegacia, após intenso interrogatório, confessaram que agiam durante a noite, e que os produtos roubados eram vendidos a um depósito de ferro velho, localizado em Itajaí, fato que deu margem a novas investigações. Os quatro elementos estão detidos numa das dependências da Delegacia de Polícia de Joinville, enquanto respondem a inquérito instaurado para apurar a culpabilidade de cada um.

Desembargadores se defendem de acusações por corrupção

Os sete desembargadores acusados de corrupção pelo vice-presidente do Tribunal de Justiça do Piauí, Paulo de Tarso Melo Freitas, distribuíram nota oficial defendendo-se, na qual afirmam que "o delator jamais teve compostura profissional tanto que, logo após sua investitura na desembargadoria, nunca mais o Tribunal teve tranquilidade".

A resposta dos acusados foi considerada suave em relação às pesadas acusações de que foram vítimas, mas se admite que ela tenha apenas o objetivo de esclarecimento, pois o grupo decidiu representar contra Paulo Freitas e, no entender do desembargador Raimundo Batista "nós já enfrentamos um colega na mesma situação e tivemos uma solução, aposentando-o".

É a seguinte a nota oficial assinada pelos desembargadores Edgar Nogueira, Vicente Ribeiro Gonçalves, Raimundo Barbosa de Carvalho Batista, Heli Ferreira Sobral, João de Deus Lima, Aloisio Soares Ribeiro e José Marques da Fonseca.

— "Lemos atentamente as declarações do desembargador Paulo Freitas e não nos surpreenderam absolutamente a atitude e as declarações. Sabemos todos do desejo insano que tem aquele magistrado de aparecer nas folhas, de se promover à custa do Tribunal de Justiça e da Associação dos Magistrados Piauienses, sempre querendo ser melhor do que os outros, embora com prejuízos para os que não lhe agradam.

"Relativamente às declarações, o referido magistrado é velho em denúncias e declarações contra os juizes de 1ª e 2ª instâncias. E foi a troca de delações que, para subir na carreira, não teve pejo, como nunca terá, de denunciar os que estão à frente, como mais antigos, para tomar-lhes o lugar. Haja vista o que aconteceu aos juizes Silvio Meireles, Pedro Alcântara de Carvalho e José Lopes Castelo Branco. Exatamente agora, ele está retomando o antigo mau vezo, lavrando denúncias malévolas e inconsistentes contra todos os desembargadores que não rezam pela sua

cartilha e que constituem quase a unanimidade do tribunal.

"Estamos dispostos a defender-nos das investidas daquele juiz em qualquer terreno para salvaguardar o nosso patrimônio construído ao longo de várias dezenas de anos de bons serviços prestados à causa pública, em diversos setores da vida administrativa do Estado. E mais do que isso, vamos passar a uma atitude de ataque, porque ele não é nenhuma vestal que possa atirar a primeira pedra.

"Em verdade, o delator jamais teve a devida compostura profissional, tanto que, logo após a sua investitura na desembargadoria, nunca mais o Tribunal teve tranquilidade, pois ele se voltou contra tudo e contra todos. Bem o poderão afirmar os desembargadores Otávio Rego e Adolfo Uchoa, que dele sofreram os maiores vexames e amarguras, do que dão notícia os anais do Tribunal.

"Pouco tempo depois, aproximou-se daqueles magistrados, para satisfação de interesses escusos, passando a andar com o branco nos seus ombros, e, afinal, adotando a candidatura do primeiro à presidência e a do segundo à primeira vice-presidência, reservando para si a segunda vice-presidência, de onde vivia a pedir-lhes e obter os maiores favores.

"Na iminência de perder o mando efetivo do poder judiciário entrou em crise de desespero, mordendo as mãos daqueles que antes tanto afagou e transformando as suas repulsivas bajulações em vitupérios e denúncias.

"E há poucos dias andou insistentemente nas residências dos desembargadores Heli Sobral, Vicente Ribeiro Gonçalves e João de Deus Lima, procurando aquiescência a uma candidatura à presidência do Tribunal, demorando em rasgados elogios a todos os três. Repellido nas investidas, agora afirma que os mesmos não têm qualquer gabarito para o alto posto.

"Por derradeiro, tudo é uma questão de atingir os fins sem ter pudor de recorrer aos meios mais condenáveis".

Servente atropelado ontem por um ônibus foi internado no HC

O servente Hugo Hamilton da Cunha (52 anos), da Escola Básica Afonso Wanderley Júnior, em Barreiros, encontra-se internado no Hospital de Caridade, em consequência dos ferimentos graves que sofreu ao ser atropelado na tarde de ontem por um ônibus, em frente a Supergrábis, na rua Leoberto Leal. Além desse acidente, a DSP registrou ontem mais três atropelamentos, que resultaram em número idêntico de pessoas feridas.

O acidente, do qual saiu gravemente ferido o servente Hugo Hamilton da Cunha (casado, residente no Beco Caramuru), ocorreu na rua Leoberto Leal, às 13h20m de ontem, e envolveu o ônibus da empresa Transporte Coletivo Binaçu, placas JJ-0307, que tinha a volante o motorista Irineu Jordino Alexandre (que mora na Vila Espírito Santo, em Barreiros). Imediatamente o atropelante providenciou para que a vítima fosse transportada para o HC, onde permanece internada sob

custódia médica, sendo que até a noite de ontem nenhuma melhora tinha sido verificada.

ATROPELAMENTO II

De outra parte, na rua Joaquim Nabuco, em Capoeiras, o Volks chapas SX-0489, de São José, conduzido pelo proprietário Moraci Bráulino da Silva, sem habilitação, atropelou às 7h45m de ontem a estudante Margarete Terezinha Silva (14 anos, solteira, filha de Benjamin Rogério da Silva e Celina Terezinha Silva, residentes na rua Padre Zuber, 150, em Capoeiras). O atropelante (casado, que exerce a profissão de pintor em uma oficina de automóveis, no Estreito), socorreu a menor ao Hospital de Caridade, onde foi medicada e liberada em seguida.

ATROPELAMENTO III

O terceiro atropelamento registrado pela DSP ocorreu na avenida Herólio Luz, cruzamento com a rua José Moellmann, às 12 horas de anteontem, quando o Volks AA-5624, da firma Stein Comercial S/A, que trafegava na avenida com destino ao aterro hidráulico, conduziu por

Leo Jesus Martins (casado, 44 anos, residente na rua Conselheiro Mafra, 62), atropelou a menor Marilene Maria Machado. A vítima (17 anos, moradora da Costeira do Pirajuba), deu entrada no Hospital de Caridade, apresentando ferimentos sem gravidade.

ATROPELAMENTO IV

No último acidente de trânsito, registrado pela DSP, ocorreu às 14h15m de anteontem, na avenida Rio Branco, próximo ao Departamento Autônomo de Saúde Pública, foi envolvido outro veículo com placas de São José, desta feita o Ford Corcel taxi WX-0017, pertencente a Victor Natividade, que tinha ao volante o motorista Vitor Natividade Filho (21 anos, casado, residente na rua Maria Claudina da Cruz, 519, em Capoeiras). Após atropelar a Esmeraldina Simas (27 anos, casada, que mora na rua Clemente Rovere), o atropelante conduziu a vítima, com ferimentos leves, ao Hospital de Caridade, onde foi medicada, sendo liberada em seguida.

Adiado no Rio o julgamento de quatro acusados por subversão

Por se encontrar enfermo o representante do Ministério Público Militar, o Conselho Permanente de Justiça da 1ª Auditoria do Exército, tendo como juiz-auditor Milton Fiúza adiou "sine die" o julgamento, marcado para ontem, de oito acusados de subversão (quatro homens e quatro mulheres), enquadrados no artigo 43 da Lei de Segurança Nacional.

Os réus são: José Bento da Silva, Lizete Maria de Paula, Sônia Maria Batista da Silva,

Ricardo Santos, Paulo Cesar de Castro, Gilda Dantas de Sousa, Selma Martins de Oliveira e Silva e Douglas Alberto Mines Jones.

Na 2ª Auditoria do Exército, o juiz Alfredo Duque Guimarães marcou para o próximo dia 18, a partir das 13 horas, a audiência de julgamento pelo Conselho Permanente de Justiça do ex-sargento da PM do Rio de Janeiro Ubiratã Ferreira, e mais Luiz Carlos Salgado e Carlos Nunes, todos infratores do

artigo 27 da Lei de Segurança Nacional, cuja pena vai de 10 a 24 anos de reclusão.

Afirma a denúncia que no dia 9 de maio de 1973, às 13h35m, os acusados, exibindo armas de grosso calibre, assaltaram o Banco de Crédito Real de Minas Gerais, na Avenida Brasil, 5493, roubando a importância de Cr\$ 37.850,50, além das armas dos guardas de segurança. Os réus serão defendidos pelo advogado de ofício Lourival Nogueira Lima.

O Superior Tribunal Militar deverá incluir na pauta de julgamentos deste mês o recurso de apelação do promotor Osvaldo Lima Rodrigues Júnior, da 2ª Auditoria do Exército contra a sentença do Conselho Permanente de Justiça que absolveu 10 acusados de terem reorganizado, em 1971, a Var Palmares, com finalidade subversiva. Os réus se reuniam na igreja Nossa Senhora Medianeira, no subúrbio de Osvaldo Cruz, e dissimulavam suas atividades através do chamado grupo de jovens de Osvaldo Cruz (Grujoc), consti-

tuído para ministrar um curso do artigo 99.

O advogado de ofício Lourival Nogueira Lima, da 2ª Auditoria do Exército, tem prazo até dia 8 para apresentar defesa prévia e arrolar testemunhas de defesa de Jorge Celestino Soares Campos, vulgo Jorge Galo, processado como incurso no parágrafo único do artigo 27 da Lei de Segurança Nacional. Esse dispositivo legal estabelece pena de morte, em grau máximo e prisão perpétua, em grau mínimo.

Segundo o inquérito, Jorge Galo tentou assaltar, sozinho, o Banco do Estado da Guanabara (agência de Coelho Neto), ocasião em que fez vários disparos com arma de fogo, ferindo mortalmente o soldado da PM Luis Carlos Mendes Cabral e baleando o terceiro sargento reformado da PM José Luis de Melo e o soldado Aurelino Caetano da Silva, da mesma corporação.

O réu está sendo procurado pelas autoridades policiais cariocas e já foi decretada a sua prisão preventiva.

Holandês queria ajudar Herrema a se libertar

Um holandês de 33 anos, manteve um policial sob mira de revólver durante duas horas na delegacia central de polícia de Amsterdam e exigiu das autoridades um avião para levá-lo à Irlanda, a fim de auxiliar o industrial Tiede Herrema que se encontra sob custódia de um casal que o sequestrou há mais de duas semanas. As autoridades aceitaram, iniciando a mente, concordar com as exigências do desconhecido, mas quando se dirigia ao aeroporto com três agentes ele foi alvejado no ombro por um dos militares que o acompanhavam. Segundo a polícia, trata-se de um viciado em drogas que foi ontem mesmo internado para tratamento.

O CATIVADO

O cerco mantido pela polícia e exército aos sequestradores republicanos do industrial holandês Tiede Herrema iniciou ontem sua terceira semana. A polícia ocupa o andar térreo de uma residência

de dois andares e os sequestradores Eddie Gallagher, de 28 anos, e Marian Coyle, de 19, estão no andar superior com seu prisioneiro de 53 anos.

O governo irlandês continua recusando as exigências dos sequestradores, que solicitaram a libertação de três guerrilheiros do Exército Republicano Irlandês presos em troca da liberdade de Herrema.

Os sequestradores e as autoridades conversam entre si constantemente, comunicando-se por gritos nas escadas. De vez em quando, Herrema, que está amarrado vai à janela e também grita, pedindo que não se tomem medidas drásticas e que se acatem as exigências dos sequestradores.

As autoridades entregaram alimentos, equipamento sanitário e roupa a Herrema e enviaram ontem aos sequestradores comprimidos para dor de cabeça. O porta-voz da polícia Tom Kelly disse que tem havido "constante diálogo durante todo o dia", mas não há mudança na relação entre ambas as partes.

Disse ao ter informações de persistentes versões, segundo as quais o embaixador holandês Félix Van Raalte está disposto a mediar no caso, que começou a três de outubro com o sequestro de Herrema em Limerick. O sequestro foi descoberto a 21 de outubro.

ESTADO DE SANTA CATARINA SECRETARIA DOS TRANSPORTES E OBRAS DEPARTAMENTO DE ESTRADAS DE RODAGEM AVISO

O GRUPO EXECUTIVO DE LICITAÇÕES (GEL) DO DEPARTAMENTO DE ESTRADAS DE RODAGEM DO ESTADO DE SANTA CATARINA, por seu Presidente, leva ao conhecimento dos interessados, que se acha aberta TOMADA DE PREÇOS — EDITAL No. 34/75, para a execução de uma ponte em concreto armado, sobre o canal do DNOS; no trecho Gravatá — Armazém, com o prazo de entrega das propostas até as 15,00 (quinze) horas do dia 20 de novembro de 1975, no Protocolo Geral do DER/SC, no Edifício das Diretorias, em Florianópolis.

Outrossim, comunica, com o prazo de referido Edital e maiores esclarecimentos serão obtidos junto ao referido GRUPO.

GEL, em Florianópolis, 31 de outubro de 1975.

Engo. Civil Osny Berretta

Presidente

Engo. Civil Sérgio R. Beims

Diretor de Construção

A Emplaco sabe que o caminhão Dodge não atrasa a construção de ninguém.

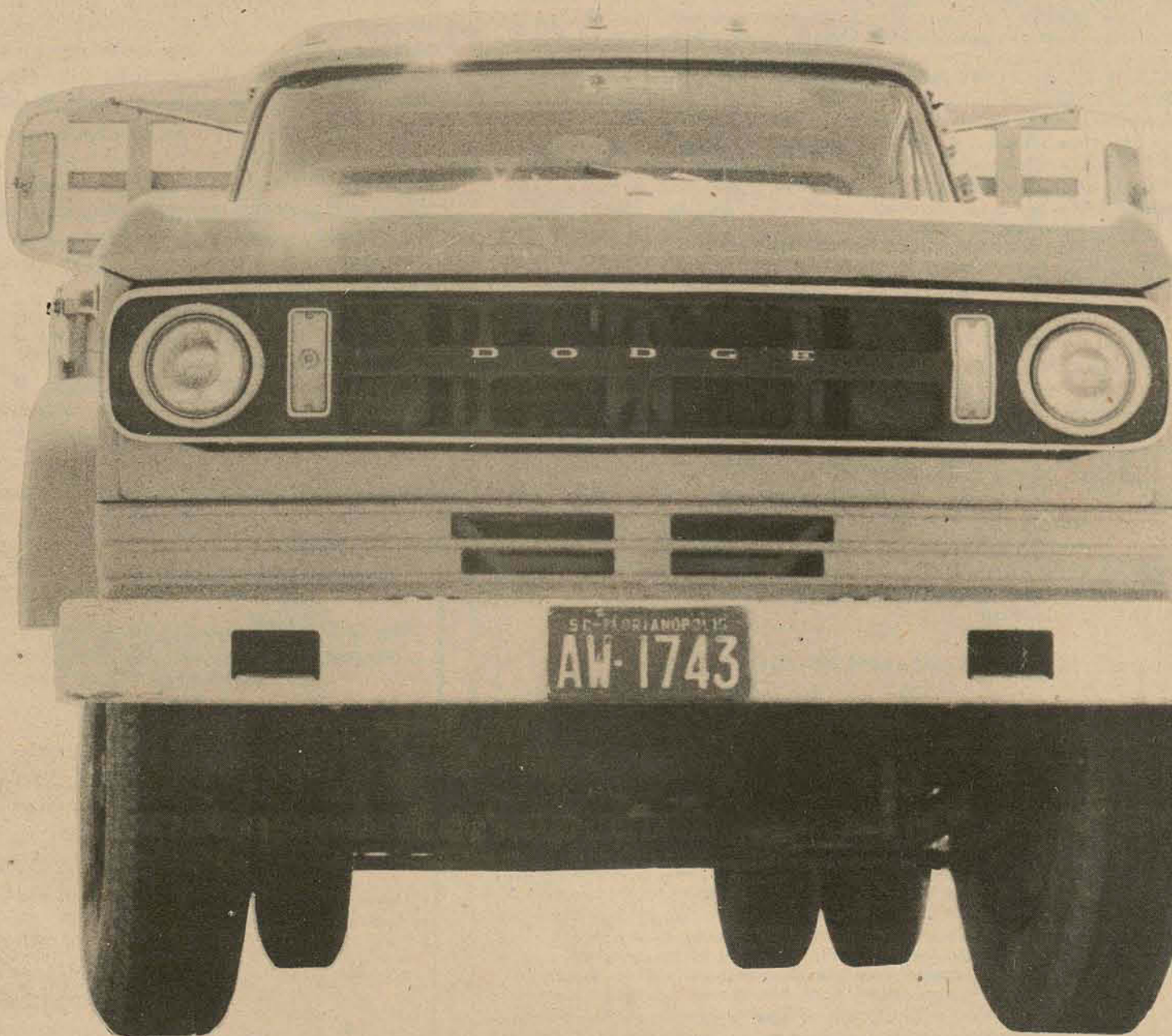

A Emplaco sabe que para uma construtora os prazos são muito importantes. Não só para os clientes, como para a própria imagem da empresa.

É que uma empresa construtora precisa de caminhões fortes que possam carregar areia, madeira, pedras e participar de muitos outros trabalhos pesados.

Foi por isso que a Emplaco escolheu Meyer Veículos para formar sua frota exclusivamente com caminhões Dodge. É que no Meyer Veículos você tem financiamento de até 36 meses.

Os caminhões Dodge são os mais rápidos, econômicos (gasolina e diesel) e resistentes que andam por aí. Tem maior capacidade de carga e chassi super-reforçado.

Tudo isso com muita potência e torque. Que é para carregar essa vontade de crescer de sua empresa.



REVENDEDOR AUTORIZADO  CHRYSLER do BRASIL

MEYER VEICULOS

Chrysler: engenharia de vanguarda

ESTADO DE SANTA CATARINA
JUIZO DE DIREITO DA COMARCA DE BIGUAÇU
CARTÓRIO DO CÍVEL E COMÉRCIO

EDITAL DE PRAÇA COM O PRAZO DE 10 DIAS

O doutor AULO SANFORD DE VASCONCELLOS, MM. JUIZ SUBSTITUTO, EM EXERCÍCIO DA COMARCA DE BIGUAÇU, ESTADO DE SANTA CATARINA, NA FORMA DA LEI, ETC.

Em resumo (art. 687 do CPC) FAZ SABER o seguinte: venda em praça no dia 20 de novembro, às 11 horas, pelo valor não inferior ao saldo devedor de Cr\$ 77.597,00. Local: Edifício do Fórum, à rua João Pessoa no. 39, nesta cidade de Biguaçu. Processo: Execução no. 06/75, exequente: PROVÍNCIA CRÉDITO IMOBILIÁRIO S/A, e executados MODESTO DA SILVEIRA FILHO e s/mulher AVANIR MARTINS DA SILVEIRA. Bens: "Um lote de no. 99, da quadra 4, com a área de 350m2, medindo 14m. de frente por 25 de fundos, confrontando na frente com uma rua aberta e nas laterais e fundos com terras da vendedora (firma Acácio Luiz Reitz) e uma casa de alvenaria residencial, com pisos e azulejos na cozinha, banheiro e área, e taco nas outras peças, coberta c/telhas francesas, tendo 8 compartimentos, servida de redes de água, luz e esgotos, medindo 7,50m de frente por 10,50m de fundos perfazendo uma área de 78,75m2." E, para que ninguém possa alegar ignorância é expedido o presente edital que será publicado na forma da lei e afixado no lugar de costume neste Fórum. Dado e passado nesta cidade de Biguaçu, sede da Comarca de igual nome, aos vinte e sete dias do mês de outubro do ano de mil novecentos e setenta e cinco. Eu, (Dailva Jurene Trajano dos Santos) Oficial Maior, datilografei e subscrevo.

AULO SANFORD DE VASCONCELLOS
Juiz Subst., em exercício.

ESTADO DE SANTA CATARINA
JUIZO DE DIREITO DA COMARCA DE BIGUAÇU
Cartório do Cível e Comércio

EDITAL DE PRAÇA COM PRAZO DE 10 DIAS

O DOUTOR AULO SANFORD DE VASCONCELLOS, MM. JUIZ SUBSTITUTO, EM EXERCÍCIO DA COMARCA DE BIGUAÇU, ESTADO DE SANTA CATARINA, NA FORMA DA LEI, ETC...

Em resumo (art. 687 do CPC) FAZ SABER o seguinte: vend a em praça no dia 5 de dezembro, às 11,30 horas, pelo valor não inferior ao saldo devedor de Cr\$ 53.200,00. Local: Edifício do Fórum, à rua João Pessoa no. 39, nesta Cidade de Biguaçu. Processo: Execução no. 07/75. EXEQUENTE: PROVÍNCIA CRÉDITO IMOBILIÁRIO S/A. EXECUTADO: JOSÉ MEGA e sua mulher ANA BRANCA MEGA. BENS: Um terreno situado em Jardim São Nicolau, referente ao lote no. 113 da quadra 4, com a área de 250m2 medindo 10m de frente por 25m de fundos e pelas laterais com a vendedora e uma casa de alvenaria, com pisos e azulejos na cozinha, banheiro e área, e assoalho nas outras peças, coberta de telhas francesas, tendo 6 compartimentos, servida de água, luz e esgoto, medindo 6,60m de frente por 8,10 de fundos, perfazendo uma área de 53,46m2, e devidamente registrada no cartório do registro de imóveis desta Comarca, sob o no. 10960, às fls. 112 do livro 3-H. E, para que ninguém possa alegar ignorância é expedido o presente edital que será publicado na forma da lei e afixado no lugar de costume neste Fórum. Dado e passado nesta Cidade de Biguaçu, Comarca de igual nome, aos vinte e sete dias do mês de outubro do ano de mil novecentos e setenta e cinco. Eu (Dailva Jurene Trajano dos Santos), Oficial Maior, datilografei e subscrevo.

DR. AULO SANFORD DE VASCONCELLOS
Juiz Subst. em exercício

ESTADO DE SANTA CATARINA
JUIZO DE DIREITO DA COMARCA DE BIGUAÇU
CARTÓRIO DO CÍVEL E COMÉRCIO

EDITAL DE PRAÇA COM O PRAZO DE 10 DIAS

O doutor AULO SANFORD DE VASCONCELLOS, MM. JUIZ SUBSTITUTO, EM EXERCÍCIO DA COMARCA DE BIGUAÇU, ESTADO DE SANTA CATARINA, NA FORMA DA LEI, ETC.

Em resumo (art. 687 do CPC) FAZ SABER o seguinte: venda em praça no dia 20 de novembro, às 11,30, pelo valor não inferior ao saldo devedor de Cr\$ 45.205,56. Local: Edifício do Fórum, à rua João Pessoa no. 39, nesta cidade de Biguaçu. Processo: Execução no. 90/75. Exequente: PROVÍNCIA CRÉDITO IMOBILIÁRIO S/A, e executado VALDIR MANOEL DE SOUZA. Bens: "Um terreno situado nesta cidade, constituído de um lote de no. 52 da quadra 2, com a área de 250m2, medindo 10m de frente por 25m de fundos, confrontando na frente à rua aberta, nos fundos e pelas laterais com a vendedora, e uma casa residencial, de alvenaria, com pisos e azulejos na cozinha, banheiro e área e assoalho nas outras peças, coberta de telhas francesas, tendo 6 compartimentos, servida de água, luz e esgoto, medindo 6,60m de frente por 8,10m de fundos, perfazendo uma área de 53,46m2." E, para que ninguém possa alegar ignorância é expedido o presente edital que será publicado na forma da lei e afixado no lugar de costume neste Fórum. Dado e passado nesta cidade de Biguaçu, sede da Comarca de igual nome, aos vinte e sete dias do mês de outubro do ano de mil novecentos e setenta e cinco. Eu, (Dailva Jurene Trajano dos Santos) Oficial Maior, datilografei e subscrevo.

AULO SANDORD DE VASCONCELLOS
Juiz Subst., em exercício.

ESTADO DE SANTA CATARINA
JUIZO DE DIREITO DA COMARCA DE BIGUAÇU
Cartório do Cível e Comércio

EDITAL DE PRAÇA COM PRAZO DE 10 DIAS

O DOUTOR AULO SANFORD DE VASCONCELLOS, MM. JUIZ SUBSTITUTO, EM EXERCÍCIO DA COMARCA DE BIGUAÇU, ESTADO DE SANTA CATARINA, NA FORMA DA LEI, ETC...

Em resumo (Art. 687 do CPC) FAZ SABER o seguinte: venda em praça no dia 5 de dezembro, às 10,30 horas, pelo preço não inferior ao saldo devedor de Cr\$ 36.396,76. Local: Edifício do Fórum, à rua João Pessoa, no. 39, nesta Cidade de Biguaçu. Processo: execução no. 92/75. Exequente: PROVÍNCIA CRÉDITO IMOBILIÁRIO S/A. EXECUTADO: EDGAR PEREIRA DA SILVA. BENS: Um terreno situado no Morro do Viveiro, neste Município, constituído do lote no. 10, da quadra 01, com a área de 276m2, medindo 12m de frente por 23m de fundos, confrontando na frente com uma rua aberta, nos fundos com os vendedores, por um lado com o lote no. 09 e por outro lado com o lote no. 11, e uma casa residencial, de madeira, com 42m2, forrada, assoalhada, coberta de telhas francesas, com 6 compartimentos, sendo o banheiro de alvenaria, servida de água, luz e esgoto e toda pintada a óleo. E, para que ninguém possa alegar ignorância é expedido o presente edital que será publicado na forma da lei e afixado no lugar de costume neste fórum. Dado e passado nesta Cidade de Biguaçu, Comarca de igual nome, aos vinte e sete dias do mês de outubro do ano de mil novecentos e setenta e cinco. Eu (Dailva Jurene Trajano dos Santos), datilografei e subscrevo.

DR. AULO SANFORD DE VASCONCELLOS
Juiz Subst. em exercício

ESTADO DE SANTA CATARINA
JUIZO DE DIREITO DA COMARCA DE BIGUAÇU
CARTÓRIO DO CÍVEL E COMÉRCIO

EDITAL DE PRAÇA COM O PRAZO DE 10 DIAS

O Doutor AULO SANFORD DE VASCONCELLOS, MM. JUIZ SUBSTITUTO, EM EXERCÍCIO DA COMARCA DE BIGUAÇU, ESTADO DE SANTA CATARINA, NA FORMA DA LEI, ETC. . .

Em resumo (ART. 687 do CPC) FAZ SABER o seguinte: venda em praça no dia 21 de novembro, às 10 horas, pelo valor não inferior ao saldo devedor de Cr\$ 46.761,32. Local: Edifício do Fórum, à rua João Pessoa no. 39, nesta cidade de Biguaçu. Processo: Execução no. 86/75, exequente: PROVÍNCIA CRÉDITO IMOBILIÁRIO S/A e executados ANTONIO OLIVEIRA MEDEIROS e sua mulher MARIA DE LOURDES ABREU MEDEIROS. Bens: "Um imóvel situado em Morro do Viveiro, neste município, constituído de um lote de no. 39, da quadra 2, com a área de 276m2, medindo 12m de frente por 23m de fundos, confrontando na frente à uma rua aberta, nos fundos com a vendedora, de um lado com o lote no. 38 e de outro lado com o lote no. 40, e uma casa residencial, de madeira, com 6 compartimentos, sendo o banheiro de alvenaria, servida de água, luz e esgoto, e toda pintada a óleo". E, para que ninguém possa alegar ignorância é expedido o presente edital que será publicado na forma da lei e afixado no lugar de costume neste Fórum. Dado e passado nesta cidade de Biguaçu, sede da Comarca de igual nome, aos vinte e sete dias do mês de outubro de mil novecentos e setenta e cinco. Eu, (Dailva Jurene Trajano dos Santos) Oficial Maior, datilografei e subscrevo.

AULO SANFORD DE VASCONCELLOS
Juiz Subst., em exercício

ESTADO DE SANTA CATARINA
JUIZO DE DIREITO DA COMARCA DE BIGUAÇU
CARTÓRIO DO CÍVEL E COMÉRCIO

EDITAL DE PRAÇA COM O PRAZO DE 10 DIAS

O doutor AULO SANFORD DE VASCONCELLOS, MM. JUIZ SUBSTITUTO, EM EXERCÍCIO DA COMARCA DE BIGUAÇU, ESTADO DE SANTA CATARINA, NA FORMA DA LEI, ETC. . .

Em resumo (art. 687 do CPC) FAZ SABER o seguinte: venda em praça no dia 21 de novembro, às 11 horas, pelo valor não inferior ao saldo devedor de Cr\$ 43.169,05. Local: Edifício do Fórum, à rua João Pessoa no. 39, nesta cidade de Biguaçu. Processo: Execução no. 93/75, exequente: PROVÍNCIA CRÉDITO IMOBILIÁRIO S/A e executados PAULO SILVA SIMAS e sua mulher ADELAIDE ROSÁLIA SIMAS. Bens: "Um terreno situado no Morro do Viveiro, neste município, constituído de um lote de no. 15 da quadra 01, com a área de 276m2, medindo 12m de frente por 23m de fundos, confrontando na frente à uma rua aberta, nos fundos com a vendedora, por um lado com o lote no. 14 e por outro lado com o lote no. 16, e uma casa residencial, de madeira, com 42m2, forrada e assoalhada, coberta de telhas francesas, com 6 compartimentos, sendo o banheiro de alvenaria, servida de água, luz e esgoto, e toda pintada a óleo". E, para que ninguém possa alegar ignorância é expedido o presente edital que será publicado na forma da lei e afixado no lugar de costume neste Fórum. Dado e passado nesta cidade de Biguaçu, sede da Comarca de igual nome, aos vinte e sete dias do mês de outubro do ano de mil novecentos e setenta e cinco. Eu, (Dailva Jurene Trajano dos Santos) Oficial Maior, datilografei e subscrevo.

AULO SANFORD DE VASCONCELLOS
Juiz Subst., em exercício.

ESTADO DE SANTA CATARINA
JUIZO DE DIREITO DA COMARCA DE BIGUAÇU
CARTÓRIO DO CÍVEL E COMÉRCIO

EDITAL DE PRAÇA COM O PRAZO DE 10 DIAS

O doutor AULO SANFORD DE VASCONCELLOS, MM. JUIZ SUBSTITUTO, EM EXERCÍCIO DA COMARCA DE BIGUAÇU, ESTADO DE SANTA CATARINA, NA FORMA DA LEI, ETC.

Em resumo (art. 687 do CPC) FAZ SABER o seguinte: venda em praça no dia 20 de novembro, às 10 horas, pelo valor não inferior ao saldo devedor de Cr\$ 35.906,48. Local: Edifício do Fórum, à rua João Pessoa no. 39, nesta cidade de Biguaçu. Processo: Execução no. 84/75, exequente: PROVÍNCIA CRÉDITO IMOBILIÁRIO S/A e executados GENTIL DA LUZ e sua mulher JACIRA GONÇALVES DA LUZ. Bens: "Um terreno situado em Morro do Viveiro, neste município, constituído de um lote de no. 72, da quadra 4 com a área de 276m2, medindo 12m de frente por 23m de fundos, confrontando na frente com uma rua aberta, nos fundos com a vendedora, por um lado com o lote no. 71 e por outro lado com o lote no. 73, e uma casa residencial, de madeira, com 42m2, forrada, assoalhada, coberta de telhas francesas, com 6 compartimentos, sendo o banheiro de alvenaria, servida de água, luz e esgoto, e toda pintada a óleo". E, para que ninguém possa alegar ignorância é expedido o presente edital que será publicado na forma da lei e afixado no lugar de costume neste Fórum. Dado e passado nesta cidade de Biguaçu, sede da Comarca de igual nome, aos vinte e sete dias do mês de outubro do ano de mil novecentos e setenta e cinco. Eu, (Dailva Jurene Trajano dos Santos) Oficial Maior, datilografei e subscrevo.

AULO SANFORD DE VASCONCELLOS
Juiz Subst. em exercício.

ESTADO DE SANTA CATARINA
JUIZO DE DIREITO DA COMARCA DE BIGUAÇU
Cartório do Cível e Comércio

EDITAL DE PRAÇA COM PRAZO DE 10 DIAS

O DOUTOR AULO SANFORD DE VASCONCELLOS, MM. JUIZ SUBSTITUTO, EM EXERCÍCIO DA COMARCA DE BIGUAÇU, ESTADO DE SANTA CATARINA, NA FORMA DA LEI, ETC...

Em resumo (Art. 687 do CPC) FAZ SABER o seguinte: Venda em praça no dia 5 de dezembro, às 11 horas, pelo valor não inferior ao saldo devedor de Cr\$ 43.401,24. Local: Edifício do Fórum, à rua João Pessoa, no. 39, nesta Cidade de Biguaçu. Processo: Execução no. 88/75. Exequente: PROVÍNCIA CRÉDITO IMOBILIÁRIO S/A. EXECUTADO: JOSÉ ISMAR SEVERINO e sua mulher MARIA DALVA SEVERINO. BENS: Um terreno situado em Morro do Viveiro, neste Município, constituído do lote no. 45, da quadra no. 3, com a área de 276m2, medindo 12m de frente por 23m de fundos, confrontando na frente com uma rua aberta, nos fundos com a vendedora, por um lado com o lote no. 44 e por outro lado com o lote no. 46, e uma casa residencial, de madeira, com 42m2, forrada, assoalhada, coberta de telhas francesas, com 6 compartimentos, sendo o banheiro de alvenaria, servida de água, luz e esgoto, toda pintada a óleo. E, para que ninguém possa alegar ignorância é expedido o presente Edital que será publicado na forma da lei e afixado no lugar de costume neste Fórum. Dado e passado nesta Cidade de Biguaçu, Comarca de igual nome, aos vinte e sete dias do mês de outubro do ano de mil novecentos e setenta e cinco. Eu (Dailva Jurene Trajano dos Santos) Oficial Maior, datilografei e subscrevo.

DR. AULO SANFORD DE VASCONCELLOS
Juiz Subst. em exercício

Cinema Darci Costa

MALÍCIA (Malizia) Comédia italiana, de linha erótica, narrando a história de uma empregada doméstica, cujo plano é se casar com o viúvo que tem 3 filhos, Durante a narrativa, estabelece- um estranho tipo de triângulo amoroso, em vista de um dos filhos se aproveitar da situação. Espetáculo de moral cínica, embora razoavelmente realizado. Sob a direção de Salvatore Samperi, atuam Laura Antonelli, Turi Ferro, Alessandro Momo e Tina Aumont. Censura 18 anos. CECOMTUR 2 - 4 - 7,45 - 9,45 horas.

O CLUBE DAS INFELÍES - porno chanchada nacional, com Sebastião Campos, Anny Alvares, Liliâne Cunha - 18 anos. SÃO JOSÉ 3 - 7,45 - 9,45 horas.

CARAMBOLA, com Paul Smith, Michael Coby. RITZ 5 - 7,45 - 9,45 horas

VIAGENS COM MINHA TIA (Travels with My Aunt) Reaparecimento do diretor George Cukor, veterano cineasta, responsável por filmes de indiscutível classe, como sejam "A Dama Das Camélias", "Núpcias de Escândalo", "À Meia Luz", "Nasce uma Estrela", "Nascida Ontem". A história baseia-se em novela de Graham Greene, narrando as viagens de Tia Augusta, grande dama de passado pouco honesto, juntamente com seu sobrinho tímido e pacato. Durante a viagem recorda seus tempos de juventude e aventuras românticas. "Maggie Smith" e "Alec McCowen" l ideram elenco. Censura 18 anos. CORAL 3 - 8 - 10 horas.

O PODER DO EXORCISMO, de Giulio Questa, com Lúcia Bosé, Tina Aumont - 18 anos. JALISCO 8 horas.

ANNIE - A VIRGEM DE SAINT TROPEZ, com Annie Friedmann

MOTEL, com Carlos Dolabella, Biby Vogel - 18 anos. GLÓRIA 8 horas

O PREÇO DA OUSADIA, com Lino Ventura - 18 anos. RAJÁ 8 horas.

Horóscopo Omar Cardoso

ÁRIES - Tome resolução aos problemas que o está perturbando. Conte consigo mesmo para conseguir o que está pretendendo no campo profissional, evite circunstâncias com a Justiça e cuide de sua saúde.

TOURO - Saiba o momento certo para expressar sua opinião e tenha especial cuidado para não ofender ninguém. O dia se apresentará tranquilo ao trabalho, muito bom aos negócios e ao trato com o sexo oposto. Pode amar.

GÊMEOS - Dia excelente para fazer negócios e para aproveitar as pechinchas de nosso comércio. Afável, também, ao trabalho, à saúde, às viagens longas ou curtas, à vida amorosa e para solucionar problemas familiares.

CÂNCER - Trate com muita seriedade seus assuntos pessoais e concernentes à sua melhora financeira. Organize-se também, profissionalmente, para que possa trabalhar com mais folga. Ótimo ao amor, ao lar, aos jogos e à loteria.

LEÃO - Coopere com os colegas de trabalho. Sua recompensa virá dessa cooperação. Indícios positivos de bons negócios, de lucro em suas transações comerciais e de sucesso nos transportes e viagens. Bom ao amor.

VIRGEM - Prepare-se para receber surpresas agradáveis neste dia. Por outro lado, conseguirá ótimos resultados em seus empreendimentos novos no campo profissional, em viagens a negócios e nas comunicações de um modo geral.

LIBRA - Se seus negócios forem modestos e não complicados, procure sem demora alguma, solucioná-los. Quanto aos demais, use de tato e inteligência. Ótimo dia ao comércio de um modo geral, às viagens e para prosperar no trabalho.

ESCORPIÃO - Se necessitar de alguém para ajudá-lo a solucionar problemas e negócios importantes, escolha-o com muito cuidado. Muito dependerá de sua reserva. A saúde vai melhorar mais ainda, bem como suas chances em todos os setores.

SAGITÁRIO - Notícias pouco alvissareiras poderão vir hoje. Tome cuidado também com os inimigos ocultos e opositores, pois estes estão prontos a prejudicá-lo em algum sentido. Bom, porém às pesquisas, investigações e ao amor.

CAPRICÓRNIO - Trata de seus assuntos pessoais e financeiros com o máximo de cuidado neste dia, pois qualquer erro poderia acarretar-lhe sérios prejuízos, em próximo futuro. Ótimo às novas amizades, ao trabalho em equipe e às viagens. Ame.

AQUÁRIO - Dia negativo para a realização de negócios além de suas condições monetárias, mas muito propício ao seu progresso profissional moral e social. A pessoa amada estará disposta a ajudá-lo e os nativos de Escorpião, também.

PEIXES - Positivo fluxo astral, mas desde que nasceu no primeiro ou segundo decanato de Peixes, para assinar contratos ou documentos importantes. A condição física e mental está em ascensão, juntamente com o setor profissional.

NÃO SE AFOBE NA PRIMEIRA OFERTA
NÃO SE AFOBE NA PRIMEIRA OFERTA ANTES DE COMPRAR PROCURE VER OS PREÇOS E A QUALIDADE DOS MATERIAIS DE CONSTRUÇÃO DE PHILIPPI & CIA, a casa do construtor Centro - Estreito - Bal. Camboriú - Tubarão Fones - 44.1811 - 44.1790 - 44.1080

PHILIPPI & CIA
a casa do construtor

CENTRO - ESTREITO - BAL. CAMBORIÚ - TUBARÃO
Fones - 44.1811 - 44.1790 - 44.1080

CORPO DA PAZ
Concorrência Pública

-O Corpo da Paz comunica que abriu concorrência pública para a venda de um veículo Rural Willys, ano 1971, motor 1A82A338915, cor bege claro e gelo, placa AB-42-85. Lance mínimo Cr\$ 8.000,00.

As propostas devem ser enviadas em envelopes lacrados para o Corpo da Paz, Rua Anita Garibaldi, 19 s.1002, em Florianópolis e deverão ser acompanhadas de um cheque visado em nome do Corpo da Paz no valor de dez por cento do lance. O cheque será restituído àqueles que não ganharem a concorrência e, para o vencedor, será computado o valor do cheque no preço total.

A Rual poderá ser vista diariamente das 8:00 às 12:00 no local do escritório. As propostas serão abertas às 9:00 horas do dia 13 de novembro de 1975 no escritório do Corpo da Paz.

Ubaldo C. Balthazar

Cólica crônica

- Escuta aqui dotô, se eu vim aqui, foi prouê tava sofrendo de uma dor esquisita, que nem sei explicá direito. Se eu não sei explicá direito, c omé que vou saber os segredos dela? O senhô não estudô um tempão na faculdade, não é médico, hein? Acho que o senhô tá querendo inverter as coisas aqui...

- Não é nada disso, minha senhora, a senhora não entendeu direito minha pergunta. Não pretendo inverter nada, compreenda-me. Vou repetir a pergunta. Preste atenção: quando dói no estômago, como a senhora disse, é uma dor que começa por aqui, e termina por aqui?

- Ah, bom, agora sim. Mas essa pergunta de agora não foi igual aquela daínda pouco não. Dá pra entender direitinho. O senhô sabe, dotô, não é no estômago que dói não, é na barriga mesmo, bem aqui, ó. E como dói, o senhô precisa de vê. Tem veis que dói tanto que eu me enrosco todinha, fico deitada na cama, me trocando toda. E não adianta tomá chá de arruda, como a comadre Nilda, minha vizinha, me falou. Acho até que ela quê é me acabá de uma vez, já tô desconfiada dela com o meu Zefão, que também não é lá coisa que preste não. O senhô sabe, já peguei a desafortada na janela, quando o Zefão tava trocando de roupa...

- Minha senhora, a senhora me desculpe, mas tenho mais oito clientes para atender depois da senhora, e ainda preciso atender em meu consultório depois das seis. A senhora poderia me dizer se quando dói, é uma dor que começa por aqui e termina por aqui?

- Que qué isso, dotô? Não era preciso vim passando a mão não. Se o Zefão visse, o senhô era um home morto. Olha, ele já acabô com a vida dum, e não custa acabá com a de outro. Se bem que o senhô até que é simpático, e eu não ia gostá de vê o senhô morto não. Até que o senhô...

- Minha senhora, quer fazer o favor de restringir-se a responder estritamente às minhas perguntas? Não temos tempo para divagações. Diga-me, por favor, como é que dói: é uma dor que começa por aqui e termina por aqui?

- Dava pro senhô repeti o que o senhô disse antes de preguntá? Não entendi nada direito, o senhô usou umas palavras que nem o meu filho, que já tá na escola, acho que sabe. Comé mesmo?

- Minha senhora, de uma vez por todas, antes que eu a coloque daqui para fora: responda a minha pergunta, por favor, e não fique a contar estórias.

- Está bem dotô, está bem. Qual é mesmo a pergunta que o senhô feis mesmo?

- A senhora diz que dói no estômago...

- Na barriga, qué dizê...

- Ou seja, na barriga (Meu Deus, me acontece cada uma). É por aqui, não? Bem, diga-me uma coisa: essa dor começa sempre quando? Assim, depois do almoço, à noite, quando?

- Dixa eu vê... O senhô sabe, tem veis que começa de ma nhã, assim que eu acordô, e fica o dia todinho, tanto que até chego a me acostumá com ela. Ela ficá lá me enchendo, mas nem ligo. Só que as veis começa depois do armoço, e então dói mais. Precisa de vê como dói, dotô.

- Deve ser uma cólica crônica. Essa dor começa aqui e termina aqui, não é assim?

- O senhô gosta mesmo de passá a mão na minha barriga, hein? Bem me dissero que o senhô era um home novo. Essa gente nova tá sempre querendo se passá com os fregueis. Mas até que é bom, o senhô passa mão com um jeitinho que até a dor parece que vai embora. Sabe dotô, acho que minha cura é isso mesmo, é o senhô ficá passando a mão na minha barriga, quem sabe, hein?

- Não senhora, doença nenhuma se cura dessa forma. O que a senhora precisa é... Ei, sim senhora, diga-me uma coisa: quando foi que essa dor começou a incomodar a senhora?

- Deixa vê... faiz uns 20 dias, si não mi engano. Pra que que o senhô qué sabê, si mal lhe pergunte dotô?

- Agora preste atenção, e diga-me bem direitinho: há quanto tempo a senhora pegou a comadre Nilda olhando para seu marido, na janela?

- Foi no dia de São Cosme, me lembro prouê até fiquei nervosa e fui rezá umas oração pra ele não me tirá o meu Zefão. Se ele...

- Que dia é dia de São Cosme, minha senhora?

- Uê, 27 de setembro, todo mundo sabe...

- Hoje é 18, então... Olha, minha senhora, acho que descobri o remédio para a sua doença. A senhora precisa confiar mais em seu marido, e não dar bola para a sua vizinha, dona Nilda. Garanto à senhora que se a senhora deixar esses pensamentos de lado, ficará boa em poucas horas...

- Se era pró senhô me dizê isso, nem precisava eu vim aqui, dotô. Eu já tinha pensado nisso também. O problema é que eu conheço o Zefão, e conheço ainda melhó a comadre. Eu preciso é de remédio, dotô...

ZURY

MACHADO

Luiz Fernando Albuquerque nome em destaque na capital paranaense recebeu o título Campeão da temporada Hípica 1975, vencendo o campeonato troféu Industrial Miguel Prociack.

Jantando no Manolô's, na noite de sábado, o Dr. Mário Meyer em companhia de sua bonita esposa, Maria Olívia.

Em São Paulo, a Fábrica Americana A M F do Brasil, já está lançando no mercado, o novo aparelho de filtragem da água. É representante nos Estados do Sul, o Sr. Nelson Vallin, residente em nossa cidade.

Claudia Meirelles Orle, um broto de nossa sociedade que vai ao Rio representar nosso Estado na noite internacional no Copacabana Palace

Parabéns à Sra. Leyla Freysleben Ferreira, pelo seu aniversário ocorrido ontem.

Sexta-feira às 20 horas, na Capela do Colégio Catarinense dar-se-á a cerimônia de bênção do casamento, de Elizabeth Cardoso e Célio Struve. No salão de festa do Clube Doze de Agosto, Elizabeth, Célio, e seus pais sr. e sra. Oscar Cardoso Filho e Sr. e Sra. Eloy Struve, vão receber convidados para uma elegante recepção.

Já fomos informados que foi bastante concorrida a inauguração da Agência da Caixa Econômica do Estado de Santa Catarina, sábado passado, na cidade de Blumenau. A solenidade contou com a presença do Governador Antônio Carlos Konder Reis, Presidente da C.E.E.S.C. Dr. Paulo Bauer Filho, Diretores da mesma organização, Décio Martignago, Gilberto Leal Meirelles e Orlando M. Penna.

Ruth Laus, depois de uma volta pelo velho mundo de Paris, está nos escrevendo, comentando as coisas belas e exóticas que mais uma vez teve oportunidade de ver.

Já há alguns dias encontra-se no Rio de Janeiro, em contato

com o criador de belas jóias "Marcus Joalheiro", a elegante Sra. Clarinha Bergenson, selecionando uma coleção de jóias para o mundo elegante de nossa cidade.

A Sra. Bergenson deverá estar aqui na ilha na próxima semana.

Falando em jóias, quem esteve visitando a casa de jóias "Marcus Joalheiro", na última semana, foi a elegante Sra. Lúcia D'Ávila Di Vincenzi.

Regressando de uma viagem a Buenos Aires onde participou de um Congresso Mundial de Medicina, o Dr. Newton D'Ávila. O dr. D'Ávila que viajou em companhia de sua esposa, em Buenos Aires, o casal foi hóspede do maravilhoso Scheroton Palace Hotel.

O Deputado Estadual Francisco Kuster, já há alguns dias encontra-se no Hospital Governador Celso Ramos, sob os cuidados do médico Nilton Marques.

Ao ilustre representante da cidade de Lages, na Assembléia Legislativa, nossos votos de pronto restabelecimento.

Com show de Suzanna Mello, estava bastante concorrida a noi-



Grasiela Peixoto Reis expõem em Blumenau

de às negociações junto ao Fundo de Apoio ao Desenvolvimento Social, encontra-se em Brasília o Secretário da Educação, Salomão Ribas Júnior.

O titular da pasta da Educação reivindica a concessão de financiamento da ordem de 500 milhões de cruzeiros, que serão aplicados na Educação e no aprimoramento da mão-de-obra.

Nilton Cesar da Silva e Sérgio de Carvalho, conceituados médicos Endocrinologistas, tiveram o fim-de-semana bastante movimentado, com a visita do Professor Titular da PUC do Rio de Janeiro, Dr. Luiz Cesar Pova.

de Medicina, a realização de um "Forum de Debates" sobre doenças.

Será ministrado pelos especialistas André Siboulet Diretor do Instituto Fournier de Paris; professores Fauri, da Universidade Federal do Rio Grande do Sul, e Walter Belda, da Faculdade de Saúde Pública da Universidade de São Paulo.

Para dar continuidade

Numa promoção da Casa do Artista de Blumenau e Secretaria da Educação e Cultura da Prefeitura Municipal, sexta-feira dar-se-á a abertura da exposição dos artistas Grasiela Peixoto Reis, Jairo e Luiz Si.

O Movimento Arenista Jovem de Santa Catarina, numa promoção do Diretório Municipal de Lages, realizará no próximo dia 8 o "I ENCONTRO MICRO-REGIONAL DA ARENA JOVEM DO PLANALTO CATARINENSE".

O Encontro contará com palestra dos Secretários Salomão Ribas Júnior e Fernando Bastos, da Educação e Trabalho e Promoção Social.

Sábado, com imenso pesar a sociedade e entidades esportivas de nossa cidade, acompanharam o sepultamento do Sr. Eurico Hosterno.

ODILCÉA MARIA DOS SANTOS (CÉIA)

Pais, irmãos, cunhadas, sobrinhos, tios e primos da querida Céia agradecem sensibilizados as manifestações de pesar no doloroso transe, a dedicação dos médicos e enfermeiros do Hospital de Caridade, especialmente da Dra. Zelita da Silva Souza, e convida parentes e amigos para assistirem a MISSA DE 70. DIA que será celebrada quarta-feira, dia 5, às 18h15m, na Igreja da Irmandade de Nossa Senhora do Rosário e São Benedito.

Por este ato de religião e amizade, antecipadamente agradecemos.

TRIBUNAL REGIONAL DO TRABALHO DA QUARTA REGIÃO CONCURSO PÚBLICO PARA PROVIMENTO DE CARGOS EDITAL DE CONVOCAÇÃO

O Tribunal Regional do Trabalho da Quarta Região, nos termos do Edital publicado no Diário Oficial do Rio Grande do Sul, a 27 de agosto de 1975, e no de Santa Catarina a 10. de Setembro de 1975, e atento ao que consta do Manual do Candidato, convoca todos os candidatos inscritos para as provas de seleção do referido concurso.

DATA: 09 de novembro de 1975.
HORÁRIOS: Período da manhã: 7:00 (sete) horas Período da tarde: 13:00 (treze) horas. Não serão admitidos retardatários sob qualquer hipótese.
PROVAS: Manhã: Nível Intelectual ou Aptidão Específica, Conhecimentos Especiais. Tarde: Conhecimentos Gerais.
DOCUMENTOS: Todos os candidatos deverão apresentar Cédula Oficial de Identidade ou Carteira de Identidade Profissional. Candidatos sem documentos não terão ingresso nas salas de prova.
MATERIAL: Todos os candidatos deverão levar caneta esferográfica azul, lápis preto número dois e borracha macia. Não poderão levar livros, cadernos, apostilas, etc. Não será permitida qualquer espécie de consulta.
FUNDAÇÃO CARLOS CHAGAS

de segunda a sexta (das 22.10 às 23.00 horas)

Prof. A. Seixas Neto - CRÔNICAS 75
Allan Braga - A Noite é para Cantar
Fernando Linhares da Silva - ESPORTE
Baby Luiz Carlos - Poeira de Estrelas

TURMA DA NOITE

DIREÇÃO E APRESENTAÇÃO
Oscar Berendt
Rádio Guarujá

BEIRA MAR
COMERCIAL BEIRA MAR VEÍCULOS E REPRESENTAÇÕES LTDA.

Av. Rubens de Arruda Ramos, (Beira Mar Norte), 210
FONE - 22 - 5757

Dodge 1800 - Branco	1974
Opala Cupê - Azul c/Vinil	1973
Opala - Prata	1971
Corcel - Vermelho c/Vinil Cupê	1972
Corcel - Amarelo Cupê	1972
CORCEL - Amarelo Cupê	1971
Brasília - Azul Caicara	1974
Volkswagen - TL Bege Alabastro	1974
Volkswagen 1500 - Ocre Marajó	1973
Volkswagen 1500 - Bege	1971
Volkswagen 1300 - Branco Lotus	1967
Volkswagen 1300 - Azul Turqueza	1963
Galaxie 500 - Marfim	1967

Ford **DIPRONAL / Distribuidora de Produtos Nacionais Ltda.**

MARCA	COR	ANO
VARIANT	AZUL	1970
VARIANT	BRANCO	1971
BRASILIA	VERDE	1974
CORCEL CUPÊ LUXO	BRANCO	1974
CORCEL CUPÊ STAND	AZUL	1975
CORCEL CUPÊ LUXO	BRANCO	1975
PICK-UP 4P 4x2	AMARELO	1973
RURAL 4x2	AZUL-BRANCO	1972
GALAXIE 500	MARROM	1971
MAVERICK G.T.	BRANCO E PRETO	1974
DODGE DART CUPÊ	VERDE	1971

TODA A LINHA FORD MODELO 1976 À PRONTA EM TREGA.

Rua Felipe Schmidt, 60
Fone: 22 - 3321 e 22 - 2197

Amauri REVENDEDOR AUTORIZADO

ESTOQUES DE VEÍCULOS

Dodge 1800 SE - Branco Ipanema	1974
Corcel C. STD - Branco	1972
Fuscão - Amarelo	1972
Variant - Branco Lotus	1971
1300 - Branco Lotus	1973
Kombi - Amarelo	1974
Opala C - Vermelho	1973
1300 - Vermelho	1973
Fuscão - Branco Lotus	1975
Variant - Amarelo	1973
Fuscão - Branco Lotus	1974
Fuscão - Amarelo	1973
Fuscão - Marron	1974
1300 - Vermelho	1975

POSSUIMOS TODA A LINHA VW 1975 EM EXPOSIÇÃO VEÍCULOS USADOS DE QUALQUER MARCA. R. GASPAR DUTRA - 90 ESTREITO. Fone: 44-0522, Florianópolis.

GATÃO AUTOMOVEIS
Francisco Tolentino, 13 - TELEFONE 22-2980.

Volks - Verde Místico 1.300	1.974
Passat Azul Caicara	1.975
Belfina Azul	1.976
Volks Azul 1.500	1.974

JENDIROBA AUTOMÓVEIS LTDA.

CHEVROLET OPALA CUPÊ VÁRIAS CORES	1976
CHEVROLET OPALA CUPÊ OK 4100	1975
CHEVROLET OPALA OK QUATRO PORTAS	1975
CHEVROLET OPALA CUPÊ	1973-1974
CHEVETTE VÁRIAS CORES	1976
CORCEL VÁRIAS CORES	1976
MAVERICK VÁRIAS CORES 4 CILS.	OK
BELINA	1973
DODGE GRAN SEDAN	1973
DODGE DART CUPÊ	1972
VOLKS 1300 e 1500	OK
VOLKS 1300	1974
LANCHAS FIBRA DE VIDRO VÁRIOS MODELOS	1974

RUA: ALMIRANTE LAMEGO 170 e RUA: SALDANHA MARINHO ESQ. JOÃO PINTO e TIRADENTES - FONES 22-0192 - 22-1392 e 22-2952

C. RAMOS S.A.

O mais antigo revendedor autorizado Volkswagen de Florianópolis, lhe dá a certeza da melhor compra e a tranquilidade da melhor assistência técnica.

Fones: 44-26-11 - 44-24-01 - 44-22-01 - 44-20-01

C. RAMOS S.A. ENTENDE DE VOLKSWAGEN
"MANTEMOS EM ESTOQUE TODA LINHA DE VOLKSWAGEN OK"

TIPO	VEÍCULOS USADOS	ANO
Variant	Branco Lotus	1974
Brasília	Branco Lotus	1974
Brasília	Marrom Caravelli	1973
1500	Azul Niagara	1973
1500	Branco Lotus	1972
1300	Branco Lotus	1969
Variant	Verde Guarujá	1972
T.L. 2 portas	Azul Diamante	1971

Dispomos de motores 1300, 1500 e 1600 novos ou reconicionados à base de troca

CARIONI COM. AUTOMÓVEIS LTDA.
Av. Rio Branco, 53
Fones 22-1042 e 22-6591

1 Volks 1300 Verde Hippie	74
1 Volks 1300 Amarelo	73
1 Volks 1300 Vermelho	73
1 Chevette Branco	74
1 Corcel STD Cupê	74
1 Opala Vermelho Luxo	70
1 Karman-Ghia jóia	71

Hoepcke
VEÍCULOS S.A.
Avenida Governador Ivo Silveira, 999
telefone 44-1633

Concessionário Chevrolet Automóveis - Utilitários Camionetes - Caminhões.

RELAÇÃO DOS VEÍCULOS USADOS

MARCA	COR	ANO
Volkswagen - 1300 - verde hippye		1973
Volkswagen - 1500 - Branco Lotus		1974
Volkswagen - TL - Azul Diamante		1971
Volkswagen - TL - Bege		1971
Chevette - Preto		1974
Chevette - Branco		1973
Caravan - Azul		1975
Opala 04 portas - Cinza Metálico		1972
Opala Cupê - Vermelho		1974
Opala Cupê - Branco		1974
Opala Cupê - Verde		1972
Camioneta - C-10 - Vermelha		1973

CASA ESTREITO - 165m2

Com 4 quartos, 3 BWC, living, cozinha, área de serviço, churrasqueira e garagem. Preço Cr\$ 350.000,00.

CONSTRUTORA E IMOBILIÁRIA BERCATON LTDA.
Rua Coronel Pedro Demoro no. 1825 - Estreito - Fone 44-2966 - CRCI 41

SALA PARA ESCRITÓRIO
NO EDF. CENTRO EXECUTIVO MIGUEL DAUX 10o. ANDAR, COM FRENTE PARA A RUA ANITA GARIBALDI.

AMPLA SALA COM 50m2
PREÇO Cr\$ 125.000,00 (2.500,00 o m2)
TRATAR NA RUA FELIPE SCHMIDT No. 27, EDF. DIAS VELHO SOBRELHOJA, SALAS 15/16/17 OU PELO TELEFONE 22-3537 - REGIS IMÓVEIS - CRECI No. 58

CASA COM 210 m2

Bairro Estreito - 3 quartos, sala, copa-cozinha, BWC, área serviço, terraço, dependência empregada, churrasqueira, garagem, sala para escritório, armários embutidos. Preço Cr\$ 400.000,00.

CONSTRUTORA E IMOBILIÁRIA BERCATON LTDA
Rua Coronel Pedro Demoro no. 1825 - Estreito - Fone 44.2966 - CRCI 41 - CREA 4918

Dra. MOEMA DESJARDINS
Ginecologista e Obstetra

Consultas das 15 às 19 horas, no Edifício CEISA, rua Jerônimo Coelho, 14, esquina Felipe Schmidt, 8o. andar, conjuntos 801 e 802 - fone 22-0471. (residência fones: 22-2018 e 22-5481) - Florianópolis.

RESIDÊNCIA MOBILIADA

A BESC CORRETORA tem para alugar uma bela e suntuosa residência, com vista panorâmica para a Bafa Norte, inclusive com telefone.

Informações pelo fone 22-1380 - CRECI - 24

DR. SAMUEL FONSECA
CIRURGIÃO-DENTISTA

De 2as. às 6as. feiras, a partir das 18 horas. Aos sábados a partir das 8 horas.
Consultório: Rua Jerônimo Coelho, 16 - 1o. andar - Fone: 22-6971.

CERTIFICADO EXTRAVIADO

Foi extraviado o certificado de propriedade do veículo marca Caminhão Chevrolet - modelo 1974, no. do certificado 479.717, placa 03/GE-7308, motor 4-J0103-T, chassis - C653-DBR004-38-T, cor azul Arara, taxa rodoviária - 523620273, pertencente a Sanenge.

DECLARAÇÃO

O Sr. Angelo Rosa Lucion, declara que extraviou o Certificado de Propriedade de veículo marca Volkswagen, ano 74, cor azul nígara, chassis BP-973723, Placas ZA-1205.
Araranguá-SC, 3/11/75

CERTIFICADO EXTRAVIADO

Foi extraviado o certificado de reserva, pertencente ao Sr. Acrísio Bras Mendes.
Tubarão 03 de novembro de 1975

VIAÇÃO AGUIA BRANCA LTDA.

BREVE - NOVA LINHA DE ÔNIBUS ENTRE PATO BRANCO PR. e PORTO ALEGRE RS. SAÍDAS DE PATO BRANCO ÀS 14:00 hs. SAÍDAS DE PORTO ALEGRE ÀS 20:00 hs. DIARIAMENTE INCLUSIVE DOMINGOS, ligando também todo o OESTE de Sta. Catarina com a capital do Estado Gaúcho.

PROPOSTAS EXTRAVIADAS

Comunicamos que foram extraviadas, as seguintes propostas do Consórcio Nacional Ford, ficando as mesmas abaixo relacionadas sem valor para transações comerciais: Categoria E - 150889, 168103, 168105, e 168110 - Categoria A - 27590, 1076, 1077, 1078, 1084, 1092, 1095, 1099, 1108, 35746, 757, 762, 764, 765, 766, 769, 773, 775, 776, 789, 70743 e 749.

BAIRRO DE FÁTIMA CASA COM 140 m2

3 quartos, sala, copa-cozinha, BWC, área de serviço, garagem, dependência empregada, churrasqueira. Preço Cr\$ 300.000,00.

CONSTRUTORA E IMOBILIÁRIA BERCATON LTDA.
Rua Coronel Pedro Demoro no. 1825 - Estreito - Fone 44.2966 - CRCII 41 - CREA 4918

Construção Civil COMPRA E VENDA DE IMÓVEIS LOTEAMENTOS

não compre nem venda seu imóvel, sem primeiro nos consultar

PAGAMOS À VISTA

Avenida Ivo Silveira, 4.501 - Fones: 44-1902 - 44-0302

COMUNICADO

Comunicamos aos nossos clientes que já estamos atendendo à rua: Altamiro Guimarães, no. 17 - fones 22-0774, 22-1157, 22-0435.

DR. RONALDO JOSÉ MELO DA SILVA
DRA. CLEONICE ZIMMERMANN LARGURA-PSIQUIATRA INFANTIL.

O menor preço por m2 do centro de Fpolis:

EDIFÍCIO EUGÊNIO BEIRÃO
Rua Tiradentes no. 3
Aptos com três (3) dormitórios, living, circulação interna, banheiro social, cozinha-copa, área de serviço e dependência de empregada.
Preço total - Cr\$ 313.000,00
Entrada - Cr\$ 29.000,00
Saldo financiado
Obs: plantão a partir de segunda-feira (dia 06/10) no local.
Informações: MAGUEFA - CRCI 44 - Av. Rio Branco, 112 - Fones: 22-3899 - 22-3389 - 22-3589

CASA BALNEÁRIO C/ 185 m2

3 quartos, living, copa-cozinha, BWC, área serviço, dependência empregada, jardim, estacionamento para 4 carros. OBS. terreno com 476m2. Preço Cr\$ 380.000,00.

CONSTRUTORA IMOBILIÁRIA BERCATON LTDA
Rua Coronel Pedro Demoro no. 1825 - Estreito - Fone 44.2966 - CRCI 41 - CREA 4918

VOLKSWAGEM 1975

Vendo em perfeito estado de conservação, sedan 1300 - 1975 - cor Bege Alabastro c/rádio, console, kadron, volante esporte e outros equipamentos, emplacado até julho/76 - Preço Cr\$ 8.000,00 à vista. Saldo financiado em 22 meses. Tratar p/ fone 22-3203.

DODGE DART-73

Cor branco, com rodas de magnésio, bancos reclináveis etc. Ver e tratar Posto Inter Lagos, rua Santos Saraiva, esquina General Gaspar Dutra. Aceito Troca.

CORRETORES

O MONTEPAR necessita de Corretores. Ótima remuneração.

Os interessados devem procurar o Sr. Miranda, à Rua Deodoro, 13, Edifício Max, conjunto 5, no horário comercial, inclusive aos sábados.

ALUGA-SE

Casa na Av. Hercílio Luz, no. 186, com 7 salas amplas, 2 banheiros com azulejo, demais dependências, amplo depósito e telefone. Área total de 336m2. Tratar: pelo fone 22-1617 ou 22-3461.

G. H. IMÓVEIS LTDA

Praça Pereira Oliveira - Ed. Visconde de Ouro Preto - Sobrelhoja no. 6
CRECI - 63 - Fone 22-5495
Florianópolis - SC
VENDE-SE

APARTAMENTOS

Apartamento Beira Mar Norte - Ref. 006 - Ótimo apartamento com sala de estar, sala de jantar, 3 dormitórios, sendo um com banheiro privativo do casal, banheiro social, copa-cozinha, área de serviço, dependência de empregada, garagem, carpet, armários embutidos, aquecimento central, telefone. Cr\$ 600.000,00.

Apartamento Central - Ref. 002 - Em área estritamente residencial, de frente com hall de entrada, sala de estar, sala de jantar, copa-cozinha, 3 dormitórios, 2 banheiros, área de serviço. Cr\$ 280.000,00.

CASAS

Jardim Itaguaçu - Ref. 009 - Com entrada social, living, sala de estar, 3 quartos, sendo o do casal com banheiro privativo, banheiro social, copa-cozinha em fôrmica, área de serviço, dependência de empregada, garagem, churrasqueira, telefone. Cr\$ 730.000,00.

Coqueiros - Ref. 005 - Excelente residência com living, sala de estar, sala de jantar, lavabo, copa-cozinha, biblioteca, hall de entrada, terraço, dependência de empregada, churrasqueira, lavanderia.

Andar superior - 4 quartos, 3 terraços, garagem para 4 carros, 2 banheiros, e uma suite. Cr\$ 950.000,00.

Agronômica - Ref. 011 - Casa com 2 pavimentos - Sala de estar, sala de jantar, 3 dormitórios, 2 banheiros, copa-cozinha, área de serviço, garagem e jardim. Cr\$ 265.000,00.

Trindade - Ref. 001 - Em área residencial, casa de alvenaria, com hall de entrada, living, sala de jantar, 3 dormitórios, copa-cozinha, banheiro social, despensa, área de serviço, garagem, e quintal. Cr\$ 230.000,00.

Biguaçu - Ref. 013 - Chácara com pomar, casa de material e outras benfeitorias em ótima localização - área de 150.000m2.

TEMOS SALAS PARA ALUGAR À RUA DEODORO.

Empresa Auto Viação Catarinense S/A.



Comunica ao distinto público usuário que a partir do dia 1o. de novembro de 1975 está operando mais um novo horário às 23:00 horas, em sua linha Florianópolis Curitiba nos dois sentidos diariamente.

CORPO DA PAZ
Concorrência Pública

O Corpo da Paz comunica que abriu concorrência pública para a venda de um veículo Rural Willys, ano 1971, motor 1A82A338915, cor bege claro e gelo, placa AB-42-85. Lance mínimo Cr\$ 8.000,00.

As propostas devem ser enviadas em envelopes lacrados para o Corpo da Paz, Rua Anita Garibaldi, 19 s.1002, em Florianópolis e deverão ser acompanhadas de um cheque visado em nome do Corpo da Paz no valor de dez por cento do lance. O cheque será restituído àqueles que não ganharem a concorrência e, para o vencedor, será computado o valor do cheque no preço total.

A Rural poderá ser vista diariamente das 8:00 às 12:00 no local do escritório. As propostas serão abertas às 9:00 horas do dia 13 de novembro de 1975 no escritório do Corpo da Paz.

IMOBILIARIA NOSSA SENHORA DE FATIMA LTDA.
Rua Fernando Machado No. 35
Centro
CRECI No. 549 - Telefone 22-4837

SACO DOS LIMÕES - Duas salas comerciais, sendo um apouque mais uma sala, um barraco c/6x4 terreno c/17x30. Cr\$ 200.000,00 a combinar.

SACO DOS LIMÕES - Terreno c/15x93 Rua Mangel Gualberto dos Santos, final Cr\$ 70.000,00 a combinar.

COQUEIROS - P/ALUGAR - Rua Des. Pedro Silva ED. Itajubá 3o. andar, c/3 quartos, dep. de empreg., garagem de frente p/o Mar. Aluguel Cr\$ 1.800,00.

CENTRO - Rua Urbano Salles c/3 quartos dep. de empregada, garagem, telefone, toda acarpetada. Aluguel Cr\$ 3.000,00.

A NOSSA SENHORA DE FÁTIMA AJUDA QUEM TEM FÉ

RESIDÊNCIA-VENDE-SE

Vende-se residência com 200m2, contendo living, três quartos, banheiro com box acrílico, azulejos até o teto, copa/cozinha, com azulejo cerâmica até o teto, papel de parede, ar condicionado, armário embutido, grades de segurança, dependência completa de empregada, área de serviço, despensa, churrasqueira com varandão coberto e garagem. Tratar: Rua São Judas Tadeu, no. 27 ou pelo fone 22-4875 e 22-3203.

FAXINEIRO (homem) - para serviço permanente.

Horário: 8 às 11 e 13 às 18 horas
Salário: até Cr\$ 850,00
Tratar: Felipe Schmidt, 58, sobrelhoja, com Srta. Jane, no horário das 15 às 19 horas.

TERRENO PRÓXIMO DO CENTRO

Vende-se terreno todo murado, pronto para construir, em rua calçada, estritamente residencial - Preço Cr\$ 55.000,00 à vista - Tratar pelo fone 22-4875 e 22-3203.

Comércio de rendas ganha incentivo com os turistas

As revendedoras das tradicionais rendas de bilro chegam do interior da Ilha as primeiras horas da manhã e se instalam com suas malas nos pontos mais movimentados da cidade à espera dos turistas.

rou" — completa ela.

— Tem semanas que fico aqui sem vender nada. Mas a gente que não tem outro ganha pão continua aqui, se conseguisse vender uma toalha seria muito bom. O que eu vendo mesmo são toalhinhas para bandejas que custam 10, 12 ou 15 cruzeiros e estes joguinhos pequenos para presente. E depois aqui não dá para vender mais caro.

Ela recebe as rendas de Canasvieiras, Ingleses e Jurerê e sem muita inovação as toalhas são sempre dos pontos tramóia e bilro com preços que o máximo custam 650 cruzeiros, que são as toalhas de 3 metros. Estas toalhas levam em média 3 meses para serem feitas.

Há duas semanas sem vender nada depois de ter passado dois meses em casa se recuperando de uma gripe, Benta ainda tem esperanças de que a situação vá melhorar. E tentando inovar as vendas ela também comprou bordado inglês a 1 cruzeiro o metro e chaveirinhos a 15 cruzeiros.

Aracy Sanquato Anacleto Damano, mais conhecida por Branca, era rendeira desde os 9 anos, quando aprendeu com sua mãe. Hoje, aos 65 anos, já deixou há 5 anos de fazer rendas para poder revender e sustentar os 5 filhos.

Aracy passa inverno e verão ao lado da Caixa Econômica Federal junto com mais 4 companheiras que também vendem rendas. Ela acredita que, no verão as vendas irão melhorar.

— A venda é muito pouca, mas no verão sempre melhora. Agora só vendemos peças pequenas e os turistas deixam a gente aqui e vão para a Lagoa. Ontem passei a tarde inteira aqui e consegui vender apenas um joguinho de quarto de 25 cruzeiros. A minha companheira ali vendeu só um joguinho de guardanapo para bandejas que custam 10 cruzeiros.

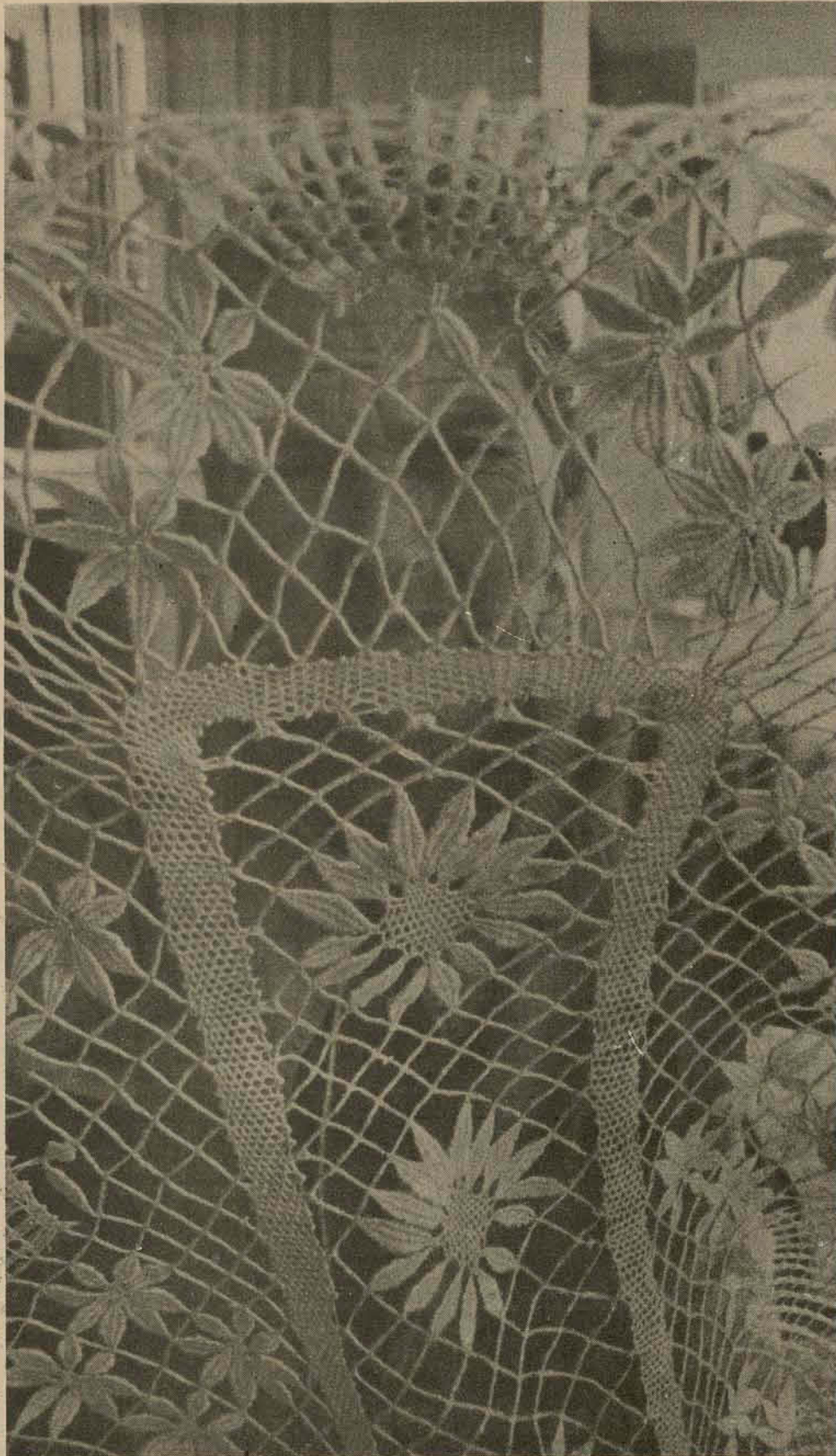

As toalhas de três metros custam Cr\$ 650,00



Há mais admiradores do que compradores



As velhas rendeiras preferem revender as toalhas

Aracy lembra ainda o tempo em que fazia rendas. "Eu morava na Trindade e vinha à cidade sempre encontrando as rendeiras mais velhas que ficavam neste mesmo ponto, só que naquela época, aqui era o Hotel La Porta e a Varig. Aquelas rendeiras até já morreram".

Os preços das rendas variam conforme a linha usada e o tamanho da peça. Os trilhos em jogo para bandeja custam de 10 a 20 cruzeiros. A renda tramóia tem jogos de 70 cruzeiros ou em toalhas, redonda de 3 metros, 750 cruzeiros e de 1 metro e meio 300 cruzeiros.

MUITO UNIFICADAS
Maria Bernardina de Souza, tem 66 anos e foi rendeira em Jurerê durante 35 anos. Agora só revende, porque não tem mais tempo. "Só mesmo quando chove, que sobra um tempinho aí eu volto a fazer rendas. Mas isto é muito raro".

Maria Luiza dos Santos, 66 anos, 12 filhos diz que esta foi a única forma que encontrou para poder melhorar a ajuda que os filhos solteiros lhe dão.

— Eu sempre fiz rendas e me criei vendo a minha mãe fazer. Mas a renda de antigamente era mais bonita, agora elas são todas iguais. Naquele tempo nós fazíamos só renda a metro, não existia estas toalhas.

Ela, como as outras, não se associa a Assorí porque a renda vendida pela associação "é muito cara" e elas não conseguem vender a renda de lá. A cada dia de manhã e pela tarde elas voltam aos seus pontos na esperança de venderem alguma toalha.

Com saudades dos tempos das rendas bonitas ela acha ainda que não valeu a pena fazer grandes toalhas, pois as peças pequenas são as que mais saem e os 3 meses que elas usam para fazer umatoalha, poderiam ser feitos vários metros de rendas. Uma toalha custa em média 650 cruzeiros e o metro da renda de 5 centímetros de largura custa 5 cruzeiros.

COMÉRCIO INSTÁVEL

O movimento de suas vendas depende muito das condições do tempo, mesmo que chova um dia e elas não consigam vender alguma peça, ainda resta a esperança de que no outro dia faça sol e alguém compre uma das toalhas de 3 metros, que custam 650 cruzeiros.

Com suas sacolas cheias de rendas de todos os tamanhos e cores, elas continuam próximas aos hotéis e na esquina da Praça XV de Novembro, com a Conselheira Mafra esperando alguém que esteja interessado em comprar seus produtos.

Este é um comércio difícil, pois além de estar sujeito as intempéries do tempo, depois da criação da Associação das Rendeiras da Ilha, estas revendedoras estão marginalizadas e completamente longe da imagem turística das rendeiras.

GANHA PÃO

Benta Ana de Oliveira, 51 anos, desquitada, sempre trabalhou na roça desde pequena, nunca foi rendeira mas achou que revender rendas daria lucros. Dos 20 anos que trabalha como revendedora, ela acha que agora a situação está piorando. "Antigamente quando não tinha as rendeiras lá na Lagoa nós vendíamos mais, mas agora a situação piora".



Procedente de Canasvieiras, Ingleses ou Jurerê, a rendeira chega...



cedo na cidade com a esperança de melhores negócios do que no dia anterior.

NÃO SE MATE DE TRABALHAR!

Algumas pessoas trabalham a vida inteira e nunca parecem progredir. São verdadeiros moinhos humanos, girando o tempo todo, mas produzindo quase nada. Na realidade o que importa no caso é como você aproveita o seu tempo de trabalho e não o número de horas que trabalha. Você só tem a ganhar conhecendo a série de sugestões interessantíssimas, preparadas por especialistas para que você não "se mate" de trabalhar. Está em Seleções do Reader's Digest - o prazer de ler.

MISSA DE 7º DIA

A família de **SOSTENES DE AMORIM BOUSFIELD (TETENE)**, ainda consternada com o seu falecimento, agradece a todos que os confortaram no doloroso transe por que passou, convidam parentes e amigos para assistirem a missa de 7º dia que será celebrada 4ª feira (05-11), às 19:00 horas, na matriz Nossa Senhora de Fátima - Estreito.

Antecipadamente agradecem.

GRÁFICA NATAL

Todo e qualquer impresso, inclusive a cores.

Rua Joaquim Carneiro, 55 - fone 44-0058
Capoeiras - Florianópolis - SC.

AGRADECIMENTO E CONVITE

PARA MISSA DE 7º DIA

Esposa, filhos, nora, netos, sensibilizados agradecem as manifestações de pesar recebidas por ocasião do falecimento de seu inesquecível esposo, pai, sogro e avô.

PEDRO XAVIER

Convidam os demais parentes e amigos para assistirem à missa de 7º dia que em intenção de sua alma, mandam celebrar, quinta-feira, dia 06-11, às 19,00 horas na igreja de Santo Antônio à rua Padre Roma. Por mais este ato de religião e amizade, antecipadamente agradecem.



MINISTÉRIO DA EDUCAÇÃO E CULTURA
UNIVERSIDADE FEDERAL DE SANTA CATARINA

DEPARTAMENTO DO PESSOAL
DIVISÃO DE SELEÇÃO E APERFEIÇOAMENTO

AVISO Nº 17/75

PROVA DE TRANSFORMAÇÃO E TRANSPOSIÇÃO DE CARGOS
GRUPO SERVIÇOS AUXILIARES

De ordem do Senhor Diretor do Departamento do Pessoal, faço público, para conhecimento dos servidores desta Universidade, que estarão abertas as inscrições para as Provas de Transformação e Transposição de Cargos do Grupo Serviços Auxiliares nas Categorias de Agente Administrativo e Datilógrafo, da Universidade Federal de Santa Catarina.

O período das inscrições será de 04/11 à 13/11 do corrente ano, no horário das 9:00 às 11:30 e das 14:00 às 16:30 horas.

As instruções e demais condições fixadas pelo Edital no. 30/75 desta Divisão, estarão à disposição dos interessados no Prédio da Reitoria, "Campus" Universitário, Trindade, Florianópolis; sendo que as instruções serão entregues aos servidores no ato da inscrição.

Florianópolis, 31 de outubro de 1975.
Bel. Odézia Monguilhott
Diretora em exercício

Caixa Econômica Federal AVISO

VENDA DE IMÓVEL - BARREIROS- S. JOSÉ

1. A Caixa Econômica Federal, comunica que venderá, pela melhor oferta, de acordo com o EDITAL que se encontra à disposição dos interessados, o imóvel a seguir caracterizado: **ENDEREÇO**

ENDEREÇO - localizado na VILA ESPÍRITO SANTO -

BARREIROS-São José-SC.

NATUREZA - Casa de madeira, um pavimento, sete (7) anos de construção, centro residencial, com varanda, living, sala de jantar, três dormitórios, cozinha e banheiro, acabamento normal, conservação regular, medindo o terreno 300,00m2 e a casa com área de 54,00m2.

2. Os interessados, pessoas físicas ou jurídicas, poderão obter o EDITAL, com as condições básicas da venda, nos seguintes endereços: **COMISSÃO PERMANENTE DE COMPRAS E CONTRATAÇÕES - CPC - CEF-Filial de S. Catarina, Pç. XV de Novembro, 30 - Fpolis-SC**, onde serão prestados quaisquer outros esclarecimentos. Pelo preço de Cr\$ 15.862,91.

3. Serão admitidas propostas pelo preço a vista ou mediante financiamento, através da Caixa Econômica Federal.

4. As propostas, deverão ser entregues por escrito, em envelope fechado, de acordo com Edital, sem rasuras, até as (15:00) quinze horas do dia 9/12/1975 - à CEF-Filial de Santa Catarina - CPC - Pç. XV de Novembro, 30 em Florianópolis-SC, em mãos ou por procuração legal.

TANGO NA LAGOA

DIRETAMENTE DA ARGENTINA PARA O "RESTAURANTE CORUJÃO" ANGELICA ANCHART Y SU "TRIO BUENOS AYRES" Estréia amanhã - LAGOA DA CONCEIÇÃO - EM FRENTE AO POSTO

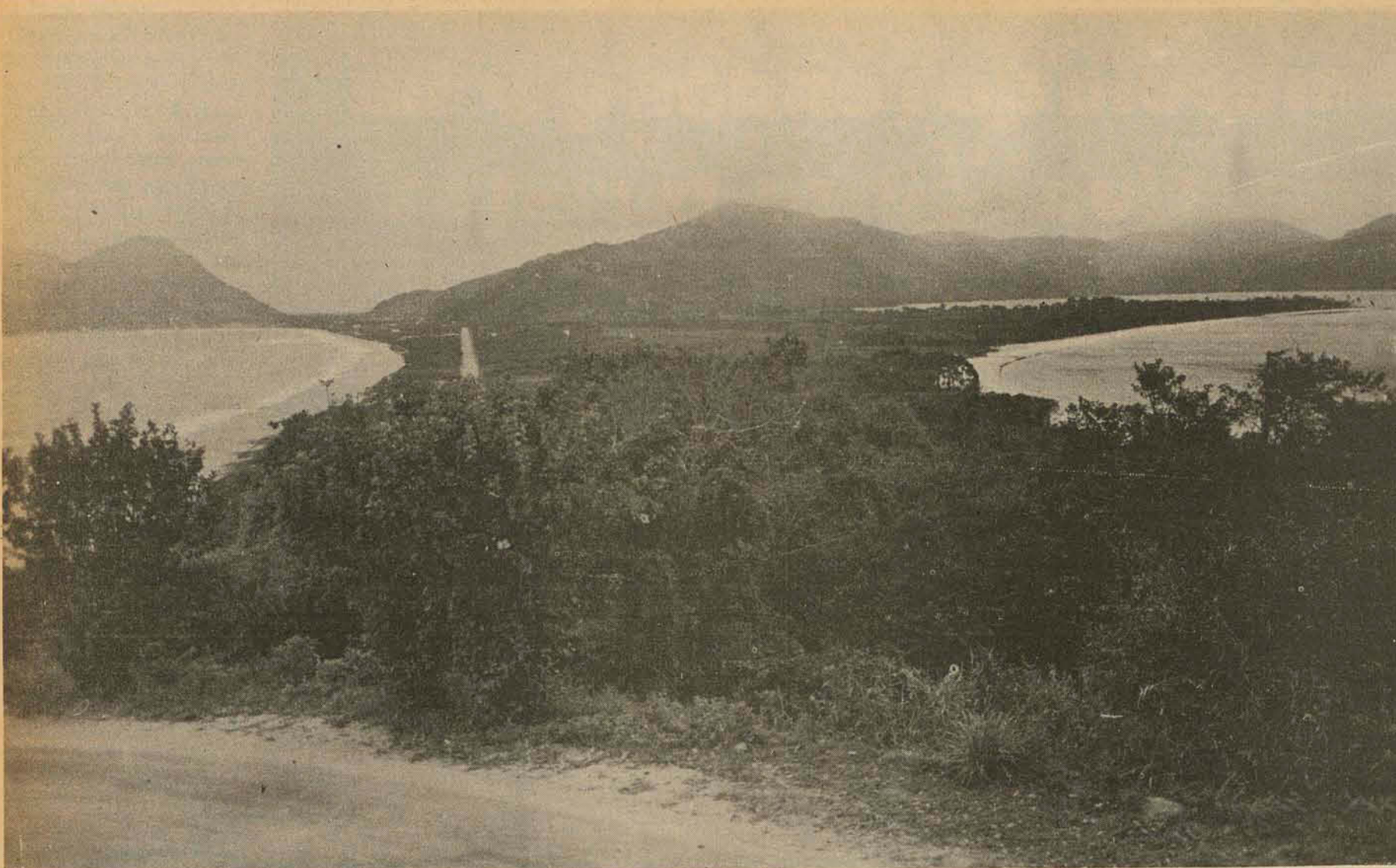

A região proposta para o tombamento abrange 19.050.000 metros quadrados no sul da Ilha.

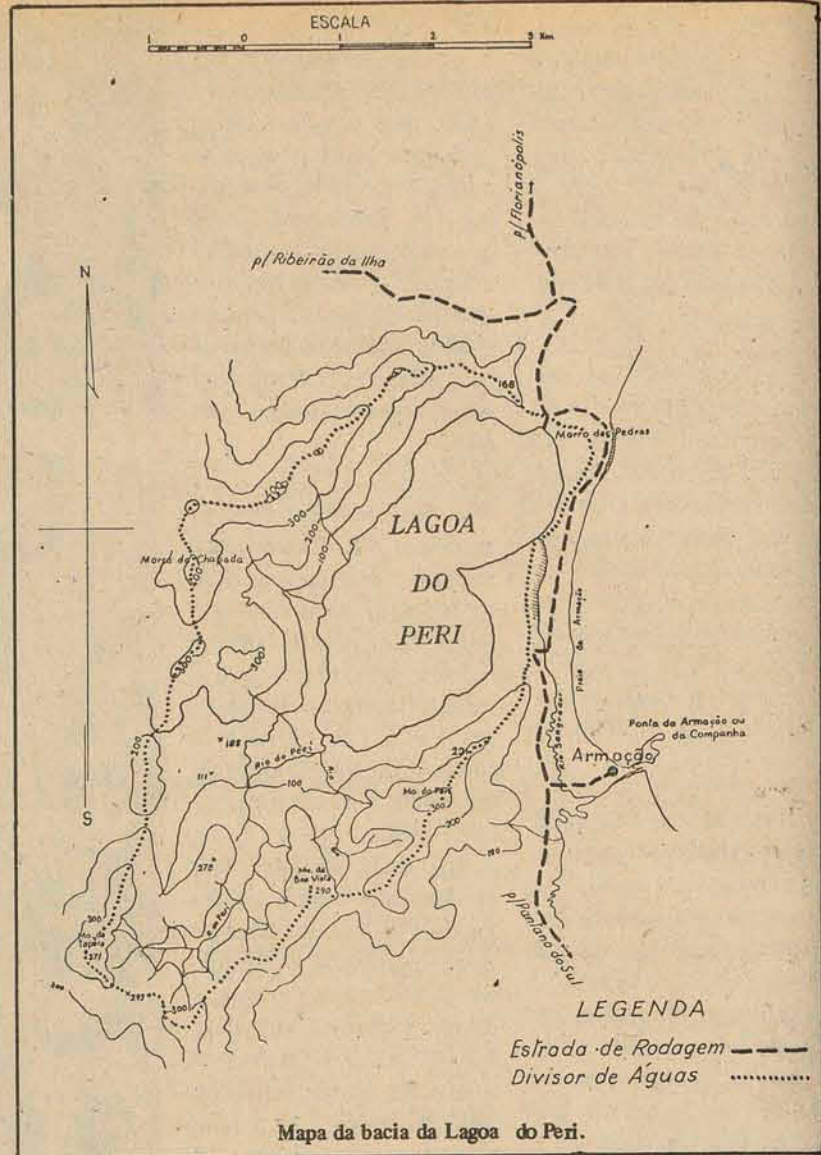

Mapa da bacia da Lagoa do Peri.

Um zoológico para a cidade

O projeto está em andamento no legislativo municipal propondo sua localização na área ainda silvestre da Lagoa do Peri.

Tudo começou com a ameaça de extinção da Lagoa do Peri devido as obras de drenagem do Dnos no seu rio sangradouro, quando o processo de defesa daquele patrimônio foi determinado por petição da Câmara Municipal de Florianópolis. Agora, o professor Nereu do Vale Pereira, do Departamento de Sociologia da Universidade Federal de Santa Catarina e Presidente do Conselho Estadual de Educação, além de membro da Comissão Técnica do Serviço do Patrimônio Histórico, Artístico e Natural do Município - Spham -

propõe o tombamento de toda a bacia da Lagoa do Peri, com 19.050.000 metros quadrados, incluindo, portanto, a lagoa, de 5.150.000 metros quadrados. O professor sugere no parecer que recomenda o tombamento como patrimônio natural nos livros do Spham, o aproveitamento daquela região como reserva florestal e a criação, dentro dela, de um jardim zoológico. O parecer foi aprovado no mesmo dia da sua apresentação - 31 de outubro último - pela comissão técnica do patrimônio, e a minuta do decreto

respectivo foi encaminhada pelo Secretário de Educação do Município ao Prefeito. Ele lamenta que, em termos de turismo Florianópolis só tem o carnaval e a praia. "Pelo menos, são as únicas preocupações dos setores responsáveis. Acontece que o carnaval só dura três dias, e a praia, apenas dois meses, e ambas as coisas coincidem na mesma época. Então, é preciso pensar num turismo dinâmico, que se desenvolva durante todo o ano, explorando-se os recursos culturais, naturais e recreativos, que a nossa Ilha

tem de sobejo para oferecer". **ATRAÇÃO** Para ele, o simples tombamento da Lagoa do Peri como patrimônio natural "não significaria muito para os destinos da sociedade florianopolitana, a não ser que a sua bacia venha a ser convenientemente ajustada a fim de proporcionar atrativos ao turista que nos visita. Pensando nesta perspectiva é que sugeri neste parecer o aproveitamento da região como reserva florestal, e a criação, dentro dela, de um zoológico".

Ele diz que dos debates na comissão técnica do patrimônio é que surgiram algumas idéias conduzindo o zoológico para uma tipologia a ustada à fauna e flora peculiares à Ilha de Santa Catarina. "Os animais ali localizados ficariam num ambiente natural, em total liberdade, constituindo-se em grande atrativo. Num primeiro estágio, este zoológico deve ter os animais apreçados, com uma reprodução em semi-cativeiro, para gradativamente serem libertos, quando o número de exemplares oferecer possibilidades de uma reprodução na-

tural". - Alguns filhotes de animais - prossegue - poderão ter alojamentos especiais, que poderíamos designar como zoológico "maternal", propiciando contatos para crianças. Seria bonito se elas pudessem oferecer manadeiras a filhotes de onça, apreciar a eclosão de ovos, oferecer amendoim e balas aos macaquinhos, enfim, um mundo encantado para filhotes de animais e gente". Entusiasmado, ele diz que a idéia da criação de um zoológico no município não é nova, nem é dele. "Recordo-me que o deputado Ho-

mero de Miranda Gomes e o botânico Henrique Berenhhausen são entusiastas e defensores desta idéia, se bem que em outros locais". Ano passado, o professor Nereu fez parte do Conselho Municipal de Desenvolvimento, e dentre outras proposições que fez apresentou uma na qual recomendava a divisão da Ilha de Santa Catarina em regiões turísticas. "Cada região seria destinada a uma forma específica de turismo, ficando reservada à região abrangida pela Lagoa do Peri o turismo amparado em atrativos naturais, do qual o zoológico

será um fator indispensável". Atualmente, o projeto se encontra tramitando no legislativo municipal. Não existe ainda um prazo definido para a execução porque "o tema é recente e deve ser amadurecido até se converter em projeto específico, o que acarretaria todo um levantamento topográfico, desapropriações e dimensionamento de custos, formas de funcionamento, fontes de financiamento e estudos da viabilidade econômica. Acredito que tudo dependerá de como a prefeitura e a Tursec acatarão a sugestão".

Aterro servirá de palco para desfiles do carnaval

A questão em torno do local para os desfiles das grandes sociedades (carros alegóricos) e escolas de samba no próximo carnaval - existia correntes em defesa da permanência dos desfiles na Praça XV - foi decidida pelo prefeito: será no aterro da Bafa Sul, entre o prédio da Antiga Alfândega e a Caixa Econômica Federal.

separar. Faremos um concurso para projetos e uma concorrência para execução do projeto vencedor. Em vista disso, estamos esperando que ocorra um número maior de projetos, e que pessoas mais ligadas as artes plásticas e decorações de ambientes externos venham contribuir efetivamente para um carnaval mais brilhante e mais inventivo".

Como auxílio para obtenção de materiais e preparação das fantasias, a prefeitura dará Cr\$ 30.000,00 para cada escola, e Cr\$ 30.000,00 para cada uma das grandes sociedades, sendo que a primeira parcela, Cr\$ 7.500,00, será entregue entre o dia 15 a 20 de novembro. A segunda, também de Cr\$ 7.500,00, em dezembro, e a terceira de Cr\$ 15.000,00 em janeiro.

Paulo Roda esteve reunido ontem com Ailton Oliveira, diretor do Detran, onde estudaram a minuta do edital do concurso, para lançá-lo hoje. Para o primeiro projeto vencedor a prefeitura dará Cr\$ 18.000,00, para o segundo Cr\$ 3.000,00 e para o terceiro Cr\$ 1.000,00. Para elaboração do projeto os artistas terão o prazo de a partir de 6 do corrente, amanhã, até o dia 01 de dezembro.

Ainda como incentivo extra será dado Cr\$ 7.000,00 a cada escola que apresentar em 50 o número de seus componentes no desfile.

Como prêmio e troféus, cada escola de samba, e cada carro alegórico, ganhará, respectivamente, Cr\$ 12.000,00 para o primeiro colocado; Cr\$ 6.000,00 para o segundo, e Cr\$ 3.000,00 para o terceiro. Como troféus as escolas ganharão Cr\$ 8.000,00, e as grandes sociedades também Cr\$ 8.000,00.

Os regulamentos para o festival de música de carnaval serão divulgados nos próximos dias, enquanto que as inscrições estarão abertas a partir do dia 10, de dezembro e se estenderão até o dia 5 de janeiro. Com o festival a prefeitura gastará Cr\$ 96.000,00 e com todo o projeto do carnaval 76, incluindo todas as despesas, Cr\$ 737.000,00.

CASAN
cia. catarinense de águas e saneamento

A CASAN informa aos seus usuários, que no dia 06/11/75, quinta-feira, será obrigada a suspender o fornecimento de água à Grande Florianópolis, a fim de proceder obras para melhoria do sistema de distribuição e que são as seguintes:

- Interligação do reservatório da Agronômica;
- Interligação do reservatório de Itaguaçu;
- Interligação de um sifão no canal adutor;
- Interligação de um tronco alimentador com a linha adutora, nas imediações da cabeceira da Ponte Hercílio Luz, na Ilha e,
- Travessia de um tronco alimentador na Avenida Ivo Silveira.

O restabelecimento do fornecimento está previsto para as 18,00 horas desse mesmo dia, advertindo-se, porém, que a normalização do abastecimento será gradativa, durante a noite.

Florianópolis, 04 de novembro de 1975.
A DIRETORIA

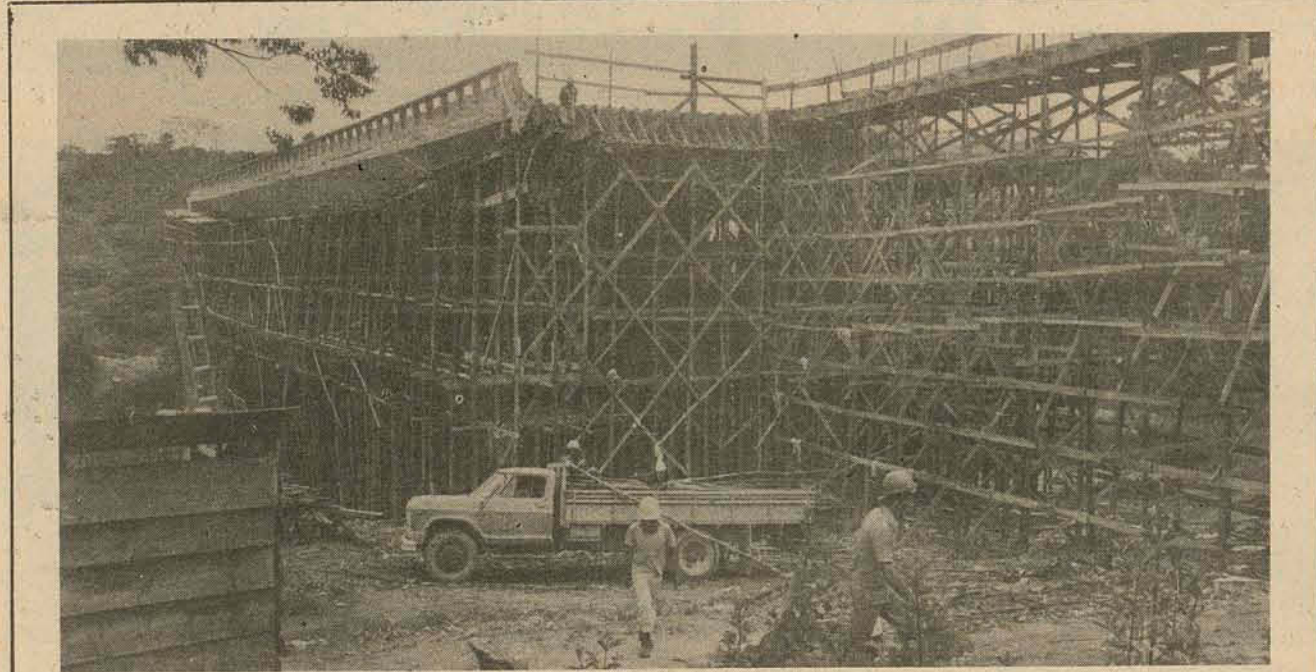

Na rua Almirante Tamandaré um dos três viadutos em fase de conclusão.

Dner amplia sistema viário

A Nordenco - Nordeste Engenharia e Comércio, empreiteira contratada pelo DNER, é a empresa responsável pelas obras de construção da passagem superior da rua Engo, Max de Souza, parte integrante do conjunto de obras relativo ao acesso da Ponte Colombo Salles e o entroncamento da BR-101.

Dados fornecidos pela assessoria de relações públicas do 160. Distrito Rodoviário Federal indicam que a construção desta passagem será feita sob formade escavação abaixo desta rua e onde passará o leito da rodovia de acesso, devendo as obras estarem prontas em abril de 1976.

O viaduto sobre a rua Max de Souza terá extensão de 72 metros e largura de 16 metros, sendo construído em concreto armado. Terá dois vãos centrais de 31,50 metros e 28,50 metros e dois balancos: um com 7 metros e outro com 5 metros.

ACESSO DE EXPRESSÃO
O acesso viário do qual faz parte a passagem superior sobre a rua Max de Souza, representa o primeiro trecho da rodovia

BR-282, fixado o marco zero na cabeceira Oeste da nova Ponte. O acesso foi projetado como via semi-expressa e após transcorridos 56 quilômetros desembocará na BR-101 na altura da sub-estação da Celes em São José.

A construção do acesso está a cargo da Empa-Empresa de Pavimentação S.A. Os trabalhos nesse trecho já estão iniciados e prosseguem em ritmo normal", segundo o Dner. A via rodoviária terá duas pistas de rolamento de 7,20 metros cada uma, canteiro central de 5 metros, acostamentos de 3 metros cada e iluminação em todo o segmento.

Das obras de arte, além do viaduto sobre a rua Max de Souza, que usará o DNER aproximadamente Cr\$ 4.500.000,00, constam ainda um viaduto sobre a rua Almirante Tamandaré, que encontra-se em fase de conclusão e o da rodovia BR-101 que também já foi iniciado. O investimento total nas mesmas será de 100 milhões de cruzeiros, juntado o provável valor das indenizações a serem feitas calculado em 60 milhões de cruzeiros.

Os novos caminhos de acesso à ponte

O Departamento Estadual de Trânsito está realizando uma série de desvios e alterações no trânsito que dá acesso à Ponte Colombo Salles, no sentido Ilha-Continente, devido às obras de construção do viaduto da rua Max de Souza. O coronel Alinor Ruthes, diretor do Detran, afirma que "estes acessos permanecerão só em caráter provisório, a não ser que com o tempo o sistema se mostre mais favorável que o antigo".

Ele explica que até agora a mudança tem sido satisfatória, não tendo provocado acidentes ou reclamação ao Detran, apesar do aumento de movimento na ponte Colombo Salles.

Os motoristas, logo após a mudança, se mostraram bastante indecisos com a modificação, uma vez que eram obrigados a entrar por uma rua que antes era contra-mão. Mesmo com a sinalização indicativa para entrar na rua, eles estavam condicionados e seguiam para fazer uma volta bem maior pela Ivo Silveira.

Além das alterações dos acessos do aterro, o Detran está estudando um novo desvio, cujo projeto já foi entregue à Prefeitura. Trata-se do acesso pela rua Cairú, que poderá ser utilizada apenas por carros pequenos, "já que a rua não tem calçamento e não oferece condições de tráfego para carros maiores".

A Cairú fica situada numa das travessas da Ivo Silveira, antes do triângulo de cruzamento da rua Gaspar, saindo bem junto à cabeceira da ponte Colombo Salles. "Este desvio favoreceria o escoamento mais rápido de veículos. O único problema é que a rua tem uma descida bastante forte, e devido à falta de calçamento torna-se escorregadia". Para comçar a ser utilizada, o coronel Alinor diz que é necessário melhorar o seu piso e fazer algumas canalizações.

O cine "Avenida" jamais será inaugurado

O projetado cinema da Avenida Mauro Ramos, conhecido por cine "Avenida", cujo prédio já foi concluído, se depender de um dos seus idealizadores, o médico Ilson Schiller, "não será aberto" e "não servirá mais para este fim".

O "Avenida" foi concebido como cinema de luxo e as artes por Ilson Schiller e Wilson Schaf, tendo suas obras iniciadas em 1966, num terreno situado em frente ao Instituto Estadual de Educação. Apesar de contínuas paliativas, por falta de recursos, o prédio foi concluído em 74, pelas contínuas promoções promovidas por seus proprietários, já em aguardado pelo público. A campanha lançada em 74, para que o público se dispusesse a sugerir nome para o cinema, inclusive resultou na recepção de mais de 500 denominações.

O médico, atualmente radicado em Braço do Norte, diz que, "o cinema não mais será concebido por falta de viabilidade econômica". Sem querer entrar em maiores detalhes, adiantou apenas que deveria fazer algum trabalho de levantamento com grupos de São Paulo e do Rio de Janeiro".

Observada a pouca probabilidade de sucesso, foi decidida pelos sócios, Wilson Schaf e Ilson Schiller, segundo este último, a dissolução da sociedade.

O médico sente a impossibilidade de não poder abrir o cinema e diz que "eu sou de outro Estado, do Paraná, e tendo conseguido sucesso, preferiria aqui, pensei que deveria fazer algo pelo povo. E achei que ele precisava de um bom cinema".

Certo da dissolução, Ilson Schiller, que detém a maior parte da sociedade, quer alugar o prédio para instalação de escritórios ou de uma grande loja. Seu parceiro ou sócio, segundo ele, não teria condições de levar adiante o plano anterior, pois já conta com problemas em seu cinema Palhoça.