O TEMPO – Pressão Atmosférica Média 1011.8 milibares. Temperatura média do dia: 24.1 graus com máximo na maior insolação de 28.3 e mínimo à noite de 18.6 graus (No Planalto a média mínima será de 10.1 graus). Estado médio do Céu – Cumulus, Stratus, Altos Cirrus, de claro a encoberto. Nevoeiros noturnos fracos nas margens de rios, serras e litoral. Estado médio do Tempo: Com instabilidades passageiras no Planalto, no litoral Estável-Bom. Ar frio em curso. Previsão: A. Seixas Netto.

O ESTADO

Florianópolis – Quinta-feira 23 de outubro de 1975 – Ano. 61 – No. 18.184 – Edição de hoje 20 páginas – Cr$ 1,50

O II Seminário de Psicologia Educacional "Jackson J. Ribeiro", será realizado de 27 a 31 do corrente no salão da Reitoria da Universidade Federal de Santa Catarina, e contará com vários palestrantes da capital que abordarão o tema "A Adolescência". O início está marcado para as 18h30m de segunda-feira e na ocasião teremos o Prefeito Esperidião Amin Filho e outras autoridades. Esse seminário é o resultado do trabalho de muitos alunos dos cursos de Letras e Pedagogia da UFSC, sob a orientação da professora Célia Ribeiro.

Obras de viaduto alteram trânsito no continente

Página 16.

Operários ocupam rádio e desafiam Azevedo

Página 2.

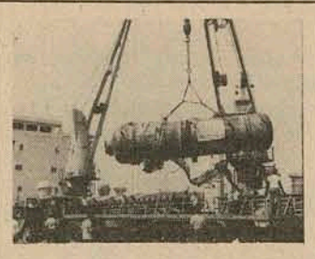

Cerca de 97% dos equipamentos importados para a implantação da fábrica de ácido sulfúrico, subsidiária da ICC, já se encontram em Imbituba. (Pg. 9)

Projeto regula cartórios e disciplina os ganhos

Página 3.

Premier e Exército desejam a sucessão de Franco

Página 2.

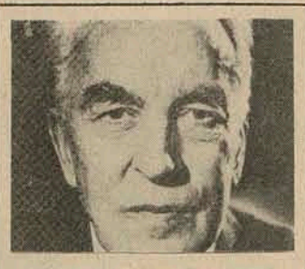

Arnold Toynbee, pensador e historiador britânico adepto da tese da evolução e decadência cíclicas das civilizações, morreu ontem na Inglaterra. (Pg. 2).

Café da Cacique é destaque na Feira da Bulgária

Página 6.

MDB se exclui da nota de Falcão

O Líder doMDB na Câmara, deputado Laerte Vieira, declarou ontem que a nota do Ministro da Justiça proibindo comícios e concentrações "não visa atingir essas manifestações naturais dos partidos. (PG. 5)

SC é energia em carvão

O presidente da Eletrosul, Sr. Mário Lannes da Cunha, destacou ontem na Câmara a importância do carvão catarinense, o único coqueificável do país, e o de melhores condições para a geração de energia. (Pg. 6)

Arena quer manter supremacia

Reunido com os presidentes dos diretórios regionais da Arena o deputado Francelino Pereira exortou-os a manterem a supremacia em 85% dos municípios brasileiros. O custo de vida é que preocupa. (Pg. 5)

Figueira empata com Guarani, num jogo sem gols

Os times realizaram uma partida em que a preocupação maior foi não tomar gols. O Figueirense, com o ponto conseguido, é o segundo em sua chave. Depois da partida, Edson, de Brusque, foi contratado – pois o clube da Capital está com dez jogadores com dois cartões amarelos. *(Página 8)*

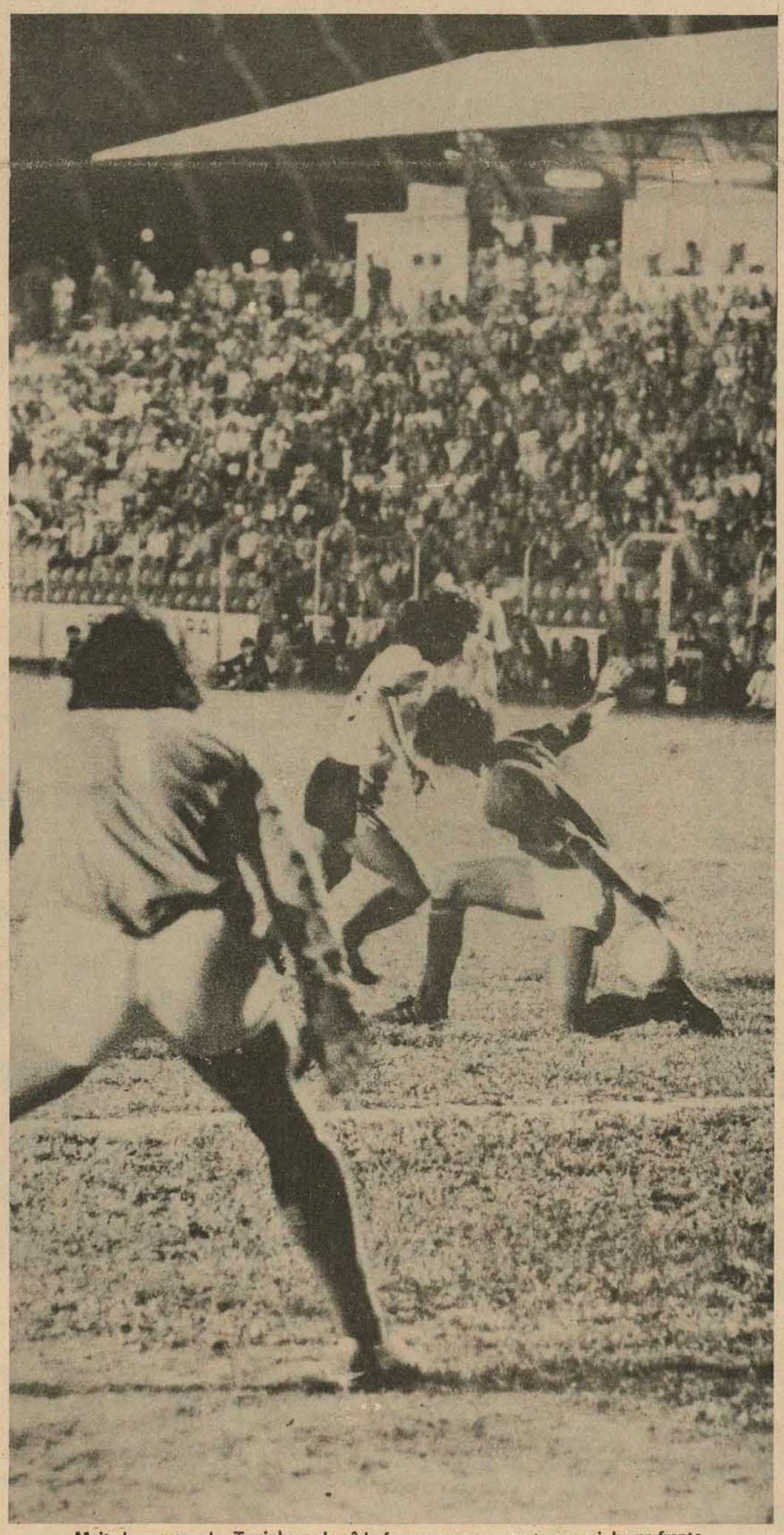

Muito bem marcado, Toninho nada pôde fazer, uma vez que atuou sozinho na frente.

Telefoto O Estado

Força da Capital está no basquete, mas Blumenau é adversário temível

Florianópolis, Joinville e Blumenau são as maiores forças do basquetebol dos Jogos Abertos, superando técnica e fisicamente todas as demais. A equipe da Capital derrotou Chapecó ontem à tarde, marcando 76 a 26, e hoje decide com Blumenau quem enfrentará Joinville – a outra finalista. *(Caderno dos JASC).*

PEDROSO CONVIDA

CONHEÇA

O SISTEMA ROBERTS de emenda invisível para carpetes e forrações. Exclusivo do GRUPO PEDROSO para o Paraná e Santa Catarina. Permite mudar a forração de uma casa ou sala para outra, até por leigo em colocação.

A nova máquina VON SCHRADER de lavar tapetes, carpetes e forrações com espuma seca. Em 2 horas, vida nova para seus carpetes e forrações.

O NOVO DURANYLON PEDROSO LUXO – a nova forração – agora para todo o Brasil.

PEDROSO MÓVEIS E TAPETES

Tecnologia atual. Equipes Técnicas, Assistência total. A maior casa do ramo no Brasil.

Dr. Murici, 231 e 339 - CURITIBA
Santos Saraiva, 49 - Estreito
FLORIANÓPOLIS

Esquerdistas invadem a rádio Renascença

Lisboa – Operários e soldados esquerdists tomaram ontem a rádio Renascença, que havia sido fechada pelo governo, num evidente desafio à gestão do primeiro-ministro moderado José Pinheiro de Azevedo, que poderá cair esta semana, segundo alguns jornais.

Os operários começaram a fazer transmissões musicais, como testes, pouco depois da Renascença (que pertencia à Igreja Católica), entrar no ar, de madrugada. A captura da emissora é outro desafio da extrema-esquerda, numa sequência aos motins ocorridos em diversas unidades militares, e às reuniões de soldados em que se criticou a política do governo e a negativa dos padeiros em obedecer a ordem de não alterar seus horários.

A emissora havia sido fechada por "instar o povo à desordem". Uma unidade de comando expulsou o pessoal da estação e custodiou-a até a semana passada. Os soldados abandonaram então o edifício e o governo lacrou as suas portas. Na noite de anteontem, houve uma grande manifestação em frente à Renascença. Um comitê de trabalhadores discutiu planos durante mais de dua horas com o general Otelo Saraiva de Carvalho, chefe da segurança, e, mais tarde, entraram no edifício dando gritos de vitória.

COSTA GOMES COM O PAPA

Enquanto isso, o Papa Paulo VI recebia o presidente Francisco da Costa Gomes, manifestando-lhe "preocupação" pelo fechamento da rádio católica. Um porta-voz do Vaticano disse que o presidente garantiu ao pontífice que Portutal manterá boas relações com Santa Sé. O papa, por sua vez, afirmou que "a Igreja de Portugal está pronta para dar sua colaboração própria, sem buscar privilégios, mas apenas a liberdade assegurada pela concordata (...) liberdade para conduzir sua missão evangélica pelo bem da sociedade e a serviço do povo português".

Costa Gomes: encontro com Paulo VI

Nave soviética desce com êxito na superfície de Vênus

Moscou – A União Soviética fez descer ontem uma cápsula não tripulada na superfície de Vênus, que enviou à Terra as primeira imagens panorâmicas desse planeta, as quais possivelmente refutarão as teorias existentes sofre sua formação geológica. Um cientista ocidental em Moscou disse tratar-se de uma "verdadeira primazia e extremamente interessante".

A televisão soviética transmitiu imagens que mostravam rochas cinzentas de vários tamanhos no local onde desceu a cápsula. Um comentarista da agência Tass afirmou que "isto parece derrubar a hipótese até agora existente sobre a característica da superfície de Vênus. Segundo se esperava, deveria ser arenosa e cheia de dunas, como consequência da erosão determinada pelo fortes ventos e elevadas temperaturas.

A cápsula, libertada pela Vênus-9, operou durante 53 minutos na superfície do planeta, a uma temperatura de 455 graus. O dr. Mikhail Marov, chefe do grupo de cientistas que trabalha no projeto, qualificou "a inesperada nitidez das fotografias como outra sensação do dia". Sondas especiais enviadas anteriormente pela União Soviética como pelos Estados Unidos, haviam tentado fotografar o planeta, coberto por densas nuvens, mas esta foi a primeira vez que se conseguiu imagens de sua superfície.

PIONEIROS

Os soviéticos foram os primeiros a conseguir descidas suaves na superfície de Vênus, entre as quais a da Vênus-8, em 72, que tinha sido a de maior êxito até agora. A atual faz parte de uma dupla sondagem soviética e foi lançada em junho. A Vênus-10 foi lançada dias depois e no próximo sábado deverá chegar às proximidades do planeta. Não se informou sobre a exata missão das duas naves.

A Vênus-9 percorreu a distância de 300 milhões de quilômetros da Terra a Vênus, em 130 dias, e há dois dias a cápsula se separou da nave principal. Durante a descida, os instrumentos estudaram a camada de nuvens que envolve o planeta. Às três horas de ontem a cápsula pousou na superfície, depois de se livrar de seus três paraquedas e acionar um sistema aerodinâmico de freios para conseguir uma descida suave. Uma vez na superfície, os sinais da cápsula foram recebidos pela Vênus-5, que os retransmitiu à Terra.

Aos 86 anos, morre o historiador Arnold Toynbee

Toynbee: historiador e professor

York, Inglaterra – O professor e historiador britânico Arnold Toynbee, ex-diretor do Instituto Real de Assuntos Internacionais, morreu ontem numa clínica de repouso, onde se encontrava há 14 meses, desde que sofreu um derrame cerebral.

Toynbee, de 86 anos, escreveu vários livros de história e assuntos internacionais desde 1915 e durante a Primeira Guerra Mundial trabalhou para o governo inglês e para o Departamento de Inteligência e Política do ministério das Relações Exteriores. Seu "Estudo da História", análise da ascensão e queda das civilizações, produziu grande efeito em sua geração. Alguns historiadores estiveram em desacordo com suas teorias, mas nenhum deles discutiu a amplitude e profundidade de sua visão do mundo.

Ele defendia o pensamento de que as civilizações surgem, se desenvolvem e logo entram em decadência, habitualmente porque respondem de modo equivocado aos desafios que devem enfrentar. Essa queda é seguida de um cataclisma, e depois o ciclo começa novamente. Segundo ele próprio, sua obra é "uma tentativa de abordar sinteticamente a totalidade da história humana, analisando sua anatomia ou morfologia". Para alguns críticos, sua visão da história era pessimista, mas Toynbee respondia que a história, realmente, é "algo desagradável que aconteceu a outros", insistindo que, pessoalmente, erum otimista.

Terroristas matam o embaixador da Turquia em Viena

Viena – Três homens portando metralhadoras invadiram ontem a Embaixada da Turquia em Viena, Áustria, e mataram o embaixador Danis Tunaligil, de 60 anos, segundo informou a Polícia e o Ministério das Relações Exteriores da Áustria.

Os diplomatas turcos disseram à polícia que os assassinos de Tunaligil eram "gregos e falam ingçlês", porém a polícia não pode confirmar estas informações.

Quando a polícia e as ambulâncias chegaram ao local o embaixador já estava morto. Un funcionário turco disse à The Associated Press que "nada sabemos sobre os motivos dos agressores. Nem mesmo se foram motivos políticos ou questão pessoal". Um dos agressores, segundo o funcionário, tinha 1,60m de altura e aparentava uns 25 anos.

Para muitos observadores o assassinato tem fundo político. As relações entre a Grécia e a Turquia estão tensas em razão do problema da ilha de Chipre, invadida por forças turcas em julho do ano passado. Os turcos continuam ocupando parte da ilha, cuja maioria da população é grega.

Em Nova Iorque, um homem que afirmou representar a "Organização para Libertação da Armênia" telefonou para o escritório de *The Associated Press*, e disse: "Desejo informar-lhes que assumimos a responsabilidade pela ação de Viena", e desligou o telefone.

A região da Armênia faz parte do antigo Império Otomano e está atualmente dividida entre Turquia, Irã e União Soviética. A minoria armênia foi alvo de perseguições no começo do século.

Franco passa mal e pode entregar o poder

Madri – Enquanto o general Francisco Franco apresenta apenas mínimas possibilidades de se restabelecer totalmente de sua grave doença cardíaca, aumentam as pressões no governo e no Exército para que seja afastado. Segundo a AP, uma importante autoridade governamental indicou a probabilidade de que dentro das próximas três semanas a questão seja submetida à consideração do general de 83 anos, talvez pelo próprio primeiro-ministro (Carlos Arias Navarro.

Acredita-se que o premier confia em que Franco, devido a sua avançada idade e debilitado estado de saúde, concordará em transferir o comando ao herdeiro político que ele mesmo designou, o príncipe Juan Carlos de Bourbon, de 37 anos, pelo menos a título de "experiência".

Fortaleceu-se também a posição dos que acreditam que Franco deve renunciar a o poder, que vem exercendo desde 1939, depois de uma sangrenta guerra civil. Até agora, ele sempre acolheu friamente as propostas nesse sentido. Considera-se o premier Arias Navarro o homem indicado para levantar a questão ante o dirigente, com o apoio dos generais, empresários, ministros do gabinete e alguns familiares do próprio Franco.

ESTADO DE SANTA CATARINA
SECRETARIA DOS TRANSPORTES E OBRAS
DEPARTAMENTO DE ESTRADAS DE RODAGEM

AVISO

O GRUPO EXECUTIVO DE LICITAÇÕES (GEL) DO DEPARTAMENTO DE ESTRADAS DE RODAGEM DE SANTA CATARINA, por seu Presidente, comunica aos interessados que fica transferida para o dia 9 (vinte e nove) do corrente, no mesmo horário, a realização da TOMADA DE PREÇOS – EDITAL No. 6/75, marcada para o dia 28 (vinte e oito).

GEL., em Florianópolis, 22 de novembro de 1975.
Engo. Civil Osny Berretta
Presidente

Engo. Civil Sérgio R. Beims
Diretor de Construção

MINISTÉRIO DOS TRANSPORTES
DEPARTAMENTO NACIONAL DE ESTRADAS DE RODAGEM
16o. DISTRITO RODOVIÁRIO FEDERAL

AVISO

TOMADA DE PREÇOS - EDITAL Nº 31/75

O 16o. Distrito Rodoviário Federal, faz público a quem interessar possa, que no dia 06 de novembro de 1975. às 15 horas, à Rua Álvaro Millen da Silveira no, 151, realizará abertura da TOMADA DE PREÇOS, para os SERVIÇOS DE SINALIZAÇÃO HORIZONTAL RODOVIÁRIA nos trechos: BR–282 – Campos Novos/Xanxerê 40,800m2; BR–470 – Blumenau/Entr. BR–116 23.000m2 e BR–101 – Florianópolis Penha 10.560m2.

Maiores esclarecimentos, serão fornecidoss junto ao Serviço de Engenharia e Segurança de Trânsito.

Florianópolis, 21 de outubro de 1975
Ayezo Campos
ENGo. CHEFE DO 16o. D.R.F.

A. GONZAGA É A MAIOR IMOBILIÁRIA DE SANTA CATARINA. E A 43.ª DO BRASIL.

Quem afirma isso é uma das mais importantes revistas brasileiras.

dados extraídos dos balanços de 1974 das empresas*

No ramo estamos classificados em 43º lugar.
Na classificação geral (todos os setores), estamos classificados em 1.221º lugar.

A. GONZAGA S.A.
CONSTRUTORA
SOCIEDADE ANONIMA DE CAPITAL ABERTO
15 ANOS TRABALHANDO PARA VOCÊ

Telesc e Saturnia S/A assinam contrato

Os equipamentos em funcionamento nas estações da Telesc, a partir do presente contrato com a Saturnia S/A – Acumuladores Elétricos, passarão a funcionar sob alimentação em corrente contínua.

A assinatura deste contrato prende-se ao fornecimento, e consequente instalação de unidades de supervisão de corrente contínua retificadores, conversores e quadros de distribuição de corrente alternada, no valor de Cr$ 7.024.338,90.

O contrato recebeu a assinatura do Sr. Douglas de Macedo de Mesquita – Presidente da Telesc e do Diretor Sr. Carlos Eduardo Porto. Representando a Saturnia S/A o Sr. Hans Gummersbach – diretor da mesma.

Conselho de Educação vê Estatuto do Magistério

Uma comissão especial formada no Conselho Estadual de Educação estará reunida mais uma vez hoje à tarde para discutir o parecer sobre o Estatuto do Magistério elaborado por um grupo de trabalho da Secretaria de Educação.

O estatuto disciplina o exercício do magistério dentro do Sistema Estadual de Ensino, nos ensinos de 1o. e 2o. graus e regulamenta as atividades dos especialistas em educação. O projeto foi entregue ao Conselho Estadual de Educação no dia 16 e ficará lá, até que seja processado e examinado pela comissão especial do Conselho.

A comissão especial está formada pelos conselheiros Clóvis Goulart, Valdir Berndt, Orlando Murphy, Hilton dos Prazeres e Nereu do Vale Pereira. As tramitações posteriores do projeto dependem da reunião de hoje e até o momento em que ele for levado ao plenário, os conselheiros terão a liberdade de apresentar emendas.

O professor Nereu do Vale Pereira, presidente do Conselho Estadual de Educação, acha que "o projeto do estatuto está muito bem elaborado e bem redigido

Eu acredito que se houver alterações, elas serão muito pequenas".

Se o resultado da reunião de hoje for positivo, com a elaboração e aprovação do estatuto, ele será levado ao plenário em sessão de sexta-feira, dia 24, às 14 horas no Conselho Estadual de Educação e posteriormente o projeto será encaminhado ao governador.

Essa medida de revisão e atualização dos estatutos de Magistério está sendo adotada em todos os estados do País, com alterações mais ajustadas às necessidades atuais do ensino de 1o. e 2o. graus, bem como a regulamentação das atividades dos especialistas em educação.

Nereu do Vale Pereira explica ainda que "de acordo com a lei estadual 4.394 e a lei federal 5.692, a responsabilidade do Conselho limita-se à aprovação do Estatuto do Magistério antes de ser submetido à Assembléia Legislativa".

Esaf diz quem será oficial de justiça

A Escola de Administração Fazendária – ESAF – divulgou no dia de ontem a relação dos candidatos que lograram habilitação no concurso de oficial de justiça. Essas provas foram realizadas a 24 de agosto tendo participado 132 candidatos, dos quais somente 14 foram aprovados e para os quais, segundo o edital do concurso, inicialmente só existe colocação para os dois primeiros classificados. Os demais, deverão aguardar a abertura de novas vagas. A relação dos habilitados por ordem decrescente de classificação é a seguinte: Vera Lúcia Mendes Gallotti; Osmar José Junckes, Luis Antônio Brito de Oliveira; Luiz Félix Kruger, Jair de Castro, Antônio Paulo Gesser, Ricardo de Souza Boppré, João Luiz Roussenq, Urandi Peres Garrot, Maria Umbelina Lourenço, Mauro Cláudio de Oliveira, Edson Luz, Aurino Manoel Florêncio e Júlio Cesar Leal Mendes.

MDB se manifesta sobre circular de Falcão, dizendo que continua concentrações

Em nota assinada pelo presidente regional, Dejandir Dalpasquale, e pelo líder da bancada na Assembléia, Murilo Sampaio Canto, o MDB catarinense expressou sua estranheza diante da circular distribuída aos governadores de Estado pelo ministro Armando Falcão, da Justiça. No documento, os líderes emedebistas afirmam que ela não ilide as concentrações do partido em Santa Catarina, que são "legais e legítimas".

É a seguinte a íntegra da nota:

"Entendemos, se bem interpretamos a circular telegráfica do senhor ministro da Justiça, que ao MDB não foi dirigida.

Realizamos nossas reuniões, nossas concentrações e nossos comícios como Partido Político legalmente constituído e, portanto, tais manifestações são legais e legítimas. Com tal procedimento não perturbamos "o trabalho e a vida das pessoas e da coletividade".

Além do mais, o direito de reunião é consagrado na Constituição. Estranhamos a atitude do senhor ministro da Justiça, muito embora, seus esclarecimentos de última hora, pois, é o próprio governo que afirma, "vivemos, um clima de tranquilidade e de bem estar".

Continuaremos realizando nossas concentrações e, acreditamos, sendo elas garantidas pela Constituição, não perturbarão "o clima de ordem e tranquilidade reinante em todo território nacional".

Seguiremos a orientação do Diretório Nacional, que entende devamos continuar em nossa pregação democrática, sem temores e sem acomodações".

Deputado leva a TJ projeto que oficializa os cartórios

O deputado Waldir Buzatto, do MDB, esteve ontem com o Presidente do Tribunal de Justiça, Desembargador Eugênio Trompowski Taulois Filho, a quem entregou cópia de projeto de lei com que preten e obter a oficialização dos Cartórios e estabelecer um teto de ganhos para cada serventia da Justiça. Esta é a segunda vez que o parlamentar tenta passar na Assembléia uma iniciativa neste sentido. A primeira vez ocorreu na legislatura passada, quando, após tumultuados debates, que originaram uma sessão secreta da Assembléia e uma CPI, o projeto acabou rejeitado por "inconstitucional". A época, Buzatto se limitava a fixar um limite de ganhos para os cartórios, usando o teto dos Desembargadores do Tribunal de Justiça. Este novo projeto é mais completo, indo até à oficialização dos Cartórios, e segundo Buzatto "é perfeitamente legal e constitucional".

Ao entregar cópia da proposição do Desembargador Eugênio Trompowski Taulois Filho, o representante oposicionista asseverou que o fazia "por questão de ética e respeito total à independência do egrégio Poder Judiciário, já que minha iniciativa altera a estrutura do mesmo, quando oficializa os Cartórios".

– Aos atuais Cartórios é assegurado o direito adquirido, segundo a lei e em respeito à jurisprudência firmada, há pouco, pelo Supremo Tribunal Federal - disse.

O PROJETO

Pelo projeto, tanto os vencimentos como os proventos de aposentadoria dos titulares dos cartórios oficializados serão fixados pelo Chefe do Executivo, e os cálculos incidirão sobre o valor máximo de 60 salários mínimos regionais.

É o seguinte o projeto:

"Art. 1o. – Ficam oficializados, na forma prevista nesta Lei, os cartórios judiciais e extrajudiciais do Estado, cujos titulares auferem somente custas.

PARÁGRAFO ÚNICO - A oficialização, a que se refere este artigo, efetivar-se-á, ou mediante opção, ou após a vacância definitiva do cargo.

Art. 2o. – Os vencimentos e os proventos de aposentadoria dos titulares dos cartórios oficializados, sem prejuízos das demais vantagens asseguradas em Lei, serão fixados pelo Chefe do Poder Executivo e facultados os seus cálculos sobre o valor de 60 (sessenta) salários mínimos vigentes para a Capital do Estado, da forma seguinte:

I – para a Comarca da Capital - 90%

II – para as Comarcas de 4a. entrância - 75%

III – para as Comarcas de 3a. entrância - 60%

IV – para as Comarcas de 2a. entrância - 45%

V – para as Comarcas de 1a. entrância - 30%

§ 1o. – Ao escrivão de paz os percentuais contar-se-ão:

a) - Com ofício localizado em sede de Comarca, ou de município, 1/3 do no. V deste artigo.

b) - Com ofício localizado fora da sede da Comarca e de município, 1/4 do no. V deste artigo.

§ 2o. – Ao distribuidor, avaliador judicial, partidor, depositário público e contador, os percentuais poderão também corresponder à metade do previsto para o titular de cartório da Comarca respectiva.

Art. 3o. – Os cargos e vencimentos de oficial maior, escrevente juramentado e demais pessoal necessário aos cartórios oficializados serão criados por ato do Chefe do Poder Executivo, mediante proposta do Tribunal de Justiça.

PARÁGRAFO ÚNICO – Ficam efetivados os atuais ocupantes de cargos de oficial maior e de escrevente juramentado de cartório, cujo titular opte pela oficialização.

Art. 4o. – Ao juiz de paz que conte dez anos ou mais de judicatura, ficam assegurados, por ato do Chefe do Poder Executivo, os mesmos vencimentos e proventos atribuídos ao escrivão de paz respectivo.

PARÁGRAFO ÚNICO - Uma vez efetivado o juiz de paz, as custas devidas por seus atos serão recolhidas na forma do art. 5o. desta Lei.

Art. 5o. – O pagamento das custas ou de qualquer outro valor devido pela prestação de serviços por cartórios oficializados será idêntico ao determinado para recolhimento de tributo estadual e constituirá item especial da receita.

Art. 6o. – O disposto nesta Lei aplica-se, por ato próprio do Poder Executivo, aos serventuários aposentados, que não foram remunerados quando na atividade.

Art. 7o. – Esta Lei entra em vigor na data de sua publicação, revogadas as disposições em contrário".

Legislativo reunido homenageia Semana da Asa

Na presença de autoridades civis e militares, a Assembléia realizou ontem, às 16 horas, sessão especial comemorativa ao transcurso da Semana da Asa, cujos oradores foram os deputados Roland Dornbusch, Martinho Herculano Ghizzo e Epitácio Bittencourt, que falaram respectivamente em nome das bancadas do MDB, da Arena e da Mesa da Casa.

Os oradores ressaltaram, como tônica, a participação e importância da aviação quer a militar ou a civil, no processo de desenvolvimento brasileiro, colocando em destaque a ação da Força Aérea Brasileira.

Roland Dornbusch, que falou em primeiro lugar, disse, após relevar os feitos da FAB, que ela não vive do passado, sendo "em verdade valioso instrumento de garantia da paz atual, cuja ação se ampara na preocupação constante de modernizar seu equipamento, de dotar seus quadros de pessoal cada vez mais habilitado e de desenvolver uma atividade que realmente faça justiça à potencialidade do Brasil de hoje", corpo de Busca e Salvamento, a Esquadrilha da Fumaça, os patrulheiros da costa brasileira, o quadro de especialistas, foram citados pelo parlamentar como testemunhos da presença marcante da nossa Força Aérea.

Martinho Herculano Ghizzo frisou que a tradição brasileira na aviação vem de Santos Dumont, "uma das figuras da história que mais contribuiu para o intercâmbio entre as nações e o relacionamento entre os homens", e exaltou os progressos alcançados pela aviação comercial e a militar. "A manutenção e a conquista do espaço aéreo, a defesa e proteção de nossa costa marítima e de nosso território, em coordenação com as demais Armas", disse, "são alguns dos muitos objetivos de nossa Força Aérea Brasileira".

Por fim, o Presidente da Assembléia, Epitácio Bittencourt, sintetizou as homenagens da Mesa Diretora: "Quer pioneiramente adentrando na floresta amazônica, levando a civilização e o alento ao homem envolve na hiléia tropical; quer levando o socorro com o Esquadrão de Busca e Salvamento, quer guardando a soberania nacional no patrulhamento das 200 milhas, quer no adestramento de seus efetivos dedicados a dar maior segurança nas rotas aéreas, quer na formação de uma elite, plenamente habilitada nas várias escolas de formação, desenvolve a FAB sua atividade voltada para o desenvolvimento nacional".

– Este Poder - acrescentou - como de vezes anteriores, sente-se sumamente honrado em recepcionar tão caros e ilustres convidados e manifestar, também, a sua enorme satisfação em se associar, com este evento, às comemorações da Semana da Asa, saudando muito particularmente, através do coronel-aviador José Pompeu dos Magalhães Brasil, toda a oficialidade e efetivo da Base Aérea de Florianópolis que no correr dos tempos, tornou-se cativa da gratidão catarinense e reconhecida pela obra multi variada que se propos a executar, cujos resultados atingem plenamente os objetivos almejados.

A sessão teve caráter especial, contando com a presença de diversas autoridades.

ORDEM DOS ADVOGADOS DO BRASIL
SEÇÃO DE SANTA CATARINA
Nota Oficial

A ORDEM DOS ADVOGADOS DO BRASIL – SEÇÃO DE SANTA CATARINA, tendo em vista a notícia estampada no "Correio do Povo", do último domingo, dia 19 do corrente, sob o título "Membro da OAB–SC eamenta os fatos que ocorrem na área do Judiciário", vem a público para dizer e esclarecer:

1o. – Que os conceitos e afirmações constantes da notícia são da responsabilidade pessoal do Dr. Hylton Gouvêa Lins, não se constituindo em pronunciamento do Conselho ou da Diretoria Secional da OAB.

2o. – Que nem a Diretoria e o Conselho Secional se reuniram ou foram convocados, como o propalado, para apreciar os fatos relativos à substituição do titular do Cartório da Vara da Família e Sucessões da Capital, não tendo havido a respeito, pois, qualquer manifestação da Ordem.

3o. – Que reafirma sua confiança no Tribunal de Justiça do Estado, não lhe negando o apreço que merece, como o mais alto órgão do Poder Judiciário de Santa Catarina.

Florianópolis, 21 de outubro de 1975.
Miguel Hermínio Daux
Presidente em exercício

CENTRAIS ELÉTRICAS DO SUL DO BRASIL S.A.
SUBSIDIÁRIA DA ELETROBRÁS
ELETROSUL

SELEÇÃO PÚBLICA

O TESTE PRÁTICO ESCRITO SERÁ REALIZADO DIA 26 DE OUTUBRO. INSTRUÇÕES QUANTO AO LOCAL E HORÁRIO SERÃO PUBLICADOS NESTE JORNAL DIAS 24 e 25/10/75.

PARAPSICOLOGIA

Conheça os mistérios da mente, realizando o curso científico de Parapsicologia por correspondência, dado por Frei Albino Aresi e equipe médica. Duração: um ano, com certificado final após prova teste feita em sua casa.

INFORMAÇÕES: INPAR
(Instituto Nacional de Parapsicologia) — Av. Cons. Rodrigues Alves, 804 - Vila Mariana - 04014 - São Paulo
Tels.: 71-9047 e 70-4603

ACOÉ
Máquinas e Perfis Ltda.

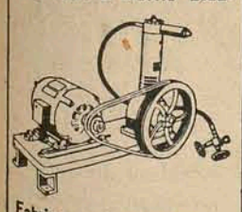

Fabrica equipamentos completos para carregar e testar extintores de C.02 - Espuma, Pó quimico seco etc.
R. Reins, 347 - Tel: 266-2219
CEP - 02517 - J. das Laranjeiras
São Paulo - Capital

Reviflex nylon dispensa tapetes por cima e pisos por baixo.

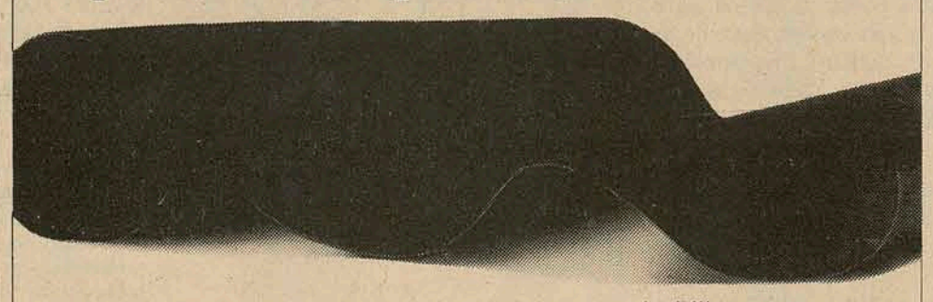

Reviflex nylon não é taco nem piso nem ladrilho nem carpete nem tapete: é uma invenção que substitui todas essas da maneira mais bonita, macia e resistente. De colocação rápida e fácil, Reviflex nylon pode ser aplicado sobre qualquer piso já existente. Você não imagina o quanto Reviflex nylon pode fazer pela sua casa ou escritório. E por um precinho de nada. Venha comprovar num dos nossos revendedores.

E também dispensa que você perca tempo procurando. Olha como é fácil encontrar Reviflex nylon:

Durieux S.A. Comércio e Representação
Rua Felipe Schmidt, 51 - Lj.4
Fones: 2182 / 4187 / 6617

Reviflex nylon
Fademac
A mesma que fabrica o Paviflex.

sono tranquilo para Santa Catarina

O maior estoque de colchões, das melhores marcas nacionais, com 30% de desconto.

PEDROSO — o maior revendedor de colchões — oferece agora, para hotéis, colégios, casas de praia e residências, os melhores colchões, para entrega imediata em qualquer quantidade.

Colchão Pedroso dupla face anatômico - luxuosíssimo sob medida. Bordado. O colchão que preserva os males da coluna. Indicado para todas as idades. Qualquer compra em 24 pagamentos. Aproveite agora e compre o seu colchão em

PEDROSO MÓVEIS E TAPETES
Rua Santos Saraiva, 49
Fones: 44-1389 e 44-2517
Estreito - Florianópolis

EMPREGADOR

Lembre-se que a partir de outubro, a inscrição ou reinscrição junto ao INPS é obrigatória. Em qualquer agência Bradesco, você conta com rapidez e o melhor atendimento.

Para filiar-se leve documentos de Identidade e CGC.

Aproveite a tranqüilidade do sistema de "Débito Automático em C/C", deixando o Carnê na sua agência Bradesco para que as contribuições mensais sejam debitadas no vencimento.

BRADESCO
garantia de bons serviços

O ESTADO

Diretor: José Matusalém Comelli
Diretor Comercial: Osmar Antônio Schlindwein

Editor Chefe: Sérgio da Costa Ramos
Editores: Luiz Henrique Tancredo/Sérgio Lopes

Cartas

MATRÍCULA

Senhor Diretor: Do dia 21 a 31 de outubro, estarão funcionando junto às escolas da rede estadual, os Postos de Matrícula para o ensino de 1o. Grau.

Deverão matricular-se nos postos: a) alunos novos, candidatos à 1a. série. b) alunos que tenham interrompido os estudos e que estejam ainda dentro da faixa obrigatória escolar (7 a 14 anos). c) alunos que irão depender de recuperação após a 4a. série ou após a 8a. série. d) alunos que estão este ano numa escola e desejam em 76 frequentar outra escola. e) alunos de série escolar ainda não devidamente autorizada a funcionar.

Os senhores pais deverão procurar as escolas mais próximas para obterem as informações relativas aos Postos de Matrícula, os quais estarão funcionando em recinto da própria escola ou próximo a ela.

Os alunos da 2a. a 8a. séries, que permanecerão na mesma escola, terão suas matrículas feitas automaticamente pela direção da escola.

Nenhuma importância será cobrada no ato da matrícula, pois o ensino de 1o. grau é gratuito. Atenciosamente **Jandira D'Avila, Coordenadora Regional de Educação.**

HOTELARIA

Senhor Diretor: Temos o prazer de comunicar que no XIX Congresso Nacional de Hotelaria, realizado na cidade de São Paulo, de 8 a 14 próximo passado, foi eleita a Diretoria Estadual da Associação Brasileira da Indústria de Hotéis, seção de Santa Catarina para o biênio 1975/77, e que ficou assim constituida: Presidente Ony Joaquim de Carvalho "Ony Hotel Ltda", Secretário Nelson Eduardo Schroder "Swenson Palace Hotel", tesoureiro Manoel Gil Rimabau, "Restaurante Manolo'S," Conselheiros Francisco de Paula Moraes Vaz "Querência Palace Hotel", Moacyr dos Santos "Gran Turismo Hotel" e Klaus Ficher "Hotel Ficher".

Dentro dos mais elevados propósitos de cooperação, reiteramos os nossos protestos de admiração e apreço subscrevemo-nos, muito atenciosamente, **Ony Joaquim de Carvalho, Presidente.**

OBS: As cartas enviadas à redação deverão conter nome completo do remetente, assinatura e endereço legível. Elas só serão publicadas se chegarem com estes dados.

Expediente

Empresa Editora O ESTADO Ltda.

Administração, redação e oficinas: rua Felipe Schmidt, 116 – CP 139, CEP 88.000, endereço telegráfico ESTADO, telefones 22–4139 e 22–1403 (redação), 22–5403 (publicidade) e 22–6792 (administração), telex 0482177 – Florianópolis.

Sucursais: Blumenau, Joinville, Itajaí, Rio do Sul, Lages, Joaçaba, Chapecó, Criciúma e Tubarão.

Representantes: Rio de Janeiro e São Paulo – A.S. Lara Ltda., Porto Alegre – Propal Propaganda Representações Ltda., Curitiba, Recife, Belo Horizonte, Salvador e Fortaleza – Pereira de Souza & Cia Ltda. Noticiário Nacional: AJB – Internacional AP, Radiofotos AP e Telefotos AJB

A vez do turismo

Embora marginalizada do roteiro de visitas elaborado pela Embratur para os participantes do congresso da Asta que se inicia sábado no Rio de Janeiro, Santa Catarina deve ficar atenta ao desenrolar dos trabalhos desse conclave, que poderão abrir novas perspectivas ao desenvolvimento do turismo no país. Durante uma semana cerca de cinco mil agentes de viagem estarão analisando as reais possibilidades de promover o Brasil no exterior. São os homens que organizam os roteiros turísticos em todo o mundo e a oportunidade brasileira, caso não seja aproveitada desta vez, dificilmente o será em outra ocasião.

Os preparativos para o congresso da Asta demonstraram claramente a existência de deficiências na infra-estrutura turística do Brasil. Uma série de providências temporárias de última hora tiveram que ser tomadas para esconder dos visitantes aspectos negativos que poderiam induzi-los a considerar o Brasil deficiente para receber caravanas de exigentes turistas estrangeiros. A medida, no entanto, é válida, desde que, daqui para a frente, essas providências deixam de ser temporárias para se tornarem definitivas.

O potencial turístico brasileiro é indiscutível. E entre os Estados Santa Catarina situa-se em posição destacada. Dona de um grande e belo litoral e de outras regiões capazes de se constituírem em excelentes polos de turismo, este Estado, a exemplo dos demais, precisa entretanto possuir uma infra-estrutura melhor, a fim de poder atender a contento todos quantos se disponham a incluir o Brasil em seus programas de passeio. Beleza natural não é suficiente para o turismo. Ele exige também serviço de qualidade, setor em que ainda apresentamos graves deficiências.

A partir de agora o Brasil pretende, ao procurar sensibilizar os agentes de viagens de todo o mundo, deixar de ser deficitário em termos de turismo, recuperando o terreno que vem perdendo cada vez mais para outros países e com isso deixando de arrecadar divisas.

Nesse contexto Santa Catarina deve se integrar, para o que governo e iniciativa privada precisam se conscientizar da importância que o turismo representa em termos econômicos. Sem essa conscientização, dificilmente este Estado poderá atrair turistas em número representativo.

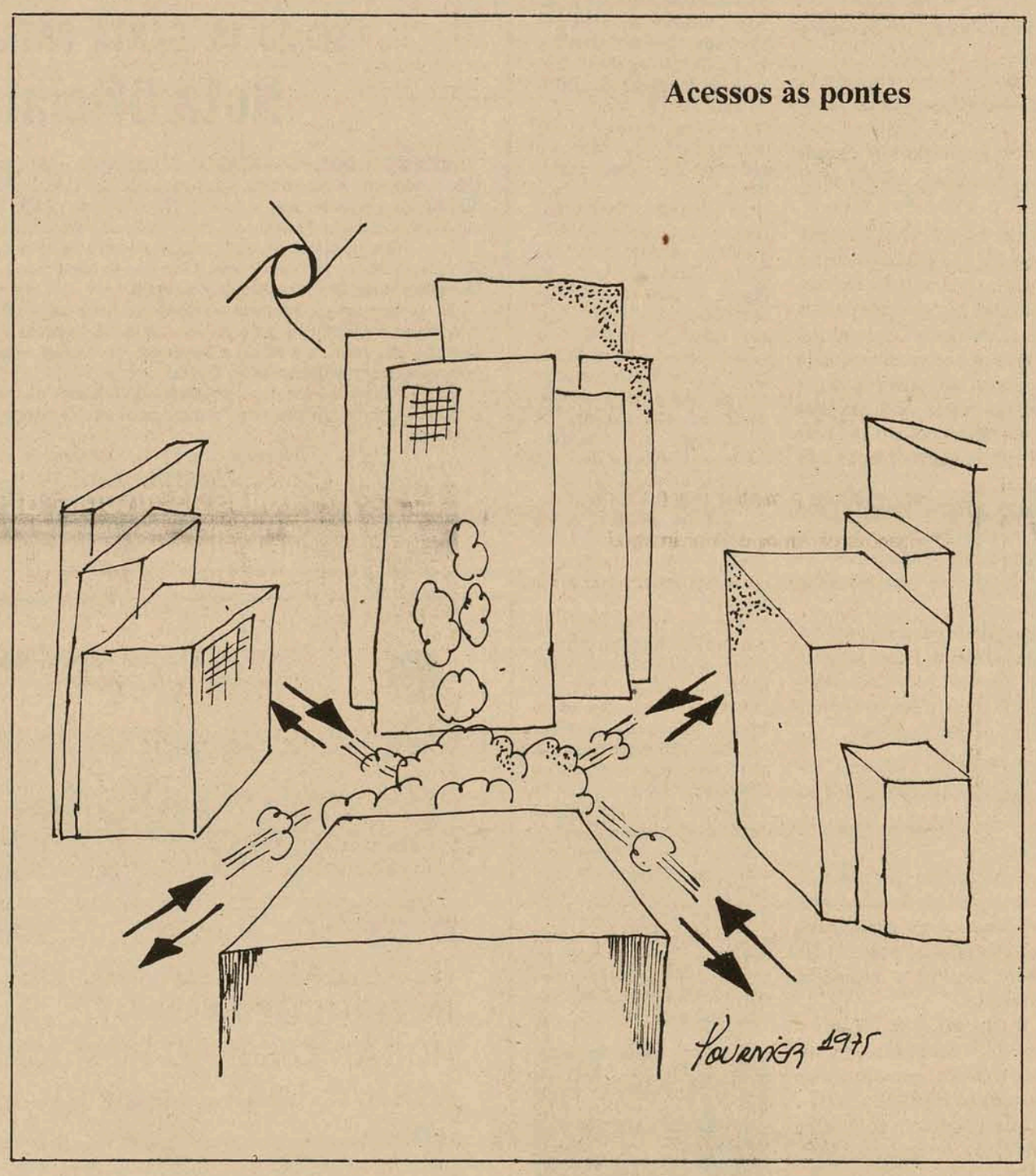

O esporte e a educação

A propósito do interesse que os Jogos Abertos de Santa Catarina, presentemente realizados na cidade de Chapecó, está despertando em todo o Estado e especialmente no espírito da juventude, ouço dum nobre amigo e inteligência aprimorada um conceito desfavorável aos esportes em geral, taxados por ele de meio de exclusiva expansão da animalidade no homem.

Lembro-me de que, há muitos anos, alguém me fez idêntica objeção ao gosto pelo futebol em particular, fundando-se nas mesmas razões. Uma bela página de Afrânio Peixoto, acerca dos bons efeitos desse gênero de esportes na educação e formação do caráter, serve-me de argumento, sempre que cordialmente hei de discordar dos que recusam influência moral às práticas esportivas.

Os jogos esportivos disciplinam, incutem obediência às regras, concitam à solidariedade de equipe, aguçam a faculdade de iniciativa e decisão, sobre tantos outros benefícios que prestam ao espírito, além dos que trazem ao físico.

Os que compreendem, por esses ascpetos, a importância dos exercícios esportivos são os que, em geral, prestigiam as competições como essa que agora se desenvolvem na cidade de Chapecó, atraindo para o Oeste Catarinense as atenções da juventude de Santa Catarina. A esses não passará despercebido o noticiário alusivo aos Jogos Abertos, que estão obtendo êxito correspondente às melhores expectativas dos seus organizadores.

Mas existe, além do notável brilhantismo desse festivo certame de esportes, uma particularidade muito relevante na apreciação geral desse encontro da mocidade esportista do Estado: é o que significa como demonstração duma alertada consciência de valor humano, por parte das gerações esclarecidas pelas luzes dos novos tempos e de nova filosofia da vida.

O interesse pelos esportes é, sem dúvida, um dos característicos da mentalidade aberta ao fluxo dos ideais de um mundo que se renova nos próprios fundamentos morais, obra para a qual a cooperação das novas gerações brasileiras terá de ser efetiva.

Eis por que, concorrendo com o seu entusiasmo total à realização dos encontros esportivos, a juventude se estará apresentando para a utilização de suas faculdades físicas e morais, a serviço do futuro da Pátria, num mundo renovado.

Não é possível, pois, dissociar o preparo físico, a plenitude do uso das forças do corpo e da alma, do propósito humano e universal de influir positivamente na reconstrução das bases sociais e materiais do mundo de amanhã.

Merecem, portanto, louvores os que dedicam esforços e vontade a empreendimentos esportivos, incentivando movimentos de solidariedade esportiva na juventude que chega para tomar posição na continuidade do desenvolvimento da humanidade. E as relações que se fomentam nas competições esportivas, sob diretrizes dum sadio idealismo, não podem deixar de merecer aplausos e amparo de todos quantos lhes percebem o intuito, acima do simples interesse de competição.

Quero, por isso, acrescentar daqui, aos aplausos que estão saudando, na Região do Oeste Catarinense, as delegações que participam do encontro, também os meus, tanto mais sinceros quanto se dirigem a esportistas amadores.

Incrementar as práticas do esporte, especialmente destinado a competir sem paixões – porque sem outros móveis que não os de aproximar e consolidar laços e coesão é realmente complementar a educação dos jovens, para que se fortaleçam na sua capacidade natural de influir nos destinos da sociedade em que vivem.

Vigorizar os dotes raciais é assegurar a condição de sobrevivência dos povos para a função que se lhes reserva no concerto universal.

Gustavo Neves

Informação geral

Trovoadas fiscais

Os ventos que sopram na Secretaria da Fazenda precipitaram algumas trovoadas salpicadas de outros tantos granizos. Por causa desses conflitos atmosféricos, o Assistente de Coordenação Romildo Koenig e o Diretor da Divisão de Análise José Aleixo Dellagnelo – dois técnicos de alto gabarito – demitiram-se de seus cargos na Coordenação de Fiscalização e Tributação.

* * *

Resultado: a campanha de reciclagem fiscal, que reformularia toda a sitemática da fiscalização, padronizando-a e dinamizando-a, já está irreversivelmente comprometida.

* * *

É o programa que já mobilizara 101 fiscais na tarefa de informar 10.740 contribuintes sobre a nova dinâmica operacional da fiscalização, deverá sofrer uma inevitável solução de continuidade.

* * *

Com reflexos óbvios na arrecadação.

Rebu dos cartorários

O polemista Waldir Buzatto, que já provocou na Assembléia a primeira sessão secreta da história da Casa e uma CPI, com a sua tentativa de limitar os ganhos dos cartorários, está de volta com o assunto à pauta dos trabalhos legislativos. Com um projeto sobre a oficialização dos cartórios, que "não prejudica ninguém, é moralizador e proclama a república junto aos cartórios, onde ainda impera o regime feudal", ele espera desta vez lograr o êxito que não obteve nas tentativas anteriores.

* * *

– O projeto está pronto e será apresentado à Assembléia nos próximos dias. Quis entregá-lo inicialmente às mãos do presidente do Tribunal de Justiça, por questão de ética e respeito total à independência dos poderes, já que minha iniciativa altera a estrutura do Judiciário – explicou Buzatto.

* * *

E acrescentou: "Aos atuais Cartórios é assegurado o direito adquirido, segundo a lei e em respeito à jurisprudência firmada, há pouco, pelo Supremo Tribunal Federal. Acredito que desta feita serei compreendido, e espero o apoio dos meus eminentes pares e do próprio Governo'.

* * *

Apoio que, ao que parece, vai ter. O líder da Arena, Antônio Pichetti,, já teria manifestado a sua aprovação.

Artes plásticas

Artistas plásticos do Estado estarão se reunindo hoje, em Florianópolis para debater a situação das artes em Santa Catarina.

Segundo fontes fidedignas será lançado, na oportunidade, um manifesto.

Esperamos que traga resultados positivos.

Jorge Amado

O Escritor Jorge Amado anda com a *bola branca*, mesmo sem publicar nenhum livro novo há mais de um ano. Com o sucesso da telenovela *Gabriela*, o romance homônimo (acrescido de "cravo e canela"), que já tinha sido um dos maiores êxitos da literatura brasileira, desde o seu lançamento em 1958, voltou a liderar as listas de "best-sellers" em todo o País.

* * *

Agora mais duas obras de Amado estão sendo adaptadas, desta vez para o cinema. São elas "A Tenda dos Milagres", direção do cineasta francês Marcel Camus (realizador de "Orfeu de Carnaval") e "Dona Flor e seus Dois Maridos", dirigido por Bruno Barreto (que fez "A Estrela Sobe", sucesso de público e crítica). Dona Flor é interpretada por Sônia Braga, a *Gabriela* da Tv e um dos seus maridos é José Wilker, o Dr. Mundinho da mesma novela.

* * *

Os filmes estão sendo rodados na Bahia e prometem também alcançarr grande sucesso. E o autor tem se declarado muito satisfeito. Com todos estes 'royaltes", não é para menos.

Banquete frio

No banquete de encerramento de sua visita oficial à China, Henry Kissinger trocou frios cumprimentos com o ministro do Exterior chinês, Chiao Kuan-Hua.

Isso causou surpresa, já que as autoridades norte-americanas tinham esperanças de que o ambiente fosse melhor do que no banquete oferecido domingo pelos chineses.

As coisas já andaram mais amenas entre as duas super-potências.

Nobel de literatura

O escritor norte-americano Saul Below, o italiano Eugênio Montale, a britânica Doris Lessing e o turco Yasar Kemal são os principais candidatos ao Prêmio Nobel de literatura deste ano, que será anunciado hoje. Trata-se da única categoria que ainda não foi divulgada, incluindo a soma de 143 mil dólares, uma medalha de ouro, um diploma e muito prestígio.

* * *

De acordo com "experts" a decisão já foi tomada e a votação de hoje não passa de mera formalidade.

Mais uma vez o Brasil está fora da parada

Vigilância

O deputado Jayson Barreto, numa análise feita a respeito dos 'contratos de risco', asseverou que a medida mais corajosa e oportuna agora seria a planificação da indústria automobilística, como consequência natural dos princípios ideológicos que criaram o monopólio estatal do petróleo, "porque não tem sentido planificar a produção sem planificar o consumo".

* * *

Jayson frisou que os concentradores da renda estão felizes, enquanto pairam sobre a Nação novas ameaças e se entoa "o requiem da Petrobrás". Ao retribuir a homenagem do Presidente Geisel aos homens da Oposição, disse que, para merecê-la, "continuaremos a levar ao povo a mesma mensagem de luta e de inconformidade".

ASTA & artesanato

A Empresa de Turismo e Empreendimentos de Santa Catarina (TURESC) reuniu a imprensa na tarde de ontem, com o objetivo de mostrar parte dos trabalhos e artesanato que serão expostos no 45o. Congresso Internacional de Turismo, uma promoção da Associação Americana de Agentes de Viagem (ASTA).

O Congresso começa amanhã, no Rio e reunirá mais de 6.000 agentes de viagem de todo o mundo.

É a primeira vez que algo nesse gênero realiza-se no Brasil e está sendo considerado de grande importância para o desenvolvimento do turismo nacional.

Artes gráficas

Caso o Ministério da Educação e Cultura aprove o projeto elaborado pelo Centro Tecnológico Paula Sousa, de São Paulo, o Brasil deverá ser o primeiro país da América Latina a instalar uma escola superior para a formação de tecnólogos em artes gráficas. Este curso funcionaria a partir do segundo semestre do próximo ano.

* * *

Numa etapa inicial a escola formaria técnicos a nível de engenheiros operacionais, em curso de tres anos de duração. À medida que a indústria do setor for necessitando de técnicos com nível mais aprimorado, partiria para a formação de engenheiros gráficos, em curso mais extenso de cinco anos.

Mais agências

O Banco do Estado de Santa Catarina (BESC) vai inaugurar, nos próximos dias 30 e 31, mais quatro agencias, localizadas em Água Doce, Matos Costa, Lebon Régis e Bom Jardim da Serra.

O órgão de crédito estadual passará, assim, a contar com 63 estabelecimentos em atividades, incluindo os de Brasília, Rio, São Paulo e os dois da sede.

Dentro de pouco tempo serão também inauguradas, de acordo com fonte do Banco, as filiais de Porto Alegre e Curitiba.

Operação Mauá

Encerram-se a 31 do corrente as inscrições para a participação de estudantes em viagens de estudos que a Operação Mauá – Opema – promoverá nos meses de janeiro e fevereiro de 76.

Os interessados devem procurar a sede do 16o. Distrito Rodoviário Federal, nesta cidade, onde funciona a Coordenação da Opema.

Financiamentos

O BRDE vai aplicar, até o fim do ano, mais de 2 bilhões de cruzeiros, em financiamentos aos setores industrial, rural e público dos estados do Paraná, Santa Catarina e Rio Grande do Sul.

A informação é de fonte do órgão, esclarecendo ainda que os recursos são provenientes do BNDE, Caixa Econômica Federal, BNH e do próprio BRDE.

Prêmio

O prêmio "Associação Catarinense de Medicina", no valor de mil cruzeiros, foi instituído por aquela entidade para o melhor trabalho científico da jornada de debates científicos e estudos médicos, que é uma promoção dos acadêmicos de medicina.

Isso ficou resolvido na última reunião da ACM, que decidiu também instalar um PBX em sua sede.

Cohab SC

O Secretário Fernando Bastos, do Trabalho e Promoção Social, deu posse ontem aos novos titulares do Conselho de Administração da Cohab, nomeados recentemente pelo governador Konder Reis.

São eles Manoel Siqueira Bello, Paulo Cabral Wendhausen e Tarquínio Morillas de Pádua e seus suplentes Sebastião Furtado Pereira, José Spricigo e Antônio Carlos Vieira.

Arena debate em Brasília o custo de vida e seus reflexos

Brasília – O otimismo, ainda que sem exageros, foi a tônica da longa reunião pública do deputado Francelino Pereira com os presidentes regionais da Arena, notando-se em odos a quase certeza de que o partido tem condições, mediante um trabalho de mobilização e esclarecimento, alcançar expressiva vitória nas eleições municipais de 1976.

Foram poucos os dirigentes regionais que reclamaram maior entrosamento com os executivos federal e estadual, para que a Arena seja, de fato e de direito, o canal de comunicação entre povo e governo. O do Pará, Sr. Gerson Peres, entretanto, declarou que "no estômago repousa a grande causa da impopularidade do partido", sugerindo medidas para aliviar o custo de vida.

O presidente do Diretório Regional do Pará afirmou que é "no estômago que repousa a grande causa da impopularidade do partido oficial". Ele quer medidas do governo, através do subsidiamento de gêneros básicos.

O presidente da Arena, deputado Francelino Pereira, saudando os dirigentes regionais, falou, como sempre, com otimismo sobre os resultados que virão em 76 do trabalho que está iniciando, de mobilização e integração do partido, através de encontros e concentrações por todo o país.

Se hoje a Arena detém cerca de 85% dos municípios, devemos enfrentar e superar o desafio do próximo ano, para manter este percentual, com vitórias não apenas nas pequenas cidades, mas principalmente nos grandes centros de todos os Estados.

Abordando o recente pronunciamento do general Geisel, com as novas medidas economicas, o Sr. Francelino Pereira disse que a posição do governo merece o apoio integral do partido, notadamente a autorização dada a Petrobrás para firmar contratos de risco com empresas estrangeiras na exploração de petróleo.

Foi a solução mais adequada para tentar minorar nossa dependência na produção de petróleo, já que se cada 10 litros de gasolina que consumimos, oito são importados. Outra prova da nossa dependência neste campo é um ministro de Estado do Brasil ser obrigado a esperar quatro ou cinco horas para ser recebido por um seu colega de país produtor dombustível, para tratar da importação do produto. Todo o esforço do governo Geisel é para atenuar esta situação. O presidente já declarou, claramente, que os contratos de risco não ferem o monopólio estatal do petróleo, que todos nós defendemos.

Depois de pedir que cada secção regional lute pela inclusão na chapa de candidatos a vereadores em 1976 de candidatos jovens, de trabalhadores e de mulheres, o dirigente arenista observou que a sublegenda será mantida. Nenhum grupo político expressivo, mesmo fora dos diretórios municipais, poderá ficar sem sublegenda para o pleito do próximo ano.

O problema do custo de vida foi um dos temas abordados por vários dirigentes regionais. O presidente da Arena paraense, deputado estadual Gerson Peres – cuja renúncia está sendo exigida pelo Deputado Alacid Nunes, com o apoio, afirma-se, do governador Aloisio Chaves – declarou que o custo de vida continua sendo a grande causa da falta de popularidade do partido.

Na sua opinião, o direção nacional deveria sugerir ao governo uma fórmula capaz de evitar a contínua alta de preços de gêneros indispensáveis. Para o Sr. Gerson Peres, deveria o governo Geisel criar o "Fundo de Alimentação Popular", com o objetivo principal de estabilizar preços de 10 ou 12 artigos básicos, pelo prazo mínimo de dois anos. Isto seria possível, esclareceu, mediante subsídios do governo, com recursos provenientes de percentuais dos lucros líquidos das grandes empresas de economia mista.

Citou, entre outros, o açúcar, o leite, o pão, o gás, carne, farinha, como artigos básicos cujos preços deveriam ficar estáveis por dois anos, pelo menos.

Com estas medidas – disse o presidente da Arena do Pará – o partido poderá ganhar popularidade e muitos votos nas próximas eleições.

Já o presidente da Arena do Amazonas, deputado federal Raimundo Parente, dizendo que ainda não existe o "Fundo de Alimentação Popular e nem os subsídios oficiais para evitar a alta do custo de vida, anunciou a realização, em Manaus, brevemente, de um "seminário do consumidor'.

O diálogo em Brasília foi otimista, porém, disseram os arenistas, sem exageros. A perspectiva de uma vitória em 76, diz Francelino, é perfeitamente viável.

O objetivo da Arena amazonense, esclareceu, é o de conscientizar o povo sobre as causas da alta do custo de vida e mostrar o esforço constante do governo federal neste assunto, "pois é muito difícil evitar a subida dos preços, pelas suas implicações de origens externas principalmente do petróleo".

O empobrecimento dos municípios paraibanos foi o tema do presidente da Arena da Paraíba, Sr. Waldir dos Santos Lima, e o "conforto e ambiente acolhedor", da nova sede regional do Partido foi o principal assunto da intervenção do dirigente mineiro, deputado estadual Carlos Eloi.

Entre outras, foram estas as informações prestadas à direção nacional pelos presidentes regionais da Arena:

Do almirante Heleno Nunes, do Rio de Janeiro:

– A nossa situação é difícil, ao contrário do que acontece nos demais diretórios. O nosso encargo é penoso, pois dirigimos um partido surgido de dois tão distintos na formação e modo de agir, como acontecia com a Arena carioca e Arena fluminense. Acho que se o governador do novo Estado fosse um político a situação seria muito pior. Felizmente meu velho amigo Faria Lima foi escolhido por ser administrador, para amanhã tornar-se um político, a exemplo do que aconteceu com o general Geisel, hoje um líder político reconhecido por todo o país.

Disse o almirante que o governador Faria Lima até dezembro assinará sua ficha de filiação na Arena fluminense, observando que atualmente "o caminho está mais fácil de ser percorrido". O governador ainda não se filiou "por que o momento não é oportuno".

Temos de recuperar o partido com o velho estilo político do Estado do Rio e com a inteligência política da Guanabara, na minha opinião, poderemos ganhar bem as eleições municipais, pois atualmente dos 64 municípios, 50 prefeitos são nossos, além de dois terços dos vereadores. A derrota em 1974 deveu-se, muito, ao desinteresse dos políticos municipais, por isso defendemos a tese da coincidência nas eleições.

A alta do custo de vida foi debatida e o presidente do diretório nacional amazonense anunciou que haverá em Manaus um Seminário sobre o Consumidor para conscientizar o povo as causas que geram a alta do custo de vida.

Do Sr. Afonso Camargo Neto, do Paraná:

– O problema do partido é de ativar e lubrificar o canal de comunicação entre o povo e governo e governo e povo. Sou do grupo dos otimistas. Acho que se conseguirmos que uma parcela de filiados atue como militantes efetivos a Arena será imbatível. Pedir que um eleitor se filie na Arena é deixar depois que sua ficha fique esquecida no arquivo, é melhor não convidá-lo. É necessário motivá-lo, dar-lhe participação, fazer do filia do um militante efetivo.

Sugeriu ainda que todas as medidas do governo de repercussão política seja comunicada aos diretórios reginais, a fim de que o partido possa divulgar e debater cada uma, o que não tem sido possível pela desinformação. O mesmo deveria ocorrer, frisou, com projetos de deputados e senadores, sugerindo, inclusive, que antes da formalização os parlamentares procurassem ouvir as bases partidárias.

– A Câmara acabou de aprovar um projeto reduzindo e dois para um ano o prazo de carência para o eleitor que mudar de partido adquira condições de disputar eleições. A Arena do Paraná tem posição contrária a esta iniciativa – exemplificou.

O senador Tarso Dutra, do R.G. do Sul:

– A Arena gaúcha está numa ação ofensiva e apesar de minoritária na Assembléia, a impressão que se tem é de bancada majoritária, não dando tréguas ao MDB, provocando o adversário para o debate dos problemas estaduais e nacionais. Sabemos que no Rio Grande do Sul espera-se uma resposta vigorosa da Arena ao insucesso eleitoral de 74, e porisso estamos trabalhando diariamente, com o apoio de todos, e não apenas procurando a mobilização em épocas eleitorais. Nossa meta é ampliar os quadros arenistas quantitativa e qualitativamente. Deve a Arena exaltar as medidas do governo, divulgar as realizações da revolução. Ou a obra revolucionária e meritória e temos argumentos para dizer isso ou não temos razão para prosseguir como partido político.

Emenda dá ao Legislativo poderes para representar contra atos executivos de exceção

Brasília – Comissão Mista do Congresso vai debater, amanhã, emenda constitucional que dá a Câmara dos Deputados, ao Senado Federal e as Assembléias Legislativas estaduais, o direito de representar, junto ao Supremo Tribunal Federal, visando a decretação, por inconstitucionalidade, de ato normativo de poder executivo federal ou dos Estados.

– No tempo em que vivemos – ressaltou o deputado Henrique Alves (MDB-RN), urge definir outros instrumentos que dispensem, por consenso geral, os atos excepcionais, que atrofiam o regime. As imunidades parlamentares são reduzidíssimas, e o processo legislativo restringe ao máximo a iniciativa do Congresso. O país precisa sair do dilema institucional em que vive.

Nos termos da letra "L", inciso I, do artigo 119, da Constituição, somente o procurador geral da república pode representar, junto ao supremo, por inconstitucionalidade de lei ou ato normativo federal ou estadual.

A Emenda acrescenta a esse dispositivo o seguinte texto: "A representação de um terço dos membros da Câmara dos Deputados, do Senado Federal ou de Assembléia Legislativa Estadual, por inconstitucionalidade, inclusive por violação aos regimentos internos, de lei o ato normativo das respectivas casas, ou a representação de um terço dos membros da Câmara dos Deputados ou do Senado Federal, por inconstitucionaliçade de ato normativo no Poder Executivo Federal, ou de um terço dos membros de Assembléia Legislativa por inconstitucionalidade de ato normativo do poder executivo do respectivo Estado".

O relator da Emenda, deputado Jorge Arbage (Arena-PA), vai apresentar parecer pelejeição, frisando:

"Nunca lhe coube – e, quando coube, não conseguiu o Supremo Tribunal Federal solucionar conflitos entre os poderes. Basta citar, no regime da constituição de 1946, o que ocorreu com o recurso impetrado ao STF pelo presidente Café Filho, no dramático episódio da sua 'renúncia imposta', em 1955".

Oposição se considera excluída da circular de Falcão

Brasília – O líder do MDB na Câmara dos Deputados, Laerte Vieira (SC), protestou ontem contra a mensagem dirigida pelo ministro Armando Falcão, da Justiça, aos governadores de Estado, determinando que sejam proibidas 'passeatas', comícios, concentrações ou quaisquer manifestações públicas que possam provocar agitação".

Imediatamente após o discurso do líder oposicionista, o deputado Airon Rios (Pe), vice-líder da Arena, esclareceu que a nota do ministro da Justiça não visa a atingir as manifestações dos partidos políticos, mas sim os "movimentos clandestinos que, de certo, a oposição não está aqui a aplaudir'.

O deputado Laerte Vieira apos a leitura do telegrama-circular dirigido aos governadores, declarou que "ao que se presume o ministro da Justiça entende que a paz do Brasil e a tranquilidade podem ser quebradas ou estão para ser quebradas'.

– A lei orgânica dos partidos – adiantou o líder oposicionista – assegura a estes a continuida de de todo seu serviço, realização de conferências, promoção no âmbito de sua circunscrição de reuniões e congressos que deveriam até ser transmitidos pelo rádio e pela televisão, é a esta oportunidade que a oposição não tem tido e que a lei consigna para que não só o governo pudesse fazer cadeias de emissoras de rádio e transmissão para comunidades públicas. Os partidos deveriam fazê-lo como consigna o art. 118, item 3, da Lei Orgânica.

"Acabam os partidos de organizar e o MDB recentemente, na sua convenção, criou o Institudo de Estudos Políticos Pedroso Horta, exatamente para realizar concentrações, conferências, reuniões, debates políticos sobre temas políticos de interesse do país. Não há razão nenhuma para a mensagem do ministro da Justiça. Esta sim, é fator de intranquilidade, de insegurança, e desrespeito a lei. Ao recomendar que a lei seja respeitada, S. Excia. está atingindo o texto legal maior que permite o direito de concentrações".

CONTAS DE LUZ

OBRIGAÇÕES DA ELETROBRÁS

Compramos, de indústrias, Corretores e Corretoras, pagamos o melhor preço à Vista.
OBS: Contas de COMÉRCIO valem somente de Novembro de 1970 a Dezembro de 1971.
CONTAS DE INDÚSTRIAS de novembro de 1970 a outubro de 1975.
ATENÇÃO: Todas as anteriores a novembro de 1970 já perderam seu valor. Não perca DINHEIRO. A prescrição é mensal.
As de residência não tem valor.
Tratar c/J. Procópio - pelos fones: 22-6984 ou 23-3215, ou à Av. Luiz Xavier, 103 - 5o. andar - Curitiba.

CONTAS DE LUZ

OBRIGAÇÕES DA ELETROBRÁS

Compramos, de indústrias, corretores e corretoras, pagamos o melhor preço à vista.
Obrigações pagamos o valor integral.
Tratar c/Rio Norte Sul Administração e Fiscalização
Endereços:
Curitiba – Av. Luiz Xavier, 68 – 3o. andar – Conj. 304 – Ala 2 – Galeria Tijucas – Fones (0412) 24-7188 e 23-7188.
Itajaí – Ed. Bamerindus, 4 andar – sala 46 – fone (0473) 44-3069.

Ferro para Construção
Todas as bitolas Duvidamos que alguém venda por menos
CASAS DA AGUA
Fim de Papo
Florianópolis, São José e Itajaí

O PAGAMENTO DO PIS ESTÁ AÍ.

recebe em: NOVEMBRO
quem nasceu em: JANEIRO FEVEREIRO MARÇO ABRIL

recebe em: DEZEMBRO
quem nasceu em: MAIO JUNHO JULHO AGOSTO

recebe em: JANEIRO
quem nasceu em: SETEMBRO OUTUBRO NOVEMBRO DEZEMBRO

A Caixa Econômica Federal começa a pagar, a partir de novembro, os rendimentos das quotas de participação do PIS.
Para facilitar o recebimento, o pagamento será feito de acordo com o mês de nascimento do participante. É só seguir a tabela acima e, quando chegar a sua vez, procurar o domicílio bancário que está assinalado na sua Carteira Profissional. O rendimento médio das quotas de participação do PIS subiu de Cr$ 65,00 no ano passado para Cr$ 245,00 este ano.

PIS Programa de Integração Social
CAIXA ECONÔMICA FEDERAL

BESC S.A. CORRETORA DE TÍTULOS, VALORES E CÂMBIO – BESCAM
CGC-MF 83.043.372/0001 – CARTA PATENTE No. A-DF-74/3243
ASSEMBLÉIA GERAL EXTRAORDINÁRIA
EDITAL DE CONVOCAÇÃO
Ficam convidados os senhores acionistas para se reunirem em Assembléia Geral Extraordinária, às 10,00 (dez) horas do dia 31 de outubro corrente, na sede desta Sociedade Corretora, à Praça XV de Novembro no. 12, 1o. andar, para delibararem sobre a seguinte:
ORDEM DO DIA
1o.) Eleição de cargo vago de Diretor;
2o.) Alteração estatutária, de conformidade com o solicitado pelo Banco Central do Brasil, através seu expediente GEMEC/SEXPE 75/2072, datado de 18 de agosto do corrente ano;
3o.) Outros assuntos de interesse geral.
Florianópolis, em 20 de outubro de 1975.
LUIZ ACASTRO DE CAMPOS GONÇALVES
Diretor Presidente
DICESC

BESC Banco do Estado de Santa Catarina S.A.
DEPARTAMENTO ADMINISTRATIVO
AVISO – SECOM No. 75/012
O BANCO DO ESTADO DE SANTA CATARINA S/A. – BESC, comunica que fará realizar a Tomada de Preços abaixo, cujo Edital assim se resume:
TOMADA DE PREÇOS No. 75/022
OBJETOS: – Móveis para Escritório: de madeira e estofados.
DOCUMENTAÇÃO E PROPOSTAS: – Serão recebidas até 17:00 horas do dia 28.10.75, na Sede do BESC, à Praça XV de Novembro, no. 1 – 6o. andar – Florianópolis, em envelopes fechados e/ou lacrados, contendo na parte externa os seguintes dizeres: "Proposta que faz ..... para Tomada de Preços no. ..... vencimento 28.10.75, até as 17:00 horas".
CÓPIAS DOS EDITAIS: – Poderão ser obtidas na Secção de Compras – SECOM, à Praça XV de Novembro, no 1 – 6o. andar, em Florianópolis.
INFORMAÇÕES: – Diariamente das 09:00 às 11:00 horas, e das 14:00 às 17:00 horas, no local indicado para a obtenção da Cópia do Edital.
Florianópolis, 20 de outubro de 1975
DEPARTAMENTO ADMINISTRATIVO
DICESC

Café Pelé recebe medalha de ouro em feira búlgara

O café solúvel Pelé, levado pela Cia. Cacique de Café Solúvel à 31a. Feira Internacional de Plovdiv, realizada no mês passado, obteve a mais alta condecoração entre os produtores alimentícios expostos na mostra, recebendo a Câmara de Comércio e Indústria da Bulgária a cobiçada "Medalha de Ouro".

A informação foi prestada pelo presidente da Cacique, Horácio Sabino Coimbra, acrescentando que o produto possui grande penetração no mercado internacional, devendo crescer ainda mais a partir de agora, com o reconhecimento de sua qualidade dado pelo governo búgaro. A Feira Internacional de Plovdiv é considerada uma das mais importantes exposições do leste europeu, contando, este ano, com a participação de mais de 70 países, que apresentaram no certame de produtos desde flores até locomotivas e sofisticados equipamentos industriais.

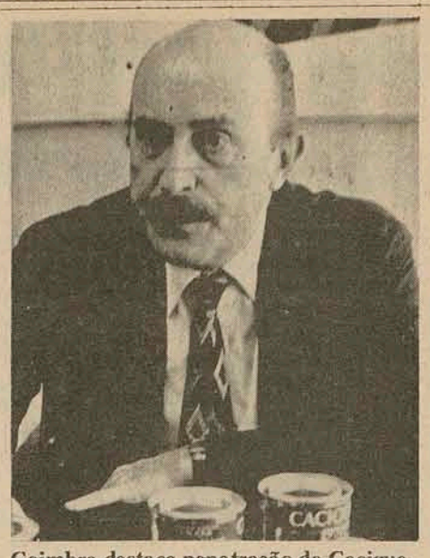

Coimbra destaca penetração da Cacique.

Geisel libera recursos a Estados (entre eles SC)

O presidente da República liberou Cr$ 212 milhões para os Estados do Acre, Amazonas, Pará, Piauí, Ceará, Pernambuco, Sergipe, Bahia, Paraná, Santa Catarina e Rio Grande do Sul, recursos esses que fazem parte do programa de auxílio aos Estados aprovado no início do ano na execução de projetos considerados prioritários pelo governo.

Foi previsto na ocasião a transferência de recursos do Fundo Especial e do projeto "financiamentos de projetos prioritários" no valor total de Cr$ 1 bilhão 644 milhões, dos quais, Cr$ 1 bilhão 35 milhões sob a forma de auxílio geral e Cr$ 609 milhões como apoio a empreendimentos setoriais.

Já foram transferidos aos Estados, do auxílio total previsto, Cr$ 553 milhões e encontra-se em fase de liberação mais uma parcela de Cr$ 242 milhões.

Quanto ao apoio financeiro aos projetos específicos, foram destacados Cr$ 120 milhões, beneficiando os Estados do Maranhão (Cr$ 60 milhões), Paraíba (Cr$ 20 milhões) e Estado do Rio (Cr$ 40 milhões).

CONSELHO NACIONAL DO COMÉRCIO EXTERIOR - CONCEX

RESOLUÇÃO Nº 101

O Conselho Nacional do Comércio Exterior, na forma do deliberado em sessão de 21 de outubro de 1975, tendo em vista o disposto nos artigos e 1º da lei no. 5.025, de 10.6.66, e no artigo 37 do decreto no. 59.607, de 2 .11.66, e considerando as alterações introduzidas pela Lei no. 6.137, de 7.11.74, nos artigos 43, da Lei no. 4.502, de 30.11.64, e 1, da Lei no. 4.557, de 10.12.64,

RESOLVE:

I — A indicação da origem, representada pela rotulagem e marcação de produtos e respectivas embalagens, poderá ser dispensada para atender a exigências do mercado importador estrangeiro ou para preservar a segurança do produto, destinado à exportação, mediante pleito específico dirigido pela empresa exportadora à carteira de Comércio Exterior do Banco do Brasil S.A. (CACEX), à qual incumbirá seu exame e solução.

II — A dispensa que for concedida na forma do item anterior constará expressamente das guias de exportação emitidas para os produtos beneficiados, podendo os órgãos encarregados da fiscalização de embarque exigir da empresa exportadora, para fins de controle fiscal, documentos comprobatórios da origem da mercadoria a ser exportada.

Rio de Janeiro, 21 de outubro de 1975
Benedicto Fonseca Moreira
Secretário-Geral do
Conselho Nacional do Comércio Exterior.

Eletrosul dá destaque ao carvão catarinense

Falando ontem na Comissão de Desenvolvimento da Região Sul, da Câmara Federal, o presidente da Eletrosul, Mário Lannes da Cunha, afirmou que do ponto de vista inter-setorial o carvão de Santa Catarina é o mais importante, visto ser o único coqueificável do país. Explicou que do beneficiamento desse combustível resultam duas frações significativas — carvão metalúrgico e carvão vapor.

O sr. Mário Lannes assinalou que além dos recursos convencionais enérgicos existentes no Sul, existem jazidas de carvão mineral com reservas que são estimadas em 3 bilhões e 250 milhões de toneladas. O minério, entretanto, apresenta características diferentes. Enquanto que o de Sant Catarina é o único coqueificável, o do Paraná, apesar de apresentar boa qualidade, possui alto teor de enxofre e cinzas. O do Rio Grande do Sul, não sendo coqueificável, apresenta baixo teor de enxofre e alta percentagem de cinzas. Para a geração de energia, o carvão catarinense é o que apresenta melhores condições.

Analisando a situação da região Sul, o presidente da Eletrosul acentuou que a população dessa área é de 19 milhões de habitantes, correspondendo, portanto, a 18 por cento do total brasileiro. Sendo predominantemente agropastoril, na região Sul o setor primário emprega mais de 50% da mão-de-obra regional, gerando, por outro lado, 37% da renda.

Disse que com o funcionamento das três usinas energéticas — Hidrelétrica Salto Osório (PR), Termoelétrica Jorge Lacerda (SC) e Termoelétrica Presidente Médici (RS) — a Eletrosul estará operando em 1981 com mais três usinas, aumentando a capacidade das atuais) 789 MW — e atendendo a demanda do mercado nessa época, já prevista em 4.800 MW.

Explicou que a Eletrosul, com sete anos de atividades, conseguiu adotar uma política energética que tem se constituído em modelo de desenvolvimento elétrico no país.

Desmentidos novos aumentos nos preços dos veículos nacionais

Dirigentes da indústria automobilística disseram ontem que não há possibilidades de novos aumentos nos preços dos veículos como consequência da elevação em 12% nos preços dos aços planos, autorizado no início da semana pelo CPI. Esse aumento já estava previsto, e mesmo que não estivesse ele seria compensado pela majoração trimestral a ocorrer no início de 1976.

A finalidade básica dos aumentos trimestrais adotados para o setor automobilístico, revelam essas fontes, foi a de adequar e racionalizar as elevações de custo, habituando os consumidores com sua ocorrência ao longo do ano, estando fora de cogitações elevações que fujam a esse esquema.

Apenas a Volkswagen deverá elevar seus preços em 3% a partir de novembro, mas o fará aproveitando um resíduo de aumento que poderia e não utilizou ao estabelecer nova tabela para partir de 1o. de outubro, revela fonte da empresa.

Calmon atesta receptividade dos contratos de risco no exterior

O presidente do Banco do Brasil, Angelo de Sá Calmon afirmou ao desembarcar no Galeão, procedente de Nova Iorque, que o discurso do presidente Geisel anunciando contratos de risco para exploração de petróleo teve reação positiva por parte dos banqueiros europeus e norte-americanos, que se mostraram interessados em conhecer maiores detalhes da política adotada pelo governo brasileiro.

O Sr. Angelo de Sá Calmon declarou que não tratou dos contratos e que apenas procurou saber que a medida havia sido bem recebida. Acrescentou que os banqueiros europeus elogiaram a maneira com que o Brasil vem administrando sua economia. O presidente do Banco do Brasil, antes de viajar a Nova Iorque, esteve em Estocolmo, Roma, Amsterdã e Roterdam, onde inaugurou escritórios de representação do Banco do Brasil.

Em Paris, Calmon de Sá presidiu reunião de todos os gerentes do Banco do Brasil na Europa.

Indústria brasileira de papel prejudicada com concorrência

A indústria brasileira de papel e celulose enfrenta, em luta desigual, o produtor estrangeiro, segundo revela relatório da Associação Paulista dos Fabricantes de Papel e Celulose. Nas épocas de baixa produção, os produtores externos praticam uma seletividade, deixando o mercado sem suprimento, e nas de grande produção, entulham o mercado com preços abaixo dos custos, numa prática de "dumping".

Num exame do comportamento do setor, o relatório revela que em 1975 — de janeiro a julho — o país importou aproximadamente 70 mil toneladas de papel para a imprensa, no valor de cerca de US$ 32 milhões (Cr$ 272 milhões), num período em que a indústria nacional poderia ter suprido o consumo interno e enfrenta retração de vendas.

O documento da Associação Paulista dos Fabricantes de Papel e Celulose mostra ainda que em 1980 a nação alcançará a autosuficiência nesse setor, com uma economia de US$ 500 milhões, produzindo 550 mil toneladas de papel de imprensa.

Nesse quadro, em que o país busca exportar para conquistar divisas — diz o documento — verificou-se uma crescente importação de papel de imprensa, que tem o mesmo custo do nacional.

Com a abolição da linha d'água, que identificava o papel de uso reservado à imprensa, foram abandonados os controles sobre o uso do papel importado para essa atividade, e hoje é fácil verificar que esse papel é usado para catálogos e folhetos de propaganda, quando ele foi importado com uma finalidade específica e isento de tacas aduaneiras.

Mesmo já sabendo tudo sobre o ICM, chegou a hora de atualizar seu cadastro. Agora, alí na Exatoria.

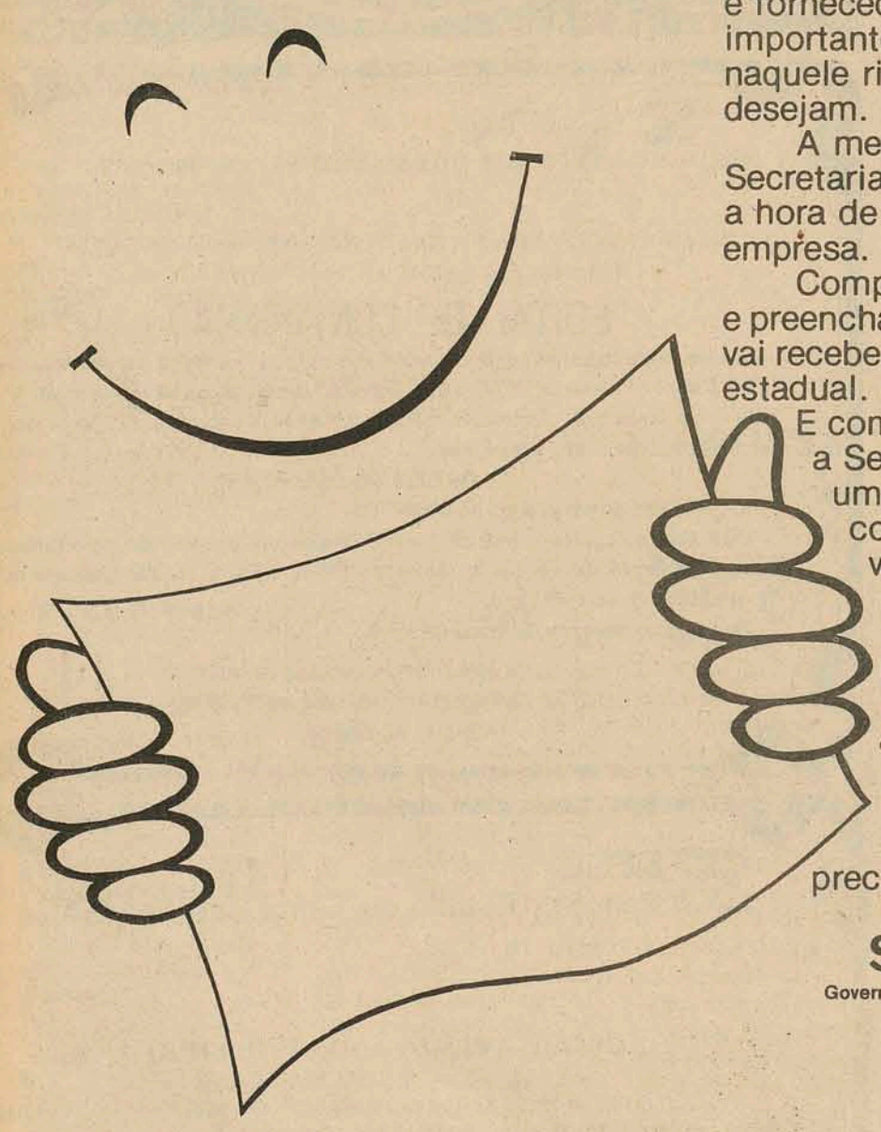

Numa empresa, o cadastro de clientes e fornecedores é uma peça muito importante para manter os negócios naquele ritmo rápido e certo que todos desejam.

A mesma coisa acontece com a Secretaria da Fazenda. Por isso, chegou a hora de atualizar o cadastro de sua empresa.

Compareça à Exatoria de sua cidade e preencha um formulário. Em breve, você vai receber o novo número de sua inscrição estadual. Isso é muito importante.

E com os dados fornecidos por você, a Secretaria da Fazenda vai montar um sistema, baseado em computadores, que facilitará a vida de todos. Menos papel, informações recentes e mais rapidez, trarão logo grandes benefícios.

Mas tome nota do prazo: a ficha de atualização cadastral deve ser preenchida entre 1º de setembro e 30 de outubro.

Quem promete rapidez, precisa começar dando o exemplo.

Secretaria da Fazenda
Governo do Estado de Santa Catarina encurtando distâncias.

a.s.proeçague

CAMPANHA DE ATUALIZAÇÃO CADASTRAL

M.G.R. - ENGENHARIA LTDA.

Opera nas seguintes áreas técnicas:
Projeto de Arquitetura
Urbanismo
Decoração de Interior
Projeto de Estrutura
Projeto de Eletrotécnica
Iluminação e Som
Projeto de Hidráulica
Processo para Incorporação
Processo para Financiamento
Engenharia de Segurança e Higiene do Trabalho (Obras e Indústrias)
Fiscalização de Obras (em todas as áreas de edificações).
Rua Conselheiro Mafra, Esc. c/Padre Roma, 47 — Fone 22-1538 — MATRIZ

Tubos e Conxões
TIGRE
O resto é imitação
Duvidamos que alguém venda por menos
CASAS DA AGUA
Fim de Papo
Florianópolis, São José e Itajaí

Medalhas: indicadoras de muita disparidade

Quadro de medalhas dos sétimos Jogos Desportivos Pan-Americanos, após a nona jornada:

PAÍS	OURO	PRATA	BRONZE	TOTAL
Estados Unidos	70	55	33	158
Cuba	37	33	21	92
Canadá	15	25	27	67
México	6	8	22	36
Brasil	6	7	13	26
Argentina	2	3	4	9
Colômbia	2	1	4	7
Rep. Dominicana	-	-	6	6
Panamá	-	2	3	5
Porto Rico	-	1	4	5
Venezuela	-	1	2	3
Jamaica	-	1	2	3
Bahamas	-	1	1	2
Peru	1	-	-	1
Equador	1	-	1	2
Guiana	1	-	-	1
Trinidad-Tobago	0	1	0	1
Guatemala	-	-	1	1
Antilhas Holandesas	-	1	-	1
Barbados	-	-	1	1
Uruguai	-	-	1	1
Chile	-	-	1	1

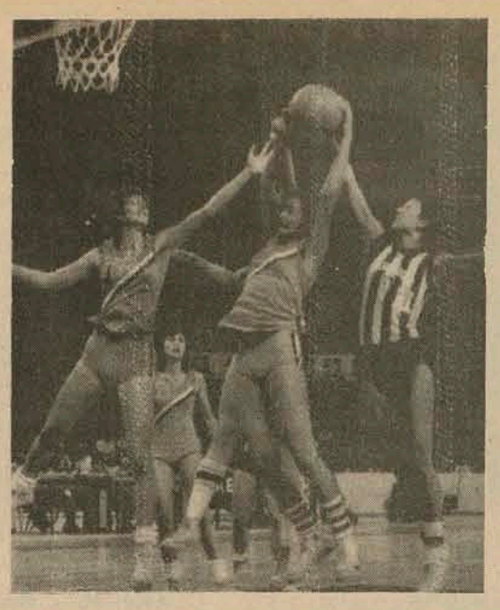

EUA vence no basquete feminino

Os Estados Unidos assegurou ontem sua medalha de ouro no Torneio de Basquetebol feminino dos Jogos Pan Americanos ao derrotar a Colômbia por 74-48.
O primeiro tempo terminou 49-29.
A poderosa equipe dos Estados Unidos está invicta em seis partidas e apesar de um jogo pendente contra o Brasil no resultado não influirá em sua conquista da medalha.
O México e Cuba disputarão as medalhas de prata e de bronze. Os Estados Unidos já derrotou o México e Cuba: sendo que Cuba perdeu apenas das americanas, em cinco partidas.

Brasil e Argentina mostram violência e esquecem futebol

Brasil e Argentina empataram sem abertura na contagem, na partida pelo torneio pan-americano de futebol, que se converteu num festival de violências.

O resultado parece bom para o Brasil tendo em vista, que tem melhor diferença de gols (6 e 5 respectivamente).

O Brasil enfrentará hoje, Trinidad Tobago enquanto que a Argentina jogará contra a Bolívia.

A má arbitragem do mexicano Alfonso Gonzales converteu a partida numa espécie de batalha campal. O árbitro não conseguiu em nenhum momento impor a disciplina.

Durante os 90 minutos houve muita violência e pouco futebol. Gonzales mostrou cartão amarelo por atacado e inclusive, quase ao término da partida, expulsou o argentino Valência por atingir um adversário.

O Brasil teve a melhor oportunidade de marcar quando três minutos antes do fim do jogo o centro avante Cláudio Adão foi atingido dentro da área e o árbitro marcou penalti. Alberto cobrou por cima do travessão.

O goleiro argentino Suarez fez uma defesa espetacular de um tiro livre de Cláudio Adão.

Nos últimos minutos o juiz anulou um gol argentino afirmando que um tiro livre tinha sido chutado antes que ele autorizasse.

Novo técnico quer meios para montar um bom time

Itajaí (Sucursal) – Afirmando que pretende armar um bom plantel com condições de disputar o título estadual do próximo ano, e que pretende fazer imperar a disciplina na equipe, assumiu ontem a direção técnica do Marcílio Dias, o ex-jogador do Guarani de Campinas, Luiz Carlos Pedro (Bidon). O novo treinador recebeu o cargo das mãos do Sr. Bernardino Maia, que vinha respondendo pelo plantel, tendo agradecido o empenho e a boa vontade dispensada ao time até aqui.

Reafirmou, na presença dos dirigentes, que pretende montar um time com condições de disputar o título do próximo ano, devendo para isso o clube realizar contratações, afim de que seja realizado um trabalho a longo prazo visando surtir os efeitos esperados.

EX–JOGADOR

Luiz Carlos Pedro (Bidon) que assinou contrato por um ano com o Marcílio Dias (as bases não foram reveladas) já treinou as equipe do Vasco da Gama, Americana SP, Internacional e Independente, de Limeira SP. Além disso como profissional de futebol jogou no Fluminense de Araguari (Minas Gerais), América, de Belo Horizonte, Guarani de Campinas, Palmeiras de São Paulo, Ponte Preta de Campinas, Portuguesa de Desportos, São Paulo, e o América de Guadalajara, no México, encerrando sua carreira profissional há quatro anos atrás no 15 de novembro de Piracicaba.

AEROCLUBE DE ITAJAÍ

MENSAGEM

DIA DO AVIADOR

A Diretoria do aeroclube de Itajaí pelo transcurso do Dia do Aviador, cumprimenta a todos os aviadores de Santa Catarina pela efeméride, augurando votos de felicidades para toda a classe.

Itajaí, 23 de outubro de 1.975
ALDO DESCHAMPS
– PRESIDENTE –

GRÁFICA NATAL

Todo e qualquer impresso, inclusive a cores.

Rua Joaquim Carneiro, 55 – fone 44-0058
Capoeiras – Florianópolis – SC.

CENTRO MÉDICO FLEMING

Av. Othon Gama D'Eça, 153 –
Edif. Fleming
Telefones: 22-1633 e 22-1523
Consultas diariamente com hora marcada.
Clínica Médica – Dr. Hélio Mendes – Dr. Rômulo Coutinho de Azevedo
Clínica Cirúrgica – Dr. João Augusto Saraiva
Clínica Pediátrica – Dr. Anísio Ludwig – Dr. Álvaro Carvalho
Ginecologia-Obstetrícia – Dra. Léa Schmidt da Nova
Clínica Cancerológica – Dr. Roberto Moriguti
Otorrinolaringologia – Dr. Antonio Carlos da Nova – Dr. Leonardo Lopes Valdívia
Urologia – Dr. Paulo Motta – Dr. Osvaldo Vieira
Psiquiatria – Dr. Antonio Santaella

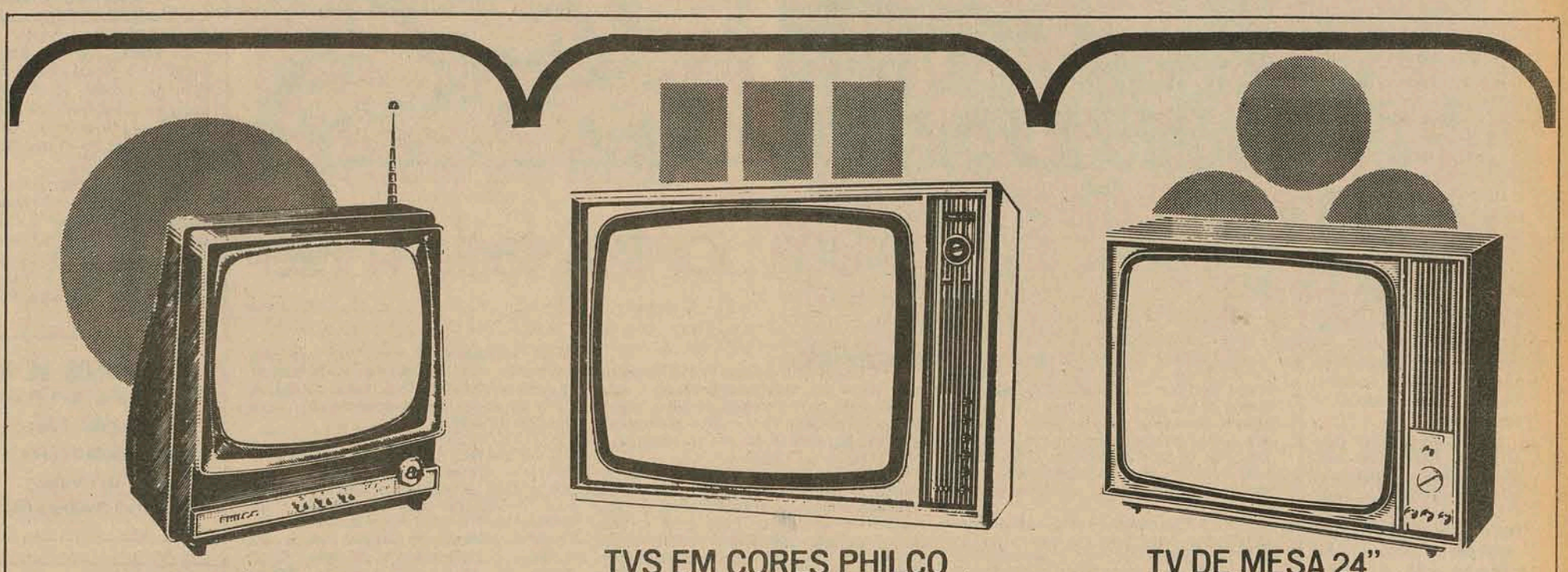

TV PORTÁTIL 12"
A luz, 110/220 v. e a bateria 12 v.!
Imagem e som fora de série!
Apenas 1.349,00

TVS EM CORES PHILCO
Totalmente automáticos!
As cores como elas são!
A partir de 299,00 mensais!

TV DE MESA 24"
Totalmente transistorizado!
Mais leve! Mais robusto!
Apenas 99,00 mensais!

escolha o melhor aproveitando as ofertas

PHILCO

NA GRANDE VENDA DE

ANIVERSÁRIO

DAS LOJAS HM!

RÁDIO PORTÁTIL SPORT
Tiracolo!
Um rádio mais portátil do que os outros!
Apenas 290,00

CALCULADORA ELETRÔNICA
Modelo 650! Indispensável para homens de negócio, donas de casa e estudantes!
Apenas 247,00

RÁDIO RELÓGIO DIGITAL
A maneira civilizada de dormir e despertar!
Apenas 690,00

Economize nos preços, prazos e vantagens HM!
Esbanje na qualidade PHILCO!

LOJAS HM
Hermes Macedo S/A
70 LOJAS DO RIO GRANDE AO GRANDE RIO

URGENTE!
Em todas as compras, GRÁTIS, muitos cupons para o sorteio de 4 CORCEL e 4 TELEVISORES EM CORES
Já no próximo dia 1º DE NOVEMBRO!

O GOSTOSO E' COMPETIR COM malhas Hering

Lateral

Áureo é um treinador muito dedicado e passa quase todo o dia trabalhando no Avai. Mas sempre sobra um tempinho, pouco mas sobra. Agora, ele achou um meio de preencher este espaço e dar tempo integral ao Avai. Ele está fazendo uma campanha junto aos torcedores do Avai, para conseguir telhas, tinta, tela para o alambrado, pincéis, etc. A campanha está indo muito bem e com isso, Áureo quer dar uma nova fisionomia ao velho Adolfo Konder, enquanto não sai o novo estádio.

É por este e outros motivos que João Salum não admite, nem em sonho, a saída de Áureo do Avai. Com a atual campanha, o clube economizará alguns cruzeirinhos. Salum está contente.

* * *

Ainda sobre o Avai, ou melhor, sobre João Salum. Os jogadores já nem reclamam mais da falta do pagamento pela conquista do campeonato. Já se acostumaram. Salum afirmou com convicção de que irá pagar, só não sabe quando. E justifica: "Bicho é prêmio e prêmio não tem hora para ser pago. O importante é que o salário esteja em dia". Salum tem razão, em parte.

* * *

Para muitos, foi uma zebra. Ela aconteceu Em Belo Horizonte na noite de ontem. O Vasco – que não tinha vencido nenhuma partida na fase semifinal – gabhou do Cruzeiro – que não tinha perdido ainda neste brasileiro –, por 1 a 0, gol de Roberto Dinamite. Assim, caiu o último invicto, justamente o adversário do Figueirense no domingo.

* * *

Ontem, o Figueirense empatou mais uma vez em casa, quando poderia ter vencido. É claro que o resultado não foi ruim, mas poderia ter sido bem melhor, principalmente porque o Guarani jogou grande parte do segundo tempo com apenas 10 jogadores.

* * *

Mesmo passando à vice-liderança do grupo um, a situação do Figueirense já não é mais tão cômoda. Isto porque logo atrás estão o Vasco, Flamengo, Sport, Santa Cruz, Goiás e América de Natal, sem contar o Grêmio que está junto. E a cada rodada que passa, cada vez está ficando mais difícil.

* * *

Em Brusque, Carlos Renaux e Paysandu passaram quase dois meses brigando por causa do jogador Edson. Brigava diretor, torcedor, enfim, todo mundo. O Figueirense, só olhava. Quando eles pararam de brigar para descansar um pouco, o Figueirense contratou o jogador.

Pelo menos, acabou a briga.

O Figueirense atuou com Nilson; Pinga, Nelson, Almeida e Baio; Sergio Lopes, Dito Cola e Zé Carlos; Marcos (Lico), Toninho e Moacir. O Guarani, com Sidnei; Odair, Nelson, Edson e Cláudio; Enaldo e Alexandre; Ziza, Renato, Juti e Darci (Bosco).

O juiz foi Valquir Pimentel, com atuação regular; foi auxiliado por Jefferson Freitas e Leandro Facco, ambos regulares.

Receberam cartões amarelos Zé Carlos e Toninho, pelo Figueirense; e Ednaldo, Alexandre e Darci, pelo Guarani. Ednaldo também recebeu o vermelho, e foi expulso.

A renda somou Cr$ 152.054,00.

Um empate e um ponto. Nada mais

Há um dado que reflete bemo que foi a partida de ontem, entre Figueirense e Guarani: as oportunidades de gol criadas por ambos os times – apenas três – em toda a partida Tirando-se a média, pode-se deduzir que o que aconteceu em campo. Um jogo feio, com os times procurando defender-se a todo custo, sem ataques eficientes e com alguma violência, foi o que pôde ser observado.

Para o Figueirense, o resultado pode ser considerado bom, uma vez que conquistou mais um ponto, manteve sua invencibilidade e continua bem em sua chave. Para o Guarani, foi mais uma partida sem derrota, a quinta consecutiva (como o Figueirense).

AS ÚNICAS CHANCES

O primeiro tempo começou com o Figueirense melhor em campo, animado, e com vontade de chegar ao gol. Sérgio Lopes estava postado frente à zaga, Pinga subia pela direita e dava boa cobertura ao ataque; Baio, muito avançado, criava problemas para seus companheiros; Dito Cola, lutando muito, conseguia ajudar a zaga, ao mesmo tempo em que auxiliava o ataque. Na ponta direita, Marcos não estava bem, e nada conseguia fazer. Toninho jogava praticamente sozinho na frente.

O Guarani marcava sob pressão, e procurava atacar pela direita explorando as subidas de Baio, por intermédio de Ziza; ou pelo meio, tentando utilizar Juti, perfeitamente marcado por Nelson. Renato era seu jogador mais perigoso no ataque.

Aos 6 minutos, surgiu a primeira oportunidade de gol, criada pelo Figueirense, com Toninho chutando perigosamente no canto direito de Sidnei, por fora, rente à trave. Logo aos dez, Alexandre chutou a gol, depois de Ziza ter descido sozinho pela direita, numa subida de Baio – mas Nilson fez um excelente defesa. Aos 17 minutos, Dito Cola passou a bola para Moacir, que chutou forte, e Sidnei defendeu. Durante o resto da partida, tanto Nilson quando Sidnei não mais seriam exigidos.

O Figueirense, que começara melhor que o Guarani, aceitou o jogo do adversário, e na metade do primeiro tempo seu ritmo de atuação ja diminuíra sensivelmente. Só quando Sergio Lopes, ao final subiu um pouco, houve uma melhora, mas pequena e curta. O Guarani durante todo o tempo procurou marcar sob prssão e não levar gols – conseguiu isso. Muitas vezes, conseguiu que fossem marcados impedimentos – em faltas, escanteios – com seus jogadores avançando antes da cobrança ou lançamento. Os bandeirinhas não deixaram de marcar nenhuma dessas jogadas colaborando com esse tipo de jogada.

NO FINAL, NADA

Com a mesma preocupação – não levar gols – e o mesmo tipo de jogo – sem objetividade no ataque – retornaram Figueirense e Guarani. Dito Cola passou a ser muito mais marcado – sua excelente atuação levou o técnico do Guarani a tomar essa medida. Baio continuou subindo, Pinga apoiou um pouco mais o ataque, Marcos continuou a nada fazer, até que fosse substituído por Lico, que perdido em campo, marcou presença apenas. O Guarani continuou com o bom jogo de Renato e Ziza, mas sem nunca criar situações perigosas para Nilson. Toninho também nada fazia.

A se destacar nessa etapa, apenas a justa expulsão de Ednaldo, por uma maldosa falta em Toninho, aos 21 minutos, quando este estava sem bola. O Figueirense não conseguiu aproveitar o fato do adversário estar com dez jogadores, embora tenha pressionado mais depois que isso aconteceu. E sem abertura de contagem, a partida terminou.

Nelson cumpriu bem sua promessa

Menos impressionado com Juti – "mexeu-se bem, mas deu para segurá-lo" – do que com Renato – "um excelente jogador" – estava Nelson depois do jogo. Satisfeito, feliz mesmo, recebia os cumprimentos por sua excelente atuação, e ria. O zagueiro gostou do Guarani, que classificou como um time que "se tranca muito bem" e achou que o resultado "poderia ser melhor". Mesmo assim, fez uma ressalva: "O mais importante, entretanto, foi não deixar de ganhar pontos – e como ganhamos um, tudo deu certo, graças a Deus".

Toninho, por sua vez também anulado pela zaga do Guarani, gostou do adversário. Que qualificou como "um time sem estrelas, com jogadores que chegam junto com a gente na bola, muito lutadores". Disse que faltou sorte ao Figueirense, exemplificando: "No finalzinho, uma bola raspou em mim, no Lico, mas nenhum de nós conseguiu chutar, frente ao gol – futebol é isso, e vamos para outra".

Moacir, que há quatro partidas tem atuado, afirmou que "o Guarani é um time que não podia deixar de dar trabalho, e foi o que aconteceu". Disse também que o Guarani "é uma equipe que joga igual a gente".

Diede esperava jogo violento

Diede Lameiro, após a partida deu uma boa definição sobre o que ocorreu: "Foi um jogo em que não houve futebol, e sim muita luta". Tranquilo, satisfeito com o resultado e não se importando com a expulsão de Ednaldo ("foi bom, ao menos assim ele pode aprender a deixar de ser burro e de fazer uma coisa dessas"), disse ter gostado do adversário.

– O Figueirense merece estar fazendo a sua atual campanha. Se nós modificamos nosso jogo, de marcação atenta e contínua, perderíamos o jogo. Isso porque, com a vontade com que o Figueirense jogou, se abríssemos perderíamos fatalmente.

Afirmou não ter estranhado a violência da partida – em que foi aplicado o cartão amarelo quatro vezes – e riu ao ver seus jogadores friccionando braços e pernas: "Olha aí o pessoal todo marcado; mas não tem importância, eu já havia dito a eles que isso iria acontecer mas também batemos bem".

A tranquilidade de Diede contrastava com a sisudez de Juti. Ele, que havia prometido fazer ao menos um gol, falou pouco:

– O Figueirense cresceu muito com a entrada do Nelson, que está bem melhor do que aquela zaga que eu conhecia. No mais, é o mesmo time brigador, merecendo os resultados que tem conseguido.

Surpresa: Edson foi contratado

Ao contrário do que vinha sendo anunciado, o Figueirense ontem à noite logo após o jogo, e discretamente, contratou o jogador Edson, de Brusque. Os contatos para tanto vinham sendo mantidos há uma semana, e ontem foram concluídas as negociações. Já no sábado, enquanto o time viajava, o jogador fez testes físicos com Iberê Rosa, e sua contratação é sinal de que foi aprovado. As bases do negócio foram as seguintes: três mil cruzeiros mensais, contrato de noventa dias, e depois, se interessar ao clube, seu passe (é do jogador) será comprado por 40 mil cruzeiros. Tudo foi conduzido por Dumiense de Paula Ribeiro, que mostrava-se muito satisfeito com a concretização do negócio. Hoje a documentação do jogador será enviada à CBD, para que tenha condições legais de jogo já no domingo próximo.

As razões da mudança de atitude da diretoria do Figueirense podem ser explicadas: com os cartões aplicados a Toninho e Zé Carlos, são dez os jogadores do clube com dois cartões amarelos, o que certamente poderá causar problemas ao time.

Edson Cardoso, 28 anos, ex-jogador do Paysandu, Caxias e Carlos Renaux, disse estar "contente em jogar no Figueirense", e acreditar que neste nacional ainda possa jogar pelo clube.

No Avaí, prosseguem os treinos e coletivos

Com apenas Paulo Roberto machucado, o Avai treinou ontem pela manhã, realizando um coletivo no Adolfo Konder. Maneca, Carlos, Balduino, também foram empenhados, mas ainda encontram-se em recuperação.

Moura parece que não vem mais para Florianópolis. Deveria ter chegado na segunda-feira, e sequer mandou explicações sobre o que aconteceu.

Durante o coletivo, que foi bastante animado, o time de cima goleou por 8 a 2 o time de baixo, tranquilamente. Isso deixou o técnico Áureo bastante satisfeito. Comentava ele: "O time titular quando quer tocar a bola, toca direitinho. E deve se sair bem contra o Próspera, embora joguemos fora de casa. Mas nesses jogos do Incentivo, o importante é fazer um gol. Depois as coisas ficam mais fáceis, e o time joga à vontade".

Hoje será realizado um treino leve, e amanhã, um novo coletivo encerra a preparação para o jogo de sábado (foi antecipado), em Criciúma.

CONTRATAÇÕES

João Salum não sabia de nada sobre a vinda ou não de Moura para o Avai. Afirmou que estava "tudo acertado", e que segunda-feira ele deveria ter chegado com um diretor do Inter. Não receber qualquer comunicação sobre o porquê do jogador não ter vindo, e tirou suas conclusões: "É. O negócio não deve ter interessado a eles". Embora tivesse sido acertado, segundo Salum, que o Internacional receberia oito mil cruzeiros pelo passe do jogador, que faria um contrato "em condições que não posso divulgar".

O CORUJÃO DOS LIMA

Dias:
24, 25 e 26 de Outubro inauguração na Estrada Geral p/PRAIA DO RINCÃO (Pedreira) Içara SC

COM ANIMAÇÃO DO SAMBÃO 2000e
COMPLEXO (1001)

RESTAURANTE DANÇANTE
com Salão de Festas

Lanchonete, Wiskeria, Choparia, Calçadão c/ serviço ao ar livre Música ao vivo

Shows diariamente

ESTACIONAMENTO PROPRIO
AR CONDICIONADO
ATENDIMENTO DE PRIMEIRA

JOGOS DE HOJE

Corintians x Flamengo

O Corintians tem motivos para se sentir otimista no jogo contra o Flamengo, no Morumbi; o time carioca já vem dando provas de cansaço, devido ao pequeno intervalo entre um jogo e outro, e hoje deverá se apresentar de maneira ainda mais lenta.

Os times estão assim escalados: CORÍNTIANS – Sergio; Zé Maria, Darci, Ademir e Vladimir; Ruço e Adãozinho; Vaguinho, Zé Roberto, Cesar e Piau. FLAMENGO – Renato (Cantareli); Júnior, Rondineli, Jaime e Rodrigues Neto (Nei); Liminha e Geraldo; Paulinho (Caio), Luisinho, Zico e Tadeu (Luis Paulo).

O juiz será Sebastião Rufino, auxiliado por Irandi Paiva e João Lúcio Marra. O início está previsto para as 21 horas.

Grêmio x Coritiba

O Grêmio, que vem de uma excelente vitória sobre o Atlético Mineiro (3x0), enfrentará o Coritiba, hoje, no estádio Olímpico, numa partida em que aparece como franco favorito. Resta saber se voltará a conquistar três pontos, conforme aconteceu no último jogo.

As equipes atuarão assim: GRÊMIO – Picasso, Celso, Tadeu, Beto Fuscão e Bolivar; Osmar (Cacau) e Luis Carlos; Zequinha, Tarciso, Neca e Nenê. CORITIBA – Jairo; Hermes, Adailton, Eduardo e Nilo; Vitor Hugo e Serginho; Wilton, Eli (Osmarzinho), Plein e Aladim.

O juiz será Silvio Luiz Perez de Souza, auxiliado por Moacir Miguel dos Santos e Dalmo Bozzano. O jogo começará às 21 horas.

Atlético x Santa Cruz

O Santa Cruz está em terceiro lugar no Grupo II e jogará contra o Atlético Mineiro, hoje, no estádio do Arruda, cuja equipe só conquistou até agora um ponto. A partida será dirigida por José Mario Vinhas, auxiliado por José Leandro de Castro Serpa e Rubens Cerqueira de Araújo.

As equipes estão assim escaladas: SANTA CRUZ – Gilberto; Orlando, Levi, Lima e Pedrinho; Genivaldo e Carlos Alberto; Zito (Volnei), Mazinho (Alfredo), Ramon e Pio. ATLÉTICO – Ado; Chiquito, Grapete, Vantuir e Getúlio; Toninho e Vanderlei; Arlem (Campos), Paulo Isidoro, Reinaldo e Romeu.

América (RN) x Palmeiras

O América (RN), que vem ratificando a boa campanha do turno de classificação, conseguindo bons resultados nesta semifinal, jogará contra o Palmeiras, hoje, no estádio Marechal Castelo Branco, numa partida a ser dirigida por José Roberto Wright, auxiliado por Armando Tavares de Pinho e Genival Batista de Lima.

As equipes estão assim escaladas: AMÉRICA – Ubirajara, Ivan, Paura, Oscar e Sergio Cosme; Edinho e Zeca; Bagadão, Pedrada, Elcio e Reinaldo. PALMEIRAS – Leão, Eurico, Arouca, Alfredo e Jorge Tabajara; Dudu e Didi; Zuza, Fedato, Edu e Nei.

O início está marcado para as 21 horas.

RESULTADOS DE ONTEM

Internacional 3x1 Fluminense
Remo 2x2 São Paulo
Tiradentes 0x0 Goiás
Cruzeiro 0x1 Vasco
Sport 1x1 América (RJ)

TABELA

GRUPO 1	PG	GP	GC	SG	J	V	E	D
1o. Fluminense	7	8	5	3	5	2	1	2
Cruzeiro	7	4	2	2	5	2	2	1
3o. Guarani	5	4	4	0	5	0	5	0
4o. Corintians	4	1	1	0	4	1	2	1
5o. Palmeiras	3	2	5	-3	4	0	3	1
América RJ	3	1	5	-4	5	0	3	2
7o. Tiradentes	2	1	7	-6	5	0	2	3
8o. Coritiba	1	2	7	-5	4	0	1	3
Atlético MG	1	1	6	-5	3	0	1	3
10o. Remo	1	3	13	10	5	0	1	4

GRUPO 2	PG	GP	GC	SG	J	V	E	D
1o. Internacional	13	12	2	10	5	4	1	0
2o. FIGUEIRENSE	**8**	**6**	**3**	**3**	**5**	**2**	**3**	**0**
Grêmio	8	9	2	7	4	2	2	0
4o. Sport	7	4	2	2	5	1	4	0
5o. Flamengo	6	5	1	4	3	2	0	1
Santa Cruz	6	2	0	2	4	2	2	0
Vasco	6	4	3	1	5	1	4	0
América RN	6	6	5	1	4	2	1	1
Goiás	6	4	6	-2	5	2	1	2
10o. São Paulo	5	3	3	0	5	1	3	1

BESC FINANCEIRA S.A. CRÉDITO, FINANCIAMENTO E INVESTIMENTOS

OS FUNCIONÁRIOS E DIRETORES DA BESC FINANCEIRA S/A IRMANAM-SE À ALEGRIA E ORGULHO DA TORCIDA CATARINENSE, CUMPRIMENTANDO OS JOGADORES E DIRETORES DO FIGUEIRENSE FUTEBOL CLUBE, PELA GLORIOSA CAMPANHA NA COPA BRASIL DE 1975.

AVANTE FIGUEIRA.

VÁ VIBRAR, TORCER E GRITAR COM O FIGUEIRENSE NO NACIONAL.

APESC CADERNETA DE POUPANÇA

GARANTIDO BNH DEPÓSITO

public

Vereadores criticam o Serviço de Água e Esgoto

Blumenau (Sucursal) – As atividades do Serviço Autônomo Municipal de Águas e Esgotos receberam severas críticas do líder da Arena na Câmara de Vereadores, Carlos Braga Muller e do vereador emedebista Nelson João de Souza que, em seus pronunciamentos, citaram exemplos da deficiência e precariedade dos serviços prestados por aquele órgão.

Braga Muller registrou uma reclamação de um morador da Rua Maringá, bairro de Itoupava Norte, onde, no último dia 16, às 13 horas, ocorreu a ruptura de cano de rede de distribuição; embora o SAMAE tivesse sido comunicado prontamente, às 8 horas do dia seguinte a água ainda continuava jorrando. "Tal situação – completou o edil – retrata muito bem a desorganização em que se transformou o SAMAE, um órgão da Prefeitura que deve ser transferido para a CASAN do Estado, mas que enquanto não se definem as situações internas e externas, vai atendendo a população como pode".

O líder arenista foi aparteado por Nelson João de Souza, do MDB, que registrou problema semelhante na Rua Teodoro Holtrup. Segundo o vereador, na sexta-feira passada rompeu parte da canalização de água potável e até ontem ainda não haviam sido feitos os reparos cabíveis. Braga novamente ponderou que "estas situações devem ser consideradas de emergência, pois com a ruptura dos canos, em algum lugar, consequentemente, faltará água".

MORDIDA DE CACHORRO

O líder do Governo, Vitório Pfiffer, depois de justificar o último aumento da água distribuída pelo SAMAE, considerou injustas muitas das críticas que vem sendo feitas ao órgão e, para justificar suas palavras, narrou um fato mostrando as contingências embaraçosas pelas quais passou um funcionário do SAMAE, que, ao fazer a leitura do hidrômetro de uma residência, foi atacado – covardemente – por uma matilha de cães. O vereador Jonas Neves (Arena), em contrapartida, lembrou que ao longo de 20 anos outras pessoas que fazem trabalho semelhante, jamais haviam sido atacadas por cães. Atribuiu o lamentável incidente, a inexperiência do funcionário e observou que "quando se entra em propriedade particular qualquer pessoa deve-se fazer anunciar".

PROMESSAS DE ELETRIFICAÇÃO

O vereador José Anolácio Biz, da bancada emedebista, criticou a ERUSC, por não ter atendido às insistentes reivindicações dos moradores da Ito pava Central para que a rede de eletrificação rural seja estendida até a localidade de "Fundos Wudke". Como a ERUSC, não tomou ainda qualquer providência, "os moradores daquela região não podem ligar os seus aparelhos de rádio e televisão, adquiridos em razão das promessas da ERUSC".

Nas mesmas circunstâncias encontram-se os moradores das localidades de Braço do Sul e Carolina, enquanto 11 moradores de Ribeirão Sarmento deixaram de receber os benefícios da energia elétrica, apesar da rede ter sido implantada naquela localidade. Irritado com o comportamento da ERUSC, Biz finalizou: "Os técnicos fazem apenas levantamentos, mas a energia que é bom, não aparece".

Forquilhinha pede à AL apoio à sua emancipação

Uma comissão integrada por empresários e políticos entregou ontem ao presidente da Assembléia Legislativa, deputado Epitácio Bittencourt, um memorial reivindicando a emancipação política de Forquilhinha, distrito de Criciúma.

– Com uma população superior a dez mil habitantes e responsável por 30% da arrecadação de Criciúma, Forquilhinha concentra num acentuado número de indústrias, entre as quais duas companhias de extração de carvão. PI

Ao fundamentar seu pedido, a comissão explicou que "os acessos de problemas de ordem econômica e social na área urbana impedem o Governo municipal de dar maior atenção à Forquilhinha e, principalmente à zona rural". II

A comissão esteve integrada pelos Srs. Werner Backes, Ricardo Bracker, escrivão, Rudi Stainer, gerente do Frigorífico Sul Catarinense, vigário Theo Eustergerling, Max Arns, presidente da Cooperativa Agropecuária, Romualdo Forgearine, representante da classe industrial, Alfredo Arns, e outros membros.

Tupy Keller conclui rede de energia

Joinville (Sucursal) – A Tupy Keller S.A. concluiu vinte e três quilômetros de linhas de eletrificação rural no Vale do Araçá, em Pinhalzinho, próximo à fronteira de Santa Catarina com a Argentina. Os serviços realizados para a Cooperativa de Eletrificação Rural do Vale do Araçá, através da Erusc, compreendem as linhas Tiradentes-São Paulo; Tiradentes-Nova Esperança; São Paulo-Navegantes e São Paulo-Linha São Paulo.

A empresa Joinville deverá aumentar sua equipe, atualmente constituída de 45 homens, visando a conclusão de mais 33 quilômetros de redes cobrindo as linhas São Paulo-Rio X; Pandolfo-Pio X e Santa Terezinha-Jaboticaba. A Tupy Keller já firmou novos contratos com outras companhias visando a implantação de novas redes de eletrificação no Estado.

Praias do Sul terão esquema novo de policiamento da SSI

Tubarão (Sucursal) As prefeituras pertencentes à Associação dos Municípios da Região de Laguna-Amurel -, deverão assinar nos próximos dias, um convênio com o SErviço de Segurança e Informações - SSI -, objetivando montar um esquema de policiamento nas praias de Imbituba, Vila Nova, Laguna, Itapirubá e Jaguaruna.

O Capitão Wilson Emerim, Comandante da 5a. Companhia de Polícia Militar explicou que "se obedecer os mesmos critérios do ano passado, serão mobilizados 22 elementos que serão distribuídos em todas as praias pertencente a Amurel".

– Embora o serviço de segurança tenha que ser cumprido rigidamente, onde o policial tem que estar atento para manter a ordem, o SSI possui muitos candidatos aptos para o setor que após a assinatura do convênio, iremos fazer uma rigorosa seleção para dotar as praias de um completo serviço de segurança".

Adiantou que "as obrigações das municipalidades para com o Serviço de Segurança e Informações se referem a alimentação e estadia do policial, o que representa bem pouco para o nosso órgão que fornece segurança necessária aos veranistas".

BOMBEIROS

O Comandante da Guarnição do Corpo de Bombeiros de Tubarão Nelson Rebelo, informou que irá também nos próximos dias, montar um esquema de verão para impedir incendios nas residências dos veranistas que se deslocam até as praias.

Arena jovem quer parcelas para o débito dos mutuários

Joinville (Sucursal) – O Movimento Arena Jovem de Joinville - MAJ -, fez a entrega de um memorial ao Diretor do Banco Nacional de Habitação, Honório Petersen Hungria, solicitando um parcelamento a longo prazo dos débitos antigos dos mutuários do Conjunto Habitacional Boa Vista.

Justificando seu pedido, os jovens arenistas afirmam que os moradores daquele conjunto habitacional, num total de quinhentos, estão tendo vários problemas pois a maioria está com suas prestações atrasadas e não possuem condições de pagá-las de uma só vez.

O Conjunto Habitacional Boa Vista foi construído pela Comasa dentro do Projeto Empresa do BNH, em convênio com a Fundição Tupy.

Nos primeiros meses apos a sua inauguração em 1969, a maioria dos mutuários pagavam suas prestações na Credimpar, que foi extinta sendo absorvida pelo Banestado. Com a fusão o cargo de agente financeiro do BNH foi transferido para a Província, Crédito e Financiamento que não possuia filial em Joinville, e somente em Florianópolis.

Com a mudança, os mutuários deixaram de pagar suas prestações pois já não recebiam mais os carnês de pagamento. A situação agravou-se ainda mais quando a Província, Crédito e Financiamento instalou seu escritório em Joinville, e começou a procurar os moradores do Conjunto Habitacional Boa Vista para que saldassem suas dívidas.

Como a maioria dos reais proprietários já não mais residiam nas casas, pois haviam vendidas a outros, a Província obteve judicialmente sua posse, obrigando os atuais moradores a pagar as prestações atrasadas de uma só vez, existindo moradores que estão devendo quantias superiores a Cr$ 5.000,00.

Os Jovens arenistas afirmam que "se não houver uma solução entre a Província, Crédito e Financiamento que é o agente financeiro do BNH, e os atuais residentes do Conjunto Habitacional Boa Vista, haverá futuramente, despejos das quinhentas famílias que ali residem, criando um grande problema social na região".

Afirmam que "o problema dos moradores do conjunto é bastante antigo, e várias entidades de Joinville já se manifestaram contra a situação, mas que até agora nenhuma medida foi tomada".

MAIS CASAS

O Presidente da Companhia Habitacional de Santa Catarina Telmo Ramos Arruda informou durante a sua presença em Joinville na última segunda-feira, que a COHAB irá construir num prazo de dois anos, 1035 unidades habitacionais em Joinville.

Aproveitando a sua estada naquela cidade, o Presidente da COHAB visitou a sede da Arena, onde expos aos membros do diretório local, os programas do órgão no setor habitacional.

Disse que está nos planos da COHAB a construção em Joinville de Centros Comunitários nos Núcleos Habitacionais já existentes.

Estes centros comunitários terão a função primordial de prestar assistência social aos moradores dos conjuntos habitacionais e são o complemento de outros Conjuntos de acordo com os projetos já estabelecidos".

ICC importa equipamentos para implantar a fábrica de ácido sulfúrico no Sul

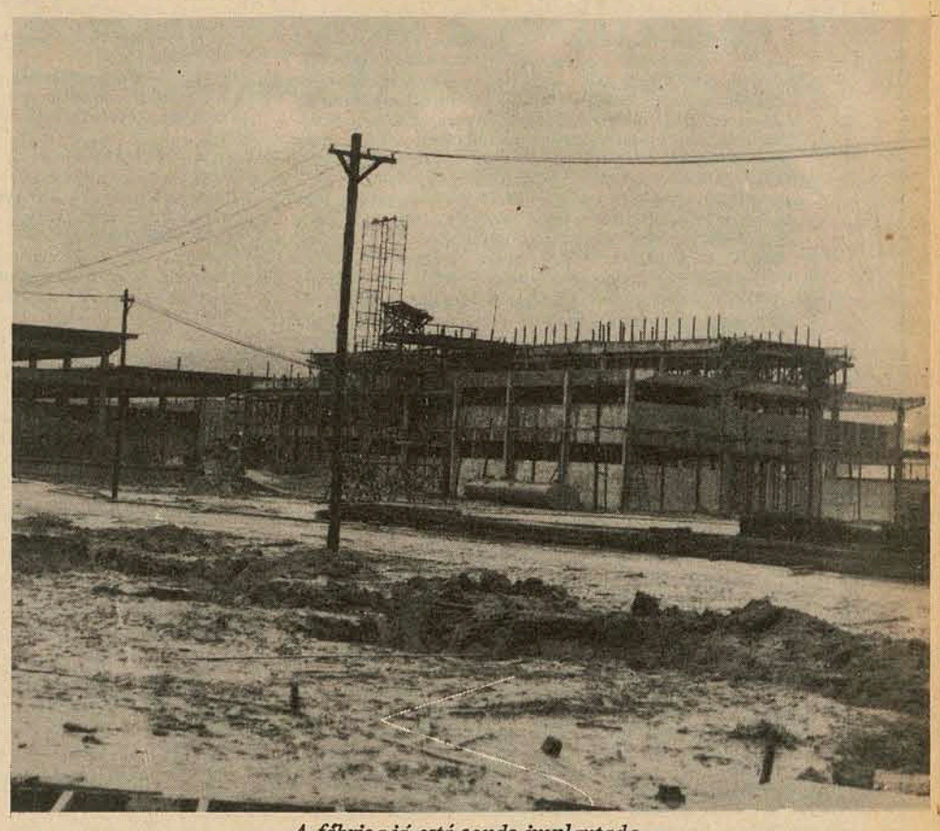

A fábrica já está sendo implantada.

Imbituba (Correspondente) – Cerca de 97% dos equipamentos encomendados no exterior para a implantação da fábrica de ácido sulfúrico - subsidiária da Indústria Carboquímica Catarinense -, já se encontram em Imbituba, informou o engenheiro Jaime Linhares. O restante, que compreende inclusive os dois ustuladores - importante para a queima da pirita -, deverá chegar até o final deste ano.

O Sr. Jaime Linhares, diretor da ICC, informou também que os equipamentos nacionais estão sendo transportados para Imbituba por etapa, a proporção em que estão sendo fabricados.

Na próxima semana, terão início as obras de construção de um ramal ferroviário ligando o pátio da Indústria Carboquímica Catarinense ao porto de Imbituba. A direção da Estrada de Ferro D. Tereza Cristina já autorizou o início do empreendimento. A ferrovia permitirá o escoamento rápido da produção da ICC e deverá, por outro lado, facilitar o transporte da matéria prima a ser importada.

BAUXITA PARA ICC

A Superintendência de Desenvolvimento do Extremo-Sul informou que as 5.875.600 toneladas de bauxita descobertas em Lages deverão suprir as necessidades da Indústria Carboquímica Catarinense por um período de 85 anos. Para o transporte desta matéria prima, o Ministério dos Transportes já incluiu entre suas obras prioritárias a construção da BR-475, que ligará Lages a Tubarão e a Imbituba através da BR-101.

CALCÁRIO

A Sudesul localizou numa área de 65 quilômetros quadrados reservas de 555 milhões de toneladas de calcário a serem utilizadas para corretivo de solos, fabricação de cimento. Esta reserva permitirá a produção de corretivos por um período de um século.

O órgão, dentro do programa dos recursos naturais do projeto de identificação da base ecológica-estrutural ambiental, concluiu levantamento global do território catarinense com ênfase nos trinta e dois municípios do Projeto Litoral Sul de Santa Catarina. Prossegue, tambem, no levantamento de mais de 10.328 quilômetros na zona da fruticultura de clima temperado do Meio Oeste catarinense.

GANHE
o desconto e use em
GASOLINA
Pedroso dá
30% de desconto
ou mais. Faça a conta

Estofado em capitonê
De 6.500,00 por
4.500,00
Forração DANÚBIO
NYLON 14–TABACOW
só 139,00 o m²
Colocação grátis.

Tapete ATLAS
TABACOW
2,00 x 2,50
De 650,00 por
450,00
Tudo em 24 pagamentos
Sem entrada
Aproveite a quinzena
ITANYLON 15 m/m
Tripla base
PEDROSO
MÓVEIS E TAPETES
Dr. Murici 231 e 339 - CURITIBA
Santos Saraiva 49 - Estreito
FLORIANÓPOLIS

Sanitários e metais
CELITE
duvidamos que alguém
venda por menos
CASAS DA AGUA
Fim de Papo
Florianópolis, São José e Itajaí

PREFEITURA MUNICIPAL DE BALNEÁRIO CAMBORIÚ

DEPARTAMENTO DE EDUCAÇÃO E CULTURA

EDITAL DE CONCURSO

A Prefeitura Municipal de Balneário Camboriú, através do Departamento de Educação e Cultura comunica que se encontra à disposição dos interessados o Edital de Concurso sobre o Hino de Balneário Camboriú.

A letra vencedora será oficializada como hino, atribuindo-se ao vencedor um prêmio, em dinheiro, no valor de Cr$ 5.000,00 (cinco mil cruzeiros).

As inscrições se acham abertas até o dia 15 de novembro no Departamento de Educação e Cultura, sito à Avenida Central 417 nesta cidade, onde poderão ser fornecidos maiores detalhes sobre o concurso.

Balneário Camboriú, 21 de outubro de 1975
Gilberto Américo Meirinho
Prefeito Municipal

SISTEMA FINANCEIRO SUL BRASILEIRO

grupo empresarial MFM

SUL BRASILEIRO CRÉDITO IMOBILIÁRIO S.A.

End.: Rua dos Andradas n.º 1258 — Porto Alegre — CGCMF n.º 87.091.716/0001
Carta Patente n.º A-72/49 — Inscrição no BNH n.º 50.177

BALANCETE EM 30 DE SETEMBRO DE 1975

I — ATIVO		
DISPONÍVEL		
Encaixe e Subencaixe		83.212.068,52
REALIZÁVEL		
Financiamentos Imobiliários	1.068.440.506,00	
Aplicações Diversas	77.829.612,75	
Outros Créditos Realizáveis	66.570.034,63	1.212.840.153,38
IMOBILIZADO		
Bens Móveis de Uso	2.328.894,91	
Bens Imóveis de Uso	507.520,92	2.836.415,83
CONTAS DE RESULTADO		
Despesas de Funcionamento	80.734.733,68	
Despesas a Apropriar	5.802.654,71	86.537.388,39
CONTAS DE COMPENSAÇÃO		
Valores Emitidos	256.227.658,64	
Outras Contas de Compensação	1.075.008.330,05	1.331.235.988,69
TOTAL DO ATIVO		2.716.662.014,81

II — PASSIVO		
NÃO EXIGÍVEL		
Capital	15.000.000,00	
Reservas e Fundos	19.290.523,03	34.290.523,03
EXIGÍVEL		
Recursos de Terceiros	1.129.575.944,34	
Credores Diversos e Provisões	83.993.729,60	
Outras Exigibilidades	17.596.934,99	1.231.166.608,93
CONTAS DE RESULTADO		
Do Exercício	85.818.132,82	
A Apropriar	34.150.761,34	119.968.894,16
CONTAS DE COMPENSAÇÃO		
Emissão de Valores	256.227.658,64	
Outras Contas de Compensação	1.075.008.330,05	1.331.235.988,69
TOTAL DO PASSIVO		2.716.662.014,81

Porto Alegre, 30 de setembro de 1975.

DIRETORES:
Arnaldo Gueller
Arthur da Silva Lisboa

CONSELHO DIRETOR
Daniel Monteiro — Presidente
Hélio Prates da Silveira — Vice-Presidente
José Matusalem Comelli — Conselheiro
Mario Tupinambá Coelho — Conselheiro
João Cláudio Chassot — Conselheiro
Clovis Gomes Camiza — Conselheiro

DEPARTAMENTO DE CONTABILIDADE
CLEBER JAIR ORTIZ
Téc. Cont. CRC/RS 18.204
CPF n.º 099553480

ACAFE
Associação Catarinense das Fundações Educacionais
RUA BOCAIÚVA, 11 – CAIXA POSTAL 1234 – TELEFONES 22-1160 – 22-1982 – DDD-0482 – FLORIANÓPOLIS – CEP 88.000 – SANTA CATARINA

EDITAL

A Associação Catarinense das Fundações Educacionais – ACAFE, considerando o que deliberou a Comissão Central Permanente do Concurso Vestibular Estadual Unificado, faz saber, através do presente Edital, que estarão abertas, no período de 03 a 28 de novembro de 1975, as inscrições para o Concurso Vestibular Estadual Unificado de 1976, para admissão aos cursos das seguintes Instituições: Fundação Educacional da Região de Blumenau (FURB) – BLUMENAU; Fundação Educacional de Brusque (FEBE) – BRUSQUE; Fundação Educacional do Alto Vale do Rio do Peixe (FEARPE) – CAÇADOR; Fundação das Escolas do Planalto Norte Catarinense (FUNPLOC) – CANOINHAS; Fundação de Ensino do Desenvolvimento do Oeste (FUNDESTE) – CHAPECÓ; Fundação Educacional de Criciúma (FUCRI) – CRICIÚMA; Fundação Educacional de Santa Catarina (FESC), mantenedora da Universidade para o Desenvolvimento do Estado de Santa Catarina (UDESC) – FLORIANÓPOLIS; Fundação de Ensino do Pólo Geo-Educacional do Vale do Itajaí (FEPEVI) – ITAJAÍ; Fundação Educacional do Oeste Catarinense (FUOC) – JOAÇABA; Fundação Universidade Norte Catarinense (FUNC) – JOINVILLE; Fundação das Escolas Unidas do Planalto Catarinense (UNIPLAC) – LAGES; Fundação Educacional do Norte Catarinense (FUNORTE) – MAFRA; Fundação Educacional do Alto Vale do Itajaí (FEDAVI) – RIO DO SUL; Fundação Educacional do Sul de Santa Catarina (FESSC) – TUBARÃO; Fundação Educacional Empresarial do Alto Vale do Rio do Peixe (FEMARP) – VIDEIRA; Fundação Educacional Regional Jaraguaense (FERJ) – JARAGUÁ DO SUL.

1 – DA INSCRIÇÃO

1.1 - As inscrições para qualquer curso regular das Instituições acima mencionadas poderão ser efetivadas nos locais e horários seguintes:

1.2 - Por se tratar de concurso unificado o candidato ao inscrever-se em um dos locais indicados, poderá optar pelo curso e Instituição, como também pelo local onde desejar realizar as provas.

1.3 A inscrição por procuração é permitida desde que do mandato respectivo constem, expressamente, poderes para que o mandatário tome decisão quanto ao curso, Instituição e local de realização das provas.

1.4 - O candidato deverá, inicialmente, dirigir-se a qualquer agência do Banco do Estado de Santa Catarina - BESC, e recolher em favor da Associação Catarinense das Fundações Educacionais – ACAFE, conta Vestibular Estadual Unificado, a importância de Cr$ 210,00 (Duzentos e dez cruzeiros), – somente em moeda corrente ou cheque visado – recebendo no ato o MANUAL DO CANDIDATO, Este Manual contém todas as informações sobre o Concurso e instruções necessárias à concretização da inscrição, que poderá ser efetivada nos Postos mediante a apresentação dos seguintes documentos:

1.4.1 - Carteira de Identidade;

1.4.2 - Comprovante de depósito bancário da taxa de inscrição;

1.4.3 - Requerimento de inscrição devidamente preenchido sem rasuras;

1.4.4 - Os candidatos que optarem pelos cursos de EDUCAÇÃO FÍSICA, e apenas estes, devem apresentar atestado de saúde específico fornecido por Junta Oficial;

1.4.5 - Os candidatos que optarem pelos cursos de EDUCAÇÃO FÍSICA da FURB, FUCRI e FUNC, e apenas estes, deverão submeter-se a teste de aptidão a ser realizado nas respectivas Escolas nos dias 26, 27 e 28 de novembro de 1975, conforme horário e especificações contidas no Manual do Candidato. Este teste tem caráter eliminatório. Caso fique comprovada a inaptidão o candidato poderá requerer outra opção de curso.

1.5 - Os candidatos ao curso de EDUCAÇÃO FÍSICA da FESC/UDESC, se classificados no Concurso, serão submetidos, antes da realização da matrícula, a um exame clínico, realizado por junta médica da Escola, em data e horário a ser fixado pela Direção da mesma.

1.6 - Formalizada a inscrição, o candidato receberá o CARTÃO DE INSCRIÇÃO no Concurso Vestibular Estadual Unificado de 1976, devendo conferir os dados nele contidos, constando de:

1.6.1 - Nome do candidato;

1.6.2 - Número da Carteira de Identidade, sigla da repartição expedidora e Estado emitente;

1.6.3 - Data de Nascimento;

1.6.4 - Língua estrangeira pela qual optou;

1.6.5 - Nome da Instituição e curso ou área pelo qual optou;

1.6.6 - Local onde realizará as provas;

1.6.7 - O cartão conterá ainda o número de inscrição do candidato;

1.6.8 - No caso de qualquer inexatidão, o candidato deverá solicitar a necessária correção. APÓS O TÉRMINO DO PERÍODO DE INSCRIÇÃO NENHUMA ALTERAÇÃO SERÁ EFETUADA.

2 – DAS PROVAS

As provas do Concurso Vestibular Estadual Unificado de 1976, abrangendo todas as matérias e disciplinas do núcleo comum obrigatório do ensino de 2o. grau, segundo o item III, artigo 5o. da Portaria no. 53 de 23 de janeiro de 1975 terão caráter classificatório e serão realizadas nos seguintes dias e horários:

Cidade	Endereço	Horário de Funcionamento (dias úteis)
BLUMENAU	Av. Antônio da Veiga, 140	das 08:00 às 12:00 ha. 14:00 às 20:00
BRUSQUE	R. das Comunidades, s/n	das 08:00 às 11:00 14:00 às 22:00
CAÇADOR	R. Santa Catarina, 230	das 08:00 às 12:00 14:00 às 17:00
CANOINHAS	R. Barão do Rio Branco, 1182	das 14:00 às 17:30 19:00 às 23:30
CHAPECÓ	Av. Nereu Ramos, 50	das 13:00 às 17:30 19:00 às 22:30 13:00 às 16:00 (sáb.)
CRICIÚMA	Pç. Nereu Ramos, 50	das 09:00 às 12:00 15:00 às 18:00
FLORIANÓPOLIS	Av. Rio Branco, 164	das 09:00 às 12:00 14:00 às 17:00
ITAJAÍ	R. João Bauer, 135	das 08:00 às 12:00 14:00 às 17:00
JARAGUÁ DO SUL	R. Walter Marquardt, s/n (Centro Social do SESI)	das 17:30 às 21:00 08:30 às 11:00 (sáb.) 14:00 às 17:00 (sáb.) 08:30 às 11:00 (dom.)
JOAÇABA	Av. XV de Novembro, s/n (Ed. Pedrini)	das 08:00 às 12:00 14:00 às 18:00
JOINVILLE	R. São José, 144	das 08:00 às 12:00 15:00 às 22:30
	R. Otto Boehn, 48	das 08:00 às 12:00 15:00 às 22:30
LAGES	Pç. João Costa, 37	das 14:00 às 17:00 19:00 às 22:00
	Av. Camões, 2090	das 14:00 às 17:00 19:00 às 22:00
MAFRA	R. Cândido de Oliveira Ramos, 142	das 15:00 às 17:00 19:00 às 22:00
RIO DO SUL	R. Júlio Rousseng Filho, 13	das 08:30 às 12:00 13:30 às 22:40
TUBARÃO	R. José Acácio Moreira, 787	das 08:30 às 11:30 14:00 às 17:00 19:30 às 22:30
VIDEIRA	R. Padre Anchieta, 482	das 09:00 às 12:00 14:00 às 17:00

1a. ETAPA
Dia 11 de janeiro de 1976, às 08:00 horas
COMUNICAÇÃO E EXPRESSÃO (Língua Portuguesa e Literatura Brasileira + Inglês, Francês, Alemão ou Italiano)

2a. ETAPA
Dia 12 de janeiro de 1976, às 08:00 horas
FÍSICA E MATEMÁTICA

3a. ETAPA
Dia 13 de janeiro de 1976, às 08:00 horas
ESTUDOS SOCIAIS (História + Geografia + Organização Social e Política do Brasil)

4a. ETAPA
Dia 14 de janeiro de 1976, às 08:00 horas
QUÍMICA E BIOLOGIA

3 – DAS NORMAS DO CONCURSO

3.1 - O Concurso Vestibular Estadual Unificado dará direito ao candidato de, no ato da inscrição, escolher um curso e respectiva Instituição mantenedora e o local onde realizará as provas.

3.2 Antes de realizar a inscrição o candidato deverá atentar para a tabela de anuidades e taxas constantes do MANUAL DO CANDIDATO.

3.3 - Todas as provas serão propostas sob a forma de testes objetivos de múltipla escolha, constituídas de 50 questões, com 4 alternativas de resposta, em cada etapa.

3.4 - As questões das provas do concurso versarão sobre a matéria constante dos programas elaborados pela ACAFE, já divulgados.

3.5 - O candidato deverá estar no local da realização das provas com meia hora de antecedência do início previsto, munido do Cartão de Inscrição e Carteira de Identidade.

3.6 - A classificação final dos candidatos será feita de acordo com as instruções baixadas pela Portaria Ministerial no. 53/75 de 23 de janeiro de 1975, publicada no Diário Oficial da União, de 29 de janeiro de 1975.

3.7 - Havendo candidatos ocupando idêntica classificação, com a mesma soma de pontos após a padronização dos escores brutos, mencionados na Portaria supra-citada, far-se-á o desempate, se necessário, levando-se em conta, sucessivamente, os escores padronizados obtidos nas quatro etapas. Persistindo o empate será matriculado o candidato mais idoso.

3.8 - Será eliminado do concurso o candidato que tirar nota zero em qualquer das disciplinas que integram as provas, independentemente dos pontos obtidos nas demais. Também será eliminado do Concurso o candidato que faltar a mais de uma prova.

3.9 - As provas serão realizadas simultaneamente para todos os canditados inscrições na forma deste Edital e terão a duração de 3 (três) horas.

3.10 - Em hipótese alguma haverá segunda chamada, vista, revisão ou recontagem de pontos em qualquer das provas, não cabendo, portanto, recurso dos resultados do concurso.

4 – DA MATRÍCULA

4.1 - Os candidatos classificados poderão efetuar suas matrículas de acordo com a escala de datas, locais, horários, Instituições, cursos, turnos ou área, conforme as especificações do MANUAL DO CANDIDATO.

4.2 - Será considerado desistente e, portanto, eliminado do concurso, o candidato que não efetuar sua matrícula nos prazos estabelecidos pelas Instituições e constantes do MANUAL DO CANDIDATO.

4.3 - O candidato classificado que não apresentar o certificado de conclusão do ensino de 2o. grau, perderá o direito à matrícula, sendo eliminado do concurso.

4.4 - Não terá direito à matrícula, em hipótese alguma, o candidato cuja classificação ultrapassar o número de vagas previstas nos regimentos das respectivas Instituições e efetivamente preenchidas em cada curso ou ciclo.

4.5 - Quando o curso ou ciclo não tiver preenchido o seu número de vagas pré-fixado, as vagas remanescentes poderão ser ocupadas segundo normas baixadas pela Instituição mantenedora.

4.6 - Em hipótese alguma haverá permuta ou transferência de candidatos de um para outro curso, ciclo ou Instituição.

4.7 - O concurso somente será válido para matrícula no ano letivo de 1976 para o primeiro e/ou segundo semestre, conforme a Instituição, curso ou ciclo escolhido pelo candidato nos termos do presente Edital.

As vagas do Concurso Vestibular Estadual Unificado de 1976, em número de 5.542, são apresentadas nas tabelas a seguir:

Nome da Carreira: ADMINISTRAÇÃO – Código da Carreira: 01

Código	Instituição	Turno	Vagas	Localização
01	FURB *1	N	50	Blumenau
04	FUNPLOC *1	N	60	Canoinhas
05	FUNDESTE*1	N	50	Chapecó
06	FUCRI*1*2*3	D/N	50	Criciúma
07	FESC/UDESC*4	N	45	Florianópolis
09	FUOC *1	N	80*	Joaçaba
10	FUNC *1	D/N	120*	Joinville
11	UNIPLAC*1	N	80	Lages
13	FEDAVI *1	N	50	Rio do Sul
14	FESSC * 4	N	50	Tubarão

Observações:
*1 Empresas *2 Pública *3 Hospitalar
*4 Ciências Administrativas

Nome da Carreira: AGRIMENSURA – Código da Carreira: 02

Código	Instituição	Turno	Vagas	Localização
06	FUCRI	D	60	Criciúma

Nome da Carreira: BIBLIOTECONOMIA Código da Carreira: 03

Código	Instituição	Turno	Vagas	Localização
07	FESC/UDESC	M	40	Florianópolis

Nome da Carreira: CIÊNCIAS BIOLÓGICAS/Código da Carreira:04

Código	Instituição	Turno	Vagas	Localização
01	FURB	D	50	Blumenau
06	FUCRI	N	50	Criciúma

Nome da Carreira: CIÊNCIAS CONTÁBEIS/Código da Carreira: 05

Código	Instituição	Turno	Vagas	Localização
01	FURB	N	50	Blumenau
05	FUNDESTE	N	45	Chapecó
06	FUCRI	D/N	50	Criciúma
10	FUNC	D/N	120*	Joinville
11	UNIPLAC	N	40	Lages
14	FESSC	N	50	Tubarão
15	FEMARP	N	50	Videira

Nome da Carreira:CIÊNCIAS ECONÔMICAS/Código da Carreira: 06

Código	Instituição	Turno	Vagas	Localização
01	FURB	N	100	Blumenau
10	FUNC	D/N	180*	Joinville
11	UNIPLAC	N	50	Lages
14	FESSC	N	50	Tubarão

Nome da Carreira: CIÊNCIAS 1º GRAU – Código da Carreira: 07

Código	Instituição	Turno	Vagas	Localização
01	FURB	D	50	Blumenau
02	FEBE	N	60	Brusque
03	FEARPE	N	160*	Caçador
11	UNIPLAC	N	100	Lages
14	FESSC *1	N	40	Tubarão

Observação: *1 Físicas e Biológicas

Nome da Carreira: CIÊNCIAS SOCIAIS – Código da Carreira: 08

Código	Instituição	Turno	Vagas	Localização
11	UNIPLAC	N	50	Lages

Nome da Carreira:DESENHO E PLÁSTICA – Código da Carreira: 09

Código	Instituição	Turno	Vagas	Localização
06	FUCRI	N	50	Criciúma

Nome da Carreira: DIREITO – Código da Carreira: 10

Código	Instituição	Turno	Vagas	Localização
01	FURB	N	65	Blumenau
08	FEPEVI	N	150	Itajaí

Nome da Carreira:EDUCAÇÃO ARTÍSTICA – Código da Carreira: 11

Código	Instituição	Turno	Vagas	Localização
01	FURB	D	50	Blumenau
07	FESC/UDESC *1	V	40	Florianópolis

Observação: *1 Música e Artes Plásticas

Nome da Carreira:ED.FÍSICA FEMININA – Código da Carreira: 12

Código	Instituição	Turno	Vagas	Localização
01	FURB	D	30	Blumenau
06	FUCRI	D	30	Criciúma
07	FESC/UDESC	M	25	Florianópolis
10	FUNC	D	60*	Joinville

Nome da Carreira:ED.FÍSICA MASCULINO/Código da Carreira: 13

Código	Instituição	Turno	Vagas	Localização
01	FURB	D	30	Blumenau
06	FUCRI	D	30	Criciúma
07	FESC/UDESC	N	25	Florianópolis
10	FUNC	D	60*	Joinville

Nome da Carreira: PEDAGOGIA – Código da Carreira: 29

Código	Instituição	Turno	Vagas	Localização
01	FURB	N/D	130	Blumenau
03	FEARPE	N	150*	Caçador
05	FUNDESTE*1*2	N	90	Chapecó
06	FUCRI*2*4*5	V	50	Criciúma
07	FESC/UDESC*3*4*5	N	40	Florianópolis
08	FEPEVI*2*5	N	100	Itajaí
09	FUOC *6	–	–	Joaçaba
11	UNIPLAC	N	50	Lages
14	FESSC*2*3*4*5	V	90	Tubarão

Observações:
*1 Licenciatura *2 Orientação Educacional
*3 Magistério *4 Supervisão Escolar
*5 Administração Escolar
*6 Curso dependendo de autorização do CEE

Nome da Carreira: PROCESSAMENTO DE DADOS – Código da Carreira: 30

Código	Instituição	Turno	Vagas	Localização
01	FURB	N	40	Blumenau

Nome da Carreira: QUÍMICA – Código da Carreira: 31

Código	Instituição	Turno	Vagas	Localização
01	FURB	D	50	Blumenau

Nome da Carreira: LETRAS – Código da Carreira: 25

Código	Instituição	Turno	Vagas	Localização
01	FURB*1*2*3	D	100	Blumenau
03	FEARPE*1*4	N	150*	Caçador
06	FUCRI*1	D	50	Criciúma
08	FEPEVI*4	N	50	Itajaí
10	FUNC*1	N	40	Joinville
11	UNIPLAC	N	50	Lages
12	FUNORTE	N	96*	Mafra
14	FESSC	V	60	Tubarão

Observações:
*1 Português/Inglês *2 Português/Francês
*3 Português/Alemão *4 Português

Nome da Carreira:LETRAS/PORTUGUÊS – Código da Carreira: 26

Código	Instituição	Turno	Vagas	Localização
01	FURB	N	50	Blumenau

Nome da Carreira: MATEMÁTICA – Código da Carreira: 27

Código	Instituição	Turno	Vagas	Localização
01	FURB	D	50	Blumenau
06	FUCRI	N	50	Criciúma
10	FUNC	N	40	Joinville
12	FUNORTE	N	96*	Mafra
14	FESSC	N	40	Tubarão

Nome da Carreira: MEDICINA VETERINÁRIA Código da Carreira: 28

Código	Instituição	Turno	Vagas	Localização
07	FESC/UDESC	D	40	Lages

Nome da Carreira: ESTUDOS SOCIAIS – Código da Carreira: 21

Código	Instituição	Turno	Vagas	Localização
02	FEBE *1	D/N	100	Brusque
05	FUNDESTE	N	45	Chapecó
06	FUCRI *2	D	50	Criciúma
07	FESC/UDESC*3	M	40	Florianópolis
08	FEPEVI*4	N	100	Itajaí
09	FUOC *6	–	–	Joaçaba
14	FESSC *5	N	60	Tubarão
16	FERJ	D/N	100	Jaraguá do Sul

Observações:
*1 Educação Moral e Cívica/2º Grau
*2 Estudo de Problemas Brasileiros/2º Grau
*3 Educação Moral e Cívica/1º Grau
*4 História e Geografia/ 2º Grau
*5 História e Geografia/ 1º Grau
*6 Curso dependendo de autorização do CEE

Nome da Carreira: FILOSOFIA – Código da Carreira: 22

Código	Instituição	Turno	Vagas	Localização
14	FESSC	V	40	Tubarão

Nome da Carreira: GEOGRAFIA – Código da Carreira: 23

Código	Instituição	Turno	Vagas	Localização
10	FUNC	N	40	Joinville
14	FESSC	N	40	Tubarão

Nome da Carreira: HISTÓRIA – Código da Carreira: 24

Código	Instituição	Turno	Vagas	Localização
10	FUNC	N	40	Joinville
14	FESSC	N	40	Tubarão

Nome da Carreira: ENFERMAGEM Código da Carreira: 14

Código	Instituição	Turno	Vagas	Localização
14	FESSC *1	M	45	Tubarão

*1 Curso dependendo de autorização do CEE

Nome da Carreira: ENGENHARIA CIVIL – Código da Carreira: 15

Código	Instituição	Turno	Vagas	Localização
01	FURB	D	80*	Blumenau

Nome da Carreira: ENGENHARIA ELETRÔNICA E TELECOMUNICAÇÕES – Código da Carreira: 16

Código	Instituição	Turno	Vagas	Localização
07	FESC/UDESC	D	30	Joinville

Nome da Carreira:ENGENHARIA MECÂNICA/Código da Carreira: 17

Código	Instituição	Turno	Vagas	Localização
07	FESC/UDESC	D	30	Joinville

Nome da Carreira: ENGENHARIA OPERACIONAL/MÁQUINAS E MOTORES – Código da Carreira: 18

Código	Instituição	Turno	Vagas	Localização
07	FESC/UDESC	D/N	30	Joinville

Nome da Carreira: ENGENHARIA OPERACIONAL/METALURGIA Código da Carreira: 19

Código	Instituição	Turno	Vagas	Localização
07	FESC/UDESC	D/N	30	Joinville

Nome da Carreira:ENGENHARIA QUÍMICA – Código da Carreira: 20

Código	Instituição	Turno	Vagas	Localização
01	FURB	V	40	Blumenau

Nome da Carreira: QUÍMICA INDUSTRIAL Código da Carreira: 32

Código	Instituição	Turno	Vagas	Localização
14	FESSC *1	M	40	Tubarão

*1 Curso dependendo de autorização do CEE

Nome da Carreira: SERVIÇO SOCIAL Código da Carreira: 33

Código	Instituição	Turno	Vagas	Localização
14	FESSC *1	M	45	Tubarão

*1 Curso dependendo de autorização do CEE

OBSERVAÇÃO: Dependendo de Edital da Fundação respectiva, os Cursos em fase de autorização pelo Conselho Estadual de Educação, poderão integrar o Concurso Vestibular Estadual Unificado, desde que a solicitação seja feita em tempo hábil.

A ACAFE, através da Comissão Central Permanente do Concurso Vestibular Estadual Unificado, divulgará sempre que necessário, normas complementares e avisos oficiais sobre o Concurso.

Osvaldo Dela Giustina
PRESIDENTE ACAFE

Vereadores analisam o projeto que cria a zona industrial

Joinville (Sucursal) – Foi encaminhado na última terça-feira à Câmara Municipal pelo Prefeito Ivan José Rodrigues, o Projeto de Lei que cria a Zona Industrial de Joinville.

Na sua mensagem esclarece o Prefeito que "atentos a este problema que em muitos municípios já tomou proporções alarmantes e com a intenção de prevenir que a médio e a longo prazo nos defrontemos com situação semelhante, é o que o Executivo Municipal houve por bem de contratar a empresa especializada Planisul S/A – Panejamento e Projeto –, de Porto Alegre, para realizar um estudo completo da nossa situação".

Salientou que "a Zona Industrial de Joinville é consequência do seu natural crescimento industrial e de sua vocação para um acelerado e continuado desenvolvimento. Ao contrário da maioria dos Distritos Industriais que estão ou são implantados em todo o Brasil, o de Joinville não tem como objetivo principal a oferta de estímulos e incentivos fiscais facilitando a implantação de unidades industriais novas, mas sim, o de propiciar com razoável vantagem, a recolocação das indústrias espalhadas desordenadamente dentro da comunidade, para uma região específica, dotada de toda a infra-estrutura necessária para tal".

– Evidentemente que dada as peculiaridades da comunidade local, o crescimento industrial do município é um fato irreversível, que tende a se acelerar gradativamente, acompanhando assim o ritmo de crescimento de toda a nação. A Zona industrial terá condições para que as indústrias de Joinville possuam amplos instrumentos para acelerar ou empreender novos projetos de expansões de suas empresas".

Segundo o levantamento feito pela Planisul, a realidade econômica do município é a seguinte: na região sul (Paraná, Santa Catarina e Rio Grande do Sul) a participação da produção industrial atinge 5%; no Estado de Santa Catarina, a produção representa 28% e na microrregião do Norte Catarinense, alcança 76%.

Afirma o Prefeito que "todesta capacidade produtiva do município, será altamente reforçada a partir da instalação definitiva das indústrias na Zona Industrial, através da rentabilidade operacional garantida aos empresários que aí irão se instalar".

PLANO DIRETOR

O Prefeito Ivan José Rodrigues afirmou que com "a aprovação do Plano Diretor da cidade em 27 de abril de 1973, toda a comunidade teve definida as linhas gerais de seu crescimento, estabelecendo-se diretrizes básicas para orientação e controle do desenvolvimento integrado do município".

– A Zona Industrial, prevista no Plano Diretor; a implantação do "Campus Universitário" já em construção num investimento de mais de 9 milhões de cruzeiros, as duas ligações Norte-Sul, que trouxe bons resultados no complexo viário urbano, obra também já iniciada e que exigirá investimentos da ordem de Cr$ 14.000.000,00 e ainda a implantação da rede de esgotos sanitários, são os principais empreendimentos da atual administração, tendo em vista o cumprimento das diretrizes estabelecidas pelo Plano Diretor".

ZONA INDUSTRIAL

Com uma área já estabelecida na região norte da cidade na Bacia Hidrográfica do Rio Cubatão, com 15 milhões dymetros quadrados, a Zona Industrial está projetada para atender as indústrias durante um período de dez anos.

A Zona Industrial foi projetada segundo suas características técnicas de ocupação, de mão-de-obra, poluição e de volume de matérias-primas, equipamentos de lazer, área habitacional próxima a Zona Industrial para operários técnicos, gerentes, esquema viário, esgotos, rede de distribuição d'água e energia elétrica, áreas verdes, rodovias adequadas para o transporte rodoviário, ferroviário e ainda as linhas de ligação ao eixo viário básico da cidade, além de pistas especiais para pedestres e bicicletas.

Para a realização deste Projeto, foram estudadas as realidades de todos os sistemas envolvidos no empreendimento como: áreas físicas, estrutura industrial, sistema creditício, integração microrregional, recursos naturais disponíveis, transporte e comunicações, caracterização econômica do município, projeções ao crescimento da população e da demanda de empregos, acessos ao Distrito e malha viária interna da zona industrial.

Felix fala em seminário no Rio de Janeiro

Blumenau (Sucursal) – O Prefeito Félix Theiss recebeu convite para proferir uma palestra no Seminário Sobre Experiências de Modernização Administrativa a Nível Municipal, patrocinado pela Secretaria de Planejamento da Presidência da República, entre os dias 27 e 31 de outubro, no Rio de Janeiro. O Seminário é dirigido a prefeitos de municípios com população superior a 50 mil habitantes, a funcionários de Tribunais de Contas e de outros órgãos estaduais de articulação com os municípios.

A palestra do Chefe do Executivo de Blumenau será proferida no dia 31 de outubro, às 9 horas, na Sala de Conferências do Instituto Brasileiro de Administração Municipal (IBAM), versando sobre o tema "Experiências de Modernização Administrativa de Blumenau", com 60 minutos de exposição e 60 minutos de debates. Também foram convidados os prefeitos de Vitória da Conquista (Bahia) e Uberaba (Minas Gerais), para nos dias 29 e 30 abordarem outros temas de interesse municipal, enquanto a palestra de encerramento ficará a cargo do Prefeito blumenauense, Félix Theiss.

CURSO

ASPECTOS PRÁTICOS DO I.C.M.

PROMOÇÃO: CEAG–SC (ex-IBAGESC) e I.C.E.T.
Ministrantes:
Ministrantes: Helge Pantzier, Nelson Madalena, Indio Zavarizi, Francisco C. Corrêa, José Aleixo Dellagnello, Ary Kardec de Melo, Aderbal Alcântara.
Dias: 27, 28, 29, 30, 31 e 1o de novembro.
Horário: de segunda à sexta-feira, das 18:30 às 22:30 horas, e sábado, das 8:00 às 12:00 horas.
Duração: 24 horas/aula.
Local: CEAG–SC, rua Esteves Júnior no. 130
Inscrições: CEAG–SC, ou pelos fones – 22-4734 e 22-4277.
Taxa: Cr$ 25,00 (máximo de 30 participantes)
Certificado: Ao participante que atingir 75% de comparecimento.

Menor tem morte instantânea atropelada por um caminhão

Quatro atropelamentos foram registrados ontem pela DSP, dos quais um causou a morte instantânea de uma menina de quatro anos de idade em Capoeiras. O acidente fatal aconteceu na rua Valdemar Ouriques, em frente ao número 153, por volta das 17 horas de ontem. A vítima, Idelene Maria de Lima (natural do Estado da Guanabara, quatro anos de idade, filha de Mauro G. de Lima e Maria Madalena de Abreu Lima, residentes na rua Padre Zubber), teve morte instantânea ao ser atropelada pelo caminhão Chevrolet, placas AW-0084, pertencente a José Turnes.

O veículo era dirigido por José Alzemiro Correa (casado, residente em Massiambu, no município de Palhoça), que transporta areia para uma construtora estabelecida no Estreito. Ao fim da tarde de ontem, o proprietário e o motorista retornavam do Estreito, após a entrega de mais uma carrada do material, quando a criança surgiu na rua, tendo saído de uma transversal, de onde procedia pela mão de um irmão mais velho. A criança perdeu o equilíbrio e bateu na traseira do caminhão. Tendo ouvido um grito, o motorista olhou pelo retrovisor e constatou que havia atropelado a criança. Tentou se aproximar, mas apavorado com a chegada de populares, dirigiu-se ao Detran, onde comunicou o ocorrido. Segundo testemunhas, a própria mãe arrastou o corpo da criança para o meio-fio, e sabe-se também que o pai está no Rio de Janeiro, a serviço da Marinha de Guerra.

O carro estava com o proprietário há quinze dias e foi recolhido ao Detran, onde permanecerá até que o laudo pericial seja complementado.

ATROPELAMENTO II

O segundo atropelamento atendido ontem pela DSP, ocorreu às 14 horas na rua Capitão Romualdo de Barros, em frente ao número 294, onde a vítima reside, na Trindade. O veículo envolvido, o Chevrolet Opala, chapas CF-4440, do Instituto Brasileiro de Desenvolvimento Florestal, era dirigido por Antônio Joaquim dos Santos. Foi atropelado o menor Paulo Fernando Pereira Filho (sete anos, filho de Paulo Fernando Pereira e de Adélia V. Pereira). O motorista socorreu a vítima, que foi levada ao Hospital de Caridade onde permanece internada em observação apresentando ferimentos generalizados.

ATROPELAMENTO III

Por outro lado, o motorista Paulo Silva (39 anos, casado, morador da rua Vargelino Ferreira, 73, em Barreiros), ao volante do Ford-Corcel, placas AA-5117, pertencente a Valdomiro J. Maneia, atropelou e socorreu, às 21h30m de anteontem, na rua geral do Jardim Santa Mônica, o operário Leandro João Vieira Filho (22 anos, que mora na rua João Pio Duarte Silva, sem número, na localidade de Córrego Grande). A vítima, com fratura em uma das pernas e apresentando ferimentos generalizados, foi atendida no Hospital de Caridade e liberada em seguida.

O último atropelamento registrado ontem pelas autoridades, teve por vítima o sr. Diogo Januário Teixeira (63 anos, natural e residente no município de Alfredo Wagner), que foi colhido na confluência das ruas Gaspar Dutra e Santos Saraiva, às 17h15m de anteontem, por um coletivo da Empresa Associadas de Transportes, marca Mercedes Benz, chapas AV-0209. O coletivo era conduzido por Osmarino Santos da Costa (45 anos, residente à rua Joaquim Carneiro, 646, em Capoeiras), que prontamente prestou socorro à vítima, conduzindo-a ao Hospital de Caridade, onde foi medicada, com ferimentos leves, sendo liberada em seguida.

Tenente espanca jovens para marcar presença

Por considerar que o lugarejo denominado Vale Rico, no Mato Grosso, "tem má fama", o tenente Frederico Carlos Lepester, do Destacamento de Polícia Militar de Rondonópolis, invadiu a localidade com uma patrulha, cortou o cabelo de 18 rapazes que se divertiam num bar, ordenou o espancamento individual dos jovens e em seguida determinou que dançassem semi-nus para "lembrarem que existe a polícia". O ato de violência policial revoltou toda a população, comunicando o fato ao delegado regional Raimundo Alves Castro que fez um breve comentário dizendo que "esse foi mais um ato de indisciplina do tenente Frederico, que agiu sem minha autorização".

Antes de invadir Vale Rico com seus subordinados, o tenente Lepester deixou sua marca na localidade de São José do Povo, onde espancou 4 pessoas e revistou algumas crianças que se achavam na porta de um bar. O oficial resolveu parar no bar com sua patrulha, quando se achava a caminho do Vale Rico.

Após ter dado voz de prisão aos 18 jovens em Vale Rico, o oficial iniciou a operação "corte de cabelo", tosquiando a cabeleira de um por um, na rua. No interior do bar, os demais aguardavam sua vez, com as mãos nas cabeças, como se fossem prisioneiros de guerra, aguardando a vez para serem espancados.

Ladrões levam castiçais de prata do Século 17

Toda a polícia sergipana encontra-se mobilizada para localizar e capturar os responsáveis pelo roubo de quatro castiçais de prata de 80 centímetros de altura, datados do Século XVII, que pertence a igreja matriz de Nossa Senhora da Vitória, na cidade de São Cristóvão. A igreja, segundo os anais eclesiásticos, é a quarta mais velha do Brasil e está localizada na ex-Capital Provincial de Sergipe, hoje município de São Cristóvão.

Além dos castiçais os ladrões tentaram levar uma imagem de São Cristóvão, uma de São Miguel, um cálice de ouro e a coroa de Nossa Senhora da Vitória. Deixaram estes objetos, próximos à porta por onde fugiram. Acredita-se que eles tenham observado a chegada de algumas pessoas e fugiram.

Na noite de sábado, um dos ladrões entrou na igreja, quando era celebrada a missa. Por toda a noite, escolheu as peças que ia roubar e até a madrugada do domingo já tinha selecionado. As que queria às 4h30m quando o Frei Martim Francisco Matos, vigário, chegou na igreja, encontrou a porta aberta e deu o alarme.

Com a prisão do marginal remanescente do trio assaltantes que implantou o terror no planalto serrano, a população tranquilizou-se e acredita que melhores dias já chegaram. "Joca" está preso em Lages, enquanto que "Careca" e João Maria foram mortos e sepultados ontem.

Preso último assaltante do perigoso trio do planalto

Lages (Sucursal) – A polícia do planalto serrano conseguiu localizar e prender o marginal João Batista da Silva, vulgo "Joca", que conseguira furar o cerco após travar intenso tiroteio na localidade de Caçadorzinho, na Serra dos Pires, município de Curitibanos. "Joca" é o terceiro e único sobrevivente do bando que vinha praticando uma série de assaltos na região e que se dava ao requinte de sugar o sangue das mãos de suas vítimas sem dinheiro como aconteceu numa boate de Curitibanos. Com a sua prisão na madrugada de ontem, ficou desarticulado o trio de marginais que vinha atemorizando as famílias da região serrana, pesando contra eles arrombamentos, assaltos à mão armada e furtos de automóveis em Lages, Papanduva, Curitibanos e Blumenau, além de outras cidades do Vale do Itajaí.

O último dos assaltantes – os dois outros foram mortos durante o tiroteio travado no dia anterior com os agentes policiais que os cercaram na Serra dos Pires - foi detido próximo ao Motel Brasil, junto a BR-116. João Batista da Silva não reagiu à prisão e apresentava ferimento de bala num dos braços. Seu aspecto abatido indicava que "Joca" havia perdido muito sangue e que, apesar de ferido, conseguira andar alguns quilômetros durante à noite na margem da rodovia.

Após ter sido detido, o assaltante foi levado ao xadrez da Delegacia da Comarca de Lages, onde permanece à disposição das autoridades locais. João Batista também foi imediatamente medicado e a tarde de ontem apresentava sensíveis melhoras em seu estado de saúde. Ele se recupera bem e as autoridades pretendem começar seu interrogatório na próxima semana, pois acredita-se que dentro de poucos dias estará totalmente recuperado. Do seu depoimento, a polícia espera muitas novidades e informações para esclarecer uma série de crimes particados pelo trio a que pertencia e que agora está reduzido apenas a sua pessoa.

Segundo se apurou, os dois elementos que integravam o bando e que foram abatidos pelos agentes policiais eram gaúchos, um natural de Caxias do Sul e o outro de Porto Alegre. Tratavam-se dos bandidos João Maria dos Santos, que tinha inúmeras passagens pelas delegacias de polícia do Rio Grande do Sul e que cumpria pena por condenação judicial, e Adão Antunes de Oliveira, o "Careca", que também estava foragido da polícia gaúcha.

PRECISA-SE

Um impressor para máquina "Minerva", um tipógrafo, e um chefe para setor de acabamento.
Exigimos experiência no ramo. Tratar na Gráfica Natal, à rua Joaquim Carneiro, 55 – Capoeiras. Florianópolis – Sta. Catarina.

JOWI EMPREENDIMENTOS S.A.
SÍMBOLO DE EFICIÊNCIA
creci No. 17

Construção Civil
COMPRA E VENDA DE IMÓVEIS LOTEAMENTOS
não compre nem venda seu imóvel, sem primeiro nos consultar
PAGAMOS À VISTA
Avenida Ivo Silveira, 4.501 - Fones: 44-1902 – 44-0302

CURSO DE PROGRAMAÇÃO DE COMPUTADORES

INICIE NA PROFISSÃO MAIS RENDOSA DO MOMENTO E EM FRANCA EXPANSÃO
INÍCIO: 27/10/75 TÉRMINO: 27/10/75
HORÁRIO: Segundas e quartas das 19:00 às 22:00 horas
COLOCAÇÃO PARA OS MELHORES CLASSIFICADOS
INSCRIÇÕES E INFORMAÇÕES:
SERVODATA PROCESSAMENTO DE DADOS LTDA
RUA: FELIPE SCHMIDT, 55 - 5o. andar - sala 510

CAIXA ECONÔMICA DO ESTADO DE SANTA CATARINA S.A.

Rua Deodoro, 8 - Centro - Florianópolis

Carta Patente no. 904/69, de 19.09.69 — CGC no. 83.900.159 — Balancete Geral em 30.09.75

ATIVO

DISPONÍVEL			
Caixa		2.189.736,14	
Banco do Brasil S.A. - Conta Depósitos		295.638,64	
Banco do Estado de Santa Catarina S.A. - Conta Depósitos		377.563,09	
B.N.H. - Depósitos Livres - FAL		2.327.452,06	5.190.389,93
REALIZÁVEL			
Empréstimos			
à Entidades não Especificadas	45.265.978,34		
À Entidades Públicas	194.511,52		
Hipotecários	18.026.980,62		
Habitacionais - Sistema B.N.H.	70.502.727,91	133.990.198,39	
Outros Créditos			
Compensação - Nossa Remessa	6.722.928,64		
Compensação - A Remeter	1.102.474,29		
Compensação - A Devolver	23.845,00		
Cheques e Ordens a Receber	272.897,86		
Acionistas - Capital a Realizar	3.993.000,00		
Departamentos no País	971.774,79		
Outras Contas	6.045.470,59	19.132.391,17	
Valores e Bens			
Valores	44.569,00		
Bens	124.186,20	168.755,20	153.291.344,76
IMOBILIZADO			
Móveis e Utensílios e Almoxarifado			2.775.330,20
RESULTADO PENDENTE			6.958.211,97
CONTAS DE COMPENSAÇÃO			164.561.544,32
			332.776.821,18

PASSIVO

NÃO EXIGÍVEL				
Capital				20.000.000,00
EXIGÍVEL				
Depósitos				
À Vista e a Curto Prazo				
Do Público	74.683.360,13			
De Entidades Públicas	28.446.730,47	103.130.090,60		
À Médio Prazo				
Do Público				
– Com correção monetária		412.800,00	103.542.890,60	
Outras Exigibilidades				
Compensação - Sua Remessa		3.332.555,90		
Outras Contas		5.860.034,10	9.192.590,00	
Obrigações (especiais)				
Recebimento por Conta do Tesouro Nacional		23.070,37		
Obrigações p/Refinanciamentos e Repasses Oficiais		22.952.726,81		
Outras Contas		3.909.653,82	26.885.451,00	139.620.931,60
RESULTADO PENDENTE				8.594.345,26
CONTAS DE COMPENSAÇÃO				164.561.544,32
				332.776.821,18

Florianópolis (SC), 20 de outubro de 1975

Paulo Bauer Filho	Décio Martignago	Gilberto Leal de Meirelles	Luiz Carlos Godinho
Presidente	Diretor Administrativo	Diretor de Operações	Assessor Financeiro
			Cont. Reg. CRC/SC no. 4.734

MINISTÉRIO DA AERONÁUTICA
COMANDO COSTEIRO
BASE AÉREA DE FLORIANÓPOLIS
CONTRATAÇÃO DE PESSOAL

Encontram-se abertas inscrições para o concurso de admissão para o preenchimento das vagas de pessoal temporário (CLT) na Base Aérea de Florianópolis, nas seguintes quantidades, cargos e remuneração mensal:

4 – auxiliar de escritório	Cr$ 800,00
1 – artífice de pintura	Cr$ 800,00
1 – auxiliar de pintura	Cr$ 622,00
2 – auxiliar de bombeiro hidráulico	Cr$ 622,00
2 – auxiliar de enfermaria	Cr$ 746,00
1 – encarregado de obras	Cr$ 1.000,00
2 – telefonista	Cr$ 622,00
3 – servente	Cr$ 622,00

São exigidos os seguintes documentos:

— a) Certidão de registro civil (nascimento, de casamento com averbação de desquite ou de alteração do estado civil).
b) Carteira de trabalho e Previdência Social.
c) Quitação das obrigações militares.
d) Carteira de identidade.
e) Título de Eleitor.
f) Cartão de identificação do contribuinte (CIC).
g) Curriculum Vitae.
h) Três (3) fotografias 3x4.
i) Número 1o PASEP ou declaração de não ser cadastrado.

Os interessados deverão procurar a Chefia do Pessoal Civil no horário das 13:00 às 15:30 horas, nos dias úteis, para receberem melhores informações.

PRAZO PARA INSCRIÇÃO: Até 15:30 horas do dia 29/10/1975.
EXAMES: Dias 30 e 31/10/1975, das 09:00 às 12:00 horas.
ADMISSÃO DOS SELECIONADOS: A partir do dia 1o. de novembro de 1975.

TIRE PROVEITO DA NOVA GERAÇÃO.

Ponha na sua empresa o relógio de ponto eletrônico da mais nova geração: o Eletron-point Dimep.* Supera a todos pela sua versatilidade: único no mundo que funciona com célula de reserva elétrica e único no Brasil que imprime frontal e automaticamente. Desenho exclusivo. Dimensões reduzidas. Totalmente estudado e pesquisado no Laboratório Dimep, trabalha com absoluta autonomia. Tire proveito da tecnologia moderna, ao preço de um relógio de ponto comum.

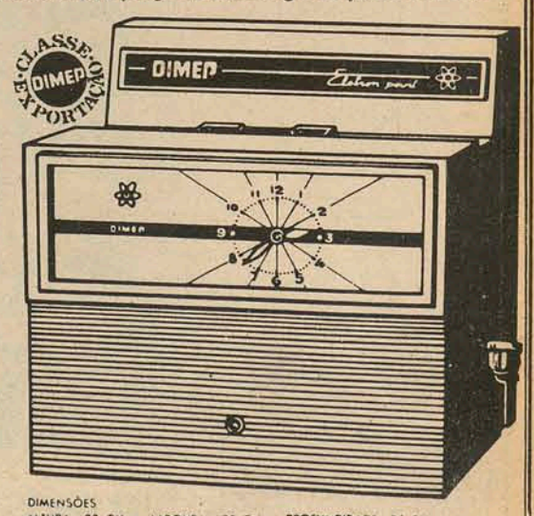

DIMEP Tagus
A PRIMEIRA DA AMÉRICA LATINA
*QUEM SÓ FABRICA RELÓGIOS FABRICA MELHOR

DIMENSÕES ALTURA 23 CM LARGURA 30 CM PROFUNDIDADE 25 CM

DIMAS DE MELO PIMENTA S.A.
INDÚSTRIA DE RELÓGIOS
Rua 15 de Novembro, 678 - 2.º - conj. 6
89100 - Blumenau, SC - Fone: 22-0664

BAIRRO DE FÁTIMA CASA COM 140 m2

3 quartos, sala, copa-cozinha, BWC, área de serviço, garagem, dependência empregada, churrasqueira. Preço Cr$ 300.000,00.

CONSTRUTORA E IMOBILIÁRIA BERCATON LTDA.

Rua Coronel Pedro Demoro no. 1825 – Estreito – Fone 44.2966 – CRCII 41 – CREA 4918

MOVEIS ACRILICOS

BELEZA FUNCIONALIDADE DESEMPENHO

RESIDÊNCIA
ESCRITÓRIO
HOTEL

CONCEPÇÕES MODERNAS – BELOS EFEITOS

COLORPLAC

REVENDEDOR ARFORM
Rua Araci Vaz Callado nº 474 – Estreito – Fone 44-25-69

CASA ESTREITO - 165m2

Com 4 quartos, 3 BWC, living, cozinha, área de serviço, churrasqueira e garagem. Preço Cr$ 350.000,00.

CONSTRUTORA E IMOBILIÁRIA BERCATON LTDA.

Rua Coronel Pedro Demoro no. 1825 – Estreito – Fone 44-2966 - CRCI 41

Entre no BESC. Tá assim de gente conhecida.

Converse com os caixas, com o contador, com o gerente.

Tudo gente conhecida.

São pessoas da terra, vivem e trabalham aqui.

Por isso, quando você tem uma operação bancária a realizar, tudo fica mais fácil.

Você vai tratar com pessoas que entendem os seus problemas e tentam resolvê-los porque você é gente conhecida.

BESC
Banco do Estado de Santa Catarina S.A.
BESC,O BANCO DA GENTE

GOVERNAR É ENCURTAR DISTÂNCIAS

Public

Cinema

Darci Costa

Sepultada Viva (Sepolta Viva) de *Aldo Lado* .

CHINATOWN – Surpreendente incursão do cineasta polonês Roman Polansky, no universo da ficção do detetive particular, passando pelos caminhos de John Huston,Raymond Chandler, Deshiel Hammet. História situada nos anos 30, mesclando política, corrupção e criminalidade, em narrativa otimamente conduzida, através de excelente roteiro e alto nível de interpretação. Jack Nicholson e Faye Dunaway à frente do elenco, seguidos de John Huston e Diana Ladd (filha de Alan Ladd). Censura 18 anos. **Cecomtur 2-4,15-7,45-9,45**

EU DOU O QUE ELA GOSTA – pornochanchada nacional, de Braz Chediack, com José Lewgoy, Fernanda de Jesus – Censura 18 anos – **São José 3-7,45-9,45**

SEPULTADA VIVA (Sepolta Viva) Horror italiano, narrando uma história situada na França em 1780, onde o jovem Conde de Philipe casa-se com a bela Christine, filha de um pobre pescador. Não se conhece o diretor Aldo Lado; o elenco é formado por Agostina Belli, Maurizio Bonuglia, Fred Robsahm, Dominique Darel e Monica Monet. Censura 18 anos. **Ritz 5-7,45-9,45**

A DANÇA DOS VAMPIROS – (Fearless Vampire Killers) Reapresentação de uma comédia de Roman Polansky, em torno de vampiros. Em que pesa o clima fora do comum, o filme encontrou defensores e detratores. De qualquer forma, a presença de Sharon Tate à frente do elenco, poderá se constituir em motivo bastante para uma revisão. Polansky também participa como ator durante toda a narrativa, juntamente com Jack McGowran, Fredy Wayne, Terry Downes, além de outros. Censura 18 anos. **Coral 3-8-10 horas.**

Horóscopo

Omar Cardoso

ÁRIES – Dificuldades a respeito de heranças e legados e perigos de acidentes relacionaods com fogo e com a eletricidade. Não faça hipotecas e não empregue o seu dinheiro a esmo. Bom contudo, para desvendar segredos.

TOURO – Dia em que poderá sofrer prejuízos e letígios por parte de empregados ou associados. Enfrentará, também críticas e oposições impostas por rivais e inimigos declarados. Ótimo ao amor e para tratar de seu casamento.

GÊMEOS – Disputas e atritos deverão ser deixados de lado hoje. Pense mais em seu bem-estar e em seu progresso, pois o Sol agora, em sua Sexta Casa Astral, lhe dá enormes possibilidades. Boa saúde e êxito, nos negócios e em viagens.

CÂNCER – Lucros pelas ocupações, pelo emprego de seu capital nas coisas correspondentes ao planeta Marte (ferro, aços, matais, madeiras, etc.) e nas empresas relacionadas com o prazer. Todavia, terá agum aborrecimento em seu lar.

LEÃO – Muita energia física e muito boa saúde. Sucesso nos negócios arrojados e ao entrar com os papéis a fim de conseguir sua casa própria. É um dia em que terá êxito em tudo que intentar, apesar de pequenas dificuldades.

VIRGEM – Algumas questões com vizinhos ou parentes, estão previstos para hoje. Por outro lado, o fluxo é dos melhores aos escritos e para tratar de assuntos leais. Felicidade no campo sentimental, amoroso e em viagens.

LIBRA – Dia dos mais propícios para ganhar dinheiro e para progredir profissionalmente. Aproveite agora Libra, o Sol está em sua Segunda Casa Astral, para prosperar em todos os sentidos. Favorável ao amor.

ESCORPIÃO – A partir de agora, que o Sol passa a transitar pela sua Primeira Casa Astral, maiores serão suas possibilidades de sucesso, principalmente após o seu aniversário. Aumento da saúde, do magnetismo e exaltação da personalidade.

SAGITÁRIO – Grandes embaraços e muitas dificuldades financeiras, está previsto para você de hoje até a véspera de seu aniversário. Portanto seja cauteloso, não intente nada de novo e evite o trato com estranhos e pessoas suspeitas.

AQUÁRIO – Sua excessiva ambição, muito poderá prejudicá-lo neste dia. Seja um verdadeiro aquariano fazendo tudo dentro de suas reais possibilidades. Elevação profissional, pode ser esperada até o próximo dia 22 de novembro.

PEIXES – Muito cuidado com violências e com excesso de velocidade ao dirigir veículos, principalmente se nasceu no segundo decanato de Peixes. Por outro lado, o fluxo é dos melhores à evolução de seu espírito e de sua mente.

EM CADA UM DESTES EDIFÍCIOS EXISTE U

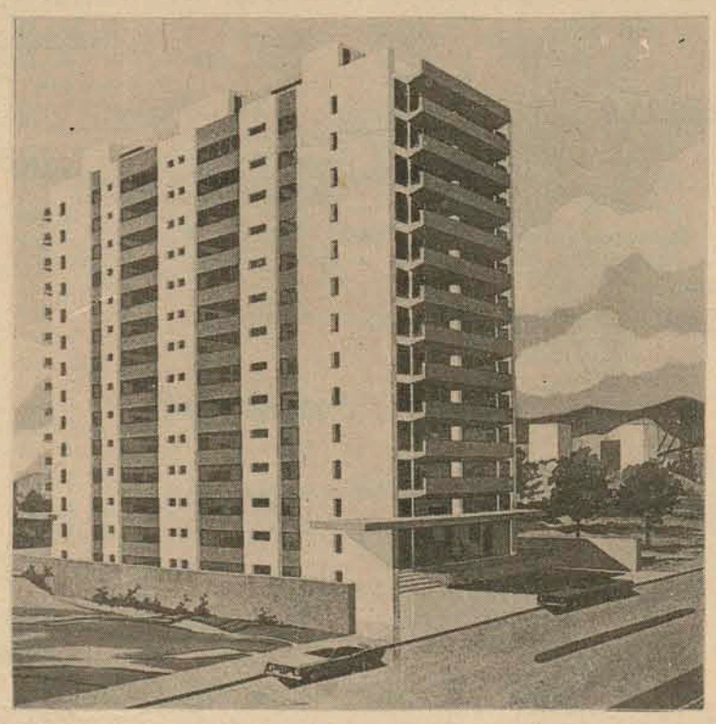

No mês de seu aniversário, A. Gonzaga está oferecendo a seus clientes preferenciais os apartam

A.GONZAGA FAZ 15 ANOS

Jair Francisco Hamms

Dois Homens de ouro

A luz rubra do poente incidia na vidraça, bem às costas do Dr. Benavides, impedindo que eu divisasse detalhes do seu rosto. Havia mais de um minuto que sentáramos e o silêncio permanecia. Além do ranger das cadeiras de couro trançado, o único som existente era o trinado dos pássaros procurando abrigo nas figueiras dos fundos da casa.

– Quem falou a você que eu moro aqui? – indagou-me.

– O Dr. Aquino. Disse-me para procurar o senhor e pedir que contasse o fato.

– Provavelmente, o Aquino pensa que é ficção. E que eu sou um insensato e que tudo não passa de meros devaneios de um velho solitário.

– Não, não, Dr. Benevides. Pelo contrário. Ficou tão impressionado com a sua narrativa que fez questão que eu viesse aqui.

– Mas ele já contou a você?

– Não. Não contou. Disse-me que jurara manter sigilo. E que o senhor só confiara a ele. Mas que se eu pedisse, era provável que o senhor me contasse.

O vermelho da vidraça, depois de violeta, virara azul escuro, tirante a preto. Anoitecera. O Dr. Benevides acendeu um lampião e pô-lo sobre uma esteirinha a nossos pés. Com o foco vindo de baixo, seu rosto ganhava formas fantasmagóricas. Luz no queixo, nas narinas e malares. Sombras no restante.

– Que disse o Aquino a meu respeito?

– Nada além de que o senhor, viúvo e sem parentes, no dia em que se aposentou, resolvera deixar a cidade e morar aqui. Longe de tudo e de todos. Que o senhor mesmo plantava as suas hortaliças e cuidava das galinhas. E que era ele, Aquino, quem comprava os seus mantimentos e que os trazia no dia em que recebia o ordenado do senhor, posto que é seu procurador.

– Nada mais?

– Nada mais. Ah, sim. Disse que o senhor era um luminar em Botânica. Um verdadeiro sábio.

A água fervente da chaleira chiou sobre o pó verde da erva. Com mãos serenas, o Dr. Benevides passou-me a cuia.

– Gosta de mate?

Eu ainda ensaiava o primeiro sorvo e ele já se pusera a falar. Que, certa manhã, acordara com a estranha sensação de que havia dormido durante muito tempo. Uma semana, talvez. E, mais raro ainda, despertara inteiramente vestido: poncho, calças e sapatos.

– Que dia era? Lembra-se?

– Ao despertar, não tinha idéia, é claro. Só mais tarde, dois dias após, através do Aquino, soube que despertara no dia 29 de junho. Para mim, uma data inesquecível, dia de São Pedro, meu aniversário. Por isso tenho este nome: Pedro. Pedro Mello e Benevides, é o meu nome todo.

– Sim. E depois? O senhor contava que acordara com a sensação de que...

– Bem. Levantei, fui ao banheiro e, ao mirar o espelho, entrei em pânico. Tinha o rosto coberto por espessa e comprida barba. Fiquei aterrorizado, eis que desde a adolescência conservo o hábito de escanhoar-me até não mais sentir uma ponte de pelo sequer.

Sorveu o mate escaldante com visível volúpia. Depois, com a bomba virada para mim, tornou a estender-me a cuia.

– Você pode imaginar o susto, não é mesmo? Uma barba de quinze dias, calculei. E errei por pouco, pois, mais tarde, ao consultar o calendário com o Aquino, percebemos que o último dia que eu riscara fora o 12. Dezessete dias, portanto.

– O senhor acha que dormiu este tempo tod,o, então?

O Dr. Benevides não contestou. Fixou ainda mais os olhos no lampião, estalou as juntas dos dedos, mordeu o lábio inferior. Depois, fitando-me, entre suplicante e resoluto, falou.

– Temo que você pense que seja loucura. Mas não é. Creia.

– Claro, doutor. Estou certo de que o senhor está plenamente lúcido.

– Pois bem. Saí, olhei as galinhas. Todas mortas. De fome e de sede, naturalmente. As menores tinham as costas descarnadas pelas bicadas das outras. Depois, andei em torno da casa, a procura de um vestígio, de algo que explicasse o que ocorrera, eis que eu estava bem. Sem sede ou fome. Tão forte quanto agora.

– E encontrou?

– Sim. E da maneira mais nítida possível. Vou mostrar-lhe. Venha aqui.

Abriu a janela. A lua cheia derramava prata por todo o campo. A uns vinte metros, uma modesta casa de caboclo.

– Nesta casinha vive um lavrador que, de quando em quando, em troca de alimentos e roupas, faz um e outro serviço mais pesado pra mim. E o que me contou foi verdadeiramente terrível. Quase enlouqueci.

– Que disse ele?

– Falou que, na madrugada do dia 29, acordou com um silvo, um som agudo e penetrante. Abriu a janela e viu um avião cheio de luzes azuis sobre a minha casa. Diz que o tal avião não desceu. Ficou parado no ar. Que luz era tão forte que os galos cantaram, os pássaros acordaram, os bois mugiram. E que, do avião, por uma escadinha, desceram dois homens de ouro comigo nos braços. Abriram minha casa, depois fecharam, e sumiram no avião, que desapareceu feito um relâmpago.

Olhei o Dr. Benevides. A luz da lua era assaz forte para que eu percebesse que ele chorava.

ZURY MACHADO

A bonita Eleonora Ramos Gomes e o Engenheiro Nilton Bastos Silva, dia 14 próximo, às 20 horas estarão no altar mor da Capela do Colégio Catarinense, para sua bênção do casamento. A elegante recepção aos convidados na sua bela residência do casal Maria Helena e Cesar Bastos Gomes.

–x–

O jovem casal Albertina e Eduardo Ghizzi, na abertura da exposição dos artistas de Blumenau realizada no salão nobre do Palácio Barriga-Verde, adquiriram trabalhos de Elki Hering Bell e Guid Heuer.

–x–

Os alunos da terceira turma do Colégio Agrícola de Concórdia, escolheram, por unanimidade, o secretário Victor Fontana, da Agricultura e Abastecimento, para paraninfo dos formandos de 1975.

A comunicação foi feita ao Secretário pelo diretor do Colégio, Igídio Favero, e a solenidade de formatura está prevista para o dia 20 de dezembro.

–x–

Numa promoção da Secretaria do Governo, no próximo mês acontecerá em nossa cidade o Festival de musica Erudita.

Confirmou o Secretário Albino Zeni, que também estará participando da promoção a orquestra Sinfônica de Porto Alegre.

–x–

Yara Maria Góes e Luiz Artur Luz, dia 6 próximo às 19 horas, vão receber a bênção do casamento na capela do Colégio Catarinense.

No salão de festa do Iate Clube Santa Catarina, (ex-Veleiros), os noivos receberão cumprimentos de convidados.

–x–

O simpático casal Roselinda e Arthur, Theodoro Luz estão nos convidando para missa e recepção de suas bodas de ouro, dia 6 próximo. A bênção será na Capela do Colégio Catarinense e a recepção no Iate Clube Santa Catarina.

–x–

Na abertura dos JASC, a Caderneta de Poupança Sul Brasileiro, através das suas promotoras Marion Muller e Marli Karasiak e da Superintendente de Promoções, Neusa da Silva, ofereceram a chefia de cada delegação participante, uma rosa de prata, em alusão ao "slogan" de Chapecó, "Cidade das Rosas".

–x–

O conceituado homem de negócios que dirige a Empresa Emedaux. Sr. Luiz Daux, em companhia de sua esposa e amigos, esteve presente à abertura da exposição dos artistas de Blumenau realizada na última semana no salão nobre do Palácio Barriga-Verde. O casal Daux, durante a exposição cumprimentou o Presidente da Assembléia Legislativa, Deputado Epitácio Bittencourt, pelo apoio que vem dando aos artistas catarinenses.

–x–

Stagiun 10, é o espetacular conjunto que movimentará a noite de gala marcada para sábado próximo no salão de festa do Clube 6 dee Janeiro. As Debutantes do Clube 6, na última semana foram homenageadas com um coquetel na residência da madrinha, Sra. Maria das Dores Barbosa.

–x–

O Governador Antônio Carlos Konder Reis, esteve presente à inauguração da Colônia de Férias da Associação dos Professores do Estado de Santa Catarina, na praia de fora no município de Palhoça.

–x–

Em nossa cidade tomou posse no cargo de diretor do Banco do Estado de Santa Catarina, para as áreas Rio de Janeiro, São Paulo e Brasília, o Sr. Guilhermino de Oliveira. Na solenidade de posse, foram vistos os Srs. Dr. Jorge Konder Bornhausen, Secretário Fernando Bastos, Presidente da Caixa Econômica S.C. Paulo Bauer Filho, Conselheiro Nilton Cherem, Presidente TCE, Dr. Eduardo Santos Lins, da BESC Financeira, Dr. Décio Martignhago – Diretor Caixa Econômica S.C., Dr. Meirelles – Diretor Caixa Econômica SC, Dr. Luiz Acastro Gonçalves, Dr. Wilson Camargo e Sr. Fernando Viegas.

–x–

Em solenidade realizada no Palácio da Agronômica, foi assinado convênio entre o governo do Estado e a Prefeitura Municipal de Tubarão, no valor de três milhões de cruzeiros, destinado a reequipamento e realização de obras naquela cidade.

–x–

O Governador Konder Reis recebeu, no salão nobre do Palácio dos Despachos, a visita do coronel José Pompeu dos Magalhães Brasil, Comandante da Base Aérea de Florianópolis, que o convidou para participar dos festejos relativos à Semana da ASA. Está de parabéns o Comando da Base Aérea de Florianópolois pela manifestação que realizou comemorando o acontecimento.

–x–

O Presidente do Banco do Desenvolvimento do Estado de Santa Catarina Dr. Renato Ramos da Silva, em seu gabinete recebeu a visita do Prefeito de Xanxerê, Dr. Sadi Marinho.

–x–

Procedente do Rio de Janeiro já há alguns dias encontra-se em nossa cidade, o Professor Renato Barbosa, que foi visto almoçando no Manolo'S em companhia de velhos amigos.

–x–

Marcado para dia 28 próximo a transferência da sede do Consulado da Holanda em Santa Catarina, para a Capital Catarinense. A informação foi feita à imprensa pelo Cônsul Holandês, Mr. Jan W. Van de Meene.

–x–

Seminário sobre convenção do carvão, uma promoção da Associação Catarinense de Engenheiros, que está se realizando em nossa cidade, no auditório da Celesc.

Participando do encontro quarenta pessoas sendo diretores da Eletrobrás, Eletrosul e Conselho Nacional de Petróleo.

–x–

Indicados pela Secretaria da Saúde, Francisco Modesto de Souza, Ennio Cavallazzi e Paulo Roberto Mueller viajam para São Paulo, para participarem de um Curso de Treinamento de Codificadores de Causa Morte, a ser ministrado até 31 do corrente, na Faculdade de Saúde Pública da Universidade de São Paulo, com o patrocínio do Ministério da Saúde.

–x–

O arquiteto e Sra. Paulo Boabaid com um grupo de amigos foram vistos na abertura da exposição dos artistas de Blumenau realizada sexta-feira na Assembléia Legislativa. Comentou o arquiteto Boabaid, que os trabalhos que mais lhe impressionou foram os assinados Elki Hering Bell e Guido Heuer.

A bonita senhora deputado Nelson Moro, prepara-se para um chá em sua residência

Senhora Maria Helena Rovaris Jorge, da sociedade de Criciúma

Cristina Pereira Siqueira, uma beleza de broto catarinense radicada no Rio, que volta a residir aqui na Ilha

ÓTIMA LOCALIZAÇÃO - ESTREITO

Casa com acabamento de luxo; 3 dormitórios sendo 1 com banheiro privativo, living, banheiro social, copa, cozinha, dependências completas de empregada e garagem. Área do terreno: 530m2.

Preço: Cr$ 390.000,00

Falar com Jaime – Tel. 22-1100 – CRECI 2535

VOLKSWAGEN 1970

Vende-se no estado em que se encontra 1 Volkswagen 1970.

Local para vistoria: SAMRIG – Rua Santiago Dantas, 3[illegible] (próximo à FLORISA) S

Propostas por escrito deverão ser entregues, no mesmo local ou Caixa Postal 113, até o dia 27.10.75. Horário Comercial.

CURSOS DE ESPECIALIZAÇÃO EM MADRID

Administração Pública e Municipal Educação Moderna, Direito Administrativo e Tributário, Administração e Direção de Empresas.

De 12 de janeiro a 16 de fevereiro.

Inscrições: ILHATUR EMPRESA TURISMO – Felipe Schmidt 27/Ed. Dias Velho –: Telefone 22-68-58 – Embratur 4/SC/67–A

APARTAMENTO RESERVADO PARA VOCÊ.

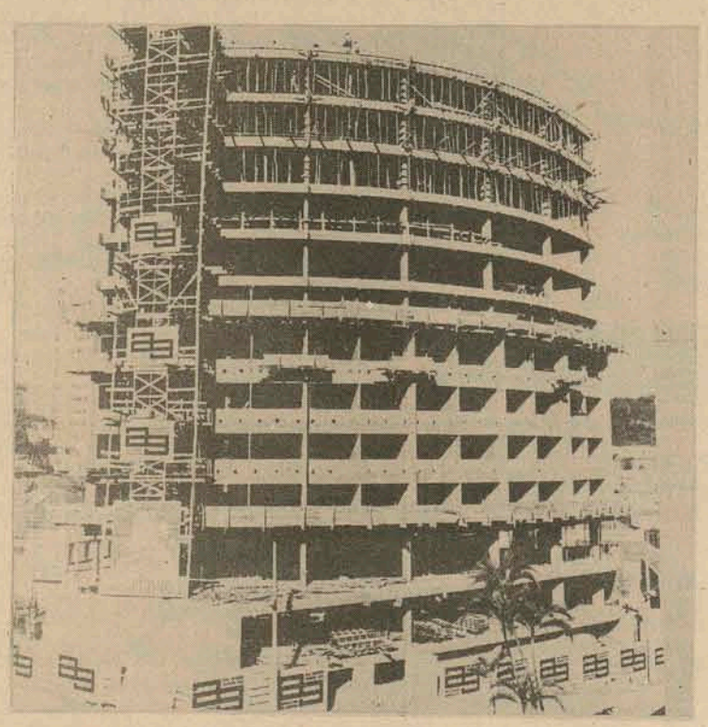

de sua "RESERVA TÉCNICA". Um verdadeiro presente de aniversário. Procure chegar a tempo.

PARABÉNS PARA VOCÊ.

JB A MURAD - SC

Amauri PEÇAS E VEÍCULOS LTDA.

REVENDEDOR AUTORIZADO

Variant - Bege Alabastro	1975
Fuscão - Vermelho	1974
Variant - Amarelo	1973
Corcel - Branco Lotus	1973
1300 - Branco Lotus	1973
Corcel - Branco	1972
Variant - Azul Diamante	1971
Kombi - Bege Alabastro	1974
Kombi - Amarelo	1974
Fuscão - Marrom	1974
Fuscão - Azul	1973

POSSUIMOS TODA A LINHA VW 1975 EM EXPOSIÇÃO
VEÍCULOS USADOS DE QUALQUER MARCA.
R. GASPAR DUTRA – 90 ESTREITO
Fone:44-0522.
Florianópolis.

BEIRA MAR
COMERCIAL BEIRA MAR VEICULOS E REPRESENTAÇOES LTDA

Av. Rubens de Arruda Ramos, (Beira Mar Norte), 210
FONE – 22 - 5757

Dodge 18000 – Branco	1974
Dodge Dart Cupê Luxo c/Vinil	1972
Opala Cupê Azul c/Vinil	1973
Opala Cupê Bege	1972
Opala Prata	1971
Corcel Ocre	1973
Corcel Turqueza	1972
Corcel Vermelho c/Vinil	1972
Corcel Amarelo	1972
Volkswagen 1300-L- Laranja Outono	1975
Volkswagen TL – Bege Alabastro	1974
Volkswagen 1500 Azul Diamante	1972
Volkswagen 1500 Vermelho	1972
Volkswagen 1200 Azul Turqueza	1963

CARIONI COM. AUTOMÓVEIS LTDA.

Av. Rio Branco, 53
Fones 22-1042 e 22-6591

1 Volks 1300 Verde Hippie	74
1 Volks 1300 Amarelo	73
1 Volks 1300 Vermelho	73
1 Chevette Branco	74
1 Corcel STD Cupê	74
1 Opala Vermelho Luxo	70
1 Karman–Ghia jóia	71

C.RAMOS S.A.

O mais antigo revendedor autorizado Volkswagen de Florianópolis, lhe dá a certeza da melhor compra e a tranquilidade da melhor assistência técnica.
PABX: 44.26-11 – 44.24-01 – 44.22-01 – 44.20-01

C. RAMOS S.A. ENTENDE DE VOLKSWAGEN
"MANTEMOS EM ESTOQUE TODA LINHA DE VOLKSWAGEN OK"

VEÍCULOS USADOS

TIPO	COR	ANO
1300	Amarelo Imperial	1974
Brasília	Amarelo Imperial	1974
1500	Branco Lotus	1971
1500	Verde Hippie	1973
TC	Branco Lotus	1973
Kombi	Bege Alabastro	1975
Variant	Azul Diamante	1970

Dispomos de motores 1300, 1500 e 1600 novos ou recondicionados à base de troca

---

GATÃO AUTOMOVEIS

Francisco Tolentino, 13 – TELEFONE 22-2980

Brasília Branco Polar	76
Belina Azul	76
Passat Azul Caiçara	75
Volks Azul Safira 1.500	74
Corcel Branco Luxo	76

DIPRONAL / Distribuidora de Produtos Nacionais Ltda.

VOLKS 1:300 – VERDE	1970
VARIANT – AZUL	1970
VARIANT – BRANCA	1972
BRASÍLIA – VERDE	1974
CORCEL-Cupê Luxo – BRANCO	1974
CORCEL-Cupê Luxo – VINHO	1975
RURAL – AZUL-BRANCO	1972
PICK–UP – 4x2 – AMARELO	1973
PICK–UP – 4x2 – VERDE	1973
GALAXIE – MARRON	1971
OPALA – sedan – VERMELHO	1971

BARBADA DA SEMANA
DODGE DART –– CUPÊ LUXO COM RÁDIO E TOCA–FITA MITSUBISHI.
ANO 1971 ..... Preço 14.000,00

Rua Felipe Schmidt, 60
Fone: 22 - 3321 e 22 - 2197

JENDIROBA AUTOMÓVEIS LTDA.

CHEVROLET CARAVAN – OK	1976
CHEVROLET OPALA – COUPÊ VÁRIAS CORES	1976
CHEVROLET OPALA – COUPÊ OK	1975
CHEVROLET OPALA – QUATRO PORTAS OK	1975
CHEVROLET OPALA – COUPÊ	1973
CHEVETTE – OK VÁRIAS CORES	1976
CHEVETTE – OK	1975
CHEVETTE	1973
DODGE 1800 – OK VÁRIAS CORES	1975
DODGE DART – COUPÊ	1972
SEDAN 1300 – OK	1975
KOMBI – OK	1975
VOLKS 1500	1973

RUA: ALMIRANTE LAMEGO 170 e RUA: SALDANHA MARINHO ESQ. JOÃO PINTO e TIRADENTES – FONES 22–0192 – 22–1392 e 22–2952.

---

florisa

Uma Empresa integrante do Grupo Sulbrasileiro

JÁ CHEGOU A LINHA Ford 1976

VENHA CONHECER!
Santos Saraiva, 554 – Estreito
440611 440201
440001 440401

Florianopolis Veiculos S.A.

DEPTo. CARROS USADOS
FINANCIAMOS ATÉ 36 MESES

GALAXIE	68 e 71
CORCEL	70-72-73-74
CORCEL – GT – Branco	73
VOLKS – TL	73
VOLKS – 1500	74
DODGE CUPÊ	72

PASSAT-75

Amarelo, com 12.000 km, super equipado, com rodas, bancos reclináveis, direção esporte, rádio AM–FM, etc. Ver e tratar das 12 às 13 horas e 19 em diante, Hotel Swenson, com Souza Gomes. Vendo ou troco por terreno em Coqueiros ou Trindade.

DR. OSVALDO VIEIRA
DR. PAULO MOTTA

Clínica e Cirurgia do APARELHO–GENITO–URINÁRIO.
CONSULTAS DIARIAMENTE
Consultório: Av. Othon Gama D'Eça, 153 - conjunto 31. fones: 22-1523 e 22-1633
Credenciados pela MEDSAN, SASSE E COOP. DOS RODOVIÁRIOS.

DR. SAMUEL FONSECA

CIRURGIÃO–DENTISTA

De 2as. às 6as. feiras, a partir das 18 horas. Aos sábados a partir das 8 horas.
Consultório: Rua Jerônimo Coelho, 16 – 1o. andar – Fone: 22-6971.

PRECISAMOS

AJUDANTE DE MECÂNICO – ENCANADOR – SERVENTES
OPERADOR DE INJETORA
OPERADOR DE EXTRUSORA
MOTORISTA COM PRÁTICA DE TRANSPORTES PARA TODO O PAÍS
OFERECEMOS: SALÁRIO COMPENSADOR
OS INTERESSADOS DEVERÃO DIRIGIR–SE À BR–101 - KM201 – SERRARIA – SÃO JOSÉ AO LADO DO POSTO SÃO TARCÍCIO OU COM OS TELEFONES: 44-14-24 E 44-02-24 NA FIRMA RICOPLAST

BALCONISTA

Precisa-se com experiência no ramo de tecidos. Tratar: à rua Conselheiro Mafra. 72.

VENDE-SE

Belina – ano 74, azul claro. Tratar pelo fone 44-0829.

REPÚBLICA FEDERATIVA DO BRASIL
4o. Ofício de Notas e Protestos em Geral
EDITAL DE NOTIFICAÇÃO DE PROTESTO

Por não terem sido encontrados pessoalmente nos endereços a mim fornecidos ou por recusarem a tomar ciência faço saber que aos que o presente edital virem ou dele tiverem conhecimento que deram entrada neste Cartório à rua Conselheiro Mafra, 37, para serem protestados contra os responsáveis dentro do prazo legal, os títulos com as seguintes características:

N.Promissória 27 – Cr$ 840,65 – Venc. 30-9-75 – Credor: Mercantil Finasa S/A. Devedor: ADALBERTO DA SILVEIRA BRITO.

Duplicata 7647 – Cr$ 351,21 – Venc. 03-10-75 – Credor: Muller e Filhos – Apresentante: Banco do Brasil S/A. Devedor: BERNARDINO VAZ.

Duplicata 1771-75D – Cr$ 580,00 – Venc. 17-9-75 – Credor: J.F. Alexandre – Apresentante: Banco do Brasil S/A. Devedor: DJALMA LUIZ MACHADO.

N.Promissória 12/25 – Cr$ 675,12 – Venc. 19-9-75 – Credor: Mercantil Finasa S/A. Devedor: GENY RODRIGUES SILVA.

N.Promissória 24/30 – Cr$ 289,26 – Venc. 21-9-75 – Credor: Mercantil Finasa S/A. Devedor: JOSÉ GOMES.

N.Promissória – Cr$ 2.000,00 – Credor: Banco do Estado de Santa Catarina S/A. Devedor: MARIO SOARES.

Duplicata 33161/75 – Cr$ 446,60 – Venc. 11-8-75 – Credor: Luiz Moschetti – Apresentante: Banco Brasileiro de Descontos S/A. Devedor: MURILO ROSA.

OBS: Por solicitação da Mercantil Finasa S/A torno sem efeito o edital contra: VOLNEI LUIZ CONTI, publicado indevidamente.

Florianópolis, 21 de outubro de 1975.
P/TABELIÃ

CERTIFICADO EXTRAVIADO

Foi extraviado o certificado de propriedade de um veículo Vespa, Cor Azul, Ano 1960, Placa TB306, Chassis no. 241288R, pertencente ao Sr. Bernadino João Torres.

Tubarão, 21 de outubro de 1975

DOCUMENTOS ROUBADOS

Foram roubados os seguintes documentos pertencentes ao Sr. Elson do Amaral Lima: Cheques Bradesco e Besc; Carteira Nacional de Habilitação, categoria Amador; Certificado de Propriedade do veículo marca Volkswagen, ano 1975, cor vermelho rubi; Apólice de Seguro Obrigatório; Título de Eleitor e outros documentos.

CERTIFICADO EXTRAVIADO

Foi extraviado o certificado de propriedade de um veículo Ford, Marca Corcel, Ano 1973, Motor no. 244019, Chassis no. LB4CNR-71139, pertencente ao Sr. Aci Souza.

Tubarão, 20 de outubro de 1975

EXCELENTE PONTO COMERCIAL

(Sem onus)

Transfere-se um contrato de um sobrado no centro da cidade com 14 meses de locação e reduzido aluguel, contendo individualmente 8 salas c/frente para a rua Felipe Schmidt, todas sintekadas e incortinadas com luminárias florecentes. Tratar c/sr. Paulo na rua Fúlvio Aducci, 922 ou pelo fone 44-18-25.

CANASVIEIRAS

Lotes de frente para o mar ou não, com ou sem casa. Financiado em até 20 anos. Tratar: no Canasbeach Hotel, aos sábados e domingos.

CASA - PONTO COMERCIAL

Vende-se uma com 3 quartos, sala de jantar e vista, conjugadas, copa-cozinha, banheiro e hall de circulação, com pequeno terreno nos fundos. Na frente, jardim e cobertura para carro. Ver e tratar no local. Rua Liberato Bittencourt, 402, pertinho da COBAL. Negócio direto, sem intermediário.

APARTAMENTO - ALUGA-SE

Apartamento no condomínio VILA RICA, à Av. Trompowsky, com 3 dormitórios, sala, living, 2 banheiros sociais, área de serviço, dependências completas de empregada, garagem individual fechada.
Ver com o zelador no local.

APARTAMENTO

Vende-se um apartamento na baía-Norte – Solar Da. Eugênia, com living, 3 quartos, banheiro, cozinha, dependência de empregada e área de serviço. Tratar pelo fone 22-5607 ou em Palhoça-Av. Rio Branco, 250.

APARTAMENTO VENDE-SE

Vende-se um apto. no Edf. Praça XV, com dois quartos, sala, cozinha, banheiro. Aceita-se carro no negócio. Tratar à rua Santos Dumont no. 14 - fundos.

VENDE-SE

Casa de alvenaria à rua Aracy Vaz Callado, 441. Tratar com Pini – fone 44-0829 – Creci – 92.

APTO. Cr$ 190.000,00

Localizado no 2o. andar do Ed. Itajubá (Av. Mauro Ramos)contendo 3 quartos, sala, cozinha, banheiro e pequena área de serviço. Melhoramentos: forração em todas as peças, paviflex na cozinha e no banheiro, papel de parede.
Poupança Cr$ 95.000,00. Saldo de Cr$ 95.000,00 a Cr$ 950,00 por mês. Tratar no Ed. Dias Velho sala 17 ou pelo telefone 223537 – Regis Imóveis – CRECI no. 58

Vendedores

Dipronal – Revendedor Ford, necessita deelementos capacitados para o setor de Vendas, oferecemos salário fixo mais comissão. Os interessados deverão apresentar-se à rua Felipe Schmidt, 60 no horário comercial para entrevista.

VENDEDORES

EMPRESA NACIONAL, com filial nesta capital, necessita de Vendedores com ou sem experiência. Pagamos ótimas comissões e proporcionamos todas as garantias trabalhistas. Apresentar-se para entrevista – rua Secundino Peixoto, esquina com Fúlvio Aducci – Ed. Angela – conj. 302.

Extintores –Mangueiras
Vendas – Recargas – Instalações
SUL PEÇAS Fones: 44–1377 44–1537
Rua: Fúlvio Aducci 978 – Estreito

SÓCIO

Corredor oficial de Imóveis procura sócio para montar Imobiliária.
Tratar com Sr. Ramos à Rua Cel. Pedro Demoro, 1959 – Estreito.

AULAS DE INGLÊS

Americano se oferece para aulas particulares. Correspondência para Caixa Postal 147 – Florianópolis.

SETA

Rua Deodoro, 22 CJ 31 Fone 22-2160 - Fpolis.

CRECI – 57

IMÓVEIS PARA ALUGAR

L–25 – Casa de alvenaria situada no BOM ABRIGO, contendo varanda, hall, living, 3 quartos, escritório, copa-cozinha, BWC, área de serviço, garagem.

L–26 – Apartamento no CENTRO, contendo 3 quartos, sala, cozinha, copa dep. de empregada, BWC, área de serviço. NÃO TEM CONDOMÍNIO.

IMÓVEIS À VENDA
APARTAMENTOS

A–56 – ED. DONA MARTA – Apto. contendo 3 quartos, living, BWC, cozinha, dep de empregada e área de serv. Área construída 140,00m2. Garagem.

A–55 – ED ANA TEREZIA – Apto. contendo 3 quartos, um com banheiro privativo, BWC, living, cozinha, copa, área de serviço, dep. de empregada, garagem, telefone.

A–54 – ED. VILA RICA – Apto. contendo hall, living, 3 quartos, 2 banheiros sendo um privativo, copa-cozinha, sacada, área de serviço, garagem. Área construída 182,00m2.

A–53 – Apto. situado à Av. Rio Branco contendo living, 2 quartos, cozinha, banheiro, dep. de empregada, garagem, telefone.

A–52 – ED. SOLAR DO FAIAL – Apto. contendo living, 2 quartos, cozinha, área de serviço, banheiro, dep. de empregada, garagem. Área construída 135,00m2.

A–50 – ED. BAHIA – Apto. contendo living, 3 quartos, sala de estar, escritório, sala de TV, cozinha, área de serviço.

A–48 – ED. PORTINARI – Apto. contendo 2 quartos, living, cozinha, BWC, área de serviço, dep. de empregada e garagem. Ar condicionado, carpet, telefone interno. Área construída 104,m2.

A–47 – ED. BRIGADEIRO FAGUNDES – Apto. contendo 2 quartos, sala, cozinha, BWC, área de serviço.

A–46 – ED. A.COELHO – Apto, contendo living, 2 quartos, BWC, copa-cozinha, área de serviço, dep. de empregada.

A–40 – ED. JAIME LINHARES – Apto. contendo 2 quartos, living, cozinha, BWC, área de serviço, dep. de empregada.

A–37 – ED. CEARÁ – Apto. contendo living, 2 quartos, cozinha, BWC, área de serviço.

A–33 – ED. MANSÃO LA FONTAINE – Apto. contendo living em "L", 3 quartos, BWC, copa-cozinha, dep. de empregada, área de serviço.

A–29 – ED. SOLIMAR – Apto. contendo 3 quartos, sendo um c/banho privativo, sala, cozinha, BWC, dep. de empregada, área de serviço.

A–28 – ED. DIAS – Apto. contendo 2 quartos, sala, cozinha, BWC, dep. de empregada, área de serviço.

A–57 – ED. ANITA GARIBALDI – Apto. contendo 1 quarto, sala, cozinha, área de serviço, BWC. Armário embutido e estante na sala.

TERRENOS

T–55 – Terreno com 2.400,00m2 localizado à Rua General Bittencourt – Estreito. NÃO INFORMAMOS POR TELEFONE.

T–53 – Terreno localizado à 100,00m2 da Av. Mauro Ramos, medindo 4.680,00m2.

T–52 – Terreno situado na PRAIA DA JOAQUINA medindo 450,00m2.

T–51 – TERRENO SITUADO EM SACO GRANDE – MEDINDO 3.990,00m2.

T–50 – Terreno localizado em Canasvieiras medindo 260,00m2.

T–47 – Terreno situado na TRINDADE medindo 348,00m2.

T–46 – Terreno situado na PRAIA DOS INGLESES medindo 1.470,002.

T–43 – Terreno situado em COQUEIROS medindo 312,00m2.

T–40 – Terreno situado na TRINDADE medindo 300,00m2.

T–37 – Terreno com 525,95m2 localizado no LOTEAMENTO PONTA AZUL, na Lagoa da Conceição.

T–30 – Terreno localizado à rua Santos Saraiva medindo 1.000m2.

T–20 – Terreno situado à Rua Sebastião Callado em COQUEIROS – medindo 540,00m2.

T–10 – Terreno localizado no JARDIM ITAGUAÇU, na parte alta medindo 360,002.

A VENDEDORA DE APARTAMENTOS EM FLORIANÓPOLIS

VENDEMOS
AGRONÔMICA: – uma casa com 3 quartos, sala de jantar, copa, cozinha, banheiro, dep. de empregada, garagem.
CENTRO – um apartamento com 2 quartos, sala, cozinha, banheiro, área de serviço, dep. de empregada, Rua Felipe Schmidt.
CENTRO – Rua Esteves Junior, Apto com 3 quartos (1 suite) sala de estar e jantar, copa-cozinha, WC social, dep. completa de empregada, área de serviço, garagem.
CENTRO – Rua Almirante Lamego, Apto com 3 quartos, (suite) com sacadas, WC social, sala de estar e jantar, copa-cozinha, lavabo, área de serviço, dep. de empregada e garagem.
ESTREITO – Rua Heitor Blum, Apto com 3 quartos, sala, cozinha, WC social, área de serviço., dep. de empregada, garagem.
CANASVIEIRAS – dois terrenos com uma área de 768,00m2.
PRAIA BRABA – perto dos ingleses, uma área de terra medindo 16.400m2.
CACHOEIRA DO BOM JESUS – um terreno com uma área de 1.370.11m2.

IMOBILIÁRIA PREDIBENS LTDA
Av. Rio Branco, 142 - Fones 22-0299 e 22-6099
CRECI - 25

Os óculos que a moda traz para a temporada

Há modelos para todos os gostos. Mas o mais importante, segundo os oftalmologistas e proprietários de óticas, é a escolha da lente. Os preços variam a partir de Cr$ 260,00.

Os óculos para este verão têm as lentes coloridas em marrom, cinza ou verde com aros de formatos sofisticados e discretos. Os preços variam de 260 cruzeiros, quando forem da linha nacional, ou importados que custam de 750 a 1.200 cruzeiros.

A variação de preços acontece de acordo com a qualidade do material utilizado para as lentes e armação. A matéria-prima para a fabricação dos aros, o zilo, é um derivado do petróleo, o que tem concorrido para os altos preços.

Mas os aros de metal também estão com preços que, não ficam atrás, numa média de 400 cruzeiros. O par de lentes de cristal custa 100 cruzeiros as semi cristalizadas 40 e as degradê 150 cruzeiros o par.

As armações de metal, mais utilizadas para os óculos de grau são procurados pelos jovens que preferem o modelo tradicional no formato rayban. Este está sempre em moda e agora com lentes degradê ou semi armações custam de 280 cruzeiros, os mais simples até os legítimos de 580 cruzeiros.

O formato dos aros não obedecem um desenho específico, mas são grandes e panorâmicos, capazes de proteger os olhos contra a claridade solar. A armação discreta é uma linha muito procurada. Os aros têm formato retangulares, ovais, redondos e hexagonais.

Os modelos de óculos escuros com armações de metal se aproximam do rayban tradicional, que agora recebem uma nova variação no formato, que são as semi-armações. As semi-armações são de metal e prendem a lente com parafusos na parte superior do aro, deixando a lente sem suporte metálico na parte inferior.

SEM DISTORÇÕES

Nilvio Scussel, gerente da Ótica Scussel na Felipe Schmidt 32 chama atenção para os compradores de óculos escuros que não cuidam muito para a qualidade.

– Geralmente as pessoas que querem comprar óculos escuros só observam o modelo e o formato dos aros. É preciso observar também a qualidade da lente. Uma lente plástica custa mais barato, mas é suscetível à distorções. Enquanto uma lente de nylon, a CR-39, que é a melhor e a mais usada, não causa problemas para os olhos".

Com a vitrine cheia de óculos escuros expostos em diversas formas, os de linhas nacionais não diferem muito da importada, a não ser nos preços. Na linha internacional os modelos Playboy são unissex e os preços vão de 900 a 1.300 cruzeiros.

Os formatos mais sofisticados são os da linha francesa, lançado no último verão da Europa, que traz o selo Nina Ricci. Estes óculos são de formato sofisticados e as hastes para prender nas orelhas têm desenhos diferentes com uma gravação de metal com a letra "N" para identificar a linha.

Os modelos austríacos, Vienillaim são óculos panorâmicos e custam de 1.000 a 1.100 cruzeiros e os da linha Cristiam Dior têm grande varidade de opções para cada tipo de gosto, mas não são para todo bolso, pois custam 1.400 cruzeiros. Os mais modernos desta linha são os que têm lente e a armação em degradê.

Nilvio explica que "as lentes degradê que estão sendo muito procuradas são chamadas de "Wonder Lents". Elas vem em diversas cores, mas o marrom e o cinza são as mais procuradas".

SOFISTICADOS E CAROS

Para Sônia Souza, balconista da Ótica Guanabara na Deodoro 15, os jovens neste verão vão usar muito as armações coloridas.

– O rayban radicionais são vendidos razoavelmente. Os mais procurados são as armações coloridas em degradê, conforme a lente. A maioria das pessoas preferem óculos grandes e a linha mais discreta, que não cai de moda a cada verão. Dentro destas preferências as linhas francesas e italianas são as mais vendidas e custam em média 800 cruzeiros. Os modelos nacionais também são muito procurados, principalmente pelos preços que são mais acessíveis, de 280 a 400 cruzeiros. Mas o preço não quer dizer que sejam produtos inferiores. Nós temos óculos nacionais que são até mais bonitos e melhores que os importados.

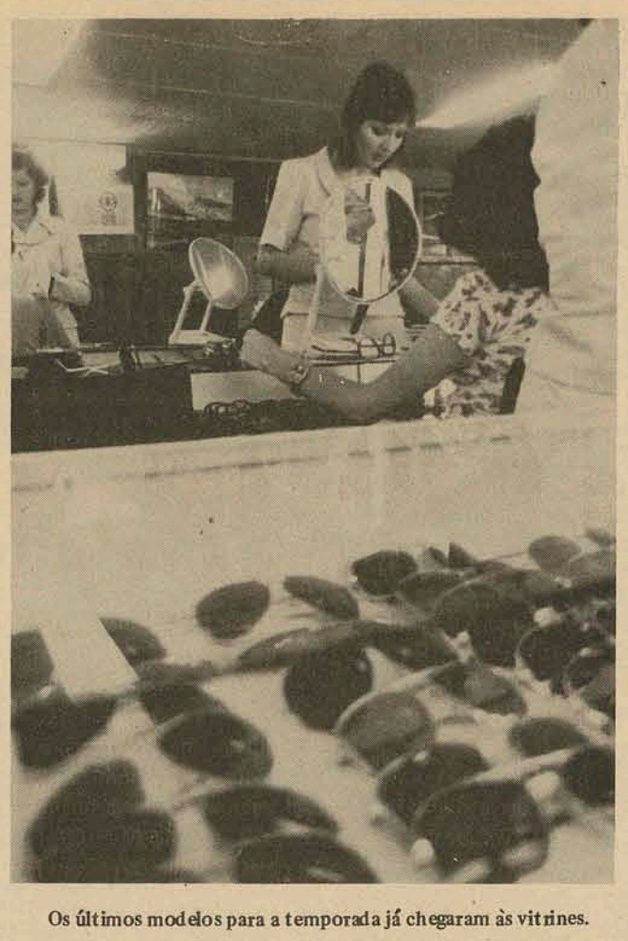

Os últimos modelos para a temporada já chegaram às vitrines.

Antonio Müller, um dos proprietários da Ótima Müller na Galeria Dias Velho, loja 5 está aguardando a linha Baush Lomb que chegará em novembro com modelos diferentes para este verão. Enquanto isto ele expõe a linha nacional Flame, que custam em média 400 cruzeiros e apresenta modelos muito modernos, em degradê marrom, cinza e verde.

Antonio chama atenção dos preços salientando que as lentes encarecem bastante os óculos. Um par de lentes de cristal puro custa 100 cruzeiros e as semi-cristalizadas 40 cruzeiros. As cristalizadas são mais duráveis e portanto melhores".

Antonio fala ainda "que a venda de armações de metal para óculos escuros caiu muito. Uma armação de metal importada custa em média 300 cruzeiros e é mais usada para óculos de grau. A fábrica destas armações é francesa, a Metal Vista e Resh, indústria italiana'.

CONTRA O SOL

Para quem usa óculos de grau com aros de metal, as lentes fotocromáticas oferecem uma boa solução para proteger os olhos da claridade solar. Estas lentes mudam de cor, conforme o ambiente. Quando em contato com a claridade do sol escurecem e em ambientes fechados ficam claras e transparentes.

Edinéia Freitas, balconista da Ótica Montreal na galeria Jaqueline loja 2, afirma que temos vendido muitos óculos da linha Focal, que são fabricados no Brasil com matéria vinda do exterior.

– Estes óculos custam de 280 a 350 cruzeiros. São feitos de resina organica com lentes degradê e armação mesclada em cores ou em degradê como a lente A linha Cristiam Dior também é muito procurada e a Baush & Lomb com óculos de formato do rayba tradicional, mas com armação de zilo.

Rosemari Fornerolli da Ótica Modelo na Felipe Schmidt 38, afirma que "os modelos que vende são variados. A únia exigência que fazem é que tenha lentes em degradê".

O par de lentes degradê custam 150 cruzeiros, sem a armação. E as armações coloridas custam 380, 580 e 680 cruzeiros. Portanto, um óculo sai em média por 800 cruzeiros. "Os preços variam pela qualidade, material utilizado e tamanho".

– A importação está mais cara, depois do decreto federal que visa a valorização do produto nacional, mas mesmo assim tem grande aceitação, principalmente a linha esportiva como a Playboy - explica ela.

A mostra reúne cerca de 50 trabalhos de mestres brasileiros.

A pintura figurativa que Papa expõe no Clube 12 até quarta-feira

Numa exposição marcadamente figurativista, Mário Pappa, marchand paulista, trouxe à Capital um belo acervo. Nos salões do 2o. andar do Clube Doze, cerca de 50 obras estão expostas e foram vistas ontem por mais de 100 pessoas na abertura da mostra.

Alguns mestres brasileiros, como Bonadei, Volpi, Di Cavalcanti, Guignard, se mesclam co outros figurativistas ainda pouco conhecidos fora do eixo-Rio-São Paulo, como Casteliane, um sério paisagista. Embora a temática de toda a exposição seja figurativa, os estilos se intercalam formando um belo contraste. Pode-se ver uma mulata "clássica" de Di Cavalcanti, guardando na composição resquícios neo-cubistas, até paisagens marinhas semi-abstratas.

Dois artistas catarinenses estão representados na mostra: os de Haro, Martinho e Rodrigo. Os preços vão desde 3.500 cruzeiros até 120.000 cruzeiros, a obra mais cara, um óleo de Di Cavalcanti.

Em termos de nível e qualidade, exposição se destaca como uma das melhores do calendário deste ano na Capital. Em termos culturais, uma excelente exposição. O promotor do evento, Mário Papa, proprietário de duas galerias paulistas, Domus e San Marco, homenageia Dona Ruth Hoepcke da Silva.

Para quem aprecia a figura figurativa, seja ela de qual escola for, a exposição merece destaque pelo seu aspecto didático em termos de figurativismo brasileiro, embora a predominância seja um panorama geral.

O horário de visitação é o seguinte: pela manhã, entre as 10 horas e 12h30m, e no período vespertino, entre as 16 e 22 horas.

Todas as obras podem ser financiadas e o estabelecimento de crédito qualificado para esta mostra é a Besc Financeira. Sua duração é de apenas 10 dias, encerrando-se na próxima quarta-feira.

Além de alguns conhecidíssimos artistas brasileiros, expõem também Aldemir Martins, Geraldo de Castro, Darcy Penteado e outros. (Por Luiz Mir).

CONTINUAM QUENTES AS OFERTAS DO BARRACÃO

TUBOS ELETRODUTO – 1/2 – Cr$ 4,18 – 3/4 – Cr$ 8,20
PIAS ESMALTADAS Cr$ 380,00
DURAPLAC AZULEJO – Cr$ 113,00 a chapa
CHAPAS DE FÓRMICA Cr$ 110,00

PHILIPPI & CIA
a casa do construtor

CENTRO – ESTREITO – BAL. CAMBORIÚ – TUBARÃO
Fones – 44.1811 – 44.1790 – 44.1080

CASA MISTA COQUEIROS Cr$ 275.000,00

Com 193m2, em estilo californiano, a 120m2 do novo acesso, contendo 3 quartos (2 com armários embutidos), sala de jantar, sala de visitas, varanda, churrasqueira, garagem, dependência de empregada, lavanderia. Belíssima vista para Baía Sul.
Tratar na Rua Felipe Schmidt, no. 27, Edifício Dias Velho, salas 15/16/17 – sobreloja ou pelo telefone 223537 – Regis Imóveis – CRECI no. 58.

APTO. ALPERSTEDT Cr$ 580.000,00

Frente para Othon Gmma D'Eça, esquina com Arminio Tavares, 7o. andar, contendo 3 dormitórios (1 com banheiro privativo) banheiro social, living, sacada, cozinha, serviço, dependência de empregada, vestíbulo e garagem.
Aceita-se apto. 2 quartos com garagem.
Tratar na rua Felipe Schmidt, no. 27, Edifício Dias Velho salas 15/16/17 – sobreloja ou pelo telefone 223537 – Regis Imóveis – CRECI No. 58.

CIESA ALUGA

Uma loja térrea, no centro, com 640 metros quadrados e duas vagas para estacionamento. A loja, bem localizada, em edifício recém construído, poderá ser ocupada imediatamente.
Maiores informações na CIESA, Edifício Apolo, Sobreloja.
CIESA – COMÉRCIO E ADMINISTRAÇÃO DE IMÓVEIS – Creci 13.

LAGOA IATE CLUBE

- COMUNICAÇÃO -

Comunicamos aos Senhores Sócios que, tendo em vista a aproximação do verão e, para evitar problemas relacionados com o uso da piscina, da mesma só poderão fazer uso aqueles que estiverem regularmente em dia com o exame médico.
Comunicamos, ainda, que o mesmo poderá ser efetuado diariamente, das 16, 00 às 19,00 horas no Consultório Médico, localizado à Rua Deodoro no. 11, nas próprias dependências do Clube.

A DIRETORIA

CASA ESTREITO C/240m2

Acabamento de luxo. 4 quartos, 2 salas, 2 BWC, copa, cozinha, área serviço, dependência empregada, garagem para 2 carros. OBS. Aberturas de alumínio, vidros ray-ban, 3 aparelhos de ar condicionado. Preço Cr$ 550.000,00.
CONSTRUTORA E IMOBILIÁRIA BERCATON LTDA.
Rua Coronel Pedro Demoro no. 1825 – Estreito - Fone 44.2966 – CRCI 41 – CREA 4918

ALUGAMOS

Casa Centro – Ótima Localização – NOVA. – 6 quartos, copa, cozinha, 3 salas, 3 BWC, garagem e estacionamento para 3 carros, dependência empregada, área serviço, 2 salas, jardim excelente, ponto para instalação repartição ou escritório.
Aluguel Cr$ 7.000,00.
CONSTRUTORA E IMOBILIÁRIA BERCATON LTDA.
Rua Coronel Pedro Demoro no. 1825 – Fone 44-2966 – CRCI 41 – CREA 4918 – Estreito - Florianópolis - SC

IMÓVEIS

RIBEIRÃO DA ILHA – Lote de frente para o mar. Bom preço.
CANASVIEIRAS – Área com 10.000m2 bem localizada. Preço: Cr$ 500.000,00
Lote a 300 metros do mar. 12,50x30,00. Cr$ 80.000,00 em condições.
Lote bem localizado, de esquina. Cr$ 50.000,00
Lote com 420m2. Cr$ 40.000,00
SANTO ANTÔNIO – Boa área de frente para o asfalto. Cr$ 30.000,00
SAMBAQUI – Área grande perto do mar. Bom preço.
LAGOA DA CONCEIÇÃO – Área de 18.000,00m2. Frente para a Lagoa.
Lotes ao lado do LIC. Bom preço.
SÃO MIGUEL – Área de 105.000m2. Praia particular - casa de madeira com 120m2 de área construída. Fundos com a BR 101. Aceita-se Imóveis.
BALNEÁRIO CAMBORIÚ – Apto. no 5o. andar com sacada, 3 quartos. Bom preço. Parte financiada.
COQUEIROS – Área de 420m2. Parte construída. Zona comercial. Aceita-se Imóveis.
Lote de 388m2. Bem localizado. Bom preço.
Terreno com 600m2. Preço: Cr$ 170.000,00. Aceita-se Imóveis.
BOM ABRIGO – Bela residência com 17 peças - telefone. Aceita-se Imóveis.
RUA MARECHAL GUILHERME, no. 5
FONE 22-5777
CRECI-78

BRITA COM GRANULOMETRIA PERFEITA

PEDRITA
FONE 220037 - FLORIANÓPOLIS
PEDREIRA RIO TAVARES. SA.

Tylan faz o frango cair fora logo.

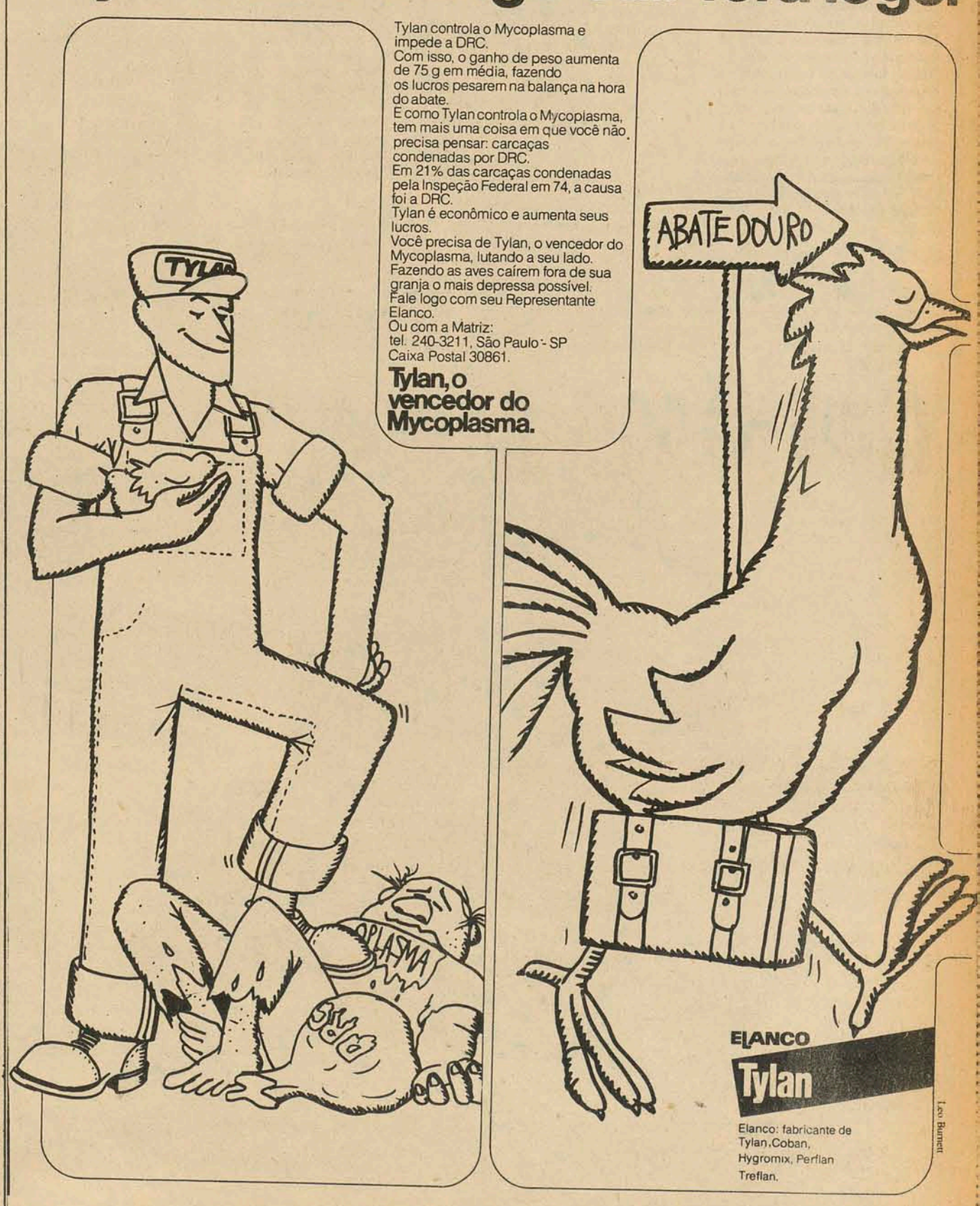

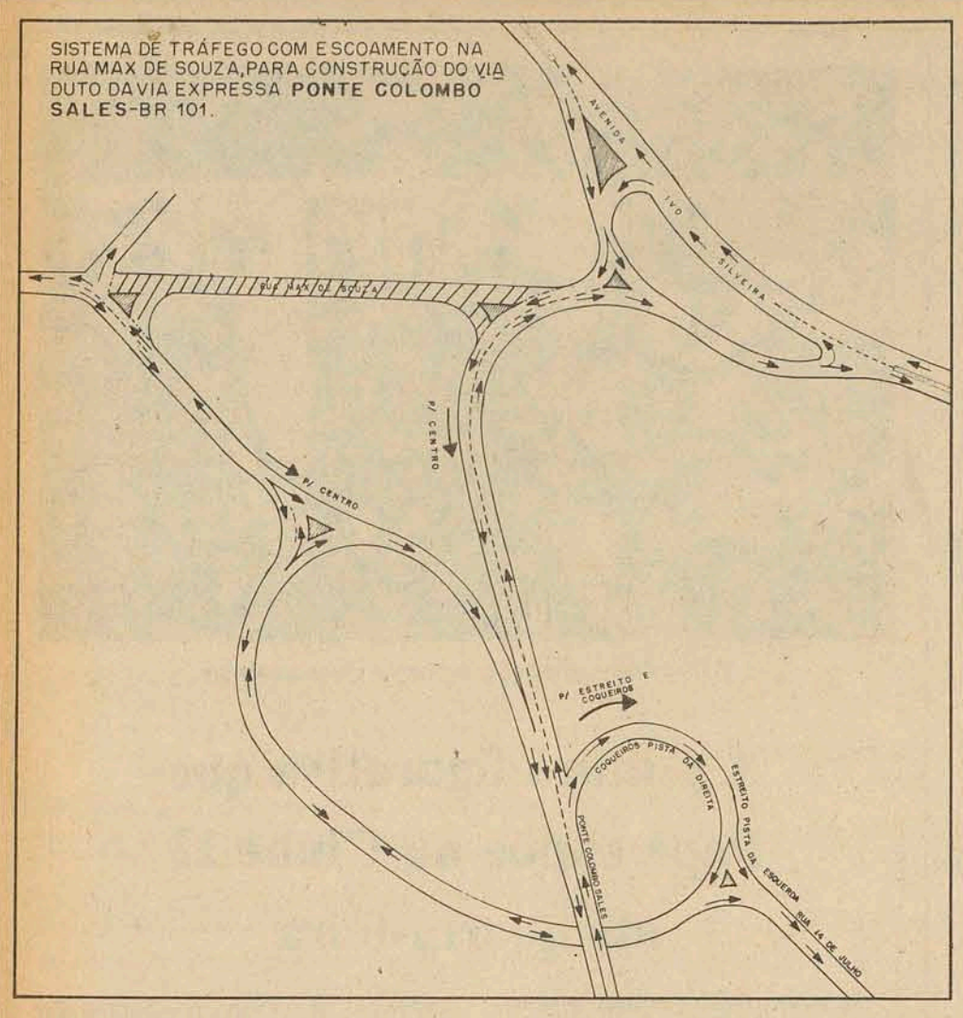

Novo sistema de circulação no continente

A partir de hoje, o Detran fará alterações no tráfego no lado do continente Na rua Max de Souza, no trecho compreendido entre a Vila Militar e o cruzamento da rua 14 de Julho não será permitida a circulação de veículos, tendo em vista o início da contrução do viaduto sobre a rua Max de Souza, que permitirá a ligação da Ponte Colombo Salles com a BR-101.

Os veículos provenientes da Avenida Ivo Silveira para o centro da cidade entrarão à esquerda logo abaixo da Vila Militar, em cujo trecho haverá mão dupla. Os veículos procedentes do centro com destino a Coqueiros e Bom Abrigo entrarão à direita logo após a Ponte Colombo Salles, dirigindo-se pela rua 14 de Julho.

Quanto àqueles que procedem da rua Gaspar Dutra com destino a Coqueiros deverão se dirigir pela Avenida Ivo Silveira e Abel Cappella. O Detran está advertindo aos motoristas que, ao circularem por este novo esquema, "o façam com cautela, pois alguns trechos, até então com mão única, terão mão dupla".

Outra advertência é quanto à entrada na Ponte Colombo Salles, dos veículos procedentes da Avenida Ivo Silveira e Coqueiros, onde o fluxo terá um sistema de encaixe paralelo. O presente sistema funcionará enquanto perdurar a obra do viaduto.

A construção do viaduto está sendo feita pelo DNER, que no entanto não pôde prestar maiores informações na tarde de ontem devido à ausência do engenheiro responsável pela obra.

Esta paisagem deverá desaparecer

Prefeitura mobiliza garis para a limpeza das praias

A Secretaria Municipal de Obras dará início nos próximos dias aos serviços de limpeza e conservação das praias mais frequentadas em Florianópolis além da manutenção em bom estado de trafegabilidade das estradas e acessos a esses balneários.

O engenheiro Marcos Brusa, secretário de Obras da prefeitura acrescenta ainda que "seria bastante viável a pavimentação das rodovias que demandam às praias mais procuradas pelos banhistas. Mas como o verão já está começando e tais obras iriam prejudicar o trânsito normal dos veículos aos balneários não vemos condições de concretizar ainda nesta temporada a pavimentação dos seus acessos. Esses serviços deverão ser contratados a partir do ano que vem, aproveitando-se a temporada de inverno".

Porém para que os veículos não enfrentem problemas de tráfego nos trechos ainda não revestidos por asfalto ou lajotas, informa que a secretaria já montou um esquema para os trabalhos de conservação das pistas, paralelamente aos serviços de limpeza em toda a orla de maior afluxo dos banhistas.

ARBORIZAÇÃO

Quanto à arborização de ruas centrais e periféricas da Capital, o arquiteto Paulo Rocha, da Divisão de Planejamento da Prefeitura, informa que no momento não existe nenhum projeto a respeito, sendo apenas uma idéia para possível execução a partir do próximo ano.

Acrescentou que de momento a Prefeitura está mais empenhada em fazer levantamentos das situações de diversos aspectos da Capital enquanto que a elaboração e execução de projetos ficará para o próximo ano. "Entre estes ficarão os planos de arborização que, porém, não serão executados como um todo mas sim paralelamente à urbanização de diversos pontos do município", afirma.

Não cessarão no entanto, os replantios de árvores, principalmente no centro da cidade

LEVANTAMENTO DE IMÓVEIS

A Prefeitura assinou no dia de ontem, convênio com a Escola Técnica Federal de Santa Catarina para aproveitamento de alunos dos cursos de Agrimensura e Edificações que irão proceder o levantamento de propriedades do interior da Capital e consequentemente inscrever esses imóveis no cadastro técnico municipal.

Conforme consta do convênio, os alunos serão recrutados no sistema de bolsas de trabalho e por pertencerem aos dois cursos – Agrimensura e Edificações – são dotados de conhecimentos teórico–práticos da tarefa, e em vista disso com possibilidades para a obtenção de melhores resultados no menor prazo possível.

O artesanato catarinense nesta exposição da Turesc

O secretário da Indústria e Comércio mostrou ontem à imprensa a arte que SC vai expor no Rio.

Um mostruário de peças do artesanato típico de Santa Catarina levado pela Turesc ao Congresso da Asta que começa no próximo dia 26 no Rio de Janeiro, foi apresentado no dia de ontem pelo Secretário da Indústria e Comércio e pelo presidente da Turesc, à imprensa, no prédio do Deatur. Na ocasião o Secretário Sebastião Neto Campos anunciou que a par das deficiências de infra-estrutura para o turismo que ainda existem no Estado, o Governo estadual começa a se movimentar neste setor, e anunciou que proximamente será desenvolvido um projeto de turismo integrado entre os três estados do Sul para que se fomente o turismo na época da baixa temporada.

DIVULGAÇÃO TURÍSTICA

Mostrando um variado e colorido mostruário de artigos do artesanato catarinense – louças de cerâmica pintadas à mão ou queimadas da região do Vale do Itajaí, louças de barro, mas envernizadas e coloridas, da região do litoral e ainda peças de vime, máscaras em barro, quadros –, o Secretário da Indústria e Comércio comentou que esta é uma amostra do material compondo 100 volumes que foi enviado ao Rio de Janeiro.

– O Governo Federal declarou o Congresso da Asta um evento nacional e o que se pretende é que ele seja um ponto de partida para uma era de turismo no Brasil. Ele reunirá mais de 6 mil agentes de viagens e outros interessados do mundo todo, principalmente dos EUA, Canadá e dos países europeus e Santa Catarina têm razões de demonstrar seu potencial, porque apesar de sermos um Estado de somente 95 mil km2 temos uma variedade de paisagens, costumes e tipos étnicos a mostrar.

O presidente da Turesc, Orlando Bértoli, disse que a Turesc apesar de existir apenas desde abril, antes era Deatur, gastou até agora mais em divulgação turística do que o foi gasto em todos os anos anteriores: roteiros, históricos, mapas, posters, foram confeccionados e distribuídos em todo o Brasil. O Secretário Sebastião Neto Campos, não escondeu também que "ainda falta estrutura de turismo para Santa Catarina" porém elaboram-se os projetos aproveitando o que existe, tal como o fará o projeto integrado de turismo que compreenderá os estados do Rio Grande do Sul, Paraná e Santa Catarina.

Como planos, para após o Congresso da Asta, a fim de aproveitamento de todo o afluxo, principalmente de estrangeiros, a Turesc não tem muitas alterantivas e, afirmou o Secretário da Indústria e Comércio que "os agentes de viagens, com os quais já foi mantido algum contato, se encarregarão de fazer roteiros para todo o Brasil e as moças recepcionistas e bilingues enviadas pelo Estado ao Rio estão encarregadas de dar instruções sobre Santa Catarina".

PRIMEIROS PROJETOS

O diretor da Turesc, Cid Gevaerd, explicando o projeto de turismo integrado disse que é um tipo de turismo em pacote que será entregue em supermercados, lojas, agências de viagens e turismo, etc.

Este é um programa para a baixa temporada, ou seja, entre março e novembro e vem reformular o anterior programa, desenvolvido na época pelo Besctur, denominado de "conheça Santa Catarina com o dinheiro dos catarinenses". As pessoas motivadas pela propaganda e interessadas nas viagens terão nesta época tudo garantido, disse Cid Gevaerd: só precisam, se quiserem obter mais detalhes em uma agência de turismo ou de viagens e a seguir providenciar o transporte, qualquer que seja. Nos 3 estados encontrará a seguir uma redução em 50 por cento nas diárias dos hotéis e um contínuo programa de turismo. O convênio deverá ser assinado em março do próximo ano.

O Secretário Sebastião Neto Campos informa ainda que em Santa Catarina já foram escolhidos 38 pólos turísticos, elaborando-se de momento projetos para 16 deles. Com o auxílio da Embratur se passará, a seguir, a escolher os empresários que se comprometerão a executar os projetos, devendo ser o primeiro, o Hotel Fazenda de São Joaquim. "Claro que daí, São Joaquim deveria ter por exemplo um aeroporto, porém isto também será visto", afirma.

O mostruário visto pela imprensa no dia de ontem, ficará à mostra do público e também para vendas, no prédio do Deatur em frente à ponte Hercílio Luz e também no saguão da estação de passageiros do aeroporto.

Rita Lee e seu rock brasileiro no Catarinense

O rock de Rita Lee e sua banda Tutti Frutti estarão no Colégio Catarinense na próxima sexta-feira às 21 horas. Ela chega hoje à Capital onde permanecerá por alguns dias.

Os estudantes pagarão 20 e os demais 30 cruzeiros de ingresso. Ela, falando de si mesma, diz que "minha música é um teatro vivo porque eu estou numa de querer falar com as pessoas e não de definir uma pessoa em mim".

O grupo que a acompanha, pretende, segundo os divulgadores de Rita Lee e ela própria, fazer um rock profissional e para isso "vem acompanhada de técnicos de som e iluminação, cenógrafos, desenhistas. A intenção do grupo é curtir um bom rock para que seja curtido lá fora também".

A peregrinação de Rita Lee e a banda Tutti Frutti é nacional e serve também para divulgar o último trabalho do grupo, gravado em LP. A estréia foi no Teatro João Caetano, no Rio, depois seguiu para São Paulo e está em tournée nacional.

Para os críticos, Rita Lee está mais solta, mais livre, lírica momentaneamente, forte e sensual em outro momento. Em seu show, a rainha do rock brasileiro, pelo menos até que surja outra, vai dançar, cantar e orientar sua banda de seis músicos. Luis Carlini, guitarra e também compositor. Lee Marcucci, baixo. Rubens e Gilberto Nardo, gêmeos auxiliam Rita Lee no vocal. Além disso, Paulino assumiu os teclados que eram da cantora e Franklin fica na bateria. A produção é de Mônica Lisboa e Judy Spencer. Os cenários de Kélio e os efeitos especiais de Cláudio Moszko. O responsável pelo som continua sendo Andy Mills, ex-engenheiro de som de Alice Cooper e produtor do disco que o grupo está divulgando.

No folheto promocional da cantora, seu trabalho atual é definido como alegre, cheio de humor e ingênuo num certo sentido, mas sendo ao mesmo tempo, repleto de energia e imaginação. A tendência é definir um rock eminentemente brasileiro. Tudo isso poderá ser comprovado ou provado, discutido ou contrariado no show de sexta-feira, com Rita Lee e sua banda, necessariamente a procura de um rock, ou som imaginativo, ou uma natural manifestação musical nova e brasileira.

"Minha música é um teatro vivo".

A escravidão no estado, segundo o historiador Piazza.

"O Escravo Numa Economia Minifundiária", de autoria do professor Walter Piazza – do Instituto Histórico e Geográfico de Santa Catarina e Academia Catarinense de Letras –, será o próximo lançamento da Udesc/-Editora, marcado para amanhã às 20h30m, na Faculdade de Educação, à rua Saldanha Marinho, 47. A obra, que é a primeira a tratar da escravidão no Estado, se constitui na terceira publicação da editora da Universidade para o Desenvolvimento do Estado de Santa Catarina, que lançou neste ano os livros "Abertura Operacional da Universidade", de Ricardo L. Hoffmann e 'Ecologia e Poluição – O Homem e o Ambiente Catarinense', do professor Paulo Lago. Para o presente exercício a Udesc programa lançar ainda 'Ânuas", livro de poemas de Carlos Ronald Schmidt e "Temas de Psiquiatria Social", do médico Antônio Santaella.

O livro do professor Walter Piazza divide-se em três capítulos que falam do "Negro em Santa Catarina"; "Vida e Paixão dos Escravos" e sobre o "Abolicionismo". Em 232 paginas o autor expõe assuntos relacionados à demografia, origem, comercialização e vida do escravo, com base em documentos dos arquivos do Palácio do Governo do Estado, das câmaras municipais, das paróquias, em relatórios dos presidentes da província, em autores que trataram da história catarinense e, principalmente, nos jornais da época.

Ao fazer a apresentação da obra ao público o professor Victor Peluso Júnior salienta que "o autor tem o cuidado de correlacionar os diferentes aspectos da escravidão, registrados em Santa Catarina, com o que teve lugar no País. Para isso recorre, adequadamente a autores consagrados, de maneira a permitir a distinção entre as particularidades locais e as formas gerais da instituição no Brasil".

Termina dizendo que "o trabalho do professor Walter Piazza vem preencher a lacuna de que se ressente a literatura catarinense. É a primeira obra que versa sobre a escravidão em Santa Catarina, contendo rico material que poderá ser utilizado por outros pesquisadores e indicando novo campo de pesquisa histórica que pode ser aprofundado por outros estudiosos".

Consul

"DESENHISTAS PROJETISTAS DE FERRAMENTAS"

Estamos necessitando para admissão imediata de profissionais com as seguintes características:

– Comprovada experiência anterior em Ferramentas de corte e repuxo, dispositivos e Ferramentas para Curvadeiras.
– Iniciativa
– Desejo de progredir

OFERECEMOS: – Salário compatível com a função – Assistência Social – Semana de 5 dias – Bom ambiente de trabalho

Os interessados deverão remeter "Curriculum Vitae" com pretensão salarial e foto 3x4 para:
INDÚSTRIA DE REFRIGERAÇÃO CONSUL S/A
Recrutamento e Seleção de Pessoal
Caixa Postal, 267
89200 – JOINVILLE, SC

Ou comparecer pessoalmente à Seção de Seleção, Rua Araranguá, 514 – Joinville – de 2as. às 6as. feiras das 8:00 às 18:00 horas.

GUARDAMOS SIGILO ABSOLUTO
Atenciosamente
SELEÇÃO DE PESSOAL

IND. DE REFRIGERAÇÃO CONSUL S.A.

CONSELHO NACIONAL DO COMÉRCIO EXTERIOR - CONCEX

RESOLUÇÃO Nº 100

O Conselho Nacional do Comércio Exterior, na forma do deliberado em sessão de 21 de outubro de 1975, e tendo em vista as atribuições que lhe confere a lei no. 5.025, de 10.6.66, regulamentada pelo decreto no. 69.607, de [illegible].11.66, e o disposto nos artigos 4, inciso IX, e 3[illegible] do Decreto-Lei no. [illegible]9, de [illegible].2.67,

RESOLVE:

I – Acrescentar aos mercados de madeira de pinho, sob a supervisão da Comissão Coordenadora da Exportação de Madeira, a República Argentina;

II – Conferir atribuições à CACEX, ouvido o I.B.D.F. e as classes madeireiras para:

a) – Incluir outros países na supervisão a que se refere o item I desde que de interesse para a política de exportação do país e para a economia regional;

b) – Estender a supervisão daquela comissão coordenadora a outras espécies de madeira, para mercados específicos ou todos os mercados;

c) – Alterar o elenco de espécies de madeiras elaboradas ou processadas, bem como determinar seu grau de industrialização, cuja comercialização venha a se recomendar seja realizada através do regime centralizado da Comissão Coordenadora de Exportação de Madeira.

III – Ficam revogadas as disposições em contrário.

Rio de Janeiro, [illegible]1 de outubro de 1975
Benedicto Fonseca Moreira
Secretário-Geral do
Conselho Nacional do Comércio Exterior.

ESPECIAL

O ESTADO

Florianópolis, 22 de outubro de 1975 – Não pode ser vendido separadamente

3 candidatos aos JASC de 76

Florianópolis, Lages e Tubarão confirmaram oficialmente, por escrito, o desejo de sediarem os próximos Jogos Abertos.

Secretaria de Educação quer um novo regulamento

– "A massificação do esporte amador, em Santa Catarina, a realização de um trabalho de aperfeiçoamento e a regionalização dos jogos", são pontos que fundamentam as idéias de Waldyr Ferreira Martins, diretor da Divisão de Educação Física da Secretaria da Educação, responsável pelo esporte amador catarinense a partir da reestruturação administrativa que está se processando naquela pasta do governo.

Reunido ontem com os novos membros do Conselho Técnico, Waldyr já começou seu trabalho de implantação dos novos métodos que serão aplicados no comando do esporte amador de Santa Catarina. "O Estado está dividido em regiões esportivas, obedecendo-se o critério do nível técnico apresentado nessas competições, para depois, serem realizados os chamados Jogos Abertos.

O novo regulamento dos Jogos Abertos será entregue pela divisão de Educação Física já no próximo dia 30 ao Conselho Técnico. Na reunião de ontem, por unanimidade, os municípios autorizaram a constituição de uma comissão formada pela Secretaria da Educação para a elaboração do novo regulamento, aplaudindo a idéia. Nela estarão presente técnicos da divisão de Educação Física, que estão em Chapecó, acompanhando todos os detalhes dos Jogos Abertos.

Telefoto "O ESTADO"

Após a eleição dos novos membros do Conselho Técnico, o propósito de alterar a estrutura do esporte amador em Santa Catarina com o apoio da Secretaria de Educação.

Congresso Extraordinário dia 29 em Florianópolis

Na reunião de ontem, quando elegeu seus novos membros, o Conselho Técnico anunciou que "est´ de braços dados com a divisão de Educação Física da Secretaria da Educação" no trabalho que será iniciado na tentativa de alterar profundamente a estrutura do esporte amador catarinense.

Apenas três municípios são candidatos para a realização dos Jogos Abertos do próximo ano: Lages, Florianópolis e Tubarão confirmaram ontem, por escrito, suas manifestações no congresso de abertura. Jaraguá do Sul, desistiu de sediar a competição no próximo ano.

NOVOS CONSELHEIROS

Nilton Pereira (Florianópolis); Virtulino Schutz (Brusque); Osvaldo da Silva Husadel, (Balneário Camboriú); Geraldo Luiz (Criciúma); Renato Heusi Almeida, (Itajaí); Rolando Werner, (Joinville); Rudi Nodari (Joaçaba); Gomercindo Putti (Chapecó) e Ademar Fracetto (Jaraguá do Sul), fazem parte do novo Conselho Técnico.

Visando a realização dos Jogos Abertos no próximo ano, eles já estarão vistoriando as praças esportivas dos municípios candidatos à sede. Dia 15, em Lages, dia 22 em Tubarão e 23 em Florianópolis. Dia 29 haverá um congresso extraordinário napital.

A nova recordista de salto em altura é Marilia Seifert de Rio do Sul, que contribuiu decididamente para que o seu município conseguisse o terceiro lugar dos JASC no atletismo. Agora, Rio do Sul é uma nova força, graças a dedicação de seus dirigentes (Telefoto/O Estado).

NATAÇÃO

Praticamente não houve novidade na natação. As previsões foram confirmadas e Florianópolis e Blumenau lideram o masculino e feminino respectivamente. Ontem, mais dois recordes foram quebrados, ambos por Blumenau, no revesamento feminino 4x100 e nos 200 metros de peito feminino (Telefoto/O Estado).

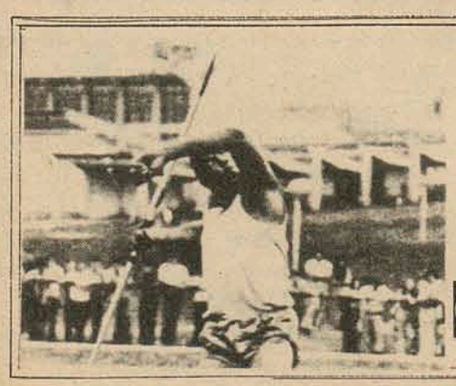

O sucesso dos XVI Jogos Abertos de Santa Catarina. também depende de você. Participe.

Caderneta de Poupança
GARANTIDA PELO GOVERNO FEDERAL

public

XVI
Jogos Abertos
de Santa Catarina.

APESC APESC APESC APESC APESC

De 18 a 24 de outubro. Chapecó

Renato, mais uma vez decidiu a partida

Chapecó tinha a torcida. Florianópolis, Renato. E jogando quase todo o seu futebol ele levou o time da Capital para mais uma vitória em futebol de salão, na abertura da fase final da competição. O seu gol foi aos 16 minutos do primeiro tempo, depois de receber um lançamento de Gipão na cobrança de falta. O chute foi violento e o gol o suficiente para a grande vitória.

Ajudado pela brilhante produção de Mauri, Renato foi o articulador das melhores jogadas ofensivas do time da Capital. O gol, foi o prêmio justo pelo seu trabalho.

Estreando na competição, Chapecó sentiu o peso da responsabilidade e não teve condições de suportar o jogo do adversário. A torcida que lotou o ginásio Ivo Silveira, ensaiou um coro e pediu a presença de Xaxim na equipe. O ex-ponta esquerda da Chapecoense entrou, mas não jogou nada. Outro atleta ue joga pela Chapecoense também estava no time da casa: Valmir.

No final, Zeno achou "muito importante ter jogado a primeira partida da fasee final contra o time da casa, sempre nervoso nestas ocasiões". Nervoso no banco, o treinador acabou o jogo com três atletas do Instituto Estadual de Educação na quadra, Lúcio, Gesser e Edidlon, "para dar mais sentido de conjunto".

Baldissera, técnico de Chapecó estava satisfeito com o resultado pois "seu time ainda é muito verde e a vitória deles foi justa".

Moacir de Oliveira teve excelente arbitragem num jogo que Florianópolis formou Fernando, Gipão (Edison), Renato (Gesser), Mauri e Lucio, contra Vilmar, Nedio, Bigo, Valmir e Caneco (Xaxim).

Desde ontem Renato está em intenso tratamento com o massagista Pires que promete colocá-lo em condições para a partida de hoje contra Joinville. Vencendo este jogo, Florianópolis descansa amanhã e decide o título sábado pela manhã.

HOJE

Joinville, que ontem jogou contra Lages (veja resultado no Tabelão) tem seu time completo para esta noite. Osni Liermann, o treinador, acha que a decisão dos Jogos Abertos será entre sua equipe e Florianópolis. Vendo o jogo da Capital contra Chapecó, Osni achou que "Renatinho é a peça fundamental do time e por isso espero que ele não jogue contra nós". Lamentando não poder contar com Jorge e Ricardo — não vieram — Osni está esperançoso num bom jogo. "Na eleiminatória, prevalece a força, a garra e a técnica". Batata, Gastão, Nilo Gomes, Osmar e Lourival, começarão jogando.

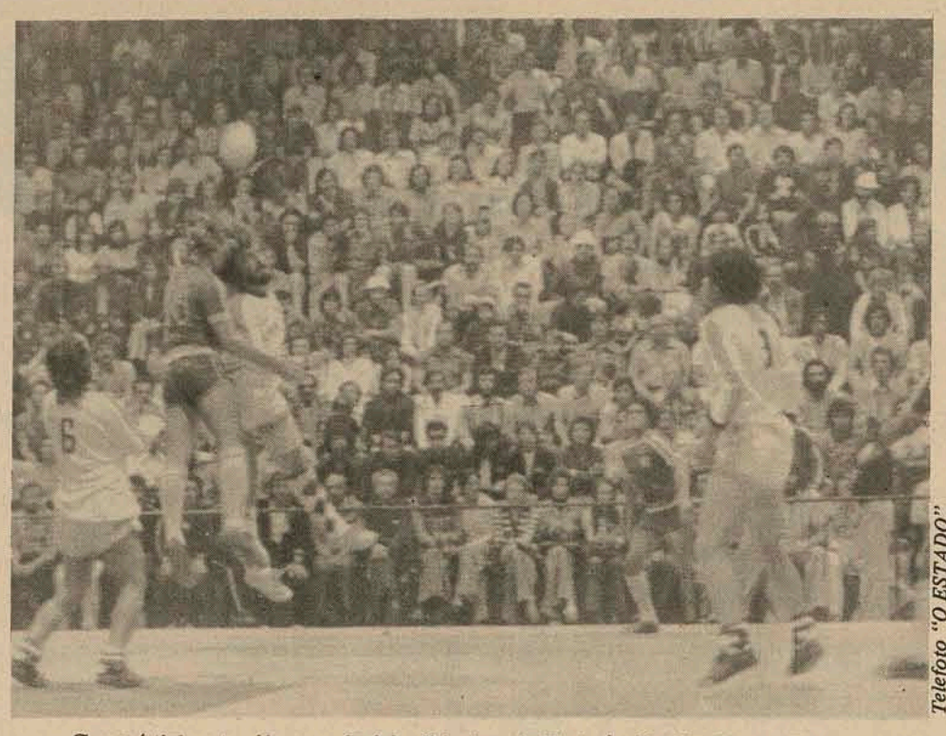

Telefoto "O ESTADO"

Chapecó tinha a torcida, mas não foi suficiente, pois Florianópolis tinha Renato. E bastou

Carlos José não pode mais jogar. Foi desclassificado

Em reunião realizada na noite de ontem, o Conselho de Julgamento dos XVI Jasc, por decisão unânime dos conselheiros com direito a voto, resolveu desclassificar o atleta Carlos José Alves, primeira raquete da equipe de tênis de campo da CME de Florianópolis, anulando a decisão anterior, tomada terça-feira à noite. Com tal decisão, Florianópolis viu reduzida sua possibilidade de sagrar-se a campeã na modalidade, tendo em vista ser Carlos considerado um dos melhores tenistas do Estado, e a grande esperança do tênis da capital.

Tudo começou quando da realização da partida entre Florianópolis x Itajaí, onde Carlos estava inscrito em súmula como 1a. raquete. Ocorre que Carlos, segundo prova apresentada pelo advogado da CME florianopolitana (atestado médico), esteve acamado durante os dias 16 e 20, só conseguindo sair da Ilha segunda-feira à tarde. Como estava escalado para jogar justamente segunda-feira à tarde, não compareceu, ficando assinalado em súmula a vitória de Itajaí por Wx0.

A REVOGAÇÃO

Mais tarde, contudo, o Conselho Técnico dos jogos resolveu desclassificar Carlos Alves, alegando má-fé da CME de Florianópolis. Sua argumentação é que, sabendo que Carlos estava doente em Florianópolis, não poderia ter inscrito o mesmo para a partida contra Itajaí. Anatólio Pinheiro Guimarães Filho, o defensor da CME da Ilha, apresentou protesto junto ao Conselho de Julgamento, contra decisão do CT, alegando que, além de provar estar Carlos realmente acamado, não competiria ao CT promover a desclassificação, e sim, o próprio Conselho de Julgamento, conforme reza o artigo 51 do regulamento dos JASC.

Acatando as razões de Anatólio, o CJ anulou a decisão do CT em reunião realizada terça-feira. Logo em seguida, porém, todas as delegações participantes dos jogos na modalidade de tênis de mesa entraram com um recurso, solicitando a revogação dessa decisão. A petição de recurso estava assinada inclusive pela tesoureira da Federação Catarinense de Tênis, que, na reunião de ontem, foi convidada pelo presidente do CJ, José Elias Giuliari, a participar da mesa da presidência.

A reunião de ontem contou com a presença do próprio atleta Carlos José Alves, que também foi ouvido sobre sua situação. Disse ele ter telefonado domingo à noite para Chapecó, comunicando que viria a jogar, razão porque sua CME o escalou para o jogo contra Itajaí. Como nõ compareceu, disse, mandou que fosse feita a ascenção das demais raquetes: a segunda para a primeira, e assim sucessivamente, até a quarta, subindo então um reserva para ocupar a quarta raquete.

— Acho que isso é problema do árbitro geral do tênis. Ele viu a súmula, e aceitou o Wx0. Ora, se ele é o árbitro geral, a aceitou a súmula, a culpa não é nossa, e sim dele", argumentou Carlos. Disse ainda o atleta que a 1a. raquete é sempre do melhor jogador, e sua ausência irá prejudicar sua equipe. Anatólio solicitou à presidência a palavra de uma testemunha, considerada árbitro de tênis. Só depois é que a testemunha, ao se apresentar, é que se soube ser o técnico de Rio do Sul, e não árbitro filiado à federação. Com isso, foi indeferido o pedido de Florianópolis.

Alguns minutos depois, através de explicações do árbitro geral de Tênis de campo, ficou esclarcido o problema: qualquer jogador ou técnico de equipe pode ser juiz de uma partida, segundo as regras do jogo.

Com isso, o técnico de Rio do Sul voltou, deu suas explicações, mas pouco adiantou. Anatólio apresentou suas razões finais, lembrando que o atestado médico apresentado por Carlos supria perfeitamente as exigências do artigo 51 do regulamento, em sua exceção de desclassificação. Fauzi Miguel, presidente da CME de Joinville, também presente à reunião ("somos parte interessada na questão"), disse que não duvidava do atestado, mas queria que o CJ se ativesse ao fato consumado da ausência de Carlos na partida contra Itajaí".

Também o presidente do Conselho Técnico, Roland Werner, apresentou a defesa do CT, por ter desclassificado Carlos antes de ouvir o Conselho de Julgamento. Lembrou ainda não ver condições de jogo num atleta que fica acamado durante cinco dias, e depois viaja 800 quilômetros para participar de uma competição do porte dos JASC.

A favor de Carlos manifestou-se apenas o juiz auditor, Anibal Peron, que manteve seu parecer manifestado no dia anterior. Os demais juizes com direito a voto manifestaram-se contra. Provocando a desclassificação do atleta de Florianópolis. Após este resultado, conforme a opinião de Carlos, a capital poderá ficar com o segundo ou o terceiro lugar. "Em primeiro, tá difícil. Vai dar Joinville, provavelmente".

HANDEBOL

Telefoto "O ESTADO"

No feminino, Blumenau exigiu muito de Florianópolis.

Capital vence no handebol. Previsões foram confirmadas

As previsões de Ivair de Luca quanto ao handebol de Florianópolis nos Jogos Abertos, estão sendo confirmadas; nos dois jogos de ontem mais duas vitórias. No feminino contra Blumenau, no jogo mais difícil até agora, o escore apertado demonstra o equilíbrio da partida: 10x8. Já no primeiro tempo a vitória era de Florianópolis por 6x4. Eliza (4) Eliane (3) Rita (2) e Elaine marcaram para Florianópolis em jogo que não apresentou grande supremacia da Capital, mas que no entanto teve técnica e calma, aliada à velocidade de jogadas como fatores principais de sua vitória.

No masculino, a vitória foi mais fácil. 16 a 8 contra Rio do Sul que lutou muito no primeiro tempo mas cedeu o segundo, quando prevaleceu a melhor preparação física de Florianópolis.

Disputando com Blumenau, Maravilha e Concórdia duas vagas para as finais, em feminino e com Chapecó, Itajaí e Rio do Sul, no masculino, Ivair acha que "ter jogado contra Blumenau na primeira partida foi bom. Assim já eliminamos nosso maior adversário, apesar dos resultados terem sido sempre a nosso favor". Salientou que no jogo de ontem, Blumenau enervou-se em cancha. "Perdeu a tranquilidade e desmontou seu esquema tático, perdendo também o jogo".

BASQUETEBOL

Florianópolis e Joinville venceram. Não é mais novidade

A segunda rodada do basquetebol, foi disputada ontem à tarde no ginásio Ivo Silveira, no Centro Esportivo, apresentando os resultados previsíveis, com Florianópolis ganhando de Chapecó, e Joinville vencendo São Bento do Sul.

Florianópolis e Chapecó fizeram a primeira partida da tarde, sem conseguirem entusiasmar o publico e nem mesmo os jogadores, por causa da disparidade técnica entre as duas equipes. O jogo chegou a ser monótono e os melhores lances aconteceram fora da quadra. O primeiro deles quando o técnico de Chapecó precisou fazer uma substituição mas foi impedido pela mesa porque seu atleta vestia uma camiseta diferente dos demais companheiros. Ele ficou o resto do jogo sentado no banco.

No intervalo, mesmo com Florianópolis vencendo de 38 a 17, houve muitas reclamações da arbitragem. O técnico Kanela conversou durante algum tempo com o àrbitro Vitalico Ramos Filho, procurando explicações para lances que ele entendia terem sido interpretados eradamente pela arbitragem. O atleta Romualdo, de Florianópolis, também estava bastante irritado e dizia para Nelson Buzzarelo, treinador de Blumenau e que assistia o jogo na arquibancada: "já conheço esse juiz. Em Criciúma ele fez a mesma coisa em jogos do time da casa". E foi por causa dessa irritação com o árbitro, ainda no primeiro tempo, que Kanela tirou Romualdo da quadra dizendo: "não te preocupa meu filho, vamos deixar o espetáculo para ele, se é isso que ele quer".

Para chegar à vitória de 76 a 26 sobre Chapecó, não foi preciso muito esforço por parte de Florianópolis, que levou a partida como quis, em função da fragilidade do adversário. No segundo tempo, quando o placar alcançava 60 a 21, Kanela deixou na quadra a equipe reserva, poupando todos os titulares para a importante partida de hoje contra Blumenau, outra candidata ao título da modalidade. Contra Chapeco, jogaram João Paulo, Julio, Roe, Osni, entrando depois Rebelo, Aluizio, Aldinho, Ramão, Bombeiro, Jorge e Mauricinho.

O segundo jogo da tarde teve a vitória de Joinville sobre São Bento do Sul por 76 a 44. Pelos vencedores atuaram Taná, Tadeu, Paulinho, Ivo, Paulo Olá e Claudinho.

A rodada de hoje é muito importante, pois terá a partida entre Florianópolis e Blumenau, dois candidatos ao título. Joinville, que na fase classificatória perdeu para Blumenau por 76 a 70, e também pode brigar pelo primeiro lugar na modalidade, e descansa para jogar sábado com Florianópolis.

Telefoto "O ESTADO"

Chapecó não chegou a assustar Florianópolis. Foi fácil demais para a equipe de Kanela.

VOLEIBOL

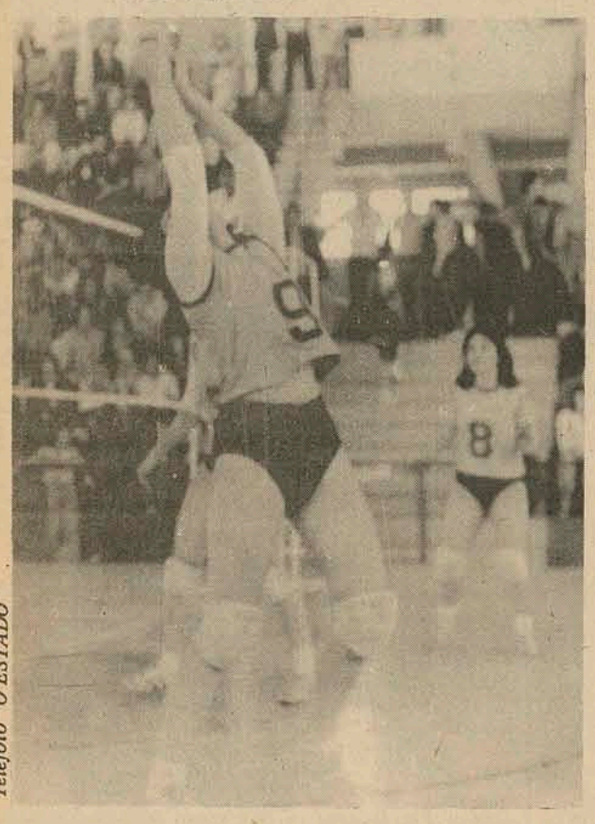

Telefoto "O ESTADO"

As meninas de Brusque não esperavam a resistência de Lages

Brusque precisou jogar 2 horas para vencer de Lages

Contrariando todas as previsões, as meninas de Brusque tiveram algum trabalho para vencer ontem de manhã, na quadra do Ginásio Ivo Silveira, a equipe de voleibol feminino de Lages, por 3x1, com parciais de 15x9, 10x15, 15x9, e 15x6. O jogo foi iniciado às 9h20m, só se encerrando quando já faltavam dez minutos para o meio-dia.

As atletas brusquenses, na verdade, não contavam com a disposição de Tereza, Jane, e Ana, três das principais lageanas. O resultado foi uma partida até certo ponto equilibrada, com ambas as equipes se igualando. A vantagem de Brusque, porém, ficou em sua técnica, bem melhor que sua adversária.

Marise e Marga, principalmente, não conseguiram repetir o bom jogo mostrado terça-feira contra Concórdia, enquanto Janete pouco se emprenhava. Lages entrou no 2o. set com vontade, por alguns momentos dando a impressão que venceria o jogo, tal a disposição apresentada. Tereza, principalmente, mostrou ser uma atleta ativa. Com mais treino, talvez, e adquirindo uma técnica superior, Tereza ainda pode brilhar em qualquer das grandes equipes de Santa Catarina.

Telefoto "O ESTADO"

Joinville equilibrou só no primeiro set. Depois, só Blumenau.

Blumenau deslanchou e torcida quase dormiu

Num jogo que fez a torcida presente no ginásio de esportes Ivo Silveira quase dormir, a equipe de voleibol masculino de Blumenau venceu a de Joinville por 3 x 1, com parciais de 11x15, 15x3 e 16x6. Apenas o primeiro set motivou um pouco os espectadores. Foi quando Joinville, mais na base do entusiasmo, foi à frente, surpreendendo completamente aos blumenauenses. O entusiasmo também tomou conta do ginásio todo, quase lotado, que passou a vibrar com os atletas em cada ponto conquistado.

A partir do 2o. Set, porém, os blumenauenses foram se impondo. Com a volta de Romeu ao time, este melhorou consideravelmente. Além de Carlinhos, outro excelente jogador ontem à noite, Joinville, na verdade, conseguiu vencer o 1o. Set apenas na raça, pois taticamente deixou muito a desejar. Badeco, com um dedo da mão direita enfaixado, procurou fazer o possível, bem como Búrigo. Mas ambos não conseguiram sequer motivar a equipe, onde Morona também estava mal. Em diversos momentos a partida tornou-se monótona, culpa exclusiva da pouca disposição joinvillense. E, , com isso, Blumenau também sofreu uma redução de ritmo. O próprio Osni acabou mostrando uma de suas falhas mais visíveis, quando pouco produtivo: levantava mal, tirando boas oportunidades de sua equipe conseguir mais pontos. Ou, de deixar a torcida ir embora mais cedo: o jogo terminou por volta das 23s45min. Logo em seguida, jogaram Chapecó x Caçador, partida iniciada às 24 horas.

Sirlei fez tudo por São Ludgero, mas não adiantou

Completamente apática, sem interesse algum na partida, a equipe de voleibol feminino de Blumenau venceu ontem de manhã a de São Ludgero, por 3x0, com parciais de 15x2, 15x6, e 15x9. O maior mérito, no final das contas, ficou para a pequena e loira Sirlei, de São Ludgero, com 12 anos de idade, que praticamente comandava suas companheiras, incentivando-as todo o tempo.

O jogo foi realizado no ginásio de Esportes Ivo Silveira, tendo iniciado às 9h10m. Sem muita força, as blumenauenses conseguiam seus pontos sobretudo devido à falta de técnica da equipe adversária, possuidora, contudo, de uma raça invejável. Issok contribuiu para o desinteresse de Blumenau, provocando o surgimento de erros primários, notadamente de Maria José e Rosana, duas das suas principais atletas.

Vários pontos conseguidos por São Ludgero surgiram de simples colocações de bolas, fáceis de se conseguir, pois as meninas de Blumenau deixaram alguns claros na quadra, resultando o mau posicionamento. O segundo set, inclusive, começou com São Ludgero na frente, marcando 4x1. No 3o. foi surpreendida com um empate de 8x8, resultado apenas das falhas de Blumenau. Esta começou jogando com Roseli, Liana, Marlene, Maria José, Maria da Graça e Rosana. São Ludgero com Zeli, Alzira, Sirlei, Vanda, Aurea e Elza. À noite, Chapecó ganhou de Concórdia por 3x0.

Tenis de mesa

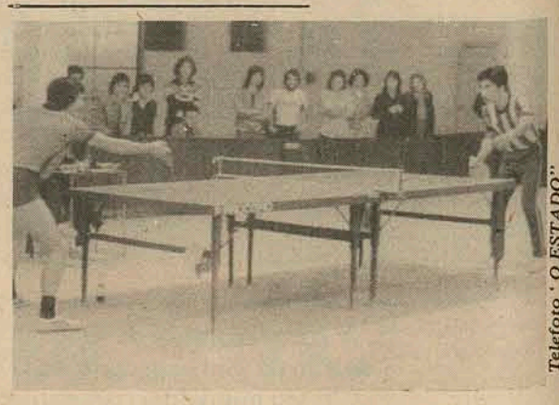

Telefoto "O ESTADO"

Decisão terminou pela madrugada

A decisão do tênis de mesa masculino terminou na madrugada de hoje, com Florianópolis derrotando Joinville por 5x4.

Curitibanos classificou-se em terceiro lugar, vencendo Porto União por 5 a 1.

O título do feminino ficou com Joinville por antecipação, ao vencer Curitibanos por 5x3. Na decisão para o terceiro lugar, também ontem à noite no pavilhão da Tozo, a vitória foi de Curitibanos sobre Itajaí, por 5 a 1.

XVI
Jogos Abertos
de Santa Catarina.

APESC APESC APESC APESC APESC

De 18 a 24 de outubro. Chapecó

Basilone reclamou da piscina, mas prefeito prometeu melhorá-la

Quando o árbitro geral, o carioca José Basilone Neto chegou à piscina instalada no Centro Esportivo, ficou decepcionado com suas condições. Eram 15 horas e ainda não haviam colocado as raias, apesar de haver serviço de alto-falantes. Olhou as condições da piscina e esta apresentava o fundo bastante sujo. 'Não é possível, o homem me assegurou ontem que ao meio-dia estaria tudo pronto. Se não dão condições eu volto já para o Rio de Janeiro, onde tenho coisas importantes para resolver'.

No momento oportuno o prefeito Altair Wagner chegou ao local e procurou contornar a situação. "O senhor aguarda mais uns minutos que vamos limpar a piscina".

– Desculpe seu prefeito, mas as provas tem que começar da maneira que está, caso contrário eu suspendo a competição. Esse negócio vai levar duas horas". O prefeito acabou concordando e as provas iniciaram 40 minutos mais tarde. Irritado com os problemas, Basilone comentou que este seria o seu últimos ano nos Jogos Abertos: "Pensei que este seria um dos melhores".

Mas o prefeito Altair Wagner prometeu que hoje a piscina estará limpa e dando condições perfeitas para o prosseguimento das competições, de acordo com as exigências de José Basilone Neto, o árbitro geral.

Joinville, campeão geral do atletismo pela primeira vez

Somando 162 pontos no masculino e 188 no feminino, Joinville conquistou ontem pela manhã o título de campeão dos XVI Jogos Aber tos na modalidade de atletismo, depois de 16 anos de disputas. No feminino, Joinville já havia assegurado o título desde a etapa disputada na terça-feira. Foi o resultado de um trabalho de uma cidade que se prepara há três anos para conquistar hegemonia do atletismo no Estado.

Joinville dependia somente de não ficar na última colocação na prova de revesamento de 4x400 masculino para ganhar o título, desde que Blumenau não chegasse emprimeiro. Blumenau chegou em terceiro e Joinville em quarto: foi o suficiente para Fauzi Miguel entrar correndo pela pista pulando de alegria e abraçar os atletas, afirmando que hoje vai comemorar a vitória com muita champanha. O presidente da Comissão Municipal de Esportes de Joinville, que acompanhou uma a uma as provas disputadas, motivando seus atletas e brigando, quando preciso, com os árbitros para dirigir qualquer dúvidas, deu volta ao estádio acompanhando a euforia dos atletas, gritando viva Joinville, principalmente quando passou defronte à delegação de Blumenau que estava nas arquibancadas.

Blumenau ficou na segunda colocação no masculino e feminino, demonstrando desta forma a queda do seu atletismo mantido durante anos nos Jogos Abertos. Os melhores pontos de Blumenau ainda foram alcançados graças à categoria dos fundistas José Maria Nunes, Jorge Luiz da Silva, Mara Fuhrmann e ainda Silva Decker nos arremessos. A grata novidade da competição, demonstrando desta forma a evolução do atletismo no interior do Estado foi a presença dos municípios de Rio do Sul e Criciúma, terceiro e quarto colocados, respectivamente, no masculino e feminino. Rio do Sul apresentou um trabalho iniciado há três anos, por Aroldo Schuenke, revelando atletas já em nível nacional, como Marília Seifert. Enquanto Euclides Ribeiro, que levou Criciúma a participar efetivamente dos Jasc pela primeira vez no ano passado, em apenas uma temporada de trabalho já consegue colocar o município na quarta posição no Estado. Curitibanos e Jaraguá do Sul foram outras cidades que revelaram atletas de bom nível no atletismo, exatamente o esporte que melhor evoluiu tecnicamente nos Jogos Abertos. Afinal, 30 recordes foram superados em Chapecó. A exceção fica para Florianópolis: sétimo no masculino e sexto no feminino.

O trabalho de Matsujo, um treinador bastante festejado

Telefoto "O ESTADO"

Na festa da vitória, ele foi carregado pelos atletas e recebeu um banho de leite.

A euforia da vitória de Joinville tomou conta de Fauzi Miguel que pulava, ria, e cantava em coro feito criança. Ele abraçava e beijava os atletas um a um e depois apertou contra si, por alguns momentos, o treinador Matsujo Nakatsukasa. Blumenau, que no ano passado havia dito que talvez não disputasse mais os Jogos Abertos, devido à falta de adversário, encontrou a resposta de Fauzi, com o título de Joinville:

– A resposta para Blumenau está aí na quadra. Perderam o atletismo, o bolão. Desta vez encontraram adversário, e nós não vamos ficar só no atletismo, não. O nosso trabalho é sério.

Em todos os esportes. Só voleibol não vamos obter uma colocação de destaque, devido ao trabalho de renovação que estamos fazendo. E tem mais uma coisa meu caro: este título já valeu a nossa participação nos Jasc.

Abraçava de forma comovida Marilene, Celso, Hosapel, Mara, Silda, a todos. Se esqueceu por algum momento a sua condição de dirigente, de homem respeitado por todas as delegações e se empolgou na euforia do título: "vamos comemorar com uma churrascada e um banho de champanha nessa gente".

O treinador Matsujo Nakatsukasa foi carregado pelos atletas e na euforia recebeu um banho de leite, mas não reclamou. Depois, mais calmo, após o apertado abraço de Fauzi Miguel, disse que em seu trabalho não existe segredo.

– Isso é o resultado de um trabalho de base. Já perdemos muitos atletas para outros municípios e o resultado foi montar a escolinha que está nos dando bons resultados. São 60 crianças trabalhando diariamente. Estas meninas que estão aí são todas da escolinha, para vencer temos que trabalhar.

Ressaltou o treinador que Blumenau só ganha os Jogos Abertos buscando atletas em outros municípios. O nosso trabalho é de base, não precisamos pagar atletas para ganhar os Jogos Abertos.

Celso Sedrez, o decatleta de Joinville e sua namorada, Marilene, campeã do decatlo, comemoram a vitória à parte. Disse o atleta que a dedicação é o ponto principal, o trabalho do dia-a-dia. O casal é responsável pelo trabalho de base, ajudando ao treinador, que cuida dos atletas adultos. Disse Celso Sedrez que Jaraguá do Sul e Rio do Sul ajudaram em muito a Joinville a conquistar o título. "Eles tiraram pontos importantes de Blumenau, isso nos ajudou bastante. Mas somos campeões de fato.

Telefoto "O ESTADO"

Muita comemoração pelo excelente resultado. Rio do Sul ajudou, em muito, Joinville.

Rio do Sul em terceiro. Motivo: muita dedicação

DEDICAÇÃO DEU O 3o. LUGAR A RIO DO SUL

Marilia Seifert, de Rio do Sul, é a nova recordis ta de salto em altura. Com ela, Sigrid Brandt, Marlene orsch, Margit Weise, Lucinda Schreiber e a experiência dos atletas Miguel Raimundi, Antônio Celso da Silveira, Paulo Paulino Machado e José dos Santos, formam a bela equipe de atletismo de Rio do Sul, terceira colocada dos Jogos Abertos e que inclusive teve participação ativa na vitória de Joinville, aos conquistar vários primeiros lugares frente a Blumenau.

Atrás desta equipe, está o trabalho de Aroldo Schuenke que, embora não tenha muita experiência no atletismo, é um treinador dedicado e, dentro de apenas três anos conseguiu colocar Rio do Sul entre as primeiras forças do atletismo em Santa Catarina, recebendo inclusive os melhores elogios. O único problema encontrado pelo técnico são os arremessos e, se dispusesse de bons atletas nesta prova teria inclusive disputado o título. O atleta de Rio do Sul não se vale da técnica, mas sim pela condição física, e disso Aroldo está consciente.

– Para iniciar este trabalho, trouxemos de volta os nossos atletas que se encontram em outras cidades. Veio o apoio do prefeito Danilo Schmidt, que participa ativamente dos treinamentos e pessoalmente incentiva os atletas.

Para conseguir criar uma mentalidade no atletismo, Aroldo fez um trabalho realmente diferente do que se poderia imaginar. Pessoalmente foi em busca do atleta. E, nos fins-de-semana, visitava famílias e transmitia a devida confiança aos pais e consequentemente trazia seus filhos para a pista, aproveitando o clima que também ajuda bastante. Bolsa de estudos e atendimento médico são os únicos benefícios oferecidos aos atletas.

Atualmente, diante do destaque do município, outras cidades já se interessam por atletas de Rio do Sul: "Mas eu já procurei conscientizar as meninas e os atletas da necessidade de permanecerem em Rio do Sul, de fortalecermos cada vez mais a nossa equipe. Mas se realmente isso acontecer, o que eu não acredito, o que vai se fazer? Para isso já estou preparando outro grupo de meninas, que nos próximos Jogos Abertos, já estarão competindo. O nosso trabalho não vai parar mais."

O treinador sente que será difícil superar Blumenau, Joinville ou mesmo Florianópolis, mas que sua equipe vai continuar atuando em forma de "zebras" sempre dificultando os primeiros colocados.

37 atletas deram o quarto lugar para Criciúma

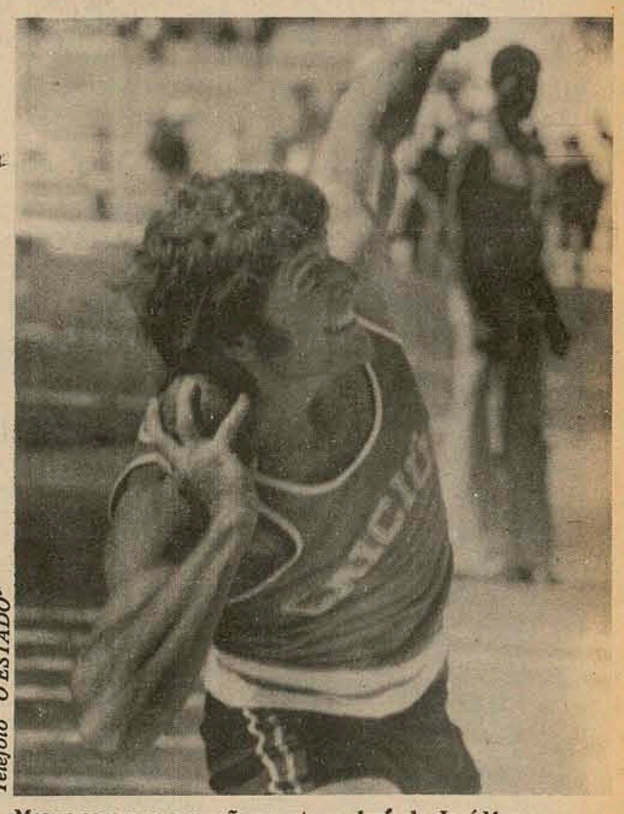

Telefoto "O ESTADO"

Mesmo com uma operação recente na clavícula, José Mayer venceu.

Euclides Ribeiro, de Lençóis Paulista, está há dois anos em Criciúma. No ano passado ele levou pela primeira vez, aos Jogos Abertos, uma pequena equipe, se destacando nas provas de velocidade, ao lado de Francisco Neto, no salto em distância, como recordista. O trabalho de Euclides foi notado este ano, trazendo uma equipe de 37 atletas e conquistando a quarta colocação no masculino e no feminino.

– No meu ponto de vista tivemos uma melhora acentuada, considerando que no ano passado não obtivemos nenhum ponto no feminino, e hoje já somos quarto colocados. A amizade e o respeito mútuo entre dirigentes e atletas, é o principal segredo do nosso trabalho. Através de competições da terceira coordenadoria. E ainda contando com alunos da Escola de Educação Física, conseguimos motivar o atletismo em Criciúma, que no início foi muito difícil. Mas tivemos persistência.

José Claudionor Mayer, mesmo com uma recente operação na clavícula, venceu o arremesso de peso, Francisco Netto manteve a medalha de ouro no salto em distância e Euclides, que no ano passado ganhou todas as provas que disputou, em Chapecó ficou na segunda colocação. Mas explicou porque:

– É muito difícil a gente ser atleta e treinador ao mesmo tempo. São duas preocupações. Na pista, eu não sei se faço aquecimento ou se converso com o atleta para dar apoio moral para ele. Não é que o negrão esteja acabado, como pensam, Esquecem que eu acumulo funções.

A CME de Criciúma tem prestado o devido apoio a Euclides e ao atletismo. Disse ainda que a realização dos Jogos Abertos em Criciúma foi muito importante para o esporte local. Uma nova conscientização foi implantada, hoje já se fala em atletismo na cidade. Agora, para estimular os atletas, vamos a Lençóis Paulista para uma competição naquela cidade. Aliás, o nosso trabalho é desenvolvido com outros professores paulistas: José Antônio Carrilho, no basquetebol; José Antônio Carlos Leite, natação; José Carlos Vorus, voleibol e Reginaldo Marcolino.

As meninas de Euclides Ribeiro apareceram este ano, mas alguns municípios já andaram "cantando" suas atletas, revelou. "Agora tudo é alegria, mas não podemos sonhar alto. Viremos ainda no próximo ano com objetivo de participar, mostrar a evolução do nosso trabalho. Depois é que vamos pensar em disputar título dos Jogos Abertos. Por enquanto ainda é muito cedo".

O começo da natação, sem novidades

O prognóstico do treinador Josias de Castro, dois meses antes da competição foi confirmado: "vamos vencer o masculino e brigar com Blumenau pelo feminino". A primeira etapa disputada ontem à tarde apresentou Florianópolis em primeiro lugar no masculino, e no feminino Blumenau. Blumenau está em segundo lugar no masculino e Florianópolis da mesma forma no feminino.

Como a piscina fica em plano baixo ao estádio atlético e ao ginásio, facilmente a poeira é conduzida para dentro da água, deixando a mesma bastante suja. Os atletas reclamaram das condições da água e, diante do retardamento da competição, o árbitro geral José Basilone Neto resolveu tornar todas as provas finais, e não eliminatórias conforme constava da programação.

"Amanhã à tarde a gente termina isso tudo de uma vez". Os saltos ornamentais serão disputados esta manhã no poço do Clube Chapecoense, com o final da natação ficando para à tarde, no Centro Esportivo.

Como a piscina apresenta as condições normais de 50 metros, olímpica, muitos dirigentes não acreditavam que alguns recordes fossem quebrados. Mas se enganaram. Duas marcas foram superadas: o revezamento de 4x100 feminino, vencido pela equipe de Blumenau com o tempo de 11m38s6d e Denise Rothbarth, também de Blumenau, com 3m6s07d na prova de 200 metros de peito.

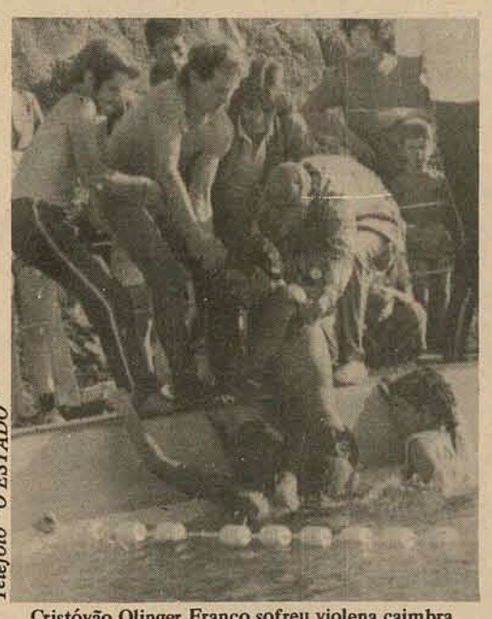

Telefoto "O ESTADO"

Cristóvão Olinger Franco sofreu violena caimbra

Um excelente público, o melhor dos Jogos Abertos, prestigiou as competições, postado ao redor da piscina, nas elevações próximas e aplaudiu a menina Viviane Dornbusch, de Jaraguá do Sul, que com apenas nove anos conquistou medalha de prata nos 200 metros borboleta. O público também se emocionou com o nadador de Florianópolis, Cristóvão Olinger Franco, que sofreu caimbra violenta na prova de 800 metros, ficando agarrado por alguns momentos à raia, sendo preciso muito esforço do médico da delegação para recuperar o garoto que, além de nadar várias provas, ainda participou da equipe de ciclismo.

Florianópolis, com a volta de Hermínio Menezes, e a participação de Edson Ledoux que inclusive desequilibrou a prova de revezamento no 4x100 4 estilos, dificilmente deixará de conquistar o título que no ano passado ficou para Joinville. Assim como Blumenau, com Angélica Frank e Marilene Bussarelo, também dificilmente deixará de ganhar o feminino. A prova de 400 metros masculino foi a melhor disputada no dia de ontem, com o garoto de Blumenau Amadeu Ferrari perseguindo a vitória de Hermínio Menezes, de Florianópolis, até os metros finais.

,OS VENCEDORES

200m Medley Moças – Rosse Herger Silva, de Blumenau, com 3m6s07d; 400m masculino – Hermínio Menezes, de Florianópolis, com 5m21s,; revezamento 4x100 masculino – Cristóvão, Hermínio, Nelson e Carlos, de Florianópolis, com 4m30s3d. Moças: Marilena Bussarelo, de Blumenau, com 12m46s07d; 200m costa masculino – Hermínio Menezes, de Florianópolis, com 2m46s2d; 100m costa moças - Angélica Frank, de Blumenau, 1m28s8d; 800m masculino – –Amadeu Ferrari, de Blumenau, com 11m21s01d; 200m borboleta - Moças - Liliane Silva, de Blumenau, com 3m50s04d; 100m peito masculino – Murilo Rosa, de Florianópolis, com 1m22s03d; 200m moças – Angélica Frank, de Blumenau 2m46s02d; 200m borboleta masculino – Edson Ledoux, de Florianópolis, com 2m48s03d. 400m masculino – Hermínio Menezes, de Florianópolis, 5m21s08d; revesamento de 4x100 masculino 4 estilos – Florianópolis, com Nelson, Edson, Carlos e Allan, com 5m7s07d, revesamento 4x100 feminino – Blumenau, com Angélica, Denise, Janete, Marilene, 11m38s06d.

Classificação final

MASCULINO
1o. Joinville (campeão) 162 pontos
2o. Blumenau – 143 pontos
3o. Rio do Sul – 93 pontos
4o. Criciúma – 88 pontos
5o. Jaraguá do Sul – 43 pontos
6o. Curitibanos – 35 pontos
7o. Florianópolis – 28 pontos
8o. Chapecó – 20 pontos
9o. Lages – 14 pontos
10o. Balneário Camboriú – 9 pontos
11o. Concórdia e Joaçaba – 8 pontos
12o. Mafra – 4 pontos
13o. São Bento, Brusque e Indaial – 2 pontos

FEMININO
1o. Joinville (campeão) 188 pontos
2o. Blumenau – 117 pontos
3o. Rio do Sul – 98 pontos
4o. Criciúma – 48 pontos
5o. Itajaí – 29 pontos
6o. Florianópolis – 22 pontos
6o. Curitibanos – 21 pontos
8o. Chapecó – 9 pontos
9o. Jaraguá do Sul, São Joaquim – 8 pontos
10. Balneário Camboriú – 5 pontos
11o. São Bento do Sul – 4 pontos

Vá à Chapecó prestigiar os XVI Jogos Abertos de Santa Catarina.

Caderneta de Poupança
GARANTIDA PELO GOVERNO FEDERAL

APESC APESC APESC APESC APESC

public

XVI
Jogos Abertos
de Santa Catarina.

APESC APESC APESC APESC APESC

De 18 a 24 de outubro, Chapecó

Florianópolis e Joinville, os campeões de xadrez

Alvir Rensi, muito atarefado coordenando o concurso.

Ao concluir a 7a. rodada do torneio de xadrez dos JASC — faltam apenas duas para seu encerramento — Florianópolis vai se firmando na liderança e deverá conseguir o título da modalidade graças à derrota na terça-feira de Joaçaba frente a equipe de Tubarão, que chegou a surpreender aqueles que acompanham o xadrez, tendo, inclusive, o veterano e experiente Alexandre Queiroz, num final magistral, perdido sua invencibilidade contra o jovem Djalma Aguiar, que chegou a oferecer o empate para seu adversário, que não aceitou.

Desta forma, Florianópolis vai assegurando o hexa-campeonato, pois já enfrentou os seus mais sérios adversários, que são Joinville e Joaçaba, empatando com o primeiro e vencendo o segundo.

O campeão estadual Martin Afonso de Haro e Mauro Guimarães ambos de Florianópolis, mantem-se, ainda, invictos, e este último com um rendimento de 100%, já que venceu todas as partidas que jogou.

Joaçaba não foi feliz nestes XVI JASC, perdendo, desta feita o vice-campeonato, posição que ocupou nos últimos cinco anos, depois que venceu por nove anos seguidos o torneio de xadrez dos JASC, e que, agora, cede à equipe de Joinville que apresentou-se desfalcada nesta competição, bem como Florianópolis, que não contou com a participação de seu mais forte tabuleiro, o várias vezes campeão Adaucto Nóbrega.

A atual situação da equipe de Joaçaba, ainda uma das mais fortes do Estado, deve-se certamente, à falta de renovação, pois seus tabuleiros há mais de 10 anos são sempre defendidos pelos mesmos enxadristas, com uma ou outra variação esporádica.

Enquanto isso, a renovação é notada em equipes como Florianópolis e Joinville, além de estarem surgindo outras revelações isoladas em diversas cidades, o que tem elevado o nível do enxadrismo catarinense.

FEMININO

Com a realização de sua 7a. rodada, chegou ao seu término na noite de ontem, o torneio de xadrez feminino dos XVI JASC, vencido pela equipe de Joinville, que apresentou uma grande superioridade em relação às demais equipes, e com o significativo resultado de 13 pontos em 14 possíveis.

Jaraguá ficou com o segundo lugar, somando 10,5 pontos, ao tempo em que Itajaí conquistava a terceira colocação, com oito pontos.

Mesmo considerando o bom nível da equipe de jovens joinvillenses em relação às suas adversárias, o enxadrismo feminino em Santa Catarina, ainda está longe de alcançar a posição em que se encontram os demais Estados, isto principalmente, por maior assiduidade e número de competições da modalidade, não proporcionando, assim, a possibilidade de intercâmbio e o consequente aperfeiçoamento de nossas enxadristas.

ORGANIZACAO

Sob a orientação do árbitro geral Jorge Luiz Cugnier, secretariado por Cleris Seimann Cugnier, a organização e o desenvolvimento do torneio de xadrez dos XVI JASC, transcorreram de forma quase perfeita, apesar de sua equipe organizadora ser tão pequena e ressentir-se de um maior número de colaboradores.

Pequenos senões, prontamente sanados, não chegam a diminuir o brilho do torneio, que deverá chegar ao seu término hoje, com a realização da 8a. e 9a. rodadas, uma pela manhã e outra à noite.

A rainha dos XVI JASC será eleita hoje

Hoje, às 21 horas, será escolhida a rainha dos XVI Jogos Abertos de Santa Catarina, na sociedade Recreativa Chapecoense. A coroação acontecerá sábado, no Baile de Encerramento dos JASC.

Alvir Rensi, o coordenador do concurso, esteve ontem com as candidatas inscritas. E reclamou que alguns municípios grandes, como Brusque, Florianópolis, Joinville e Blumenau, não participarão do concurso sob alegação de que "nós não participamos há mais de seis anos, pois aconteceram alguns imprevistos. Não queremos boicotar, mas por enquanto ficaremos de fora".

São 13 as candidatas ao título de rainha dos XVI Jogos Abertos de Santa Catarina, todas elas representando municípios que participam dos Jogos Abertos de Chapecó: Cynthia Rachel Bertoli (Rio do Sul); Iliani C. Coelho (Itajaí); Lizane Olsen (Rio Negrinho); Maria de Lourdes (Palmitos); Tania A. da Costa (São Joaquim); Ilzinete da Silva (São Francisco do Sul); Astrid Gorete de Souza (Lages); Maria A. Ferreira (Curitibanos) e Maria Donin (Xaxim).

Participe dos XVI Jogos Abertos de Santa Catarina. Sem sua presença o espetáculo vai perder um pouco do brilho.

Antes de dizer que não vai aos XVI Jogos Abertos de Santa Catarina, pense um pouco. Voce não pode deixar de participar desse verdadeiro espetáculo do esporte amadorista do Estado. E para que ele continue assim, sua presença é muito importante. Pois essa festa há 15 anos vem cumprindo o seu dever: unir pessoas de todas as regiões.

Além do mais, seu incentivo é fundamental para esses atletas, que sem nenhum interesse econômico, quebram recordes e levam mais longe o nome de Santa Catarina. Mesmo que seu município por esse ou aquele motivo não possa participar dos XVI Jogos Abertos de Santa Catarina, de 18 a 25 de outubro, vá a Chapecó.

Você vai encontrar uma cidade alegre e hospitaleira a sua espera. E vai cooperar para que os XVI Jogos Abertos de Santa Catarina continue sendo a festa mais bonita e colorida de nosso Estado.

APESC

Caderneta de Poupança

public

TABELÃO

ATLETISMO

200m Rasos - Feminino – 1o. Mara Luiza – Joinville, 26s; 2o. Ana Maria Silva – Itajaí, 26s5d; 3o. Tereza de Luca – Criciúma, 26s7d; 4o. Ivanilda Amorim – Blumenau, 27s2d; 5o. Ada Inez Michels – Criciúma, 27s6d; 6o. Maria Helenice França – Blumenau, 28s9d.

200m Rasos - Masculino – 1o. Lauro Hosapel – Joinville, 21s9d; 2o. Euclides Ribeiro – Criciúma, 22s9d; 3o. Eleonor Kuns – Chapecó, 23s4d; 4o. Francisco de Sá – Jaraguá, 23s5d; 5o. José Helio dos Santos – Criciúma, 24s; 6o. Gelvino Cavalheiro – Xanxerê.

Arremesso de Disco – Masculino – 1o. Ives Francisco Padilha – Joinville, 38,92; 2o. Adalir Borsai – Concórdia, 36,52; 3o. Ing Hiasching – Joinville, 35,64; 4o. José Claudionor Mayer – Criciúma, 34,40; 5o. Waldemar Schwairsrock – Blumenau, 34,42; 6o. Rogerio Olido Vicente – Jaraguá, 31,68.

10.000 metros – 1o. José Maria Nunes – Blumenau, 31m1s8d; 2o. Antônio Celso Sileira – Rio do Sul, 31m46s6d; 3o. Paulo Zimmer – Blumenau, 32m3s6d; 4o. Valdemiro Livramento Neto – Florianópolis, 34s42s; 5o. Milton José Pereira – Joinville, 34m33s2d; 6o. José Massagão Goularte – Chapecó, 34m44s4d.

Revesamento 4x400 - Feminino (Final) – 1o. Blumenau – Ivanilde, Denize, Mara, Bernardete – 4m13s2d (recorde); 2o. Rio do Sul – Marlene, Marilia, Marli, Maristela – 4m15s5d (recorde); 3o. Joinville – Mara, Eliane, Cleusa, Margrit – 4m16s5d (recorde); 4o. Curitibanos – Denize, Marlene, Rita, Sonia – 4m17s (recorde); 5o. São Bento do Sul – Marli, Marise, Anelize, Maristela – 4m27s; 6o. Criciúma – Maria Cristina, Raquel, Maria do Carmo e Jacira – 4m35s7d.

Revezamento 4x400 – Masculino (Final) – 1o. Rio do Sul – José, Paulo, Antônio, Miguel – 3m28s6d; 2o. Jaraguá do Sul – José, Nilson, Alceu, Francisco – 3m29s4d; 3o. Curitibanos – Eli, Jonas, Odilon, Gilmar – 3m30s3d; 4o. Blumenau – Luiz, Renato, Pedro, Jorge – 3m32s3d; 5o. Mafra – Luis, Santo, Alcides, Eloy – 3m33s9d; 6o. Joinville – Ruli, Rubens, Edson, Eloi – 3m34s4d.

NATAÇÃO

4x100 Livre – Masculino – 1o Florianópolis – Cláudio, Murilo, Cristóvão, Herminio – 4m30s3d; 2o. Blumenau – Nelson, Carlos, David, Jaime – 4m50s4d; 3o. Joinville – Cláudio, Julio, Carlos, Ademir – 4m47s4d; 4o. São Bento do Sul – Cesar, Manfredo, João, Julio – 5m23s4d; 5o. Tubarão – Joarez, Myu, Paulo Cesar, Colaço – 5m33s7d; 6o. Timbó – Erich Werner, Edgar, Henrique – 5m57s.

800m Livre – Feminino – 1o. Blumenau – Marilena Bussarelo – 12m47s7d; 2o. Blumenau – Janete Krambech – 13m10s6d; 3o. Florianópolis – Maria Ulisséia – 14m04s2d; 4o. Timbó – Sherul Iria Hauff – 14m40s; 5o. Joinville – Joice Gama – 15m6s3d; 6o. Florianópolis – Regina Feldmann – 15m12s1d.

200m Costa – Masculino – 1o. Florianópolis – Herminio Menezes Neto – 2m46s2d; 2o. Florianópolis – Cristóvão Franco – 2m52s5d; 3o. Blumenau – Nelson Costa – 2m52s6d; 4o. Blumenau – Carlos Augusto Vieira – 3m09s5d; 5o. Joinville – Renato Benk – 3m17s5d; 6o. Jaraguá do Sul – Antônio Carlos – 3m39s4d.

100m Costas – Feminino – 1o. Blumenau – Angélica Frank – 1m24s4d; 2o. Blumenau – Liliane Silva – 1m24s9d; 3o. Florianópolis – Hedione Silva – 1m22s8d; 4o. Florianópolis – Cláudia Franco – 1m26s9d; 5o. Joinville – Joice Gama – 1m33s6d; 6o. Criciúma – Sandra Canele – 1m44s.

800m Livre – Masculino – 1o. Blumenau – Amadeu Ferrari – 11m21s1d; 2o. Florianópolis – João Batista – 12m18s4d; 3o. Tubarão – Cesar Mor – 12m20s9d; 4o. Joinville – Antônio Campos – 13m27s1d; 5o. Joinville – Paulo Binckol – 13m38s5d; 6o Jaraguá do Sul – Allan Marcos Piske – 13m38s8d.

200m Borboleta – Feminino – 1o. Blumenau – Liliane Silva – 3m50s4d; 2o. Jaraguá – Viviane Dornburch – 4m08s8d; 3o. Blumenau – Peggi Maria Goldfeder – 4m18s6d; 4o. Florianópolis – Rute Maria Medeiros – 4m26s7d; 5o. Joinville – Jaqueline Gama – 4m45s3d.

100m Peito – Masculino (Finais) – 1o. Florianópolis – Murilo Rosa – 1m22s3d; 2o. Blumenau – Edson Silva – 1m24s2d; 3o. Blumenau – Jayme Filho – 1m27s4d; 4o. Florianópolis – Jorge Moyerle – 1m30s; 5o. Joinville – Julio Cesar Sá – 1m30s3d; 6o. Tubarão – Juarez May – 1m31s9d.

200m Livre – Feminino – 1o. Blumenau – Angélica Franck – 2m46s2d; 2o. Blumenau – Marilene Bussarelo – 2m48s2d; 3o. Florianópolis – Cláudia Franco – 2m58s; 4o. Florianópolis – Beatriz Ferrari – 3m15s5d; 5o. Timbó – Anne Heindvich – 3m19s9d; 6o. Jaraguá do Sul – Ligia Helena – 3m21s6d.

200m Borboleta – Masculino – 1o. Florianópolis – Edison Ledoux – 2m48s3d; 2o. Jaraguá do Sul (a confirmar) 3m28s3d; 3o. Blumenau – Cesar Mor – 3m30s7d; 4o. Joinville – Adenir Treichd – 3m44s7d; 5o. Florianópolis – Sidney Junior – 3m53s5d; 6o. Blumenau – Adilson Leite – 4m10s7d.

200m Medlei Moças – 1o. Blumenau – Rose Silvia – 3.06.7; 2o. Florianópolis – Eliane Menezes – 3.22.8; 3o. Blumenau – Catia Missener – 3.47.5; 4o. Joinville – Liliane Miguel – 4.00.9; 5o. Jaraguá do Sul – Viviane Dornbusch – 4.67.8; 6o. Florianópolis – Rute Medeiros – 4.11.5.

400m Livre Masculino – 1o. Florianópolis – Herminio Menezes Neto – 5.21.8; 2o. Blumenau – Amadeu Ferrari – 5.22.3; 3o. Florianópolis – João Barbato – 6.04.9; 4o. Blumenau – Klaus Nietsche – 6.05.9; 5o. Joinville – Orlando Vieira – 6.15.4; 6o. São Bento do Sul – Cesar Pereira – 6.24.9.

200m Peito – Feminino – 1o. Blumenau – Denize Bathbarth – 3.20.8; 2o. Timbo – Gabriele Rudalch – 3.35.5; 3o. Florianópolis – Maisa Vieira – 3.41.4; 4o. Florianópolis – Sueve Parcias – 3.46.8; 5o. Jaraguá do Sul – Cristiane Donini – 3.49.9; 6o. Blumenau – Marisa Francisca – 3.54.5.

REVEZAMENTO 4x100 – 4 ESTILOS – Masculino – 1o. Florianópolis – 5.05.7; 2o. Blumenau – 5.30 7; 3o. Joinville – 5.49.3; 4o. Jaraguá – 6.14.7.

REVEZAMENTO 4x200 – Feminino – 1o. Blumenau – 11.38.6 (recorde); 2o. Florianópolis – 12.41.3; 3o. Jaraguá do Sul – 14.25.5; 4o. Joinville – 14.56.1.

XADREZ MASCULINO
Resultado de ontem (terça)
Joaçaba 1x2 Tubarão
7a. Rodada
Fpolis 3x0 Tubarão
S.Francisco 0x3 Joinville
Joaçaba 1,5x1,5 S.Bento
Indaial 2x1 Jaraguá
Lages 1,5x1,5 Rio Negrinho
Ipumirim 0x3 Xanxereê (WO)
Anchieta 1x2 Brusque
B.Camboriú 1x2 Criciúma
S.Lourenço 0x3 Maravilha (WO)
Chapecó 3x0 Itajaí
CLASSIFICAÇÃO até 7a. Rodada
1o. Fpolis, 18 pontos
2o. Joinville 17
3o. Joaçaba 14,5
4o. Chapecó 13
5o. São Francisco, São Bento, Tubarão e Indaial 12
9o. Xanxereê 11,5
10o. Jaraguá, Rio Negrinho e Lages 11
13o. Itajaí, Brusque e Criciúma 10
16o. Concórdia 9
17o. Anchieta, Maravilha e B. Camboriú 8,5
20o. Ipumirim 8
21o. S. Lourenço 0,5

XADREZ FEMININO
7a. Rodada – última
Chapecó 0x2 Tubarão
Itajaí 1x1 Joinville
Rio do Sul 1x1 S. Francisco
Joaçaba 0,5x1,5 Jaraguá
CLASSIFICAÇÃO FINAL
CAMPEÃO – Joinville 13 pontos
VICE – Jaraguá 10,5
3o. Itajaí 8
4o. S.Francisco 7,5
5o. Rio do Sul 6
6o. Tubarão 5
7o. Chapecó 4
8o. Joaçaba 2

FUTEBOL DE SALÃO
Joinville Wx0 Maravilha
FLORIANÓPOLIS 1 x 0 Chapecó
Joinville 5 x 3 Lages

VOLEIBOL MASCULINO
Concórdia 3 x 0 Criciúma
Chapecó 3 x 0 Caçador

VOLEIBOL FEMININO
Blumenau 3 x 0 São Ludgero
Brusque 3 x 1 Lages
Chapecó 3 x 0 Concórdia

BASQUETEBOL
Chapecó 26 x 76 Florianópolis
São Bento 42 x 78 Joinville

HANDEBOL MASCULINO
Rio do Sul 17 x 10 Itajaí
Itajaí 9 x 8 Blumenau
FLORIANÓPOLIS 16 x 8 Rio do Sul

HANDEBOL FEMININO
Chapecó 5 x 12 Concórdia
Concórdia 1 x 3 Maravilha
Rio do Sul 9 x 5 Chapecó
FLORIANÓPOLIS 10 x 8 Blumenau

BOCHA
Chave "A"
São Carlos 2 x 1 Caçador
Criciúma 1 x 2 São Carlos
Chave "B"
Concórdia 2 x 0 B. Camboriú
Mafra 1 x 2 Indaial
Concórdia 1 x 2 Mafra
Chave "C"
Videira 2 x 0 Itajaí
Rio do Sul 0 x 2 Joaçaba
Tubarão 2 x 0 Joaçaba
Itajaí 1 x 2 Tubarão

TÊNIS DE CAMPO - MASC.
Criciúma 0 x 3 Rio do Sul
Joinville 2 x 0 Blumenau
Foram adiados os jogos –
Fpolis x Concórdia
Chapecó x Itajaí
Lages x Rio do Sul

TÊNIS DE CAMPO - FEM
Itajaí 0x2 Joinville
Blumenau 2 x 1 Lages

TÊNIS DE MESA MASCULINO
DECISÃO
FLORIANÓPOLIS 5 x 4 Joinville
Porto União 1 x Curitibanos
Classificação:
Campeão: FLORIANÓPOLIS
Vice: Joinville
3o. lugar: Curitibanos
4o. lugar: Porto União

TÊNIS DE MESA – FEM.
Curitibanos 3 x 5 Joinville
Itajaí 1 x 5 Curitibanos

MEDALHAS

MUNICÍPIOS	OURO	PRATA	BRONZE
Blumenau	30	26	14
Joinville	16	6	11
Florianópolis	8	6	9
Rio do Sul	4	7	5
Indaial	3	1	2
Criciúma	2	7	3
Lages	1	3	2
Joaçaba	1	2	4
Curitibanos	1	2	2
Itajaí	1	2	2
Jaraguá	0	7	2
Videira	0	2	8
Timbó	0	2	1
Concórdia	0	2	0
B. Camboriú	0	1	1
Brusque	0	1	0
Chapecó	0	0	4
Tubarão	0	0	1
S. Bento	0	0	1

Por dentro dos JASC

SERIA UM GRANDE FINAL

Como já acontecera com os vencedores do ciclismo (receberam suas medalhas numa solenidade sem muito brilho), os campeões do atletismo saíram bastante descontentes ontem do Centro Esportivo. A maneira como foram entregues as medalhas deixou triste a todos os atletas. Eles treinam, vencem, vibram, e depois esperam pelo grande final: a entrega de troféus e medalhas. Mas este ano houve desapontamento quase total pois tudo foi feito do modo mais frio possível, despindo a solenidade daquilo que o atleta mais necessita, ou seja, o carinho do público e dos próprios organizadores da competição.

Ninguém entregou medalha a ninguém pois todas foram mesmo desembrulhassem e colocassem no pescoço. Alguns improvisaram um mesmos desembrulhasem e colocasem no pescoço. Alguns improvisaram em cerimonialzinho particular, para não deixar aquele momento tão importante sem o gostinho especial proporcionado pela solenidade tradicional e bem organizada.

QUEM DECIDE?

Nelson Buzzarelo, técnico do basquetebol de Blumenau, assistiu ontem à tarde o jogo entre Florianópolis e Chapecó. Com a experiência que tem em Jogos Abertos e na modalidade, Buzzarelo pôde falar com muito conhecimento sobre a decisão do título. Com respostas francas e objetivas, o técnico blumenauense parece acreditar muito na sua equipe, apesar das dificuldades que enfrenta este ano. Tomou por base o jogo contra Joinville na fase classificatória, quando Blumenau venceu por 76 a 70, depois de "correr atrás da máquina", conforme ele mesmo definiu a situação do seu time no início da partida. Florianópolis. Vamor conferir, pois todo mundo está apostando numa decisão entre Florianópolis e Joinville.

ESPERANÇA

As decisões emanadas ontem do Conselho Técnico, abrem novas perspectivas para melhoria (ou afirmação) dos Jogos Abertos de Santa Catarina. Como este assunto já foi várias vezes discutido, espera-se que as reformulações aconteçam em termos concretos. Com a palavra, a Secretaria de Educação.

E A PIRA?

Depois de acesa pelo atleta Benhur, de Chapecó, a Pira Olímpica sumiu do Centro Esportivo. Ela está em uma sala da CCO, apagada. Ela deveria ficar acesa até o final dos XVI Jogos Abertos.

CONVITES

A equipe de "O Estado" em Chapecó, agradece convites das Cmes de Itajaí (Peixada), Florianópolis (Bacalhoada) e Blumenau (Coquetel), Balneário de Camboriú (camaroada), Joinville (Churrasco) e Lages (Churrasco). Como se vê, o cardáio é variado mas, os compromissos com a cobertura dos XVI Jogos Abertos impedem o comparecimento. Pelo que, a equipe sensibilizada agradece. E bom proveito.

Expediente

XVI Jogos Abertos de Santa Catarina "Redação — Rua Marechal Bormann, 1329, fone 294 — Mário Medaglia (Chefe), Aldírio Simões, Ubaldo Balthazar, Wilson Medeiros, Homero Franco e J.B. Telles (repórteres) — Orestes Araújo (Chefe), Rivaldo de Souza e Carlos Josten (Fotógrafos) — Inelino Santos (Operador de Telex), Clério Jacó (manutenção e circulação). Telefoto (O Estado/Associated Press/TELESC). Em Florianópolis — Editor — Mauro Pires; Diagramador — Marcus Aurélio Homem e Pesquisa, Libório Anilson Medeiros.