O TEMPO – Pressão Atmosférica Média: 12.1 milibares. Temperatura média do dia: 25.4o. com um máximo na maior insolação de 30.6o. e mínimo à noite de 18.9o. No Planalto a média mínima será 10.8o.). Estado médio do Céu: Cumulus, Stratus, Cumuluninbus, de meio claro e encoberto. Nevoeiros noturnos nas margens de rios, serras e litoral. Estado médio do Tempo: com instabilidades no Planalto, chuvas esparsas, trovoadas no Oeste, passageiras. Possíveis granizos esparsos. No litoral, instabilidades passageiras sobre as bacias de rios, estável nos outros trechos passando a Bom. Previsão: A. Seixas Netto.

O ESTADO

Florianópolis – Quarta-feira 22 de outbro de 1975 – Ano. 61 – No. 18.183 – Edição de hoje 20 páginas – Cr$ 1,50

MATRÍCULAS ABERTAS – Estarão abertas no período de 1o. de dezembro a 9 de janeiro de 1975, as matrículas para o pré-vestibular intensivo do curso José de Alencar.

O candidato poderá optar por um dos três turnos: matutino, verpertino e noturno. Inscrições nos Cursos José de Alencar, rua Irmã Benwarda, 3, fone 22-5596 – nesta capital.

Falcão proíbe passeatas

O Ministro Armando Falcão, da Justiça, encaminhou mensagem a governadores solicitando providências no sentido de proibir passeatas ou concentrações que provoquem agitações ou prejudiquem o trabalho.

Franco está em estado "crítico" e em caso de morte ou incapacidade a monarquia será restaurada.

Mao-Tse-Tung abriu ontem o sacrário de sua residência oficial ao Secretário Henry Kissinger, numa de suas raras aparições nos últimos anos. (Página 7).

Franco em estado crítico

Médicos do general Francisco Franco consideram crítico o seu estado de saúde, agravado por distúrbios cardíacos. O gabinete espanhol convocou o príncipe Juan de Bourbon para uma possível sucessão. (Pg. 2).

O Figueirense enfrenta hoje às 21 horas no estádio Orlando Scarpelli o perigoso Guarani, que tem em Juti a sua maior atração. O ex-avaiano promete fazer gol no antigo rival e ontem reviu seus companheiros, treinando com Zenon. (Pg. 8)

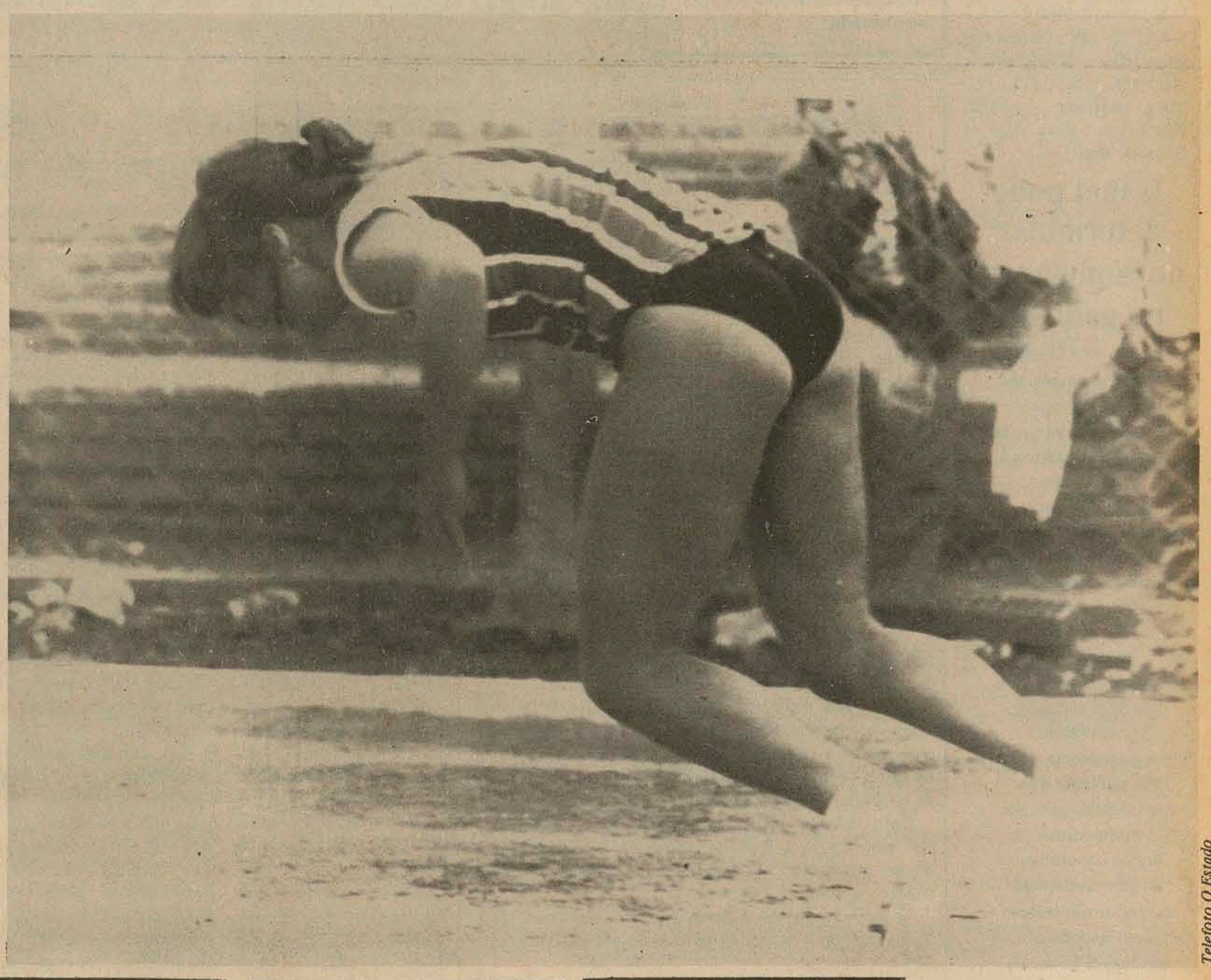

Telefoto O Estado

Mara Luiza Firechichsan, um dos destaques de Joinville que lidera o atletismo feminino. No masculino, basta confirmar o favoritismo no quatro por quatrocentos, para ser também campeão. (Caderno dos JASC)

Em Lisboa, prevê-se a queda do governo em 48 horas

Página 2.

Konder reduz em mais 15% despesas estaduais

Página 3.

Lenoir leva a Francelino o quadro da Arena/SC

Página 3.

Produtor reivindica um preço melhor para o leite

Página 10.

A violência na Argentina ontem: duas mortes

Buenos Aires – Um policial e um dirigente sindical foram mortos ontem, em dois ataques de guerrilheiros da esquerda, informou-se oficialmente. Os crime ocorreram horas depois de ser divulgado um projeto do governo visando reprimir mais duramente a subversão.

No ataque em que morreu o agente da polícia provincial Roberto Yianotti, de 32 anos , foram feridos quatro de seus familiares. Seu irmão Pedro, de 17 anos, que recebeu um tiro no abdomen quando foi socorrer seu irmão, sua mulher e dois de seus filhos, um deles de nove anos, pela explosão de três granadas lançadas pelos guerrilheiros.

Yianotti foi crivado de balas quando deixava sua residência na localidade de Wilde, uns 15 quilômetros ao sul de Buenos Aires. A polícia acredita que o ataque pode ter sido em represália pelo fato do policial prestar serviços a uma comissão que frequentemente intervém na investigação de atos terroristas, afirmaram fontes policiais.

A polícia atribuiu o atentado a guerrilheiros do proscrito e ultra-esquerdista "Exército Revolucionário do Povo", ERP. Também informou-se oficialmente que suspostos guerrilheiros de esquerda assassinaram ontem Ricardo Sanchez, de 36 anos, secretário de Assistência Social da União dos Metalúrgicos de Rosário, a 300 quilômetross ao norte de Buenos Aires. Sanchez foi baleado por diversas pessoas quando deixava sua residência na cidade de Rosário.

Ao mesmo tempo a polícia informou que ontem um guerrilheiro foi gravemente ferido à bala e outros dois detidos num tiroteio na província de Mendoza, a uns 1.100 quilômetros na direção oroeste de Buenos Aires. O ferido é Armando Bustamante que, juntamente com seus companheiros, é membro da organização guerrilheira "Montoneros", vinculada à esquerda peronista, informou a polícia. Não houve baixas entre as forças de segurança.

Isabel pode determinar nova mudança no gabinete

Buenos Aires – **A situação do governo argentino começa a reverter-se a favor dos que advogam a irrestrita obediência à presidente Isabel Peron, segundo o que se observa pelo desenrolar dos acontecimentos provocados com o retorno da presidente ao seu cargo. Por sua vez, a imprensa local já anuncia a probabilidade de que a presidente anuncie, nos próximos dias, mudanças no gabinete e em outros órgãos importantes do governoEmbora as versões não tenham recebido resposta oficial, segundo os jornais as autoridades que saissem seriam substituídas por outras comprometidas com a corrente "verticalista" do peronismo, ou seja, aqueles que obedecem as decisões da presidente. Os políticos da linha contrária abrangem todos os que costumam discutir "democraticamente" as diretrizes presidenciais.**

Franco sofre ataque cardíaco e passa mal

Um porta-voz oficial disse que o velho caudilho estava sofrendo uma "aguda crise coronária" e negou-se a dar mais detalhes. O caso é grave.

Madri – O octogenário general Francisco Franco, que sofre de câncer e arteriosclerose, teve ontem um ataque cardíaco, que o porta-voz oficial chamou de "aguda crise coronária", negando-se a pormenorizar. A última notícia vinda do governo, até ontem à noite, dizia que ele estava "se recuperando". A rápida convocação do primeiro-ministro Carlos Arias Navarro à residência do governante, por outro lado, contribuiu para aumentar os rumores de que se prepara para entregar o poder a seu sucessor designado, príncipe Juan Carlos de Bourbon.

Franco, de 83 anos, que vinha sofrendo também de uma inflamação das válvulas cardíacas, está em estado grave, de acordo com algumas fontes diplomáticas, contrariando as oficiais. Os familiares do chefe de Estado se reuniram em sua casa, nas pro imidades da capital, e entre eles estava seu genro, Cristobal Martinez Bordiu, especialista em cardiologia. Também estava presente o precursor dos transplantes cardíacos, Cristian Barnard, que ontm mesmo regressou à África do Sul. Informou-se, embora o desmentido oficial, que o generalíssimo estava em balão de oxigênio e tinha sido submetido a uma traquotomia)incisão na traquéia para facilitar a respiração).

No verão de 1974, Juan Carlos substituiu Franco durante 40 dias, quando este sofreu uma crise de tromboflebite na perna direita. Porém, o octogenário, depois de um período de hospitalização, reassumiu o p der. Agora, entretanto, acredita-se que uma segunda etapa de poder para o príncipe seria permanente, nas atuais circunstâncias.

A doença do general foi conhecida pela primeira vez na sexta-feira passada. Informou-se então que ele tinha apenas uma "leve gripr", que o obrigou a retirar-se de uma reunião do gabinete. Depois, informou-se que os médicos registraram arritmia cardíaca (palpitações anormais do coração) e, mais tarde, que ele tinha melhorado.

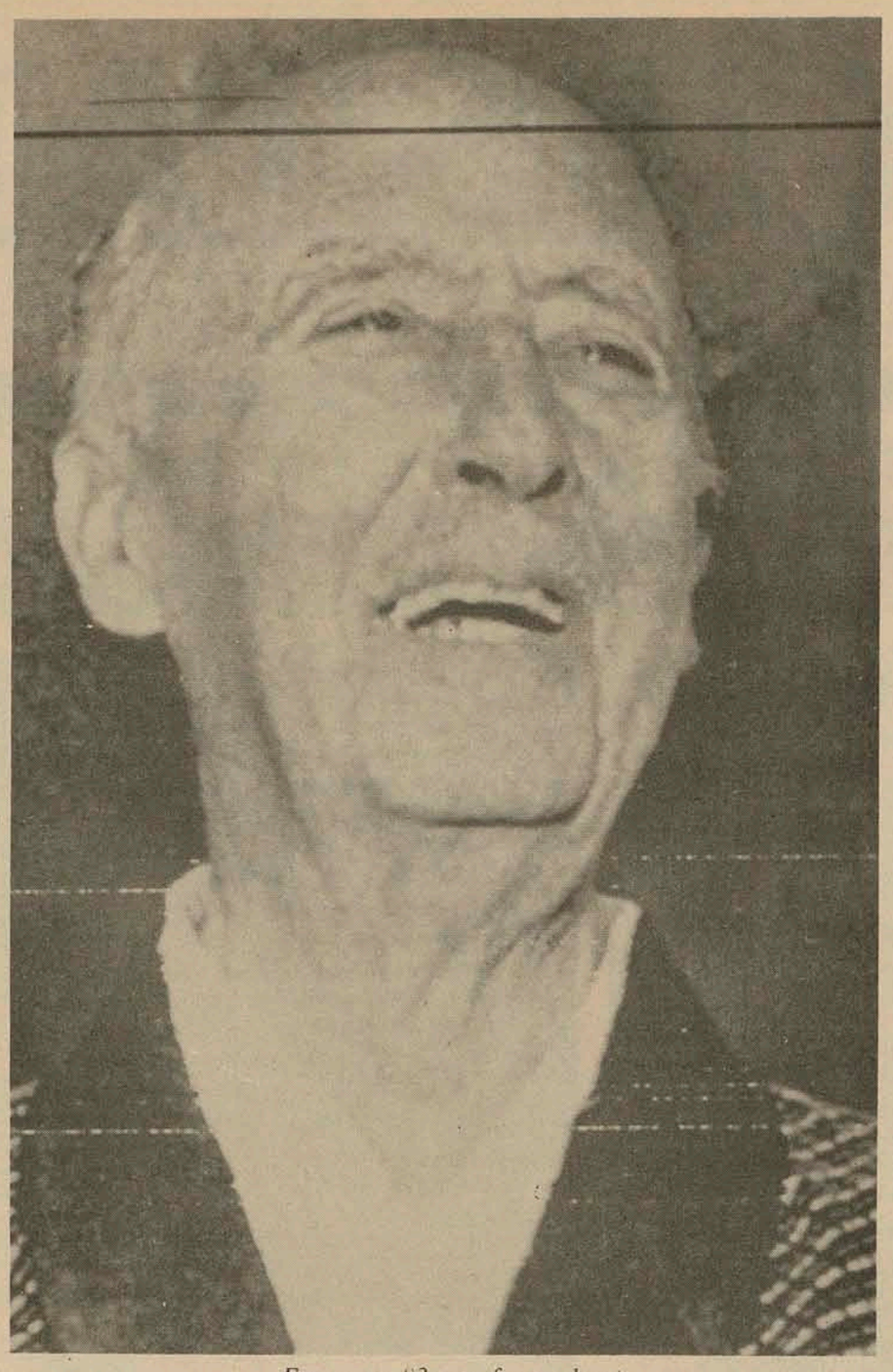

Franco, aos 83 anos, fraco e doente.

Ao centro, Juan Carlos, o sucessor oficial de Franco.

Marrocos inicia marcha em direção ao Saara espanhol

Rabat – Caravanas de marroquinos iniciaram ontem o seu avanço em direção a fronteira com o Saara espanhol, enquanto o Conselho de Segurança das Nações Unidas debate os planos do Rei Hassan II de enviar 350 mil civis, desarmados, ao disputado território.

Caminhões e ônibus estão transportando os manifestantes de todo o país para Marrakech, terminal ferroviário sul, para onde afluem vários trens especiais. De Marrakech, a segunda cidade do país, partirão os comboios motorizados que chegarão até Tarkaya, cidade fronteiriça, a 800 quilômetros de Rabat. Dai, os manifestantes seguirão a pé, atravessando o deserto pedregoso, a caminho do Saara espanhol.

Das centenas de milhares de voluntários que atenderam ao apelo do monarca marroquino, serão selecionados os mais fortes, já que a caminhada é difícil.

A Espanha pediu anteontem ao Conselho de Segurança das Nações Unidas que aconselhe o rei Haasan II a suspender a marcha, que no entender das autoridades de Madri "constitui um ato de força contra a integridade territorial do Saara espanhol.

Um funcionário de Rabat asseverou que a marcha só será suspensa se a Espanha reconhecer oficialmente o direito marroquino ao Saara espanhol e concordar em negociar a passagem do poder.

O gabinete espanhol esteve reunido anteontem, em Madri, enquanto os chefes militares se encontravam em Ayun.

Acredita-se que a Espanha dispõe de 15 mil homens na sua colônia, a maior parte bem próximo a fronteira. O número de soldados marroquinos na mesma área é menor. Pelo que se sabe, a Argélia tem uns três mil homens na região, a 30 quilômetros da fronteira.

Hassan anunciou a marcha na quinta-feira, depois que a corte internacional de Haia opinou que em Marrocos, nem a Mauritânia tem direito a reclamar soberania sobre aquele território, embora reconhecendo que ambos mantiveram laços "de algum tipo", com tribos que viviam na região, antes de ela ser ocupada pela Espanha, em 1884.

Pascal Allende, o líder do MIR, consegue escapar do cerco policial

Andres Pascal Allende, sobrinho do falecido presidente Salvador Allende, fugiu com outros dois homens de um amplo cerco policial montado para sua captura.

Santiago do Chile – O líder do proscrito Movimento de Esquerda Revolucionária (MIR), Andres Pascal Allende, fugiu com outros dois homens e duas jovens de um amplo cerco formado pelas forças de segurança, informaram ontem fontes do governo.

Pascal Allende está na clandestinidade desde a destituição e morte de seu tio, o presidente socialista Salvador Allende, há dois anos. Pascal foi identificado comoum dos dez membros do MIR que na sexta-feira passada travaram um tiroteio de várias horas com forças de segurança num sítio situado a 25 quilômetros de Santiago.

Nessa oportunidade, morreu o segundo homem do MIR, Dagoberto Perez, estudante de sociologia conhecido pelo nome de "Alberto". Dois policiais ficaram gravemente feridos no tiroteio. Perez foi identificado como o marido de Lumi Videla, uma jovem cujo cadáver apareceu misteriosamente no jardim interno da embaixada da Itália, há um ano.

Quatro pessoas que participaram no incidente de sexta-feira foram presas e outras cinco fugiram. A pista destes fugitivos foi seguida através de sucessivos assaltos a motoristas nas estradas próximas a Santiago, para trocarem constantemente de veículos. Acreditava-se ontem que os fugitivos tivessem voltado a Santiago, pois as forças de segurança encontraram dois dos veículos roubados em vários locais da zona residencial da capital conhecida domo o "bairro alto".

Um dos automóveis tinha vestígios de sangue no interior, supondo-se que pelo menos umdos fugitivos está ferido. As forças de segurança realizaram ontem à noite uma intensa diligência no "bairro alto", mas aparentemente não tiveram sucesso em sua tentativa de localizar os foragidos. Não se sabe o número aproximado de policiais e soldados que perseguem os fugitivos, porém indicou-se que trata-se de uma "vasta operação de busca", que inclui Santiago e as principais localidades situadas em um raio de aproximadamente 80 quilômetros do centro da cidade.

Pelas descrições dos motoristas assaltados nos últimos dias, a polícia chegou à conclusão de que os fugitivos são Pascal Allende, Nelson Gutierrez, um ex-presidente da Federação dos Estudantes de Concepcion, cidade do sul do país; Maria Elena Bachmann e Mari Ann Beausire Alonso, jovens estudantes, e um terceiro homem não identificado.

A imprensa local publicou ontem as fotografias dos quatro fugitivos cuja identidade acreditam que seja a divulgada, recomendando sua captura a todas as unidades de segurança do Chile. Mari Ann foi identificada como "uma loira muito bonita, noiva de Pascal Allende".

Andres Pascal Allende passou a chefiar o MIR depois que o secretário-geral do movimento de esquerda revolucionária, Miguel Enriquez, morreu num tiroteio com forças de segurança em Santiago, em outubro do ano passado. Pascal é filho da ex-deputada Laura Allende, irmã de Salvador Allende, que está exilada no México.

Kissinger reúne-se com Mao Tse-Tung e Teng Shiao-Ping

Pequim – O secretário de Estado norte-americano Henry Kissinger entrevistou-se ontem, inesperadamente, com Mao Tsé-Tung, chefe do Partido Comunista da República Popular da China.

O dirigente, de 81 anos, convidou Kissinger para visitá-lo em sua residência em Pequim, depois que o secretário de Estado se reuniu durante uma hora com o 1ice-primeiro-ministro Teng Shiao-Ping.

Esta foi a terceira entrevista entre ambos. Kissinger foi à casa de Mao acompanhado de sua esposa Nancy e de sete assess ores.

Depois de aparesentá-los a Mao, a esposa de Kissinger e cinco dos assessores se retiraram. George Busch, que dirige o escritório de relações dos Estados Unidos em Pequim, e Winston Lord, assessor especial de Kissinger, participaram da conversação entre Mao e o secretário de Estado. Não se sabia até ontem à tarde o tempo de duração da entrevista.

Apesar de sua reunião com Mao, não houve indícios de que Kissinger se entrevistaria com o primeiro-ministro Chou En-Lai durante sua visita de xinco dias à capital chinesa.

Informou-se que Chou está muito doente, com problemas cardíacos, e sabe-se que não recebeu nenhum visitante estrangeiro nas últimas seis semanas.

Antes de sua entrevista de hoje com Teng, Kissinger gastou a maior parte do dia em umpasseio pelas montanhas a uma hora de Pequim de automóvel.

Portugal: governo alerta sobre perigo de golpe

Lisboa – O governo pode cair em 48 horas, através de golpe dos comunistas, disseram ontemm jornais portugueses. As versões foram publicadas ao mesmo tempo em que circulam rumores de que frágil gabinete organizado há um mês pelo primeiro-ministro José Pinheiro de Azevedo não chegaria ao fim da semana. Funcionários dos principais partidos políticos do país reconheceram que existe a possibilidade de queda do governo, por fa ta de força para enfrentar os opositores. "Não temos os soldados" disse um alto funcionário do partido popular democrata, acrescentando: "Embora os comunistas tomem o poder, não o conservarão por muito tempo". Jornais de várias correntes ideológicas destacam a possibilidade de queda do atual gabinete: o *Jornal de Notícias* da cidade do Porto e O *Século*, de Lisboa, editado por comunistas. Ambos dizem que a manifestação de rua convocada pelos radicais para amanhã poderá provocar uma nova e abrupta mudança no governo, que traria de volta ao poder o general Vasco Gonçalves e ao partido comunista português o controle dos centros básicos do governo.

Fontes do partido socialista disseram que foram pressionadas por alguns influentes chefes militares para fazer as pazes m os comunistas e impedir assim uma luta pelo poder. O presidente Francisco da Costa Gomes e outros membros do Conselho Militar Revolucionário convocaram ontem o chefe socialista Mário Soares e o secretário geral do partido comunista Álvaro Cunhal para uma conferência no Palácio de Belém, a fim de chegar a um entendimento.

Os comunistas querem que os socialistas, vitoriosos nas eleições de abril, abandonem a aliança com os popular-democratas, de posição anti-comunista. Entretanto, os comunistas foram acusados de organizar e propagar a desobediência civill e militar que enfraquece a autoridade do governo. Os oficiais moderados recusaram-se a pôr à prova sua força e permtiram motins e cisões no corpo de oficiais.

EUA podem intervir militarmente no território angolano

Washington – Embora os Estados Unidos mantenham oficialmente uma política de "não intervenção" na guerra civil de Angola, alguns funcionários norte-americanos deixaram transparecer claramente a possibilidade de ajuda em armas a dois dos três movimentos negros de libertação em luta nessa colônia africana.

Os funcionários disseram que os Estados Unidos estão "ativamente interessados no conflito cujo resultado poderá determinar que esse território venha a ser primeiro satélite soviético na África. Angola tem marcada sua proclamação de independência para o próximo dia onze de novembro. Os funcionários norte-americanos se mostravam reticentes em confirmar ou negar versões de que os Estados Unidos estivessem fornecendo armas as organizações que lutam contra o Movimento Popular pela Libertação de Angola (MPLA), apoiado por Moscou.

Porém, deixaram a impressão de que "alguma ajuda" em armas esteja sendo concedida a um ou aos dois movimentos: a Frente Nacional para Libertação de Angola (FNLA), e a União Nacional para a Independência Total de Angola (Unita), direitista e centrista. Esses funcionários disseram que a Grã-Bretanha apoia ativamente a Unita. Acrescentaram que uma advertência feita a Moscou pelo secretário de Estado Henry Kissinger foi descartada pela União Soviética.

Kissinger ofereceu no mês passado, em Nova Iorque, um banquete aos ministros de relações exteriores dos países membros da Organização de Unidade Africana (OUA), quando disse que os acontecimentos em Angola "estão seguindo por um caminho lamentável". "Sentimo-nos extremamente alarmados pela ingerência de outras potências de fora do continente africano e cuja intervenção não está em consonância com a promessa de uma verdadeira independência".

Os funcionários em Washington disseram que as declarações de Kissinger foram dirigidas aos soviéticos e que qualquer ajuda em favor das facções anti-soviéticas seria o resultado de Moscou não levar em consideração as advertências de Kissinger.

Líbano: luta continua com violência nas ruas

Beirute – Uma descarga elétrica atingiu ontem o quartel general das Forças de Segurança, ao mesmo tempo em que a guerra civil entre cristãos e muçulmanos continua em seu sétimo mês.

A rádio estatal disse que três agentes e um civil ficaram feridos quando várias balas foram disparadas contra a entrada de uma barraca.

O quartel fica perto de um hospital no bairro cristão de Ashrafié, alvo de periódicos tiroteios por parte dos distritos muçulmanos vizinhos, e dos guerrilheiros palestinos esquerdistas do acampamento de refugiados de Tel Zatar.

As forças de segurança nacional, inferiores em número e em poderio militar aos exércitos pricados de cristãos e muçulmanos, não puderam controlar os dois grupos, que lutam pela supremacia política, desde abril.

Deputado vê uma nova era para porto de Itajaí

Júlio Cesar fez uma análise dos meios de transporte, pedindo mais atenção para o fluvial

Ao dar conhecimento das providências já tomadas na área do Ministério dos Transportes para o reaparelhamento do Porto de Itajaí, atualmente o maior terminal de importação e exportação em Santa Catarina, o deputado Júlio César disse na Assembléia ontem que enquanto intensifica seus planos para prospecção e exploração imediatas do petróleo "o Governo brasileiro deve, parapelamente, tentar viabilizar o transporte marítimo em mais ampla escala", com o que obterá maior rentabilidade e economia em termos de combustível.

– Há necessidade de que os portos brasileiros e as ferrovias sejam reaparelhados; que as obras de infra-estrutura nos nossos portos sejam implantadas imediatamente; que o Governo dedique ao transporte marítimo, principalmente, a importância econômica de que ele realmente se reveste para o País. E quando nos referimos ao transporte marítimo, queremos abranger também o fluvial – disse.

Enfatizando que o Ministério dos Transportes está realizando estudos "para que os grandes rios brasileiros sejam transformados em grandes vias de transporte", o parlamentar acentuou: "se nós observarmos, na Europa e na América do Norte, o quanto é importante o transporte fluvial, chegaremos a uma conclusão óbvia: há necessidade premente de que o Governo procure não só expandir o transporte marítimo, mas também criar condições a que os exportadores usem os nossos rios no transporte de pequena e média cabotagem".

Júlio César citou as medidas já executadas pelo DNPVN em Itajaí, e disse que "1975 marca uma nova era para o porto de Itajaí, pois 80% dos produtos industrializados e 85% dos importados por Santa Catarina são repassados através de Santos, Paranaguá e Rio Grande, porque o nosso Estado não possuía um porto com capacidade de atender perfeitamente a estes importadores e exportadores".

Frisou ainda que "desde que os exportadores de Blumenau, cidade que dista 40 quilômetros de Itajaí, puderem com estas medidas utilizar com garantias aquele porto, haverá umaimensa economia de óleo e gasolina para a Nação, uma vez que atualmente a exportação é feita pelos portos de Rio Grande, distante 700 quilômetros, Paranaguá, 300 quilômetros, ou Santos, afastado por 800 quilômetros".

Sociólogos querem o reconhecimento da sua profissão

Sociólogos e professores de Sociologia e Ciências Sociais, além de acadêmicos das últimas fases de cursos afins, reunem-se nos dias 14, 15 e 16 de novembro, em Criciúma, na realização do II Congresso Catarinense de Sociologia. O Congresso é promovido pelo Departamento de Extensão Cultural da UFSC, Faculdade de Ciências e Educação de Criciúma e Departamento de Sociologia da UFSC.

Durante o encontro serão realizados estudos e debates acerca de assuntos de interesse de professores e estudantes de Sociologia estando em primeiro plano o estudo do reconhecimento da profissão de sociólogo no Brasil. Contará ainda com palestra proferida por um dos autores dos ante-projetos que ora tramitam no Congresso e Câmara Federal regulamentando a profissão de sociólogo: ou o senador Vasconcellos Torres, ou deputado Francisco Amaral ou deputado Nelson Carneiro.

PROGRAMA

Além dessa abordagem, o II Congresso Catarinense de Sociologia, tem por objetivo o congraçamento dos sociólogos catarinenses e dos professores envolvidos na pesquisa social e no ensino da sociologia em Santa Catarina; a dinamização da Sociedade Catarinense de Sociologia, fundada em 1972, e que não vem tendo atuação. Tem por fim, ainda, o intercâmbio de experiências entre os professores que agem nas fundações e nos colégios de 2o. grau, através de uma análise comparativa dos programas desenvolvidos no curso superior e no ensino médio, pois na maioria dos casos os professores trabalham desconhecendo o programa e o trabalho desenvolvido por seus colegas e outras fundações e o programa desenvolvido nos colégios de 2o. grau e no curso superior. É assim, objetivo entrosar mais não repetir programas e organizar os programas do curso superior em função do 2o. grau, pois o curso superior forma professores para estas áreas.

Servirá o Congresso também para um intercâmbio de experiências entre professores e estudantes, através de trabalhos realizados em suas fundações, para o que os organizadores pedem que cada fundação, elabore umtrabalho para apresentação e debates, e, ainda para uma tomada de consciência por parte dos professores e alunos das limitações próprias do estudo das ciências sociais, pela dificuldade em se realizar pesquisas por falta de recursos humanos e econômicos e por limitações metodológicas.

No Congresso será realizada a eleição da primeira diretoria da Sociedade Catarinense de Sociologia, que terá a função de colocar em prática todas as decisões do Congresso, estando também inscritos como conferencistas os professores da UFSC, Nereu do Vale Pereira, Zuleika Mussi Lenzi e Sílvio Coelho dos Santos.

Fichas de inscrição, para participação e para apresentação de trabalho poderão ser obtidas em Florianópolis, no Departamento de sociologia da UFSC, a partir dos próximos dias. A inscrição custará Cr$ 150,00, sendo os trabalhos do Congresso desenvolvidos por todo o dia, sempre no Campus Universitário de Criciúma.

Lenoir leva a Pereira a situação da Arena

O senador Lenoir Vargas Ferreira passará às mãos do presidente nacional da Arena, deputado Francelino Pereira, na reunião dos dirigentes regionais do partido hoje em Brasília, um relatório das atividades dos primeiros meses de sua gestão à frente do Diretório Regional e também umquadro sobre a situação partidária com vistas as eleições de 1976. Segundo ele afirmou ontem a O ESTADO, trata-se de "uma exposição de rotina partidária", que não levará ainda em conta qualquer avaliação de tendências eleitorais, mas apenas o relacionamento das condições existentes no Estaso e a indicação das medidas em estudos para a dinamização do partido em Santa Catarina. Lenoir adiantou que incluirá em seu relatório "algumas sugestões à direção nacional", referentes ao plano de ação partidária.

O presidente da Arena catarinense disse que fará um relato ao dirigente nacional do partido sobre as providências adotadas para a retirada da representação no TRE contra os deputados Martinho Ghizzo e Epitácio Bittencourt, que considerou "um ato político de relevância". Acrescentou que "a nossa busca é no sentido de que cada vez mais o partido se integre, não apenas nos seus órgãos regionais, mas também municipais".

– Esse é o trabalho em que estamos todos empenhados, e acredito que vamos ter êxito – asseverou.

No quadro da situação partidária em Santa Catarina, a ser exposto ao presidente nacional da Arena, Lenoir acredita que poderá evidenciar algum progresso em relação a outros Estados. Duas indicações a esse respeito, a serem mencionadas, serão o Movimento Arenista Jovem, "uma iniciativa já vitoriosa, com resultados muito bons até aqui", e o relacionamento entre os políticos do partido e o governador Antônio Carlos Konder Reis, "onde se pode falar de uma perfeita integração".

Ele destacará, também, a excelente fase de organização interna do partido. A Arena está com 155 diretórios registrados no TRE, com 27 pedidos de registro em andamento, 12 diretórios por completar a documentação e apenas três municípios em que serão ainda realizadas as convenções: Laguna, Rio Negrinho e Araranguá.

Entre as sugestões a serem apresentadas à direção nacional está a da criação da "Ordem do Mérito Partidário". O presidente da Arena estadual entende que "tem muitos companheiros trabalhando sem buscar qualquer compensação", para os quais o partido precisa encontrar uma maneira de expressar o seu reconhecimento e apreço.

O senador Lenoir Ferreira retorna amanhã a Florianópolis, para dar sequência às gestões políticas visando ativar os diversos setores do partido. Ele procurará, em contato com os companheiros, definir a reunião de instalação para escolha dos dirigentes dos conselhos partidários – Conselho de Ética, Conselho Fiscal e Conselho Consultivo.

Quandt abre amanhã o congresso de radialistas

Será instalado amanhã o II Congresso Nacional de Radialistas, com a presença do Ministro das Comunicações, Euclides Quandt de Oliveira, às 20h30m, na Assembléia Legislativa do Estado. O conclave deverá se prolongar até sábado e para a solenidade de encerramento deverá estar presente o Ministro do Trabalho, Arnaldo Prieto. A promoção é do Sindicato dos Empregados em Empresas de Radiodifusão e Televisão do Estado de Santa Catarina, com a colaboração da Federação Nacional dos Radialistas e das Secretarias do Trabalho e Promoção Social e de Imprensa do Estado.

Segundo informou o presidente do Sindicato, Hugo Silveira Lopes, o I Congresso Nacional de Radialistas foi realizado em janeiro de 1963, em Porto Alegre, "e de lá para cá, nada mais foi feito, sendo que no decorrer desses 12 anos a luta dos radialistas tem sido a mesma, daí o fato da regulamentação da profissão ser o tema principal do Congresso".

– Como consequência do congresso de 63, em julho do mesmo ano, o então presidente da república baixou um decreto que levou o no. 52.287, que regulamentava a profissão de radialista. Quando isso aconteceu a Empresa Brasileira de Rádio e Televisão entrou com um mandado de segurança alegando que o fato era inconstitucional, pois o presidente da república não tinha poderes para regulamentar profissões. Criou-se um empasse e as entidades da classe não quiseram polemizar.

"O Governo criou comissões paritárias, formadas por representantes dos profissionais, dos empresários e do próprio Governo, visando encontrar a solução do problema, que permaneceu insolúvel. Hoje existe um projeto de origem legislativa em tramitação na Câmara Federal, regulamentando a profissão, o qual foi inicialmente apresentado pelo deputado Antônio Pontes - MDB Amapá - e que posteriormente recebeu um substitutivo do deputado Leo Simões - MDB Rio - e que há três anos foi dissecado de ponta a ponta, numa reunião convocada pela Federação em Brasília".

PROJETO GOVERNAMENTAL

Informou Silveira Lopes que paralelamente existia um projeto na área do Governo, elaborado pelo Ministério do Trabalho, "o qual em linhas gerais atendia as aspirações da classe".

– Ocorre - prosseguiu - que existe um trabalho do professor Reinaldo Santos, no Vademecum da Comunicação, dizendo que o regulamento da profissão de radialista está em plena vigência - decreto 52287/63 - após a decisão do Supremo Tribunal Federal, no sentido de que o Poder Executivo é competente para regulamentar o exercício de profissões.

"Em vista desse fato, o tema principal do Congresso será a regulamentação da profissão, pois ainda não sabemos temos os direitos ou não e isso precisa ser definido".

FORMAÇÃO PROFISSIONAL

Há grande preocupação das entidades da classe com o nível profissional dos homens que atuam em rádio e televisão do país. "Não pretendemos que sejam criadas escolas de radialistas, mas queremos encontrar uma solução para o problema, que somente pode ser sanado com a colaboração dos profissionais, empresas e Governo".

– Acredito que essas três partes poderiam executar um programa para melhorar o nível profissional, através de estágios para a admissão de novos radialistas. É necessário que o futuro profissional primeiro aprenda como funcionam os diversos setores de uma emissora de rádio ou televisão. Isso pode ser feito se houver a participação das entidades da classe, empregadores e do Governo. Esse tema, o segundo do Congresso, será amplamente debatido, para definir a sua viabilidade.

PROMOÇÃO CULTURAL

O terceiro assunto a ser abordado pelos profissionais de radiodifusão, denominado "Rádio e Televisão, Veículos de Formação Cultural", na opinião do presidente do Sindicato "se constitui na grave preocupação da classe, tendo em vista o grande poder de condicionamento que os dois veículos de comunicação, notadamente a televisão, exercem sobre o público".

– Ainda dentro desse item, queremos que a possibilidade de implantação do sistema de TV-por-cabo seja descutida em aberto, uma vez que o Governo já tem estudos nesse sentido os quais não foram dados a conhecer. Trata-se de um sistema revolucionário, que possibilita receber em casa somente os programas que o telespectador deseja ver.

"Vários aspectos da política nacional de rádio e televisão deverão ser apreciados amplamente, para que os radialistas fiquem sabendo o que acontece no setor, uma vez que atualmente estamos desconhecendo a nossa verdadeira situação", concluiu.

Governo reduz em mais 15% gastos de secretarias

A queda da arrecadação, aliada aos prejuízos das cheias, levou à contenção de despesas.

Os duodécimos dos orçamentos das Secretarias de Estado foram reduzidos em mais 15 por cento, segundo determinação dada ontem pelo governador Konder Reis. Em meados de maio, tendo em vista problemas de ordem financeira, já fora fixada uma redução de 40 por cento.

De acordo com a legislação em vigor, as dotações orçamentárias de cada Secretaria têm seu valor dividido por 12, que é o que cada pasta pode gastar mensalmente. Com mais essa contenção de despesas, o governo procura fazer frente aos problemas financeiros existentes.

Ao determinar a redução de mais 15 por cento, na reunião de ontem com o secretariado, o governador Konder Reis fez uma exposição da atual situação da arrecadação estadual, que apresentou uma queda em decorrência das cheias e fenômenos meteorológicos que atingiram o Oeste catarinense, o Vale do Itajaí e o Vale do Rio do Peixe.

Com mais esse corte, os diversos órgãos da administração direta dispõem agora de recursos apenas para cobrir despesas estritamente necessárias e inadiáveis.

ESTÁGIO-REMUNERADO

Na reunião de ontem do secretariado foi aprovado o estágio remunerado para acadêmicos da Universidade Federal de Santa Catarina junto à Secretaria dos Transportese Obras, com vistas ao aperfeiçoamento técnico.

Os estudantes serão assistidos por um técnico da Secretaria, desenvolvendo aprendizado prático nos locais de obras de imp lantação, retificação e pavimentação de rodovias ou de construção de obras de arte.

Cr$ 2 milhões para desenvolvimento comunitário

O Conselho Estadual de Desenvolvimento Social aprovou ontem a celebração de convênio entre a Cohab e o Banco Nacional de Habitação, objetivando a execução de um programa de desenvolvimento comunitário em diversos conjuntos habitacionais do Estado.

O programa prevê um investimento da ordem de Cr$ 2.373.393,00, cabendo ao BNH participar com Cr$ 779.857,00. O valor correspondente à diferença será de responsabilidade da Cohab e de outros órgãos públicos, locais ou regionais, definidos no plano aprovado. Para tanto, concorrerão as Secretarias do Trabalho e Promoção Social, da Saúde e da Educação, além da Funabem, LBA, Sesi, Delegacia Regional do Trabalho e prefeituras municipais.

O convênio deverá ser assinado na próxima semana.

Ainda na reunião de ontem o Conselho analisou aspectos relacionados com a constituição da Superintendência da Ação Comunitária, bemcomo as normas de operação do Programa Nacional de Desenvolvimento dos Centros Sociais Urbanos.

TRE dá andamento aos dois processos de infidelidade

Os dois processos de infidelidade partidária, que colocaram *sub judice* os deputados Epitácio Bittencourt e Martinho Herculano Ghizzo, começaram a sofrer os trâmites legais provocados pelo pedido de retirada apresentado pelo impetrante, o Diretório Regional da Arena.

Segundo informações do Tribunal Regional Eleitoral, ontem foram pedidas vistas aos representados, a fim de que digam se concordamou não com a desistência formulada pela Arena. Essa forma jurídica é utilizada, tendo em vista que os dois parlamentares, caso quisessem, poderiam pedir a continuidade do processo até a sentença final, para total averiguação dos fatos. Como tal não ocorrerá, os representados deverão receber ofício do TRE solicitando resposta sobre o pedido de folhas (a desistência). Logo após, a Procuradoria deverá dar seu parecer, para o que não há prazo pré-fixado.

Posteriormente, o Tribunal homologa a desistência, através de sentença.

Os funcionários do TRE acreditam que o desfecho ocorre numas das próximas sessões do órgão, que se reúne semanalmente.

Enquanto isso, o deputado Epitácio Bittencourt continua evitando qualquer pronunciamento sobre a decisão do Diretório da Arena de desistir da representação, informando apenas que somente se manifestará após a decisão final de Justiça Eleitoral.

A Arena, por sua vez, considera o assunto encerrado a partir do momento em que oficializou sua desistência, no último dia 15.

A respeito dessa decisão o Diretório já deu conhecimento à direção nacional do partido e hoje o senador Lenoir Vargas Ferreira, na reunião que juntamente com os demais dirigentes regionais manterá com o deputado Francelino Pereira, vai relatar todas as principais demarches que culminaram com a desistência. Lenoir deverá referir-se às repercussões do fato, considerando principalmente as eleições, municipais do próximo ano, para a qual a Arena pretende desencadear um plano de ação com o concurso de todos os filiados, visando a obter um êxito nas urnas.

O ESTADO

Diretor: José Matusalém Comelli
Diretor Comercial: Osmar Antônio Schlindwein
Editor Chefe: Sérgio da Costa Ramos
Editores: Luiz Henrique Tancredo/Sérgio Lopes

Cartas

PETRÓLEO

Senhor Diretor: Acho que o Sr. Murilo Canto do MDB não percebeu ainda que este negócio de "Petróleo é nosso" já era, pois só veio beneficiar até agora a um grupo privilegiado integrante da Petrobrás, em prejuízo de todo o nosso povo.

O que adiantaram os 21 ou 22 anos de monopólio estatal do petróleo, calcado em um falso nacionalismo, se quando chegou a oportunidade de enriquecermos, de termos nós gasolina barata e vendermos aos outros, verificarmos que continuavamos a produzir apenas os mesmos 30% para o nosso consumo, enquanto os restantes 70% tínhamos que importar.

Então o que se verificou apesar de toda a propaganda paga que nada resolveram todos estes anos de monopólio estatal, que a Petrobrás com seu monopólio, tinha deixado o país a mercê da crise mundial do petróleo. Perdemos isto sim, a maior oportunidade de enriquecermos, volto a dizer, pois todos sabem que ainda a maior riqueza, e o que faz enriquecer um país é o petróleo.

Agora parece que o nosso governo abriu os olhos e verificou a incapacidade da sua empresa estatal. Com os contratos de riscos, dando oportunidade ao particular brasileiro e as firmas estrangeiras de explorarem o nosso petróleo, com a supervisão do próprio governo, poderemos dentro em breve sairmos desta crise em que estamos.

Sr. Diretor, o que interessa é o bem estar do povo, e não esta bobagem de "petróleo é nosso". Se o particular e as firmas estrangeiras possuem condições de explorarem o nosso petróleo para que o povo seja beneficiado, porque vamos nós ficarmos atados a uma empresa estatal que demonstrou até agora maior interesse de refinar o petróleo importado do que explorar o nosso? Agiu muito certo o Sr. Presidente. Deve-se pensar no povo em termos de grandeza e não em termos pequenos, com paliativos que nada resolvem. Tudo para o bem do povo que é o esteio do país. Sem mais para o momento, subscrevo-me mui atenciosamente. *Carlos Dumont, Itajaí - Sta. Catarina*

OBS: As cartas enviadas redação deverão conter o nome completo do remetente, assinatura e endereço legível. Elas só serão publicadas se chegarem com estes dados.

Expediente

Empresa Editora O ESTADO Ltda.

Administração, redação e oficinas: rua Felipe Schmidt, 116 – CP 139, CEP 88.000, endereço telegráfico ESTADO, telefones 22–4139 e 22–1403 (redação), 22–5403 (publicidade) e 22–6792 (administração), telex 0482177 – Florianópolis.

Sucursais: Blumenau, Joinville, Itajaí, Rio do Sul, Lages, Joaçaba, Chapecó, Criciúma e Tubarão.

Representantes: Rio de Janeiro e São Paulo – A.S. Lara Ltda., Porto Alegre – Propal Propaganda Representações Ltda., Curitiba, Recife, Belo Horizonte, Salvador e Fortaleza – Pereira de Souza & Cia Ltda. Noticiário Nacional: AJB – Internacional AP, Radiofotos AP e Telefotos AJB

O imposto reabilitado

Elegendo os critérios de "urbanização e localização" para adequar a nova realidade os impostos municipais, a Prefeitura da Capital pretende reabilitar a receita tributária do município, seguramente a mais inexpressiva de todas as capitais brasileiras. Distorções evidentes, sempre em detrimento do erário municipal, conferiam o mesmo valor venal a taperas suburbanas e a suntuários imóveis erguidos nas zonas nobres da Cidade. Sobre valores irrisórios incidiam as alíquotas dos impostos, resultando numa receita muitas vezes inferior até mesmo a de uma empresa privada de médio porte.

A iniciativa da Secretaria de Finanças da Prefeitura, promovendo a atualização monetária dos valores dos imóveis, bem como o seu cadastramento, merece o apoio irrestrito de todos os munícipes que desejam uma Cidade administrada pela razão e pelo planejamento, e não pelo diletantismo inconsequente. Nos dias de hoje a administração pública não pode mais correr o risco de fundar-se sobre as areias movediças da improvisação. Já se perdeu nos escaninhos do tempo a época em que Florianópolis era uma cidade de presépio, onde o rol de preocupações da Prefeitura não se estendia além do recolhimento do lixo. Hoje a Cidade abriga uma população que na sua área metropolitana beira os 200 mil habitantes e nesses últimos dez anos a indústria da construção civil fez do centro comercial uma compacta selva de cimento armado, em torno da qual gravitam mais de vinte mil veículos, em ruelas remanescentes dos tempos coloniais.

A corajosa iniciativa do prefeito Esperidião Amin Filho, assumindo o ônus de medidas que nem sempre contam com a compreensão e a acolhida dos próprios beneficiários, revela a disposição intransigente de dotar, afinal, a Prefeitura da Cidade de uma administração dinâmica e realista, adequada as atuais necessidades de uma comunidade claramente defasada no que se refere aos recursos com que gerir o seu superlativo crescimento.

O orçamento-programa para o próximo exercício cresceu em 247% em relação ao atual e a receita tributária, corrigidas as distorções aqui aludidas, terá um acréscimo de 137%. O princípio retributivo do imposto será agora fielmente observado: os que desfrutam no conforto de vias públicas revestidas de pavimentação asfáltica - o que valoriza seus imóveis - pagarão mais que os moradores de pobres vielas carentes de estrutura.

As intenções da Prefeitura conduzem a conclusão de que, finalmente, Florianópolis terá uma administração.

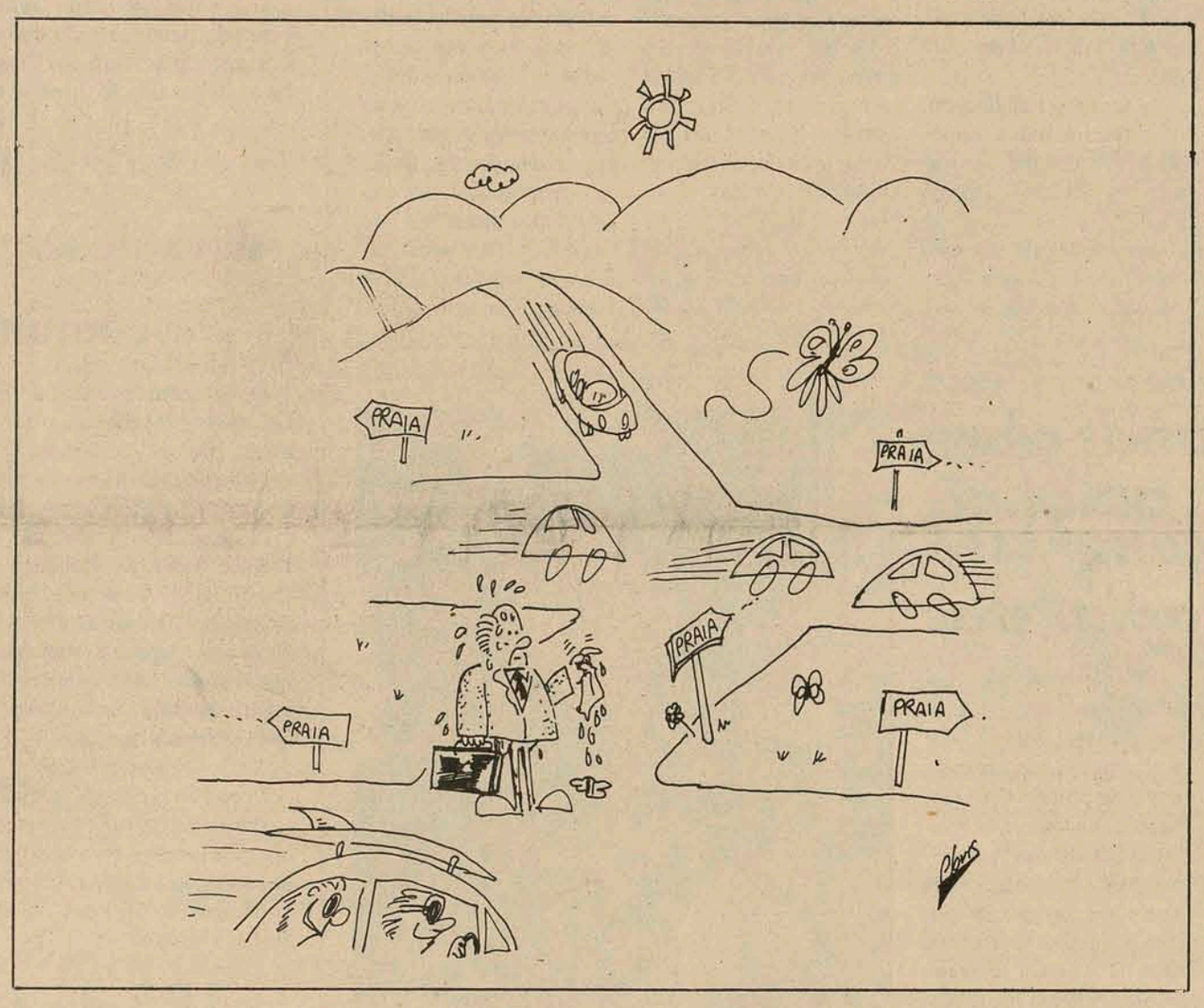

Crônica de Escanteio

O torcedor de Mafra ou de Porto União, dividido entre Coritiba e Atlético, está mais feliz agora. Não por que o Atlético e o Coritiba vêm tendo desastres na competição. Mas pelo fato de que pode dizer que torce pelo representante catarinense. E que está fazendo um bonito dos diabos. Afinal de contas, vencemos o Palmeiras por 2x2. O placard é, frequentemente, inevitável mentira. Os palmeirenses deixaram o gramado mais jururus do que canários na muda, com a mais introspectiva fisionomia de derrotados. Como diria o Prof. Izeu, filósofo das quatro operações, se A é diferente de B e, desde que A seja um derrotado, B só pode ser um vitorioso. Falou!

– Caros leitores, a mais expressiva caracterização do jogo entre Figueirense e Palmeiras, isto é, entre um modesto quadro da "roça" e o exuberante clube da mais formidável metrópole brasileira, foi, para mim, a pergunta formulada por uma garotinha de olhos azuis.

Bem, para se saber que a jovenzinha Tatiana tinha razões de sobra para estar apreensiva, basta-nos o fato de que seu pai, indiferente à crise mundial de petróleo, costuma ver jogos do Figueira, do alto, perto dos santos e orixás, perto das estrelas. Vê os jogos de teco-teco.

A pergunta foi simples, e logo após o término do jogo, num momento em que a menina abandonou seu "skate", sapecou: **'É verdade que vencemos de 2x2?'**

Curioso, caros leitores, curioso. Não tive outra alternativa senão dar uma resposta afirmativa – 'vencemos, sim, de dois a dois". Ela deu um berro – "Figueiraaaa!", saiu correndo em direção às declividades do asfalto, reiniciou as piruetas com seu moderno veículo e comecei a crônica.

Aquele berro espontâneo foi dado em todas as latitudes geográficas do Estado, em todos os tais "espaços físicos', terminologia tão a gosto de veteranos e noviços planejadores e tão detestada pelo prof. Hamilton Schaeffer. Bem, apesar de não ser fanático pelos "espaços físicos' e, em particular, acho extremamente antipático o termo – posicionamento – forço-me a dizer que: em todos os espaços físicos de Santa Catarina o Figueirense posicionou-se favoravelmente.

Certamente, o Antunes Severo, radialista que atravessou o canal da profissão e se ligou na área de comunicação, diria de outra forma. Aliás, antes do jogo, fui por ele atropelado em pleno passeio da rua principal e, quase aos gritos me atacou com o seguinte estribilho: **"O blumenauense, o joinvillense e tantos outros estão cantando o Figueirense".**

Eu tentarei, caros leitores, eu tentarei explicar o sentido da afirmação do Antunes Severo. Começo, lembrando-me da antiga piada que procura caracterizar, de modo sutil e, obviamente exagerado, o que é blumenauense ou o joinvillense, tidos, em outros cantos do país, como gente "fria, calculista, séria, operosa". A piada nos fala de uma situação, num sábado qualquer, em que três amigos íntimos entraram, às 8 horas da noite, em um bar e, até as tantas da madrugada, a extensão da conversa foi o que segue: O garção, dirigindo-se a cada um, teve a mesma resposta: **Eu quero chopa/, e linguiça Frankfurt.** Às dez da noite, um se levantou, foi à janela, voltou e disse: **Estarr chovendo!** À meia-noite, outro se levantou, foi à janela, voltou e disse: **Estarr mesmo!** Às duas da manhã, o terceiro deu um murro na mesa e, zangado, berrou: **Assim non se poderr beber. Vocês falarr demais!**

Em que pese, meus amigos, em que pese o excesso da piada, ela nos serve para entendermos a afirmação do Antunes Severo. O blumenauense, o joinvillense e o santarosalimense estão, também vibrando com as façanhas do alvi-negro, do representante da Coloninha e de todas as grandes colônias do Estado que evoluíram em porte e, sobretudo, em amor à terra catarinense.

O Antunes Severo estava querendo dizer que Santa Catarina estava urgentemente necessitando de um time capaz de ser pronunciado, com orgulho, antes de se falar em Grêmios, Internacionais e Coritibas.

– É natural, caros amigos, é natural que muitos catarinenses não tivessem senão que pedir emprestado aos vizinhos uns times para torcer.

Muitos catarinenses são ex-gaúchos, ex-paranaenses. Estão ainda, presos às tradições culturais. Não há nenhum mal nisso. Mas, ficar preso às tradições é forma de ajustamento incompleto, pois os tais espaços físicos dos planejadores, os espaços físicos catarinenses também são áreas culturais que não envergonham ninguém, muito antes pelo contrário, etc. e tal.

O Figueirense, representando o Estado, surgiu nesse vazio onde as emoções pelo futebol tinham que ser importadas, ou do Rio, ou de São Paulo, ou do Paraná ou do Rio Grande do Sul. Surgiu, pelo visto, em boa hora, pois já estávamos, em verdade, cansados de torcer numa espécie de clandestinidade. Na escala das emoções, o Figueirense passou para um plano diferente, bem em cima. O gaúcho-catarinense torcedor do "colorado" é também torcedor do Figueira, deslocou o centro de seu interesse. Passou a ser, em primeiro, Figueirense e, se preciso for, ergue sua bandeirinha pro Internacional. E, embora não estejamos em condições tão prestigiadas como o Internacional, o mais poderoso time da atualidade brasileira, perdemos a vergonha de afirmar uma preferência para o time catarinense, no plano de nossas vibrações.

Paulo Fernando Lago

Informação geral

Os Acordos da União

A **pacificação e integração** *são as palavras mágicas com que a Arena pretende, se não deliciar as indiferentes platéias eleitorais, ao menos oferecer de público um quadro político mais ajustado, em que o elenco prime pelo compasso certo e um mínimo de coordenação em cada gesto articulado. Esta tem sido a preocupação constante dos bastidores do partido, ao cabo de muitas apresentações mal sucedidas e alguns contundentes fracassos.*

* * *

No seu relatório ao presidente nacional do partido, hoje, em Brasília, o senador Lenoir Vargas Ferreira procurará mostrar inclusive que tem havido progressos neste sentido. Além de Governo e Partido - segundo ele - já aparecerem em cena "perfeitamente integrados", os focos principais das dissonâncias internas foram ou estão sendo erradicados pelos pacientes arranjos que se processam nas antecâmeras partidárias.

* * *

De inevitável, talvez, restarão as pequenas rusgas a propósito da união da Arena dos dois antigos adversários políticos, o ex-PSD e a ex-UDN. Mas para estes casos o partido poderá lançar mão sem qualquer parcimônia do instituto da sublegenda, tido e recomendado como harmonizador de famílias políticas.

* * *

Assim, para satisfação interna, pelo menos, os papéis aparecem melhor assimilados. Quanto à reação da platéia, esta é ainda imponderável, pois se trata, de acordo com a melhor crítica, de uma questão de "predisposição". E por isso mesmo, a atitude do político-partidário é a do ator em palco estranho: "Seja o que Deus quiser".

Crédito Educativo

Respondendo a uma solicitação da Assembléia Legislativa, o ministro Ney Braga, da Educação, adiantou que estão "em fase final de detalhamento" os estudos para implantação do 'Programa Crédito Educativo" na região Sul do País.

Em outras palavras, trata-se do 'programa de bolsas reembolsáveis ", defendido em discurso no Legislativo catarinense neste início de ano pelo deputado Moacir Bertoli, da Arena. O Ministro da Educação adianta que fará um pronunciamento à Nação nos próximos dias, pela TV, esclarecendo pontos principais do programa.

Informações

Os deputados estão encontrando dificuldades para se situarem em face de diversos órgãos oficiais cujas atividades implicaram na modificação da rotina com a qual já estavam familiarizados. É o caso da Erusc, que passou a controlar a política de eletrificação rural do Governo, antes centralizada na Celesc .

* * *

O arenista Aristides Bolan deu entrada ontem na Assembléia com um "Pedido de Informações" ao Governo, relacionado com as atividades daquela nova empresa. Ele pede o plano de trabalho da Erusc, o relatório dos serviços em execução ou já executados, organograma da empresa, cálculo atualizado do custo de cada obra por quilômetro linear e outras informações.

Semana da Asa

A sessão vespertina de hoje na Assembléia não será realizada. Isto porque, às 16 horas, haverá sessão especial dedicada à Semana da Asa.

* * *

Ontem à noite, o Legislativo homenageou com uma sessão também especial e solena o "tricentenário da província franciscana da Imaculada Conceição no Sul do Brasil". Falaram o presidente da Casa, Epitácio Bittencourt, e os deputados Moacir Bertoli, pela Arena, e Álvaro Correia, pelo MDB.

Houve ainda lançamento do livro da catarinense Alice Bertoli Arns, intitulado "Laguna, Uma Esquecida Epopeia de Franciscanos e Bandeirantes e a História de uma Velha Igreja", tendo como apresentador o professor Norberto Ungaretti.

Delfim ou Fittipaldi?

Se a Comissão Central Organizada dos Jogos Abertos de Chapecó tivesse estabelecido um prêmio para o participante mais bem uniformizado da competição, ele caberia, incontestavelmente, ao Depurado Delfim Peixoto Filho, da delegação de Itajaí.

Todo de branco, com a roupa característica de amianto e capacete com viseira de *Fiberglas*, o parlamentar emedebista dava a todos, durante o desfile, a nítida impressão, de que, daí a segundos sairia em disparada num bólido vermelho, rumo aos recordes mundiais de velocidade. Alguns colegas seus, que se encontravam no palanque, não puderam de furtar à lembrança, registrando:

– Lá vai o nosso Fittipaldi.

* * *

Posteriormente soube-se que Delfim iria pilotar um prosaico Kart e não um "puro sangue" da Fórmula 1. E mais: que a modalidade concorreria "hors-concours", não valendo pontos para a classificação. Mas mesmo assim o seu Kart não conseguiu sequer colocar-se no alinhamento para a largada.

Depois disso Delfim perdeu a pose, o garbo e a marcialidade, que tinham sido ostentadas no desfile de abertura.

* * *

O fato provocou o seguinte comentário do Senador Evelásio Vieira:

– Em matéria de Fittipaldi o Delfim está mais para CoperSucar do que para McLaren' .

Conferência

"A participação da Comunidade no Processo de Escolha de seus Representantes", será o tema da conferência a ser proferida na tarde de hoje, às 14 horas, pelo vereador Waldemar da Silva Filho, aos estudantes do 2o. grau do Colégio de Aplicação da Universidade Federal de Santa Catarina. A palestra será realizada no auditório da Faculdade de Economia da UFSC e está inserida na programação elaborada pela direção daquele estabelecimento de ensino que visa trazer homens públicos e empresários para falar diretamente aos alunos.

Acordo

Os Estados Unidos decidiram ceder uma cota mínima de 30 milhões de toneladas métricas de trigo e milho à União Soviética por um período de cinco anos. Por sua vez os soviéticos prometeram vender petróleo aos Estados Unidos, dentro do mesmo acordo.

Estas informações foram divulgadas ontem por autoridades norte-americanas, demonstrando, mais uma vez que enquanto o mundo continua oscilando entre a *esquerda* e a *direita*, as grandes potências tratam é de cuidar dos seus interesses.

* * *

Os convênios preliminares foram concluídos em Moscou pelo Subsecretário de Estado, Charles W. Robison e deverão estabilizar as compras soviéticas nos Estados Unidos.

Vestibular

Serão iniciadas no próximo dia 3 as inscrições ao concurso vestibular estadual unificado da Acafe. Ao inscrever-se numa das Fundações Educacionais, o candidato poderá optar pelo curso e instituição, como também pelo local onde deseja realizar as provas.

Estão previstas inscrições de 7.500 candidatos.

Trânsito

O Departamento de Trânsito de Pernambuco decidiu que vai multar em 41 cruzeiros todos os motoristas que estiverem contribuindo para perturbar a vida dos recifenses, seja pelo barulho provocado pelas descargas abertas, ou pela poluição causada por veículos mal regulados.

Uma boa medida, que o nosso Detran poderia imitar.

Turismo

A criação de linhas aéreas ligando a América do Norte e Europa a capitais da do Norte e Nordeste do Brasil, foi uma das sugestões feitas pela futura presidente do comitê de Congressos da Asta, Nancy Stewart, a quase 400 estudantes reunidos no Hotel Gloria, do Rio, e interessados em saber como se desenvolve o turismo num país.

– O turismo pode ser sonho ou pesadelo - disse ela, ressaltando também que não só com belezas naturais se faz turismo, mas também com boas acomodações, bons restaurantes e bom serviços.

* * *

Não disse nenhuma novidade, como se percebe, mas talvez por Santa Catarina ainda não satisfazer totalmente a estas exigências mais uma vez não foi lembrada, mesmo com todaa a sua potencialidade turística.

Mulheres

O virus do *Women'Libe* parece que já conseguiu penetrar também na "Cortina de Ferro'. Ontem foi inaugurado em Berlim Oriental mais um Congresso Mundial de Mulheres, desta feita organizado pelos (ou pelas) comunistas.

A agência noticiosa oficial da Alemanha Oriental, ADN, informou que a reunião conta com a participação de 1.600 delegadas, representando 135 países.

* * *

Na abertura do Congresso, que se realiza num estádio esportivo, foram lidas mensagens do líder soviético Leonid Brezhnev e do Secretário Geral das Nações Unidas, Kurt Valdheim.

Entre as congressistas encontram-se a viúva do falecido Presidente Salvador Allende e a norte-americana Angela Davis.

* * *

Todas as oradoras manifestaram o desejo de que o congresso das mulheres comunistas seja mais proveitoso do que o das ocidentais.

Ministério da Justiça proíbe passeatas

Bonifácio e Guimarães não acreditam em impasse

Brasília – O líder do governo na Câmara, deputado José Bonifácio, a exemplo do presidente do MDB, Sr. Ulisses Guimarães, reiterou ontem sua confiança na manutenção do calendário político eleitoral, não dando crédito as informações, que voltaram a circular no congresso, de que assessores do governo estariam estudando a prorrogação de mandatos legislativos e executivos como um das fórmulas para evitar o impasse político-institucional, no caso de vitória do MDB em 1978.

O presidente da Câmara, deputado Célio Borja, dizendo que não acredita em adiamentos ou prorrogações de mandatos, lembrou que no Brasil a tese não é nova, "pois muito se tem falado no assunto, mas isto nunca chegou a acontecer". Para o Sr. Ulisses Guimarães, "o que está valendo é a palavra do presidente da República, de que as eleições serão realizadas nas datas previstas.

Impasse institucional preocupa Oposição

Brasília – Dirigentes do MDB não estão dando crédito às informações que teriam partido de assessores governamentais, segundo as quais o adiamento das eleições gerais de 1978 para 1980 ou 82 seria uma das fórmulas em exame para evitar o impasse institucional no caso de a oposição ganhar os próximos pleitos.

Mesmo evitando dar declarações, uma figura destacada do MDB observou que o atual governo não iria patrocinar a prorrogação de mandatos de atuais governadores que seguirem a regra, "isto é, mostrarem-se como maus administradores e maus políticos". E acrescentou: "Se nada vai bem o lógico é jogar a carga ao mar e não mantê-la com riscos de prejuízos políticos e administrativos".

Na realidade, mesmo desacreditando em tais notícias, a direção do MDB mostra sinais de preocupações. Para começar, seus principais membros acham mais conveniente não dar "repercussão às informações, que classificam de meras especulações, a fim de não manter vivo o debate em torno de uma tese "tão antidemocrática".

– Quem concorda em prorrogar mandatos por um minuto acabará concordando com mandatos vitalícios. Para o MDB vale a palavra do general Geisel, de que o calendário político-eleitoral será cumprido – dizem os dirigentes emedebistas.

Aliança política com a Inglaterra assinado por Azeredo ontem

Londres – O Brasil e Inglaterra assinaram um importante "memorando de entendimento" que envolve uma cooperação em alto nível entre os dois países nos campos de política, defesa, economia e cultura.

O documento foi assinado no ministério das Relações Exteriores pelo ministro brasileiro do exterior Antonio Azeredo da Silveira, por seu colega inglês James Callaghan e pelo secretário de Estado Peter Shore.

Não foi revelado o conteúdo do memorando, mas o ministro do Interior emitiu uma breve nota sobre o assunto.

O Ministério de Relações Exteriores afirma:

O memorando de entendimento engloba a realização de consultas de alto nível no plano ministerial e oficialmente os dois governos no que respeita ao conjunto das relações internacionais de interesse especial para qualquer dos dois governos, acordos futuros sobre produtos e matérias primas, cooperação econômica e industrial em geral, fortalecimento das relações comerciais, partipação no desenvolvimento industrial, serviços para a promoção da indústria e do comércio, relações de defesa, inter-câmbios tecnológicos e educacionais.

As consultas serão levadas adiante através de canais internacionais nos dois países e mediante grupos de estudo especiais e de trabalho.

Este é o primeiro documento de sua classe que a Inglaterra assina com qualquer país latino-americano.

E também provavelmente o primeiro de sua classe que inclui a defesa como uma da principais preocupações dos dois países.

No ano passado, os ingleses e os brasileiros participaram juntos em exercícios navais de guerra no Atlântico Sul.

Há nos estaleiros ingleses barcos para a armada brasileira quase prontos. Alguns já foram lançados. De dois submarinos e seis fragatas pedidas há alguns anos duas estão sendo terminadas de acordo com um desenho britânico nos estaleiros da armada brasileira.

Depois da retirada britânica da base naval de Simonstown na África do Sul por razões relacionadas com a política do *Apartheid*, o Brasil poderia tornar-se num ponto de escala para navios que prestam serviços na Antártica ou patrulham as rotas comerciais do Atlântico Sul.

Azeredo firmou importantes acordos de cooperação

No campo econômico, o ministro brasileiro de Relações Exteriores revelou anteriormente que se havia avançado nas negociações para a obtenção de créditos e numa lista de produtos que o Brasil pensa comprar, por um valor total de uns bilhões de dólares.

Um primeiro acordo que inclui a obtenção de um crédito e equipes para desenvolver as estradas do Brasil será assinado no dia 7 de novembro.

Pediu-se à Grã-Bretanha que não apenas facilite os créditos e forneça fábricas e equipamentos mas que proporcione também a tecnologia, especialmente no campo do açu e da indústria de perfuração de poços de petróleo na costa.

Os funcionários britânicos não ocultam o fato de que a Inglaterra está não apenas interessada em resultados comerciais imediatos, mas também em procurar aliados a longo prazo para seus objetivos de política externa, sendo o Brasil um dos países com que a Grã-Bretanha gostaria de aliar-se politicamente.

Azeredo da Silveira que chegou ontem procedente de Genebra está em Londres para uma visita oficial de dois dias. Já manteve conversações com Callaghan, Shore, com o secretário do tesouro Denis Healuq e comHradol Lever, assessor em assuntos de petróleo internacional do primeiro ministro Harold Wilson.

Presidente da Arena não vê qualquer alteração

O presidente da Arena, deputado Francelino Pereira, que tomou conhecimento do texto da circular pelas cópias em poder dos jornalistas, fez questão de esclarecer que não viu, nas recomendações do ministro da Justiça, normas proibindo as visitas, palestras e concentrações que está programando, nos estados, para executar o plano de mobilização partidária.

Segunda-feira, por exemplo, ele vai presidir a cerimônia pública de inauguração da nova sede da Arena mineira, em Belo Horizonte, que deverá contar com a presença de mais de três líderes políticos do Estado.

MDB acha que a circular é inconstitucional

Já o presidente do MDB, deputado Ulisses Guimarães, disse que a circular fere a Constituição, que assegura o direito de reunião. Informando que não pretende cancelar sua viagem ao Piauí, para onde viajará quinta-feira, para encontros com seus correligionários em Teresina, Parnaíba e possivelmente Floriano, o dirigente emedebista mostrou que a lei orgânica dos partidos permite tais atividades, sob pena de as agremiações morrerem de inanição.

Não vejo como possam ser proibidas reuniões partidárias. No que diz respeito ao MDB, nossas concentrações nunca visaram e nem visarão qualquer perturbação da ordem pública. Ao contrário, nossa luta é pelo restabelecimento do estado de direito, da lei e da ordem, contra as violências, os arbítrios e as prisões ilegais.

O vice-presidente do MDB, senador Paulo Brossard (RS), afirmou que pela inconstitucionalidade da circular, "num regime normall o ministro da Justiça seria passível de enquadramento por crime de responsabilidade.

A circular do ministro foi analisada ontem por políticos

Brasília – O ministro da Justiça, Armando Falcão, encaminhou ontem a seguinte mensagem a todos os governadores de estado e territórios do País:

"Circular–Urgente – A fim de preservar devidamente vg acima de quaisquer circunstâncias vg o clima de ordem et tranquilidade reinante em todo o território nacional vg fundamental para a continuidade do esforço de desenvolvimento que o Brasil revolucionário empreende vg tenho a honra de solicitar a Vossa Excelência o especial obséquio de baixar ordens às autoridades estaduais competentes no sentido de não permitirem vg sob pretexto algum vg passeatas vg comícios vg concentrações ou outras manifestações públicas capazes de provocar agitação vg perturbando o trabalho et a vida das pessoas et da coletividade pt Será conveniente que medidas preventivas adequadas tenham sempre preferência sobre ações repressivas vg enquadrando-se vg outrossim vg desde logo vg nas disposições legais pertinentes quem porventura transgredir as normas estabelecidas em favor da paz de que desfruta o povo brasileiro pt Saudações atenciosas pt Armando Falcão – ministro de Estado da Justiça pt Abraços vg Armando Falcão".

Seus desejos realizados com dinheiro da Novo Rio

Dinheiro para você comprar o que quiser, onde desejar.
Você recebe o dinheiro da Novo Rio, à vista, e tem até 24 meses para pagar.

Novo Rio financia uma vida melhor.

NR
GRUPO FINANCEIRO NOVO RIO
BANCO NOVO RIO DE INVESTIMENTOS S.A.
ASSOCIADO AO BANK OF LONDON & SOUTH AMERICA LIMITED
NOVO RIO CRÉDITO, FINANCIAMENTO E INVESTIMENTOS S.A.
NOVO RIO S.A. DISTRIBUIDORA DE TÍTULOS E VALORES MOBILIÁRIOS

Florianópolis: Rua Deodoro, 35/1.°
Blumenau: Rua Sete de Setembro, 967 - S/205
Criciuma: Rua Conselheiro João Zanette, 59/1.°

Para pequenas economias, uma grande sugestão.

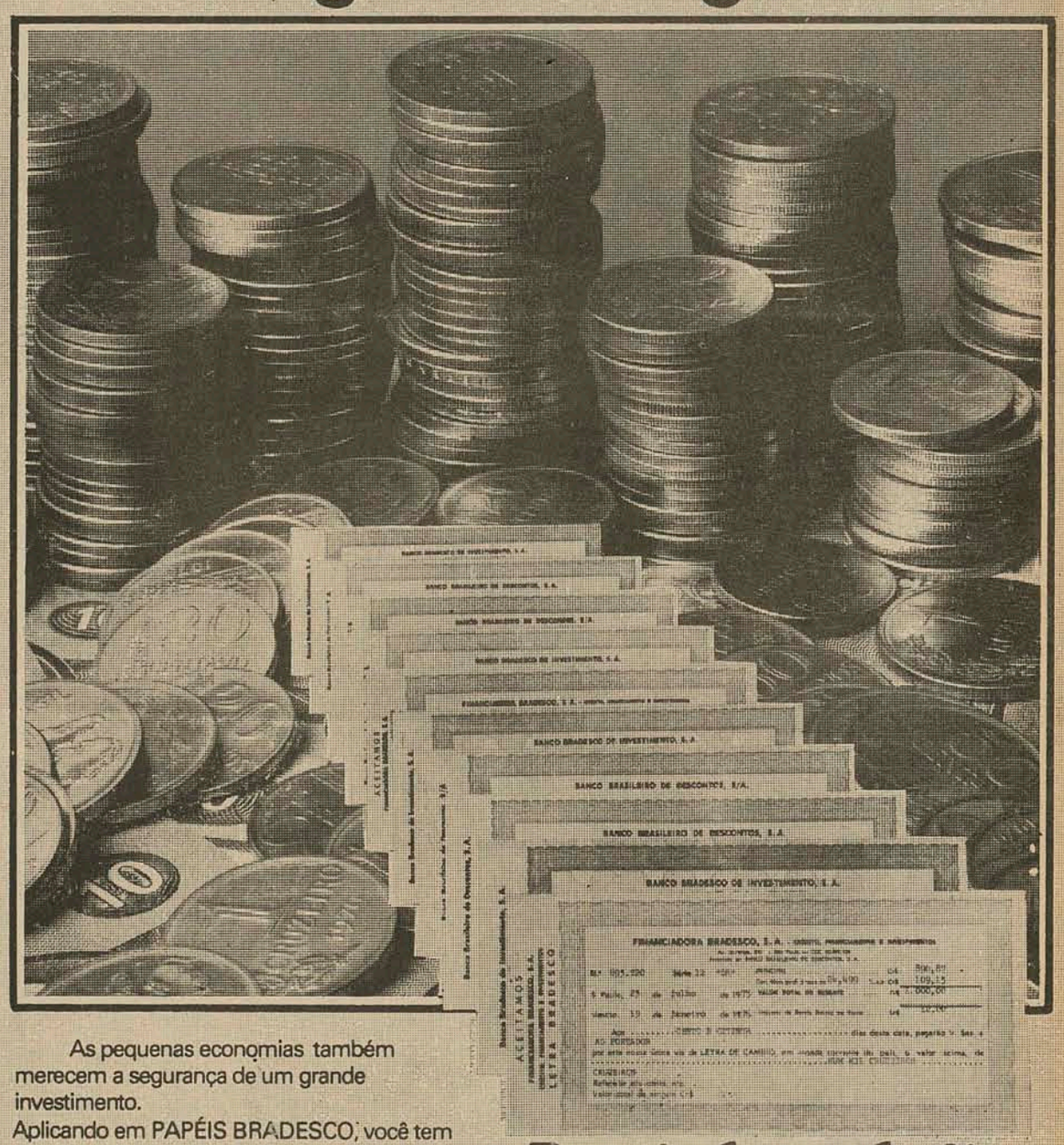

As pequenas economias também merecem a segurança de um grande investimento.
Aplicando em PAPÉIS BRADESCO, você tem renda pré-fixada e o capital garantido pelo maior banco particular do País, além de contar com a tranquilidade e rapidez dos serviços BRADESCO.
Procure uma de nossas 751 agências e perceba como é fácil transformar pequenas economias em um grande negócio.

Papéis de renda fixa
BRADESCO
garantia de bons serviços

Bradesco - setor de propaganda

Ministério das Comunicações
TELESC/telecomunicações de santa catarina s/a
Subsidiária da Telebrás

A TELESC NECESSITA DE:

PROGRAMADORES COBOL

(ambos os sexos)

Exige:
a) Curso de Programação COBOL
b) apresentação de "Curriculum vitae"
c) idade mínima de 18 anos.

Os interessados deverão comparecer à Divisão de Recrutamento, Seleção e Treinamento da TELESC, munidos de documentos que comprovem as exigências, nos dias 20, 21 e 22 do corrente, à Praça Getúlio Vargas, no. 15 em Florianópolis, Santa Catarina.

OBS. – O salário será de acordo com a experiência.

Florianópolis, outubro de 1975
Divisão de Recrutamento, Seleção e Treinamento – TELESC

Queijo, iogurte, creme, manteiga. Jeitinho gostoso de viver saudável.

Beba leite. Leite faz bem.
PRODUTORES DE LEITE DE SANTA CATARINA

a.s. propaganda

Aproveitamento integral do carvão debatido na Capital

Em duas conferências solidamente fundamentadas, o carvão catarinense foi debatido ontem por técnicos estrangeiros no auditório da Celesc. Embora sua duração fosse relativamente curta, durante apenas o dia de ontem, o Seminário de Conversão do Carvão tratou tecnicamente da gaseificação.

Os conferencistas, Alfred Weiss (Gaseificação) e Brian Locke (Combustão em Leito Fluidificado) expuseram, em inglês a um atento auditório composto de mineradores, funcionários federais, engenheiros, as possibilidades excelentes para o aproveitamento integral do carvão catarinense.

A primeira conferência, pela parte da manhã, foi combustão fluidificada. Além de técnica, a conferência teve aspecto didático. Após relacionar todos os antecedentes do processo de "geração de potência através de combustão fluidificada", o conferencista aplicou-o teoricamente ao carvão catarinense.

EXPOSIÇÃO

Embora existam planos para a implantação de até 70.000 MW de capacidade hidroelétrica e de até 10.000 MW de capacidade nuclear até 1990, ainda haverá um campo considerável para a expansão da geração térmica de potência, em particular usando o carvão de Santa Catarina.

Duas amostras do carvão residual (o carvão vapor gaseificável é um fracionamento do coque metalúrgico) foram quimicamente analisadas e queimadas no forno fluidificado de 6 polegadas de diâmetro que é utilizado para testes de combustão inicial. O carvão coqueificável mostra-se de médio a fortemente aglomerante em grau de 500-600, com um inchamento número 5 1/2. A temperatura de fusão das cinzas de ambas as amostras foi acima de 1.350 graus centígrados não devendo pois causar qualquer problema de aglomeração.

Como conclusão, aparece o seguinte indicador: a combustão fluidificada parece oferecer muitas oportunidades diferentes para o desenvolvimento comercial da utilização do carvão de Santa Catarina. O estágio seguinte seria levar a efeito estudos de viabilidade e investigações em maior escala baseados nos requisitos de planejamento enérgico das áreas apropriadas.

GASEIFICAÇÃO

O conferencista Alfred Weiss, norte-americano, da Lummus, relatou aos presentes a situação da gaseificação do carvão nos Estados, bem como seu transporte e aproveitamento. Na conclusão, ele se pronuncia afirmando que "a utilização do carvão, como um substituto dos combustíveis líquidos e gasosos, merece séria consideração por parte daquelas sociedades industriais que têm disponibilidade dessa matéria prima. Processos já experimentados podem ser usados para a gaseificação do carvão, e processos novos encontram-se em vários estágios para a liquefação do carvão. Os aspectos fundamentais a serem considerados na conversão do carvão são as necessidades de um investimento de capital muito grande, e as considerações de significantes deslocações sociais e ambientais.

Mais adiante, ele afirma que nos "Estado Unidos, a decisão de se construir uma indústria de combustível sintético, com base no carvão, dependerá da formulação da política do governo.

O seminário foi patrocinado pela Associação dos Engenheiros do Estado, Sindicato Nacional de Extração do Carvão e Celesc. Devido as características peculiares do carvão catarinense, o seminário destinou-se a trazer, em termos de informação técnica, uma abertura para o melhor aproveitamento desse mineral. O Ministério das Minas e Energia participou do conclave como observador, além de estarem presentes técnicos do Conselho Nacional de Petróleo.

BÔLSA DE VALÔRES DE SANTA CATARINA

O Conselho de Administração desta Bolsa de Valores, cumpre o dever de tornar público que vem de receber, do BANCO CENTRAL DO BRASIL, o expediente GEMEC/SEXPE–75/2676, datado de 9 do corrente mês, que aprovou a mudança de denominação, de Bolsa de Valores de Florianópolis, para BOLSA DE VALORES DE SANTA CATARINA.

Outrossim, esclarece que está tomando as últimas providências para a mudança de sua sede, da Rua Saldanha Marinho no. 2, para a RUA FELIPE SCHMIDT No. 31, EDIFÍCIO "ALLIANÇA", 3o. e 4o. pavimentos.

ALCINO MILLEN DA SILVEIRA
Presidente do Conselho de Administração

ICM: cotas de retorno começam a ser distribuídas

A Secretaria da FAzenda vai iniciar na próxima segunda-feira a distribuição das cotas de retorno dos municípios de 20% do produto de arrecadação do Imposto de Circulação de Mercadorias. O montante a ser distribuído atinge a soma de Cr$ 14,5 milhões, e as seis prefeituras que mais receberão são as seguintes, com as respectivas importâncias: Joinville (Cr$ 1.837.000,00); Blumenau (Cr$ 1.447.000,00); Lages (Cr$ 703.600,00); Concórdia (Cr$ 411.900,00); Florianópolis (Cr$ 387.500,00) e Itajaí (Cr$ 383.400,00).

Comissão vê em Concórdia centro de suinocultura

Uma comissão constituída por especialistas em suinocultura de todo o País, analisará, em Concórdia, o projeto de implantação do Centro Nacional de Suinocultura.

O encontro, a realizar-se amanhã e sexta-feira, contará com a presença do secretário Victor Fontana, da Agricultura e Abastecimento e também do engenheiro agrônomo Almiro Blumenshein, diretor técnico da Empresa Brasileira de Pesquisas Agropecuária – EMBRAPA.

Concórdia foi escolhida para sediar a pesquisa nacional em suinocultura por representar, no Estad e no Brasil, um dos maiores centros de produção de suínos. Em 1974, foi o município líder na produção de reprodutores de suínos no País.

A Bolsa ontem

(São Paulo)

Dados fornecidos pela Bolsa de Florianópolis.

Foram efetuados 2.092 negócios com 24.133.600 títulos e volume de Cr$ 69.487.873,31, superior ao do pregão anterior. Entre as ações mais negociadas destacou-se PETROBRAS PP COUPON 15, com Cr$ 21.804.310,00, representando 23,79 do movimento de operações à vista.

INDICE BOVESPA-FECHAMENTO

Anterior	2.108
Hoje	2.111
Evol.Perc.	+0,1
Osc.Pontos	+ 3

80 AÇÕES DO INDICE

26 subiram
30 estáveis
15 baixaram
02 s/fechamento anterior
07 s/negócio hoje

MAIORES OSCILAÇÕES-FECHAMENTO

AÇÕES EM ALTA		+/OSC.	AÇÕES EM BAIXA		-/OSC.
C.T.B.	ON	11,1	FORD BRASIL	OP C/01	5,2
F.N.V.	PPA	5,9	SID AÇONORTE	PPA C/14	4,4
ARNO	PP C/57	4,7	LIGHT	OP C/19	3,0
PARANAPANEMA	PP C/07	4,1	EST S PAULO	ON	2,0
BENZENEX	PP C/11	4,0	ERICSSON	OP C/11	2,0

NEGÓCIOS REALIZADOS

NOME DA COMPANHIA	TIPO	ABER	MIN	MAX	FECH	QUANT	OSC	Ñ
ACESITA	OP	1,42	1,42	1,45	1,44	250.000	+	1,4
AÇOS VILLARES	OP C/06	1,50	1,50	1,51	1,51	5.000	+	3,4
AÇOS VILLARES	PPB C/06	2,48	2,48	2,52	2,52	101.000	+	0,8
ALPARGATAS	OP C/27	2,75	2,75	2,85	2,85	210.000	+	3,6
ALPARGATAS	PP C/27	2,55	2,53	2,56	2,56	168.000	+	0,7
AMAZONIA	ON	0,78	0,78	0,78	0,78	8.000	=	
AND CLAYTON	OP C/06	0,77	0,76	0,77	0,76	49.000	-	1,2
ANTACTICA	OP C/28	1,20	1,20	1,22	1,22	4.000	+	1,6
ARNO	PP C/57	2,10	2,10	2,20	2,20	28.000	+	4,7
ARTEX	OP C/49	0,51	0,51	0,51	0,51	2.000	=	
ARTEX	PPA C/49	0,64	0,64	0,64	0,64	1.000	+	1,5
ARTEX	PPB C/49	0,60	0,60	0,60	0,60	29.000	=	
BANDEIRANTES	PP	0,51	0,51	0,51	0,51	7.000	=	
BELGO MINEIRA	OP	3,65	3,63	3,75	3,67	665.000	+	0,5
BIC MONARK	OP C/03	0,48	0,47	0,48	0,47	30.000	+	4,4
BRAD INVEST	PN	1,00	1,00	1,00	1,00	27.000	=	
BRADESCO	ON	1,10	1,10	1,10	1,10	43.000	=	
BRADESCO	PN	1,05	1,05	1,05	1,05	63.000	=	
BRAHMA	PP DIV	1,55	1,54	1,56	1,55	78.000	=	
BRASIL	PP C/07	7,20	7,16	7,25	7,18	1.549.000	=	
BRASIL	ON	5,90	5,89	6,00	5,95	252.000	+	1,7
CACIQUE	PP	0,88	0,88	0,91	0,90	147.000	+	2,2
CASA ANGLO	OP C/15	1,48	1,48	1,55	1,55	108.000	+	3,3
CASA ANGLO	PP C/15	1,30	1,30	1,30	1,30	6.000	=	
C.E.S.P.	OP C/06	0,59	0,59	0,60	0,60	5.000	/	
C.E.S.P.	PP C/12	0,63	0,63	0,64	0,63	761.000	=	
CONSUL	OP C/30	1,40	1,40	1,40	1,40	22.000	-	3,4
DOCAS SANTOS	OP C/01	1,50	1,49	1,50	1,49	9.000	=	
ERICSSON	OP C/11	1,00	0,98	1,00	0,98	234.000	-	2,0
EST S PAULO	PP C/05	1,03	1,01	1,03	1,01	23.000	-	0,9
EST S PAULO	ON	0,96	0,96	0,96	0,96	20.000	-	2,0
EST S PAULO	PN	0,96	0,96	0,96	0,96	1.000	=	
EST STA. CATAR.	PPB C/02	0,65	0,65	0,65	0,65	12.000	=	
ESTRELA	PP C/69	1,30	1,30	1,30	1,30	33.000	+	1,5
FORD BRASIL	OP C/01	0,90	0,90	0,90	0,90	2.000	-	5,2
FUND TUPY	OP C/56	1,19	1,19	1,19	1,19	15.000	=	
FUND TUPY	PP C/56	1,72	1,70	1,72	1,70	67.000	+	0,5
IND HERING	OP C/24	0,76	0,76	0,76	0,76	11.000	/	
IND HERING	PPA C/24	1,00	0,98	1,00	0,98	65.000	-	2,0
IND VILLARES	OP C/08	1,25	1,25	1,35	1,35	113.000	+	8,0
IND VILLARES	PPB C/08	1,78	1,78	1,80	1,78	116.000	-	1,1
ITAUBANCO	PP C/09	1,00	1,00	1,00	1,00	45.000	=	
ITAUBANCO	ON	1,25	1,25	1,25	1,25	1.053.000	=	
ITAUBANCO	PN	1,00	1,00	1,00	1,00	1.091.000	=	
LOJAS AMERICANAS	OP DIV	4,00	4,00	4,00	4,00	3.000	=	
MAQ PIRATININGA	PP	0,86	0,85	0,86	0,86	48.000	+	1,1
MESBLA	PP	0,96	0,96	0,96	0,96	1.000	-	1,0
MOINHO SANTISTA	OP C/41	1,43	1,43	1,46	1,46	196.000	+	0,6
MOVEIS CIMOS	OP C/15	0,70	0,70	0,70	0,70	5.000	/	
NORD BRASIL	PP C/06	2,45	2,45	2,45	2,45	8.000	-	2,0
NORD BRASIL	ON	1,90	1,90	1,95	1,95	29.000	=	
PET IPIRANGA	OP	0,80	0,80	0,80	0,80	2.000	=	
PET IPIRANGA	PP	1,10	1,10	1,10	1,10	17.000	=	
PETROBRAS	PP C/15	4,42	4,35	4,48	4,36	4.916.000	-	1,5
PETROBRAS	ON	2,95	2,95	3,00	3,00	145.000	=	
PETROBRAS	PN	4,05	4,05	4,05	4,05	1.000	+	1,2
PIRELLI	OP	1,92	1,92	2,00	1,97	115.000	+	1,0
REAL	PP	0,80	0,80	0,80	0,80	30.000	=	
REAL	ON	0,85	0,85	0,85	0,85	55.000	=	
REAL	PN	0,85	0,85	0,85	0,85	75.000	=	
REAL CIA INVEST	PP	0,85	0,85	0,85	0,85	8.000	=	
REAL CIA INVEST	PN	0,85	0,85	0,85	0,85	10.000	=	
REAL DE INVEST	PP C/04	0,70	0,70	0,70	0,70	20.000	=	
REAL DE INVEST	ON	0,66	0,66	0,66	0,66	11.000	-	2,9
REAL DE INVEST	PN	0,74	0,74	0,74	0,74	52.000	=	
SADIA CONCORDIA	PP C/12	1,70	1,60	1,70	1,60	20.000	-	6,9
SID NACIONAL	PPB	1,00	0,97	1,00	0,97	55.000	=	
SID RIOGRANDENSE	OP C/19	1,15	1,13	1,15	1,13	52.000	-	1,7
SID-RIOGRANDENSE	PP C/19	1,57	1,57	1,60	1,60	20.000	+	1,9
SOUZA CRUZ	OP	2,53	2,53	2,53	2,53	11.000	+	0,3
SPRINGER ADM	PP C/11	0,53	0,53	0,53	0,53	10.000	-	3,6
TECHNOS RELOGIOS	OP C/08	0,26	0,26	0,26	0,26	10.000	=	
UNIPANCO	PP C/12	0,65	0,65	0,65	0,65	26.000	=	
UNIBANCO	ON	0,69	0,69	0,69	0,69	14.000	-	1,4
UNIBANCO	PN	0,68	0,68	0,68	0,68	6.000	=	
VALE RIO DOCE	PP	2,76	2,76	2,82	2,80	615.000	+	1,4
VARIG	PP	0,48	0,48	0,48	0,48	156.000	=	
LIGHT	OP C/19	0,97	0,95	0,98	0,95	100.000	-	3,0
LIGHT	ON	0,97	0,97	0,97	0,97	5.000	=	
SID MANNESMANN	OP	3,41	3,41	3,41	3,41	2.000	+	0,2

COTAÇÃO DE CÂMBIO

O Banco do Brasil operou o dolar ontem nas seguintes taxas:
compra: Cr$8,470 venda: Cr$8,520

Financiamentos: Banco Central transfere excesso de correção

O gerente do crédito industrial e operações especiais do Banco Central, sr. Daphnes Valente, informou ontem, durante uma reunião com técnicos e empresários na sede do Banco de Desenvolvimento de Minas Gerais, que o Banco Central deverá também transferir para o final dos prazos de financiamentos o percentual de correção monetária que exceder aos 20%.

Disse o sr. Daphnes Valente que estes benefícios deverão ser mais expressivos no caso dos financiamentos para a agro-indústria onde não é cobrada a correção monetária propriamente dita – o banco e seus gerentes financeiros apenas corrigem as dívidas, atualizando valores.

Assinalou que a gerência de crédito industrial e programas especiais movimenta, atualmente, recurrsos da ordem de Cr$ 14 bilhões, além de controlar toda a reserva monetária do país. Do total de Cr$ 14 bilhões, Cr$ 11 bilhões e 500 milhões são movimentados através de operações por delegação e Cr$ 2 bilhões e 500 milhões por administração direta. O objetivo principal do Banco Central é compatibilizar o crédito rural com o crédito industrial.

Observou que o crédito industrial deverá ter, dentro em breve, fontes específicas de recursos, como ocorre atualmente com o crédito rural. No caso do programa da agro-indústria, em fase de execução, disse que seu objetivo é criar excedentes exportáveis e a reduzir as importações.

A segunda parte do programa se encontra em fase de negociações com o Banco Mundial, no valor de US$ 200 milhões. Esta segunda fase visa a financiar toda a linha de atividades relacionadas com o setor agropecuário, inclusive a produção de bens de capital para o setor, mas apenas na área de máquinas e equipamentos leves, já que os equipamentos pesados são financiados pelo BNDE e outros pelo Banco do Brasil.

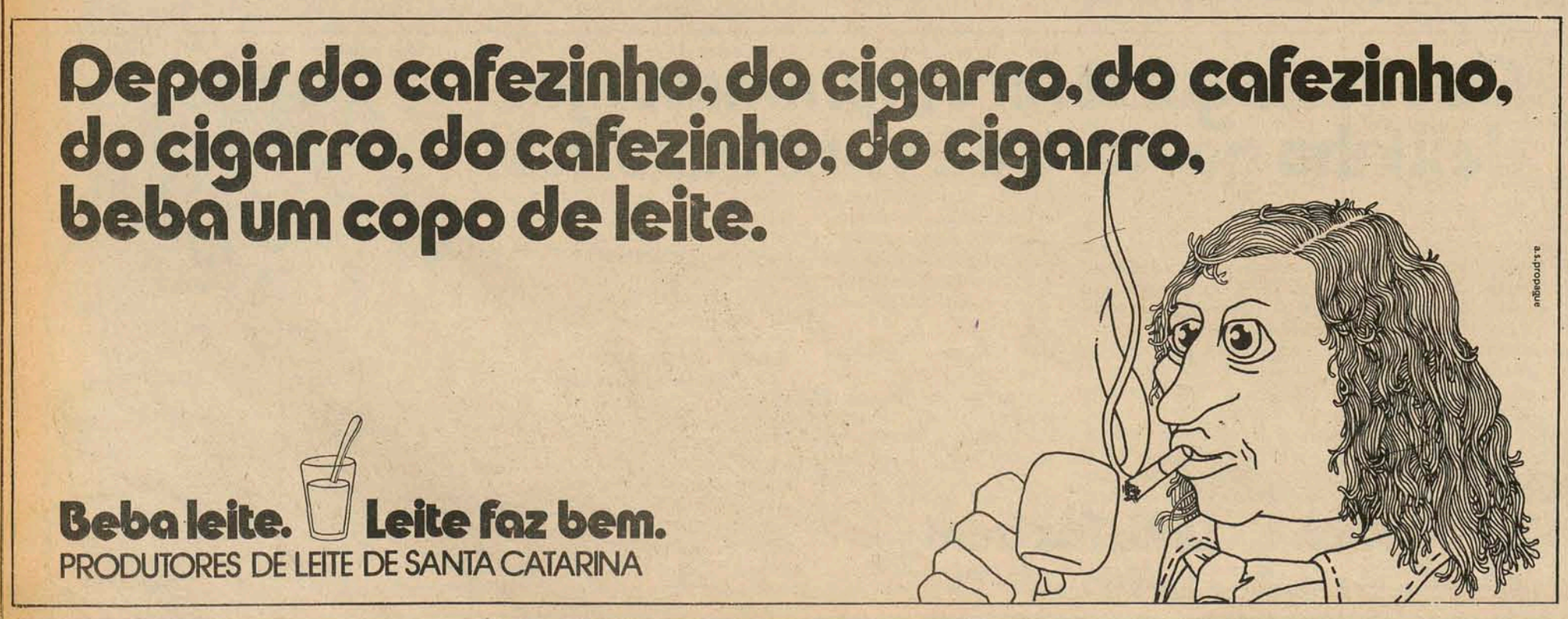

Cientistas franceses pesquisam a Amazônia

Vinte e dois cientistas franceses, acompanhados pelo geólogo brasileiro Ubirajara de Melo, da Petrobrás, estão realizando pesquisas dos sedimentos acumulados no cone amazônico, formado pela desembocadura do rio Amazonas, a fim de determinar os fenômenos de gênese os combustíveis fósseis, especialmente do petróleo. Os cientistas trabalham a bordo do navio–laboratório francês "Jean Charcot", que chegou anteontem a Belém.

O trabalho de pesquisas, denominado de "missão Orgon II", é chefiado pelo cientista Pelet, que qualificou o cone amazônico como "uma das maiores reservas detríticas do mundo". Os cientistas especializados nas diversas áreas da microbiologia, bioquímica, química das águas, geoquímica dos sedimentos e das águas, mineralogia dos sedimentos e estratigráfica micro-paleontológica, pesquisam os resíduos da matéria orgânica nos sedimentos ali acumulados.

Além dos sofisticados equipamentos utilizados para a coleta das matérias residuais no cone amazônico, o navio "Jean Charcot" possui um modernissimo laboratório que permite o complexo estudo e análise das amostras coletadas. O navio, sob o comando de M. Girard, deverá retornar para a embocadura do Amazonas amanhã, a fim de prosseguir nos seus trabalhos de pesquisas.

No Avaí impera um certo tédio entre os jogadores

Depois de terem sido dispensados na segunda-feira, os jogadores do Avaí reapresentaram-se ontem pela manhã no Adolfo Konder. Pouco depois das 9hs, começaram a treinar sob orientação de Dacica e Áureo, sob um sol cada vez mais forte. Realizaram testes, fizeram um bate-bola dois a dois, e depois foram dispensados. Tudo feito sem muita vontade, com um certo tédio.

No domingo, contra o Hercílio Luz, já se notava certo desânimo por parte dos jogadores, que consideravam fraco o jogo. Mesmo assim, puderam golear de 5 a 1 o desarticulado adversário. Áureo procurou explicar a atitude dos jogadores:

– "Sabendo que poderiam ganhar, atuando contra um adversário fraco, eles até que dosaram bem o ânimo. Não precisaram de grandes correrias para vencer".

"Os jogos só tem sido bons para não pararmos de jogar, e continuarmos em atividade" – declarou ele, referindo-se ao Torneio Incentivo.

Balduíno, com o tornozelo machucado, e Zenon, por estar na faculdade, não treinaram. Segundo Dacica, nos testes que realizou, "os atletas apresentaram-se bem", alegando não ter feito os cálculos ainda, e por isso não poder dizer do desempenho individual de cada um.

Hoje às 9 horas, o Avaí realiza um coletivo, "se tiver gente suficiente para isso", como lembrou o técnico Áureo. Caso isso não aconteça, será realizado um bate-bola.

Crise financeira no futebol maranhense

Os dirigentes esportivos maranhenses não escondem suas apreensões quanto aos resultados da atual crise financeira do futebol no Estado. Segundo o presidente do Sampaio, Djalma Campos, "a equipe está faturando muito mais nas folgas do torneio com amistosos em vários municípios, (quando a equipe chega a ser dividida até em duas), do que em qualquer jogo do torneio de incentivo".

Para um clássico entre Sampaio e Maranhão Atlético, importante porque marcava a volta do Sampaio, após o desastre rodoviário do mês passado com sua equipe, a renda de 7 mil cruzeiros foi considerada decepcionante. Por sua vez, os dirigentes do Maranhão Atlético Clube revelam que poderão paralisar o clube porque os prejuízos aumentam e as arrecadações diminuem.

Olímpio Guimarães, presidente da FMD, acha que os dirigentes dos clubes devem ter um pouco mais de paciência pois "a crise toda é decorrência da participação do Moto Clube no campeonato nacional. A federação – diz ele – tem feito tudo para ajudar os seus filiados, e inclusive tem procurado expandir o profissionalismo já que o interior tem se revelado como uma boa fonte de renda".

Fernando Sierra, um colombiano, nos 200 metros de nado de peito.

Brasileiro ainda é destaque no Pan

Cidade do México – Um recorde mundial, 18 novas marcas pan-americanas e a reafirmação do indiscutível predomínio dos Estados Unidos e Cuba foram o saldo do atletismo pan-americano.

Houve também algumas surpresas e frustrações nos oito dias de competições, encerradas segunda-feira à noite. Muitos dos que chegavam como favoritos nada revelaram, ou vice-versa.

O destaque foi o cabo do Exército brasileiro João Carlos de Oliveira, que veio buscar a medalha d'ouro em salto a distância e a conseguiu, ganhando também a medalha de salto triplo com um recorde mundial. Suas marcas foram 17,89 com triplo e 8,10 em distância.

A superioridade norte-americana e cubana é evidenciada pelo número de medalhas: Estados Unidos arrebatou 19 de ouro, 13 de prata e 7 de bronze; Cuba 7, 11 e 18, e o Canadá em terceiro com 4, 7 e 11.

Edith Noeding, uma bela jovem peruana, que surgiu como "estrangeira" na corrida as medalhas, levando duas de ouro nos 100 metros com barreiras, com 13,66s.

Nos oito dias de competições, a sucessão de quebra de recordes foi impressionante. O novo quadro geral dos recordes pan americanos fala por si: das 35 provas atléticas oficiais, 18 tem recordes estabelecidos nestes jogos, 10 continuam sendo de Cali, e restaram apenas sete dos jogos de Winnipeg, em 1967.

A história dos jogos Pan-Americanos recordará, entre outros, de João Carlos de Oliveira, o cubano Silvio Leonard com seus 10.1 nos 100 metros rasos; Domingo Tibaduiza, com 14.02 nos 5.000 metros; Edith Noeding; Pamela Jiles, outo em 100 metros rasos para mulheres e prata em 200; Carmen Romero, de Cuba, com seu recorde em lançamento de disco, onde registrou 60m16.

(As surpresas foram numerosas: o cubano Rigoberto Mendoza, a quem ninguém negava entusiasmo porém pouco davam possibilidades, venceu a maratona. O norte-americano James King, praticamente desconhecido até há algumas semanas é hoje o novo campeão pan-americano nos 400 metros com barreira.

Em compensação, alguns dos que vieram com medalhas de ouro tiveram que se conformar com prata, bronze ou simplesmente aplausos.

— Nas provas masculinas, esta é a relação dos novos recordes Pan-Americanos:

400 metros rasos, Ronald Ray, Estados Unidos 44.4; 800 metros rasos, Luis Medina, Cuba, 1.47.083 revezamento 4x100, Estados Unidos, 38,3; revezamento 4x400, Estados Unidos, 3.00.6; salto de altura, Thomas Woods, Estados Unidos, 2,25; salto triplo João Carlos de Oliveira, Brasil, 17.89 (também mundial); salto com vara Earl Bell, Estados Unidos, 5.40; lançamento de disco, John Powell, Estados Unidos, 62.36; martelo, Lawrence Hart, Estados Unidos, 66.56; decatlon, Bruce Jenner, Estados Unidos, 8.045 pontos.

Feminina: 200 metros rasos, Chandra Cheeborough, Estados Unidos, 400 metros rasos, Joyce Yabubowick, Canadá, 51.6; salto de altura, Joni Huntley, Estados Unidos 1.89; lançamento de peso, Maria Sarria, Cuba, 18.03; disco, Carmen Romero, Cuba 60.16; lançamento de dardo, Cherry Colberg, Estados Unidos, 54.70; revezamento de 4x100, Estados Unidos, 42.9; revezamento 4x400, Estados Unidos, 3.30.36.

Quadro de medalhas dos sétimos jogos Pan-Americanos depois da oitava jornada:

País	Ouro	Prata	Bronze	Total
Estados Unidos	59	50	23	132
Cuba	34	30	19	83
Canadá	14	20	24	58
México	4	6	19	30
Brasil	6	7	12	25
Colômbia	1	1	4	6
Rep. Dominicana	-	-	6	6
Argentina	2	3	3	8
Panamá	-	2	3	5
Porto Rico	-	1	4	5
Venezuela	-	1	2	3
Jamaica	-	1	2	3
Bahamas	-	1	1	2
Peru	1	-	-	1
Equador	1	-	-	1
Guiana	1	-	-	1
Trinidad Tobago	-	1	-	1
Guatemala	-	-	1	1
Antilhas Holandesas	-	1	-	1
Barbados	-	-	1	1
Uruguai	-	-	1	1

Colômbia garante que vence jogo e a Copa América

As seleções de futebol da Colômbia e do Peru jogam hoje no estádio Nacional de Lima, às 19.00 horas (hora de Brasília) com dois objetivos diferentes: os colombianos querem no mínimo um empate para se tornarem campeões sulamericanos e os peruanos querem ganhar o jogo, para forçar a realização de uma terceira partida em campo neutro.

Pela primeira vez na história do futebol sulamericano uma equipe do Pacífico chega a finalista, deixando de fora as equipes do Atlântico, que sempre dominaram o torneio, com a Argentina, o Brasil e o Uruguai.

A Colômbia chega a Lima com uma vantagem sobre seus rivais, pois venceu a primeira partida em Bogotá por 1-0. Agora, basta empatar para que se classifique campeã sulamericana pela primeira vez.

Já os peruanos precisam ganhar, para tentar uma terceira partida em campo neutro, e tentar conquistar pela segunda vez, o torneio. O Peru foi campeão em 1939.

A Colombia, segundo o diretor técnico Efrain Sanchez, garante que não haverá terceira partida. "Vamos nos classificar em Lima", disse.

O Peru, de sua parte, já está pensando na escolha da cidade para o jogo do desempate. Entre outras, Caracas e Assunção.

A equipe da Colombia está desde domingo em Lima, concentrada no clube "Sporting Cristal" realizando treinamentos.

Desta vez os papéis se inverteram. O que favorecia a equipe da Colombia em Bogotá agora corresponde aos peruanos: jogarão nível do mar, como sempre fazem; terão à frente um público favorável; conhecem bem o campo do estádio Nacional e além do mais não a possibilidade de uma chuva como a que caiu no jogo em Bogotá.

O jogo será dirigido por um dos três juízes: Luis Pestarino da Argentina, Juan Silvagno do Chile e Ramon Barreto do Uruguai. O sorteio entre eles será feito minutos antes da partida.

Nos treinamentos, Efrain Sanches da Colombia e Marcos Calderon do Peru ainda não forneceram as escalações das equipes.

GRÁFICA NATAL

Todo e qualquer impresso, inclusive a cores.

Rua Joaquim Carneiro, 55 – fone 44-0058

Capoeiras – Florianópolis – SC.

CONTINUAM QUENTES AS OFERTAS DO BARRACÃO

TUBOS ELETRODUTO – 1/2 – Cr$ 4,18 – 3/4 – Cr$ 8,20

PIAS ESMALTADAS Cr$ 380,00

DURAPLAC AZULEJO – Cr$ 113,00 a chapa

CHAPAS DE FÓRMICA Cr$ 110,00

PHILIPPI & CIA

a casa do construtor

CENTRO – ESTREITO – BAL. CAMBORIÚ – TUBARÃO

Fones – 44.1811 – 44.1790 – 44.1080

O FIGUEIRA CHEGOU LÁ...

... e agora chegou a sua vez de colaborar com o representante de Santa Catarina no Nacional.

Compre hoje mesmo a Revista do Figueirense. Tudo sobre o maior clube de Santa Catarina.

FIGUEIRA, Edição Nacional/75

Em todas as bancas de Florianópolis e na Secretaria do Figueirense.

Em Chapecó, Lages, Joaçaba, Rio do Sul, Blumenau, Itajaí, Brusque, Joinville, Tubarão em Criciúma nos escritórios do jornal O ESTADO.

ela estará sempre com você

Nos momentos mais decisivos do Campeonato Brasileiro ela estará sempre junto de você. Nos lances mais importantes. Nas jogadas mais sensacionais, a RÁDIO GUARUJÁ acompanhará a bola e lhe oferecerá as sensações e todas as grandes emoções do Campeonato Brasileiro.

RÁDIO GUARUJÁ sempre com a bola. E sempre bem perto de você

FIGUEIRENSE x GUARANI

Patrocinio: Emedaux e Tubos e Conexões Tigre

FIGUEIRENSE X GUARANI

O Figueirense deve entrar eampo hoje com Nilson; Pinga, Nelson, Almeida e Casagrande ou Baio; Sérgio Lopes, Dito Cola e Zé Carlos; Marcos, Toninho e Volmir. O Guarani atua com Sidnei, Odair, Nelson, Edson e Cláudio; Ednaldo e Alexandre; Ziza, Renato, Juti e Darci. O juiz será Valquir Pimentel, auxiliado por Jefferson de Freitas e Leandro Facco.

Segundo Diede, não há motivo especial para se preocupar com o Figueira

Sem Bezerra e Joãozinho que ficaram em Campinas devido a problemas de família; sem Amaral com uma distensão na coxa, sem Flamarion com problemas na virilha, sem Hamilton Rocha que está com o pé quebrado, além de Sérgio Lima, o Guarani chegou na tarde de ontem, às 12h50min, antes do horário previsto e foi direto para o hotel Swenson, onde está concentrado. A ordem do treinador foi para que os jogadores descansassem até as 16 horas, pois meia hora depois iriam fazer um treino recreativo. Os jogadores não reclamaram, pois estão acostumados com a dureza dos trabalhos.

Às 16h30min, todos estavam uniformizados aguardando o ônibus que os levaria para Palhoça Aí chegou o diretor de futebol Oswaldir Schwitzer e colocou o estádio Adolfo Konder à disposição do Guarani. Diede Lameiro achou excelente e mudou a programação.

A SITUAÇÃO

O treino no Adoldo Konder foi leve, pois Diede Lameiro e o preparador físico Pedro Pires de Toledo quiseram poupar os jogadores devido ao cansaço da viagem e do desgaste físico do time em Recife contra o Santa Cruz.

Apesar de ter apenas 4 pontos nas quatro partidas que jogou – empates contra Grêmio, Sport e América (RN) em Campinas e Santa Cruz em Recife – Diede Lameiro acha que a campanha do Guarani está muito boa.

– Nosso time está vem e falta apenas um pouco mais de tranquilidade dos nossos atacantes, pois as oportunidades são criadas e os gols não estão aparecendo. Acho que a nossa campanha está normal e não está ainda melhor porque temos perdido muitos gols. Só o fato do Guarani não ter conseguido a classificação no campeonato paulista e em seguida entrar no campeonato brasileiro, posso até dizer que o negócio está muito bom.

Há apenas dois meses no Guarani – depois de dar o penta-campeonato ao Coritiba foi para Campinas – onde perdeu apenas 3 partidas das 13 que dirigiu, Diede Lameiro, 12 anos como treinador, diz conhecer bem o Figueirense

– Em junho, quando estava no Coritiba, viemos jogar aqui para pagar o passe de Adailton. Naquela época o time já era bom, mas com a entrada de Toninho, Dito Cola e Nelson, parece que está muito melhor. Apesar disso, considero o jogo normal e igual aos outros, pois existe um equilíbrio muito grande entre todos os clubes do atual campeonato brasileiro e não vejo motivo especial para ficar preocupado. Poderia ficar um pouco se fosse jogar contra o Internacional ou Cruzeiro, que considero de um nível técnico superior.

Quanto a Juti, o treinador afirmou que ele poderá ficar em Campinas apos o término do seu contrato: "se Juti continuar mantendo o mesmo ritmo, deve ficar no Guarani por seus próprios méritos, pois se tivesse que arrumar emprego para alguém, arrumaria para os meus filhos".

Juti chega e diz que marca "pelo menos um gol"

A primeira preocupação de Juti, logo ao desembarcar do avião, foi perguntar se João Salum já tinha pago o prêmio pelo campeonato, e também se a Federação Catarinense de Futebol tinha colocado o dinheiro à sua disposição por ter sido o artilheiro dampeonato estadual. Ao receber duas respostas negativas, ele mudou logo de assunto. Quis saber detalhadamente tudo o que está acontecendo no Avaí, principalmente se os jogadores estão em dia. Ficou satisfeito em saber que o Avaí lidera o Torneio de Incentivo e logo em seguida, sem ninguém lhe perguntar nada, procurou justificar a campanha do Figueirense.

– É o dinheiro. O dinheiro faz isso. Basta pagar em dia e dar bons bichos que o jogador se entusiasma e joga com vontade. Isto está acontecendo no Figueirense e o time está embalado,

Achou interessante quando leu no jornal que o Avaí tinha pago Cr$ 100,00 pela vitória contra o Hercílio Luz e comentou que não sabe ainda nada sobre o seu futuro, já que seu contrato terminará no dia 18 de dezembro. Poderá ficar no Guarani caso haja acerto, caso contrário irá procurar outro clube, mas só irá decidir no final do ano.

Mesmo reconhecendo que o Figueirense subiu muito de produção e conseguiu resultados considerados até surpreendentes, Juti – com dois quilos além do peso – tem convicção de que o Guarani vencerá, e pretende até marcar, no mínimo um gol.

– Nas duas últimas partidas que joguei contra

o Figueirense, marquei três gols e ganhamos o campeonato. Agora o negócio piorou pois contrataram o Nelson, mas também não é impossível marcar. Levo um pouco de vantagem, porque a defesa do Figueira terá que se preocupar com todo o ataque nosso e com isso, vou procurar marcar. O treinador gosta que eu jogue caindo pelas pontas, por isso, vou jogar sempre em cima do Pinga, aproveitando os espaços com seu apoio ao ataque. Tenho certeza que no mínimo vamos conseguir dois pontos para melhorar nossa situação no grupo 1, e pensar seriamente na classificação.

Mas, para que Juti se sinta bem à vontade hoje no Orlando Scarpelli, ele fez um pedido à torcida do Avaí: "espero que a torcida fiel do Avaí compareça para me ajudar e ao Guarani, a vencer o Figueirense. Sei que ela vai ao campo sempre e não torce, por isso, acho que é uma boa oportunidade dela se manifestar. Vou para campo confiante. Acho que a torcida não se esqueceu de mim.

OUTROS JOGOS

Vencedores

Internacional x Fluminense

Líder de sua chave com10 pontos, o Internacional jogará hoje com o Fluminense, que também ocupa a primeira colocação do seu grupo. A equipe gaúcha dificilmente perde no Beira Rio, mas como o Fluminense tem dois bons jogos no Maracanã, tudo faz crer que o jogo será dos mais empolgantes. As equipes formarão assim: Internacional – Manga; Cláudio, Figueroa, Pontes e Vacaria; Falcão, Paulo Cesar e Borjão; Valdomiro, Flávio e Lula. Fluminense – Roberto; Toninho (Zé Maria); Silveira, Assis e Marco Antônio; Rivelino (Cleber), Paulo Cesar (Carlos Alberto) e Zé Mário; Cafuringa, Manfrini e Mário Sérgio. O juiz será Dulcídio Vanderlei Boschilla, auxiliado por Antonio Carlos Gomes e Raul Leão de Araújo Vidal. O jogo começará às 21 horas.

Remo x São Paulo

O São Paulo está em má situação no grupo II, pois até agora só conseguiu quatro pontos ganhos e várias outras equipes tem maioçnúmero de pontos. Hoje, enfrentará o Remo, no estádio Evandro de Almeida, numa partida muito difícil, pois, se o adversário é fraco, diante de sua torcida é quase imbatível.

As equipes jogarão assim: São Paulo – Valdir Peres; Nelson, Paranhos, Arlindo, Gilberto; Chicão, P. Rocha e Murici; Terto, Serginho e Sérgio Américo. Remo – Dico, Marinho, Dutra, Rui Azevedo, Cuca; Elias E Nena; Zé Lima, Alcino, Roberto e Amaral.

O início do jogo está previsto para as 21 horas, sob arbitragem de José Marçam Filho, que terá auxílio de Luis Vieira Vilanova e Odílio Mendonça da Silva.

Tiradentes x Goiás

O Tiradentes, que até agora só conquistou um ponto, num jogo discutido e que o gol do Vasco foi marcado através de um pênalti inexistente, enfrentará o Goiás, que tem cinco pontos e vem de uma vitória sobre o Grêmio. A partida será às 21 horas de amanhã, no estádio Alberto Silva.

As equipes jogarão assim: Tiradentes – Jorge Hipólito, Ivã Lopes, Ivã Limeira, Maurício, Bitonho; Gesse, Joel e Nivaldo; Vicentinho, Gesse, Joel e Nivaldo; Vicentinho, Sima e Derivaldo. Goiás – Amauri; Triel, Macalé, Alexandre, Cláudio; Matinha, Frasão e Piter; Pacheti, Lucinho e Rinaldo.

juiz será José Aldo Pereira, auxiliado por Francisco Augusto Pereira e José Silva Salgado.

Cruzeiro x Vasco

O Cruzeiro enfrentará hoje, no estádio Minas Gerais, a equipe do Vasco, que ainda não conseguiu nenhuma vitória nesta fase semifinal. O jogo está com início marcado para as 21 horas.

As equipes jogarão assim: CRUZEIRO – Raul, Nelinho, Morais, Darci, Vanderlei; Piazza, Zé Carlos e Eduardo; Roberto Batata, Palhinha e Joãozinho. VASCO – Andrada, Paulo Cesar, Moisés, Renê e Alfinete; Zanata, Alcir e Luiz Carlos; Jair Pereira, Dé e Roberto.

O juiz será Armando Marques, auxiliado por Orêncio Caputo e Carlos Alberto Muniz Valente.

Esporte x América (RJ)

O Sport vem de uma boa vitória sobre o Tiradentes e é o terceiro colocado do seu grupo. Seu próximo adversário será o América, cuja equipe não atravessa uma boa fase e não vence há cinco jogos – o jogo será no estádio da Ilha do Retiro, com início previsto para as 21 horas.

As equipes jogarão assim: SPORT – Toinho, Cláudio Roberto, Pedro Basílio, Djalma, Cláudio; Luciano, Assis e Peres; Miltão, Dario e Garcia. AMÉRICA – Pais, Orlando, Alex, Geraldo e Fidelis; Renato, Ivo e Bráulio; Flecha, Ailto e Manoel.

O juiz será José Assis de Aragão, auxiliado por Nei de Andrade Nunes Maia e Aloisio Santos.

Perdedores

Vitória x Sergipe
Comercial x Fortaleza
Botafogo x Rio Negro
Campinense x Portuguesa
Santos x Goiânia

Resultado de ontem

Flamengo 3x0 Palmeiras

Lateral

Falaram que agora, Toninho ou irá jogar muito, ou "pipocar". O jogador, o mais combativo do Figueirense, eliminou de vez a segunda hipótese assim: "Quvenham jogar ao meu lado os que falam isso, para ver se aguentam metade do que me acontece". Sabedor da importância de continuar bem, Toninho afirmou que não será isso que vai diminuir seu futebol.

* * *

Hoje se verá a continuidade do Figueirense em sua atitude de impedir que jogadores não totalmente recuperados voltem a jogar. Casagrande e Volmir não foram a São Paulo, depois de suas entradas em campo ainda lesionados, e ficaram em tratamento. Mas agora, há outros jogadores cuja situação só se definirá hoje à noite. Tanto de parte dos jogadores, quanto dos dirigentes, não deve haver precipitação. Para que não se repitam cenas de jogadores, logo ao começo do jogo, mancando em campo, não servindo ao time, e revoltando os torcedores – que merecem antes de mais nada, respeito.

* * *

Foi fundada em Itajaí, a Associação dos Cronistas Esportivos. A finalidade da ACEI é a de "concretizar a união entre os elementos da classe, a fim de os tornar e manter solidários". Bons princípios.

* * *

Juti foi o único jogador do Guarani, que não conseguiu dormir na tarde de ontem, após a chegada. Ficou durante todo o tempo, até a hora do treino, atendendo o telefone. Quase vinte telefonemas. Todos de torcedoras do Avai.

* * *

Ainda sobre o Juti. Quando Oswaldir Schweitzer ofereceu o estádio Adolfo Konder para que o Guarani treinasse, Juti fazia sinais por trás do diretor do Avai, para que Diede Lameiro não aceitasse. Mas não adiantou. Diede aceitou e até agradeceu Oswaldir pelo empréstimo do camp. Somente depois é que a situação ficou esclarecida e a atitude de Juti justificada. Aliás ele mesmo procurou se desculpar, dizendo que "não queria que o pessoal fosse treinar lá no campo do Avai, porque depois todo o time cairia no meu pelo devido à situação do gramado. Todo mundo ia gozar muito da minha cara".

* * *

Aliás Juti se preocupou em vão. Os jogadores treinaram normalmente no Adolfo Konder e até gostaram. Juti se esqueceu de dizer que foi ali que ele se projetou para o futebol brasileiro.

Apesar dos problemas, o time não deve ser alterado

A principal preocupação no Figueirense, às vésperas do jogo contra o Guarani, era recuperar rapidamente os jogadores contundidos. Legra trabalhou intensamente no departamento médico, na tentativa de conseguí-lo. Seu trabalho parece ter sido bem sucedido. Baio, Casagrande, Volmir e Pinga puderam treinar, enquanto que Marcos, o caso mais grave, foi poupado.

Casagrande e Pinga voltariam a sentir suas contusões. O primeiro, no final do treino reclamava de "uma moleza nas pernas". Assim que isso aconteceu foi enviado ao departamento médico. Pinga sentia u, correu, e evitou o bate-bola. Volmir e Baio não foram muito exigidos.

Os demais jogadores fizeram aquecimento sob a direção de Iberê e depois, orientados pelo técnico, fizeram chutes a gol, treinaram cobranças de faltas: Zé Carlos esteve muito bem no gol, o mesmo acontecendo com Langauer.

Nilson, Langauer, Pinga, Nelson, Casagrande, Baio, Almeida, Moenda, Sergio Lopes, Dito Cola, Zé Carlos, Moacir, Toninho, Luiz Everton, Marcos e Volmir, foram os jogadores relacionados para a concentração. Nilson – que fez uma punçãono joelho direito – e Marcos, eram os únicos jogadores cujos problemas eram mais sérios. Hoje à noite, antes do jogo deverão fazer testes para verificar se terão condições de atuar.

QUEM JOGA?

Na ponta direita parece residir o maior problema do técnico para o jogo de hoje. Se Marcos não puder jogar, a solução será improvisar na posição. Lico, seu mais provável substituto, não tem as características de ponteiro, face a sua constituição franzina.

Com relação às outras posições, os problemas não são tão sérios. Volmir está bem, e há Moacir para seu lugar; Baio recuperou-se bem, e Casagrande deve estar bem hoje à noite Pinga deverá estar recuperado, e hoje continua em tratamento durante todo o dia. Nilson garantiu sua condição de atuar contra o Guarani afirmando que estaria plenamente recuperado.

Os outros jogadores estão bem, e o técnico poderá manter o time base que vem atuando há várias partidas.

O Figueirense deverá jogar como de costume, explorando as características de Toninho, e deverá ficar mais ofensivo com o retorno de Volmir à ponta esquerda. Os lançamentos altos, o chuveirinho, continuarão a ser executados.

Nelson e Almeida devem continuar a dar a segurança com que tem contado o Figueirense em seus jogos.

Espera-se no clube uma boa renda "se o tempo estiver bom". A presença de Juti num time adversário do Figueirense deverá levar a torcida avaiana há muito sem ver seu time em uma boa partida, a torcer pelo Guarani, e pelo artilheiro do campeonato estadual de 75 Toninho, com a comentada venda de seu passe ao Palmeiras, também deverá levar muita gente ao Estádio.

Por isso mesmo, sob o comando do major Nei estiveram alguns elementos da polícia militar inspecionando o estádio, e elaborando um esquema de policiamento apropriado.

Toninho irá explicar mais tarde o que acontece

Melhor que a notícia de que fora indicado para a seleção da Caixa Econômica Federal, que joga em dezembro contra o campeão da Copa Brasil 75, Toninho achou o telefonema de Nelson Duque, que em São Paulo assegurou o interesse do Palmeiras por seu passe. Em suas declarações sobre o que versou exatamente esse telefonema, e os acontecimentos posteriores, Toninho foi dúbio. Em determinados momento falou como se o negócio estivesse acertado; de qualquer forma, não o confirmou.

Ficou bravo ao ler um jornal paulista em que Nelson Duque afirmou ter comprado seu passe. Foi seco: "Aquele Nelson Duque", e balançou a cabeça.

Afirmou não estar escondendo nada de ninguém, e que apenas firmou um compromisso com o Palmeiras dando a preferência de seu passe ao clube. E a seguir afirmou:

– Não fui precipitado. Tinha que aproveitar essa oportunidade; se não fizesse isso... Quem sabe como estarei em março?

Sem mostrar entusiasmo, disse ter ficado contente com a indicação para a seleção, e que gostaria de jogar.

Quanto a possível mudança da qualidade de seu jogo, que muitos dizem que irá acontecer (lembram quando ele foi para o Santos, em testes, e que ao

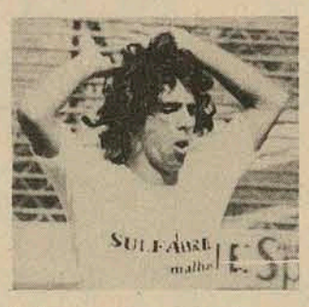

voltar perdeu muito do seu futebol), invocou mais maturidade:

– Na época do Santos, até fiquei com medo só da possibilidade de jogar no time. Agora estou melhor preparado, e me darei bem em qualquer time grande. Não irei estranhar. Aiém do mais, tenho muito futebol a jogar. Daqui em diante começam os jogos mais difíceis, e farei tudo para me sair bem.

Informou que em São Paulo também foi procurado por um diretor do Santos, "Dr. Negreiros", e que ficou sabendo por ele que alguns diretores viriam falar consigo: "Não sei para que", acrescentou. O América, de Rio Preto (SP), também procurou comprar seu passe – "mas para depois revender" – disse Toninho.

Mesmo com todas essas propostas, declarou que seu passe "não está em leilão – tenho um compromisso de preferência com o Palmeiras, e não vou fugir dele".

Da mesma maneira que começou seu depoimento, Toninho o encerrou: sem nada definir sobre sua ida para o Palmeiras. Pode-se deduzir por suas palavras, no entanto, que irá. O porquê de tanta reserva, ele afirmou que "mais tarde" irá explicar.

Caixa Econômica Federal
Loteria Esportiva

RESULTADO DO CONCURSO DE GOLS REFERENTE AO TESTE No. 257 REALIZADO EM 18 E 19/10/75

Primeiro gol – autor: Antônio Augusto Cabral (Cabral), atleta da equipe do São Raimundo E.C. aos 2 minutos e 15 segundos do primeiro tempo do jogo no. 9, São Raimundo x Sul América.

Valor do prêmio – 2.000,00 (dois mil cruzeiros), a ser pago na Filial da Caixa Econômica Federal do Amazonas.

Último gol – autor: Waldir Cisneiros Labanca (Waldir), atleta da equipe do América F.C., aos 45 minutos do segundo tempo do jogo no. 10, América x Santo Amaro.

Último gol – autor: João Carlos da Silva (Balduino), atleta da equipe do Avaí F.C., aos 45 minutos do segundo tempo do jogo no. 13, Avaí x Hercílioo Luz.

Valor do prêmio – Cr$ 2.000,00 (dois mil cruzeiros), para cada um, a ser pago, respectivamente, nas filiais da Caixa Econômica Federal de Pernambuco e de Santa Catarina.

PRECISA-SE

Um impressor para máquina "Minerva", um tipógrafo, e um chefe para setor de acabamento. Exigimos experiência no ramo. Tratar na Gráfica Natal, à rua Joaquim Carneiro, 55 – Capoeiras. Florianópolis – Sta. Catarina.

BESC FINANCEIRA S.A. CRÉDITO, FINANCIAMENTO E INVESTIMENTOS

OS FUNCIONÁRIOS E DIRETORES DA BESC FINANCEIRA S/A, IRMANARAM–SE À ALEGRIA E ORGULHO DA TORCIDA CATARINENSE, CUMPRIMENTANDO OS JOGADORES E DIRETORES DO FIGUEIENSE FUTEBOL CLUBE, PELA GLORIOSA CAMPANHA NA COPA BRASIL DE 1975.

AVANTE FIGUEIRA.

DICESC

VÁ VIBRAR, TORCER E GRITAR COM O FIGUEIRENSE NO NACIONAL.

APESC CADERNETA DE POUPANÇA

GARANTIDO BNH DEPÓSITO

public

A vantagem da unificação é que o candidato pode escolher o local da prova e do curso que pretende fazer.

Marcílio: "vestibular não é loteria"

Acafe abre inscrições dia 3 e prevê 8 mil vestibulandos

As inscrições ao Concurso Vestibular Estadual Unificado da Acafe iniciam no próximo dia três nas Fundações Educacionais, prorrogando-se até o dia 28 de novembro. A previsão é de oito mil candidatos em todo o Estado, segundo a Acafe.

O candidato ao inscrever-se numa das Fundações poderá optar pelo curso e Instituição, como também pelo local onde deseja realizar as provas. Deverá, inicialmente, dirigir-se a qualquer agência do Banco do Estado de Santa Catarina e recolher em favor da Associação Catarinense das Fundações Educacionais a importância de Cr$ 210,00, recebendo no ato o manual do candidato, que contém todas as informações necessárias à concretização da inscrição e instruções sobre o concurso.

As provas do Concurso Vestibular Estadual Unificado, abrandendo todas as matérias e disciplinas do núcleo comum obrigatório do ensino de 11o. grau, terão caráter classificatório e serão realizadas nos seguintes dias e horários: 1a. etapa - Comunicação e Expressão (Língua Portuguesa e Literatura Brasileira, Inglês, Francês, Alemão ou Italiano) no dia 11 de janeiro; 2a. etapa - Física e Matemática no dia 12; 3a. etapa - Estudos Sociais (História, Geografia e Organização Social e Política do Brasil) no dia 13; e 4a. etapa - Química e Biologia no dia 14. Todas as provas terão início às 8 horas.

RESULTADOS DA 1a. EXPERIÊNCIA

Marcílio Dias dos Santos, Secretário Executivo da Acafe, explicou que a realização do Vestibular Estadual Unificado, cuja primeira experiência ocorreu em janeiro deste ano, deverá repetir-se em termos de sistemática e dos objetivos fixados.

— A idéia do Vestibular Unificado está dentro da orientação do Ministério da Educação e Cultura que preconiza a racionalização deste Concurso, especialmente no que se refere à melhoria do nível dos instrumentos de avaliação dos candidatos. Estão sendo colocados em prática, hoje no Brasil, os conhecimentos teóricos de várias ciências na elaboração de testes objetivos de alto poder discriminatório, forma mais viável de tratar-se com grandes massas de postulantes ao ensino superior", acentuou.

Esclareceu "que os testes objetivos, independente das críticas que vêm sendo feitas, apresentam-se como um melhor mecanismo de avaliação por eliminarem aquilo que era mais criticável nos vestibulares tradicionais, ou seja, a subjetividade das bancas examinadoras. Conseguiu-se assim, a democratização do Concurso".

O aspecto da racionalização que a unificação alcança, segundo o Professor Marcílio Dias dos Santos, reside também na possibilidade de montagem de um esquema de divulgação e informação que permite levar ao postulante mais isolado, os elementos essenciais para uma correta opção de carreira, bem como a nível do Estado ou da região, todos os cursos e instituições, custos, e outros dados referentes ao mercado de trabalho, regime didático, que possam facilitar ao candidato a tomada de decisão.

OS SUB–PRODUTOS DO VESTIBULAR

O Professor Marcílio Dias dos Santos acrescentou que o Vestibular é visto normalmente como uma "simples loteria" onde se rifam as vagas do ensino superior. Há um forte conteúdo emocional - disse - que envolve toda a comunidade quanto da realização das provas, pois o Vestibular se constitui no gargalo maior da mobilidade social.

— O processo de unificação do Vestibular, entretanto, não visa apenas a classificação dos candidatos para os diversos cursos. O concurso é utilizado hoje como mecanismo institucional para se proceder a avaliação do desempenho do ensino de segundo grau. Este, talvez, deverá ser, daqui para frente, o principal produto do vestibular. A Acafe, em convênio com a Secretaria de Educação, deverá realizar sistematicamente, através do vestibular, a análise profunda do conteúdo dos candidatos egressos do segundo grau, seja normal ou supletivo, bem como, posicionar, com dados concretos, o papel dos chamados cursinhos. Os candidatos serão discriminados por região educacional, habilitação de 2o. Grau, área de procedência, desempenho nas várias disciplinas, de forma a oferecer à Secretaria da Educação elementos de juízo para o melhoramento do nível do segundo grau".

VESTIBULAR COMO LOTERIA

Explicou o Secretário Executivo da Acafe que o conteúdo emocional que envolve a realização do concurso vestibular, tem levado a comunidade e também os educadores, a dois tipos de distorções básicas: a primeira relaciona-se uma resistência em aceitar o fato de que as ciências do comportamento dispõem hoje de um instrumental teórico operacionalizável para a seleção de recursos humanos.

— Criticar o teste objetivo por razões como a possibilidade de os mesmos condicionarem postulantes a não utilização da linguagem escrita é retificar o problema educacional. A segunda distorção é querer que um concurso classificatório venha servir não só de estímulo mas, como egrégios conselhos já recomendaram, deva ser instrumento de níveis escolares dos quais egressam os candidatos O ensino de 2o. grau tem objetivos próprios e a política é fixada não só, pelos Estados mas pelo próprio Ministério da Educação e Cultura, quando o ensino superior detecta deficiencia dos candidatos egressos do segundo grau, caberia-nos perguntar: são consequentes os objetivos e a política do ensino de 2o grau. E mais do que isso, se o ensino de 2o. grau apresenta um baixo nível, que responsabilidade pode-se atribuir ao ensino superior ao constatarmos a situaçao já que os professores de 2o. Grau são formados pelas universidades ? finalizou.

Centro Intercolegial promove vestibular simulado em Tubarão

Tubarão *(Sucursal) — O Centro Intercolegial Integrado de Tubarão realizará nos dias 31 de outubro, 7, 14 e 21 de novembro, um vestibular simulado destinado a alunos da 4a. fase do Núcleo Comum e 3a. e 4as. séries dos Núcleos Comuns Profissionalizantes com as finalidades de proporcionar ao aluno um contato com a realidade do vestibular, avaliar o conteúdo ministrado e identificar as disciplinas que acarretam maior dificuldades para os alunos.*

Conforme programa já elaborado, será facultado aos alunos os Núcleos Comuns optar ou não pelo vestibular, e aos alunos que participarem do concurso será garantida a frequência às aulas.

Caberá ao Colegiado Diretor designar a comissão que coordenará os trabalhos relacionados com o vestibular na elaboração das provas, fiscalizá-las e corrigí-las.

As provas serão realizadas no Ginásio de Esportes Otto Feuerschuette, localizado na avenida Marcolino Cabral, nos seguintes horários: dia 31/10 às 19h30min — Provas de Comunicação e Expressão (Português, Francês e Inglês). Dia 07/11 às 19h30min — Estudos Sociais (História, Geografia e Organização Social e Política do Brasil)' Dia 14/11 às 19h30min — Ciências I (Matemática e Física) e dia 21/11 às 19h30min — Ciências II (Biologia e Química).

Todas as provas serão de múltipla escolha, constituídas de 50 questões com 5 alternativas em cada questão.

É o seguinte o programa do Concurso Vestibular Simulado abrangendo todas as disciplinas: comunicação e expressão — estilística. estrutura fonológica, estrutura morfológica e sintática e Literatura Brasileira do romantismo à atualidade. Estudos Sociais — A revolução comercial e as transformações políticas, sociais, intelectuais e religiosas; as revoluções burguesas; o desenvolvimento do nacionalismo e a Primeira Guerra Mundial; a Segunra Guerra Mundial como consequência do totalitarismo e as novas lideranças mundiais. História do Brasil — o Descobrimento do Brasil como decorrência da revolução comercial; a colonização e o mercantilismo europeu; conquista do território; processo de independência como decorrência da revolução européia; o Brasil monárquico e a República. Geografia — A terra (quadro natural); o quadro humano mundial e do Brasil e o panorama econômico mundial e brasileiro. Organização Social e Política do Brasil. O Estado brasileiro; cidadania e Nacionalidade; a sociedade brasileira; o Brasil e as relações internacionais; objetivos nacionais e o Brasil de hoje. Física — Introdução à Física; mecânica dos sólidos; Dinâmica da Física; Estática; Mecânica dos Fluídos; Termodinâmica; acústica; eletrostática; eletrodinâmica; magnetismo e ótica. Matemática — Teoria dos conjuntos; os conjuntos numéricos e as operações fundamentais; razões e proporções; as progressões; equação; as equações e inequações do 2o. grau; trigonometria; geometria elementar; geometria em três dimensões e análise combinatória. Química e Biologia — Química Geral e Inogârnica; Introdução a biologia; seres vivos, células, tecidos, Coordenação e relação, noções de ecologia, reprodução e desenvolvimento, hereditariedade, evolução, botânica e zoologia.

Industrializar o lixo, tema do seminário

Lages (sucursal) — A industrialização do lixo por microrregiões e a adoção de uma política visando a canalização de mais recursos para o aprimoramento das técnicas de limpeza urbana, serão os principais temas do IV Seminário Nacional de Limpeza Urbana que o Ministro Rangel Reis, do Interior, abrirá no próximo dia 5 de novembro nas dependências do Cine Barrocos, em Lages.

O Coordenador do Seminário Sr. Mauro Mello, adiantou que a industrialização do lixo deverá se constituir no principal assunto a ser debatido em plenário, "pois a Associação Brasileira de Resíduos Sólidos e Limpeza Pública entende que o maior problema que as prefeituras enfrentam hoje, é justamente a carência de locais próprios para depósito de resíduos".

— Outro tema a ser abordado na reunião, refere-se à escassez de recursos financeiros para este setor, já que as prefeituras não tem se preocupado muito em destinar mais verbas de seus orçamentos ao melhoramento as técnicas utilizadas no recolhimento dos lixos", acentuou.

Durante a realização do IV Seminário, os debates serão precedidos de palestras, entre as quais destacam-se: "problemas de resíduos sólidos no Brasil e a formação de recursos humanos" a ser proferida pelo diretor da faculdade de Saúde Pública de São Paulo, Valter Engracia; 'Organização Pan-Americana de Saúde e a Engenharia Sanitária no Brasil", pelo engenheiro Luiz Pereira da Silva; "recursos financeiros para limpeza pública' a cargo do presidente da Companhia de Limpeza Urbana do Rio de Janeiro, Gastão Senges ; "Destinação final de resíduos" pelo engenheiro Werner Eugênio Zulauf, do Centro de Tecnologia e Controle da Poluição de São Paulo; "Métodos e Sistemas de Trabalho" pelo engenheiro Francisco Xavier Ribeiro da Luz do Centro Tecnológico de São Paulo

"Prefeituras não sabem onde depositar tanto lixo"

Freiras protestam contra decisão do Prefeito e abandonam Orleães

Orleãns (Sucursal de Criciúma) — As irmãs da Ordem Beneditina deixaram a cidade de Orleãns em sinal de protesto contra a decisão do Prefeito Francisco Zommer em demitir das funções de Diretora do Hospital Santa Otília a Freira Agostinha Zanetti. Ao se dirigirem para Criciúma, onde pretendem permanecer por alguns dias, as irmãs afirmaram que "a atitude do Sr. Francisco Zommer não tem fundamento, pois a irmã Agostinha sempre cumpriu com suas obrigações e por muitos anos dedicou-se integralmente ao hospital".

Fonte da Prefeitura de Orleãns informaram que a Madre Provincial da Ordem Beneditina, irmã Clara Venturini, solicitou audiência ao Prefeito com o objetivo de se inteirar dos motivos que o levaram a afastar a irmã Agostinha de suas funções. Todavia, acrescentaram as mesmas fontes, o Prefeito negou-se a prestar esclarecimentos, afirmando apenas que "minha decisão não foi precipitada".

A Associação de Hospitais de Santa Catarina, também em sinal de protesto, enviou um telegrama à irmã Agostinha, afirmando que "lamentamos profundamente o infeliz incidente causado pela atitude desumana do Prefeito de Orleãns, pois todos nós somos sabedores de que sua pessoa sempre se dedicou, durante 25 anos, com amor ao Hospital Santa Otília".

Para o Prefeito de Orleãns, a Associação de Hospitais de Santa Catarina diz: "Aprovamos por unanimidade, em sessão plenária, moção de repúdio à atitude injusta e desumana de Vossa Excelência ao demitir discriminadamente, a irmã Agostinha Zanette, diretora do Hospital Santa Otília. Tal fato, além de prejudicar a assistência aos pacientes dessa comunidade, não foi coerente com o passado de sua dedicação profissional, que aquela servidora prestou ao Hospital e à região".

O Prefeito Francisco Zommer informou que até o final deste mês irá esclarecer o motivo que o levou a demitir a titular do Hospital deixando transparecer que "não voltará atrás".

Navio da FAO ajuda no projeto de pesquisa da pesca no Vale Itajaí

O navio de pesquisas marinhas "Cruz del Sur" pertencente a frota da FAO, já se encontra atrasado no porto de Itajaí e veio a Santa Catarina dar apoio efetivo aos projetos de pesquisas de pesca desenvolvidos pela Sudepe e PFP.

O "Cruz del Sur" foi construído na Noruega em 1969 e preparado especificamente para a realização de pesquisas de pesca, sendo uma das unidades da FAO mais bem equipadas, no gênero.

Mede 32 metros de comprimento e desloca 175 tolenadas brutas. Está equipado com a mais moderna aparelhagem destinada a pesquisa, tais como Sonar de Varredura, para localização de cardumes; Ecointegrador, para prospecção e avaliação de estoques; Ecossonda, especial para pesca com rede de arrasto a meia água e "power block" lateral para rede de cerco. Além de pesquisa, oferece ainda condições para treinamento de biólogos e pescadores.

Com o propósito de discutir a programação a ser executada em Santa Catarina, estiveram reunidos com o Secretário Victor Fontana, da Agricultura e Abastecimento, os Srs. Asciselo Myares, Diretor do Programa de Pesquisas e Desenvolvimento Pesqueiro do Brasil — PDP e Ernesto Tremel, Chefe da base de operações do PDP em Santa Catarina, ficando decidido na ocasião, que a primeira pesquisa a ser efetuada pelo navio "Cruz del Sur", será de avaliação de estoques de sardinha.

PREFEITURA MUNICIPAL DE BALNEÁRIO CAMBORIÚ

DEPARTAMENTO DE EDUCAÇÃO E CULTURA

EDITAL DE CONCURSO

A Prefeitura Municipal de Balneário Camboriú, através do Departamento de Educação e Cultura comunica que se encontra à disposição dos interessados o Edital de Concurso sobre o Hino de Balneário Camboriú.

A letra vencedora será oficializada como hino, atribuindo-se ao vencedor um prêmio, em dinheiro, no valor de Cr$ 5.000,00 (cinco mil cruzeiros).

As inscrições se acham abertas até o dia 15 de novembro no Departamento de Educação e Cultura, sito à Avenida Central 417 nesta cidade, onde poderão ser fornecidos maiores detalhes sobre o concurso.

Balneário Camboriú, 21 de outubro de 1975

Gilberto Américo Meirinho

Prefeito Municipal

Concórdia será centro suinocultor do Brasil

Uma comissão constituída por especialistas em suinocultura de todo o País, analisará em Concórdia, o Projeto de Implantação do Centro Nacional de Suinocultura.

O encontro, a realizar-se nos próximos dias 23 e 24 do corrente, contará com a presença do Secretário Victor Fontana, da Agricultura e Abastecimento e também do engenheiro agrônomo Almiro Blumenshein, diretor técnico da Empresa Brasileira de Pesquisa Agropecuária – Embrapa.

Concórdia foi escolh da para sediar a pesquisa nacional em suinocultura por representar no Estado e no Brasil, um dos maiores centros de produção e de suínos. Em 1974, o município liderou a produção de reprodutores de suínos no País.

Curso de técnica vocal e dicção

Blumenau (Sucursal) – Teve início ontem na Fundação Educacional da Região de Blumenau, um curso de "Técnica Vocal e Dicção", promovido pelo Departamento de Cultura e Diretórios Acadêmicos e organizado pela ministrante, a professora Edith Kormann, formada pelo Instituto de Artes da UFRGS e titular da cadeira de Artes Cênicas do curso de Educação Artística da FURB.

Com 6 dias de duração, no horário das 19 às 21 horas, este curso abordará o desenvolvimento e formação da voz, com exercícios de relaxamento, respiração, apoio, empostação, articulação correta e pronúncia. Durante o desenvolvimento das aulas também serão feitas análises de textos e correção de erros mais comuns na dicção.

Produtores de leite querem cobrir deficit com aumento

Joinville *(Sucursal) – Os produtores de leite de Joinville estão reivindicando um melhor preço para o produto dizendo que pagam por quilo da ração balanceada o mesmo preço que recebem pelo litro de leite, obrigando-os a diminuir a alimentação de seus animais, influindo na qualidade do produto.*

Segundo levantamento realizado recentemente, a produção de leite em Joinville atinge aproximadamente 25 mil litros diários. Deste total, 18 mil são comercializados pela Uleica – Usinas de Leite Catarinense de Joinville e pela firma Gunz de Jaraguá do Sul, e os outros 7 mil são destinados ao consumo interno dos próprios criadores de gado leiteiro para alimentação de bezerros e fabricação do queijo, manteiga e outros produtos derivados do leite.

Segundo a Uleica, firma que comercializa grande parte do leite em Joinville, a produção aumentou consideravelmente de 1974 para o corrente ano. Nos primeiros oito meses de 1974, aquela firma comercializou 2.761.896 litros de leite, ao passo que de janeiro a agosto, primeiros oito meses de 1975, a mesma indústria vendeu 3.542.632 litros, proporcionando um aumento da produção de 780.763 litros.

De acordo com as informações dos produtores, se este aumento persistir será superada a produção de 1974, apesar dos problemas que estão enfrentando.

Nos últimos meses de agosto e setembro, como acontece nos anos anteriores, a produção do leite foi maior do que no ano passado, o que não acontece em maio, junho e julho, período de inverno e época da entressafra, quando as pastagens diminuem.

A produção do leite comercializado pela Uleica durante o ano de 1975 é a seguinte: janeiro 483 mil e 939 litros, fevereiro 434.021, março 471.921, abril 422.050, maio 412.700, junho 400.064, julho 440.974 e agosto 476.919 litros, numa proporção de 16 mil litros diários.

A Usina de Leite Catarinense de Joinville, está atualmente com mais de 900 fornecedores localizados nos mais diversos pontos da área rural, principalmente na estrada da Ilha, Pirabeiraba e localidades vizinhas. O maior produtor fornece 250 litros diários, havendo pequenos fornecedores com produção diária de 5 a 15 litros.

Além de Joinville, a Uleica recolhe leite em Guaramirim, Araquari e Garuva, numa proporção mínima, ou seja, 5 por cento da produção que é comercializada diariamente.

O preço da compra posto na plataforma é de 1,45 atualmente, e o preço na fazenda do produtor atinge Cr$ 1,19, havendo também o preço incentivo para todos aqueles que fornecem diariamente mais de 100 litros. Estes recebem 5 centavos a mais por litro, somente para o leite recolhido na fazenda.

Durante o mês de agosto do corrente ano, de um total de 476.919 litros de leite adquiridos do produtor, a Uleica após a sua pasteurização, comercializou 383.759 litros sendo 231.456 vendidos em Joinville, e o restante foi comercializado em Blumenau, São Francisco do Sul, Garuva, Araquari, Itajaí, Barra Velha, Piçarras, Penha e Balneário Camboriú, onde aquela empresa atende diariamente através de serviços de entregas.

A Companhia Jensen de Blumenau que vinha importando leite produzido em Joinville num total de 800 litros diários, suspendeu sua compra a partir de outubro.

Fonte da firma distribuidora daquela empresa em Joinville, revelou que a medida foi tomada tendo em vista os altos gastos operacionais na importação de pequenas quantidades de leite. Atualmente aquela empresa só está distribuindo em Joinville leite da marca "Frigor" num total de aproximadamente 7 mil litros diários, que são vendidos em bares, quitandas, supermercados e outras casas comerciais.

A indústria Gunz de Jaraguá do Sul está também no momento importando leite de Joinville num total de 2 200 litros diários pagando o preço de Cr$ 1,19 posto na casa do produtor.

Além da Uleica e Jensen que distribuem leite em Joinville, a Cooperativa Vale do Itajaí da cidade de Itajaí faz também a distribuição de 2.000 litros de leite em Joinville.

Jornada de Enfermagem começa em Joinville

Joinville (Sucursal) – Numa promoção da Associação Brasileira de Enfermagem, secção de Santa Catarina, terá início hoje às 20 horas na sede do Joinville Tênis Clube, as solenidades de abertura da IV Jornada Catarinense de Enfermagem.

O encontro contará com a participação de representantes de várias cidades do Estado e se estenderá até o dia 25 do corrente (sábado).

Para amanhã, a programação é a seguinte: às 8 horas no auditório do Núcleo Regional do Sesi, palestra com o tema "As infecções urinárias na infância" a cargo do médico pediatra Mário Nascimento. A seguir, palestra do professor Newton do Valle Pereira da Universidade Federal de Santa Catarina.

Ainda no período da manhã, as enfermeiras Olga R. Eidt e Dulce M. Nunes, professoras da Escola de Enfermagem da Universidade do Rio Grande do Sul, abordarão o tema "Assistência da Enfermagem" e a enfermeira Lídia I. Rossi, professora da Escola de Enfermagem da UFSC, falará sobre "a colheita de material para Urocultura".

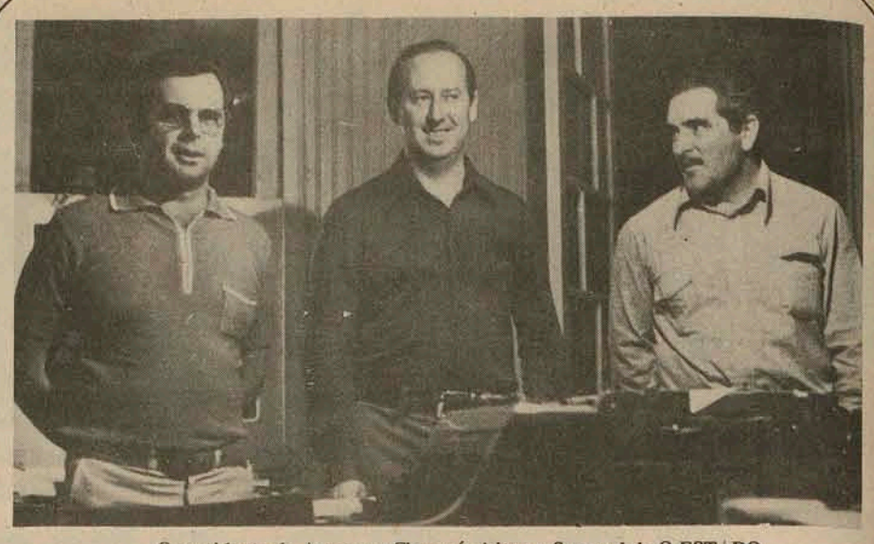

O presidente da Arena em Chapecó visitou a Sucursal de O ESTADO

Lisboa visita O ESTADO e diz que Arena vencerá no Oeste

Chapecó (Sucursal) – Ao visitar a Sucursal de O ESTADO em Chapecó, em companhia dos empresários Luiz Carlos Franke e Amilton Martins Lisboa, o presidente do Diretório Municipal da Arena deste município, Sr. Milton Sander, afirmou que "com a união de seus correligionários, nosso partido deverá obter consagradora vitória nas próximas eleições nesta região". Disse que conta com o apoio dos membros do Diretório para a execução de seu plano que visa o fortalecimento do partido.

Ressaltou o Sr. Milton Sander a participação de O ESTADO na cobertura dos Jogos Abertos de Santa Catarina, afirmando que "este jornal veio ser o pioneiro na implantação dos serviços de telex e telefoto em Chapecó, e isto coloca nossa cidade em maior evidência entre as demais, nas notícias diárias sobre o esporte amador de Santa Catarina". Acentuou que a participação de O ESTADO no processo de desenvolvimento econômico-social do Extremo-Oeste já é acentuado.

Os visitantes foram recebidos pelos diretores da Sucursal e equipe de esporte que se encontra em Chapecó há uma semana.

LAGOA IATE CLUBE

- COMUNICAÇÃO -

Comunicamos aos Senhores Sócios que, tendo em vista a aproximação do verão e, para evitar problemas relacionados com o uso da piscina, da mesma só poderão fazer uso aqueles que estiverem regularmente em dia com o exame médico.

Comunicamos, ainda, que o mesmo poderá ser efetuado diariamente, das 16, 00 às 19,00 horas no Consultório médico do Dr. Paulo Vianna da Silva, localizado à Rua Deodoro no. 11, nas próprias dependências do Clube.

A DIRETORIA

CIESA ALUGA

Uma loja térrea, no centro, com 640 metros quadrados e duas vagas para estacionamento. A loja, bem localizada, em edifício recém construído, poderá ser ocupada imediatamente.

Maiores informações na CIESA, Edifício Apolo, Sobreloja.

CIESA – COMÉRCIO E ADMINISTRAÇÃO DE IMÓVEIS – Creci 13.

esta é a IMAGEM ATUAL da sua MÓVEIS CIMO

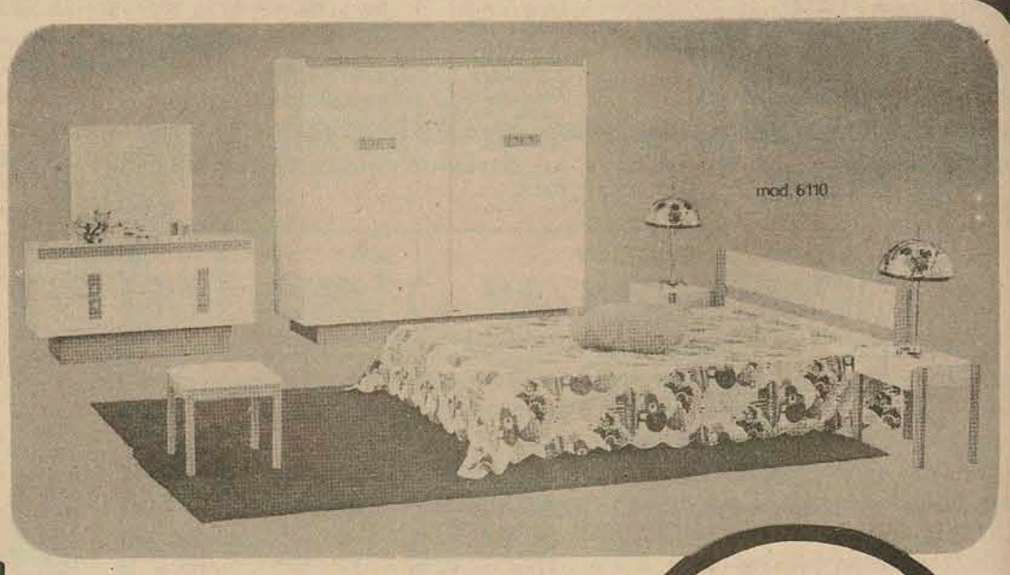

1 – DORMITÓRIO VERSÁTIL.
Laqueado em branco com amarelo, lavável indefinidamente.

de 3.940, por 2.895, ou 198, mensais

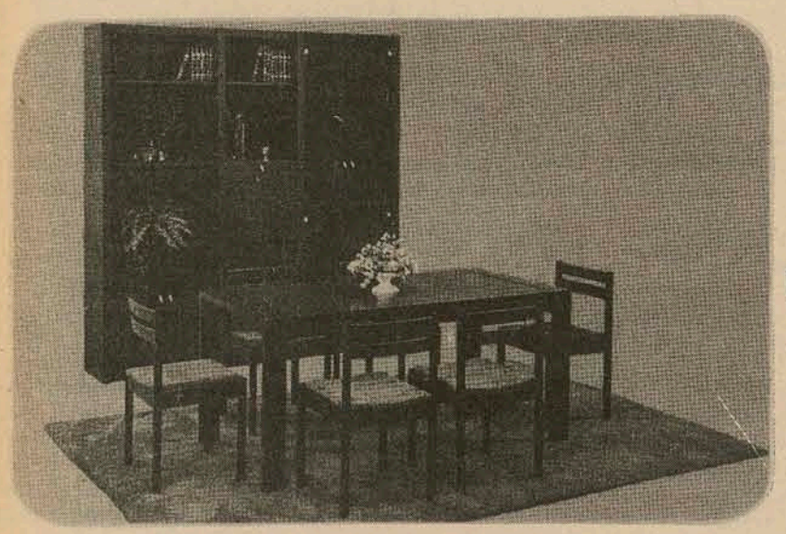

2 – NOVA SALA DE JANTAR.
Nas cores: marrom, azul, branco com amarelo ou coral. Um sonho de sala para embelezar ainda mais o seu apartamento.

de 3.340, por 2.495, ou 174, mensais

COLCHÃO TRORION/CASAL.
Cr$ 294,00 ou Cr$ 19,00 mensais.

Importante
Este moderno dormitório pode ser também fornecido com cama de solteiro e guarda-roupas com 3 portas.

Detalhes Técnicos
Guarda-roupas c/4 portas: 1825 × 590 × 1700 mm.
Cômoda-penteadeira: 1240 × 435 × 650 mm.
Espelho: 700 × 650 × 90 mm.
Cama de casal: 1900 × 1390 mm. (med. interna)
Cabeceira da cama de casal: 1620 × 660 mm.
Mesa de cabeceira: 490 × 310 × 420 mm.
Banqueta estofada: 400 × 400 × 380 mm.

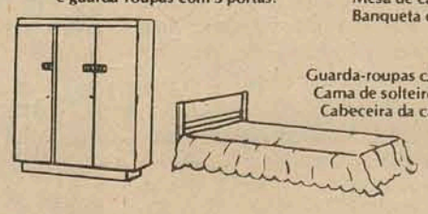

Guarda-roupas c/3 portas: 1380 × 590 × 1700 mm.
Cama de solteiro: 1900 × 890 mm. (med. interna)
Cabeceira da cama de solteiro: 1120 × 660 mm.

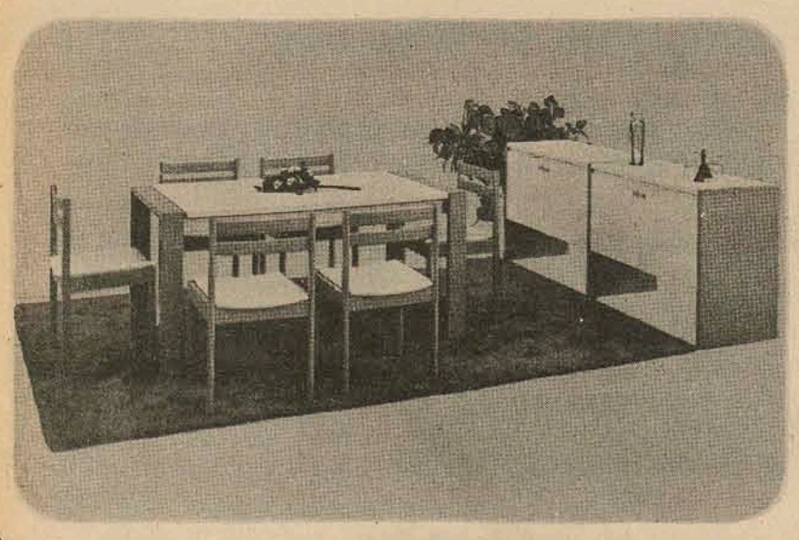

3 Bufet, mesa e seis cadeiras.

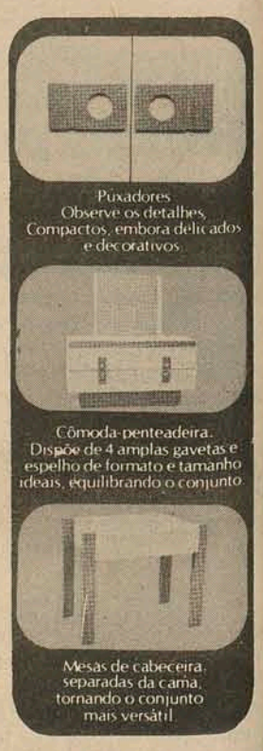

Se você reside noutra cidade deixe o frete por conta da CIMO.

MÓVEIS CIMO

Projetos e decorações.
Fones: 22.6100 e 22.6867. **FLORIANÓPOLIS** Rua Jerônimo Coelho, 5

Justiça Militar no Rio absolve 4 indiciados

O conselho permanente de Justiça da 2a. Auditoria do Exército, no Rio de Janeiro, funcionando como juiz-auditor o sr. Alfredo Duque Guimarães, decidiu, por unanimidade, absolver Dante Petri (soldado reformado do grupo de Fuzileiros Navais), os comerciantes Idelfonso Magnago e Humberto Machado e o motorista José Rafael Filho, incursos no artigo 254, combinado com o 256 do Código Penal Militar.

Todos foram acusados de transacionarem, com duas armas calibre 45 de uso privativo das Forças Armadas, fato ocorrido em meados de 1973, quando os revólveres foram apreendidos em poder de Dante, que reside em Vila Velha, no Espírito Santo.

Segundo a denúncia, com base no IPM, as pessoas envolvidas no comércio das armas não agiram com objetivos políticos, inexistindo quaisquer indícios de atividades atentatórias à segurança nacional. Apesar das diligências empreendidas por determinação do encarregado do IPM, o autor ou autores do furto das armas não foram identificados, ficando, entretanto, explicitado que o acusado Dante Petri era quem guardava os objetos furtados por seu primo Idelfonso Magnago.

Na audiência de julgamento, o promotor Osvaldo Lima Rodrigues Júnior, pediu a condenação dos réus, tendo funcionado na defesa o advogado de ofício Lourival Nogueira Lima.

–O ministro Alcides Carneiro, , do Superior Tribunal Militar, vai receber na próxima sexta-feira, em João Pessoa, o diploma de professor "honoris-causa", conferido pela Universidade Federal da Paraíba.

Indiciada dupla acusada por tentar matar Ford

Dois homens foram indiciados criminalmente ontem, em Washington, sob acusações de tramar o assassínio do presidente Gerald Ford. O anúncio do Departamento de Justiça foi a primeira revelação pública da suposta conspiração contra a vida do presidente Ford, que envolveria tiros e explosão de uma bomba num esgoto.

Os acusados são Gary Steven Desure, de 32 anos de idade, que residia em Warm Springs, Montana, e Preston Michael Mayo, de 24 anos de idade, do condado Warren, Virgínia. Ambos estão desempregados. De acorco com a acusação, os dois conspiraram para implantar uma bomba numa rede de esgotos de uma rua próxima ao capitólio estatal da Califórnia durante umecente visita presidencial. Desure "detonaria os explosivos e vigiaria" e Mayo "dispararia contra o presidente".

Desure e Mayo estiveram emCincinatti a 17 de agosto e dois dias depois chegaram a Dixon, Tennessee, onde "escreveram detalhes relativos ao grupo e planos necessários para o êxito na tentativa de assassinato", afirma a acusação.

A 20 de agosto, ambos seguiram para Midwest City, Oklahoma e no dia seguinte viajaram a Amarillo, Texas, chegando a Burbank a 23 de agosto, onde abandonaram o automóvel em que viajavam.

A dupla, num automóvel alugado, chegou a Santa Bárbara a 24 de agosto, onde dois dias depois, ambos foram presos por roubos.

A 27 de agost , segundo a acusação, os dois "ameaçaram assassinar o presidente dos Estados Unidos".

Stevens e Michael foram acusados de ameaçar contra a vida do presidente, bem como pesa sobre eles a mais séria acusação de conspirar para assassinar o presidente.

Com a acusação de conspiração, ambos poderão ser condenados a prisão perpétua. A acusação de atentar contra a vida de um presidente é punível com cinco anos de prisão e multa de mil dólares.

VIAÇÃO AGUIA BRANCA LTDA.

BREVE – NOVA LINHA DE ÔNIBUS ENTRE PATO BRANCO PR. e PORTO ALEGRE RS. SAÍDAS DE PATO BRANCO ÀS 14:00 hs. SAÍDAS DE PORTO ALEGRE ÀS 20:00 hs. DIARIAMENTE INCLUSIVE DOMINGOS, ligando também todo o OESTE de Sta Catarina com a capital do Estado Gaúcho.

VENDEDOR

Precisa-se de Vendedor para materiais de construção, na área da Grande Florianópolis.

OFERECEMOS:
Produto com bom mercado;
salário—base;
comissões;
Orientação e assistência nas vendas.

EXIGIMOS QUE TENHA:
Experiência em vendas;
desembaraço e boa conduta;
veículo próprio.

Entrevistas com o Sr. Antônio, no horário comercial à rua Emílio Blunn, 27 – Florianópolis.

Associação Profissional do Comércio Varejista de Combustíveis Minerais de Florianópolis
PRAÇA XV – End. João Moritz –8o. andar – S/803 – Fone 22-5854 – Florianópolis
Florianópolis (SC), 22 de outubro de 1975.

EDITAL DE CONVOCAÇÃO

Nos termos do artigo 11 § único e artigo 12 dos estatutos sociais das disposições legais em vigor, ficam pelo presente edital, convocados os associados dessa entidade no gozo de seus direitos, a comparecerem para uma assembléia geral extraordinária, a realizar-se no dia 27/10/75, às 20:00 horas em primeira convocação e às 20:30 em segunda convocação, com qualquer número presente, afim de deliberarem sobre a seguinte ordem do dia:

1) – REAJUSTE DE PREÇOS DE LUBRIFICANTES E SERVIÇOS.
2) – FECHAMENTO DOS POSTOS AOS DOMINGOS.
3) – VENDAS A PRAZO.
4) – RECONHECIMENTO DO SINDICATO DA CLASSE
5) – RESOLUÇÃO 7/75 DO CONSELHO NACIONAL DO PETRÓLEO
6) – ASSUNTOS GERAIS.

A Convenção será realizada no dia aprazado, nas dependências da FEDERAÇÃO DO COMÉRCIO DE SANTA CATARINA, localizada na Rua Felipe Schmidt, 117, nesta cidade. Pedimos a todos os associados atentarem para a importância da aludida reunião e seus assuntos em pauta, prestigiando maciçamente com vossas presenças, eis que a ausência implicará na concordância plena de todas as decisões tomadas nessa assembléia pelos que tiverem presentes.

Nelson Rieping – Presidente

Recapturados em Joinville os marginais que fugiram no PR

Joinville (Sucursal) – Cinco marginais, fugitivos da Penitenciária de Piraquara, no Paraná, autores de diversos arrombamentos em Joinville foram presos nos últimos dias pela polícia desta cidade.

Na segunda-feira à tarde, Adolton Corrêa (19 anos) e o menor A.G. (16 anos), foram surpreendidos no interior de uma residência, sediada na rua dos Capuchinhos. A dupla tentou fugir mas foi detida por vizinhos da casa arrombada e, mais tarde, recolhidos por uma viatura da Rádio Patrulha. Foram conduzidos à presença do delegado de polícia da Comarca, sr. Paulo Mendonça, que instaurou inquérito.

Os outros três detidos pela polícia de Joinville, também quando roubavam uma residência, são: Iran Pereira de Mello (23 anos); João Maria Castanho (18 anos) e Muniz Cláudio (22 anos), todos naturais de Curitiba e fugitivos da Penitenciária de Piraquara. A Rádio Patrulha foi avisada de que o trio havia arrombado uma residência na rua Miguel Couto e quando chegou ao local, os três entraram em um matagal. Inicialmente resistiram a prisão, abrindo fogo contra os policiais, mas logo depois resolveram entregar-se.

Foram autuados em flagrante pela polícia joinvilense que imediatamente entrou em contato com as autoridades do Paraná. Também foi recuperado o Volkswagen placas AK-2947, que havia sido roubado em Curitiba, com o qual o trio se locomovia após os arrombamentos.

Delegado Seeling considerado isento da morte de menor

Por considerar que a vítima morreu de broncopneumonia e não por afogamento a que teria sido submetido no DOPS gaúcho, o juiz Luis Carlos Castelo Branco Santos, do Tribunal do Juri de Porto Alegre, impronunciou ontem, o delegado de polícia Pedro Seelig, da acusação de ser responsável pela morte do filho adotivo, Luis Alberto Pinto Arebalo, de 16 anos, nas dependências daquele departamento policial.

O processo de homicídio tramitava, há dois anos, na justiça gaúcha, e a morte do menor, na época, levou a Assembléia Legislativa gaúcha a realizar, paralelamente, uma CPI, que concluiu pela culpabilidade do policial, que foi posteriormente denunciado pela promotoria do tribunal do juri.

Há dois anos, Luis Arebalo foi conduzido ao Dops pelo delegado Pedro Seelig, por desviar dinheiro da Sociedade Amigos do Cristal, da qual o policial era presidente. O menor permaneceu no Dops durante uma semana, sendo conduzido para o hospital sanatório Partenon no dia oito de fevereiro de 73, quando morreu. Para o juiz Luis Carlos Santos, o policial é "responsável inconteste" pelo delito funcional de levar o filho adotivo para o Dops, e sem conhecimento dos seus superiores fato que não pode mais julgar por já estar prescrito.

Segundo o juiz, a morte do menor foi causada por broncopneumonia, resultando da exposição da vítima, já debilitada à forte e direta ventilação o que é dado como possível por vários médicos interrogados na justiça. A existência de equimoses nas nádegas da vítima foram consideradas pelo juiz como "possível resultado de alguma queda ou batida", e não consequências de espancamentos sofridos no Dops, segundo a denúncia feita pelo promotor do tribunal. O promotor Lauro Fornari Thomé tem um prazo de cinco dias para apresentação de recurso.

ESTADO DE SANTA CATARINA
SECRETARIA DOS TRANSPORTES E OBRAS
DEPARTAMENTO DE ESTRADAS DE RODAGEM

AVISO

O GRUPO EXECUTIVO DE LICITAÇÕES (GEL) DO DEPARTAMENTO DE ESTRADAS DE RODAGEM DE SANTA CATARINA, por seu Presidente, leva ao conhecimento dos interessados, que se acha aberta a TOMADA DE PREÇOS – EDITAL No. 33/75, para prestação de serviços de Consultoria, do projeto final de Engenharia, numa extensão aproximada de 3 (três) quilômetros, do contorno do Bairro Ponta Aguda da cidade de Blumenau, entre as localidades de CAPIM VOLTA – TOCA DA ONÇA, com o prazo de entrega das propostas até as 15:00 (quinze) horas do dia 04 de novembro de 1975, no Protocolo Geral do DERSC, no Edifício das Diretorias, em Florianópolis.

Outrossim, comunica, que cópias do referido Edital e maiores esclarecimentos serão obtidos junto ao referido GRUPO.

GEL., em Florianópolis, 21 de outubro de 1975.
Engo. Civil Osni Berretta
Presidente
Engo. Civil Aldo de Oliveira Novo
Chefe da Secção de Estudos e Projeto

MINISTÉRIO DA AERONÁUTICA
COMANDO COSTEIRO
BASE AÉREA DE FLORIANÓPOLIS
CONTRATAÇÃO DE PESSOAL

Encontram-se abertas inscrições para o concurso de admissão para o preenchimento das vagas de pessoal temporário (CLT) na Base Aérea de Florianópolis, nas seguintes quantidades, cargos e remuneração mensal:

4 – auxiliar de escritório	Cr$ 800,00
1 – artífice de pintura	Cr$ 800,00
1 – auxiliar de pintura	Cr$ 622,00
2 – auxiliar de bombeiro hidráulico	Cr$ 622,00
2 – auxiliar de enfermaria	Cr$ 746,00
1 – encarregado de obras	Cr$ 1.000,00
2 – telefonista	Cr$ 622,00
3 – servente	Cr$ 622,00

São exigidos os seguintes documentos:
a) Certidão de registro civil (nascimento, de casamento com averbação de desquite ou de alteração do estado civil).
b) Carteira de trabalho e Previdência Social.
c) Quitação das obrigações militares.
d) Carteira de identidade.
e) Título de Eleitor.
f) Cartão de identificação do contribuinte (CIC).
g) Curriculum Vitae.
h) Três (3) fotografias 3x4.
i) Número 1o PASEP ou declaração de não ser cadastrado.

Os interessados deverão procurar a Chefia do Pessoal Civil no horário das 13:00 às 15:30 horas, nos dias úteis, para receberem melhores informações.

PRAZO PARA INSCRIÇÃO: Até 15:30 horas do dia 29/10/1975.
EXAMES: Dias 30 e 31/10/1975, das 09:00 às 12:00 horas.
ADMISSÃO DOS SELECIONADOS: A partir do dia 1o. de novembro de 1975.

BESC S.A. CORRETORA DE TÍTULOS, VALORES E CÂMBIO – BESCAM

CGC-MF 83.043.372/0001 – CARTA PATENTE No. A-DF-74/3243
ASSEMBLÉIA GERAL EXTRAORDINÁRIA

EDITAL DE CONVOCAÇÃO

Ficam convidados os senhores acionistas para se reunirem em Assembléia Geral Extraordinária, às 10,00 (dez) horas do dia 31 de outubro corrente, na sede desta Sociedade Corretora, à Praça XV de Novembro no. 12, 1o. andar, para delibararem sobre a seguinte:

ORDEM DO DIA

1o.) Eleição de cargo vago de Diretor;
2o.) Alteração estatutária, de conformidade com o solicitado pelo Banco Central do Brasil, através seu expediente GEMEC/SEXPE 75/2072, datado de 18 de agosto do corrente ano;
3o.) Outros assuntos de interesse geral.

Florianópolis, em 20 de outubro de 1975.
LUIZ ACASTRO DE CAMPOS GONÇALVES
Diretor Presidente

DICESC

Colisão de Volks com motoca deixa jovem ferida na Lagoa

Duas pessoas resultaram feridas em dois acidentes de trânsito, registrados ontem pela Delegacia de Segurança Pessoal, uma delas, a caroneira da moto que colidiu com um Volks, no Morro da Lagoa da CConceição, e permanece sob observação médica no Hospital Celso Ramos.

O acidente aconteceu quando o Volks, placas AB-0046, pertencente a Emy Dócio Câmara da Silva, dirigido por Zamir Cesário da Silva (residente na rua Celso Bayma, 190, no Jardim Atlântico), colidiu com a moto Yamaha LA-141, que era pilotada por Camilo Valente Neto. O piloto (que reside na Avenida Osmar Cunha, Edifício Presidente, apartamento 202), nada sofreu, no entanto a jovem Cidetina Sônia Silva moradora da rua Delminda Silveira, 236, na Trindade), que viajava na garupa da moto, foi socorrida pelo motorista do Volks e precisou ser internada no Hospital Celso Ramos, onde permanece sob observação médica. A colisão ocorreu às 16h40min de anteontem, numa das curvas do Morro da Lagoa da Conceição. Os danos materiais foram de pequenas proporções.

Por outro lado, quando trafegava na Avenida Ivo Silveira, às 7 horas de ontem, o caminhão Chevrolet, chapas WX-0750, da Ultragás, atropelou o ciclista Daniel Assunção (20 anos, residente em Jurerê). O motorista do pesado veículo, Salézio José Pfleger (24 anos, residente à rua Sebastião Lentes, no Roçado), não conseguiu evitar o acidente, muito embora tenha tentado. Imediatamente ele conduziu o ciclista, apresentando leves escoriações, ao Hospital de Caridade para atendimento médico.

Ladrões que agiam nas praias catarinenses presos em Itajaí

Itajaí (Sucursal) – Autoridades policiais desta cidade prenderam ontem o marginal Leopoldo Farias (59 anos, casado, natural de Campo Largo, no Paraná), que formava, juntamente com José de Brito, vulgo "Formiga", uma dupla responsável por assaltos a residências nas praias de Barra Velha, Piçarras, Navegantes, Camboriú e Itapema. A detenção foi efetuada no momento em que o marginal abastecia seu carro, o Sinca placas JO-0237, num posto localizado na BR–101. Na delegacia, Leopoldo Farias confessou a prática de diversos arrombamentos em casas de veraneio, e que já cumpriu pena na Penitenciária de Piraquara, no Paraná, por crime de igual natureza. Confirmou também a participação de "Formiga", nos arrombamentos.

Segundo as autoridades, os produtos roubados eram vendidos a Waldemar Cordeiro, que mora na rua Indaial. Momentos depois, o receptador foi preso e em seu poder encontrado os seguintes objetos: dois televisores, um liquidificador, dois rádios, uma radiola, uma geladeira, uma enceradeira, além de diversas peças de roupa de praia. Há dois anos o "comerciante" comprava os objetos furtados por Leopoldo Farias e José de Brito, que ainda não foi capturado.

Enquanto os últimos detalhes do inquérito estão sendo tratados, para posteriormente ser enviado a juízo, a polícia está envolvida em esquemas de prisão e os policiais estão otimistas que dentro em breve "Formiga" seja capturado. Também possivelmente existam outros nomes implicados na compra dos objetos furtados.

BESC
Banco do Estado de Santa Catarina S.A.

DEPARTAMENTO ADMINISTRATIVO
AVISO – SECOM No. 75/012

O BANCO DO ESTADO DE SANTA CATARINA S/A. – BESC, comunica que fará realizar a Tomada de Preços abaixo, cujo Edital assim se resume:
TOMADA DE PREÇOS No. 75/022
OBJETOS: – Móveis para Escritório: de madeira e estofados.
DOCUMENTAÇÃO E PROPOSTAS: – Serão recebidas até 17:00 horas do dia 28.10.75, na Sede do BESC, à Praça XV de Novembro, no. 1 – 6o. andar – Florianópolis, em envelopes fechados e/ou lacrados, contendo na parte externa os seguintes dizeres: "Proposta que faz ..... para Tomada de Preços no. .....vencimento 28.10.75, até as 17:00 horas".
CÓPIAS DOS EDITAIS: –Poderão ser obtidas na Secção de Compras – SECOM, à Praça XV de Novembro, no 1 – 6o. andar, em Florianópolis.
INFORMAÇÕES: – Diariamente das 09:00 às 11:00 horas, e das 14:00 às 17:00 horas, no local indicado para a obtenção da Cópia do Edital.

Florianópolis, 20 de outubro de 1975
DEPARTAMENTO ADMINISTRATIVO

DICESC

FEDERAÇÃO INTERESTADUAL DOS TRABALHADORES EM TRANSPORTES RODOVIÁRIOS
SEDE PRÓPRIA: AVENIDA RIO BRANCO, 156 - 18o. ANDAR - SALAS 1817/18/19 - TEL. 252-8366
(Edifício Avenida Central)
RIO DE JANEIRO

COMUNICADO

Senhores Empregadores:

Cumpre-nos lembrar a obrigatoriedade anual do desconto e recolhimento da contribuição sindical.

Consiste ela no desconto de um dia de salário de todos os empregados, no mês de março, e do recolhimento no mês de abril, ao Banco do Brasil e, na sua falta, a outro estabelecimento bancário oficial ou credenciado, a favor do SINDICATO a que estiverem esses empregados filiados (art. 582) da CLT.

Todos os empregados em empresas de transportes rodoviários de qualquer natureza são filiados aos SINDICATOS DE CONDUTORES DE VEÍCULOS RODOVIÁRIOS – da respectiva jurisdição.

Excetuam-se apenas os empregados em escritório das empresas de transportes rodoviários do Estado do Rio de Janeiro, que são filiados ao SINDICATO DE EMPREGADOS DAS EMPRESAS DE TRANSPORTES RODOVIÁRIOS.

Além disto, todos os condutores de veículos, de qualquer que seja a atividade da empresa para que trabalhem, por constituírem categoria diferenciada são filiados também aos respectivos SINDICATOS DE CONDUTORES DE VEÍCULOS RODOVIÁRIOS.

Dessa forma as empresas de transportes deverão descontar de todos os empregados em março e recolherem em abril, a favor dos referidos sindicatos, a respectiva contribuição sindical.

Outrotanto deverão fazer as empresas de outras atividades que tenham condutores de veículos como empregados – descontarem um dia de salário de março e recolherem em abril, de cada ano, ao Banco do Brasil a favor do SINDICATO DOS CONDUTORES DE VEÍCULOS RODOVIÁRIOS da respectiva jurisdição.

Nas cidades onde não hajam sindicatos de condutores de veículos rodoviários e não estejam dentro da jurisdição de sindicatos dessa categoria profissional, as contribuições sindicais deverão ser recolhidas a favor da FEDERAÇÃO INTERESTADUAL DOS TRABALHADORES EM TRANSPORTES RODOVIÁRIOS, com sede na Av. Rio Branco, 156 – 18o. andar, salas 1817/18/19, Rio de Janeiro, conforme determina o art. 591 da CLT. Cumpre-nos lembrar ainda, que, neste Estado de Santa Catarina só existe Sindicato de Rodoviários em Tubarão, Criciúma e Blumenau, nos demais Municípios os senhores Empregadores deverão recolher as contribuições sindicais de seus empregados desta Categoria a favor da Federação.

Os empregados que não tenham percebido salários no mês de março, serão descontados no primeiro mês subsequente ao reinício do trabalho.

No ato de admissão de qualquer empregado deverá ser exigida prova de quitação sindical.

Cumpre-nos ainda ressaltar que os artigos 598 e seguintes da CLT prevêm as penalidades pelo descumprimento do disposto na lei sobre o desconto e recolhimento da contribuição sindical, estabelecendo multas que podem atingir até 20 (vinte) salários mínimos, cobráveis executivamente, bem como é indispensável quitação relativa a essa contribuição para tomar parte em concorrência pública ou administrativa e ainda, para fornecimento às repartições paraestaduais e autárquicas. S S

Para os esclarecimentos de quaisquer dúvidas poderá V.Sa. ririgir-se à esta FEDERAÇÃO, onde, pessoalmente ou por correspondência, merecerá o melhor atendimento.

s s Florianópolis, 22 de outubro de 1975.
s s OMAR JOSÉ GOMES – PRESIDENTE

Mural

S aint-Clair Monteiro

Arte da Bahia no Studio A2

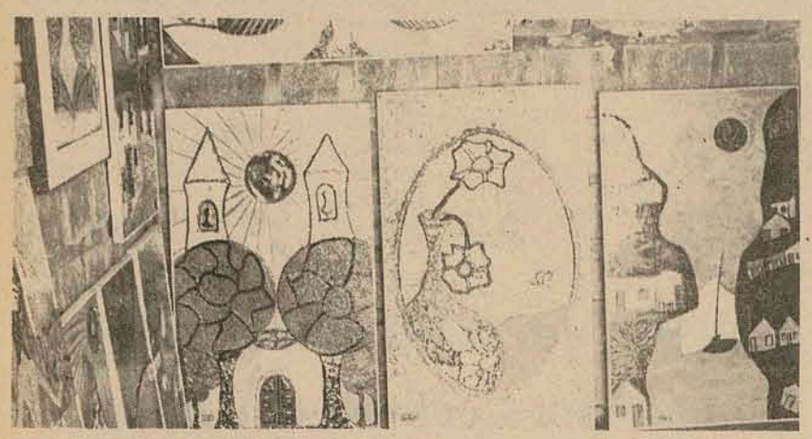

No Studio A2, Solon Barreto e sua arte inovadora, dos quais Jorge Amado falou: "A Bahia está presente nesta obra, que é uma de suas criações mais sérias. Solon Barreto coloca-se, sem dúvida, na primeira fila dos nossos artistas, com um grande caminho a sua frente".

O Studio A2 promoverá a partir de quinta-feira, e até domingo, uma breve exposição do artista plástico baiano Solon Barreto, que, vindo de recente mostra no Palácio Farroupilha, do Poder Legislativo gaúcho e a convite da Epatur – Empresa Portoalegrense de Turismo, passa por Florianópolis retornando para Salvador. A exposição compreenderá trinta quadros, empregando araldite numa técnica há dez anos pesquisada por ele. Esses trabalhos são executados sobre diversas superfícies, usando tanto tela como compensado, eucatex ou madeira entalhada.

Com uma temática livre, "solta como convém", o artista informa que ela depende só de seu estado de espírito, reconhecendo porém que a "Bahia é um motivo muito forte para qualquer cidadão". Daí essa gente baiana, esses casarios seculares, favelas, igrejas barrocas e verdes pedaços de mar. De sua pesquisa com araldite, informa que a técnica é pessoal e vem de um longo aperfeiçoamento, com muita mistura dessa substância às tintas que são por ela queimadas, produzindo tons escurecidos. Como não são todos os pigmentos que se adaptam a esse preparo, ele vem buscando efeitos também à base de pó e tintas líquidas. Que são tratados, depois da mistura, com espátulas e estiletes diversos.

MOTIVAÇÕES

Baiano, comunicativo e poeta, Solon Barreto trata de sua arte como de sua vida, já que uniu "indissoluvelmente" as duas coisas: vive desta arte através, principalmente, do atelier quase folclórico que mantém no Largo do Pelourinho, "velho coração de Salvador", recanto por demais famoso e frequentado por quanto turista chega a cidade. Além disso promove uma intensa atividade de exposições por todo o Brasil, tendo numerosas mostras coletivas e individuais a partir de 1965. E ainda painéis e trabalhos adquiridos por museus e colecionadores do País e do exterior.

O valor que consegue para o seu trabalho, no caminho de uma pesquisa constante, é o reconhecido pela crítica, que o considera de predominante motivação marinha, com flutuações líricas de apresentações visuais impressionantes e fugindo por completo à tendência natural dos entalhadores, de temas sacros ou meramente figurativos. Daí o mérito de uma fase inteiramente "baianizada". Seu grande senso de organização plástica e as notáveis qualidades de colorista são também repetidamente mencionados pelo público de muitos salões, que o situa na vanguarda de uma arte mais séria. Os trabalhos de Solon Barreto expostos no Studio A2 estão numa faixa de preços que vai de Cr$ 1.500,00 a Cr$ 8.000,00.

A notável exposição do Clube 12

Com a máxima ressonância para um **vernissage** na Ilha, Mário Papa inaugurou ontem no Clube 12, a exposição de arte de suas galerias paulistas, Domus e San Marco, mostrando um precioso acervo que incorpora telas de Aldemir Martins, Guignard, Bonadei, Geraldo de Castro, Di Cavalcanti, Mecatti, Pascual, Darcy Penteado, Volpi e outros, além dos catarinenses Martinho e Rodrigo de Haro.

A noite de arte teve como **patronesse** a sra. Ruth Hoepcke da Silva e reuniu um acervo sem precedentes no Estado, colocando aqui, ao alcance do interesse artístico local, uma exposição como por algum tempo não se voltará a ver em Florianópolis. Sua visitação continua aberta no Clube 12, galeria do segundo andar, até a quarta-feira próxima e com horários entre 10 horas e 12h30m e entre 16 e 22 horas.

Para as aquisições desses trabalhos, dos grandes mestres da pintura brasileira, cotadas a partir de Cr$ 1 mil, haverá financiamento através a Besc Financeira.

Guignard

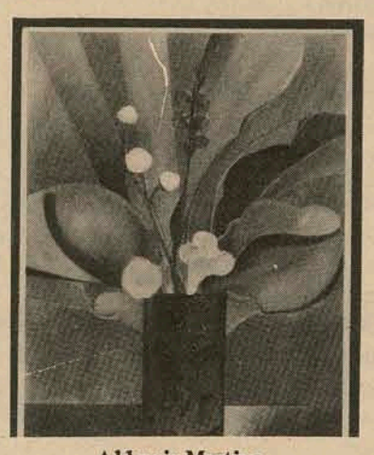

Aldemir Martins

EXPOSIÇÕES

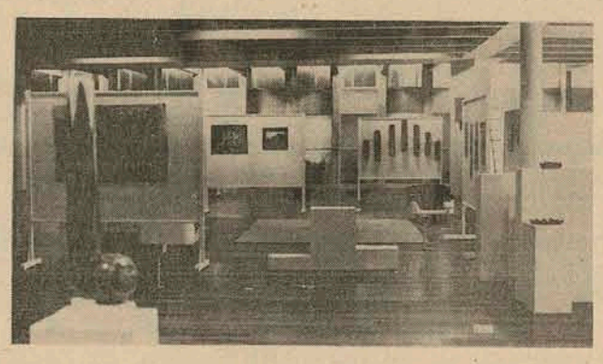

BRUXOS NO STUDIO A2. Continua no Studio A2, até domingo próximo, a exposição dos "bruxos" do professor Franklin Cascaes. 45 trabalhos a nanquim, bicos-de-pena, que não estão à venda e abordam importantes estudos do folclore ilhéu. Pelo que despertam a intensa visitação de estudantes e estudiosos. Aberta das nove às 22 horas e aos sábados e domingos, das 16 às 19 horas.

"ARTE DE BLUMENAU EM FLORIANÓPOLIS". Estão em exposição, na Assembléia Legislativa, 130 trabalhos de 18 artistas de Blumenau, reunidos pela Galeria Açu-Açu, para acompanhar o lançamento do livro "Incorporação", do poeta Lindolf Bell.

Telas, tapeçaria, gravura, escultura, entalhes e objetos em bambú. Com sucesso desde a noite do vernissage, e muitas vendas, a exposição permanece aberta das nove às 22 horas, até o dia 31.

THALMA E LOR NA GARAGE–2. Também até o dia 31 deste mês continuam em exposição na Garage-2 – Galeria de Arte, cerca de 40 trabalhos de Thalma, consagrada artista catarinense radicada em Belo Horizonte, e de seu esposo Luiz Oswaldo Rodrigues (Lor), cartunista e humorista com passagem pelo "O Pasquim", entre outros jornais brasileiros. O trabalho pesquisado dela e o desenho livre dele recebem visitação das 14 às 20 horas.

Estoque

Seis artistas catarinenses – Viechetti, Vera Sabino, Mayer Filho, Ury Azevedo, Luiz Henrique Schwanke e Pléticos – foram selecionados pelo Studio A2 e tiveram trabalhos (do estoque dessa galeria) enviados ao Rio de Janeiro, a fim de integrarem a "grande mostra" do Hotel Nacional, que será inaugurada no dia 26 próximo, para acompanhar o Congresso Internacional das Agências de Viagem, que trará ao Rio cerca de 4.500 visitantes de todo mundo. A arte escolhida foi a que melhor representou a paisagem e a vida catarinense.

Cinema

Darci Costa

CHINATOWN – Surpreendente incursão de Roman Polansky, o cineasta polonês, universo de ficção do detetive particular, passando pelos caminhos de John Huston, Raymond Chandler e Dashiel Hammet. Uma história situada nos anos 30, mesclando política corrupção e criminalidade, conduzida com eficiência, num clima de constante interesse. Jack Nicholson e Faye Dunaway estão à frente do elenco, seguidos de John Huston, Diana Ladd (filha de Alan Ladd) e com o aparecimento do próprio Polansky. Censura 18 anos. CECOMTUR 2 - 4,15 - 7,45 - 10 horas

EU DOU O QUE ELA GOSTA – pornochanchada nacional de Braz Chediak, com José Lewgoy, Fernanda de Jesus. 18 anos. SÃO JOSÉ 3 - 7,45 - 9,45 horas

LUCIOLA, de Alfredo Sternheim, com Rossana Ghessa, Carlo Mossy. Censura 18 anos. CORAL 3 - 5 - 10 horas

O PADRE QUE QUERIA PECAR, com Stepan Nercesian, Rosi Di Primo. Censura 18 anos. RITZ 5 - 7 45 - 9,45 horas

O MENTECAPTO ERÔTICO, com Lando Buzanca. JALISCO 8 horas

O FILHO DO ZORRO, com William Berger CHEFE BÚFALO AZUL, com Rod Steiger, Charles Bronson GLÓR A 8 horas

AS PÍLULAS, com Dario Vittori. 18 anos. RAJÁ 8 horas

Horóscopo

Omar Cardoso

ARIES - Dia dos mais favoráveis às atividades sociais e artísticas principalmente. Excelentes presságios também para pôr em ordem sua correspondencia e para receber ou enviar notícias agradáveis. Lucros inesperados.

TOURO - Influência astral benéfica para pleitear emprego ou para pôr em andamento as novas idéias. Favorável à sua elevação material, profissional e aos assuntos que tocam em seu coração. Pode viajar.

GÊMEOS - Acontecimentos agradáveis e felizes deverão se apresentar hoje para você. Contudo, evite a inconstância e seja mais hábil para que tudo possa sair a contento. Melhora da saúde e das condições gerais.

CÂNCER - Dia pouco indicado para a realização de coisas novas, principalmente no que diz respeito, direta ou indiretamente ao seu campo profissional. Aja sem precipitação e faça tudo no momento oportuno. Cuide da saúde.

LEÃO - Boa influência astral para iniciar associações ou novas experiências em seu campo profissional. Fará novas amizades e bons contatos pessoais. Êxito sentimental, româncito e boa saúde e disposição.

VIRGEM - A melhora social, profissionale doméstica deverá ser apresentar nas próximas horas. Mas, procure não perder nenhuma das boas chances e cuide, também, dos assuntos mais importantes. Viagens e amor favorecidos.

LIBRA - Dia bem favorável para fazer uma renovação geral em seu campo profissional. Os negócios entabulados anteriormente tendem a lhe trazer bons lucros e as novas amizades deverão colaborar. Paz espiritual e no amor.

ESCORPIÃO - Bom dia para tratar de assuntos íntimos e para realizar experiências psíquicas. Mas negativo as viagens, aos negócios, assinaturas de contratos e documentos e à sua saúde. Cuidado com escândalos e difamações.

SAGITÁRIO - Bastante inclinação artística e ótima disposição para fazer propícias amizades com pessoas do sexo oposto. Mas, para que tudo saia melhor ainda, evite o contato com rivais, inimigos declarados e invejosos.

CAPRICÓRNIO - Muito desenvolvimento mental, excelente estado de saúde e gosto refinado às artes de um modo geral, está previsto para você. Pode solicitar favores e empregar suas economias em poupança. Ótimo ao amor e às viagens.

AQUÁRIO - Dia em que lhe promete a realização de boa parte de suas esperanças e desejos. Reconciliará também velhas amiazades e muito lucrará pela influência das mesmas. Ótimo ao amor, à vida sentimental e romântica.

PEIXES - Ótima influência astral aos negócios relacionados com metais, ferros minas e construções. Mas evite as precipitações, a timidez e aja com inteligência e auto confiança. Excelente saúde, êxito pessoal, amoroso e social.

Tribunal de Justiça

DIRETORIA DE DOCUMENTAÇÃO E PUBLICAÇÕES
DECISÕES DA PRIMEIRA CÂMARA CIVIL em 16.10.75.

APELAÇÕES CÍVEIS

No. 10.843 - SÃO JOAQUIM - Apte. Lídia Quirino de Marafigo. Apda. Macekofe, Indústria e Comércio Ltda. Rel. Des. Ivo Sell – "Deram provimento para anular o processo a partir de fls. 60, inclusive. Unânime".

No. 10.989 - TUBARÃO - Autos remetidos: Juízo de Direito da 1a. Vara da Comarca. Apte. o Instituto Nacional de Previdência Social. Apdo. Manoel Izidoro Medeiros. Rel. Des. Ivo Sell – "Negaram provimento. Unânime".

No. 10.648 - CHAPECÓ - Apte. H.L. Zandavalli. Apdo. Leopoldo D'arienzo Júnior. Rel. Des. Rid Silva – "Deram provimento ao agravo retido e desproveram a apelação. Unânime".

No. 10.734 - TUBARÃO - Apte. Adelino Alborghetti. Apdo. o Instituto Nacional de Previdência Social. Rel. Des. Osny Caetano – "Negaram provimento. Unânime".

AGRAVO DE INSTRUMENTO

No. 789 - TURVO - Agrte. Sebastião Moraes Mattos. Agrdo. Erany Dornelles da Silva. Rel. Des. Rid Silva – "Negaram provimento. Unânime".

AGRAVO DE PETIÇÃO

No. 3.070 - TUBARÃO - Agrte. José João Norberto da Rosa. Agrdo. o Instituto Nacional de Previdência Social. Rel. Des. Ayres Gama – "Negaram provimento ao agravo. Unânime".

DECISÃO DA SEGUNDA CÂMARA CIVIL em 17.10.75.

APELAÇÕES CÍVEIS

No. 10.897 - FLORIANÓPOLIS - Apte. Cassiano de Oliveira. Apda. Sul Brasileiro, Crédito, Financiamento e Investimento S/A. Rel. Des. Tycho Brahe – "Deram provimento parcial para fixar em 10% sobre o valor da causa, os honorários advocatícios, devendo as perdas e danos e lucros cessantes serem apreciados em ação própria. Unânime".

No. 10.945 - URUSSANGA - Autos remetidos: Juízo de Direito da Comarca. Apte. o Instituto Nacional de Previdência Social. Apdo. Elias Baldin. Rel. Des. Tycho Brahe – "Converteram o julgamento em diligência. Unânime".

No. 10.968 - PINHALZINHO - Apte. Granja Ouro Verde Ltda. Apdo. Arnaldo Ulbrich. Rel. Des. Tycho Brahe – "Negaram provimento. Unânime".

No. 10.999 - ITAJAÍ - Apte. Volga Miriam da Silva Casas. Apdo. Nilson Casas. Rel. Des. Tycho Brahe – "Não conheceram do recurso por intempestivo. Unânime".

No. 11.032 - CRICIÚMA - Apte. Otto Chaves Pacheco. Apdo. Martin Otavio Dal Pont. Rel. Des. Tycho Brahe – "Negram provimento. Unânime".

No. 10.812 - BALNEÁRIO DE CAMBORIÚ - Apte. Arnaldo Conceição. Apdo. Henrique Schatleben. Rel. Des. Cerqueira Cintra – "Negaram provimento para confirmar a sentença pela sua conclusão. Unânime".

No. 10.836 - LAGESS - Apte. Augustinho Copetti. Apdo. Otto Luersen. Rel. Des. Eduardo Luz – "Negaram provimento. Unânime".

No. 10.900 - DIONÍSIO CERQUEIRA - Aptes. Clovis João Cenatti, sua mulher e outros. Apdo. Arlindo Buratto. Rel. Des. Eduardo Luz – "negaram provimento. Unânime".

No. 10.916 - SÃO JOAQUIM - Autos remetidos: Juízo de Direito da Comarca. Apte. Prefeitura Municipal de São Joaquim. Apda. Maria Flores Nunes. Rel. Des. Eduardo Luz – "não conheceram do recurso voluntário e reexaminando a sentença de primeiro grau, confirmaram-na. Unânime".

Zenon Vitor Bonnassis Filho
Diretor

EM CADA UM DESTES EDIFÍCIOS EXISTE U

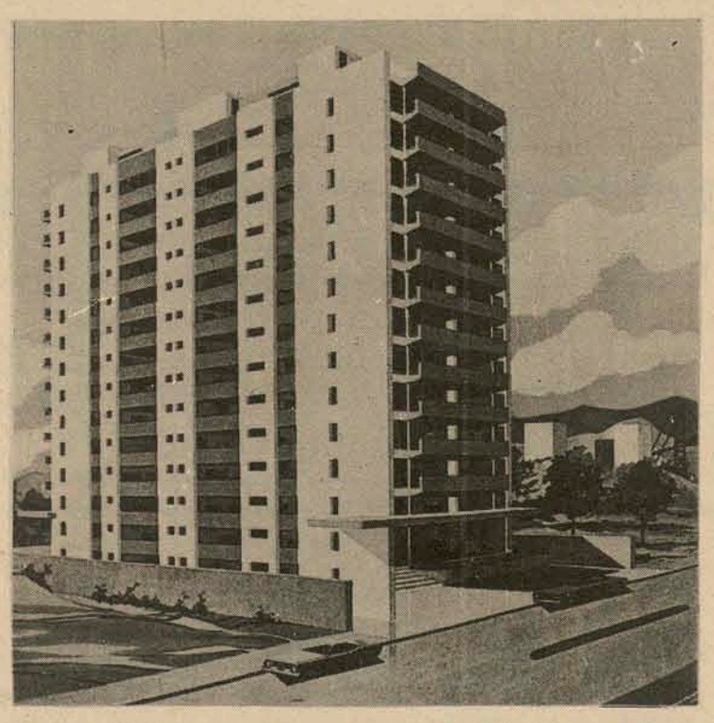

No mês de seu aniversário, A. Gonzaga está oferecendo a seus clientes preferenciais os apartam

A. GONZAGA FAZ 15 ANOS

Ubaldo C. Balthazar

Pontos de vista (ou, conflitos de geração...)

– Nossa Senhora do Desterro, 22 de outubro, do Ano da Graça de Nosso Senhor Jesus Cristo, de 1920:

Minha mui querida donzela, e adorada Mimi – respeitosamente, escrevo-te estas mal traçadas linhas, com o objetivo tão somente de perguntar-te como estás de saude, bem como teus amados progenitores. Sabes como preocupo-me com tua preciosa vida, e como quero que assim a conserves. Aliás, já tive oportunidade de dizer-te tal, como bem estás lembrada, quando juntos estivemos no dia em que, tristemente, comemoramos a Morte de Nossos Senhor Jesus Cristo, qual seja, o dia da Páscoa, em companhia de teus augustos pais.

Graças ao bom Deus, estou passando por um período estável, tanto profissional como financeiro. Isto é, embora não receba ainda o necessário para assumir compromissos mais sérios, como aquele do qual teu caro pai falou-me, estou com um razoável "pé-de-meia', como costuma dizer o homem do povo. Breve, assim o espero, estarei em condições de proporcionar uma resposta convincente ao Sr. Mesânias Thiburno, vosso senhor teu pai. Desculpe, minha donzela se estou a tratar-te tão intimamente, por "te", mas há uma explicação, que espero seja aceita, tanto por ti, minha mui amada, como por teus respeitados progenitores.

Como bem o sabes, e estás lembrada, já nos conhecemos há quase quatro anos, havendo, portanto, conhecimento suficiente para que eu possa escrever desta forma, sem ferir tua sensibilidade, a quem tanto prezo. Longe de mim, e abomino tal pensamento, machucar-te. Caso não aceitares minha singela e humilde explicação, diga-me, minha donzela, diga-me, tão logo for possível. Esperarei ansioso tua resposta. Já te disse uma vez. não deves recear-te de escrever-me. Mesmo que teus conhecimentos sejam poucos, como mo disseste na Páscoa, faço questão de ler algumas linhas por ti escritas. Tenho certeza, e não me pejo em dizer-te, que subirei às alturas, e sentir-me-ei o mais feliz dos mortais, quando o homem do correio trouxer-me tua missiva. Espero ansioso esse dia, com a certeza de que não esperarei em vão.

Vou terminar, e agora termino, pedindo ao bom Deus que te conserve, juntamente com teus queridos pais. À senhora tua mãe, Sra. Maria das Graças, os meus respeitos. Com um saudoso aperto de mão, teu namorado Gonçalvez.

* * *

– Florianópolis, 22 de outubro de 1948

Estimada da e querida Ana Maria – escrevo estas linhas com o intuito de saber como estás. Como mal pudemos conversar quando juntos estivemos na última vez, no dia de São João, gostaria de saber se tens passado bem, nestes últimos dias. E teus pais, como estão? O Sr. Antônio Thiburno, segundo soube, fez uma ótima compra, adquirindo a fazenda Branquinha, do Sr. Natalino Feliz. Transmita meus cumprimentos, com votos de que tenha tempos prósperos com a nova propriedade.

Minha querida, estou saudoso de teus sorrisos e de teus olhares. Não vejo o dia em que possamos estar juntos novamente, para que troquemos mais palavras (e outros olhares, tão importantes para nós). Breve estarei aí, possivelmente no Natal. Se puder cancelar alguns compromissos, assumidos para dar sequência a meus negócios, haverá possibilidade de ir antes, o que ocorrerá provavelmente por época de Finados.

Se não puder, não faz mal. Sei que o tempo não impedirá que de mim te lembres, com frequência, não? Sabes que muito te quero, e pretendo mesmo contigo casar, assim que tiver um saldo bancário mais elevado como bem já disse ao senhor teu pai. Nunca escondi de ti meus propositos, e reafirmo uma vez mais: és minha vida, e quero casar contigo. Aliás, já disse tal pretensão ao senhor teu pai, que prometeu-me tua mão tão logo eu possa sustentar um casamento.

Espero receber carta tua em breve. Ah! Se for possível, (será difícil, mas farei tudo o que der), irei à tua formatura na Escola Normal Madre Rachel. Quero cumprimentar minha querida normalista, e minha futura esposa. Não te prometo, porém, minha presença. Tudo irá depender do tempo e de meus negócios aqui. Caso consiga ir, acharei uma forma de avisar-te com antecedência.

Sem mais no momento despeço-me com um terno beijo em tuas faces. Lembranças a senhora Nilda, tua a mãe. Até breve. João.

* * *

Fpolis. 22/10/75 – *Neguinha: tô com uma pressa danada. Espero que estejas bem, e os velhos idem. Vou aí mês que vem, 18, pra noivar. Não espalha. Casamos ano que vem, no 1o. aniversário de namoro. Tô juntando uma grana da pesada, acho que vai dar. Um beijão, daqueles dos nossos, do Zé Carlos.*

ZURY MACHADO

Dircea e Mário Petrelli, um casal elegante da sociedade de Curitiba, está convidando amigos catarinenses para um elegante jantar em sua bela residência.

—x—

Quem festejou aniversário na última semana foi o charmoso broto de nossa Sociedade, Patrícia Machado Oliveira.

—x—

Com a finalidade de conhecer o nível e as características da atividade econômica e as potencialidades de comércio internacional da Austrália e China, o deputado federal Wilmar Dallanhol, integrando uma missão especial do Brasil, deverá permanecer cerca de 20 dias nesses dois países.

—x—

Clube 6 de Janeiro, sábado próximo estará com sua noite de gala e apresentação de Debutantes. As lindas jovens terão como madrinha a Sra. Maria das Dores Barbosa.

—x—

Num almoço no Manolo'S onde encontrei com Neltair Piccotto, conceituado advogado que na cidade de Blumenau é Assessor Administrativo da Agência Turismo Holzmann, nos disse que em nossa cidade estava em visita a nova loja da agência de Turismo, agora instalada na Galeria Comasa.

—x—

Acaba de assumir a Superintendência de Mercado de Capitais do Bradesco, o Dr. Dauto de Oliveira. Arno Pamplona, no mesmo Banco foi nomeado para dirigir a carteira de Operador de Mercado.

—x—

O jovem casal Liane e João Francisco do Valle Pereira estão chegando de um fim de semana na Capital Paulista.

—x—

A bonita e elegante Sra. Carmem Baldissera, da Sociedade de Chapecó, esteve em nossa cidade especialmente para tratar seu novo guarda-roupa, coleção primavera-verão, com o nosso costureiro Lenzi.

—x—

Chegando do Rio de Janeiro onde fez um estágio para aperfeiçoamento em tratamento de pele, cabelos e penteados, com Jambher e Renau, os mais famosos cabeleireiros do Rio, a cabeleireira Mariazinha, que tem seu instituto de beleza montado na Av. Mauro Ramos.

—x—

Está nos informando o relações pública do Lira Tênis Clube, que após o dia 7 próximo, reabre a boate da colina, com uma nova decoração.

—x—

Baile das Flores, uma promoção da Sociedade Harmonia Lyra de Joinville, que se realizará dia 8 próximo. Tibor e seu conjunto da Capital paulista, estará animando o comentado baile.

—x—

O Presidente da Assembléia Legislativa Deputado Epitácio Bittencourt hoje recebe autoridades no Palácio Barriga Verde para a Sessão Especial em Comemoração a Semana da ASA.

—x—

Entre os novos lançamentos de Helena Rubinstein, para as bonitas mulheres de nosso país, está a maquilage para os olhos, sombra compacta. A informação é da direção da Drogaria Catarinense, que em nossa cidade tem exclusividade dos produtos Helena Rubinstein.

—x—

Laércio Pedro da Luz, na última semana no Banco do Desenvolvimento do Estado de Santa Catarina, tomou posse do cargo de diretor financeiro.

—x—

Na cidade de Brusque realizou-se a XX Concentração de Radioamadores onde participaram aproximadamente quinhentos representantes da Classe. Lá, também estavam participando da promoção, dois portugueses, quatro argentinos e um uruguaio.

—x—

O cantor Gilberto Gil, sexta-feira, deu espetacular show na movimentada noite no Corujão Center.

Aplaudindo o cantor, vimos os casais, Heitor Ferrari Filho, Roston Nascimento e Luiz Fernando Di Vincenzi. O costureiro Lenzi, com um grupo de amigoss também aplaudiu o cantor.

—x—

Já regressou de Brasília o Secretário Victor Fontana, onde esteve especialmente para uma audiência com o Ministro Alysson Paulinelli.

—x—

O presidente da PRODASC, Francisco Grillo, assinou protocolo de intenções com a Fundação Educacional da Região de Blumenau, estabelecendo mútua cooperação entre a Prodasc e a Furb, com vistas à implantação do Sistema Gerencial de Informações do Instituto de Planejamento e Processamento de Dados.

—x—

Numa promoção da Pró Música de Florianópolis, realizou-se na última semana no auditório do Centro Sócio Econômico, o recital da Soprano Eliane Sampaio.

—x—

Em Lages dia 31 próximo, o Serrano Tênis Clube, recebe seus associados para uma noite de gala.

—x—

O Congresso da Asta, que terá início no Rio de Janeiro dia 25 próximo, com desfile de modas do costureiro Hugo Rocha, contará esta promoção, com uma recepcionista catarinense que fala diversos idiomas, que é Lucila Zanella, da cidade de Lages.

Hebe Camargo, jornalista Alicki Kostakis, o casal Guiomar Bueno e sua filha Nadia Maria, em uma festa de debutantes no Limeira Tênis Clube, em São Paulo

A senhora Helena Bittencourt hoje é notícia em nossa coluna

Senhora Maria das Dores Barbosa, madrinha das debutantes do Clube 6 de Janeiro

APARTAMENTO RESERVADO PARA VOCÊ.

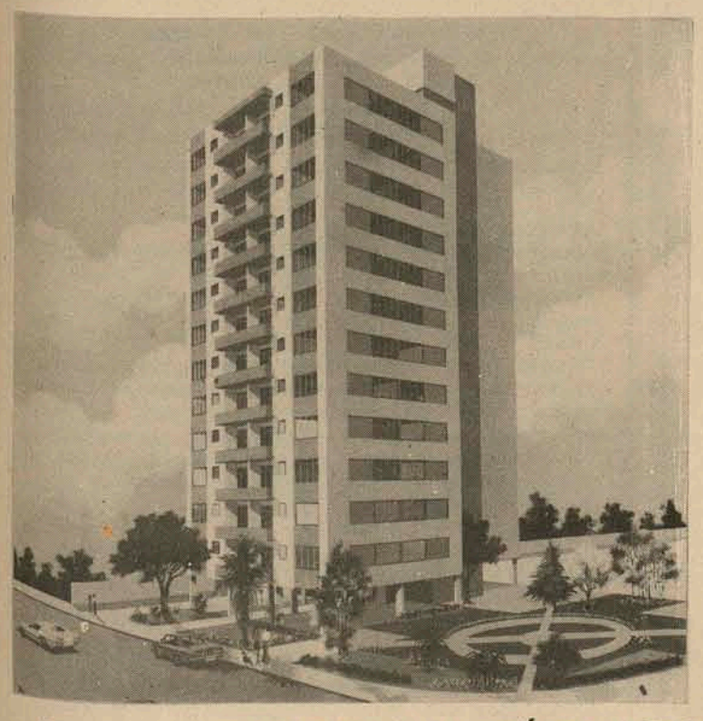

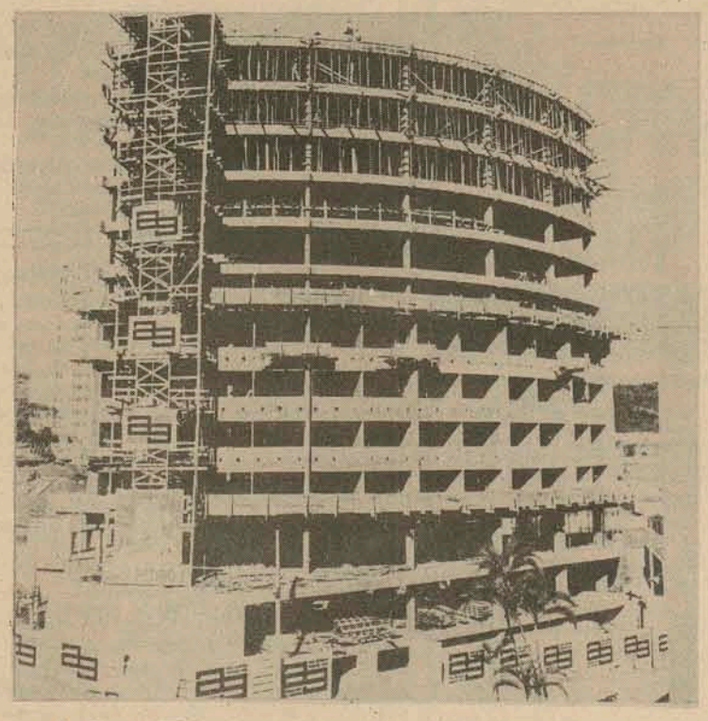

JB A MURAD - SC

S de sua "RESERVA TÉCNICA". Um verdadeiro presente de aniversário. Procure chegar a tempo.

PARABÉNS PARA VOCÊ.

Amauri PEÇAS E VEÍCULOS LTDA.

REVENDEDOR AUTORIZADO

Variant - Bege Alabastro	1975
Fuscão - Vermelho	1974
Variant - Amarelo	1973
Corcel - Branco Lotus	1973
1300 - Branco Lotus	1973
Corcel - Branco	1972
Variant - Azul Diamante	1971
Kombi - Bege Alabastro	1974
Kombi - Amarelo	1974
Fuscão - Marrom	1974
Fuscão - Azul	1973

POSSUIMOS TODA A LINHA VW 1975 EM EXPOSIÇÃO
VEÍCULOS USADOS DE QUALQUER MARCA.
R. GASPAR DUTRA — 90 ESTREITO
Fone:44-0522.
Florianópolis.

BEIRA MAR
COMERCIAL BEIRA MAR VEICULOS E REPRESENTAÇOES LTDA.

Av. Rubens de Arruda Ramos, (Beira Mar Norte), 210
FONE — 22 - 5757

Dodge 18000 — Branco	1974
Dodge Dart Cupê Luxo c/Vinil	1972
Opala Cupê Azul c/Vinil	1973
Opala Cupê Bege	1972
Opala Prata	1971
Corcel Ocre	1973
Corcel Turqueza	1972
Corcel Vermelho c/Vinil	1972
Corcel Amarelo	1972
Volkswagen 1300-L- Laranja Outono	1975
Volkswagen TL — Bege Alabastro	1974
Volkswagen 1500 Azul Diamante	1972
Volkswagen 1500 Vermelho	1972
Volkswagen 1200 Azul Turqueza	1963

CARIONI COM. AUTOMÓVEIS LTDA.

Av. Rio Branco, 53
Fones 22-1042 e 22-6591

1 Volks 1300 Verde Hippie	74
1 Volks 1300 Amarelo	73
1 Volks 1300 Vermelho	73
1 Chevette Branco	74
1 Corcel STD Cupê	74
1 Opala Vermelho Luxo	70
1 Karman—Ghia jóia	71

COMÉRCIO E AGÊNCIAS **C. RAMOS S.A.**

O mais antigo revendedor autorizado Volkswagen de Florianópolis, lhe dá a certeza da melhor compra e a tranquilidade da melhor assistência técnica.
PABX: 44.26-11 — 44.24-01 — 44.22-01 — 44.20-01

C. RAMOS S.A. ENTENDE DE VOLKSWAGEN
"MANTEMOS EM ESTOQUE TODA LINHA DE VOLKSWAGEN OK"

VEÍCULOS USADOS

TIPO	COR	ANO
1300	Amarelo Imperial	1974
Brasília	Amarelo Imperial	1974
1500	Branco Lotus	1971
1500	Verde Hippie	1973
TC	Branco Lotus	1973
Kombi	Bege Alabastro	1975
Variant	Azul Diamante	1970

Dispomos de motores 1300, 1500 e 1600 novos ou recondicionados à base de troca

---

GATÃO AUTOMOVEIS

Francisco Tolentino, 13 — TELEFONE 22-2980

Brasília Branco Polar	76
Belina Azul	76
Passat Azul Caiçara	75
Volks Azul Safira 1.500	74
Corcel Branco Luxo	76

Ford **DIPRONAL / Distribuidora de Produtos Nacionais Ltda.**

VOLKS 1300 — VERDE	1970
VARIANT — AZUL	1970
VARIANT — BRANCA	1972
BRASÍLIA — VERDE	1974
CORCEL-Cupê Luxo — BRANCO	1974
CORCEL-Cupê Luxo — VINHO	1975
RURAL — AZUL-BRANCO	1972
PICK—UP — 4x2 — AMARELO	1973
PICK—UP — 4x2 — VERDE	1973
GALAXIE — MARRON	1971
OPALA — sedan — VERMELHO	1971

BARBADA DA SEMANA
DODGE DART — CUPÊ LUXO COM RÁDIO E TOCA—FITA MITSUBISHI.
ANO 1971 ..... Preço 14.000,00

Rua Felipe Schmidt, 60
Fone: 22 - 3321 e 22 - 2197

JENDIROBA AUTOMÓVEIS LTDA.

CHEVROLET CARAVAN — OK	1976
CHEVROLET OPALA — COUPÊ VÁRIAS CORES	1976
CHEVROLET OPALA — COUPÊ OK	1975
CHEVROLET OPALA — QUATRO PORTAS OK	1975
CHEVROLET OPALA — COUPÊ	1973
CHEVETTE — OK VÁRIAS CORES	1976
CHEVETTE — OK	1975
CHEVETTE	1973
DODGE 1800 — OK VÁRIAS CORES	1975
DODGE DART — COUPÊ	1972
SEDAN 1300 — OK	1975
KOMBI — OK	1975
VOLKS 1500	1973

RUA: ALMIRANTE LAMEGO 170 e RUA: SALDANHA MARINHO ESQ. JOÃO PINTO e TIRADENTES — FONES 22—0192 — 22—1392 e 22—2952.

Hoepcke VEÍCULOS S.A.

Avenida Governador Ivo Silveira, 999
telefones 44-1633 - 44-1485

Concessionário Chevrolet
Automóveis - Utilitários
Camionetes - Caminhões.

RELAÇÃO DOS VEÍCULOS USADOS

MARCA	ANO	COR
Volkswagen — 1300	73	Verde Hippye
Volkswagen — 1300	73	Amarelo
Volkswagen — TL	71	Azul
Volkswagen — TL	71	Bege
Volkswagen — 1200	62	Azul
Volkswagen — 1200	62	Azul
Volkswagen — 1300	68	Bege
Volkswagen — 1500	71	Bege
Volkswagen — 1500	72	Branco Lotus
Volkswagen — 1500	73	Amarelo
Volkswagen — 1500	73	Ocre Marajó
Volkswagen — 1500	74	Branco Lótus
Jeep Willys	58	Azul
Galaxie LTD	71	Azul e Preto
Passat	75	Azul
Chevette	73	Branco
Chevette	74	Preto
Chevette	74	Preto
Caravan	75	Azul
Opala 04 portas	71	Prata Metálico
Opala Coupê	72	Branco
Opala Coupê	72	Azul
Opala Coupê	74	Vermelho
Opala Coupê	74	Branco

---

florisa
Uma Empresa integrante do Grupo Sulbrasileiro
JÁ CHEGOU A LINHA Ford 1976
VENHA CONHECER!
Santos Saraiva, 554 — Estreito
440611 440201
440001 440401
Ford Florianopolis Veiculos S.A.

DEPTo. CARROS USADOS
FINANCIAMOS ATÉ 36 MESES

GALAXIE	68 e 71
CORCEL	70-72-73-74
CORCEL — GT — Branco	73
VOLKS — TL	73
VOLKS — 1500	74
DODGE CUPÊ	72

Dra. MOEMA DESJARDINS
Ginecologista e Obstetra

Consultas das 15 às 19 horas, no Edifício CEISA, rua Jerônimo Coelho, 14, esquina Felipe Schmidt, 8o. andar, conjuntos 801 e 802 — fone 22-0471. (residência fones: 22-2018 e 22-5481) — Florianópolis.

VOLKSWAGEN 1970

Vende-se no estado em que se encontra 1 Volkswagen 1970.
Local para vistoria: SAMRIG — Rua Santiago Dantas, 32 (próximo à FLORISA)
Propostas por escrito deverão ser entregues, no mesmo local ou Caixa Postal 113, até o dia 27.10.75. Horário Comercial.

EDITAL DE CONVOCAÇÃO
ASSEMBLÉIA GERAL EXTRAORDINÁRIA

Pelo presente Edital ficam convocados todos os Trabalhadores em Empresas de Radiodifusão e Televisão, Sindicalizados ou não, para comparecerem à ASSEMBLÉIA GERAL EXTRAORDINÁRIA, a realizar-se na sede da Entidade, à Rua Deodoro, 22 — 4o. andar, dia 31 de outubro de 1.975, em primeira convocação às 19 horas e, não havendo "quorum" legal, uma hora após para deliberarem com qualquer número, sobre a seguinte

ORDEM DO DIA

1 — Discussão e votação das reivindicações a serem apresentadas aos empregadores;

2 — Outorga de poderes à Diretoria do Sindicato para o encaminhamento das reivindicações, celebração de acordo ou instauração do Dissídio Coletivo

3 — Fixação da importância de desconto a ser efetuado daqueles abrangidos pelo acordo ou dissídio, em favor do Sindicato.

Florianópolis, 18 de outubro de 1975
Hugo Silveira Lopes
PRESIDENTE

ORAÇÃO AO DIVINO ESPÍRITO SANTO

Espírito Santo, vós que me esclareceis de tudo, que iluminas todos os meus caminhos para que eu possa atingir a felicidade. Vós que me concedeis o sublime dom de perdoar e esquecer o mal que me tenham feito, a vós que estais comigo, em todos os instantes, eu quero, humildemente, agradecer por tudo que sou, por tudo que tenho e confirmar uma vez mais, a minha intenção de nunca me afastar de Vós por maior que sejam a ilusão ou tentação materiais, com esperanças de um dia merecer e poder juntar-me a Vós e a todos os meus irmãos, na perpétua Glória e Paz.
(A pessoa deverá fazer 3 dias seguidos, sem fazer o pedido. Dentro de 3 dias será alcançada a graça por mais difícil que seja. Publicar assim que receber a graça).
— Agradeço a graça alcançada. T.C.L.G.

DOCUMENTOS ROUBADOS

Foram roubados os seguintes documentos pertencentes ao Sr. Elson do Amaral Lima: Cheques Bradesco e Besc; Carteira Nacional de Habilitação, categoria Amador; Certificado de Propriedade do veículo marca Volkswagen, ano 1975, cor vermelho rubi; Apólice de Seguro Obrigatório; Título de Eleitor e outros documentos.

CERTIFICADO EXTRAVIADO

Foi extraviado o certificado de propriedade de um veículo Ford, Marca Corcel, Ano 1973, Motor no. 244019, Chassis no. LB4CNR-71139, pertencente ao Sr. Aci Souza.
Tubarão, 20 de outubro de 1975

VENDE-SE

Belina — ano 74, azul claro. Tratar pelo fone 44-0829.

VENDE-SE

Casa de alvenaria à rua Aracy Vaz Callado, 441. Tratar com Pini — fone 44-0829 — Creci — 92.

ALUGAMOS

Casa Centro — Ótima Localização — NOVA — 6 quartos, copa, cozinha, 3 salas, 3 BWC, garagem e estacionamento para 3 carros, dependência empregada, área serviço, 2 salas, jardim excelente, ponto para instalação repartição ou escritório.
Aluguel Cr$ 7.000,00.
CONSTRUTORA E IMOBILIÁRIA BERCATON LTDA.
Rua Coronel Pedro Demoro no. 1825 — Fone 44-2966 — CRCI 41 — CREA 4918 — Estreito - Florianópolis - SC

CASA ESTREITO C/240m2

Acabamento de luxo. 4 quartos, 2 salas, 2 BWC, copa, cozinha, área serviço, dependência empregada, garagem para 2 carros. OBS. Aberturas de alumínio, vidros ray-ban, 3 aparelhos de ar condicionado. Preço Cr$ 550.000,00.
CONSTRUTORA E IMOBILIÁRIA BERCATON LTDA.
Rua Coronel Pedro Demoro no. 1825 — Estreito - Fone 44.2966 — CRCI 41 — CREA 4918

BAIRRO DE FÁTIMA CASA COM 140 m2

3 quartos, sala, copa-cozinha, BWC, área de serviço, garagem, dependência empregada, churrasqueira. Preço Cr$ 300.000,00.
CONSTRUTORA E IMOBILIÁRIA BERCATON LTDA.
Rua Coronel Pedro Demoro no. 1825 — Estreito — Fone 44.2966 — CRCII 41 — CREA 4918

CASA ESTREITO - 165m2

Com 4 quartos, 3 BWC, living, cozinha, área de serviço, churrasqueira e garagem. Preço Cr$ 350.000,00.
CONSTRUTORA E IMOBILIÁRIA BERCATON LTDA.
Rua Coronel Pedro Demoro no. 1825 — Estreito — Fone 44-2966 - CRCI 41

JOWI EMPREENDIMENTOS S.A. — SÍMBOLO DE EFICIÊNCIA — creci No. 17

Construção Civil
COMPRA E VENDA DE IMÓVEIS LOTEAMENTOS

não compre nem venda seu imóvel, sem primeiro nos consultar
PAGAMOS À VISTA
Avenida Ivo Silveira, 4.501 - Fones: 44-1902 — 44-0302

CASA MISTA COQUEIROS Cr$ 275.000,00

Com 193m2, em estilo californiano, a 120m2 do novo acesso, contendo 3 quartos (2 com armários embutidos), sala de jantar, sala de visitas, varanda, churrasqueira, garagem, dependência de empregada, lavanderia. Belíssima vista para Baía Sul.
Tratar na Rua Felipe Schmidt, no. 27, Edifício Dias Velho, salas 15/16/17 — sobreloja ou pelo telefone 223537 — Regis Imóveis — CRECI no. 58.

APTO. ALPERSTEDT Cr$ 580.000,00

Frente para Othon Gmma D'Eça, esquina com Arminio Tavares, 7o. andar, contendo 3 dormitórios (1 com banheiro privativo) banheiro social, living, sacada, cozinha, serviço, dependência de empregada, vestíbulo e garagem.
Aceita-se apto. 2 quartos com garagem.
Tratar na rua Felipe Schmidt, no. 27, Edifício Dias Velho salas 15/16/17 — sobreloja ou pelo telefone 223537 — Regis Imóveis — CRECI No. 58.

PRECISA-SE

Auxiliar de pintores e marceneiros. Paga-se bem. Tratar: rua Abel Capela, s/no. fone 44-2680.

BALCONISTA

Precisa-se com experiência no ramo de tecidos. Tratar: à rua Conselheiro Mafra. 72.

VENDE-SE PASSAT-75

Tratar: fone 44-0822.

AULAS DE INGLÊS

Americano se oferece para aulas particulares. Correspondência para Caixa Postal 147 — Florianópolis.

VENDE-SE TERRENO

Na Trindade, à rua Cônego Bernardes, com 325m2.
Terreno de esquina, próximo à Universidade, Tratar pelo fone 22-1783.

ALGUÉM LHE DEVE?

Duplicatas, Promissórias, Cheques, aluguéis, pensão de alimentos e tudo que represente valor.
Nós cobramos.
Rua Felipe Schmidt, 27, conj. 611.

APTO. Cr$ 190.000,00

Localizado no 2o. andar do Ed. Itajubá (Av. Mauro Ramos) contendo 3 quartos, sala, cozinha, banheiro e pequena área de serviço. Melhoramentos: forração em todas as peças, paviflex na cozinha e no banheiro, papel de parede.
Poupança Cr$ 95.000,00. Saldo de Cr$ 95.000,00 a Cr$ 950,00 por mês. Tratar no Ed. Dias Velho sala 17 ou pelo telefone 223537 — Regis Imóveis — CRECI no. 58

VENDE-SE

Por motivo de mudança, um piano com ¼ (um quarto) de cauda, marca Steinway and Sons. Preço a combinar. Tratar à Rua Nereu Ramos, 26 ou fone 22-2361, das 11 às 14 horas, com Dona Mariane. Florianópolis.

IMOBILIÁRIA NOSSA SENHORA DE FÁTIMA LTDA

Rua Fernando Machado, 35 — Fpolis
CRECI 371 — Telefone 22-4837

COQUEIROS — p/vender — prédio c/dois pisos — um Apto. por andar c/área de 180m2 cada. C/suite, dois quartos, 2 banheiros, dep. de empregada e garagem. Acabamento de primeira, em fase final de acabamento Cr$ 500.000,00 cada
MORRO DA LAGOA — terreno c/63m de frente p/ o asfalto e 900m de fundos área 56.000m2 — Cr$ 200.000,00 a combinar.
PARA ALUGAR: —: COQUEIROS — ED. Itajubá Rua Des. Pedro Silva c/3 quartos, 2 banheiros, dep. de empregada e garagem. Aluguel Cr$ 2.000,00

CURSOS DE ESPECIALIZAÇÃO EM MADRID

Administração Pública e Municipal Educação Moderna, Direito Administrativo e Tributário, Administração e Direção de Empresas.
De 12 de janeiro a 16 de fevereiro
Inscrições: ILHATUR EMPRESA TURISMO — Felipe Schmidt 27/Ed. Dias Velho —: Telefone 22-6[illegible]-50 — Embratur 4/SC/67—A

VENDEDORES

Floripel, distribuidor exclusivo para Santa Catarina, da Henkel — Produtos Domésticos Ltda, necessita de vendedores autônomos com condução própria, para capital e interior do Estado e que possa fornecer carta de fiança. Entrevista no dia 23 do corrente das 18 às 19 horas, à rua Presidente Coutinho, 88.

RESIDÊNCIA NOVA - BOA OPORTUNIDADE

Bairro Estreito — Casa com 164m2, possuindo 3 dormitórios, living, copa, cozinha, dependências completas de empregada com ampla área de serviço e garagem.
Preço: Cr$ 290.000,00
Falar com Jaime — Tel. 22-1100 — CRECI 2535

G. H. IMÓVEIS LTDA

Praça Pereira Oliveira — Ed. Visconde de Ouro Preto — Sobreloja no. 6
CRECI — 63 - Fone 22-5495
Florianópolis — SC
VENDE—SE

APARTAMENTO
Apartamento Central — Ref. 002 — Em localização privilegiada, de frente com hall de entrada, sala de estar, sala de jantar, copa-cozinha, 3 dormitórios, banheiro social, dependência completa de empregada e área de serviço.

CASAS
Trindade s, — Ref. 001s — Casa de alvenaria c/hall de entrada, living, sala de jantar, 3 dormitórios, copa-cozinha, dispensa, área de serviço, garagem e quintal.
José Mendes — Ref. 006 — Living, 3 quartos, banheiro c/box acrílico azulejosaté o teto, papel de parede, ar condicionado,s armários embutido, copa-cozinha, dependência de empregada completa, área de serviço, dispensa, churrasqueira c/varandão coberto e garagem.
Itaguaçu — 009 —: Casa com entrada social, living, sala de estar, 3 quartos, sendo o do casal c/banheiro privado, banheiro social, copa-cozinha em fórmica, área de serviço, dependência de empregada completa, garagem, churrasqueira, telefone.
Centro — Ref. 010 —: Casa de alvenaria com living, sala de jantar, 3 dormitórios, banheiro social, copa-cozinha, área de serviço, dependência de empregada, garagem p/2 carros, quintal e sacada. Com excelente vista panorâmica.
Agronômica — Ref. 011 — Casa de 2 pavimentos — sala/estar, sala de jantar, 3 dormitórios, 2 banheiros, copa-cozinha, área de serviço, garagem e jardim.

Mais um curso para prevenir acidentes

Tendo por local a Associação Catarinense de Medicina, está sendo realizado desde a última segunda-feira, um curso de Auxiliar de Enfermagem do Trabalho, numa promoção conjunta daquela entidade com a Fundacentro de São Paulo.

O curso de Auxiliar de Enfermagem do Trabalho terá a duração de seis semanas e está sendo desenvolvido de segunda a sexta-feira, das 20 às 24 horas, destinando-se a auxiliares ou técnicos de enfermagem ou ainda, a acadêmicos que estejam se formando durante este ano. Segundo informou a secretaria da ACM, o curso visa formar profissionais que possam integrar as Comissões Internas de Prevenção de Acidentes do Trabalho, que estão sendo implantadas nas empresas, conforme determinação do Ministério do Trabalho.

É limitado a 30 alunos e consta das seguintes matérias: introdução, psicologia do trabalho, fisiologia, epidemiologia, higiene do trabalho, medicina do trabalho, organização de serviços médicos de empresa e legislação. A coordenação está a cargo do médico Cassimiro Pereira Júnior.

Amostra de equipamentos de socorro

Equipamentos de salvamento e sobrevivência na selva e no mar compõem a exposição da Semana da Asa que se realiza no Instituto Estadual de Educação, a qual ficará aberta para a visitação do público até amanhã no horário das 10 horas às 22 horas.

O objetivo da exposição é explicado pelo Tenente Charles, da Base Aérea de Florianópolis: "Incentivar os jovens à carreira militar, mostrar ao público em geral tudo aquilo que é feito pela unidade sediada em Florianópolis e sobretudo comemorar a Semana da Asa".

Seis pessoas que operam com os equipamentos em exposição encontram-se à disposição dos visitantes para explicar todos os detalhes referentes aos materiais utilizados num trabalho de socorro na selva ou em pleno mar.

OS EQUIPAMENTOS

Entre os equipamentos encontram-se máscaras de oxigênio, abrigo para a selva, rifle para sobrevivência na selva, barracas individuais e coletivas, rádios, botes, coletes, água potável, kits, bússolas, garatéias de içamento, gaiola de salvamento e outros materiais. Durante a exposição são apresentadas projeções de slides sobre operações de salvamento feitas na selva e no mar.

O Sargento Edar Geraldo Casotti, enfermeiro e paraquedista da Base Aérea, natural de Mato Grosso, 17 anos dedicados ao Serviço de Busca e Salvamento, inicialmente em São Paulo e hoje em Florianópolis é quem conta: "A emoção da gente é muito grande quando se consegue salvar uma vida humana. Descer no meio da selva onde há um avião caído e poder encontrar vidas para salvar é o mais importante". Edar Casotti já participou de inúmeras operações de salvamento: "A mais difícil, explica ele, foi em 1967, em Tefé, no Amazonas, por ocasião da queda de um Douglas, o qual ficou 15 dias na mata. Morreram 20 pessoas. Foi uma das piores missões de que tomei parte".

Inps refuta crítica e reafirma que trata bem seus segurados

Fonte da Superintendência Regional do Inps afirma que ao contrário de denúncias feitas recentemente no plenário da Assembléia Legislativa do Estado, todas as pessoas do interior, seguradas do Instituto, encaminhadas a um centro maior para receber recursos médicos, são atendidas de forma normal e inclusive recebendo auxílio para pagamento do transport, alimentação e

O REBATE ÀS CRÍTICAS

A crítica ao Inps foi formulada recentemente pelo deputado Francisco Küster que alegou a falta de atendimento aos segurados do Inps que vem do interior a procura de recursos médico. Alertou às autoridades responsáveis pelo setor de assistência social do órgão previdenciário "das irregularidades que vem acontecendo em Florianópolis, responsabilizando a direção regional do órgão pelo tratamento desumano que vem dando aos seus beneficiários". Na ocasião foi ainda aparteado pelos deputados Murilo Canto, Lauro Silva e Miraci Deretti que da mesma maneira se referiram ao assunto.

Na ausência do superintendente regional do órgão, Laélio Luz e do responsável do setor de assistência médica, outra fonte credenciada do órgão informou que as pessoas do interior que se dirigem à Florianópolis ou a qualquer outro centro maior para receber auxílio médico, inexistente em postos do órgão em sua localidade, precisam estar munidas de memorando da agência de sua cidade, que assim serão imediatamente atendidos.

Esclarece que, realmente pessoas que vem do interior não recebem preferência sobre pessoas do próprio centro, quando não vem encaminhadas oficialmente: "Se querem consultas no setor de pronto atendimento precisam entrar na fila e em caso de consultas em clínicas precisam aguardam vagas, como todos os demais."

Quem precisa recorrer a auxílio médico em outro centro deve-se dirigir inicialmente a agência local de residência e com o médico obter autorização para encaminhamento a clínica especializada. Posteriormente, o agente lhe fornece uma guia de tratamento fora do domicílio, que inclui dinheiro para despesas com transporte, duas alimentações por dia e pernoite em hotel. O custeio das despesas será equivalente ao tempo que a pessoa terá que permanecer no novo local, muitas vezes tendo que ficar para fazer a consulta, os exames, nova consulta etc.

Diz o Inps que, para as consultas sempre há algumas fichas reservadas às pessoas que vem do interior, credenciadas, sendo que o próprio encaminhamento ao posto é feito de acordo com a reserva obtida anteriormente pelo agente do interior. No caso do custeio das despesas, comprovados por receita médica e outros meios, a tesouraria da agência ou posto receptor fará o pagamento. "O problema todo, diz a fonte, é que 90% das pessoas que vem do interior para Florianópolis não foram encaminhadas, mas vem tentar a sorte. Chegam de manhã cedo e precisam ir embora no mesmo dia, porém o fato é que, os próprios segurados da Capital só conseguem fichas de consulta para o dia seguintes, dificilmente conseguindo para o mesmo dia".

Menciona ainda o fato de encaminhamento de segurados do Estado para o Rio de Janeiro ou São Paulo e que se não puder ser feito de ônibus, é feito em avião pago pelo Inps ou através dos aviões da FAB, que colaboram nestas necessidades.

Trinta anos de serviço assistencial aos trabalhadores rurais

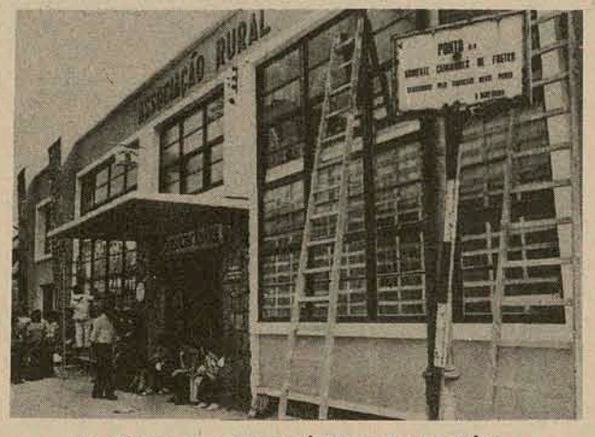

Na clínica o atendimento é feito pelo veterinário

A Associação congrega cerca de três mil trabalhadores

A Associação Rural de Florianópolis, entidade declarada de utilidade pública, e que congrega vários serviços de atendimento aos lavradores da região, completa amanhã 30 anos de existência. Ela foi fundada em 23 de outubro de 1945 por um grupo de ruralistas que tinha por objetivo beneficiar os homens do campo.

Segundo conta o gerente da entidade, Otoniel Diniz, depois da revolução a entidade, que era vinculada ao Ministério da Agricultura – e devido a extinção das associações –, passou a se constituir um órgão civil, sem fins lucrativos. Tem a finalidade de fornecer a preços acessíveis produtos agropecuários, como defensivos para a lavoura, medicamentos veterinários, rações, adubos, alimentos para animais e pintos para corte e postura.

Nas dependências da Associação está instalado o escritório da Acaresc da Capital, com um engenheiro agrônomo encarregado de dar assistência técnica aos ruralistas. Mantém também, o escritório da unidade municipal de cadastramento do INCRA, resultado de um convênio existente entre aquele órgão e a prefeitura municipal.

ASSOCIAÇÃO RURAL

A entidade foi fundada em 1945 por Henrique Berenhausen, Moahir Oliveira, Manuel Donato da Luz e Lauro Fortes Bustamante entre outros, e atualmente é presidida pelo general Veiga Lima. Mantém uma diretoria executiva, comissão fiscal e conselho técnico, sendo que a eleição da diretoria é feita de dois em dois anos.

Congrega atualmente cerca de três mil associados, os quais pagam uma taxa anual de Cr$ 2,00. Essa importância informa o gerente – "é somente para manter o vínculo das pessoas interessadas". O dinheiro obtido com a anuidade é empregado na confecção de folhetos de instruções para os diversos setores da atividade rural.

– A Associação Rural de Florianópolis está com as portas abertas a todas as pessoas que desejarem esclarecimentos tanto no tratamento com animais, como com a lavoura. É de nosso interesse que o pessoal traga os problemas para serem resolvidos, principalmente os da área veterinária, o que evitará a propagação de doenças nos animais. A Associação tem condições de admitir novos sócios.

CLÍNICA VETERINÁRIA

Um dos serviços bastante procurado na Associação é a Clínica Médica Veterinária, dirigida pelo médico Irineu Guedes e que atende a problemas dos animais de campo gratuitamente. Paralelamente, é feito atendimento a cães e gatos o qual deve ser pago. Segundo explicou o médico, "a xlínica funciona mais diretamente com os animais de estimação, uma vez que vários problemas impedem de trabalhar diretamente com animais do campo".

– O ideal seria que houvesse condições de visitarmos os locais onde estão os animais doentes, o que atualmente não é possível. Para sanarmos em parte a dificuldade, os proprietários recolhem o material necessário para os exames de laboratório e posteriormente, conforme os resultados, é receitada a medicação para cada caso. Trata-se de uma forma indireta de assistência veterinária, mas devido ao baixo baixo poder aquisitivo dos proprietários, que não teriam condições de arcar com as despesas decorrentes de um tratamento direto, é a mais viável no momento.

A Associação Rural atualmente está se ressentindo da falta de espaço físico para suas instalações, pois não dispõe de local para estocar o material que revende. É intenção, segundo informou a direção, conseguir junto a municipalidade permissão para a construção de um depósito atrás da sede.

Música erudita traz Villa-Lobos dia 1o.

O quinteto se apresentará no Colégio Catarinense

Iniciando o "Festival de Música Erudita", programado para o mês de novembro pela Coordenação de Assuntos Culturais da Secretaria de Governo, se apresentará em Florianópolis, dia 1o. próximo, na Capela do Colégio Catarinense, o Quinteto Villa-Lobos, do Rio de Janeiro. A apresentação, pela primeiva vez no Estado, terá início às 21 horas e leva a colaboração do Departamento de Assuntos Culturais e do Programa de Ação Cultural do Ministério de Educação e Cultura.

Com recomendações como a de que "poucas vezes se teve conhecimento de um conjunto instrumental que reunisse tantas virtudes, como o Quinteto de Sopro Villa-Lobos, integrado por músicos de primeira categoria", da crítica do Jornal El Dia, de Motevidéu, esse comjunto, situado francamente entre os melhores da América do Sul, chega a Santa Catarina com um repertório que inclui obras de Joseph Haidon, Antonio Vivaldi, José Siqueira, Paul Hindenit, Rodamés Gnatalli, Gunther Schuller, Raphael Baptista e Jacques Ibert.

CURRÍCULO

Criado para a divulgação mais sistemática da música de câmera e, consequentemente, procurando a ampliação de seu público, o Quinteto Villa-Lobos tem empreendido uma intensa linha de iniciativas, algumas delas até então inéditas no Brasil em termos de conjunto de câmera. Como a divulgação da música de câmera brasileira, executando composições de Guerra Peixe, Nelson de Macedo, ou Edino Krieger. E de obras baseadas em temas do folclore infantil, com a realização específica de concertos didáticos para crianças e adolescentes nos colégios do Rio de Janeiro.

Todos os seus integrantes participam ativamente da vida musical do Rio, quer como solistas, cameristas ou componentes das principais orquestras do País. Tem ainda o Quinteto Villa-Lobos participado de diversos movimentos culturais visando a fusão da música popular com a erudita e realizou importantes tournées pela América do Sul a convite do Itamaraty. Em 1974 percorreu, com sucesso reconhecido pela crítica, dez cidades brasileiras, onde divulgou a música de câmera e ajudou na formação de novas platéias.

Na feira, o incentivo para a ciência.

Na Escola Básica Vanderley Júnior, de Barreiros, está sendo realizada a primeira Feira de Ciências, com o objetivo de "incentivar os alunos para o ramo da ciência e da pesquisa, com a participação direta da comunidade no trabalho extraclasse", explica a Diretora da Escola, Elza Pereira de Souza.

Participaram da feira mais 100 alunos que em equipes prepararam dezenas de trabalhos – criações artísticas e específicos de ciências, física, química, biologia: "Há ótimos trabalhos, alguns muito interessantes. Os alunos os fizeram com os materiais que conseguiram recolher. Por conta própriaAplicaram os conhecimentos adquiridos na escola à prática", salienta a diretora.

A feira foi realizada sob a coordenação da professora Marlene, de Ciências, que orienta os alunos diante das dificuldades que surgem no decorrer das experiências.

CLIMA CIENTÍFICO

Os trabalhos estão sendo julgados por uma comissão constituída de membros da comunidade e professores. Um componente da comissão julgadora, analisando as obras e o clima reinante entre os "alunos-cientistas" comentou: – "O clima aqui é científico. Todos estão empenhados nas suas experiências".

Os trabalhos foram distribuídos em oito salas de aula. A ocupação de todos: realizar experiências, repeti-las para alguém que solicite explicação, explicá-la corretamente. Havendo uma falha, uma frustração na experiência surge a preocupação imediata: localizar o erro. Recorrer às anotações obtidas na sala de aula ou aos livros a fim de corrigir o problema. Em última análise solicitam explicação à professora Marlene. Após o término da feira serão divulgados os primeiros colocados, quando será feita a distribuição dos prêmios.

A Escola Wanderley Júnior conta atualmente com mais de mil alunos, distribuídos nos três turnos, todos matriculados em séries do primeiro grau.

– Hoje os alunos repetem as experiências dos grandes cientistas do passado. Procuram nos livros e repetem as invenções, da maneira como podem, com os conhecimentos que já adquiriram e com os materiais que dispõem. Amanhã poderão apresentar sua contribuição para a ciência, com trabalhos originais. Para isto é que estão começando hoje, nos bancos da escola", diz entusiasmada a diretora Elza Pereira de Souza.

CONTAS DE LUZ

OBRIGAÇÕES DA ELETROBRÁS

Compramos, de indústrias, corretores e corretoras, pagamos o melhor preço à vista.

Obrigações pagamos o valor integral.

Tratar c/Rio Norte Sul Administração e Fiscalização

Endereços:

Curitiba – Av. Luiz Xavier, 68 – 3o. andar – Conj. 304 – Ala 2 – Galeria Tijucas – Fones (0412) 24-7188 e 23-7188.

Itajaí – Ed. Bamerindus, 4 andar – sala 46 – fone (0473) 44-3069.

ESTADO DE SANTA CATARINA
ELETRIFICAÇÃO RURAL DE SANTA CATARINA S/A.-ERUSC

AVISO

A Eletrificação Rural de Santa Catarinaa S/A:– ERUSC –, com sede à Av. Rubens de Arruda Ramos 464, em Florianópolis, SC, avisa aos interessados que fará realizar no dia 05 de novembro de 1975, no endereço acima, a Tomada de Preços no. 11/75, para aquisição de Materiais Elétricos e Equipamentos.

O Edital correspondente poderá ser obtido no Departamento de Material da ERUSC, no horário de expediente da Empresa, onde os esclarecimentos que se tornarem necessários poderão ser prestados.

Florianópolis, 17 de outubro de 1975

A Diretoria

DIRETOR PRESIDENTE DO GRUPO DELDEN VISITA A GRONAU S/A

Em visita à Gronau S/A, Indústrias Têxteis, localizada na Cidade Industrial de Curitiba, está no Brasil o Sr. Hendrik van Delden, diretor-presidente do Grupo Delden, da República Federal da Alemanha, um dos dez maiores complexos industriais da Europa, no setor têxtil, do qual a Gronau faz parte. Conhecido no mundo todo por sua qualidade e beleza de padronagem, os tecidos Delden estão sendo fabricados no Brasil pela Gronau S/A, cuja fábrica, em Curitiba, ocupa área construída de 25 mil metros quadrados e dá emprego a cerca de mil pessoas, entre funcionários e operários. Parte de sua produção é destinada à exportação. A empresa pretende colaborar com os confeccionistas, lhes fornecendo tecido de primeiríssima qualidade e os orientando, teórica e praticamente, nas mais modernas técnicas européias de manufatura e moda. Além disso, o Grupo Delden auxiliará os fabricantes de roupas no sentido de aumentarem suas produções visando à exportação.

BRASILEIRO CANDIDATO À PRESIDÊNCIA DA UIP

O presidente da ABECIP, Dr. Nylton Velloso, declarou perante a VI Reunião da Comissão de Gerentes Regionais do BNH, em Manaus, que a entidade que preside está pleiteando a presidência da União Internacional de Poupança, para o brasileiro José Carlos de Mello Ourivio. Acentuou que apesar do nosso sistema de poupança e empréstimo para a habitação ter somente 8 anos, "a ABECIP já conseguiu realizar alguns trabalhos que a credenciam como uma liga que já serve de parâmetro para todos os países Latino–Americanos".

FUNCIONAMENTO

Explicando o funcionamento da ABECIP ao gerente do BNH, o Dr. Nylton Velloso ressaltou a existência de cursos nacionais de alto nível; cursos regionais e mais as promoções de Encontros Nacionais, Seminários Internacionais, além das reuniões mensais de Diretoria, reuniões bimestrais do Conselho Deliberativo da ABECIP, sempre numa capital de Estado e reuniões especiais do presidente com diretores. Fora do território nacional, já houve participação de integrantes da ABECIP em 22 reuniões interamericanas de poupança e empréstimo e foram proporcionados estágios na Europa e nos Estados Unidos.

O INTECIP – Instituto de Treinamento das Entidades de Crédito Imobiliário e Poupança já realizou 64 cursos, de abril de 1974 a agosto de 1975, para um total de 2.566 participantes, sendo o financiamento feito totalmente com recursos dos Agentes Financeiros. Agora, com as modificações introduzidas no Centro de Promoção da Poupança, pretende-se criar naquele órgão, que é mantido com recursos exclusivos dos Agentes, uma área de treinamento.

GIRO DE 100 BILHÕES

Ao terminar sua explanação para os gerentes do BNH na reunião de Manaus, enfatizou o Dr. Nylton Velloso a determinação da ABECIP em atingir o objetivo da construção de 200 mil casas por ano, com um mínimo de 20 milhões de metros quadrados, um crescimento de 12 bilhões de cruzeiros na poupança, um refinanciamento de 8 bilhões através da RC-36/74, para provocar um giro de 100 bilhões de cruzeiros pela repercussão que a indústria da contrução civil produz em todos os demais setores do comércio, da indústria e de serviços nacional.

Udesc oferece melhor habilitação a seus alunos

O Departamento de Apoio e Orientação ao Estudante, da Udesc, realizará um curso de dinâmica interpessoal e relações humanas no trabalho, destinado a despertar potencialidades e capacidade, além da qualificação dos estudantes, de preferência aqueles que participam do programa de Bolsa de Trabalho da Universidade para o Desenvolvimento do Estado de Santa Catarina.

Entre os objetivos do curso constam também os que visam à dinamização desse programa e à maior integração entre a universidade, o aluno e as entidades onde os universitários prestam serviços e ainda objetiva oferecer melhores condições psico-emocionais ao aluno. Os alunos interessados podem efetuar sua inscrição na reitoria da Udesc, à Avenida Rio Branco, 164, até a próxima sexta-feira.

As aulas serão ministradas pela assistente social Marilde Rodrigues e obedecerão o seguinte cronograma: dia 25 de outubro, com início às 14 horas, prolongando-se até às 18 horas; dia 28, no horário das 19 às 22 horas; 1o. de novembro, das 14 às 18 horas; dia 5 das 19 às 22 horas ;no dia 6, das 14 às 18 horas; 11 de novembro, das 19 às 22 horas e no dia 15, das 14 às 18 horas, quando será encerrado o curso.

ECT conclui curso de treinamento para carteiros

A agência local da Empresa Brasileira de Correios e Telégrafos - ECT - encerrou ontem um curso de treinamento, do qual participaram 20 carteiros, que já fazem parte do seu quadro de funcionários.. As 17h30m, o diretor regional João Porto Valraven procedeu a entrega dos cartificados, em solenidade realizada no auditório.

O curso teve a duração de 15 dias e está incluído na programação de aperfeiçoamento de mão-de-obra interna, realizada anualmente. A média de idade dos participantes é de 19 anos e todos receberam noções de moral e cívica aplicada ao trabalho, relações públicas e humanas e de serviços postais.

As aulas foram ministradas por funcionários da ECT, com maior experiência no serviço, entre os quais Valter José Vidal, Olavo Andrade, Ademir Dias e João Gualberto de Souza. O sistema empregado o de dinâmica de grupo, objetivou uma perfeita integração entre os carteiros. Alguns dos participantes desse treinamento, deverão trabalhar na Capital e outros em cidades do interior.

SELOS

A ECT está lançando em todo o país um concurso de monografias, dirigido principalmente aos jovens, os quais poderão apresentar sugestões para a emissão de selos. Para motivação dos interessados, a empresa mantém à disposição para vendas fascículos temáticos de filatelia. O primeiro tem como tema esportes e pode ser adquirido na agencia local. O próximo versará sobre "Fauna e Flora" e deverá estar à venda dentro de mais alguns dias.

Não há fiscalização nas feiras. A Sunab diz por que:

Os produtos comercializados nas feiras não obedecem a fiscalização da Sunab. A explicação é feita pelo delegado regional do órgão, Mario Wiethorn, evitando desta forma que os consumidores – atribulados com o aumento gradativo dos preços dos hortigranjeiros – atribuam à Superintendência Nacional do Abastecimento a responsabilidade pela inflação. Wiethorn concorda que os preços cobrados nas feiras já não são convidativos mas nem por isso perde a esperança de que a situação melhore e elas voltem a oferecer bons negócios.

NÃO HÁ FISCALIZAÇÃO

O delegado explica que os produtos fruti-hortigranjeiros, a carne e o peixe estão isentos do tabelamento da Sunab durante todo o ano, exceto na época de finados – o caso das flores – e na Semana Santa – os peixes e demais "frutos do mar". Os preços oscilam porque não há nenhum outro órgão estadual ou federal que faça o controle. "Eles ficam dependendo da iniciativa dos setores produtores, os quais geralmente são de outros Estados".

A taxação da mercadoria tanto depende da produção do mercado externo que Wiethorn resolve citar o tomate como exemplo: "em consequência das inundações e geadas que assolaram Santa Catarina recentemente, a produção de tomate no Estado sofreu grandes perdas, fazendo com que o produto fosse vendido a Cr$ 7,50 o quilo. Esse preço vinha imposto por São Paulo e a classe intermediária (que monopoliza as vendas) contribuiu ainda mais para a elevação". Desta maneira os feirantes não tinham outras opções, a não ser elevar o preço da mercadoria, justifica.

É por causa desse jogo de interesse, segundo o raciocínio do delegado da Sunab, que as feiras estão perdendo fregueses, "pois os preços são altos, os feirantes reclamam, mas os que comercializam os produtos mantêm firme a sua posição. Então o que está havendo, nesses processos, é que os usuários correm para o Mercado Público" na esperança de adquirir mais com um pouco menos. Mas lá os preços são iguais aos cobrados nas feiras.

Feiras: preços também proibitivos.

Joaquina: a praia *mais quente* nestes primeiros dias de sol.

A diversão começa e acaba nas praias. Não há opções para a maioria dos turistas.

A volta às praias

Às 11 horas de ontem, quando a temperatura atingia o máximo de 23,2 graus, a praia de Bom Abrigo reunia cerca de 100 banhistas, ávidos em buscar o refrigério das águas e adquirir desde já o bronzeado característico do verão. Na praia da Joaquina, às quatro horas da tarde, apesar da insistência do vento sul em "estragar" o programa, havia cerca de 20 veículos estacionados, muitos com placas do interior, de outros estados e dois carros argentinos.

Alguns surfistas, que foram "espiar" a Joaquina, munidos de suas pranchas na esperança de pegar um "um marzinho bom" para a prática do esporte, desistiram da intenção. Um deles, "Marquinhos", comentou que "o mar tá muito mexido, assim não dá. Uma boa é quando não tem vento, aparecem uns 50 surfistas por aqui. Agora o pessoal tá com aulas, e o tempo não tá colaborando. No verão é que é legal'.

Oito turistas argentinos, de Mar del Plata, em férias pelo Brasil, jogavam bola. Eles estão de passagem para o Rio de Janeiro, e vieram para a Joaquina 'porque nos deram referências desta praia em Buenos Aires. É realmente muito linda. Infelizmente já vamos embora hoje, não há tempo para conhecer as outras. Acham que a gasolina está muito cara. E também os preços da comida. Por isto, já vieram munidos com um "arsenal" de presunto e queijo da Argentina, e preparavam seus sanduíches. Mas não escaparam das "mordidas' dos bares nos preços das bebidas: uma latinha de cerveja Skol, dependendo da praia e do bar, pode custar de Cr$ 4,00 a Cr$ 6,00, apesar da tabela da Sunab, que fixa o preço em Cr$ 4,00. Outra preocupação dos argentinos é "onde estão as meninas daqui. Até agora apareceram poucas'.

Para ir à Joaquina, o mínimo que se gasta em gasolina (ida e volta) num fusca é Cr$ 20,00. E é preciso enfrentar trechos não asfaltados e poeira. Fica uma conclusão: a diversão do turista começa e acaba na água e na areia, porque não há infraestrutura turística nestes locais. Motivo também pelo qual permanecem pouco tempo nas nossas praias, quase sempre "de passagem". Mas, de acordo com planos anunciados pela prefeitura, através do Diretur, talvez ainda este ano algumas das principais praias - 43 no total - serão dotadas de "equipamentos de lazer'.

Mas, as mais frequentadas pela grande massa popular são, ainda, as da orla de Coqueiros - Saudade, do Meio, Itaguaçu, Bom Abrigo - por serem mais próximas e mais bem servidas de transporte coletivo. Infelizmente, porém, estão relacionadas pela Saúde Pública na lista dos balneários contaminados pela poluição, uma vez que recebem os dejetos da precária rede de esgotos da cidade.

A Secretaria da Saúde assinará, nos próximos dias, um convênio com a Secretaria da Tecnologia e Meio Ambiente, visando fazer um levantamento sanitário das praias mais frequentadas. A lista será fornecida pelo Turesc, e o exame do material colhido nestas águas, será feito pelo laboratório do Departamento de Saúde Pública. A Secretaria do Meio Ambiente, por sua vez, ficará encarregada da sinalização destas praias. Outro convenio será posteriormente assinado com a Secretaria Especial do Meio Ambiente - Sema, que deverá entrar com os recursos para a execução do trabalho e para possíveis soluções.

Justiça Federal considera Rohr e Soeiro inocentes

O padre João Alfredo Rhor e o diretor do Instituto do Patrimônio Histórico e Artístico Nacional – Iphan –, Renato Soeiro, foram considerados isentos de culpabilidade quanto à denúncia formulada pelo procurador da República Evaldo Fernandes Campos, em data de 55 de março de 1975 por *crime de imprensa*, em decisão do juiz federal substituto da 1a. Vara da Seção Judicial do Estado do Paraná, Hélio Callado Caldeira.

O advogado Taltíbio Del' Valle y Araújo, um dos defensores dos acusados, relatou no dia de ontem os trâmites d processo que culminou com o acolhimento da tese da defesa sobre a decadência do direito de representação.

SENTENÇA

O processo teve origem em denúncia datada do dia 5 de março de 1975, contra o padre e arqueólogo João Alfredo Rohr e o diretor do Iphan – Instituto do Patrimônio Histórico e Artístico Nacional – Renato Soeiro, partida do procurador da República Evaldo Fernandes Campos, pela prática de crime de imprensa. João Alfredo Rohr publicou em "O Estado" em 7 de novembro de 1974, uma carta em que o presidente do Iphan fazia alusões à passividade das autoridades judiciárias em Santa Catarina quanto à destruição de sambaquis, fato que ainda causa graves prejuízos às escavações arqueológicas e ao estudo de suas descobertas. Por indução, tomando a si a responsabilidade, o juiz federal e diretor do foro da seção judicial do Estado de Santa Catarina, Hervandil Fagundes, em resposta encaminhou no dia 10 de novembro de 1974, ao Ministério Público Federal, o pedido de notificação judicial buscando processar criminalmente o autor da carta e o padre Rohr, "posto que julgou-se atingido pelas críticas tecidas pelo presidente do Iphan", diz Taltíbio. E continua o advogado:

– Na condição de vítima, o juiz Hervandil Fagundes, julgou-se impedido para atuar no processo, encaminhando-o para o juiz federal substituto Jonas Nunes de Faria, o qual em 19 de dezembro de 1974, jurou suspeição, alegando também seu impedimento. Em 17 de janeiro de 1975, então, o Ministro Márcio Ribeiro, presidente do Conselho da Justiça Federal, tendo em vista o impedimento avocado pelo juiz Jonas Nunes de Faria, designou especialmente para funcionar no referido processo o juiz federal substituto da 1a. Vara da Seção Judicial do Estado do Paraná, Hélio Callado Caldeira, em processo que recebeu o número 5.578/74.

A defesa do padre João Alfredo Rohr constituída pelos advogados Taltíbio Del'Valle y Araújo e Paulo Rogério Soar, juntamente com a defesa do presidente do Iphan, Renato Soeiro, representada pelo juiz Clemente Hungria (filho do falecido Nelson Hungria) "avocou a tese da decadência do direito de representação, haja visto que o juiz Hervandil Fagundes, por lapso de sua parte, esqueceu de representar contra os dois denunciados, apenas o fazendo para pedir explicações ao Sr. Renato Soeiro, por intermédio de uma notificação judicial. Assim sendo, os advogados requereram a extinção da punibilidade dos denunciados".

Finalmente, a 17 de setembro de 1975, o juiz Hélio Callado Caldeira, lavrou sentença de 8 laudas, acolhendo a final, integralmente as pretensões dos advogados dos denunciados, sendo o seguinte o teor do último período da mencionada decisão: "Ante todo o exposto, e considerando, na espécie, a matéria de fato e de direito, acolho a preliminar suscitada, pelos réus, do direito de representação com fulcro nos arts. 40, 1,b, art. 41, e 44, e respectivos parágrafos primeiros, da Lei no. 5.250, de 09/2/67, combinados com o art. 43, II e art. 61, do Código de Processo Penal e em consequência, rejeito a denúncia de fls. 2 usque 4 e decreto a extinção da punibilidade dos réus Renato Soeiro e João Alfredo Rohr, qualificados na denúncia determinada, uma vez tramitada e julgada a presente decisão, sejam os autos arquivados. Atrasada por acúmulo de serviço, determinado pelas sucessivas e frequentes substituições nas diversas varas da Justiça Federal, seção judiciária do Estado do Paraná".

Deficiência visual retrai aprendizagem

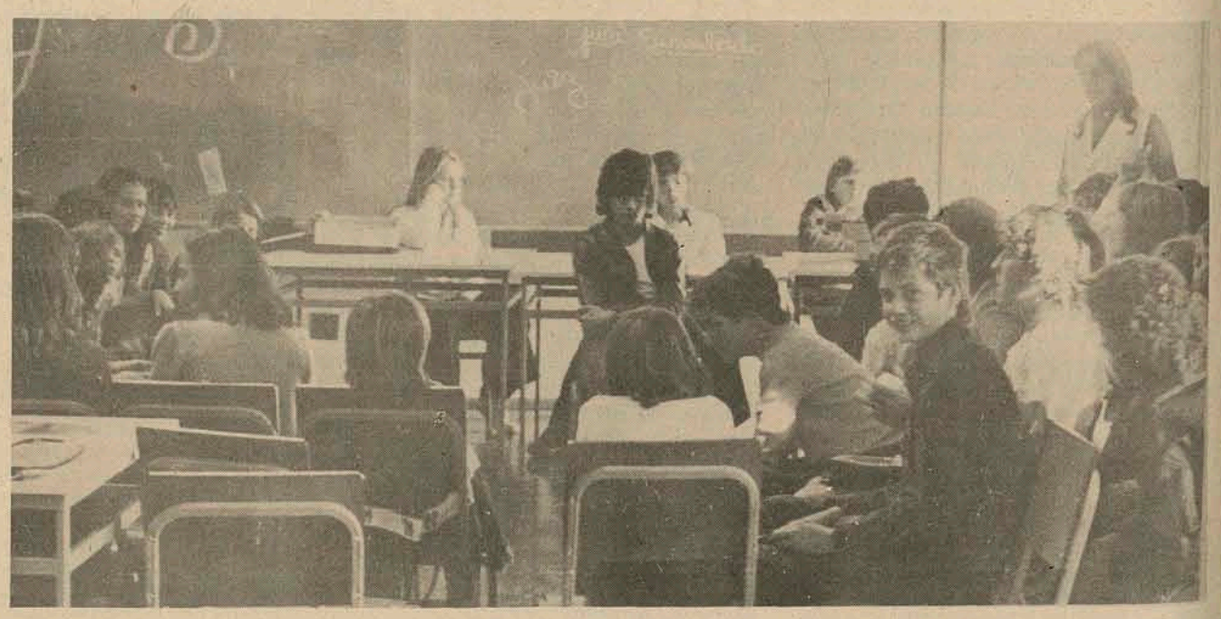

Os alunos portadores de deficiência visual apresentam pouca rentabilidade durante as aulas.

A Coordenadoria Regional de Educação, através do seu setor de Assistência ao Educando, testou no primeiro semestre deste ano, 7.280 alunos da região da Grande Florianópolis em acuidade visual e registrou que destes, 995 alunos eram portadores de deficiências visuais.

Por este índice, que é considerado grande e que revela uma das causas das dificuldades de aprendizagem, a 1a. CRE está gostando da iniciativa do Lions Clube Florianópolis-Norte em promover a aferição da acuidade visual dos alunos de escolas da Ilha e do Continente. A iniciativa ainda não se encontra em execução, esperando o Lions que as escolas interessadas entrem em contato com seus líderes – o presidente Wilson Lauro Breda e o médico Humberto Pederneiras – a fim de se somarem as 5 escolas já inscritas para a pesquisa.

APRENDIZAGEM LENTA

A Secretaria de Educação, em diversos setores, já dedicou sua atenção a problemas de deficiência visual, inicialmente através da Divisão de Educação Especial, hoje exinta, transferindo-se brevemente, o seu ainda existente setor de deficientes visuais à Fundação Catarinense de Educação Especial, e pelo mais recente setor de Assistência ao Educando, a nível de Secretaria, e a nível de escola na CRE.

Em recente pesquisa feita pelo Centro de Pesquisas da Faculdade de Educação, a deficiência visual foi colocada como uma das "causas da aprendizagem lenta". Outra pesquisa mais apurada, também feita pelo CEPE e comandada pelo Premen e Secretaria de Educação, intitulada "O aluno de aprendizagem lenta do ensino de 1o. grau" – a amostra compreendeu alunos das Coordenadorias de Lages, Florianópolis e Joaçaba – de um total de 818 alunos, com aprendizagem lenta, 25 representavam casos com severos prejuízos visuais e 17 com resposta ao teste de forma duvidosa, o que demonstra um percentual de 5,31 de prejudicados sensoriais sob o ponto de vista oftalmológico.

O médico oculista Ademar Valsechi, da Clínica de Olhos São Sebastião diz que, "a deficiência visual é um fator muito importante como causa de lenta aprendizagem pois a criança vai entrar em choque com os métodos utilizados em sala de aula, já que estão quase todos vinculados à percepção pelo órgão da visão".

Dos casos enviados pela Coordenadoria Regional de Educação para diagnóstico mais aperfeiçoado e tratamento, diz que 50% apresentam deficiências ponderáveis e a outra parte apresenta defeitos menores. Dentre os primeiros, porém, alguns casos já são irreversíveis – continua – pois aos 7,810 anos já é difícil recuperar um problema".

Esclarece o médico que, a criança que tem dificuldade de exercar em um olho, deixa de utilizar este olho e ele aos poucos vai sendo eliminado. Mas se fossem feitos tratamentos antes dos 7 anos, portanto antes da idade escolar, ainda poderiam recuperar este órgão.

ENCAMINHAMENTO

Falta de condições sócio-econômicas e ignorância do assunto, fazem porém, que entre a grande parte da população escolar, a deficiência de visão, seja somente descoberta pelo professor ao constatar mau acompanhamento de aula, posição incorreta ao escrever ou ao ler e dificuldade de enxergar o quadro de giz e outros objetos colocados à sua frente. Trabalhando na aferição da acuidade visual somente a partir deste ano, o Setor de Assistência ao Educando, a nível de escola, da 1a. CRE, afora o teste feito no primeiro semestre entre 7.280 alunos e que registrou entre estes, 995 com deficiência visual, registrou também durante os meses de agosto, setembro e outubro 64 consultas dadas a alunos.

Os alunos, diz Salete Slongo, do Setor de Assistência ao Educando, são encaminhados ao médico do INPS, se forem beneficiários deste Instituto ou ao especialista Ailton Barbosa que reserva horas da semana para atender algumas destas crianças, ou ainda se tiverem menos de 12 e seus pais não tem INPS, ao Hospital Infantil. Posteriormente, observada a necessidade de algum tratamento ou uso de óculos, são enviados ao setor de Assistência Social do INPS ou a ótica Scussel. Tratando-se de aviamento por esta ótica, o preço dos óculos é custeado ou totalmente pela SAE ou os responsáveis do aluno contribuem "com quantia dentro de suas possibilidades, diminuindo já assim o orçamento do óculos", cujo valor máximo é de Cr$ 150,00.

SUBNUTRIÇÃO

Diz Salete Slongo, que de momento há atendimento para somente 56 escolas básicas e isoladas em todo a CRE. Para o ano que vem, este trabalho deverá ser ampliado. Em 75, devido a recente implantação, os professores treinados pelo SAE, a nível de Secretaria da Educação, não realizaram levantamento preliminar no início deste ano: realizaram e continuam realizando testes com o auxílio da escola de Snellen geralmente só em alunos que tenham algum comportamento anormal e indicativo de deficiência de visão.

Outro levantamento feito em 1974, pelo setor de Deficientes Visuais da SEE, incluindo todos os alunos das escolas de Demonstração Lauro Muller, Fundação Catarinense de Educação Especial e Nereu Ramos, todas de Florianópolis e por parte do SAE, diversos estabelecimentos do interior, demonstrou ainda que de 2.098 alunos testados na Capital, e de 14.232 alunos testados no interior, respectivamente 221 e 1.433 eram alunos com baixa acuidade visual, totalizando 1.654 alunos deficientes de visão.

Segundo Salete Slongo, "professores de Brasília que estiveram fazendo pesquisa em Florianópolis, concluiram que a principal causa motivadora de problemas de visão, é a subnutrição que atinge grande parte de nossos alunos. "Por isto – continua – iniciativas como a Semana da Comunidade, visam movimentar as comunidades com recursos mesmo que não sejam tantos, a dispensarem ajuda na complementação da alimentação escolar, tal como aconteceu recentemente, quando uma escola, conseguiu arrecadar macarrão que dará por este e ainda pelo outro ano. Assim, poderemos juntamente com a Campanha Nacional de Alimentação Escolar, dispensar mais atenção às escolas isoladas, onde em geral é impossível promover-se tais iniciativas, pela grande distância territorial que em geral, separam as famílias".

ESPECIAL

O ESTADO

Florianópolis, 22 de outubro de 1975 – Não pode ser vendido separadamente

Joinville é a nova força do atletismo em Santa Catarina. No feminino conseguiu o título por antecipação e no masculino é o grande favorito. Basta vencer mais uma prova

Telefotos "O Estado"

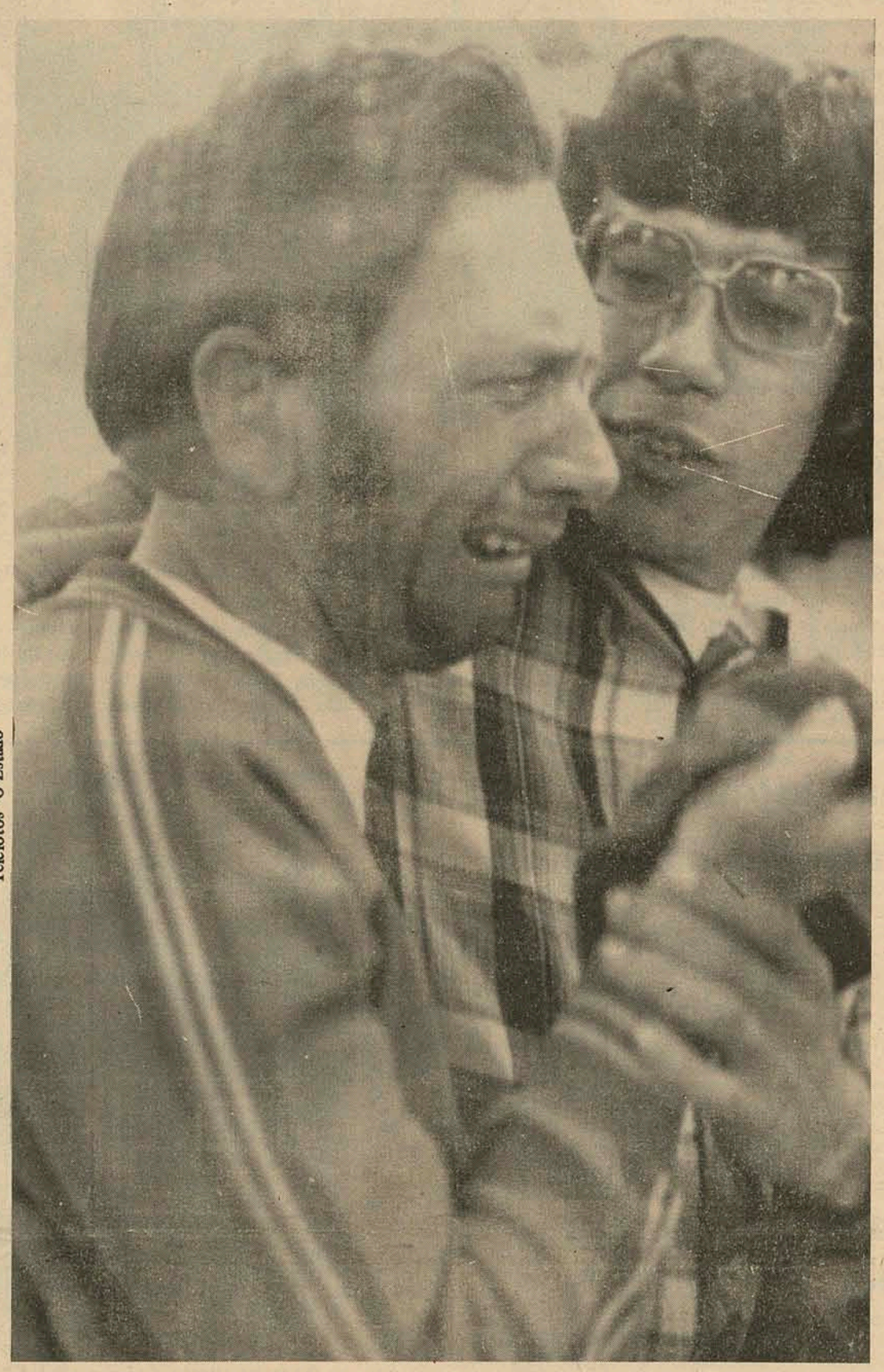

Blumenau era o grande favorito, mas Florianópolis ignorou esse detalhe e conquistou o título. No final, choro

Capital ficou com o título de bolão

Com 1.246 pontos, equipe de bolão da Capital venceu a de Blumenau, campeã dos JASC realizados no ano passado em Criciúma, que conseguiu 1.240.

Conforme declarou o presidente da Federação Catarinense de Bocha e Bolão, Frenor Pereira, o favoritismo pertencia à equipe de Blumenau "devido sua maior experiência, o que não prevaleceu".

Com a vitória, Florianópolis ficou com o primeiro lugar, Blumenau com o segundo e Lages com o terceiro. Individualmente classificaram-se os seguintes atletas: o 1o. lugar coube a Ary Passig com 1.060 pontos (Blumenau) e a Curt Krieger de Florianópolis com a mesma contagem; o 2o. ficou com Francisco Wiggers, com 1.049 pontos (Florianópolis) e 3o. com Gabriel Torres, de Blumenau, com 1.027 pontos.

Duas vitórias num só dia, e um grande desfalque

Florianópolis venceu Tubarão e São Francisco, até com facilidade. Mas no último jogo, o artilheiro Renato saiu da quadra lesionado sentindo a velha contusão

Telefotos O Estado

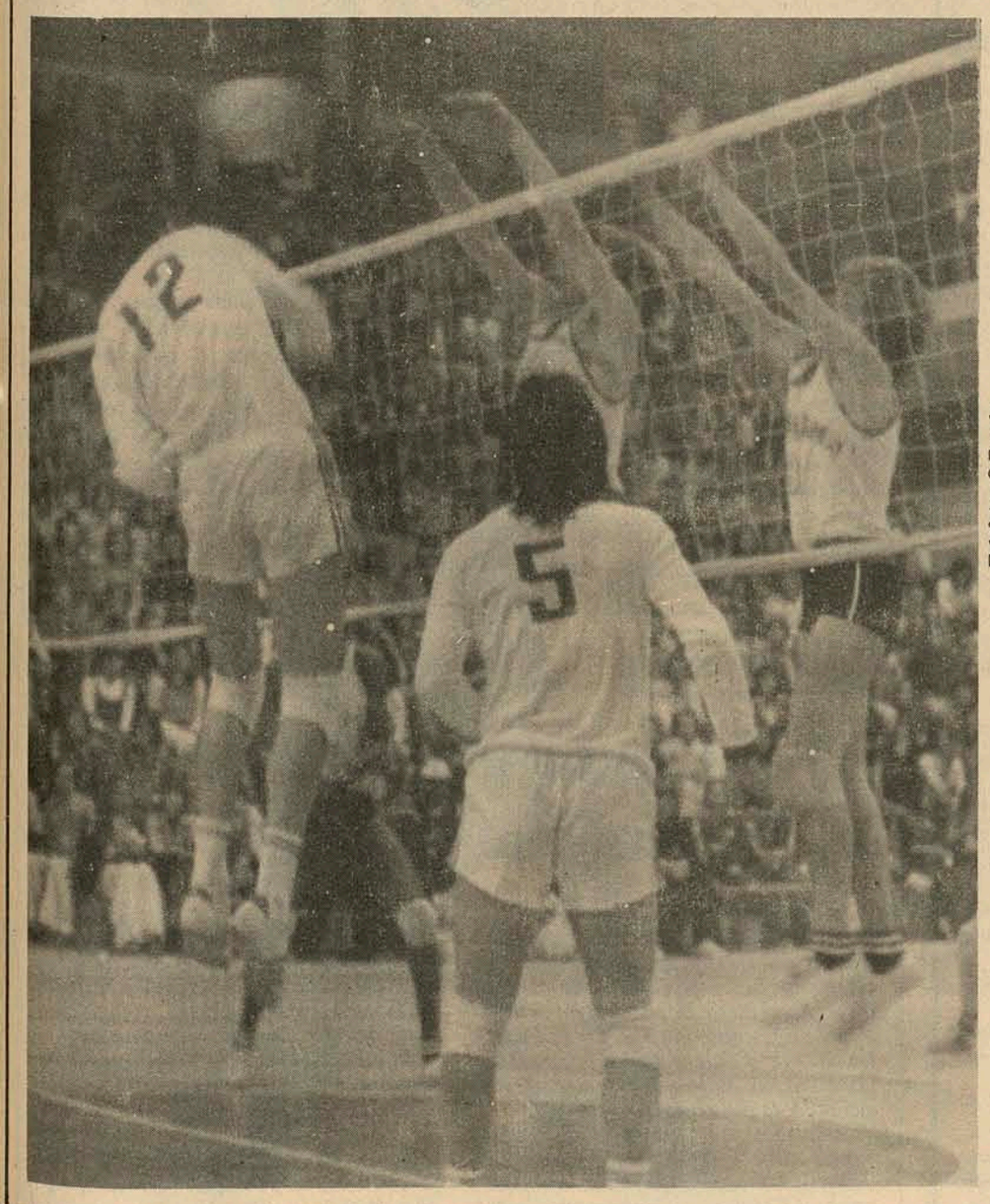

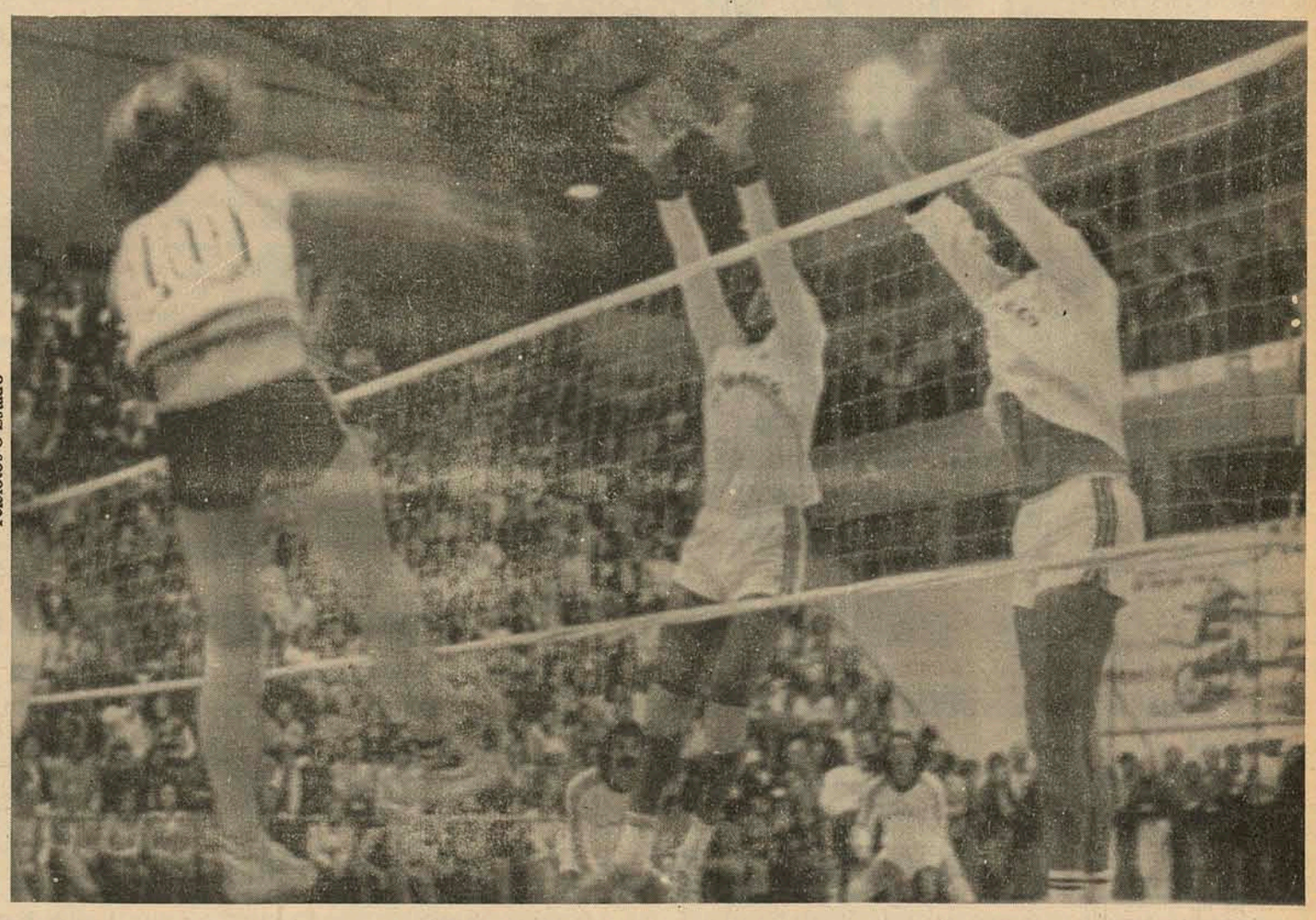

VOLEI:

Na última partida da noite de ontem, Chapecó estreou vencendo Criciúma com facilidade por três sets a zero no masculino, e dando importante passo para a conquista do título pela terceira vez consecutiva. No feminino, também estreando, Chapecó venceu São Ludgero por três a zero.

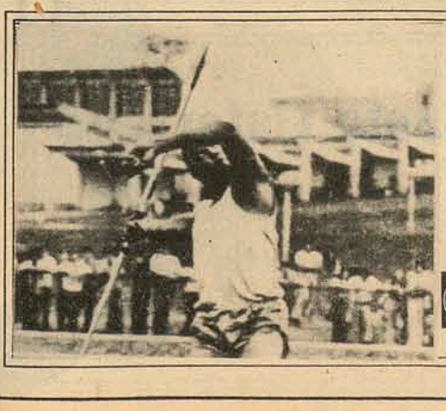

O sucesso dos XVI Jogos Abertos de Santa Catarina. também depende de você. Participe.

Caderneta de Poupança
GARANTIDA PELO GOVERNO FEDERAL

APESC APESC APESC APESC APESC

public

XVI Jogos Abertos de Santa Catarina.

APESC APESC APESC APESC APESC

De 18 a 24 de outubro, Chapecó

Florianópolis ganhou dois jogos num só dia

A tarde, num jogo nervoso e muito disputado, uma vitória justa de Florianópolis contra Tubarão, por 4 a 1. Os gols da capital deram a tranquilidade necessária para uma vitória que serviu como teste definitivo para as possibilidades da equipe na competição. Jogando apenas oito minutos contra Concórdia, o técnico Zeno ainda não tinha testado definitivamente o seu time.

O jogo foi nervoso, principalmente no primeiro tempo, quando Tubarão conseguiu acompanhar o ritmo de jogo da Capital. Aos poucos, no entanto, o melhor futebol de Florianópolis lhe garantiu a vitória, resultado que foi analisado pelo seu treinador como "a afirmação da equipe dentro dos JASC".

Sem contar ainda com Renato, que continuou no banco, Zeno trocou Gipão por Aluizio, procurando colocar um peão mais defensivo, poupando Gipão para uma possível prorrogação e para o jogo da noite. Isso não chegou a diminuir o ritmo de jogo da Capital que fez jus ao resultado que consagrou sua melhor apresentação.

Fernando, Lucio, Mauri, Gesser e Gipão (Aluizio) venceram Jairo, Cheiro, Quidinho, Carlinhos (Martinho) e Fernando. Antônio Nascimento teve excelente atuação.

Outra boa vitória foi conseguida por Florianópolis, à noite, sobre São Francisco do Sul, por dois a um. O jogo, que teve logo a um minuto o gol de São Francisco, foi totalmente favorável à Capital, mas precisou da entrada de Renato, que reapareceu com dois gols — espetaculares — garantindo o resultado e a invencibilidade da equipe de futebol de salão da Capital. Florianópolis venceu com Fernando, Lucio, Mauri, Gesser e Gipão (Renato). Hoje Florianópolis não deverá jogar o que lhe beneficiará, pois Renato jogou e sentiu sua velha contusão.

Renato jogou, marcou dois gols e saiu de campo sentindo a velha contusão. Desfalque para hoje

Conselho Técnico e a sede dos próximos JASC

Encerra-se hoje o prazo concedido pelo Conselho Técnico dos XVI Jogos Abertos de Santa Catarina, aos municípios interessados em sediar os próximos JASC, ano que vem. Como se sabe, o CT vetou a escolha dos anteriormente inscritos, por achar que nenhum deles reunia as condições exigidas pelo regulamento dos jogos, artigo 11.

Hoje, o CT recebe os ofícios dos interessados, mas a divulgação do município escolhido somente será feita mais tarde, provavelmente em novembro, pelo próximo Conselho Técnico, que organizará os JASC de 76, e que será eleito hoje à noite, na sede da Comissão Central Organizadora.

Segundo o atual presidente do CT, engenheiro José Mozart Sperry, não se sabe quem se inscreverá. Extra-oficialmente, diz ele acreditar que Jaraguá do Sul irá inscrever-se. Quanto a outras inscrições, frisa que não passam de especulações". "Não recebemos nada ainda", comenta ainda Sperry que a não escolha do município a sediar os próximos JASC nada tem a ver com a mudança de estrutura dos jogos, anunciada pelo secretário da Educação, alomão Ribas Júniior: "Quando decidimos deixar a questão em aberto, nem sabíamos da decisão do secretário".

O protesto de Jaraguá do Sul

Quatro laudas datilografadas em espaço um, fazem a nota oficial assinada pelo prefeito de Jaraguá do Sul, Eugênio Strebe, protestando contra a decisão do Conselho Técnico que não escolheu seu município como sede dos Jogos Abertos de 1976.

A vistoria foi realizada dia 4 deste mês, quando os conselheiros examinaram as instalações técnico-esportivas mínimas exigidas pelo regulamento dos Jogos Abertos.

Esta vistoria, segundo a nota oficial da prefeitura municipal de Jaraguá, determinou uma decisão do conselho técnico que revestiu-se "de aspectos altamente comprometedores aos seus membros". Prossegue a nota:

"a) O parecer foi assinado pelos membros, Nilton Pereira, Renato Heuzi de Almeida, Roland Werner, Ademar Lotin Frasseto, Osvaldo Silva Husadel, Geraldo Luis de Farias e José Mozart Sperry, dos quais três não fizeram esta vistoria (os conselheiros Nilton Pereira, Renato Heusi de Almeida e Osvaldo Silva Husadel) e que por conseguinte não percorreram os locais de competição; b) Segundo as normas regulamentares cada um dos membros do CT deveria apresentar relatório especial sobre a vistoria procedida. Se eles não fizeram a vistoria, não tomando conhecimento da situação atual das instalações esportivas do nosso município (posto que foram substituídos pelos conselheiros supientes, Rudi José Nodari e Ervio Wilson Buch), não poderiam ter votado, por uma questão de bom senso, justiça e ética; c) Deconhecem-se quais as razões que impediram os membros supientes, Rudi José Nodari e Ervio Wilson Buch a não emitirem seu voto, depois de terem apresentado ao CT os seus relatórios individuais de vistoria".

Blumenau lutou apenas um set para vencer Caçador

Explorando constantemente a má colocação dos atletas adversários na quadra, a equipe de voleibol masculino de Blumenau venceu ontem a de Caçador, com relativa facilidade por 3x0, mas não sem antes assustar-se um pouco, quando, no segundo set, cedeu um empate de 14x14, que exigiu o prolongamento do jogo até os 16 pontos para sua definição.

A partida realizada à tarde, às 14h10min, na quadra de esportes do Ginásio Ivo Silveira. Com a ausência de Romeu, que, juntamente com Carlinhos é quem leva o time à frente, os blumenauenses firmaram-se mais em Osni e Rui, ambos atuando muito bem. Com mais experiência, Blumenau posicionou-se bem na quadra, passando a explorar a má colocação dos atletas de Caçador, várias vezes embolados, e cedendo pontos facilmente.

Inexplicavelmente, a equipe de Blumenau ficou nervosa no 2o. Set, certamente por sentir a responsabilidade de vencer um jogo que previa-se como fácil. Isso possibilitou o empate de 14x14, depois vencido pelos blumenauenses. Na equipe de Caçador, destacou-se Martins, que já treinou dois anos em Florianópolis. No 3o. Set, o jogo foi definido facilmente. Deu novamente Blumenau, com 15x5.

Foi preciso quatro sets para ser definido. No final, Brusque

Joinville reagiu no final . Já era tarde

Na melhor partida disputada ontem na quadra do ginásio Ivo Silveira, a equipe de voleibol masculino de Concórdia venceu a de Joinville por 3x0, com parciais de 15x5, 15x2, e 15x13. Embora os dois primeiros sets mostrassem uma elástica diferença de pontos, não refletem o que fizeram os atletas joinvilenses na quadra.

Adalir e Silvio, excelentes no bloqueio e no ataque, sempre cortando bem, deixavam a equipe de Concórdia sempre na frente do marcador. Mas Morona, Búrigo, Badeco, e Jaime, joinvilenses, fizeram até o impossível, para evitar os pontos dos atletas de Concórdia. O grande problema de Joinville, contudo, era a presença no lado adversário de Adalir, um jogador completo. Sabendo se colocar com perfeição, orientando seus companheiros constantemente, Adalir impressionou, e era o desespero dos joinvilenses sempre que ia para a rede.

Badeco, em virtude desse fato, mostrou também ser um excelente jogador, o mesmo acontecendo com Morona, Jaime e Búrigo.

O 3o. set foi o que a torcida mais vibrou, pois os empates começaram a suceder-se a partir dos 10 pontos. Mas Adalir resolveu terminar com a estória, controlou a equipe, e fez 15x13.

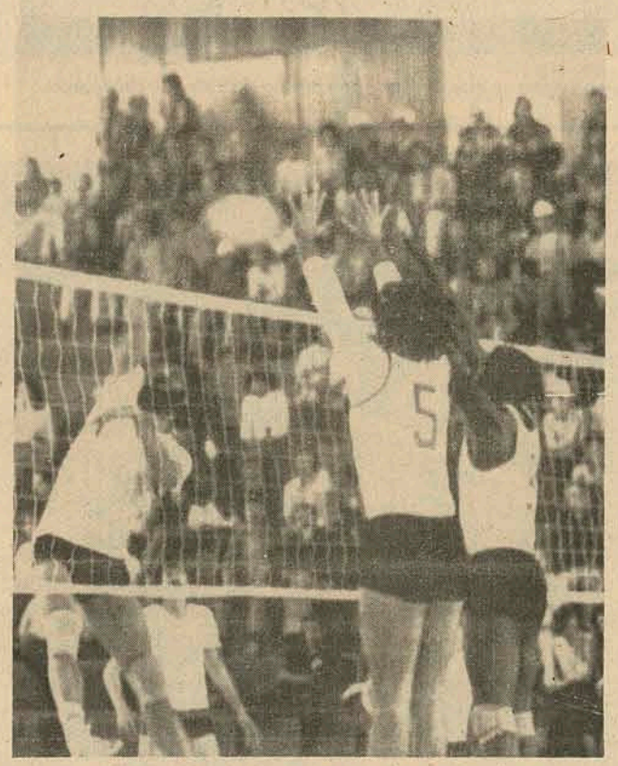

Na melhor partida da noite, a vitória de Concórdia

Concórdia assustou no início, mas deu Brusque

Num jogo bastante movimentado, que exigiu quatro sets para ser definido, a equipe de Brusque passou ontem com uma certa dificuldade (3x1) por Concórdia, que chegou a vencer o primeiro set, contrariando tódas as previsões, que davam a Brusque uma vitória tranquila.

A partida foi realizada na quadra de esportes do Ginásio Ivo Silveira, tendo sido iniciada por volta de 10h30m. Sueli, da equipe de Concórdia, foi um destaque no jogo, com suas cortadas firmes, e sempre bloqueando bem. Aliás, com exceção da pequena Sandra, todas as atletas da equipe do Oeste destacaram-se na rede, cortando sempre com facilidade. Isso intranquilizava as brusquenses, o que refletiu-se na contagem do 1o. set: Concórdia 15x12.

Logo depois, porém, Brusque acalmou-se, e impôs sua presença. Janete (8), recuperou-se da fraca atuação do 1o. set, e levou a equipe à frente. Após vencer o 2o. set por 15x5, as brusquenses chegaram a marcar, no 3o., 10x0, cedendo 10 pontos. No final, consolidando uma vitória já prevista, recuperou-se de um susto, quando Concórdia fez 5x0, para vencer facilmente por 15x7. Janete, Marga, e Marise foram seus destaques, enquanto Sueli e Rosane, por Concórdia, foram as melhores.

Não adiantou. Lages tinha só a torcida

Impressionando apenas no primeiro set, a equipe de Lages perdeu ontem para a forte Blumenau, a mais séria candidata ao título de voleibol feminino dos JASC, por 3x0. A partida foi realizada no Ginásio Ivo Silveira, às 9 horas. O árbitro foi Antônio Fonseca, atuando como juiz de linha Luiz Carlos Marciano.

Na realidade, o favoritismo de Blumenau foi confirmado logo no início, quando Maria José e Rosana começaram a atuar de forma impecável e bloqueavam completamente todas as tentativas das lageanas em atacar com vigor. A grande desvantagem de Lages foi a falta de técnica, sobrando entre as blumenauenses. Mesmo assim, a torcida, gritando por Lages quase o tempo todo, vibrou quando a equpe foi à frente, chegando a marcar 12x11.

Em pouco tempo, porém, Blumenau começou a colocar as coisas nos seus devidos lugares. Venceu o 1o. set por 15x12, depois por 15x7, e finalmente 15x9. Começou a jogar com Maria José, Liana, Maria da Graça, Rosana, Marlene, e Rosana. Lages com Jane, Ana, Maria Lúcia, Eliane, Maria Tereza e Jane Maria.

Chapecó estreou muito bem no voleibol. Duas vitórias

Estreando nos XVI JASC ontem à noite, as equipes de voleibol, masculino e feminino, de Chapecó, venceram seus dois compromissos por 3x0, respectivamente contra Criciúma e São Ludgero. As partidas foram realizadas no Ginásio de Esportes Ivo Silveira, completamente lotado.

O primeiro jogo, voleibol feminino, entusiasmou a torcida presente graças à raça das meninas de São Ludgero, tecnicamente mais fracas que Chapecó. As parciais foram 15x6, 15x8 e 15x3. Zenita fez uma boa partida, não chegando, contudo, a mostrar toda a sua técnica, talvez, em virtude das fracas condições da equipe de São Ludgero.

No voleibol masculino, o resultado foi o mesmo. Criciúma empolgou apenas no 1o. set, comandada pelo atleta e pelo treinador José Carlos, o "Cacá", excelente jogador. Infelizmente, a equipe criciumense ressente-se de maiss elementos que possam garantir uma técnica que pode-se notar emergente, bem melhor que ano passado. Chapecó, por sua vez, não jogou tudo que sabe. Deve melhorar contra Concórdia e Blumenau, se quiser conquistar o tricampeonato na modalidade, nos JASC. Tem condições, mas Criciúma impediu que sua exibição fosse mais brilhante.

BASQUETE

Blumenau e Joinville venceram na rodada inicial do basquete

Num jogo duro de ser assistido, Joinville venceu Chapecó, em basquete, por 77 a 42, depois de um primeiro tempo com vatangem por 42 a 29.

A inexperiência de Chapecó, aliada à responsabilidade da estréia na competição, tirou do quadro da casa qualquer possibilidade de tentar pelo menos um marcador mais apertado, o que facilitou as coisas para Joinville que vinha de um jogo contra Blumenau, numa verdadeira guerra, e jogava sem um de seus melhores atletas, Aldo, que sofreu grave contusão tendo de retornar para Joinville.

Só a disposiçã de Ivo no comando de seus companheiros, e a vibração de Chapecó no começo do jogo, salvaram a ruim partida que teve até uma cesta contra, marcada por Baldissera, de Chapecó, que ao tentar apanhar um rebote em sua própria cesta, marcou dois pontos para Joinville.

Ao final, Coutinho, técnico de Joinville, reclamava da atuação do seu time criticando o fato de não ter obtido sucesso junto à CCO, quando juntamente com Buzarelo, técnico de Blumenau, tentou antecipar a partida entre ambos que acabou terminando de madrugada. "Isso não pode acontecer. Meu time está cansado e Blumenau vai enfrentar o mesmo problema".

Agora Joinville vai jogar hoje contra São Bento do Sul, um time muito conhecido de Coutinho, mas que é formado por jovens que não poderão oferecer maior resistência apesar "da presença de Vilela — jogador e técnico — que sabe das coisas', disse Coutinho.

No segundo jogo de ontem, Blumenau venceu São Bento do Sul por 55 a 43, depois de um primeiro tempo de 34 a 26, com boa atuação da equipe de São Bento.

Joinville venceu com facilidade o inexperiente Chapecó

Tenis de campo

Capital pode contar com tenista punido

A decisão da CCO publicada no boletim de ontem, desclassificando da competição o tenista Carlos Alves, de Florianópolis, e impedindo sua participação no restante dos JASC, foi contestada pela Comissão Municipal de Esportes da capital, que endereçou recurso ao Conselho de Julgamento solicitando a anulação da pena imposta ao atleta.

Escalado para jogar contra Itajaí, Carlos Alves — ainda em Florianópolis, mas inscrito nos JASC — não compareceu e a CCO alegou em sua comunicação que o atleta infringira o "artigo 51 do regulamento geral". Pecou a CCO pois exatamente este artigo dá ao atleta ou município, o direito de defesa, penalizando-o somente quando a falta for "sem motivo comprovadamente justificado e aceito pelo CJ". Como a decisão foi tomada sem o próprio Conselho de Julgamento ter sido consultado, não foi difícil à capital conseguir a anulação da arbitrária punição ao seu atleta que hoje já começará a participar das competições de tênis de campo.

Vá à Chapecó prestigiar os XVI Jogos Abertos de Santa Catarina.

Caderneta de Poupança

GARANTIDA PELO GOVERNO FEDERAL

APESC APESC APESC APESC APESC

public

XVI
Jogos Abertos
de Santa Catarina.

APESC APESC APESC APESC APESC

De 18 a 24 de outubro, Chapecó

Marília, estilo antigo mas eficiente

Ela superou a internacional Marilene Eberhardt. Novo recorde.

Exemplo de dedicação e trabalho vem sendo feito no atletismo de Rio do Sul, uma grata esperança para o esporte catarinense. Com apenas 15 anos a menina Marilia Seifert obteve novo recorde do salto em altura feminino, superando inclusive a internacional Marilene Eberhardt, pulando 1,56m.

As duas atletas ultrapassaram o recorde anterior de 1,45m chegaram a 1,50m e 1,53m. A vara subiu a 1,56, mas Marilene não conseguiu superar, com Marilda ultrapassando ainda com muita facilidade, embora com estilo de certa forma ultrapassado. A menina de Rio do Sul ainda tentou a marca de 1,60m, contra a sua vontade mas incentivada pelos colegas, mas não conseguiu, ficando evidente a falta de uma técnica mais apurada, não conseguindo a "quebrada do rim".

Saltando descalça, Marilia demonstrou ser uma atleta de futuro, principalmente quando se adaptar perfeitamente ao estilo "flop". Após o novo recorde ela foi abraçada inclusive por Fauzi Miguel, depois pelos amigos que invadiram a cancha. A emoção tomou conta de todos e inclusive o fundista José dos Santos, abraçado à menina, não se conteve e começou a chorar.

"Consegui esta marca sem treinar, devido a enchente na região", comentou Marilia.

O cartola prometeu. Edson cumpriu

O presidente da CME de Lages, Luis Carlos Forbees, quando chegou a Chapecó, fez uma revelação: "Estou certo de uma coisa: "no atletismo vou levar uma medalha de ouro e ainda conseguiremos quebrar o recorde do salto triplo". Luis Carlos tinha razão. Seu atleta Edson José Serafim, superou o recorde dos Jogos Abertos saltando 13,99m.

Edson participa pela segunda vez dos JASC, iniciando nos 10 mil, 1.500, e não se saiu bem, mas queria continuar no atletismo: 'Eu tinha um amigo, em Lages, que saltava. Me interessei e aprendi muito com ele. O colega foi embora e continuei treinando sozinho. Senti que melhorava acentuadamente. Então, me interessei em saber a marca dos Jogos Abertos e dentro de pouco tempo eu já estava superando. Por isso vim aos Jogos na certeza que quebraria o recorde.

O atleta, que no próximo ano vai se transferir para Florianópolis, onde servirá na Aeronáutica, disse não se adaptar muito bem em Lages, onde "o clima é ruim e chove muito. Tive inclusive que treinar num túnel do estádio de futebol". Disse que o apoio da CME ainda não é o desejado e que a entidade dá mais atenção para o basquetebol e o voleibol. O atletismo ainda é esquecido.

Edson José Serafim, de Lages, quebrou o recorde do salto triplo.

Participe dos XVI Jogos Abertos de Santa Catarina. Sem sua presença o espetáculo vai perder um pouco do brilho.

Antes de dizer que não vai aos XVI Jogos Abertos de Santa Catarina, pense um pouco. Voce não pode deixar de participar desse verdadeiro espetáculo do esporte amadorista do Estado. E para que ele continue assim, sua presença é muito importante. Pois essa festa há 15 anos vem cumprindo o seu dever: unir pessoas de todas as regiões.

Além do mais, seu incentivo é fundamental para esses atletas, que sem nenhum interesse econômico, quebram recordes e levam mais longe o nome de Santa Catarina. Mesmo que seu município por esse ou aquele motivo não possa participar dos XVI Jogos Abertos de Santa Catarina, de 18 a 25 de outubro, vá a Chapecó.

Você vai encontrar uma cidade alegre e hospitaleira a sua espera. E vai cooperar para que os XVI Jogos Abertos de Santa Catarina continue sendo a festa mais bonita e colorida de nosso Estado.

APESC

Caderneta de Poupança

public

Marilene Eberhardt vencendo a prova 4x100 revezamento para Joinville e garantindo o título. Fim da hegemonia de Blumenau.

No feminino o título antecipado, no masculino o favorito. É Joinville

Para alegria de Fauzi Miguel, que acompanha as disputas colado ao alambrado, Joinville poderá conquistar esta manhã o título do atletismo masculino e feminino nos Jogos Abertos, superando inclusive a hegemonia de Blumenau. Ontem Joinville já teve assegurado por antecipação o título feminino, a exemplo do ano passado, e vai depender do revesamento de 4x400 para obter o título também no masculino.

No feminino Joinville ficou em primeiro, e, até a etapa disputada ontem somava 152 pontos; Blumenau em segundo com 83, Rio do Sul em terceiro com 77, Criciúma em quarto com 34, Florianópolis em quinto com 22 e Itajaí em sexto com 21 pontos. O atletismo masculino também está sendo liderado por Joinville com 133 pontos, Blumenau em segundo com 118, Criciúma em terceiro com 78, Rio do Sul em quarto com 55, Curitibanos em quinto com 25 e Florianópolis em sexto com 24 pontos.

RECORDES

A modalidade apresentou no dia de ontem a quebra de mais seis recordes, somando para 25 o número de marcas superadas nestes Jogos Abertos, confirmando, como já foi a evidente ascensão do atletismo em Santa Catarina. Tecnicamente, o atletismo é o esporte de melhor índice nos Jogos Abertos. Uma nova marca para Marilene Eberhardt, de Joinville, nos 100 metros com barreiras, com o tempo de 15s1d; no revesamento 4x100 masculino, vitória de Joinville com 42s9d; Edson José Serafim, de Lages, obteve recorde no salto triplo, pulando 13,99m; José Maria Nunes, nos 1.500 metros masculino, com 3m49s9d; Marília Seifert, de Rio do Sul, no Salto em altura, com 1,56m; e ainda Marilene Eberhardt, na mesma prova, pulou 1,53m; revesamento de 4x100 feminino, Joinville com 50s2d e Criciúma com 51s2d.

As competições de atletismo terminam esta manhã com as provas finais de 200m feminino, 200m masculino, arremesso de disco masculino, 10.000m e revesamento de 4x400 no masculino e no feminino, sendo em seguida feita a solene entrega de medalhas.

As gratas novidades são os municípios de Criciúma, que, apenas com um ano de trabalho de Euclides Ribibeiro já se destaca entre as primeiras colocações e ainda Curitibanos e Jaraguá do Sul, nas provas de revesamento, principalmente. O salto em distância, vencido por Francisco Netto, de Criciúma, que não conseguiu superar o seu recorde, apresentou atletas com bom nível técnico, a maioria superando a marca de seis metros. Florianópolis vai mesmo voltar sem nenhuma medalha de ouro. Márcia Xavier da Silva, que estava inscrita nos 200 metros, acabou desistindo, atribuindo falta de treinamento e no sentido de não se queimar.

Além do deficiente condicionamento físico de seus atletas, Florianópolis ainda veio desfalcado de Ademir Anton (Dico), Remaclo Fischer, (100), Clovis Concatto (fundista), Celia Maria Goedert (campeã nos 800 e 1.500m); as irmãs Vera Lucia e Vera Linhares e ainda Alberto. Muitos destes atletas evitaram vir aos Jogos Abertos devido a deficiente condição da equipe, evitando desta forma o ridículo.

Na manhã de ontem as atenções estiveram voltadas para a caixa de salto em altura, quando a menina de Rio do Sul, Marília Seifert, ainda usando um estilo de certa forma ultrapassado, obteve o recorde do salto em altura, sendo depois abraçada pelos colegas que se emocionaram com a atuação da atleta. No arremesso do risco, uma bela vitória de José Claudiomiro Mayer, de Criciúma, que treinou durante todo o ano para obter a medalha de ouro. E conseguiu. Lauro Hosapel, de Joinville, o maior velocista catarinense, Marilene Eberhardt e Mara Luiza Friedrichsan, ambas de Joinville, Mara Furhmann, José Maria Nunes e Jorge Luiz da Silva, de Blumenau, e ainda Antonio Celso Silveira, de Rio do Sul, foram outros atletas de destaque nas provas disputadas ontem.

CLASSIFICADOS PARA HOJE

200m feminino – Mara Luiza Friedrichsan, de Joinville; Ivanilda Amorim, de Blumenau; Ana Maria Silva, de Itajaí; Ada Luiz Michels, de Criciúma, Teresa de Lucca, de Criciúma, Maria Helena Franco, de Blumenau. 200 metros masculino – Luaro Hosapel, de Joinville, José Helio dos Santos, de Criciúma; Eleonor Kuns, de Chapecó, Euclides Ribeiro, de Criciúma.

O atletismo da capital pede socorro ao interior

Após ser constatado o fim do atletismo, a CME pensa, agora, em convidar os atletas que residem em outras cidades para retornarem

Na modalidade de atletismo Florianópolis não obteve nenhuma medalha de ouro e será uma das últimas colocadas da competição. É a triste realidade de um município que já foi tri-campeão dos Jogos Abertos e ultimamente vinha se mantendo na segunda e terceira colocação. Sem treinamentos adequados, os principais atletas, que ainda restam na capital, arrumaram várias maneiras de não virem com a delegação para Chapecó, essencialmente para não caírem no ridículo. Os que se aventuraram a participar se apresentaram de forma deficiente e sem nenhum condicionamento físico. Somente Márcia Xavier da Silva ainda tentou salvar a honra do atletismo da capital, mas sem treinamentos, perdeu pela primeira vez a prova de 100 metros e, com medo do ridículo e prevendo manter o seu nome no esporte base catarinense, preferiu não participar da prova de 200 metros programada para o dia de ontem.

Em Florianópolis há muito os homens ligados ao esporte falam em renovação, em trabalho de base e em soma de esforços, mas até agora nada. Alguns treinadores alegam que sem remuneração não trabalharão mais pelo esporte.

NOVAS PERSPECTIVAS

A cada ano, após os resultados deficientes de Florianópolis no atletismo, os dirigentes prometem o início de um novo trabalho, alegando que o "ano que vem nós viremos afinados", uma falsa realidade, comprovada nestes Jasc. Material humano em Florianópolis é o que mais existe, bastando observar o potencial das universidades, corporações militares e estabelecimentos escolares. Falta somente a conscientização, o apoio do órgão municipal, principalmente, e a elaboração de um calendário com competições durante todo o ano.

Rubens Lange, presidente da Comissão Municipal de Esportes, afirma que o atual prefeito está imbuído das melhores intenções quanto à dinamização do amadorismo da capital. Comentou-se ontem no Centro Esportivo que todos os atletas da Ilha que estão radicados em outra cidades, serão convidados a voltar a Florianópolis, devendo ser formada uma equipe já em condições de conquistar o título nos próximos jogos. Alguns treinadores concordam plenamente com esta iniciativa, enquanto outros, preferem apelar para um trabalho de base, com novos valores.

Enquanto os poucos atletas da capital disputavam na pista as últimas colocações, fora do alambrado um homem estava desolado, triste. Era ÇDerm tino Martins que na última hora foi convocado, sendo obrigado a preparar as duas equipes a exatamente uma semana da competição porque os técnicos anteriormente convidados, acabaram desistindo. "É triste ver a situação dos nossos atletas, mas nem poderiam conquistar melhores resultados, sem treinamentos. Ninguém se interessa pelo atletismo, nem mesmo a CME comparece aqui na pista para estimular os atletas, deixando-os à própria sorte. Preferem o basquete e o voleibol".

Nilton Pereira achou uma outra explicação:

A CME acordou muito tarde. Como sempre digo, o atletismo difere de outras modalidades, os treinamentos tem que ser constantes. Esta problemática na mudança de prefeitos estragou tudo. Tem que se formar uma infra-estrutura e começar um trabalho novo, a longo prazo, pois material existe. Atletismo é um esporte fácil de se dirigir, basta ter material de competição, formar escolinha a partir de 10 anos de idade, partir para a especialização, nos moldes que é feito na França".

Na opinião de Djalma Hipólito da Silva, está fantando uma preparação de base. Mas ele é talvez mais confiante: "a partir do próximo ano vamos dar ênfase ao atletismo, este é o desejo do prefeito, assim como os demais esportes. É pensamento inclusive trazer os atletas da capital que estão fora. Aí sim, juntando ao material que já temos, vamos formar uma equipe poderosa, aproveitando o material doado pela CBD. No próximo ano o nosso atletismo vai. Para se fazer esporte precisamos de apoio e isso o prefeito nos prometeu".

"A evasão dos atletas contribui sensivelmente para esta decadência", segundo Celso Texeira, dada à falta de condições de trabalho oferecido pela comunidade. Uma das grandes causas foi a falta de planejamento, aliada às mudanças de prefeitos e à falta de definição da própria CME, quanto à vinda dos atletas aos Jogos Abertos, embora nada justifique a paralisação dos treinamentos".

Texeira também transmite a responsabilidade para os atletas: "o atleta tem que se definir. Cito como exemplo Zé Maria, que vai para a pista sem esperar pelo treinador. Tem que ser feito um trabalho novo. Os atletas que estão em outras cidades estão produzindo o esperado e o benéfico para Santa Catarina.

XVI
Jogos Abertos
de Santa Catarina.

APESC APESC APESC APESC APESC

De 18 a 24 de outubro, Chapecó

Kasuo explica a proibição aos judocas

O professor justificou porúe 7 judocas foram impedidos de participar dos Jogos Abertos. Ele ficou com medo que os atletas se machucassem e não tivesem tempo de se recuperarem para o brasileiro.

Encerradas segunda-feira no pavilhão da EFAPI, as disputas de judô ainda eram assunto ontem pela manhã para Kasuo Konishi, diretor técnico da Federação Catarinense. Ele foi à sede da CCO e procurou conversar com alguns repórteres para esclarecer o envolvimento do seu nome e de sua entidade no episódio que atingiu a sete judocas convocados para o campeonato brasileiro. Os atletas foram impedidos pelo diretor técnico da Federação, de participarem dos jogos abertos, sob alegação de que poderiam sofrer algum acidente nas disputas e sairem machucados, sem tempo de recuperação para o brasileiro que começa a 19 de novembro, em Caxias, Rio Grande do Sul. E o temido professor Kasuo acabou acontecendo. Os judocas participaram dos JASC, por decisão de Mário Correa Filho, presidente da Federação:

— Eu não podia aceitar que Blumenau, Joinville, Videira e Joaçaba colocassem sejs atletas, clasificados para o brasileiro, numa maratona como os Jogos Abertos. Ainda mais pela responsabilidade que assumimos, pois vamos a Caxias como treinador de uma seleção da zona sul, formada por sete judocas da Federação Catarinense, dois da paranaense e um da matogrossense. Mas ninguém entendeu as minhas ponderações, quando procurei preservar as condições físicas de nossos atletas. O resultado aí está: Sérgio Marafon (Videira), machucado no tornozelo e sem poder treinar ;Ademir Schulz, mesmo com problemas de menisco participou dos jogos e por isso não vai ao brasileino; Erwin Weliz (Blumenau), está com o tornozelo enfaixado, é dúvida; Icrassir Rosa (Joinville), machucou o joelho. O único que não disputou os JASC foi Ailton Daros; porque sou professor dele em Joaçaba e não permitir que ele entrasse na competição. Agora, com todos esses atletas machucados, fomos obrigados a suspender, por enquanto, os treinamentos em conjunto da seleção que embarca dia 17 para Caxias. Ainda vou tentar um contatocom a CBD para saber se posso substituir algum judoca.

A permissão para que os convocados defendessem suas CMEs nos Jogos Abertos, partiu do presidente da Federação Catarinense de Judô, Mário Adolfo Correa Filho, através nota oficial publicada no boletim da CCO, que interferiu no assunto.

— Isso - acrescenta Kasuo - aconteceu sem o meu conhecimento, caso contrário a Federação não voltaria atrás em sua decisão. Mas nosso presidente não é judoca e não conhece a extensão do problema, Sou judoca há 23 anos e acho que conheço bem a matéria. E como técnico de três Federações no brasileiro, não poderia admitir o risco que correriam nossos atletas nos JASC, onde um judoca pode ser obrigado a lutar 11 vezes num dia só.

Os dois árbitros paulistas que vieram para os Jogos Abertos, ficaram alojados com a delegação de Joaçaba, fato que gerou desconfiança por parte de outros municípios:

— Chegaram até a dizer que eu estava com isso tentanto proteger nossa CME, o que não é verdade. Foyo Oide e Tervokkusana, da Federação Paulista e membros da Comissão de Grau, vieram a Chapecó com duas finalidades: arbitragem dos JASC e compor a banca examinadora para os judocas que tentariam a faixa-preta, o que aconteceu pela primeira vez em 12 anos da modalidade em Santa Catarina. Não encontramos hotéis para eles, fomos à CCO e resolvemos o problema da maneira mais fácil, levando-os para o alojamento de Joaçaba.

O EXAME

O professor Kasuo que, junto com os dois paulistas fez parte da banca examinadora, disse que dos 15 candidatos à faixa preta, apenas 5 foram aprovados. Quatro judocas de Blumenau foram impedidos de prestar exames por indisciplina e outros três (2 de Joaçaba e um de Chapecó) por falta de condições dos oito examinados, somente cinco receberam aprovaçã da mesa: Icrassir Rosa e Roberto Davi da Graça, de Joinville ;Camilo Moisés Penso, Sergio Luis Marafon e Germano Guilherme, os três de Videira.

Boutique 1311
e Korrigan Paris
querem ver todo mundo
en ton sur ton
neste verão.

Em nossa loja você encontra a Coleção Korrigan Paris em ton sur ton para combinar azul com azul, verde com verde, bege com bege e assim por diante. Venha conhecer todos os modelos: um verão em ton sur ton é muito mais alegre.

KORRIGAN Paris

BOUTIQUE 1311

Av. Getúlio Vargas, 2808
Chapecó - SC

Por dentro dos JASC

O jogador da equipe de voleibol feminino de Joinville, vem se destacando nestes Jasc, por sua técnica. Está entre os melhores do Estado, sendo cada vez mais pródigo em revelar bons jogadores de voleibol. Ontem, entretanto, Joinville não foi bem contra Concórdia. Comentário de Morona: "as chanches são iguais para todos, mas nossa equipe é muito nova. As outras estão com elementos bem melhores que nós".

Morona, caso Joinville não seja a campeã na mdalidade, tem outro município por quem torcer: Caçador, de onde é natural, e onde começou a jogar voleibol.

***

TUDO EM FAMÍLIA

Quando Blumenau jogar hoje contra São Ludgero, acontecerá uma coisa talvez inédita na história do voleibol catarinense: uma partida familiar . . . Valmor Buss, o treinador de Blumenau, comentou ontem que sua esposa joga por Blumenau, enquanto duas sobrinhas e uma irmã atuarão por São Ludgero.

É o que se poderia chamar de jogo em família . . . Aliás, a família Buss tem uma queda natural pelo voleibol: dois irmãos de Valmor jogam na equipe de Blumenau: Osni e Osmar. E os pais e tios foram os célebres campeões brasileiros, por São Ludgero, na década de 40. Uma família e tanto.

***

EM SURDINA

Durante o intervalo dos jogos de ontem, à noite, no ginásio Ivo Silveira, Augusto Parcias fez a entrega, bastante rápida, das medalhas aos campeões de ciclismo. Antonio Leocádio, Severino Faez, e Gerolomo Poltrowietri, o primeiro técnico de Indaial, Faez o campeão em todas as provas, e Gerolomo, vice nos mil metros contra o relógio, por Timbó, receberam as medalhas das mãos do próprio Parcias, e de Giuliari, o presiente da FCF. Ninguém viu nada, tudo foi feito em surdina. Motivo: não existe um sistema de alto-falae no ginásio Ivo Silveira.

***

PORNOGRAFIA

Ainda no jogo de ontem entre Criciúma e Chapecó: Chagas, da equipe criciumense, recebeu anotação em súmula (falta técnica), por ter dirigido ofensas ao 2o. árbitro. Explicação deste, justificando a falta técnica: "ele disse pornografias para mim, e isso eu não aturo".

Dá-lhe duro, seu juiz . . .

***

POR DENTRO DOS JASC

FUTEBOL DE SALÃO

Jogadores e dirigentes estão descontentes com a possibilidade dos jogos das finais serem disputados na quadra — ruim — da Cooperalfa. Dirigentes da CCO no entanto, afirma m que vão fazer o possível para as disputas serem no Ivo Silveira.

***

BAILE DO CHOPP

Para ser possível a realização do Baile do Chopp na Efapi — onde estavam sendo jogadas as partidas de handebol — os próximos jogos deste esporte serão na Cooperalfa, que quadra por quadra, as duas são da mesma categoria: rui. Troca por troca, handebol parece ser mais importante do que baile de chopp em jogos abertos.

***

VASCO DA GAMA

Paulo dos Anjos chegou ontem do Rio para dirigir jogos de basquete. O árbitro internacional da CBD está oferecendo para Aloisio Oliveira, presidente da FAC, uma apresentação do Vasco da Gama dia 3 de novembro, na capital.

O Vasco garante que vem completo, inclusive com Luizinho e Felinto, que serviram a seleção brasileira. A FAC aceitou a proposta e tentará acertar mais um jogo do Vasco, em Joinville.

***

UM SENHOR ATLETA

TABELÃO

FUTEBOL DE SALÃO
Resultados de Ontem
Lages 4x0 Siderópolis
Joaçaba 1x1 Caçador
(Prorrogação 2x0 p/Joaçaba)
Brusque 1x4 Joinville
Anchieta 0x8 São Bento
Tubarão 1x4 FLORIANÓPOLIS
Timbó 0x0 São Fco. do Sul
Prorrogação 0x0, nos
pênaltis: 1x3 p/S.Fco. do Sul
Lages 1x0 Joaçaba
Florianópolis 2x1 São Fco. do Sul
Resultados do dia 20/10
Joaçba 1x0 Ituporanga
Itajaí 0x0 Tubarão
(Prorrogação 0x0, nos
pênaltis: 2x0 p/Tubarão)
VOLEIBOL MASCULINO
Blumenau 3x0 Caçador
Concórdia 3x0 Joinville
Chapecó 3x0 Criciúma
VOLEIBOL FEMININO
Resultados do dia 20/10
Joinville 2x0 S.Bento do Sul
Jogos de ontem
Blumenau 3x0 Lages
Brusque 3x1 Concórdia
Chapecó 3x0 São Ludgero
BASQUETEBOL
Resultados do dia 20/10
Ipumirim 21x50 Criciúma
Blumenau 76x70 Joinville
Jogos de ontem
Chapecó 42x77 Caçador
Blumenau 55x43 S.Bento do Sul
HANDEBOL MASCULINO
Chave "A"
FLORIANÓPOLIS 21x8 Rio Negrinho
B.Camboriú 13x8 Porto União
Chave "B"
Xaxim 7x16 Mafra
Chave "C"
Criciúma 12x6 Tubarão
S.Francisco 4x29 Concórdia
Tubarão 8x26 Blumenau
Criciúma 37x11 São Francisco
HANDEBOL FEMININO
CHAVE "A"
FLORIANÓPOLIS 14x5 Maravilha
CHAVE "B"
Itajaí 11x11 Criciúma
CHAVE "C"
Blumenau 7x5 Concórdia
Tubarão 1x4 Porto União
BOLÃO MASCULINO
Oficial
Blumenau 1232x1193 Lages
FLORIANÓPOLIS 1216x1246 Lages
Blumenau 1240x1246 FLORIANÓPOLIS
BOCHA
Chave "A"
Rio Negrinho 1x2 São Carlos
Criciúma 2x0 Caçador
S.Francisco 1x2 São Carlos
Chave "B"
Indaial 2x0 Joinville
B. Camboriú 2x1 Curitibanos
Concórdia 2x1 Joinville
Chave "C"
Itajaí 2x0 Joaçaba
Lages 0x2 Joaçaba
Ituporanga 0x2 Itajaí
Tubarão 2x0 Ituporanga
TÊNIS DE CAMPO – MASCULINO
Chapecó 3x0 Jaraguá do Sul
Rio do Sul 0x3 FLORIANÓPOLIS
Brusque 0x3 Itajaí
TÊNIS DE CAMPO – FEMININO
Lages 1x2 Itajaí
Joinville 2x1 Blumenau
Brusque 0x2 Lages
Xanxerê 0x2 Blumenau
Brusque 2x1 Rio do Sul
TÊNIS DE MESA – FEMININO
Itajaí 1x5 Joinville
TÊNIS DE MESA MASCULINO
(FASE SEMIFINAL)
S. Bento 0x5 Joinville
Rio do Sul 0x5 Curitibanos
Lages 1x5 FLORIANÓPOLIS
Curitibanos 0x5 Joinville
Porto União 5x1 Lages
Rio do Sul 5x1 S. Bento do Sul
Finais amanhã
XADREZ FEMININO
Quinta Rodada
Joinville 2x0 Tubarão
Chapecó 0,5x1,5 S. Fco. do Sul
Itajaí 1x1 Jaraguá do Sul
Rio do Sul 2x0 Joaçaba
Sexta Rodada
Tubarão 1x1 Joaçaba
Jaraguá do Sul 2x0 Rio do Sul
S. Francisco 2x0 Itajaí
Joinville 2x0 Chapecó
XADREZ MASCULINO
Quinta Rodada
Florianópolis 1,5x1,5 Joinville
Joaçaba 3x0 S. Francisco
São Bento 1,5x1,5 Tubarão
Indaial 0x3 Chapecó
Xanxerê 1x2 Jaraguá
Lages 3x0 Ipumirim (WO)
Maravilha 0,5x2,5 Itajaí
Concórdia 0x3 Rio Negrinho (WO)
Brusque 3x0 São Lourenço (WO)
Sexta Rodada
Chapecó 0x3 Florianópolis
Joinville 3x0 Lages
Rio Negrinho 0x3 São Francisco
Jaraguá do Sul 1,5x1,5 São Bento
Xanxerê 0,5x2,5 Indaial
Itajaí 3x0 Concórdia
Brusque 1,5x1,5 B. Camboriú
Criciúma 2x1 Maravilha
Anchieta 3x0 São Lourenço (WO)
Tubarão x Joaçaba em andamento, com o resultado parcial de 1x1.
JUDÔ POR EQUIPES
FINAL
Blumenau – 83 pontos
Joaçaba – 38 pontos
Videira – 36 pontos
Joinville – 28 pontos
Curitibanos – 22 pontos
São Francisco – 6 pontos
ATLETISMO MASCULINO
400m Com Barreira – Final
1o. Paulo Paulino Machado – Rio do Sul 56s
2o. Renato Silva – Blumenau 56s4d
3o. Alceu Fernandes – Jaraguá 56s4d
4o. Odilon Rafaeli – Curitibanos 58s6d
5o. Rubens Kamomberg – Joinville 1m
6o. Santino Rita – Jaraguá 1m5s
SALTO EM DISTÂNCIA MASC. – FINAL
1o. Francisco D. Netto – Criciúma 6,75
2o. Walter Francisco Sonnenhohl – Jaraguá 6,67
3o. Celso Sedrez – Joinville 6,37
4o. Markus Vinicius Nahas – Fpolis 6,33
5o. Adalir Borsetti – Concórdia 6,33
6o. José A. Carilho – Criciúma 6,18
SALTO ALTURA FEMININO
1o. Marilia Seifert – Rio do Sul 1,56
2o. Marilene Eberhardt – Joinville 1,53
3o. Sigrid Brandt – Rio do Sul 1,50
4o. Zenita Ramos – Chapecó 1,45
5o. Raquel S. de Sá – Fpolis 1,40
6o. Sonia Deglmann – Joinville 1,30
100m COM BARREIRA – FINAL
1o. Marilene Eberhardt – Joinville – 15s1d (recorde)
2o. Helina Hening – Itajaí 16s1d
3o. Mary Hening – B. Camboriú 16s8d
4o. Maria Lurdete – Criciúma 18s6d
5o. Marly Silva – Rio do Sul 20s
SALTO TRIPLO
1o. Edson José Serafim – Lages 13,99
2o. Francisco D.O. Netto – Criciúma 13,48
3o. Lino F. Vieira – Blumenau 13,38
4o. Benhur Rosado Sperotto – Chapecó 13,13
5o. Paulo Paulino Machado – Rio do Sul 12,83
6o. Santiago Ritta – Jaraguá 12,82
ARREMESSO DE PESO MASC. – FINAL
1o. José Claudinor Mayer – Criciúma 12,50Kunz – Chapecó 12,28
3o. Antônio Ezequiel Chaicowski – Camboriú 12,22
4o. João Batista Teixeira – Joaçaba 11,30
5o. Waldemar Schwarzrock – Blumenau 10,94
6o. Jailson Adinilson May – Tubarão 10,80
1.500 MASCULINO – FINAL
1o. José Maria Nunes – Blumenau – 3m5s9d (recorde)
2o. Jorge Luiz da Silva – Blumenau 4m4s1d
3o. Antônio Celso Silveira – Rio do Sul 4m5s2d
4o. Joel Batista da Silva – Chapecó 4m16s
5o. Argeu de Souza – São Bento 4m17s3d
6o. José dos Santos – Rio do Sul 4m17s4d
1.500 FEMININO – FINAL
1o. Mara Furhmann – Blumenau 4m9s2d (recorde)
2o. Margrit Weise – Rio do Sul 5m7s3d
3o. Eliana Reinert – Joinville 5m12s
4o. Marlene Morsch – Rio do Sul 5m13s6d
5o. Cleusa Silva – Joinville 5m14s7d
6o. Maria Cristina Keller – Criciúma 5m27s
4x100 MASCULINO – FINAL
1o. Joinville – Lauro, Francisco, Celso, Hercílio – 43s4d
2o. Criciúma – Francisco, Euclides, José, José Antônio – 43s9d
3o. Florianópolis – Pedro, Humberto, Marcos, Delmann) 44s6d
4o. Chapecó – Benhur, Antônio, Clenor, Wilson – 44s6d
5o. Camboriú – Antônio, Gilmar, Donisete, Leonel – 45s
6o. Rio do Sul – Artur, Celio, Ario, Luciano – 46s4d
4x100 FEMININO – FINAL
1o. Joinville – Merilene, Alvaci, Marilda, Mara - 50s2d (recorde)
2o. Criciúma – Tereza, Bernardete, Ada, Lurdete – 51s1d (recorde)
3o. Florianópolis – Marcia, Buzilda, Janira, Dirce – 52s
4o. Blumenau – Ingrid, Maria Elenice, Liege, Sandra – 52s6d
5o. Rio do Sul – Singrid, Denize, Laura, Lucinda – 54s2d
6o. Curitibanos – Alcione, Cecilia, Vera, Marta – 54s4d
TIRO AO ALVO CARABINA
1o. Blumenau – 4.028
2o. Rio do Sul – 4.021
3o. Timbó) 3.897
3o. Timbó – 3.897
5o. Joinville – 3.795
RECORD: Karl H. Walter Welcher de Blumenau, com 1.071 pontos.

MEDALHAS

MUNICÍPIO	OURO	PRATA	BRONZE
Blumenau	20	9	8
Joinville	12	6	6
Criciúma	3	6	3
Indaial	3	1	1
Rio do Sul	2	5	5
Florianópolis	2	3	3
Lages	1	2	4
Joaçaba	1	2	1
Curitibanos	1	2	1
Itajaí	1	1	1
São Joaquim	1	0	0
Videira	0	2	4
Chapecó	0	1	3
B.Camboriú	0	1	2
Jaraguá	0	1	1
Timbó	0	1	1
Brusque	0	1	0
São Bento	0	0	1

EXPEDIENTE

XV Jogos Abertos de Santa Catarina "Redação" – Rua Marechal Bormann, 1329, fone 294 – Mário Medaglia (Chefe), Aldirio Simões, Ubaldo Balthazar, Wilson Medeiros, Homero Franco e J.B. Telles (repórteres) – Orestes Araújo (Chefe), Rivaldo de Souza e Carlos Josten (Fotógrafos – Inelino Santos (Operador de Telex), Clério Jacó (manutenção e circulação). Telefoto (O Estado/Associated-Press/TELESC) – Telex (Embratel). Em Florianópolis – Editor – Mauro Pires; Diagramador – Marcus Aurélio Homem e Pesquisa, Libório Anilson de Medeiros.