

O TEMPO — Pressão atmosférica média: 1015,0 graus milibares. Temperatura média do dia: 24,3 graus com máximo na maior insolação de 29,5 graus e mínimo à noite de 17,8 graus (no planalto a média mínima será de 10,8 graus). Estado médio do céu: cumulus, stratus, cumulonimbus, de claro a encoberto. Nevoeiros noturnos fracos nas margens de rios, serras e litoral. Estado médio do tempo: com chuvas esparsas e rajadas de vento no Oeste, possíveis formações de granizo no planalto, muito esparsos. Trovoadas passageiras. No litoral, rápidas instabilidades passando a estável — bom. Previsão: A. Seixas Netto.

O ESTADO

Florianópolis — Domingo 19 de outubro de 1975 — Ano. 61 — No. 18.180 — Edição de hoje 32 páginas — Cr\$ 2,00

COOPERATIVA HABITACIONAL — Avisamos aos Srs. inscritos na Cooperativa Habitacional Intersindical dos Operários e Servidores de Florianópolis LTDA., "COOPHAB-FLPOLIS", bem como aos que ainda o desejarem fazer, que deverão comparecer à Cooperativa, munidos de seus comprovantes de renda devidamente atualizados. Podendo ser: Carteira de Identidade, Notificação do Imposto de Renda, Declaração da firma onde trabalha, com firma reconhecida, Contra-cheque, etc., independente de data e hora estabelecidas na carta enviada à V.Sa.

Balanco de pagamentos: deficit diminui

Segundo as projeções feitas pelo governo, o deficit global do balanço de pagamentos deste ano será de US\$ 1,6 bilhão, 23,4% inferior ao de 74. Com isso, o coeficiente de endividamento externo vai a 1,94. (P.5).

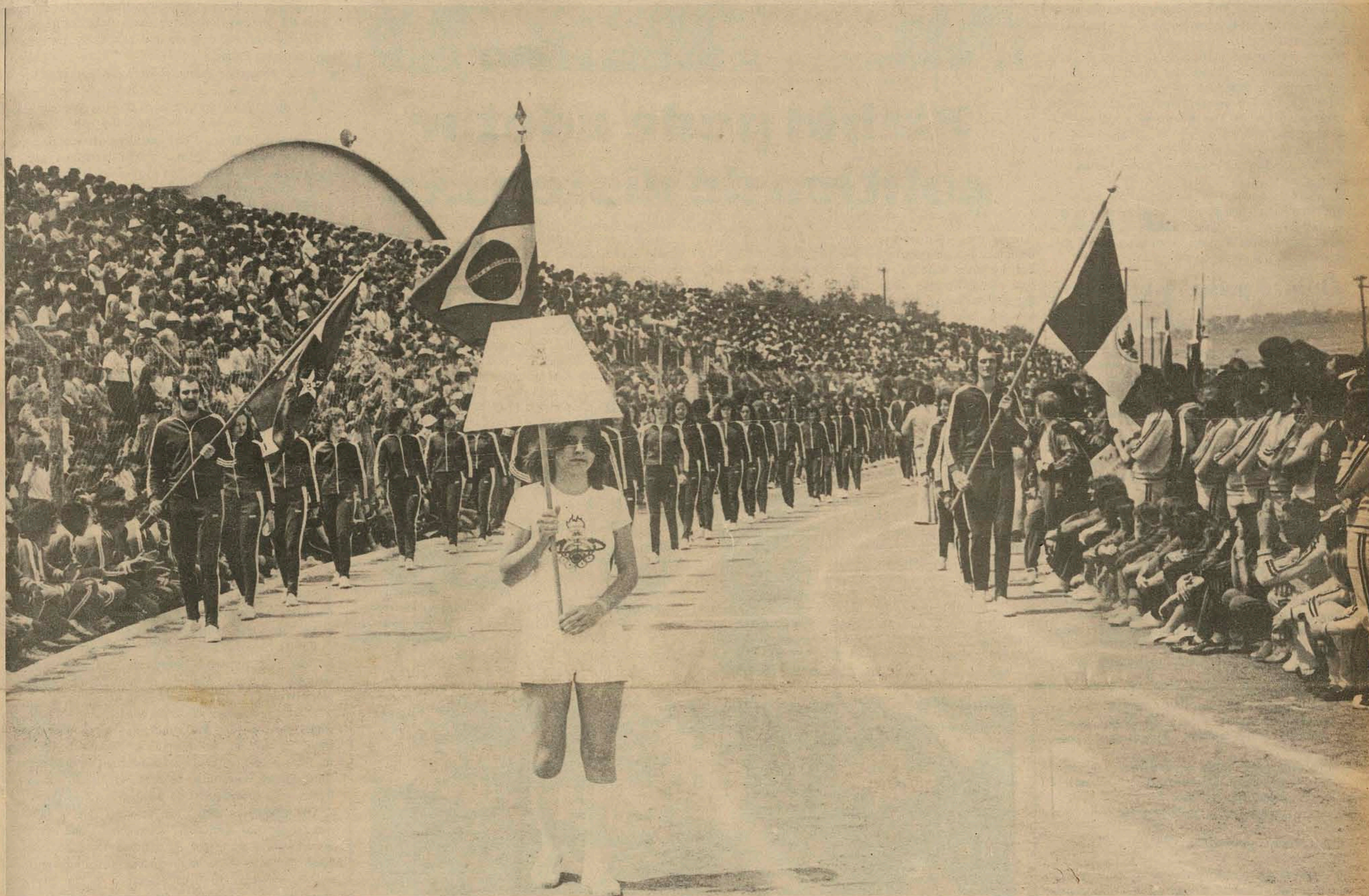

Após o desfile de todas as delegações participantes, começaram ontem as disputas pelos XVI Jogos Abertos, com o público prestigiando em massa. Hoje as tendências já se farão sentir (Caderno especial).

Chapecó polariza atenções com Jogos Abertos

sono tranquilo para Santa Catarina

O maior estoque de colchões, das melhores marcas nacionais, com 30% de desconto. PEDROSO — o maior revendedor de colchões — oferece agora, para hotéis, colégios, casas de praia e residências, os melhores colchões, para entrega imediata em qualquer quantidade.



Colchão Pedroso dupla face anatômico - luxuosíssimo sob medida. Bordado. O colchão que preserva os males da coluna. Indicado para todas as idades. Qualquer compra em 24 pagamentos. Aproveite agora e compre o seu colchão em



PEDROSO
MÓVEIS E TAPETES

Rua Santos Saraiva, 49
Fones: 44-1389 e 44-2517
Estreito - Florianópolis

Figueira continua invicto na fase final ao empatar com Palmeiras

Pesquisa de estudantes aponta vantagens para a fusão

Página 17.

Discurso de Isabelita pode antecipar a distensão política

Página 2.



Dois belos gols de Toninho, ambos na etapa complementar, garantiram o empate (P.8)



Florianópolis pode se considerar uma cidade bem dotada de buracos. Eles existem por toda parte, alguns abertos em nome do progresso, outros provocados pelo desleixo administrativo. Na página 24, uma visão do problema.

Arrecadação do ICM cai e governo limita ao máximo as despesas

Página 3.

Donos de terras acham injustos preços fixados para desapropriações

Página 23.

Telefoto AIB

MILITARES

Marxismo e guerrilha na pauta da conferência

Montevideu — O general Luis V. Queirolo, secretário da XI Conferência de Exército Americanos e chefe do Estado Maior do Exército uruguaio, admitiu que a guerrilha e o marxismo serão os temas principais das deliberações, além do estado de problemas relativos ao desenvolvimento. A reunião começa amanhã na capital uruguaia, com a presença de representantes de todos os exércitos latino-americanos, do Exército norte-americano e observadores do Canadá e outros organismos militares.

Em entrevista concedida a *The Associated Press*, o general Queirolo assegurou que “todos os Exércitos da América estão agindo ativamente na dinâmica geral de seus respectivos países, a fim de lograr o bem estar de seus povos, o que derrubará, por inócua e perturbadora, a ação do marxismo”.

A reunião será presidida pelo tenente general Julio Vadora, comandante em Chefe do Exército uruguaio. Começará amanhã e terminará no dia 25, sábado. O tema foi mantido em segredo, mas segundo Eduardo Navia, correspondente de *The Associated Press* no Uruguai, os assuntos relativos à segurança continental, o combate à guerrilha, a infiltração marxista e “qualquer outra forma de subversão”, serão o ponto central das discussões.

Fontes militares também informaram à AP que esses temas serão analisados “dando ênfase especial à participação ativa dos Exércitos no desenvolvimento, nos problemas educativos militares e numa estratégia comum para erradicar as verdadeiras causas da subversão”.

Quinze países estarão representados na reunião

As delegações de exércitos estarão lideradas pelos seguintes chefes:

— Argentina, general Jorge Videla, comandante em chefe.

— Bolívia, general Carlos Alcoveza Melgarejo, comandante em chefe.

— Brasil, general Fritz Azevedo Manso, chefe de Estado maior.

— Colômbia, major general Luis C. Camacho Leyva, comandante em chefe.

— Chile, general Gustavo Alvares Aguila, representando o comandante em chefe e por sua vez chefe de Estado, general Augusto Pinochet Ugarte.

— Equador, coronel Medardo Zalazar Navas.

— El Salvador, coronel Manuel Alfonso Rodriguez chefe de Estado maior.

— Estados Unidos, general Walter T. Kerwin, chefe de Estado maior.

— Honduras, tenente coronel Policarpo Paz Garcia, comandante das Forças e herói nacional.

— Nicarágua, major general Guillermo Noguera Zamao, chefe de Estado maior.

— Panamá, coronel Rodrigo Garcia Ramirez.

— Paraguai, general Alexandro Fretes Davalos, chefe de Estado maior, representando o chefe de Estado, general Alfredo Stroessner que é também comandante em chefe do exército.

— Peru, general Jorge Fernandez Maldonado, representando o general Francisco Morales Bermudez, presidente da República e comandante em chefe.

— Venezuela, general Victor Molina Vargas, comandante em chefe.

— Uruguai, tenente general Julio C. Vadora, comandante em chefe.

Como observadores estarão presentes o major general G.G. Brown, pelo Canadá, o coronel P. Pavon, pela Comissão Permanente de Comunicações Militares Interamericanas (Copecomi) e o tenente general Gordon Summer, pela junta interamericana de defesa.

EUA queriam usar armas nucleares no Vietnã

Nova Iorque — O general William C. Westmoreland disse ter organizado um grupo secreto em Saigon, para estudar a possibilidade do uso de armas nucleares no Vietnã do Sul. Porém, a idéia não agradou a Washington, e ordenaram-lhe que terminasse o projeto.

O general em reserva salientou que o emprego “de algumas pequenas armas táticas nucleares” poderia ter levado a guerra do Vietnã a um desfecho favorável aos Estados Unidos.

No estudo sobre armas nucleares foi revelado nas memórias de Westmoreland, intituladas “War in Vain” (Guerra em vão), e que serão publicadas pela editoria Doubleday no próximo mês de janeiro.

Westmoreland, ex-comandante em chefe das Forças norte-americanas no Vietnã, disse que considerou a possibilidade de empregar armas atômicas para defender o cerco a base dos fuzileiros navais em Ke-San no ano de 1968.

Segundo afirma, o presidente Lyndon Johnson estava tão preocupado com o assédio comunista, que solicitou aos chefes do Estado maior conjunto que “jurassem com sangue” a possibilidade de Ke-San se defender com êxito.

No início do combate, Johnson telefonou ao general Earl Wheeler, presidente do Estado Maior conjunto, perguntando-lhe se havia alguma possibilidade de tomar uma posição sobre o uso de armas nucleares, e para dizer-lhe com antecipação de que “não desejava enfrentar uma situação semelhante”, escreveu Westmoreland.

Westmoreland, entretanto, admite que continuou seu projeto, organizando “um pequeno grupo secreto” em Saigon para estudar uma eventual defesa nuclear de Ke-San.

“Mesmo ao reconhecer o aspecto polêmico do assunto, e que o emprego de armas táticas nucleares, seria uma decisão política, considere que de todos os modos seria imprudente não conhecer detalhadamente as possibilidades, diz o general.

Ke-San, cercada por quase 20 mil soldados norte-americanos, era ideal para uma contra-ofensiva nuclear, visto que a região estava praticamente desabitada sendo as baixas civis mínimas”, explicou Westmoreland.



A imprensa interpretou o tom moderado do discurso como a antecipação da política de distensão.

Isabel pode adotar política de distensão

Buenos Aires — O discurso lido anteontem pela presidenta Isabel Peron careceu de tom combativo que costuma caracterizar os atos peronistas, mas foi ontem considerado pela imprensa local como uma antecipação de distensão política.

Precisamente por ser lido, houve manifestantes que mostraram seu desagrado porque faltou a improvisação que caracteriza as reuniões do peronismo e gritaram: “fora com os papéis”.

Isabel Peron, de 44 anos, falou dos balcões do palácio do Governo diante de uma multidão calculada em 40 mil pessoas, a maioria trabalhadores pertencentes a poderosa central trabalhista argentina. O ato destinava-se a comemorar o “dia da lealdade peronista

que reorda uma manifestação trabalhista que no dia 17 de outubro de 1945 obrigou a “por em liberdade” o então coronel Juan D. Peron.

Embora a imprensa local e setores políticos opostos concordassem ontem em garantir que o discurso foi medido e dirigido a conciliação nacional, para os observadores ficou fluando uma dúvida. Aprofundou-se anteontem a mais a brecha entre os verticalistas e os anti-verticalistas do peronismo.

Tudo parece indicar que sim, já que as palavras de ordem cantadas pelos manifestantes foram duras para o governador da província de Buenos Aires, Victorio Calabro, um dos principais líderes antiverticalistas. Esta corrente não é dócil as di-

retivas de chefe de Estado enquanto os verticalistas acatam sem discussão todas as suas sugestões.

O *Buenos Aires Herald*, editado em inglês, advertiu ontem sobre o afundamento da cisão e declara que causou bastante surpresa o discurso de Isabel não incluir perspectiva quando a diminuição do afastamento entre o partido principal e os dissidentes de calabro. Como sem dúvida o movimento peronista está perdendo adesões e não ganhando-as é uma política perigosa.

Isabel, falou mais de meia hora, reclamou uma revolução pacífica, repudiou violências, elogiou as forças armadas e exortou os peronistas a trabalhar com sensatez e disciplina.

Foi a primeira vez que um presidente peronista leu

um discurso ao dirigir — 3 a seus partidários reunidos na tradicional plaza de Mayo a 300 metros do rio da Praça e diante do palácio do Governo.

Isabel reassumiu o cargo na quinta-feira passada depois de 32 dias de descanso na localidade de Ascocchinga. Delegou o mando de 13 de outubro a Ítalo Luder, presidente provisório do senado e um dia depois partiu para as serras acompanhada pelas esposas dos três comandantes das Forças Armadas.

Fontes políticas e militares afirmaram que os três chefes do exército, marinha e aviação haviam sido convidados a assistir ao ato mas declinaram porque acharam que a manifestação era de cunho essencialmente partidária.



Um soldado com populares

Portugal: civis devem entregar armas

Lisboa — O presidente Francisco da Costa Ramos deu um prazo de oito dias à população para que entregue às autoridades as armas que possui ilegalmente, num esforço para acabar com os arsenais particulares, que poderiam levar a uma guerra civil.

Serão condenadas de dois a oito anos de prisão e as multas de até 33 mil dóla-

res as pessoas que forem presas depois da hora permitida com armas que possam ser consideradas como material de guerra.

Sabe-se que milhares de armas, especialmente pequenas metralhadoras, foram roubadas de unidades do Exército ou entregues por unidades militares ativistas aos civis que apoiam várias causas polí-

ticas. Diz o comunicado de Costa Gomes: “O povo português e seus filhos em uniforme devem ser mobilizados para evitar que elementos marginais utilizem o desejo da população de avançar pelo caminho do socialismo, e, em nome destes ideais, e empregando frases do tipo “progressista”, utilizem armas de guerra contra elementos do povo”.

O presidente ordenou às Forças Armadas que aumentem a busca de armas, que façam prisões e que disparem, se necessário, “contra aqueles que empregam as armas contra a população ou os militares”. Isto parece indicar que o Exército espera encontrar resistência dos grupos divisionistas que tem armas em seu poder.

Espanha pede à ONU que intervenha no Saara

Madri — A Espanha pediu ao Conselho de Segurança da ONU para intervir no problema da marcha pacífica sobre o Saara espanhol, anunciada pelo Marrocos. Uma declaração do ministério das Relações Exteriores descreveu a manifestação dirigida pelo rei Hassan II como uma ameaça

à segurança e à paz internacional.

Hassan anunciou na quinta-feira que está pensando em guiar até ao Saara 350 mil marroquinos, para apoiar a reclamação do Marrocos sobre o desértico território do nordeste da África. O governo espa-

nhol declarou ter pedido a reunião do conselho para evitar uma evolução perigosa da situação, entrando em contato também com outros países interessados no território — uma referência à Argélia, cujo governo apoia a posição espanhola, favorável a um referendun supervisionado pelas Nações Unidas.

Uma prolongada rivalidade entre os dois orgulhosos vizinhos árabes — Argélia e Marrocos — é a raiz do crescente conflito sobre o

Saara espanhol. Ainda estão vivas as lembranças da curta mas sangrenta guerra do deserto entre os dois países, há 12 anos, que terminou sem vencedores. A ocupação do Saara pelo Marrocos poria fim aos sonhos argelinos de obter uma saída para o Atlântico, e, por outro lado, daria ao Marrocos vantagens estratégicas políticas e econômicas que implicariam em novos obstáculos às ambições argelinas de assumir a chefia do Terceiro Mundo.

O milionário Hughes furtou um tesouro

Sacramento, Califórnia — O barco espião “Glomar Explorer”, construído pelo multimilionário Howard Hughes, pode ter retirado trinta milhões de dólares em ouro de um galeão espanhol afundado há séculos, informou por carta um pesquisador de recursos do Sul da Califórnia, à comissão estatal de terra.

Chuck Kenworthy, presidente da “The Quest Corp”, de Los Angeles, formulou a denúncia contra a firma de Hughes “Summa Corp”, e outros envolvidos na operação do “Glomar Explorer”. No ano passado Kenworth anunciou que, usando novo e complexo equipamento de investigação submarina, tinha identificado restos do galeão espanhol. Acrescentou que o navio tinha naufragado em 1500, ao chocar-se com escolhos submersos, nas costas da Ilha de Santa Catarina.

Suas afirmações foram confirmadas por cientistas do Instituto de Pesquisas de Stanford. No ano passado Kenworth adquiriu do Estado os direitos de exclusividade na exploração. Afirma que gastou 65 mil dólares para encontrar o local exato dos destroços. Acrescentou que o “Glomar Explorer” realizou provas marítimas perto do local onde está o galeão, no último dia trinta de agosto, utilizando uma enorme balsa submarina e outro equipamento que tinha sido destinado ao resgate de um submarino soviético afundado.

Creio que o “Glomar” retirou tesouro de 30 milhões de dólares, metade do qual me pertence. A outra metade pertence por lei ao Estado da Califórnia”, disse Kenworth em uma entrevista. Kenworth solicitou à comissão de terras que informe sobre as atividades do Glomar ao procurador geral do Estado para que inicie a ação judicial correspondente. Um porta-voz da companhia de Hughes disse que nada tinha a comentar sobre as atividades do “Glomar Explorer”, que em 1974 ajudou a CIA a trazer para a superfície parte de um submarino soviético naufragado perto do Havai.

OPEP faz reunião preliminar para nova conferência

Viena — Funcionários dos Ministérios de Finanças dos 13 países membros da Organização de Países Exportadores de Petróleo, Opep, iniciaram ontem conversações em Viena.

Fontes chegadas a Opep informaram que as discussões servirão para preparar a agenda de uma conferência que realizarão na capital austríaca os ministros de Finanças de todos os países membros no próximo mês.

O tema principal de discussão dos técnicos — e posteriormente ser também dos ministros — será certamente a idéia, da criação de um fundo financeiro da Opep. Acredita-se que os funcionários cuidarão de determinar as contribuições individuais de cada país, tendo por base os rendimentos provenientes do petróleo e outros fatores.

Os informantes dizem não acreditar que os funcionários falarão nos chamados “diferenciais”, que tem efeito indireto sobre os preços do petróleo. Os diferenciais são taxas adicionais sobre os preços calculados em função do enxofre contido, do peso específico e dos custos de transporte do petróleo. Uma possível redução desses diferenciais aliviaria o impacto do recente aumento geral de preços do petróleo dos países da Opep, que foi de 10 por cento.

O problema dos diferenciais, segundo se admite, será discutido em reunião da Comissão Econômica da Opep, que terá lugar em Viena a 3 de novembro. Poderá se chegar a uma decisão a respeito da reunião de ministros de Petróleo, que também será realizada na capital austríaca a 20 de dezembro.

Os técnicos dos ministérios de finanças encerrarão suas deliberações hoje.

Menos intensos, os combates ainda continuam no Líbano

Beirute — Os combates entre esquerdistas e direitistas diminuíram na madrugada de ontem, em Beirute, mas continuaram na parte oriental do Líbano. Um porta-voz policial disse que duas pessoas morreram e várias ficaram feridas em combates noturnos entre exércitos particulares de muçulmanos esquerdistas e direitistas cristãos em três partes da capital.

Combatentes da localidade cristã de Zaleh, 48 quilômetros a leste de Beirute, chocaram-se com membros de aldeias muçulmanas vizinhas, declarou um porta-voz. Acrescentou que seis pessoas morreram e 15 ficaram feridas. Nos combates foram usados metralhadoras, morteiros e foguetes.

O toque de recolher imposto anteontem à noite pôs fim às hostilidades em Zaleh. Reforços do exército dirigiram-se para esta zona numa tentativa de separar os combatentes, afirmou o porta-voz. Veículos blindados e soldados foram enviados aos locais em luta nos distritos Nasra, Sodeco e Jitawi de Beirute onde correm as zonas para perseguir os franco-atiradores e silenciar o fogo de qualquer ponto — afirmou.

As repentinas hostilidades interromperam dois dias de tranquilidade na guerra sectária do Líbano, em que mais de 6 mil pessoas morreram e 18 mil ficaram feridas desde abril. As hostilidades foram provocadas pela nova onda de sequestros e contra-sequestros pelas facções em guerra de Beirute. Estendeu-se rapidamente pelas aldeias cristãs e muçulmanas no monte Líbano, o principal balneário de verão do mundo árabe, do qual se avista o mediterrâneo e Beirute. Um porta-voz policial declarou que 118 pessoas, incluindo o dirigente do partido de direita da falange cristã, William Hawi, foram sequestradas anteontem. Mais tarde, a maioria foi posta em liberdade.



Dependendo da liberação dos recursos externos e dos créditos da União e do BNDE, já negociados, o plano rodoviário está pronto para ser executado: 1.520 km.

As estradas para 100 milhões de dólares

Assembléia leva comissões para debates "in loco"

A iniciativa de deslocar comissões de deputados para o debate de problemas estaduais "in loco" está sendo bem recebida na Assembléia, e duas viagens já estão acertadas para os próximos dias: uma para São Francisco do Sul (comissão que estuda o reaparelhamento do porto) e outra para Críúma (comissão do pólo carboquímico). O Presidente da Casa, deputado Epitácio Bittencourt, é um entusiasta pela idéia, e pretende inclusive incentivar a ida de maior número de deputados e essas visitas, independentemente de quem faça parte das comissões.

O Legislativo para tais eventos convidará ainda seis senadores, que já se mostraram favoráveis à idéia, a vir participar dos debates, dois deles catarinenses, dois gaúchos e dois paranaenses. Esta iniciativa pioneira teve origem, quanto à cidade de São Francisco do Sul e para o estudo em profundidade dos problemas e soluções daquele importante porto, na Comissão Parlamentar Especial constituída dos deputados Celso Costa (presidente), Otacílio Pedro Ramos, Miraci Deretti, Roland Dornbusch, Moacir Bertolli, Waldomiro Colassanti e Acácio Pereira. A reunião plenária em São Francisco do Sul será proposta para o dia 6

de novembro próximo.

CONTATOS

Quanto à reunião em Críúma, já no dia 8 de novembro e com a finalidade específica de apreciar *in-loco* as possibilidades do Pólo Carboquímico, originou-se dos estudos da Comissão Parlamentar Externa, integrada dos deputados Murilo Canto (presidente), Martinho Ghizzo, Bulcão Viana, Sílvia Silva e Nelson Pedrini. Para a formalização do convite aos seis senadores da região sul, a presidência da Legislativa catarinense está já mantendo contatos com o Palácio do Planalto.

Colocando confiança na iniciativa, que considera de certo arojo, o presidente Epitácio Bittencourt pretende um renovado alcance para os problemas das áreas, com a virtual eclosão de soluções definitivas, que possam vir a situar a real importância de suas caracterizações na contextura econômica do sul do Brasil. Tais estudos, no local de sua origem e podendo, por isso, motivar um melhor entendimento e um maior apoio do que têm a responsabilidade de decidir, favorecerão, segundo ele, futuras e importantes implantações, com as da polarização da atividade carboquímica e dos corredores de exportação.

Marcello, já nomeado, assume a 27 comando do 5o. DN

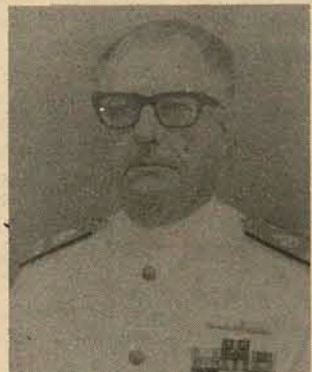

Nomeado por decreto presidencial de 2 de setembro último, o contra-almirante Marcello Ramos e Silva assume no próximo dia 27 o comando do 5o. Distrito Naval, em solenidade a ser realizada na Escola de Aprendizes Marinheiros de Santa Catarina. O novo comandante substitui o vice-almirante José Calvente Aranda e vem do Rio de Janeiro, onde dirigia o Centro de Instrução Almirante Wandenkolk. Nos próximos dias o 5o. DN deverá divulgar a programação da solenidade, que contará com a presença das mais destacadas autoridades catarinenses.

Nascido a 20 de abril de 1925, no Rio de Janeiro, o

novo comandante do 5o. Distrito Naval ingressou na Marinha em 1945, já tendo exercido várias funções de comando. Entre elas destacam-se as de comandante do Cruzador Barroso, chefe do Estado-Maior da Força de Contratorpedeiros, diretor de Máquinas da Marinha e Diretor do Centro de Instrução Almirante Wandenkolk. No exterior, foi adjunto do adido naval em Washington, oficial do Estado-Maior Internacional da Junta Interamericana de Defesa e assessor da Organização dos Estados Americanos.

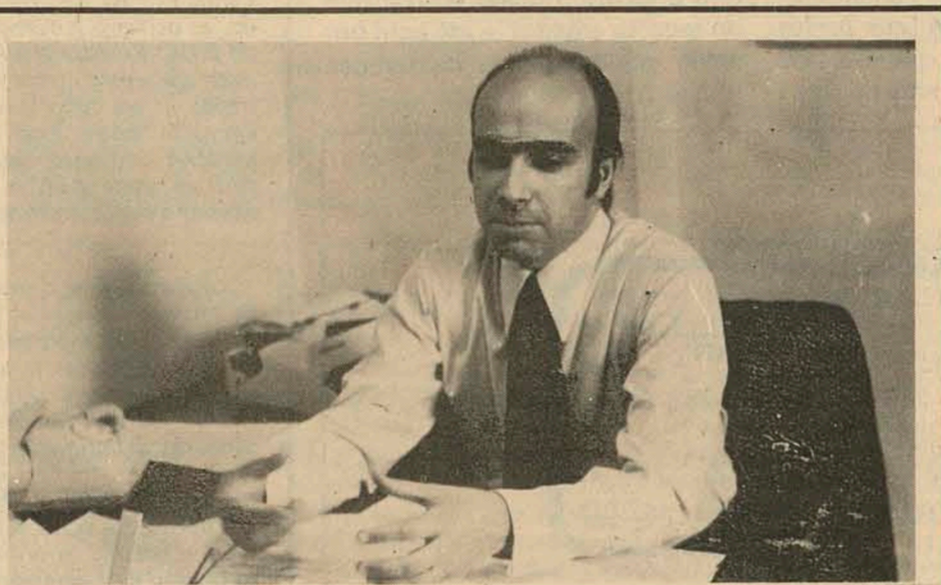

Queiroz: projeto não prestigia dinamização do mercado de capitais.

Corretoras querem mudar projeto que reformula Fundesc e cria Procape

O projeto de lei de origem governamental que se encontra na Assembléia Legislativa em regime de urgência e que propõe a transformação do Fundo de Desenvolvimento do Estado de Santa Catarina — FUNDESC — em Programa Especial de Apoio à Capitalização de Empresas — PROCAPE, vem sendo objeto de polêmica por parte das corretoras de câmbio e valores. Segundo Rogério Duarte de Queiroz, diretor-presidente da R. de Queiroz S/A Corretora de Câmbio e Valores, os erros do projeto começam a partir da mudança da sigla.

— Cremos que a mensagem governamental pecou em não ter prestigiado a dinamização de nosso mercado de capitais, que é perseguido pela Bolsa de Valores de Santa Catarina, que se situa atualmente como a quinta do país, possuindo 46 empresas de capital aberto devidamente registradas. No projeto não se faz menção alguma de negociar as ações de empresas aprovadas pelo Fundesc ou Procape em pregões da Bolsa local, contrariando o que dispõe a Lei Federal no. 4728, a chamada "Lei do Mercado de Capitais".

"O artigo 5o. — prossegue — daquela lei determina o sistema de distribuição de títulos e valores mobiliários no mercado de capitais. Vale aqui ressaltar que, pelo Procape, como é proposto, os incentivos fiscais do ICM deixarão de ser captados pelas entidades financeiras, de acordo com o decreto estadual SEF — no. 198, de 18/03/74".

MEMORIAL

Segundo informou o corretor, a Bolsa de Valores de Santa Catarina manteve entrevista com o deputado Nelson Pedrini, relator da matéria, "entregando-lhe na oportunidade um memorial em que expõe o ponto de vista de todos os corretores de valor do Estado".

— No documento foram sugeridas emendas ao projeto de lei no. 94, visando aperfeiçoá-lo entre as quais destacamos a posição da classe no sentido de que seja mantido o dispositivo do decreto no. 198, que dá exclusividade às entidades financeiras — corretoras e distribuidoras de valores — no trabalho de captação dos recursos originados pelos incentivos fiscais.

"No momento em que o Governo da União, através das autoridades monetárias, empresta total apoio para o fortalecimento do mercado de capitais, procuramos corrigir distorções, sem nos de opinião

que houve um lapso por parte daqueles que elaboraram o projeto de lei que transforma o Fundesc em Procape. Haja visto, que deixaram de lado o prestígio da Bolsa de Valores de Santa Catarina, que tem procurado divulgar o nome do Estado e ampliar seus negócios. Por outro lado, a eliminação da captação de incentivos fiscais por parte de nossas instituições financeiras virá em prejuízo das mesmas, que deixarão de ter essa fonte de receita, num mercado já difícil atualmente".

FUNDÃO

— O projeto de lei que transforma o Fundesc em Procape prevê a criação de um "Fundão", que será administrado pela Codesc, retirando ao empresário o direito que até aqui o mesmo teve de optar por um projeto específico para o investimento de seus incentivos fiscais. Os mesmos serão destinados ao referido fundo que emitirá um título nominativo ou certificado destinado ao empresário.

"Tal fato já vem inclusive, despertando reações contrárias no meio empresarial. Cremos que o próprio Sistema Financeiro Besc tem interesse em manter a captação de incentivos fiscais, uma vez que sua distribuidora de valores mantém uma estrutura montada justamente visando tal trabalho a qual seria prejudicada com a eliminação dessa atividade".

SIGLA

Para o corretor Rogério de Queiroz, a mudança da sigla Fundesc para Procape, "vai contra a política de uniformização das empresas mistas em que o Estado participa e nas quais é adotada a terminação de Santa Catarina. Deve ser lembrado também, que a sigla "Fundesc" além de fácil identificação e pronúncia, popularizou-se nesses dez anos de existência, não só no Estado, bem como em todo o país e por isso deveria ser mantido".

— Procape, o novo nome proposto no projeto dylei, é de difícil memorização e não expressa o objetivo principal do órgão a ser criado. Hoje o nome Fundesc se constitui num verdadeiro patrimônio e comercialmente falando, vale milhões de cruzeiros. Deve-se notar também, que a sigla "Procape" poderá ser facilmente confundida com a sua congênera "Comcap" — Companhia de Melhoramentos da Capital — em Florianópolis. No âmbito nacional com "Fronape" — Frota Nacional de Petroleiros, da Petrobrás, concluiu.

O pretendido empréstimo externo de 100 milhões de dólares, em duas parcelas de 50, previstas para 76 e 77, continua em estudos na área federal. Há algum tempo, quando se desenhava o panorama pouco alentador da conjuntura internacional, o secretário chefe do Planejamento da Presidência, ministro Reis Velloso, alertava o Governador Konder Reis em Porto Alegre das dificuldades de obter um empréstimo de tal porte do exterior.

Após o encontro de Porto Alegre, o Governo do Estado informou que o problema havia se equacionado em outras alternâncias, misturando o empréstimo solicitado em recursos externos e internos. Ficariam 100 milhões de dólares externos, para cerca de 900 milhões de cruzeiros internos, da União e do BNDE.

Pelo que se informa, e o Secretário da Fazenda Ivan Bonato confirma, o Banco do Brasil, entidade a cujo cargo ficaria a responsabilidade de captar os recursos no exterior, procedeu recentemente a um levantamento sobre as dívidas dos Estados brasileiros para o exterior.

Santa Catarina foi um dos raros Estados brasileiros que não foi lesado em sua intenção de recolher recursos no exterior para execução de plano de Governo. Segundo o Secretário da Fazenda, o processo percorreu todo o caminho necessário, faltando apenas um despa-

cho do ministro Reis Velloso dando-lhe prioridade, o que, segundo fontes do Governo do Estado e alguns deputados da Arena, está bastante difícil.

O diretório regional da Arena recebe constantes telefonemas dos prefeitos do interior, preocupados com a obtenção dos recursos pretendidos pelo atual Governo, pois os questionários distribuídos pelo Governador Konder Reis durante as campanhas do ano passado, foram consideradas pelos prefeitos do interior como reivindicações que se concretizarão tão logo o empréstimo externo seja obtido.

O Banco do Brasil, através do diretor da 6a. região, Peracchi Barcellos, está aguardando somente a autorização do ministro Reis Velloso para captar junto a entidades internacionais a primeira parcela dos 50 milhões de dólares previstas para o próximo orçamento.

O apoio complementar ao empréstimo de 100 milhões de dólares já está todo negociado e virá de várias fontes do Governo federal. A primeira liberação concreta, foi pequena, cerca de 80 milhões de cruzeiros, recursos suficientes apenas para implantar cerca de 120 quilômetros.

A Secretaria dos Transportes e Obras, por outro lado, teve seu orçamento sensivelmente majorado, para que não possa haver uma paralisação do desenvolvi-

mento rodoviário do Estado, caso o empréstimo pretendido pelo Governo do Estado não se concretize de forma satisfatória.

Outro problema enfrentado pelo Governo para execução do plano rodoviário, são as empreiteiras catarinenses, frágeis em capital e equipamentos. Com o critério de um capital mínimo de 10 milhões de cruzeiros, o que para uma empreiteira rodoviária não deveria ser muito, a Secretaria dos Transportes, pretende licitar trechos de acordo com a capacidade operacional e financeira das empreiteiras. E conseguiu levantar um dado: uma expressiva maioria das empreiteiras catarinenses não atinge o critério fixado.

O total de implantação de novas estradas previsto no plano rodoviário vai a 1.520 km, mas o Secretário dos Transportes e Obras, Nicolau Malburg, reconhece que ainda não foi equacionado o problema de empresas em número suficiente para atender ao programa elaborado. Entretanto, acredita ele, "se tivermos recursos o empresário virá até nós".

Para ele, o problema não é que os recursos sejam dólares ou cruzeiros, o que importa é que sejam obtidos, para uma viabilização rodoviária que recupere a estagnação rodoviária que o Estado foi relegado, tanto em termos federais, como estaduais.

Após aumentar 31% em agosto arrecadação entra em declínio

A arrecadação do ICM vem caindo, dizem os técnicos da Secretaria da Fazenda. E se não houve decréscimo em alguns setores, também não se registram aumentos. Segundo Cláudio Ramos, chefe de gabinete da Secretaria da Fazenda "realmente o crescimento da arrecadação do ICM não atinge o desejado. Em agosto ficamos animados, pois houve um aumento de 31,1% sobre o mesmo período do ano anterior, mas em setembro isso não ocorreu. Esperávamos uma recuperação".

As dificuldades são várias, diz a Secretaria da Fazenda e para o chefe de gabinete, houve um somatório de dificuldades, como o mercado madeireiro, de pasta mecânica, a própria inundação ocorrida recentemente no Vale do Itajaí, que deverá trazer também reflexos

além de outros fatores, inclusive legais, para que houvesse um declínio na arrecadação do ICM.

Para o atual orçamento, a Secretaria da Fazenda afirma que haverá problemas para equilibrá-lo, pois a receita será menos que a esperada. Todas as despesas que puderem ser evitadas não serão liberadas, além da contenção normal.

As previsões feitas para o atual orçamento, embora o número não tenha precisão absoluta, dão conta de que a redução na arrecadação do tributo deverá ser ao redor de 6,23%. Além disso houve uma redução na alíquota de 1,5%, sendo 0,5% estadual e 1% interestadual, índice diminuído legalmente". Os resultados da primeira quinzena deste mês ainda estão

sendo tabulados, mas pelo que os indicadores apontam, não houve qualquer alteração que alente.

A Secretaria da Fazenda está procedendo a cortes nas dotações orçamentárias, desde que não haja prioridade e a despesa possa ser evitada, havendo a orientação do próprio gabinete do Governador. Também não se sabe ainda se o atual orçamento poderá ser encerrado com déficit, e a estimativa preliminar que pode sofrer modificação tanto positiva como negativa, oscila entre um déficit que pode atingir no atual orçamento de 80 a 100 milhões de cruzeiros.

CHAVES
Em 5 minutos

RUA FRANCISCO TOLENTINO, 48 — CENTRO
CONFECIONA-SE QUALQUER TIPO DE CHAVE

ACOÉ
Máquinas e Perfis Ltda.

Fabrica equipamentos completos para carregar e testar extintores de C.02 - Espuma, Pó químico seco etc.
R. Reins, 347 - Tel: 266-2219
CEP - 02517 - J. das Laranjeiras
São Paulo - Capital

O ESTADO

Diretor: José Matusalém Comelli
Diretor Comercial: Osmar Antônio Schlindwein

Editor Chefe: Sérgio da Costa Ramos
Editores: Luiz Henrique Tancredo/Sérgio Lopes

Prosa de Domingo

Acabo de receber, com amável dedicatória do autor, um excelente livro de Helio Chaves, erudito polígrafo fluminense, cuja obra, já vasta e bem apreciada pela intelectualidade brasileira, se compõe de mais de duas dezenas de volumes: poesias, romances, contos, crônicas e ensaios de crítica.

Escreveu ele agora um belo livro sobre "Oliveira e Silva - o Homem e o Ético na Poesia". Experimenta-se ao lê-lo, desde logo, a impressão de que a obra vem dum espírito fidalgo, por intermédio duma autêntica sensibilidade artística, que possui entre as muitas qualidades de seleção a de saber expressar-se com elegância e fluência.

Não se trata, a meu juízo, propriamente dum trabalho de crítica, em o qual houvesse da parte do autor a preocupação de aquilatar valores duma peculiar expressão poética, estudada não somente na sua apresentação estética ou na sua feição técnico-literária, mas, creio que principalmente, interpretada por uma apurada consciência capaz de sentir-se integrada no pensamento e nas imagens do poeta.

A prodigiosa versatilidade do escritor se faz presente na evidência duma cultura filosófica profunda e disso resulta uma curiosa análise da personalidade e particularmente da alma do poeta de "Serenidade e Abismo".

Vai isso além dos limites duma simples biografia, porque, incursionando na psicologia do biografado, não o faz senão para salientar os aspectos ético e estético em que ele manifesta a sublimação poética.

"Nenhum serviço maior pode prestar o crítico" - diz o apresentador do livro, Olavo Dantas, "do que o de nos servir de guia através das regiões líricas, desvendando-nos os maravilhosos horizontes estéticos, onde encontramos o enlevo e a transcendência que existem nas grandes realizações artísticas".

E esse é, precisamente, o mérito do agudo senso psicológico e estético de Helio Chaves, que nos orienta, através da variadíssima e opulenta produção literária de Oliveira e Silva.

É preciso, aliás, que se reconheça quanto de precioso e oportuno existe em inteligências assim votadas a distinguir e indicar tão expressivas riquezas de espírito, que, no acervo das conquistas do pensamento poético, em contraste com a pobreza de idéias líricas que se vêm opondo a maiores remíscios da poética hodierna, esperam providencial clarividência de quem as exalce à atenção dos que tenham alma para sentir-lhes as vibrações da beleza e a força emotiva.

Quem se dá, desse modo, a tais empolgantes pesquisas em amplas áreas de manifestações artísticas estará, sem dúvida, iluminado também de entendimento e sensibilidade para o discernimento íntimo daqueles valores espirituais.

O livro de Helio Chaves é, pois, antes de tudo, obra dum poeta, e a certos respeito, equivale a original traçado de roteiro nove à crítica literária. Não positiva o merecimento duma obra poética, mas, ao invés disso, ajuda a compreendê-la, salientando-lhe o brilho nas idéias e imagens do poeta - e assim implica, além de aguda visão crítica, a indispensável vibratidade sentimental para transmitir, por sua vez, as emoções que verdadeiramente constituem a preciosidade da obra estudada.

É um bom livro esse que, contribuindo para a vulgarização da obra literária duma nobre e notável inteligência, valorizada esta por uma formação cultural incomum, conduz o leitor às mais gratas emoções vividas e dinamizadas pela riquíssima concepção ideal duma incontestável individualidade artístico-poética.

Estou persuadido de que, interpretações literárias como "Oliveira e Silva - o Homem e o Ético na Poesia", deveriam ser mais frequentemente presentes na bibliografia nacional, pelo muito que representam no aperfeiçoamento cultural e na elevação do pensamento estético brasileiro.

É um livro que se lê com deleite e que, ao mesmo tempo, nos faz estimar os poetas e resguardar-lhes a dignidade literária contra aquilo que, por desvirtuar o sentimento artístico, tem sido causa preponderante do inegável desinteresse a que, nos dias atuais, se relega a poesia.

Gustavo Neves

Meditações esportivas

A reforma do esporte encomendada no ano passado pelo ministro Nei Braga ao professor Nelson Mello e Souza parece ter-se perdido nos escaninhos do esquecimento. Para um País jovem como o Brasil, que tem 50 por cento de sua população na faixa etária dos 20 anos, parece pouco plausível que suas atuações nos Jogos Olímpicos e nos Panamericanos nos jamais tenham passado de tênues amostras do que sua juventude pode ser capaz.

Enquanto nos países da Europa Ocidental, na Cortina de Ferro, no extremo Oriente e principalmente nos Estados Unidos o esporte amador é cultivado desde a primeira escolarização até os últimos anos da vida universitária, no Brasil ser atleta é um acidente.

Nesses países, são as escolas, as universidades e as Forças Armadas os maiores celeiros de atletas capazes de superarr recordes aparentemente inalcançáveis e conquistar o supremo olimpo dos

vencedores.

A participação brasileira nas Olimpíadas tem se igualado a das nações esportivamente menos expressivas, o que decididamente não se compatibiliza com suas possibilidades esportivas, cujo sucesso inexplicavelmente repousa apenas na desmedida popularidade do futebol, esporte que galvaniza todos os recursos e que mesmo assim - por inércia ou por inépcia - vive de pires e realejo.

Os records de um Ademir Ferreira da Silva, um José Telles da Conceição, e agora um João Carlos Oliveira, são milagrosas exceções que surgem de raras safras e de vontades superlativas. Esses atletas merecem o rótulo "Self-made" porque construíram por si próprios a sua glória, à revelia do alheamento e do desamparo do mal estruturado esporte amador.

Agora mesmo nos Panamericanos o Brasil cumpre uma performance nada mais que discreta, abaixo do desempenho do Cana-

dá e de Cuba, quando seu potencial esportivo poderia perfeitamente ombrear-se com o dos Estados Unidos. Mas são exemplos como o de João Carlos Oliveira - recorde mundial do salto triplo - que podem deflagrar na consciência nacional uma ressurreição esportiva capaz de tornar mais significativa a participação brasileira nas Olimpíadas do Canadá.

Estas reflexões ganham preciosa oportunidade quando a juventude catarinense se empenha pelo mérito de subir ao podium, na maior competição esportiva de Santa Catarina.

Quem sabe, entre eles não estará um futuro campeão olímpico?

Para que esta aspiração ganhe um dia foros de realidade é preciso que o governo federal, e o estadual em sincronia com ele, leve a termo o plano de reforma do esporte amador - até aqui um órfão enfeitado pela indiferença oficial.

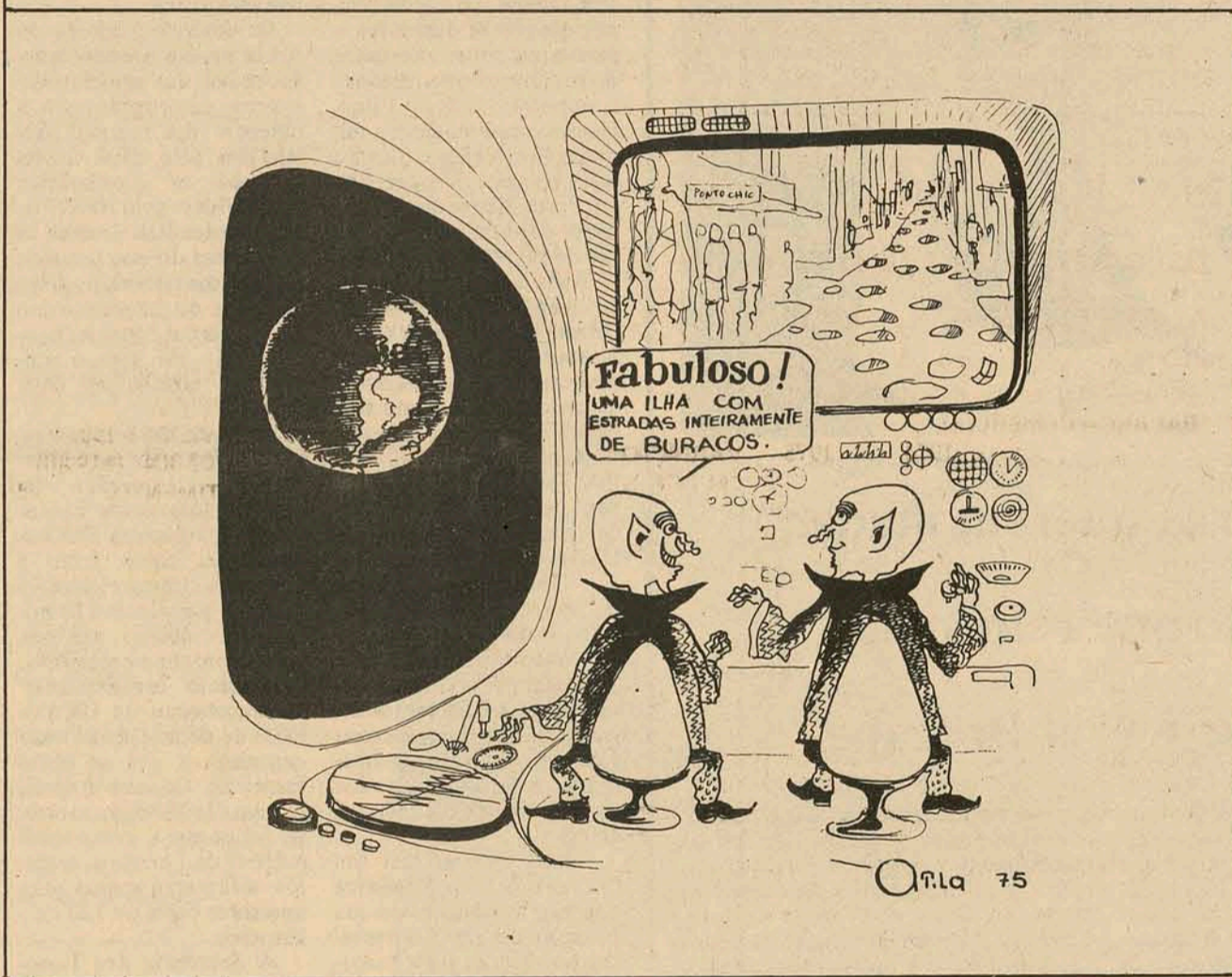

Os onze (doze) amigos

História de uma amigo narrada por um outro que gostaria de ser amigo, também:

"Era uma vez um homem que arranjou onze amigos. - Onze? Alguém me disse que eles eram doze! - Ah! É isso mesmo! Era uma vez um homem que, depois de um mundo de anos, conseguiu arranjar, a pau e corda, doze amigos.

Antes não o tivesse feito! Ou, antes, tivesse melhor escolhido! Que de problemas! Que de frustrações! Mas que de persistência! Que de amor aos seus amigos!

- Não! Quem que disse que eu sou um dos doze? Nunca vi este cara. Assim disse um deles, no dia em que ele mais dele precisava.

- Não! Ele não é tão poderoso quanto pensa, disse outro.

- Não! Ele não voltou! Eu vi quando ele foi embora. E eu, que fui um de seus melhores amigos, não posso admitir que ele tenha voltado sem me avisar. Afinal, quem ele pensa que é? - Vocês o querem prender? Pois eu sei onde ele está! Eu posso dar algumas indicações que não me deixem mal desde que vocês paguem meu trabalho. Qualquer coisa como trinta mil dólares depositados em bancos suíços para garantir o sigilo.

Traído o amigo e entregue o dinheiro, este último cometeu sua última traição à vida: suicidou-se.

Um dia, no "era uma vez", um homem que agora não tinha mais doze amigos, disse aos onze

que ainda lhe restavam que o fossem procurar logo logo.

(Eles não sabiam. Era o último e o mais importante dos encontros)

- Que maçada, pensou um deles. Logo hoje, domingo, dia de praia, dia de futebol, dia de Silvio Santos, dia do Fantástico é que ele resolveu me convocar. E, depois, o que é que eu vou receber nesta tal de reunião?

- Estou disposto a não ir jurou um outro. Domingo é dia de lavar o carro, de estar com a família, de cuidar das plantas. De ler os jornais atrasados, de dormir, de ir ao Country, de reunir os amigos para um papo sem compromissos. E, depois, o que é que eu vou ganhar com este tal de encontro?

- Essa, não, ele que me desculpe, disse um terceiro. Aos domingos eu não quero compromisso com ninguém. Aos domingos eu escolho meus amigos e não deixo perder meu tempo com uma reunião que nada acrescentará à minha conta bancária ou que nada vá deduzir do meu Imposto de Renda!

Ainda bem que, fosse porque eram fracos nas suas decisões ou fosse porque todos eles, no fundo do fundo, ficaram gostando mais dele depois daquela injustiça tremenda, o fato é que na hora indicada, e naquele recanto - a meio monte, os onze lá se encontravam. Curiosos para saber o que lhes queria dizer o amigo em dia tão impróprio.

Alguns não deixaram de notar que ele estava diferente. Mais pálido e mais sofrido. (Seria a dor da traição daquele outro amigo que se suicidara?) Alguns chegaram até a não conhecê-lo nos primeiros instantes. Mas, não, era ele! Porque no fundo, o

amigo, não deixava de mostrar um quê de felicidade nos olhos vivos e no sorriso espontâneo.

- Tenho quase certeza que não é ele, concluiu alguém.

- Meu Deus, teremos caído numa cilada? Ainda mais com esta onda de sequestros e de terrorismo? Por que vim até aqui? Não! Deve ser ele, sim. Afinal, se todos os onze recebemos a mesma informação de aqui estarmos? Mas nunca se sabe! Não vou dar nenhuma demonstração de amizade enquanto ele não se manifestar, enquanto ele não disser que me conhece!

Depois de longos instantes longos, o amigo dos onze, como se os entendesse a todos chegou-se mais perto para dizer-lhes:

- Muito obrigado por terem vindo. Hoje vocês vão me conhecer. E pela última vez. Mas vão me conhecer melhor. Hoje vocês terão respostas às perguntas e às dúvidas que sempre se propuseram. Principalmente depois daqueles três dias em que tantas brutalidades ôfri, em que tantas lágrimas e tanto sangue derramei. Mas, hoje, para vocês começarem, também, a grande e terrível decisão.

Vim para dizer-lhes que vou embora. Meu pai me está chamando para o retorno.

- E nós, como vamos ficar? Afinal, foram três anos de promessas! E, até agora, nada recebemos!

- Pois, é para isto que os chamei aqui. Meu pai, rei e senhor de um mundo, nem tão longe, nem tão distante, autori-

zou-me a que lhes entregasse uma procuração para, em meu nome, agirem, também, em nome dele. Quem agir em meu nome (ou em nome de meu pai) agirá como se eu, ou ele, o estivéssemos fazendo.

E nada de medo. Nada de angústias. A tarefa, é bem verdade será mal compreendida por todos. Afinal, hoje é muito difícil acenar com as vantagens imensas que existem no reino de meu pai. Meu endereço (e o de meu pai) vocês o terão daqui a pouco. E a comunicação poderá ser feita a qualquer hora em cada uma das agências que vocês, desde já, têm autorização para construir. Meu pai me deu todo o poder. Aqui e lá. E me autorizou a que vocês, também, expedissem procurações a quantos amigos quissem para que eles, agindo em nome de vocês e em meu nome, igualmente ajam em nome de meu pai.

Só tem uma coisa. Meu pai e eu somos exigentes. É preciso que vocês e seus amigos observem e cumpram as determinações que eu vinha executando.

- Não! Não se trata de uma tirania. É, tão somente, um ato de vontade livre. Você não precisa receber meu encargo. Mas se o tiver recebido e executado com perfeição e alegria, ao término dele, pode me chamar. Eu virei buscá-lo para, juntos, chegarmos ao pai e dizer-lhe:

- Pai, aqui está um dos amigos que eu escolhi. Ele merece o cem por um. E vai morar conosco para sempre.

Celestino Sachet

Informação geral

A serviço da política

As baterias da Oposição martelaram incessantemente nos últimos dias contra as viagens de serviço do governador Antônio Carlos Konder Reis. O alvo principal da ofensiva, é que as visitas vêm se transformando em ato político, de prestígio das lideranças municipais da Arena e marginalização das do MDB.

Não consta que o governador Antônio Carlos deva ser um "magistrado", presidindo impassível a disputa entre os partidos, como se ele não lhe dissesse respeito. Não se pode ignorar que o Chefe do Executivo é não apenas um arenista militante, mas um "governador político", indicado sob o consenso de uma Arena majoritária e com a missão confessada de conduzir o seu partido a uma reabilitação de estilo. O normal, portanto, é que ele tome as dores da Arena - e não estará fazendo mais do que o estritamente indispensável a um comandante disposto a não transferir responsabilidades.

Naturalmente que o Sr. Antônio Carlos Konder Reis não terá a pretensão de, ao deixar o governo, receber as louças do MDB. Ressalvada a linha de neutralidade que separa certos atos de administração - em tudo o mais, Governo e Oposição devem estar a postos para o saudável confronto, que conhece as regras da ética política mas não pode admitir a contemporação.

Obviamente, se o governador ao invés de críticas estivesse a obter os galardões do MDB, é porque as suas responsabilidades perante o seu próprio partido não estariam sendo desempenhadas à altura - já que elas pressupõem, como corolário, as antipatias da Oposição.

Iniciativa e Omissão

Por diversas vezes, temos nos referido sobre a questão da reforma do regimento interno da Assembléia. É algo que diz respeito aos interesses internos de um Poder, mas que se sobressai, exatamente porque são os deputados os primeiros a reclamar do obscurantismo das normas que disciplinam os seus movimentos em plenário e nas comissões. Alguns chegam mesmo a responsabilizar o regimento pela pouca eficiência da ação parlamentar, ou pela própria minimização do Poder.

Ora, e quem está contra a reforma do regimento de nossa douda Assembléia? Ninguém. Quer dizer, se os deputados reclamam e nada fazem para reformar o que deve ser reformado, ninguém tem nada com isso. A única coisa que interessa à opinião pública - independentemente de regimentos - é que a Assembléia seja efetivamente aquilo que se propõe: a grande tribuna dos debates catarinenses, mas, e principalmente, a trincheira permanente da defesa dos interesses e das aspirações populares.

Se voltamos ao assunto "regimento", no entanto, é para lembrar uma vez mais que o que está em risco é a própria capacidade do Poder, capacidade de autogestão, o que é um mínimo exigível. É fácil jogar a culpa em "atos que tolhem a livre iniciativa parlamentar", quando se trata de constatar a escassa criatividade do Legislativo em projetos de maior utilidade pública. Mas o que dizer de um regimento, que há anos desatualizado, permanece à espera de uma simples reforma? Nesse caso, ninguém, nem restrição alguma ilide a iniciativa parlamentar.

A falta de iniciativa é inescusável.

Lenoir

O presidente da Arena, Lenoir Vargas Ferreira, chega de Brasília possivelmente hoje, e a partir de amanhã estará despachando da sede do partido, como de hábito até a quarta-feira. Lenoir incluiu entre seus contatos políticos em Brasília, durante a última semana, um encontro com o deputado Francellino Pereira - a quem relatou os últimos acontecimentos políticos em Santa Catarina, em especial a reunião do Diretório Regional que apreciou e concluiu pela desistência dos processos de infidelidade partidária.

As convenções extras - Laguna, Porto União e Jaguaruna - estão confirmadas pela Arena para o dia 2 de novembro. O único problema é Laguna, onde há três chapas registradas e ainda não se chegou a um acordo em termos de união partidária.

A lei da selva

Na localidade de Santo Antônio de Lisboa, Praia Comprida, às margens da estrada velha, 25 eucaliptos foram sistematicamente derrubados em poucas horas de trabalho. Ao passar pelo local na

hora da "chacina", um repórter deste jornal perguntou a um dos trabalhadores qual o motivo para aderrubada das belas árvores. E respondeu o trabalhador:

- Isso aqui é terreno particular e o chefe mandou a gente derrubar os eucaliptos porque estavam atrapalhando.

O proprietário de um automóvel, que também tinha parado para observar a operação, opinou:

- É um atentado contra a natureza, um m desfalque ao nosso oxigênio. Consei de ver gente descansando sob estas árvores. O Iono do terreno tem o direito de fazer o que bem entender, mas isso deveria ser proibido. Hoje em dia todo o mundo se preocupa com as árvores, mas fazem muito pouco para preservá-las. São muitas as árvores destruídas diariamente. Isto aqui é apenas um exemplo. Não sei pra que essas campanhas de "Plante uma árvore".

A lei da selva agora é desmatar.

Calmaria

Vencida a fase convulsionada das convenções e sucessões, o MDB catarinense vive instantes de paz. Na interpretação dos analistas, mesmo os mais moderados, no entanto, a calmaria deixa uma estensa margem de desconfiança. Águas paradas são profundas.

Indústria automobilística

O Conselho Interministerial de Preços desmentiu ontem a notícia sobre um próximo aumento de preços dos produtos da indústria automobilística no mês de novembro.

De acordo com fontes do CIP, os aumentos de preços para o setor automobilístico devem ocorrer apenas duas vezes por ano: em janeiro e em setembro. Consequentemente, já ocorreram.

Menos buracos

Os buracos que durante meses enfeitaram a pista da valente Hercílio Luz passavam ontem por uma competente cirurgia asfáltica.

Aleluia

Central enferma

O deputado federal Jayson Barreto comentou na Câmara sobre a atual situação da Central de Medicamentos, para ele "dividida, seccionada, e transformada em dispensário, quando a queríamos pesquisando, produzindo, e libertando o País da inconveniente dependência estrangeira".

Jayson lembrou o exemplo da Petrobrás, dizendo que o País ficou "sem o símbolo maior de sua soberania e descrente de suas próprias possibilidades. Lembrou parlamentar as campanhas feitas junto ao povo, nas ruas, em anos e anos de lutas memoráveis, dando-nos consequências de Nação. Agora, tudo isso desaparece nos gabinetes frios da tecnocracia".

O português e a gasolina

Esperto mesmo é aquele português que se mostrou completamente tranquilo com o mais recente aumento da gasolina. Ele explica o seu método:

- Pra mim tanto faz que a gasolina aumente ou não, porque eu só boto mesmo vinte cruzeiros.

Professor

Em pronunciamento na Câmara Federal, por ocasião do transcurso do dia do professor, o deputado emedebista catarinense Francisco Libardoni declarou que "o professor no Brasil vive marginalizado".

O parlamentar fez severas críticas à política salarial do governo. E disse, textualmente: "Uma categoria profissional como a dos mestres vê passar a sua data magna em brancas nuvens. Para os professores não há qualquer esperança de melhoria de condições de vida, num verdadeiro acinte à dignidade humana".

Deteção do câncer

O raio Laser está sendo usado com frequência cada vez maior pela medicina. De uso corrente na Oftalmologia, onde é empregado nos casos de descolamento da retina, o Laser está agora sendo testado na deteção do câncer, tratamento interno de tumores e úlceras, e estancamento de hemorragias. A informação é de uma equipe de pesquisadores da Universidade de Seattle, nos Estados Unidos.

As pesquisas agora estão sendo orientadas no sentido de aperfeiçoar o instrumental cirúrgico, proporcionando maior rapidez nas intervenções, através da implantação de pequenas fontes emissores nos bisturis.

Congresso de radialistas

Com a presença do Ministro Quantal de Oliveira, das Comunicações, será instalado no próximo dia 23, em Florianópolis, no plenário da Assembléia Legislativa, o II Congresso Nacional dos Radialistas.

O conclave deverá se estender até o dia 25, devendo estar presente, na sua sessão de encerramento, o ministro Arnaldo Prieto, do Trabalho.

Os objetivos de Azeredo em Londres e em Paris

Brasília — As conversações sobre a África, a busca de novas aberturas no comércio com o mercado comum e as perspectivas da próxima realização de um acordo de cooperação nuclear — ainda que mais limitado e modesto do que aquele feito com a República Federal Alemã — vão tornar a visita do chanceler Azeredo da Silveira a Paris, na segunda metade da semana, tão importante quanto a sua estada em Londres, a partir de segunda-feira, onde firma um "memorando de entendimento", destinado a acelerar as relações econômicas entre o Brasil e a Grã-Bretanha.



Azeredo: contatos político-econômicos, importantes.

Muito embora haja uma tendência a destacar Londres como sendo a etapa de maior significado para o tratado dos assuntos econômicos no roteiro que o ministro das Relações Exteriores vai cumprir na Europa, o Itamarati não subestima o trabalho de preparação que o embaixador Delfim Neto terá feito em Paris em torno da visita oficial que se inicia em Orly na manhã de quinta-feira.

Na verdade, observadores diplomáticos realçam a coincidência do Brasil dispor em dois postos-chaves da Europa, como embaixadores, os responsáveis pela estruturação do sistema econômico nacional a partir da revolução de 64. Em Londres, o ex-ministro do planejamento Roberto Campos — virtual primeiro-ministro do

governo Castelo Branco — armou à margem das negociações de rotina do chanceler Silveira com seu colega James Callaghan, uma série de contatos expressivos com os meios financeiros e empresariais da City, a começar pela conferência que o ministro irá proferir no Instituto Real de Assuntos Internacionais, em sequência a um almoço, na terça-feira.

Paralelamente ao encontro com o primeiro ministro, Harold Wilson, existem programadas entrevistas com o secretário de Comércio Peter Shore e com autoridades financeiras da Chancelaria do Tesouro — o equivalente a ministro da Fazenda.

PLANOS DE AJUDA

As primeiras informa-

Londres e Brasília, dotado de alto grau de flexibilidade para mobilizar nos dois extremos da linha exatamente as autoridades competentes para decidir sobre os assuntos em discussão.

Ao contrário do que ocorrerá em Londres e também a par dos contatos com áreas econômico-financeiras cuidadosamente preparados pelo embaixador Delfim Neto — condutor da política econômica brasileira durante dois governos sucessivos no período pós-revolucionário — o chanceler Azeredo da Silveira terá em Paris conversações objetivas sobre temas de interesse imediato do Brasil no Plano Internacional, particularmente sobre o problema da descolocação na África, onde se destaca a questão de Angola.

Com o peso da sua influência direta sobre toda a costa ocidental africana, interrompida apenas nas ex-colônias britânicas e apenas atenuada no Zaire, a França tem também interesse no desdobramento do processo de independência de Angola. Das conversas que serão mantidas entre o chanceler brasileiro e o ministro Jean Sauvagnargues poderão resultar, por isso mesmo, orientações e compromissos de maior significado para o tipo de presença que Brasil e França irão manter na antiga colônia portuguesa, a partir da sua declaração de independência, a 11 de novembro.

Bonifácio esclarece as restrições feitas às indústrias automobilísticas

Belo Horizonte — O líder do governo na Câmara Federal, deputado José Bonifácio de Andrada, disse ontem que o governo, no caso da indústria automobilística, se preocupa apenas em restringir as importações de aço, que que é um dos componentes do automóvel que mais oneram a balança de pagamentos do país, juntamente com três mil outros produtos.

Afirmou o deputado José Bonifácio que os estudos em andamento nos órgãos competentes do governo baseiam-se na recomendação do presidente Geisel em não se permitir aumento do volume de produtos importados, como é o caso do aço e três mil outros produtos.

Desta forma, não há restrições às indústrias de automóveis, mas as importações de aço. Toda produção voltada para as exportações terá total apoio para crescer. Dos três mil produtos atualmente importados, alguns terão sua importação dificultada, enquanto que outros poderão até mesmo ser suprimidos, com a finalidade de diminuir a saída de divisas.

Quanto à produção de automóveis, declarou que o governo não irá fazer imposições às indústrias e apenas estuda uma

fórmula que possibilite as empresas permanecerem com sua produção atual, evitando-se, assim, aumento das importações de aço e a demissão de operários.

O líder do governo informou que se comunicou ontem com a Federação das Indústrias de São Paulo e com o Sindicato Nacional da Indústria de Autopeças para explicar a sua posição e a do governo em face do problema.

— Oficialmente, disse-lhes que a preocupação do governo se refere às importações. Toda produção de carros, de motores e peças, voltada para as exportações, tem total apoio. Ao contrário, as importações, como ocorre com o aço, em que o Brasil gastou de maneira excessiva, nos últimos dois anos, sofrerão, daqui para frente, severas restrições.

— Assim, fica bem claro que o problema principal é a importação de aço e partes nobres dos motores, que estão fazendo com que os carros nacionais tenham um forte índice de componentes importados. Assim, o governo deseja importar o menos possível, mas não pretende prejudicar as indústrias, nem o povo, nem os trabalhadores do setor.

Guazelli reduz consumo de gasolina

Porto Alegre — O governador Sinval Guazelli baixou portaria, ontem, determinando uma diminuição, para posterior alienação de 10% da frota de veículos oficiais do Rio Grande do Sul, e uma redução de 25% no consumo de gasolina de todos os veículos, com exceção para os serviços de assistência técnica e de segurança pública.

As novas medidas de economia, anunciadas pelo governador gaúcho em decorrência da crescente elevação dos preços do petróleo e de seus derivados, incluem também a seleção, pelas secretarias e órgãos de administração indireta, de

veículos mais econômicos, além da proibição dos carros oficiais de transitarem durante à noite, feriados e fins-de-semana, sendo obrigatório o recolhimento às garagens das respectivas secretarias.

O governador gaúcho também baixou decreto, instituindo o sistema central de transporte oficial do Estado, que objetiva uma maior economia, rendimento e controle na operação e manutenção dos serviços de transporte oficial, e que coordenará as medidas de redução de consumo de gasolina, determinadas pelo chefe do executivo gaúcho.

Imprensa mundial se reúne hoje em SP

São Paulo — Com uma reunião reservada da comissão de Bolsas de Estudos, às 15 horas, no quinto andar do Hilton Hotel, em São Paulo, será instalada hoje a 31a. Reunião Anual da Associação Inter-americana de Imprensa, contando com a participação de cerca de 400 especialistas e com a duração prevista de uma semana. O programa oficial do encontro será iniciado segunda-feira com uma reunião, às 10 horas, da Comissão de Liberdade de Imprensa e Informação, presidida por German Ornes, editor de El Caribe, de São Domingos, República Dominicana. Essa reunião continuará, às 15 horas, depois de um passeio turístico pela capital paulista, e ainda, na terça-feira, das 10 horas às 13h30min.

A junta de diretores terá sua reunião, em que serão apresentados os relatórios do presidente da Comissão Executiva e do gerente geral (o norte-americano James Canel) e as propostas de novos sócios, ainda na terça-feira, às 15 horas, seguida das reuniões das juntas de diretores do Centro Técnico e do Fundo de Bolsas de Estudos.

O governador do Estado, Paulo Egídio Martins, instalado na quarta-feira, às 10 horas, a reunião da Assembléia Geral, em que serão entregues prêmios, apresentados os novos associados e os relatórios do atual presidente da Associação, Júlio de Mesquita Neto, diretor de — O Estado de S. Paulo, e do tesoureiro. Às 12 horas, serão eleitos os novos diretores e, às 17 horas, os participantes da reunião visitarão a bienal de São Paulo.

PROGRAMA DE REUNIÕES
"O milagre brasileiro" — será o tema da palestra do ministro da Fazenda, Mario Henrique Simonsen, na reunião da Assembléia Geral da AII, na quinta-feira, às 10 horas. A seguir, na mesma reunião, haverá uma palestra conjunta de Antonio Ortiz Mena, presidente do Banco Interamericano de Desenvolvimento, e Alejandro Orfila, secretário-geral da Organização dos Estados Americanos, e uma mesa redonda sobre "as mulheres como profissionais no Brasil".

O ex-governador da Guanabara e x-diretor da "Tribuna de Imprensa", Carlos Lacerda, fará uma palestra, na mesma reunião, na parte da tarde, sobre "Portugal, uma nova ameaça ao ocidente?", depois de uma entrevista coletiva dos diretores da AII e de uma palestra sobre "como economizar papel na imprensa". O relatório da comissão de liberdade de imprensa e informação, será discutido na reunião da assembléia-geral da sexta-feira, às 10 horas, que será aberta com uma palestra de Donald Gonzalez, vice-presidente da Fundação Colonial de Williamsburg, sobre sua cidade, que será a sede da próxima reunião anual da AII. A discussão continuará à tarde.

Um debate sobre os problemas do Nordeste

Petrolina (Pernambuco) — Classificando de "preocupação um pouco exagerada" a posição de técnicos e políticos nordestinos em torno da necessidade de se eliminar os desníveis regionais, o ministro do Interior, Rangel Reis, admitiu, em debate de quase duas horas no I Seminário da Bacia do São Francisco, a se encerrar hoje, em Juazeiro, na Bahia, ser "impossível" um desenvolvimento harmônico e por igual no país, tal a sua dimensão territorial e as diferenças interregionais que apresenta.

Num pronunciamento de 33 laudas, antes de abrir os debates, o ministro Rangel Reis disse a um auditório completamente lotado, no cine São Francisco, que a perda da posição relativa do nordeste em relação ao país como um todo não resulta de um desempenho fraco de sua economia, mas, ao contrário, de um crescimento excepcional da economia brasileira de 1961 a 1974". Segundo ele, em face dos inevitáveis reflexos da crise mundial no Brasil, a previsão do crescimento do produto interno bruto (Pib) da região, este ano, indica uma taxa de seis por cento.

Em seu longo pronunciamento — que, em entrevista à imprensa, negou fosse uma resposta ao discurso do senador Luiz Viana Filho, mas, antes, a colocação de alguns dados em eus devidos lugares, o ministro do Interior, recorrendo constantemente ao II Plano Nacional de Desenvolvimento, garantiu uma aceleração do desenvolvimento da região, tanto social quanto economicamente, até 1979.

Segundo Rangel Reis, o nordeste apresenta, de 1968 a 1974, uma taxa média de crescimento anual da ordem de 8,1 por cento, "a mais elevada taxa média de expansão em sua história econômica num período de sete anos sucessivos, que, já por si excepcional para qualquer país ou região, assume particular significação no nordeste pelo fato dele haver enfrentado um período de três anos — 1970, 1972 e 1974 — de calamidades climáticas".

CONDIÇÕES NORDESTINAS
Afirma ele ser evidente que o governo reconhece a existência de sérios pontos críticos de desenvolvimento do nordeste (nove milhões de adultos analfabetos, correspondendo a mais de 50 por cento da população de mais de 15 anos; 600 mil famílias — ou 23 por cento das residentes na área urbana — em habitações abaixo dos padrões

Deficit do balanço de pagamentos diminui

O deficit global no balanço de pagamentos do país será este ano de 1 bilhão e seis milhões de dólares — inferior em 23,4% em relação ao ano passado, segundo fontes do governo federal.

Brasília — O deficit global no balanço de pagamentos será este ano de um bilhão e seis milhões de dólares — inferior em 23,4 por cento em relação ao do ano passado — segundo as últimas projeções do governo federal. Nas transações correntes batem-se duas pressões inversas: na balança comercial o deficit estimado oficialmente é de um bilhão e 824 milhões de dólares, inferior em 38,9 por cento ao registrado no ano passado, enquanto o deficit de serviços aumentará em 36 por cento, vindo a alcançar 3 bilhões e 351 milhões de dólares.

No movimento de capitais os resultados esperados pelo governo são menos favoráveis que os obtidos em 1974: os empréstimos em moeda externa cairão 18,40 por cento, vindo a alcançar 4 bilhões e 50 milhões de dólares, 913 milhões a menos que no ano passado. Já as amortizações pagas ao exterior (relativas à dívida externa) posicionar-se-ão em 2 bilhões de dólares (+3,09 por cento sobre 1974). A entrada de capital de risco (investimentos líquidos), por sua vez deverá cair 6,32 por cento admitindo o governo que venha alcançar os 830 milhões de dólares.

O balanço de pagamentos é o registro sistemático das transações entre os residentes e os não residentes de um país durante determinado período de tempo. Estas transações podem ser classificadas em dois grandes grupos: as transações correntes e os movimentos de capitais. As transações correntes são as referentes a movimentação de mercadorias e serviços (incluindo-se aí os serviços de remuneração de capitais sob a forma de juros e dividendos), e os movimentos de capital são os deslocamentos de moeda, créditos e títulos representativos de investimento.

Analisemos a primeira parte destas contas — as transações correntes — utilizando os resultados consoli-

dados do ano passado com as perspectivas para 1975 oficiais; os valores são em milhões de dólares:

BALANÇO COMERCIAL			
	1974	1975	VARIAÇÃO EM 1975
EXPORTAÇÃO	951	9.420	+ 18,48 p/cento
IMPORTAÇÃO	12.635	12.280	-2,81 p/cento
SALDO	-4.684	-2.860	-38,94 p/cento

2 - SERVIÇOS			
	1974	1975	VARIAÇÃO EM (1975) P/C
RECEITA	1.558	1.343	-13,60 por cento
DESPESA	4.021	4.894	+ 16,74 por cento
SALDO	-2.463	-3.551	+ 35,05 por cento

Com estes resultados, as transações correntes ficam com os seguintes resultados.

TRANSAÇÕES CORRENTES			
	1974	1975	VARIAÇÃO EM 1975 P/C
DEFICIT PERSPECTIVAS	-7.146	-6.191	(-13,36 P/C)

No que se refere aos movimentos de capital são as seguintes as perspectivas oficiais para 1975, em comparação com os resultados do ano passado; com os valores em milhões de dólares:

B) MOVIMENTO DE CAPITAIS			
1 - EMPRÉSTIMO EM MOEDA			
	1974	1975	VLR. 1975 P/C
	4.963	4.050	-18,40
AMORTIZAÇÕES			
	-1.940	-2000	(+ 3,09)

3 - EMPRÉSTIMOS E FINANCIAMENTOS					
	1974	1975	VARIAÇÃO	EM 1975	P/C
	-1.924	02.304	+19,80		
	-1.924	02.304	(+19,80)		
4 - INVESTIMENTOS (Líquido)					
	886	830	(-6,32)		

Tem-se como resultado global um deficit de 1 bilhão e 6 milhões de dólares, inferior em 23,38 por cento ao registrado em 1974. Quando o deficit foi de um bilhão e 313 milhões de dólares. Com os resultados admitidos pelo governo o coeficiente de endividamento externo do país irá para 1,94, a posição mais elevada desde 1964, denotando a necessidade de maior cautela dentro do processo de endividamento. No quadro abaixo fornecemos os diversos dados necessários à obtenção do coeficiente de endividamento, que surge na última coluna, como resultado da divisão de dívida externa líquida pelo valor das exportações:

Ano	Dívida Bruta (A)	Reservas (B)	Dívida Líquida (C)	Exportações (D)	Relações (C/D)
1964	2,9	0,2	2,6	1,4	1,69
1965	2,9	0,4	2,4	1,5	1,53
1966	2,9	0,4	2,5	1,7	1,46
1967	3,3	0,2	3,1	1,6	1,92
1968	3,7	0,2	3,5	1,8	1,87
1969	4,4	0,6	3,7	2,3	1,62
1970	5,2	1,1	4,1	2,7	1,50
1971	6,6	1,7	4,8	2,9	1,69
1972	9,5	4,2	5,3	3,9	1,34
1973	12,8	6,4	6,4	6,2	1,03
1974	17,3	5,2	12,0	7,9	1,52
1975	22,5	4,2	18,2	7,9	1,94

OBS: — Valores em bilhões de dólares.

mínimos de conforto e segurança e 450 mil em habitações necessitando de recuperação; uma renda "per capita" no campo entre 170 e 180 dólares — ou um décimo da média nacional), mas diz que a maturação dos investimentos realizados pela Sudene entre 1969/1974 e a intensificação da política de transferência de recursos do governo federal "permitem antever ainda maior expansão da economia nordestina".

— Alguns indicadores conjunturais mostram como tem evoluído a região nordeste em alguns setores: entre 1971 e 1974, o consumo industrial de energia elétrica cresceu 83 por cento; a arrecadação do IPI 40,4 por cento; a produção de cimento 60,1 por cento; a área licenciada de edificações 56 por cento; o consumo de cimento licenciada de edificações 56 por cento; o consumo de cimento 45,2 por cento, enquanto os empréstimos de Bnd e Banco do Brasil aumentaram de Cr\$ 2 bilhões e 144 milhões para Cr\$ 3 bilhões e 98 milhões e o saldo de aplicações do Bnd se elevou de Cr\$ 2 bilhões e 98 milhões, em dezembro último, para Cr\$ 4 bilhões em junho deste ano, revelou o ministro do Interior.

Para Rangel Reis, ao contrário do que afirmam vários técnicos e políticos nordestinos, "os 30 por cento dos incentivos fiscais destinados ao PIN e os 20 por cento destinados ao Proterra, pelo decreto-lei 1.179, de

julho de 1971, foram compensados com margem favorável, não prejudicando de nenhuma forma o programa de industrialização da região". O ministro expôs toda a programação do governo federal para o nordeste até 1979, utilizando-se, quase sempre, do II PND.

DIFERENCIAÇÕES

No longo debate que se seguiu após a sua exposição, Rangel Reis, em resposta ao deputado federal Rui Bacelar, que disse discordar dele quando alega que os desníveis regionais têm diminuído, afirmou considerar "preocupação um pouco exagerada" a posição em torno da necessidade de eliminá-los, por parte de técnicos e políticos regionais, admitindo ser "impossível" obter um desenvolvimento harmônico e igual para todo o país, pela sua dimensão territorial e pelas diferenciações inter-regionais. "Eu acho que esta questão de acompanhar, de verificar palmo a palmo a igualdade das taxas de crescimento, nos parece um caminho pouco satisfatório".

A deputada Ana de Oliveira, da Assembléia Legislativa da Bahia, defendeu a necessidade de se unificar as tarifas de energia elétrica em todo o país e do preço da energia rural ser menor que o da industrial, ao que lhe respondeu estar com toda razão o ministro do Interior. O deputado Prisco Viana disse ser bastante inquietante a distância econômica e social que separa o

nordeste do centro-sul, enquanto o deputado federal Rogério Rego, também da Arena baiana, declarou que as realizações dos governos federais após 1964 foram boas para o nordeste, mas aquelas do que é preciso.

O único parlamentar do MDB a se pronunciar no debate, que teve vários momentos de hilaridade, principalmente na intervenção de um pastor protestante citando trechos da bíblia e pedindo a Deus para abençoar o ministro, os governadores e o povo, foi o deputado federal Noide Cerqueira, da Bahia. Disse ele ter sido uma idéia infeliz a política econômica do governo Médici, "de deixar o bolo crescer para depois distribuir", tanto assim que foi modificada pelo presidente Geisel.

INVESTIMENTOS

Em outro trecho da sua fala, o parlamentar oposicionista observou que, embora houvesse reiteradamente prometido, o governo federal até agora não respondeu ao discurso do senador Luiz Viana Filho, "um senador da Arena que fez uso de dados oficiais, portanto insuspeito para denunciar o empobrecimento do nordeste". O ministro Rangel Reis, ao responder a Noide Cerqueira, não tocou no assunto, mas retrucou outra afirmação sua — de que o nordeste estaria sendo abandonado pelo governo federal, declarando não poder concordar, "de forma alguma, que o governo tem esquecido a região".

OPORTUNIDADE

Está iniciando atividades em Florianópolis a maior Empresa em seu gênero em todo o hemisfério sul. Dada à alta faixa de ganhos, há vagas somente para pessoas de boa instrução (secundário completo ou superior), de personalidade definida, maiores de 25 anos e que queiram realmente projetar-se profissional e financeiramente, num trabalho digno e de alta significação social. É uma excelente oportunidade para quem quer mudar para melhor e para senhoras que nunca desenvolveram atividade fora do lar e desejam fazê-lo, pois não é necessária experiência anterior.

Hoje chegará à nossa cidade um elemento da Direção nacional da Empresa, que entrevistará candidatos de ambos os sexos, amanhã (dia 20), das 10 às 12 e das 14 às 19 horas, no Querência Palace Hotel. Os interessados deverão apresentar-se com documento de identidade, fontes de referência e, se possível, com uma foto 3 x 4. Procurar pela Srta. Miriam. Garantimos sigilo absoluto.

JÁ CHEGOU CORCEL 76

VENHA CONHECER! NA FLORISA
Integrante do Grupo Sul-Brasileiro

Brasil pode ingressar na exportação da seda

São Paulo - Enquanto a demanda mundial de seda deverá crescer a uma taxa de 5% ao ano, o Japão e a Rússia tiveram sua produção reduzida por problemas de mão-de-obra, o que poderá transformar o Brasil, a curto prazo, em um dos maiores exportadores do produto, desde que seja ativada e aperfeiçoada a sericultura nacional.

A advertência é do presidente da Comissão Técnica de Sericultura, da Federação da Agricultura do Estado, Sr. Maurício Lima Verde Guimarães, afirmando que, apesar de ser um dos principais produtores de seda - com uma produção anual de cinco milhões de casulos -, o Brasil é, também, um dos países mais atrasados em termos de pesquisa e infra-estrutura.

Depois de participar do XIII Congresso da Comissão Serícola Internacional - que reuniu 135 técnicos de mais de 20 países -, o Sr. Maurício Guimarães ressaltou que o Brasil, por ser um país tropical, tem condições muito favoráveis para produzir seda a custo baixo e em grande quantidade, faltando, entretanto, assistência técnica para o aprimoramento do setor.

Governo vê articulação de programas regionais

Rio - A Secretaria do Planejamento da Presidência da República através da Secretaria de Articulação com os Estados e municípios realizará, em convênio com o Instituto Brasileiro de Administração Municipal, o Simpósio Nacional sobre Programas de Articulação com os municípios, que será iniciado segunda-feira e termina dia 24 de outubro.

O simpósio visa dar um sentido nacional ao esforço de articulação com Estados e municípios que o sistema federal de planejamento vem desenvolvendo nas áreas de planejamento governamental, orçamento e modernização administrativa. Durante os quatro dias de debates serão discutidas as diretrizes para um programa nacional de integração que evite a duplicidade de esforços.

O simpósio, que se desenvolverá através de sessões plenárias pelas manhãs, e estudos de grupo, nos períodos da tarde, será realizado no auditório do Instituto Brasileiro de Administração Municipal e conta com a participação de representantes da Secretaria de Articulação com Estados e municípios, do Ibam, das superintendências regionais, dos órgãos estaduais de articulação com municípios e de organismos federais que executam programas para governos municipais.

As novas perspectivas dos programas de apoio aos municípios - palestra a cargo da secretaria de articulação com Estados e Municípios -, as experiências regionais de apoio aos municípios - palestra da Sudam, Sudene e Sudesul - e as experiências de implantação de aperfeiçoamento de órgãos estaduais de apoio aos municípios - palestra do Ibam - serão temas de debate durante o simpósio.

Os participantes do simpósio discutirão ainda, em trabalhos de grupo, as estratégias de ação para implantação de programas de apoio aos municípios e a compatibilização desses diferentes programas de apoio.

Transportes esperam planos...

Brasília - A necessidade de se racionalizar o uso do combustível torna ainda mais urgente a execução de planos que encontrem soluções imediatas para o problema dos transportes urbanos no país. Por recomendação especial do Governo, os estudos estão sendo acelerados e os planos diretores para as áreas metropolitanas de Salvador e de Recife começam a ser traçados ainda este mês.

Até agora, apenas os estudos para a área metropolitana de Porto Alegre se encontram adiantados, com conclusão prevista para junho de 1976. O plano do Distrito Federal, já iniciado, deve estar pronto em junho de 1977. Os projetos para Belo Horizonte, Curitiba e Fortaleza começarão a ser feitos a

partir do ano que vem.

Os planos diretores para os transportes urbanos das áreas metropolitanas do Rio de Janeiro, São Paulo e Belém ainda não tem previsão de quando começarão a ser traçados. De acordo com o técnico da Geipot (Empresa Brasileira de Planejamento de Transportes), Sr. Clóvis Fontes de Aragão, os projetos para o Rio e São Paulo deverão ser um pouco demorados porque até agora não foi feito qualquer plano integrado de transportes para aquelas cidades. "Existem muitos planos parciais, alguns já defasados que terão de ser bem analisados numa tentativa de se tentar aproveitá-los para uma adaptação à realidade atual", explicou ele.

O plano diretor de transportes urbanos para a área

metropolitana de Porto Alegre, iniciado em 1974, está com parte de transportes coletivos (ônibus) praticamente concluída. Apesar da conclusão total do projeto para a área estar prevista para junho de 1976, sua execução imediata vai depender da disponibilidade de recursos e da coordenação das entidades metropolitanas.

Com a criação da empresa brasileira de transportes urbanos, cujo projeto de lei já foi encaminhado ao Congresso, a falta de recursos não será problema: ela vai gerar cerca de Cr\$ 17 bilhões para aplicação nos próximos cinco anos. O técnico Clóvis Fontes de Aragão acha que com a criação da empresa, os planos poderão ser imediatamente implementados, dependendo

apenas da coordenação das entidades metropolitanas responsáveis pela colocação em prática dos planos nas diferentes áreas.

Apesar de não ser considerado como área metropolitana, o Distrito Federal mereceu atenção especial para sua importância como centro administrativo do Governo. O projeto para Brasília, iniciado em maio, deverá estar totalmente concluído em junho de 1977. Antes disso, no entanto, as recomendações de curto prazo propondo soluções imediatas para o transporte coletivo, estacionamento e circulação viária, tem a conclusão prevista para abril/mayo do ano que vem, segundo informou o sr. Clóvis Fontes de Aragão, chefe do plano diretor de transportes urbanos do Distrito Federal.

Com o último aumento verificado nos preços do petróleo, os planos diretores terão que ser mais acelerados de modo a poderem ser colocados em prática o mais depressa possível. Os projetos para Recife e Salvador começam a ser feitos ainda este mês. Os planos diretores para as áreas metropolitanas de Belo Horizonte, Curitiba e Fortaleza deverão ser iniciados no ano que vem. A ênfase maior, em todos eles, será dada à parte de transporte de massa. "No Rio, por exemplo, teremos que encontrar uma solução entre a segurança e o custo das passagens de ônibus de modo a atender o mais racional possível a população que se utiliza hoje dos trens como meio de transporte", explicou o técnico da Geipot.

... vendas de carros aumentam

São Paulo - Apesar do aumento de 25 por cento no preço da gasolina, as vendas de automóveis novos continuam em evolução no país, de acordo com informações dos principais revendedores de São Paulo e de dirigentes da Associação Brasileira de Revendedores de Veículos, Abrave, com o lançamento da nova linha 1976, houve um aumento de 20 por cento nas vendas, na última semana.

Para o presidente do Sindicato Nacional da Indústria de Autopeças, Sr. Luis Eulálio Bueno Vidigal Filho, "as únicas dificuldades no momento no setor automobilístico, é a falta de pneus e também a de motor diesel".

Os dirigentes da Chrysler, General Motors e Ford reconhecem que há uma defasagem na produção de motores diesel no país, o que provoca uma grande fila de consumidores, a espera de suas encomendas.

A direção da Abrave informou ontem que "a venda de veículos novos no país está em evolução, saindo da recessão de algumas semanas atrás, quando o mercado praticamente ficou paralisado. O aumento do prazo de financiamento melhorou o poder aquisitivo do consumidor, que agora já começa a adquirir as novidades de 1976".

- Sabemos que as novidades são poucas. Houve pequenas alterações nos veículos da linha 1975 para 1976. Apesar disto, sempre os consumidores gostam de trocar seus carros usados por novos, numa tentativa de não terem veículo com preço desvalorizado", afirmam.

Salientam, entretanto, que "as vendas de carros usados ainda continuam baixas, o que serve para preocupar, porque este setor quando está em evolução, também provoca o crescimento nas vendas dos veículos novos é um termômetro de vendas de carros novos.

Nas principais revendedoras da cidade, principalmente das marcas Ford, General Motors e Chrysler, existem filas de compradores. Estas empresas produzem de acordo com as necessidades do mercado, sendo surpreendidas, agora, pela grande procura de novos modelos, o que beneficia a Volkswagen, pois muitos compradores desistem de ficar na lista de espera e compram veículos desta indústria.

As filas também são grandes no setor de caminhões

do próximo ano poderá ter sua situação regularizada, com a entrada em funcionamento da fábrica da General Motors, umavez que a Perkins, que é a maior fornecedora, já está com uma situação melhorada, com a inauguração de novas instalações em São Bernardo.

O setor de tratores, por causa da falta de motores diesel, também sofreu atrasos, havendo atualmente longas filas para determinados tipos de tratores agrícolas. O Sindicato Nacional da Indústria Automobilística também é favorável a expansão dos setores de motores diesel e de tratores, que considera "importantes para o desenvolvimento nacional".

As principais fábricas automobilísticas do país buscam no momento contatos

com novos possíveis compradores no exterior, atendendo recomendação governamental de ampliação das exportações. A Volkswagen acredita que até o final do ano tenha exportado 80 mil veículos para diversos países, e que com a rede de manutenção montada, possa em 1976 elevar em mais de 40 por cento suas exportações.

Para o presidente da Volkswagen, Sr. Wolfgang Sauer, "a empresa não tem problemas, pois produz o carro mais econômico do mundo, encontrando mercados novos com maior facilidade". Esta empresa manterá sua produção de dois mil carros diários, considerando agora, que um estoque de 20 mil veículos, "é suportável, pensando-se em termos de exportações".

Racionamento deixa em crise postos de Goiânia

Goiania - Até agora é da ordem de 35 por cento a redução média do consumo de gasolina, nesta capital, em face dos dois últimos aumentos nos preços do combustível. Os revendedores, que fizeram essa constatação, dizem que muitos proprietários de veículos vão aos poucos sentindo o peso no orçamento doméstico, achando assim que o consumo tende a se reduzir mais ainda nas próximas semanas.

De modo geral, está em crise o comércio de gasolina em Goiânia. Somente nos últimos meses, 17 postos foram fechados. Também os revendedores de veículos e mesmo o comércio de carros usados sentem forte retração nas vendas, em vista dos constantes aumentos no preço da gasolina.

Atendendo ao apelo do governo federal para a adoção de medidas de economia de combustível, a mesa diretora da Assembléia Legislativa de Goiás resolveu pôr à venda 12 dos 13 cargos oficiais de que dispõe e adquirir, para os serviços essenciais do poder, três veículos utilitários, de preferência os que têm consumo mais baixo de combustível.

Com essa decisão, que será posta em prática a partir de 10 de janeiro do próximo ano, perderão direito a carros de representação os líderes do governo e dos dois partidos, o chefe de gabinete da Presidência, os primeiros e segundo vice-presidentes da mesa, os quatro secretários e o diretor-geral da Secretaria da Assembléia.

Segundo o presidente da Assembléia, deputado Jesus MMeireles, os motoristas serão aproveitados nos serviços da Assembléia, observando-se os mesmos critérios recentemente adotados pela Câmara Federal.

PARAPSILOGIA

Conheça os mistérios da mente, realizando o curso científico de Parapsicologia por correspondência, dado por Frei Albino Aresi e equipe médica. Duração: um ano, com certificado final após prova teste feita em sua casa.

INFORMAÇÕES: INPAR (Instituto Nacional de Parapsicologia) - Av. Cons. Rodrigues Alves, 804 - Vila Mariana - 04014 - São Paulo
Tels.: 71-9047 e 70-4603

Ferro para Construção

Todas as bitolas Duvidamos que alguém venda por menos

CASAS DA AGUA

Fim de Papo

Florianópolis, São José e Itajaí

VARIEDADES IMOBILIÁRIAS

PREO IMÓVEIS

FELIPE SCHMIDT, 58 - GALERIA COMASA - LOJA 3
FONES: 22-3398/22-1100/22-3257 - CRECI-2.535

ESTREITO

Casa localizada no Estreito, possuindo: 3 dormitórios, living, copa, cozinha, banheiro, dependências completas de empregada com ampla área de serviço e garagem.
COD-105-C Preço Cr\$ 290.000,00

Residência com acabamento de luxo possuindo: 3 dormitórios, sendo 1 com banheiro privativo, living, banheiro social, copa, cozinha, dependências completas de empregada e garagem.
COD-104-C Preço Cr\$ 390.000,00

Casa em alvenaria com living, 3 dormitórios sendo 1 com banheiro privativo, copa, cozinha, 2 banheiros, dependências de empregada, garagem e jardim.
COD-113-C Preço Cr\$ 400.000,00

Residência possuindo varanda, living, sala de jantar, 3 dormitórios, banheiro, área de serviço, garagem, jardim e quintal.
COD-112-C Preço Cr\$ 180.000,00

CENTRO

Residência com 2 pavimentos contendo living, sala de jantar, copa, cozinha, despensa, garagem, hall, 4 dormitórios, 2 terraços, dependências de empregada, jardim e quintal.
COD-107-C Preço Cr\$ 850.000,00

COQUEIROS
Casa localizada em Coqueiros, possuindo living, sala de jantar, 4 dormitórios, banheiro, cozinha, dependências de empregada, 2 garagens, churrasqueira.
COD-108-C Preço Cr\$ 400.000,00

Residência possuindo hall, living, sala de jantar, copa, cozinha, (mobiiliada Kit-chens), 3 dormitórios, sendo 1 com armário embutido, sacada, lavabo, 2 banheiros sendo 1 privativo do casal, decorados, dependências completas de empregada, adega, despensa, aquecimento central, casa acarpetada.
COD-121-C Preço Cr\$ 750.000,00

TRINDADE

Residência contendo living, sala de jantar, 3 dormitórios, 1 suite, 2 banheiros, vestíbulo (lavabo), escritório, garagem para 2 carros, terraço, cozinha, dependências completas de empregada, lavanderia.
COD-109-C Preço Cr\$ 1.100.000,00

Casa contendo living, sala de jantar, copa, cozinha, 3 dormitórios, 2 banheiros, sendo 1 privativo do casal, garagem, jardim de inverno, close.
COD-114-C Preço Cr\$ 350.000,00

APARTAMENTOS - CENTRO

Apartamento contendo living, 3 dormitórios, copa, cozinha, dependências completas de empregada, área de serviço.
COD-0102-A Preço Cr\$ 400.000,00

Apartamento possuindo living, 2 dormitórios, dependências de empregada, banheiro e área de serviço.
COD-070-A Preço Cr\$ 220.000,00

Apartamento possuindo 3 dormitórios, living, sala de jantar, 2 banheiros sendo 1 privativo do casal, dependências de empregada e garagem.
COD-030-A Preço Cr\$ 450.000,00

SALAS

Diversas salas localizadas em edifício em fase final de construção com 54,24m2.
COD-301-S Preço Cr\$ 150.000,00 (unitário)

VENDE-SE

Uma máquina de lavar roupa - marca Bendix, um balanço de ferro com 3 assentos para área, um exaustor para cozinha e uma enceradeira Arno. Aceitamos troca por móveis como Arca. Tratar: Rua Pedro Ivo, 19.

NÃO SE AFOBE NA PRIMEIRA OFERTA

NÃO SE AFOBE NA PRIMEIRA OFERTA ANTES DE COMPRAR PROCURE VER OS PREÇOS E A QUALIDADE DOS MATERIAIS DE CONSTRUÇÃO DE PHILIPPI & CIA. a casa do construtor

Bal. Camboriú - Tubarão Fones - 44.1811 - 44.1790 - 44.1080

CENTRO - ESTREITO - BAL. CAMBORIÚ - TUBARÃO
Fones - 44.1811 - 44.1790 - 44.1080

EXCELENTE PONTO COMERCIAL TUBARÃO

Vende-se excelente "ponto Comercial", localizado no centro de Tubarão. Tratar fone: 369

SUINOS

COMPRAMOS SUINOS TIPO CARNE, PAGAMOS A VISTA, TRATAR: IND. E COM. DE CARNES DAFRIGO LTDA., Av. Monteiro Lobato, 1.607 - Guarulhos - Est. de S. Paulo. Telefones: 209-0074 - 209-1553 - 209-4851.
CGC 49.069.198/0001-59 - Inscr.: 336.004.694.

Ministério das Comunicações

TELESC/telecomunicações de santa catarina s/a

Subsidiária da Telebrás

P-CEAB - Coordenadoria de Estudo e Análise de Bens Patrimoniais
Rua Victor Meirelles, no. 11
88.000 - Florianópolis - SC

ANÚNCIO PARA ALIENAÇÃO DE BENS MÓVEIS

ANÚNCIO - P-CEAB-01/75
ALIENAÇÃO DE SUCATA

A TELECOMUNICAÇÕES DE SANTA CATARINA S.A. - TELESC, torna público, para conhecimento dos interessados, que procederá a venda dos seguintes materiais, considerados sucata:

I - Individualização e localização dos bens e prazos de entrega.

1.1 - Sucata - Pesos Mínimos

15.108 Kg de fios de cobre com capa plástica	4.200 kg de chumbo (limpo)
3.071 kg de fios de cobre com isolamento de papel	40 kg de alumínio
2.853 kg de cabos telefônicos de cobre com capa e insolação plástica	7.017 kg de cordoalhas de aço
153 kg de arame de cobre limpo	290 kg de ferro fundido
	21.200 kg de ferro em trilhos

1.2 - Localização de Sucata
Almoxarifado da TELESC, à rua Cel. Pedro Demoro, no. 1921, Estreito - Florianópolis.

1.3 - Prazo de Entrega
O material deverá ser retirado, após a publicação do resultado, dentro do prazo de três (3) dias úteis após o pagamento do preço conveniado, sob pena de pagamento à TELESC, a título de armazenamento e vigilância, de Cr\$ 1.000,00 (hum mil cruzeiros), por dia de atraso na retirada da sucata, conforme preceitua as Normas de Alienação de Bens da TELESC.

II - Verificação dos Bens e Normas de Alienação
A sucata poderá ser examinada no Almoxarifado da TELESC e as Normas que disciplinam a alienação, e que fazem parte integrante deste Anúncio, deverão ser obtidas e encontradas na Sede da TELESC, no endereço acima mencionado, na Divisão de Registro e Documentação.

III - Prazo para Entrega de Propostas
O prazo para Entrega de Propostas apresentadas em envelopes fechados termina no dia 04 (quatro) de novembro de 1975, às 15 (quinze) horas. Neste mesmo dia, às 15:30 (quinze e trinta) horas, as propostas serão abertas, pela Comissão designada observado o contido na " Norma de Alienação de Bens".
As propostas serão entregues:
- na Divisão de Registro e Documentação, à Victor Meirelles, no. 11.

IV - Caução
Anexo a documentação, que instruirá a proposta, deverá ser aposto o recibo de caução ou cópia fotostática ou xerocada autenticada. Está fixada a caução de Cr\$ 10.000,00 (dez mil cruzeiros) para a presente alienação de sucata. A caução será prestada na DPDF/DR, à Praça Getúlio Vargas, no. 15 em Florianópolis.

V - Julgamento das Propostas
As propostas serão julgadas, em Florianópolis, por Comissão especialmente designada, e o resultado será anunciado nos 10 (dez) dias úteis que se seguirem ao encerramento do prazo de entrega de propostas.

VI - Normas do Anúncio
Os interessados na aquisição de bens relacionados neste Anúncio deverão obter, nos locais indicados para Entrega de Propostas, as Normas de Alienação de Bens.

VII - Rejeição de Propostas
Poderá a TELESC, a seu exclusivo critério, rejeitar qualquer proposta ou todas elas, se os preços cotados não forem de seu interesse, não cabendo aos proponentes direitos de recurso ou qualquer outra medida em face de rejeição.

Florianópolis, 10 de outubro de 1975
A Diretoria

Avai: «uma partida muito importante»

O jogo de hoje entre Avai e Hercílio Luz, no Adolfo Konder, é um dos incluídos no teste da Loteria Esportiva. Por isto está sendo considerado por Áureo como «uma partida muito importante». Ele mantém o mesmo time que atuou contra o Caxias e que em casa «poderá repetir a boa atuação de Joinville».

Ontem pela manhã, o Avai fez ginástica, depois um bate-bola recreativo muito animado, dirigido por Daci-ca. Este dividiu os jogadores entre brancos e pretos, e formou os times assim. Os brancos acabaram vencendo por dois a um. Assim, este bate-bola serviu mais para dar forma física aos jogadores, e não para testar esquemas ou táticas de jogo.

Depois do treino, Áureo - que durante muito tempo prestou cuidados a Carlos, ainda contundido no tornozelo direito - fez preleção a todos os jogadores, visando o jogo de hoje. «Contra o Hercílio não deve ser fácil» - afirmou ele - «pois o time tem jogado

bastante e deve ser perigoso. O tempo é que está me preocupando - se chover muito, o campo vai ficar horrível».

Áureo disse também que os bichos pelas últimas vitórias do Avai devem ser pagos hoje após o jogo, embora não tenham sido estipulados.

João Salum, por sua vez, não tem se mostrado contente com o Torneio Incentivo. Tentando não deixar transparecer seu desgosto, afirmou que «o Avai terá lucro se for campeão, por causa do prêmio da Federação». Se isto não acontecer, Salum acredita que as arrecadações das partidas, aliadas às contribuições dos sócios «dêem» para pagar a rapaziada».

O Avai entra em campo com Rubens; Souza ou Jaico, Ary Prudente, Veneza e Orivaldo; Lourival ou Souza, Balduino e Zenon; Sabará, Vado e João Carlos.

O Hercílio Luz marca presença

O Hercílio Luz, por sua vez, vem confiante a Florianópolis, e espera vencer. Comentando as atuações anteriores de seu time, o técnico do Hercílio, Sargento Paulo, afirmou ter tido muita falta de sorte, principalmente no primeiro jogo, quando o time de Tubarão foi derrotado pelo Caxias, de Joinville.

Mesmo reconhecendo que o Torneio Incentivo não tem encontrado a receptividade que a Federação esperava, o treinador fez questão de destacar que o Hercílio vai cumprir as determinações da FCF. Marcará presença em todos os encontros programados, embora outros times não estejam procedendo da mesma maneira.

O Hercílio entra em campo hoje com Totonho; Helinho, Djalma, Edson e Zé Carlos; Marcos, Geninho; Zezinho, Luiz Antônio, Ademir e Silvinho.

A partida deverá ser dirigida por Fernando Pereira da Silva e começa às 15 horas.

OUTROS JOGOS

Em Lages, o Internacional enfrenta o Guarani, com arbitragem de Raimundo Ortiz.

Em Joinville, o Caxias enfrenta o Próspera, em partida a ser dirigida por Claudionor Pereira.

Em Blumenau, o Palmeira joga contra o América, em jogo a ser arbitrado por Roldão Borja.

Em Itajaí, Osmarino Nascimento dirige Marçílio Dias x Carlos Renaux.

Cuba e EUA ainda dominam nos Jogos Pan Americanos

Os sétimos Jogos Desportivos Pan-Americanos, completaram ontem sua primeira semana de competições sem que os atletas da América do Sul tenham conseguido anular o domínio dos Estados Unidos e de Cuba.

João de Oliveira, o extraordinário atleta de cor do Brasil, e o fundista colombiano Domingo Tibaduiza, ganhadores de medalhas de ouro no Torneio de Atletismo foram os mais notáveis representantes dos sul-americanos.

João de Oliveira é até o momento o melhor dentre os 3.468 atletas que participaram das 199 modalidades, ao impor uma nova marca mundial no salto triplo. Além disso, ganhou a medalha de ouro em salto a distância, superando os competidores norte-americanos.

Tibaduiza ganhou duas medalhas, uma de ouro nos 5.000 metros rasos e outra de bronze nos 10 mil. O corredor colombiano, que galgou o primeiro plano, ante a ausência de seu compatriota Victor Mora, deu um golpe nos prognóstico ao vencer, em grande forma, os 5.000 metros.

Entretanto, estas atuações, embora notáveis, são isoladas e não podem disfarçar a distância.



João Carlos de Oliveira, ainda o melhor atleta do Pan.

NEGÓCIO DE OCASIÃO

Transfere-se contrato de locação à preço reduzido de um sobrado na Rua Felipe Schmidt, ocupando individualmente 8 salas sintekadas, encortinadas e com lâmpadas fluorescentes. Excelente ponto comercial para grande empresa. Tratar com o Sr. Paulo na rua Fulvio Aducci 922 ou fone 44.1825

A Argentina, outrora poderosa representante sul-americana, decepcionou, principalmente nas provas atléticas e somente a extraordinária equipe de hockey sobre patins pode confirmar o favoritismo com que chegou.

O que parecia ser uma renhida disputa pelos primeiros lugares, entre cubanos e norte-americanos, não se acentuou ao completarem-se seis dias de disputas.

Os Estados Unidos tinham conseguido 76 medalhas contra 60 de Cuba e começam agora as provas de natação, onde sempre os norte-americanos foram vitoriosos.

O ciclismo iniciou ontem sua participação com a prova de 100 quilômetros contra relógio, onde o quarteto colombiano acreditam poder ter uma boa classificação.

A ginástica, uma das provas mais bonitas dos Jogos, também começa hoje com a participação feminina.

Haverá ainda provas de atletismo, com as primeiras cinco do decatlo e duas finais, em 400 metros rasos, homens e mulheres.

Caixa Econômica Federal Loteria Esportiva

Cartões que não concorrem, de acordo com os relatórios dos computadores (Art. nº 9, Parágrafo 1º da Norma Geral dos Concursos de Prognósticos Esportivos). Os apostadores, cujos números dos cartões constam da presente publicação e que não tenham sido substituídos por outros, devem solicitar dos respectivos revendedores a devolução da importância paga.

TESTE Nº 257

20-00001	554914		341800
20-00012	418912	20-10052	351335
20-00015	279157		352216
20-00019	8433	20-10059	440457
	9924	20-10067	540917
20-10012	619735		542455
20-10014	606607		542593
20-10018	754019		542614
	754702		543037
	754888		543144
20-10019	719116		544102
20-10020	465721		545211
	466487		545216
20-10027	518353		545254
20-10033	780637		545591
	782301		545779
	A		545926
	782302		546420
20-10034	358014		546496
20-10037	370608		A
	370926		546497
20-10040	508462		547136
20-10043	528509		547306
	A	20-10070	120484
	528510		120630
	529984		120980
	530158	20-10071	369774
20-10045	313801		370621
20-10046	290599	20-10074	231971
20-10048	339427	20-10079	473451
	340954		475412
	340962		475431
	541786	20-10084	22792

FAÇA HOJE SUAS APOSTAS NA LOTERIA ESPORTIVA É BEM MELHOR SER APRESSADO E MILINÁRIO DO QUE PERDER A CHANCE POR ESQUECIMENTO.

A Emplaco sabe que o caminhão Dodge não atrasa a construção de ninguém.

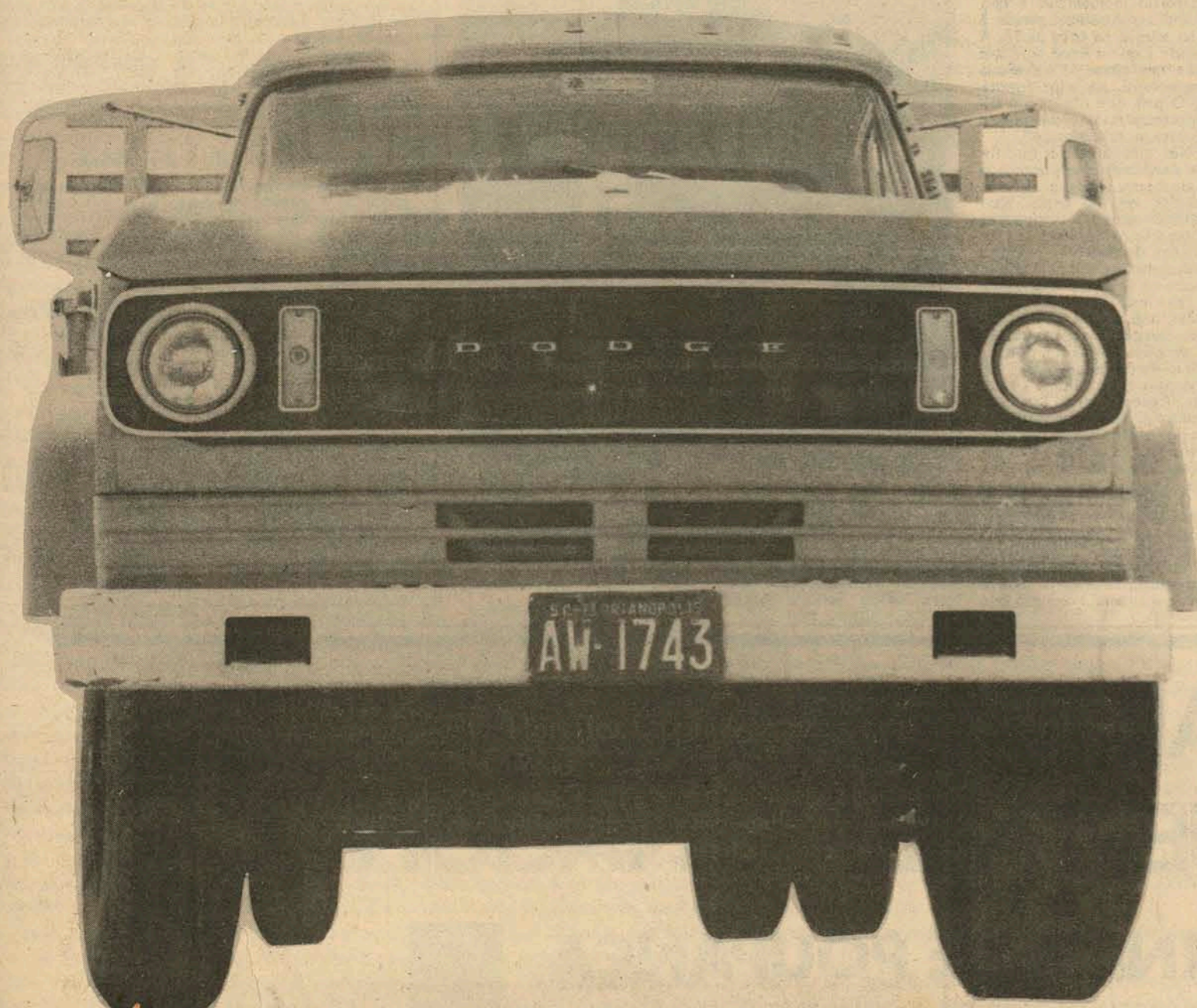

A Emplaco sabe que para uma construtora os prazos são muito importantes. Não só para os clientes, como para a própria imagem da empresa.

É que uma empresa construtora precisa de caminhões fortes que possam carregar areia, madeira, pedras e participar de muitos outros trabalhos pesados.

Foi por isso que a Emplaco escolheu Meyer Veículos para formar sua frota exclusivamente com caminhões Dodge. É que no Meyer Veículos você tem financiamento de até 36 meses.

Dodge são os mais rápidos, econômicos (gasolina e diesel) e resistentes que andam por aí. Tem maior capacidade de carga e chassi super-reforçado.

Tudo isso com muita potência e torque. Que é para carregar essa vontade de crescer de sua empresa.



REVENDEDOR AUTORIZADO  CHRYSLER do BRASIL

MEYER VEICULOS

Chrysler: engenharia de vanguarda



Lateral

O sargento Paulo, técnico do Hercílio Luz, marcou com dois no seu cartão da esportiva, para o teste de hoje. Jogando contra o Avai, no Adolfo Konder, decerto está querendo ser um novo Miron. Será que ele consegue?

Há poucos dias passou discretamente por Florianópolis o professor Yasuichi Ono, faixa vermelha e branca de Otávio DAN (grau) no judô. Durante três dias ficou na Ilha, acompanhado por seu filho, Quinto DAN Akira Ono, fez contatos com os juízes catarinenses, prometeu voltar antes do fim do ano, para dar aulas por um mês em Florianópolis. Yasuichi Ono tem em seu currículo a formação de mais de dez mil judocas, e é uma das maiores autoridades nesse esporte no continente americano.

Zagaló confirmou ter recebido uma proposta para treinar a seleção da Arábia Saudita, que irá disputar as eliminatórias do próximo mundial. Ele e Parreira (também convidado) não sabem se aceitam. Zagaló receberia 100 mil dólares por um ano, segundo a proposta oficial feita a ele. Se for, fica uma pergunta: isto será bom ou não para o futebol brasileiro?

Não fosse seu conhecido espírito brincalhão, o que João Salum disse ontem poderia passar por uma grave perda de memória. Depois de ter anunciado várias vezes a venda de Zenon aos mais diversos e distantes clubes, ele afirmava ontem pela manhã, numa roda de amigos, bastante sério: "O Avai nunca quis vender o Zenon. Não faríamos isto, pois ele ficaria três meses estagiando, e depois nos devolveriam o jogador". Estranho raciocínio. Mas Palmeiras, Flamengo, Grêmio, Coritiba não sabiam disso.

Contrariado: assim que o Botafogo entraria em campo ontem em Brasília, para jogar um amistoso contra o Ceub, Zagaló não queria o jogo, que chegou a ser recusado pela direção do clube. Mas um argumento irrefutável convenceu os alvinegros a atuar: o time receberia 70 mil cruzeiros livres de despesas, e agradaria muito ao amirante Heleno Nunes se jogasse. De Brasília, a delegação do Botafogo viaja hoje para Manaus. Ao que consta, com seus diretores muito satisfeitos.

Quem não trouxer uma medalha do Panamericano, poderá ao menos comprar uma, e bem mais valiosa que as conferidas aos atletas. Por 360 dólares pode-se comprar uma medalha de ouro, e por 20 dólares, uma de prata — ambas mais valiosas que as originais, que são apenas banhadas a ouro e prata. Cópias perfeitas, as medalhas à venda foram feitas pela indústria militar mexicana, que pela primeira vez cunha moedas no caso, medalhas).

João Carlos de Oliveira, o recordista mundial de salto triplo e primeiro colocado no salto em extensão, não deverá ficar só com as glórias de sua atuação. A exemplo de Domingo Colín, soldado raso mexicano ganhador da medalha de ouro dos vinte quilômetros, comenta-se que João — que é cabo — será promovido. Ele diz que não sabe de nada, porém já o chamam de "sargento".



Nelson (3) e Almeida (5) não estiveram bem ontem; Pinga (2) saiu machucado e Baio teve muito trabalho em sua área, tendo jogado muito avançado.

Um resultado justo. E bom

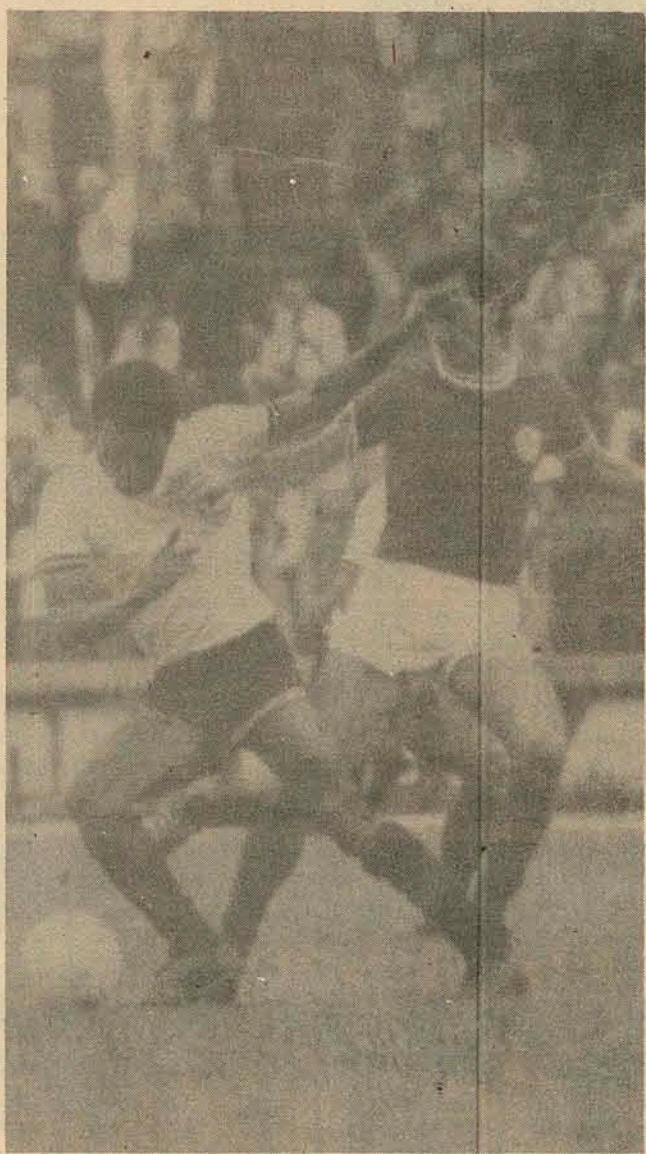

Zé Carlos pouco fez contra o Palmeiras.

O Figueirense atuou com Nilson; Pinga (Jorge Luiz), Nelson, Almeida e Baio; Sérgio Lopes, Dito Cola e Zé Carlos; Marcos (Lico), Toninho e Moacir; e empatou com o Palmeiras de Leão; João Carlos, Arouca, Alfredo e Jorge Tabajara; Dudu e Didi; Zuza (Mário), Edu, Fedato e Nei. O bom juiz da partida foi Luiz Carlos Barreto, auxiliado por José Maria Brandão e Alceu Conderado. Pelo Figueirense, Baio e Jorge Luiz receberam cartão amarelo; pelo Palmeiras, Edu. A renda foi Cr\$ 79.177,00, com 4.670 pagantes.

Empatando por dois gols — conseguidos quando o time estava em desvantagem no marcador, o Figueirense fez com que o Palmeiras realizasse sua oitava partida sem vitória. Mesmo jogando no Parque Antártica, o Palmeiras não soube aproveitar os momentos em que esteve em vantagem, e o Figueirense, em contra-ataques, conseguiu o que queria — ao menos um empate. Mesmo jogando sem cinco titulares, o Palmeiras não pode apresentar isso como argumento para o resultado da partida: sem Volmir e Casagrande, e no segundo tempo, sem Pinga (justamente o jogador mais regular do time), o Figueirense também jogou desfalcado. Tendo começado o mal, depois de levar o primeiro gol o Figueirense passou a lutar mais estruturado, teve como adversário, um Palmeiras extremamente nervoso depois do empate, e o resultado pode ser considerado justo.

DES VANTAGEM INICIAL
O Figueirense começou o jogo completamente dominado pelo Palmeiras. Com Sérgio Lopes parado frente à zaga, que falhava muito, o Figueirense não conseguia deter as avançadas do time paulista feitas pela direita, pelo meio e pela esquerda, mas sem muita objetividade na finalização. Chutando à meia-distância, o Palmeiras facilitava o trabalho de Nilson. Mesmo assim, o

Figueira não conseguia sequer chegar a grande área do adversário que aos 37 minutos marcou o primeiro gol, depois de uma falta desnecessária de Baio em Zuza. Este cobrou o lance para Fedato, numa meia puxada, finalizando por entre Sérgio Lopes e Nelson. Almeida também falhou no lance, embora a bola tenha batido em suas costas; Nilson não teve culpa do gol sofrido.

Depois de tomar o gol, o Figueirense passou a lutar mais em campo e aos 35 min. pela primeira e única vez na primeira etapa, chegou ao gol do Palmeiras, num escanteio. Mas nada conseguiu, e a última chance de gol seria criada por Fedato, aos 39 minutos.

O ÓTIMO EMPATE
Os dois times retornaram sem modificações ao grande. Mas o Figueirense voltou mais animado, e aos 3min40seg marcou seu gol: Pinga, subindo pela direita, cruzou para o meio; Fedato falhou na cobertura, e Toninho, frente ao gol, encobriu Leão e marcou. Logo depois Pinga saiu marcando, substituído por Jorge Luiz, imprevisto na zaga, e jogando pela primeira vez no Brasileiro.

Pouco depois, saiu Zuza do Palmeiras que nada fizera, e entrou Mário. A partir dessa substituição, Edu passou a cair mais pela direita, mas o Palmeiras ficou nervoso. Didi, excel-

te no domínio de bola no primeiro tempo, passou a facilitar o trabalho da zaga do Figueirense, chutando alto e fazendo levantamentos a toda hora. Nei fazia a mesma coisa.

Enquanto isso, o Figueirense procurava segurar o jogo, trazendo bolas até do meio de campo para Nilson. Este jogava arrastado, com o Palmeira nervoso e o Figueirense segurando o resultado até os 30 minutos do primeiro tempo, tendo o Palmeiras criado duas chances de gol, aos 23 e 29 minutos, com Didi, pelo meio, e aos 29, com Edu cabeçando para baixo, e a bola saindo no canto esquerdo de Nilson, por fora.

Depois dos trinta minutos, o Palmeiras insistiu desesperadamente tentando fazer o gol. Edu, aos 36 minutos, conseguiu isso: depois de um chute de Dudu no travessão, por cima, ele aproveitou o rebote para finalizar no canto-direito por Baio, perdendo a visão do lance e não teve culpa no gol.

Quando tudo parecia perdido para o Figueirense, aos 38 minutos ele empatou aproveitando-se do nervosismo ainda presente no Palmeiras: da direita, Jorge Luiz cruzou para a área, Sérgio Lopes subiu e cabeceou para Toninho finalizar chutando com o pé esquerdo. Af o Figueirense soube segurar o jogo, embora o Palmeiras continuasse insistindo no ataque.

Toninho, tendo enfrentado a zaga do Palmeiras quase sempre sozinho, em pressão no meio do Palmeiras. Ao final do jogo, comentava-se sua contratação pelo Palmeiras como certa, para breve, Movimentado e com quatro gols, o jogo acabou agradando a quem o assistiu. Embora tivesse sido um péssimo resultado para o Palmeiras, e um ótimo resultado para o Figueirense.

Pelé volta e aponta tendências do futebol

"O futebol brasileiro, na Copa do Mundo de 78, na Argentina, terá que se voltar profundamente para o sistema defensivo, já que esta é a tendência mundial, pelo menos nos mais expressivos centros de esporte. O futebol assim perde em beleza, mas infelizmente constitui uma tendência, da qual não podemos fugir. Salvo se até lá, 1978, as coisas mudarem novamente, fato que pessoalmente, não creio muito".

A opinião é de Pelé, ao desembarcar no Aeroporto de Viracopos, procedente do México, depois de uma permanência de quatro meses jogando pelo New York Cosmos, nos Estados Unidos. Pelé confirmou ter recebido um convite do técnico Brandão, para ajudá-lo na preparação da seleção brasileira, na copa de 78. Aceitou a proposta, mas afastou a possibilidade de voltar a jogar pela seleção nacional.

O jogador fez questão de esclarecer que "é muito difícil falar que eu, e minha família estamos integrados na vida norte-americana. Quem vivia, como vivíamos, numa cidade como Santos, cercada de praia, vida tranquila e se vê, num dia distante, no centro de Nova Iorque, é muito difícil falar em adaptação rápida. Durante quase todo esse tempo, meus com-

promissos serão muitos, em diferentes áreas, o que torna mais lento o processo de integração no espírito de Nova Iorque".

Pelé chegou sem a família, acompanhado apenas do professor Julio Mazzei. Tranquilo, tolerante com o público, que se encontrava no aeroporto esperando-o, distribuiu dezenas de autógrafos, explicou que sua mulher, Rose, brevemente "retorna ao Brasil, mas eu pessoalmente até março devo permanecer por aqui. Nesse intervalo farei algumas partidas pelo Cosmos em Argel, Tunísia, Quênia e Maurítania, mas são jogos que não impedirão meu retorno ao Brasil".

Em fevereiro vou aos Estados Unidos devido a escola das crianças, mas logo depois retornarei ao Brasil. Entre outros compromissos vou participar de um filme produzido pelo mexicano Emilio Ascarraga, e dirigido pelo cineasta francês François Hassenbach, muito conhecido na Europa. Haverá tomadas de cenas em Três Corações, Bauri, Santos e mesmo no Rio, já que o cineasta está interessado no carnaval carioca.

Pelé assistiu à partida entre Peru e Colômbia, ele explica que esse fato se prestou para muitas especulações em torno de seu nome. "Não foram poucos os que indagavam se eu já estava

funcionando como olheiro, em razão do convite de Brandão. Não é verdade. Não foi ainda esclarecido inteiramente o tipo de ajuda que poderei prestar à nossa seleção na copa de 78. A verdade é que o Brasil constitui ainda um nome de referência internacional, no setor esportivo. O país que obtém um tricampeonato mundial não pode e não deve ser substituído".

Não adianta alegar que fomos desclassificados por moeda na atual copa América. Isto nós sabemos, mas não conta, não justifica nada. É importante não perdermos de vista que as gerações de futebol, precisam continuamente ser substituídas. O caso do Santos, por exemplo. O time está ruim, por várias razões, mas duas se destacam: a descontinuidade na preparação de gerações jovens e a política interna da direção. A geração de Clodoaldo foi a última. Depois dela ninguém mais no Santos se preocupou em renovar jogadores, preparar os jovens, prestigiar novos valores, é claro que nenhum time resiste a tais omissões.

O Cosmos, explicou, não foi sequer classificado no atual campeonato. Mas quando ingressou na equipe o time já estava fora de classificação. No próximo campeonato as coisas se modificarão, aguardem. Por outro lado



Pelé deve ficar até março no Brasil, embora viajando sempre.

desconheço que Cruyff esteja na mira de contratação do Cosmos. Se for verdade, ótimo, já que se trata de um excelente profissional. O que posso informar é que não fui autorizado pelo clube para indicar nenhum jogador

brasileiro para nova contratação. O prof. Mazzei talvez cuide disso, mas até agora nada existe de concreto. Ainda amanhã, o Mazzei telefonará para o Cosmos, a fim de não perdermos contato com o clube.

GRUPO I e II

Goias x Remo

O Goias foi um dos clubes mais regulares da fase classificatória do Nacional, mas não tem conseguido repetir o mesmo nível nas semifinais. Seu jogo de hoje, contra o Remo, no estádio Serra Dourada, será uma boa oportunidade para tentar a recuperação. O juiz será Renato de Oliveira Braga.

As equipes jogarão assim: GOIÁS — Amauri, Triel, Macalé, Alexandre e Cláudio; Matinha, Frasso e Piter; Paghetti, Lucinho e Romão. REMO — Luizinho, Marinho, Dutra, Rui Azevedo e Cuaca; Elias, Nena e Zé Lima; Mesquita, Alcino e Rodrigues.

Tiradentes x Esporte

O Tiradentes, com apenas um ponto ganho e na penúltima colocação do Grupo I, enfrentará o Sport, hoje, no estádio Alberto Silva, tentando melhorar sua imagem junto aos torcedores. O juiz será José Gilberto Farias Lima e o início está previsto para as 16h30m.

As equipes jogarão assim: TIRADENTES — Jorge Hipólito, Ivã Lopes, Ivã Limeira, Maurício e Bitinho; Gessé, Ubirani e Sim; Roberval, Nivaldo e Derivaldo. SPORT — Toninho, Cláudio, Roberto, Pedro Basílio e Djalma (Cláudio); Luciano, Assis e Peres; Miltão, Dario e Garcia.

São Paulo x Corinthians

O Corinthians, que não venceu ninguém nesta fase semifinal do campeonato nacional, enfrentará o São Paulo, hoje, no Morumbi, numa partida em que sua torcida não admite outro resultado a não ser a vitória. Um novo empate poderá gerar uma crise interna. O juiz será José Assis de Aragão.

As equipes jogarão assim: SÃO PAULO — Valdir Peres, Nelson, Paranhos, Arlindo e Gilberto; Chirão (Ademir), Pedro Rocha e Murici; Terto, Serginho e Sérgio Américo. CORINTHIANS — Sérgio, Zé Maria, Darcil, Ademir e Vladimir; Russo, Títo e Adilson; Vaguinho, Geraldo (Zé Roberto) e Piau (Cesar).

Flamengo x América

O Flamengo começou mal esta segunda fase do Nacional, perdendo para o Cruzeiro. Agora enfrentará o América, no Maracanã, num jogo difícil e que uma nova derrota o deixará numa situação bastante incômoda. O início será às 17 horas, com arbitragem de Amândo Marques.

As equipes jogarão assim: FLAMENGO — Renato, Júnior, Jaime, Rondineli e Rodrigues Neto; Liminha, Tadeu e Luiz Paulo; Paulinho, Luizinho e Zico. AMÉRICA — Pais, Orlando, Alex, Geraldo e Fidelis; Renato, Brulb e Ivo; Flecha, Ailton e Gilson Nunes.

Coritiba x Vasco

O Coritiba jogou três vezes nesta semifinal e perdeu as três. Seu adversário será o Vasco, hoje, no estádio Belfort Duarte, num jogo em que a derrota o colocará praticamente sem chances de classificação. O início da partida está previsto para as 15h30m, com arbitragem de Romualdo Arppi Filho.

As equipes jogarão assim: CORITIBA — Jaíro, Hermes, Di, Adailton e Nilo; Vitor Hugo, Osmarzinho e Plein; Eli, Maizena e Luizinho. VASCO — Andradá, Deodoro (Paulo Cesar), Joel, Renê e Alfinete; Zanata, Alcir e Luiz Carlos; Freitas (Jair Pereira), Roberto e Dé.

Internacional x Cruzeiro

O Internacional, que em três jogos conseguiu nove pontos, pode desde já se considerar classificado para a fase final, jogará contra o Cruzeiro, hoje, no estádio Beira Rio, devendo conseguir mais três pontos. Pelo menos, é o que garante sua torcida. O juiz será José Fawlle Neto.

As equipes jogarão assim: INTER — Manga, Cláudio, Figueroa, Pontes e Vaccaria; Falcão, Paulo Cesar e Borjão; Valdomiro, Flávio (Tadeu) e Lula. CRUZEIRO — Raul, Nelinho, Moais, Darcil e Vandirlei; Piazza, Zé Carlos e Eduardo; Roberto Batata, Palhinha e Joarinho.

Santa Cruz x Guarani

O Santa Cruz, vice-líder do Grupo II, com cinco pontos ganhos, enfrentará o Guarani, hoje, no estádio do Arruda, na condição de franco favorito, pois, apesar de seu adversário fazer uma boa campanha, dificilmente consegue um bom resultado quando se apresenta fora de Campinas. O juiz será Arnaldo Cesar Coelho.

As equipes jogarão assim: SANTA CRUZ — Gilberto, Orlando, Lima, Levi e Pedrinho; Givanildo, Carlos Alberto e Zito; Mazinho, Ramon e Pio. GUARANI — Disney, Odair, Amaral Edson e Cláudio; Edinaldo, Alexandre e Ziza; Renato, Juti e Darcil.

RESULTADOS DE ONTEM

- Fluminense 3 x 0 América (NTM)
- Grêmio 3 x 0 Atlético (MG)
- Portuguesa 3 x 0 Vitória

OS PERDEDORES

Campinense x Goiás

Mesmo tendo a torcida a seu favor, dificilmente o Campinense conseguirá derrotar o Goiás, hoje, no estádio Ernani Sátiro. A equipe paraibana realizou uma péssima campanha na primeira fase do Nacional, e que a deixou inteiramente descredenciada. O juiz será Armando Camarinha Rodrigues.

As equipes jogarão assim: CAMPINENSE — Ailton, Dinda, Argeu, Geraltton, Alí Vavá, Leone e Porto; Erasmo, Pedrinho e Elvécio. GOIÂNIA — Carlos Alberto, Borges, Ede, Alemão e Grilo; Zé Krol, Robertinho e Ulisses; Bil, Marco Antônio e Wilson Roberto.

Comercial x Fortaleza

Tanto o Comercial quanto o Fortaleza acham que podem se classificar no Grupo III e seus jogadores estão bastante motivados. Por isso, tudo leva a crer que o jogo de hoje, no estádio Pedro Pedrossian, será disputado em ritmo intenso com boas jogadas de gol. O juiz será Milton Jorge.

As equipes jogarão assim: COMERCIAL — Edson, Aninha, Henrique Pereira, Valtir Silva e Digo; Juarez, Gol e Cahinho; Copau, Dante e Fife. FORTALEZA — Lulinha, Alexandre, Hamilton Aires, Osires e Aluísio; Chinesinho, Lucinho e Zé Raimundo; Hamilton Melo, Zé Carlos e Luisinho.

Sergipe x Santos

Santos e Sergipe, que pertencem ao Grupo V, do Torneio de Perdedores, jogarão hoje no estádio Lourival Batista e a equipe que perder dificilmente terá chances de classificação. O time paulista é o favorito. O juiz será Agomar Martins.

As equipes jogarão assim: SERGIPE — Zé Luiz, Leo, Paulo Cesar, Assis e Rubens; Luciano, Carlinhos e Florivaldo; Alberi, Neguinho e Joãozinho. SANTOS — Williams, Paulinho, Nei, Vicente e Fernando; Clodoaldo, Leo e Toirzinho; Ronaldo, Totonho e Edu.

VÁ VIBRAR, TORCER E GRITAR COM O FIGUEIRENSE NO NACIONAL.



CADERNETA DE POUPANÇA



Reitz vê desvantagem para SC na plantação de eucalipto e pinus

O botânico Raulino Reitz considera válido o reflorestamento do pinus e do eucalipto, pois não se tem outra opção. Ele vê desvantagens nesta prática e cita outras opções para Santa Catarina neste setor com melhores resultados.

Entrevista concedida a Antônio Kowalski Sobrinho

O Coordenador do Meio Ambiente da Secretaria de Tecnologia e Meio Ambiente do Estado de Santa Catarina, padre Raulino Reitz, ao analisar as vantagens econômicas do reflorestamento com o eucalipto para compensar as desvantagens e situação da flora brasileira, admitiu essa prática a curto prazo embora não a considere vantajosa. Explicou o botânico de 56 anos, 37 dos quais dedicados a pesquisa no setor, que o plantio em florestas homogêneas com eucalipto e pinus pela simples razão da demanda crescente de matéria-prima das indústrias de papel, celulose, conglomerados e carvão, é válido porque não se tem, na atualidade, outra opção. Entende também que os tratamentos de cultivo dessas espécies exóticas são bastante conhecidos e cada vez mais pesquisados por órgãos do governo e por empresários nacionais.

DESVANTAGENS

Para o padre Raulino Reitz, até o momento, enquanto a flora brasileira em silvicultura é ainda a grande desconhecida, "as espécies exóticas produzem maior quantidade de matéria-prima, porém com grandes desvantagens ecológicas e com grave desequilíbrio do meio ambiente". Numa visão mais ampla do problema, o padre Raulino Reitz alinha três tipos de florestas dentro do aspecto ecológico e silvicultural, quais sejam a floresta natural que poderá ser explorada ou não; a floresta natural manejada, visando um enriquecimento com árvores de valor econômico; e a floresta artificial, em geral homogênea, com mecanização integral e período rotativo curto decorrente das exigências das fábricas de papel e celulose ávidas de matéria-prima. "Para tanto, acrescenta o botânico catarinense, são necessárias derrubadas totais da floresta natural, mecanização no preparo do solo e plantio, fazendo o controle dos insetos por meio de produtos químicos e fertilizantes do solo por adubação química".

FLORESTA NATURAL

Citando os estudiosos Velloso e Klein, autores de um trabalho editado em 1957 no qual concluem que a floresta atlântica é composta por elementos de diferentes tamanhos, formando coberturas que eles distinguiram em três formas biológicas - plantas altas, plantas médias e plantas pequenas -, o padre Raulino Reitz lembra que "a nossa floresta natural é um complicado e eficiente mecanismo de retenção e infiltração das águas pluviais,

evitando a erosão do solo e suprimindo fartamente as fontes".

A destruição total das florestas nativas com o objetivo de substituí-las por florestas homogêneas de pinus e eucalipto é um absurdo inqualificável, que representa em entregar aos gatos o filé mignon que a natureza, ou melhor que Deus nos aquinhoou - comenta o Coordenador do Meio Ambiente da Secretaria de Tecnologia e Meio Ambiente do Estado de Santa Catarina.

PLANTAS ALTAS, MÉDIAS E PEQUENAS

Classificando como "os gigantes da floresta pluvial da encosta atlântica", o padre Raulino Reitz esclareceu que as plantas altas conhecidas cientificamente como "Macrofanerófitas" incluem todas as espécies arbóreas de tronco forte que alcançam cerca de 25 metros de altura, formando a cobertura superior. Nesta categoria encontram-se relacionadas a figueira de folha miúda, a canela preta, a peroba, o pequiá, a bicurba, o garapuvu, o tanheiro, a garajuva, o sassafrás, a pindabuna, o embiruçu, dentre outras.

Na segunda categoria, as plantas médias, denominadas "Mesofanerófitas", atingem 9 metros de altura cujas copas formam o andar médio, sempre abaixo do andar das árvores superiores. São conhecidas como plantas médias o bacopari, a grandiuva, a cauna, o pau-rainha, o pau-de-facho, a carapicica e o palmito, este último o mais rentável economicamente por produzir o palmito.

As plantas pequenas, ou as "Nanofanerófitas", são todas as espécies arbustivas que não ultrapassam a 3 metros de altura e formam o "andar inferior". Nesta categoria estão incluídas a grandiuva-d'anta, a pimenteira de folha longa, o guaraparim miúdo, as gamiovas (palmeiras) e algumas espécies de xaxim.

Ressalta o botânico Raulino Reitz o valor dessas três coberturas vegetais na formação do micro-clima de nossas florestas, destacando as condições de luz e de umidade, "dando condições especiais de vida a muitas plantas delicadas, animais e microorganismos que decompõem aos detritos da floresta produzindo o humus".

A própria chuva que cai na floresta evapora razoavelmente ao passar por esses três telhados, impedindo que toda água chegue ao solo, sendo devolvida à atmosfera e aumentando-lhe o teor de umidade relativa



Raulino: flora nacional tem muitas opções a oferecer

que, por sua vez, propicia novas chuvas, explicou.

FLORESTA ARTIFICIAL

Após qualificar o plantio do pinus e do eucalipto, ambos de origem alienígena e exóticas, o padre Raulino Reitz afirmou que essas duas espécies são realmente estranhas à nossa ecologia. Ao criticar essa prática, lembra que as florestas de todas essas espécies são de um estrato único e que "suas folhas resinosas de difícil decomposição impedem por ação dessas mesmas resinas, o crescimento das ervas que cobrem o solo e diminuem a absorção das águas pluviais, forçando-as a rolar pela superfície e provocando a erosão".

Outro inconveniente - assinala o botânico - da floresta artificial formada de pinus e eucalipto é a ausência de frutos para alimentar os animais de pelo e de pena que exercem importante papel ecológico na floresta, inclusive o de fertilização.

Admite que a floresta homogênea é melhor na proteção do solo que as terras empobrecidas pelo cultivo não técnico e abandonadas, cobertas de samambaias, sapês ou capoeiras improdutivas. Em contra partida, apresentam a seu favor a produção de matéria prima para as indústrias de papel, celulose e conglomerados.

FLORESTA NATURAL MANEJADA

Citando o Código Florestal Brasileiro que prevê para áreas de topografia acidentada a cobertura permanente de florestas, o padre Raulino Reitz revelou que a floresta poderá sofrer intervenção humana que, com um manejo técnico, irá substituir árvores menos produtivas com essências preciosas, conservando o equilíbrio biológico e sua ecologia. Entende que esta seria uma forma de serem economicamente exploradas em caráter permanente.

Ressaltou que os conhecimentos neste setor são ainda bastante reduzidos, mas já existe experiências neste sentido na Amazônia (Santarém), na África (Zaire) e na Indonésia. Entende que as dificuldades da extração e seu

alto custo seriam compensados pelo valor de comércio de tais espécies como a imbuia, o jacarandá, o cedro e o pau marfim, entre outras. Justifica sua opinião lembrando que o metro cúbico de imbuia está custando cerca de 12 mil cruzeiros, enquanto que na Alemanha um metro cúbico de carvalho está avaliado em aproximadamente 105 mil cruzeiros, fato que compensa uma espera de 30 a 50 anos.

Depois de assinalar que o carvalho europeu cresce muito bem no planalto sul brasileiro, explicou que na floresta natural manejada deverão ser plantadas as nossas essências nacionais, "para o que o "Projeto Madeira", ora em fase de aprovação para o Estado de Santa Catarina, dará tecnologia".

SUBSTITUIÇÃO

Acha o padre Raulino Reitz que a rica flora brasileira possui várias centenas de espécies alimentares, medicinais e industriais para substituir o pinus e o eucalipto no reflorestamento. Para substituir o pinus, o botânico catarinense indica o pinheiro do Paraná, esclarecendo que dependendo da seleção de variedades e de um trato silvicultural adequado esse espécie competirá com vantagens com o pinus, "pois além de produzir fibra melhor, possui excelentes aplicações nas indústrias de mobiliário e de construções".

As "latifoliadas" brasileiras como a embauba, o garapuvu, a grandiuva e o pau-mandioca, além de dezenas de outras espécies, algumas das quais da própria família do eucalipto (como o araçazeiro) são apropriadas para substituir o eucalipto e também o pinus. Considera que devem ser levados em conta no aproveitamento das espécies nativas para fins madeireiros não só a produção pura e simples da madeira, mas sobretudo a proteção do solo para se evitar a erosão, a defesa das bacias hidrográficas e a proteção dos matos nativos remanescentes.

Em Santa Catarina, o reflorestamento já trouxe problemas para uma indústria frigorífica sediada em Concórdia, no Meio-Oeste catarinense. A fábrica enfrentava problemas de falta de água e, desavisada, reflorestou com eucalipto a bacia do rio que lhe servia de manancial para abastecer a indústria. Os resultados, segundo o padre Raulino Reitz, foram desanimadores pois o suprimento de água diminuiu consideravelmente devido ao grande potencial de evaporação dessa espécie, através do sistema foliar. Agora, a empresa de Concórdia está substituindo o eucalipto por espécies da flora local com excelentes resultados.

PESQUISAS

O padre Raulino Reitz, que há 37 anos pesquisa a botânica, lembrou que há cerca de 20 anos existem no Brasil experiências em diversos órgãos governamentais e até mesmo privados, visando o aproveitamento de essências florestais brasileiras para fins silviculturais. Considera que em virtude de resultados surpreendentes é necessário que se coordene tais pesquisas para que se obtenha resultados a curto prazo. Entende que a continuação dessas pesquisas garantirá a substituição do eucalipto e do pinus em favor das espécies brasileiras e da ecologia.

Em Santa Catarina, concluiu, está sendo celebrado o "Projeto Madeira", em convênio que envolve o IBDF e a SUDESUL, cujo objetivo é selecionar as espécies aproveitáveis nativas no Estado para as indústrias de papel, celulose, conglomerados e mobiliários.

Multinacional - o incontestável poder

Em meio às controvérsias de um mundo em sobressalto surge para os poderosos a solução chave do quebra-cabeça econômico e particular das grandes potências. Não que o conteúdo da charada seja premier da última década, tomando vulto após a 2ª. guerra mundial, com o fortalecimento de alguns países garantindo seus Status no mundo capitalista, essa nova configuração econômica gerou um grande volume de concentração de recursos investidos diretamente no exterior, sendo que a manipulação dos mesmos é taxativamente controlada por uma minoria.

A fixação do excedente de capitais e de recursos tecnológicos em Países em desenvolvimento e subdesenvolvidos era prerrogativa quase exclusiva dos E.E.U.U., no entanto, a partir do pós guerra, alguns países Europeus e o Japão, recuperaram-se economicamente e o atual cenário mostra a assombrosa disputa entre os citados, sem ligar o mínimo para o poder econômico nacional alheio, aonde implantam suas representações. Corporações como a UNILEVER, ROYAL DUTCHSHELL, PHILIPS, NESTLÉ, CIBA, fazem a Europa Ocidental, ter presença nos quatro cantos do mundo, já as refinarias de petróleo, empresas de eletrodomésticos, de automóveis e uma variedade de produtoras de auto consumo são oriundas dos E.E.U.U. As multinacionais continuarão aumentando tanto em número como em tamanho e a tendência futura será um mercado sem fronteiras aonde o fluxo de bens se dará entre gigantes, o que não

impede que atuem como um centro de atração, incrementando entre si o intercâmbio comercial e os fluxos de investimentos no exterior, e, integrando-se pela competição intercapitalista, fiquem com a força aumentada pelo crescente poder de barganha dos países periféricos.

Sendo a mais recente descoberta no mundo empresarial, a corporação nasce em um país e estende tentáculos com total poder de regeração em vários outros países, realizando as funções de produção, de circulação de mercadoria, de finanças e pessoal, por vezes com muito mais liberdade de ação do que em seu país de origem, aonde a concorrência é especializada. Trabalham sobretudo com visão cirúrgica, um olho no paciente e outro na vida, se o paciente reage bem vislumbra-se um novo horizonte de aplicações imediatas.

A ampliação substancial da multinacional se dá através de subsídio cruzado que nada mais é do que a arrecadação dos recursos econômicos concentrados em um país para aplicação em outros empreendimentos prioritários, principalmente na expansão de filiais prósperas. As grandes empresas estão por volta de quatrocentas, em número, sendo que 50% delas totalizam uma venda anual superior a duzentos bilhões de dólares. Para se avaliar a pressão das mesmas sobre as economias dos países capitalistas, basta citar que a soma das vendas subsidiárias das multinacionais fora de seus países de origem foi superior ao valor das exportações dos países capitalistas no ano de 1971, estimativa da ONU. Outros

sim, os recursos financeiros de que dispõem ultrapassam as reservas com que contam os bancos centrais dos países capitalistas, razão suficiente para defenderem suas respectivas moedas - A lógica é que quando a multinacional foi apresentada ao mundo já era adulta e incontestável em poder não havendo tempo para moralizá-la nos aspectos negativos ou para encontrar uma saída que converta os habitantes do universo em sociedade fraternal.

DA COMPLEXA ESTABILIZAÇÃO ADMINISTRATIVA em desenvolvimento, dispõe de legislação de caráter restritivo em seu relacionamento com as empresas estrangeiras e uma das principais imposições é a obediência a que a proporção de empregados estrangeiros seja menor que o aproveitamento do pessoal de casa. Esta atitude obriga a multinacional a desobedecer a vontade da Pátria Mãe - Trazer o quadro administrativo totalmente preenchido. Também entra em jogo e é motivo de polêmicas internas, a política salarial; a formação técnica do estrangeiro é superior a formação do pessoal de casa, por lógica, a maior remuneração caberá aquele. Ainda a oferta de maior salário funciona como motivação para o estrangeiro se ver impellido à aventura de mudança radical no modo de viver, pois ao se transferir de um País desenvolvido para um subdesenvolvido, deixará de usufruir de uma série de comodidades e de medidas práticas que lhe facilitavam a vida. Porém, a oferta financeira tentadora ou a promessa de cargos no ápice gerencial da

empresa, nem sempre desperta interesse que justifique o abandono do círculo social em que convive, principalmente se já possui nível de vida satisfatório, dificilmente o sacrificará em troca dessa proposta ambiciosa.

Outro indicador importante para querer trazer o quadro pessoal completo é a vantagem de contar com equipe técnica prática, qualidade inviável no País local, pela dificuldade de encontrar mão de obra especializada. Por outro lado a qualificação gerencial vinda do exterior pode vir a se chocar com as políticas gerenciais da Nação, ou vice versa, em se tratando da admissão de Gerente Nacional na Corporação estrangeira. A regra a ser adotada é a descentralização política, compatibilizando interesses e tomadas de decisões, muito embora a medida possa vir a transformar-se em faca de dois gumes. Difícil seria modificar uma delegação de procedência nacional se a mesma não satisfaz a evolução dinâmica da corporação estrangeira. Porém, admitindo membros nacionais em cargos de gerência, a corporação visa, com os Países subdesenvolvidos, melhoria mútua em seus objetivos econômicos e sociais, porque se encontra no País receptor, pessoal capacitado, despreocupa-se com o grave problema de adaptação do estrangeiro ao novo meio ambiente.

A participação da multinacional no sistema sócio cultural é a carta de apresentação que lhe traz maior impulso no avanço além fronteiras. Como relações públicas se dilata e se retrai numa flexibilidade sistemá-

tica cuja experiência permite sempre um passo mais a frente. Todo esse conjunto obedece a um único impulso: Crescer, vencendo a olimpíada da corrida econômica. A posse da tocha é cobiçada a quem dela se aproxima. Europeus e norteamericanos inquietam-se com a presença de um no território do outro. Para um inerente conflito quando o nacionalismo é indezível e os detentores das multinacionais acima de tudo preservam a soberania nacional de origem. O importante é espalhar raízes pelo mundo facilitando o relacionamento satisfatório à preferência de todos, pelo que se confirma através da declaração de um dos Diretores da FORD:

"É nosso objetivo estar presentes em todo e qualquer País do mundo, sejam eles países da "Cortina de Ferro", a Rússia ou a China. Nós, na Ford Motor Company, olhamos o mapa do mundo como se não existissem fronteiras. Nós não nos consideramos basicamente uma empresa americana. Nós somos uma empresa multinacional, e quando abordamos um Governo que não gosta dos Estados Unidos, nos sempre lhe dizemos: De quem você gosta? da Grã-Bretanha? da Alemanha? Nós temos várias bandeiras. Nós exportamos de todos os Países".

DESNACIONALIZAÇÃO - UM ASSALTO SIMULADO?

A empresa multinacional é o instrumento de desnacionalização evidenciado em países subdesenvolvidos ou de desenvolvimento capitalista atrasado e dependente.

O grau de desnacionalização é avaliado pela quantidade de empresas estrangeiras sediadas no Território de um País, acionando controle sobre a autonomia do Setor Privado e Estatal e, sobre o sistema de produção. É difícil quantificar a exata dimensão do controle das multinacionais na economia mundial, no entanto, nos últimos anos os investimentos diretos estrangeiros foram além da duplicação. Isso prova que a influência estrangeira continua se expandindo sobre os setores estratégicos da Economia do mundo, aperfeiçoando e mudando oportunamente de uma atividade para outra. Em consequência, as empresas privadas recuam e se vinculam a esses grupos, colaborando para o enfraquecimento do poder nacional, interesse alheio aos objetivos perseguidos pelas multinacionais. - Para evitar o impacto tardio desse processo, o governo de um País tem a responsabilidade de analisar até onde a empresa estrangeira se apropriará de suas reservas tecnológicas e da dominação do mercado, ou, a multinacional pressioná-la a econômica e politicamente. O processo de desnacionalização faz-se sentir fundamentalmente através do controle das exportações dos países receptores das multinacionais, para as quais os mesmos pouco representam além de um ponto estratégico de mercado dentro de muitos em que operam. A retração natural da empresa privada diante da multinacional advém em prejuízo da própria e a saída lógica é a incorporação do empresariado local como sócio dependente, influência

mínima para a empresa estrangeira, passando o referido a fazer dos interesses da multinacional os seus interesses por ser essa a maneira de garantir a sua parca prosperidade econômica. O constrangimento da empresa nacional perante a diversificação da pauta de exportações, de mercado e de fontes externas de financiamento a que está exposta a multinacional pela experiência no mercado internacional e, as incertezas de diferentes culturas, Leis, condições, valores... só tendem a reforçar novas aplicações concretizadas por investimentos oportunamente empregados. Em contraposição, a empresa nacional se transformará radicalmente, a partir de seus quadros ambientais, comportamentais e organizacionais que fluem de um campo seguro com renda prevista garantida, porém estacionária, para arriscar numa pequena fatia do bolo subdividido pelo gigante que, dominando anos, alimenta-os como medida de segurança. Na realidade, a multinacional, visa com esses sócios dependentes, captar recursos humanos e naturais, transformando-os em classes submissas e, resultando em órgão arrecadador da poupança dos Países onde se instalaram, o que caracteriza a multinacional como corporação manipulada por irresponsáveis, enquanto houver demagogos ingênuos a aceitá-las sob a faceta cândida que disfarça uma voracidade de Lobos. Se houver uma conscientização do distanciamento crescente entre os grupos econômicos, o futuro poderá testemunhar a criação de regulação e controle supera-

A REALIDADE BRASILEIRA

No Brasil também observa-se no campo dos investimentos diretos internacionais uma participação maior do Japão e da Europa, já que até 1969, quase 50% desses investimentos provinham dos E.E.U.U. Assim, expande-se a rede de mercado e de produtos brasileiros, prevenindo-se para um futuro próximo a eliminação de entraves ao seu Comércio no Exterior. O desenvolvimento recente da economia brasileira toma novo impulso com a diversificação da pauta de exportações e de mercados, dando-lhe oportunidade de conseguir melhores resultados na colocação de seus produtos no exterior.

Muito embora o Governo Brasileiro use de incentivos e desincentivos financeiros e fiscais como isca para atrair o interesse de capital estrangeiro, não deixa de empenhar-se categoricamente por uma posição de vanguarda da Empresa Nacional, principalmente no Setor Industrial e Tecnológico.

A título de sátira é bom lembrar que como a revolução industrial, as guerras, as 200 milhas... a multinacional, também feminina em título, seria um desafio ao enfatizado movimento feminista para mostrar que o lado frágil vem tendo primazia há séculos!?

Fawzi M. El Mashni
Especial para OE

cional e governamental das empresas multinacionais com operação garantida dentro do quadro das soberanias nacionais, adotando um regime de boa conduta e desmascarando o misticismo da irresponsabilidade com que atuam no presente.

Indaial aplica 70% do seu orçamento na assistência social, saúde e educação

Indaial (Sucursal de Blumenau) - Os Departamentos de Obras e Educação, Saúde e Assistência Social absorverão aproximadamente 70 por cento do orçamento da Prefeitura Municipal de Indaial para o exercício financeiro do próximo ano, cuja previsão global é de 6 milhões de cruzeiros.

A proposta orçamentária encaminhada à apreciação da Câmara de Vereadores pelo Prefeito Nilo de Freitas, apresenta a despesa dentro de cada unidade orçamentária, classificada por funções, programas, sub-programas, projetos e atividades, igualmente na ordem de 6 milhões de cruzeiros. No encaminhamento do documento, o Chefe do Executivo pede autorização para a abertura de créditos suplementares, até o limite correspondente a 25 por cento do total da despesa fixada.

Justiça autoriza Prefeitura a liberar o tráfego na avenida

Balneário Camboriú (Sucursal de Itajaí) O prefeito Gilberto Américo Meirinho determinou a reabertura da Avenida Atlântica no trecho que faz fronteira àquela praça, que se encontrava interdita em virtude de um mandado de emissão de posse concedido a terceiros pela Justiça Pública de duas faixas de terras pertencentes à Marinha.

A liberalização da avenida deu-se em virtude de ter sido concluído o levantamento da área em que se localizava a praça Almirante Tamandaré pelo Serviço do Patrimônio da União.

Segundo o Prefeito "a conclusão do levantamento da área litigiosa dará condições para que o Serviço de Patrimônio da União se pronuncie sobre o desejo de alguns interessados que reivindicam as faixas de terras e exigem vultosa indenização".

Do total previsto para ser arrecadado em 76, 3 milhões e 900 mil cruzeiros referem-se ao ICM; 280 mil cruzeiros à cobrança do Imposto Predial e Territorial Urbano e 100 mil cruzeiros ao Imposto Sobre Serviços de Qualquer Natureza. No setor de obras públicas, a administração Nilo de Freitas estabeleceu a aplicação de Cr\$ 3.255.000,00 e para o Departamento de Educação, Saúde e Assistência Social, Cr\$ 902.000,00. O restante da previsão orçamentária da municipalidade indaialense está assim distribuída: Câmara Municipal - Cr\$ 165.000,00, Gabinete do Prefeito - Cr\$ 118.000,00, Assessoria Jurídica - Cr\$ 11.000,00, Assessoria de Planejamento - Cr\$ 105.000,00, Departamento de Administração - Cr\$ 235.000,00, Departamento de Finanças - Cr\$ 265.000,00 e Departamento Agropecuário - Cr\$ 80.000,00.

Explicou o Prefeito que a área será totalmente ocupada pela Prefeitura Municipal que construirá no local, a Praça Almirante Tamandaré.

LIXO O Prefeito Municipal do Balneário Camboriú, disse que "o Departamento de Obras da Municipalidade, após a conclusão de um levantamento em toda a cidade, constatou que os encarregados de diversas construções, aterros, demolições e limpeza de terrenos, vem depositando o lixo nos diversos escoamentos da cidade, obstruindo o livre vazamento das águas provocando inundações em épocas de chuvas em vários pontos da cidade".

Disse que "fará cumprir as penalidades tributárias de todos os infratores das normas do Código de Posturas".

Centro pedagógico educa crianças em Joinville

Joinville (Sucursal) - Os Centros de Educação e Recreação Infantil (CERI), que estão sendo implantados pela Prefeitura Municipal nos bairros, vem desempenhando relevante papel na área social.

A afirmação é de uma equipe de funcionários da Secretaria de Bem Estar Social da Prefeitura, que é a responsável pela implantação destes centros.

Ressaltou que há pouco mais de um ano iniciou-se um trabalho de bairro, visando o atendimento as crianças na faixa de 0 a 6 anos. O CERI, como o próprio nome diz, é um centro que tem por objetivo educar as crianças, filhos de mães que trabalham em indústrias, comércio, residências e outros setores. "E este objetivo está sendo alcançado através das atividades educativas que desenvolvem a criança".

Informou também que no CERI as crianças estão sob cuidados de educadores que além de dar-lhe segurança, criam um ambiente que lhes possibilita a participação em várias atividades, tais como desenho, pintura, teatro, jogos, conversações, danças e brincadeiras criativas.

A criança, através destas atividades, é integrada a um meio que lhe proporcionará melhores oportunidades para o desenvolvimento. A educação alimentar nestes centros, visa, antes de tudo, fazer com que a criança entenda a necessidade de uma alimentação adequada em função de sua saúde. O CERI possibilita o desenvolvimento social da criança, preparando-a para ser um elemento ativo e consciente. Despertada para um espírito de grupo, ela começa a sentir sua responsabilidade no meio social.

Além de dar condições à criança de se desenvolver integralmente, o CERI possibilita aos pais a tranquilidade enquanto estão trabalhando, já que sabem que seus filhos estão sob os cuidados de pessoas responsáveis, que tem, inclusive cursos de especialização na área".

Mensalmente são efetuadas reuniões com os pais, onde são discutidos assuntos relacionados às crianças e outros de seus interesses, criando assim condições para que através da vida em grupo, os pais desenvolvam uma consciência crítica, participem da vida do CERI e possa haver entre eles a troca de experiências.

Matrículas nas escolas públicas e particulares começam este mês no Vale

Blumenau (Sucursal) - De acordo com instituições normativas baixadas pela 4a. Coordenadoria Regional de Educação, com sede em Blumenau, as matrículas do 1o. grau para 1976, nas escolas estaduais, municipais e particulares tem seu início marcado para o dia 20 deste mês, prolongando-se até o dia 31.

Os alunos que estão atualmente frequentando as aulas, tem a sua vaga assegurada na respectiva escola, cuja matrícula será efetuada, automaticamente, pelo estabelecimento de ensino. Os candidatos à 1a. série, deverão entregar 2 fotos 3x4 e apresentar a certidão de nascimento que comprove ter, no mínimo, 7 anos completos ou a completar até o dia 29 de fevereiro de 1976.

Para efeito de zoneamento, a Coordenadoria Regional de Educação recomenda que os candidatos procurem

os estabelecimentos de ensino mais próximos de onde residem, principalmente os alunos oriundos das Escolas Isoladas, Escolas Reunidas e Grupos Escolares, que desejam matrículas na 5a. série de Escolas Básicas.

Esclarece ainda a CRE que os alunos bolsistas deverão fazer a sua matrícula no

Posto de Matrícula e só poderão a gozar esse benefício, se as escolas estaduais e municipais não puderem atendê-los. Os locais dos postos de matrícula são os seguintes: Blumenau - Centro de Juventude "Porta Aberta"; Brusque - Prefeitura Municipal e Itajaí - prédio da antiga Prefeitura Municipal.

Predisul
ADMINISTRADORA PREDIAL DO SUL LTDA.

Rua Felipe Schmidt, 42-A, 1o. andar - Fone 22-1824

ALUGAM-SE APARTAMENTOS

- ED. REGINA LÚCIA - Rua Saldanha Marinho - Apto. 303 - três dormts., living, coz., banh., dep. empr. área serv.
- ED. ALCION - Rua dos Ilhéus - Apto. 704 - um quarto, sala, coz., banh.
- ED. RENOIR - Av. Rubens A. Ramos - Apto. 503 - três quartos (um c/ banh. priv.), living, banh., coz., dep. empr., área serv., garagem (chaves c/ zelador).
- ED. ANNA TERESIA - Av. Rubens A. Ramos - Apto 1202 - três quartos (um c/ banh.), living, coz., banh., dep. empr., área serv., garagem.
- AL. ADOLFO KONDER, 27 - Apto. 308 - quarto, sala, coz., banh., área serv.
- AV. OSMARSCUNHA, 22 - Apto. 202 - dois quartos amplos, living, banh., coz., dep. empr., área serv.
- ED. JAYME LINHARES - Rua Vidal Ramos - Apto. 501 - dois qtos., living, coz., banh., dep. empr., área serv., garagem, TELEFONE.
- AV. HERCÍLIO LUZ, 60 - Apto. 201 - dois qtos., sala, coz., banh., dep. empr., área serv.
- AV. RIO BRANCO, 15 - apto 1 - 2 quartos, sala, cozinha, banheiro, dep. empr. e área de serviço.

EXCELENTE CASA

RUA MONSENHOR TOPP, 22 - três qtos., living, s/jantar, copa-coz., banh., dep. empr., sótão, garagem p/ dois carros.

SALAS E CONJUNTOS

- PR. XV, ESQ. FELIPE SCHMIDT - dois amplos pavimentos p/escritório ou empresa comercial.
- ED. "ACM" - Rua Jerônimo Coelho - conj. 41, c/ duas salas, inst. sanit. compl.; área útil: 25m2.
- ED. "ACM" - Rua Jerônimo Coelho - conj. 44, duas excelentes salas, inst., sanit.
- RUA JOÃO PINTO, 15 - prédio c/ampla loja, área térrea 92m2, mais 1o. pavimento com mesma área; inst. sanit. compl.; ótima para escritório, clínica médica, etc.
- ED. VISC. OURO PRETO - Rua Visc. O. Preto - Sala 3 - conjunto c/ área útil de 25m2, mais inst. sanit. compl.; primeira locação.
- ED. VISC. OURO PRETO - Rua Visc. O. Preto - Sala 4 - sala ampla c/ 25m2 área útil; inst. sanit. compl.; primeira locação.

LOJAS TÉRREAS

- ED. JAYME LINHARES - Rua Vidal Ramos - loja 2; 1a. locação; área útil de 33m2; inst. sanit. compl.
- ED. JAYME LINHARES - Rua Vidal Ramos - loja 9; primeira locação; área útil de 42m2; inst. sanit. compl.

Governo recupera sistema viário

O secretário dos Transportes e Obras, Nicolau Malburg, determinou ao Departamento de Estradas de Rodagem que liberasse a parcela de Cr\$ 114.680,75 à Prefeitura Municipal de Grão Pará, proveniente do convênio firmado para a reconstrução de diversas pontes componentes do sistema rodoviário municipal, que foram destruídas pelas enchentes de março de 1974, na região Sul.

Também por recomendação do titular da Secretaria dos Transportes e Obras, o Fundo Estadual de Assistência Rodoviária destinou recursos de Cr\$ 50 mil à Prefeitura Municipal de Armazém, referentes a segunda parcela do convênio que tem por objetivo a pavimentação a lajotas da Avenida Manoel Pereira.

Mesmo já sabendo tudo sobre o ICM, chegou a hora de atualizar seu cadastro. Agora, ali na Exatoria.

Numa empresa, o cadastro de clientes e fornecedores é uma peça muito importante para manter os negócios naquele ritmo rápido e certo que todos desejam.

A mesma coisa acontece com a Secretaria da Fazenda. Por isso, chegou a hora de atualizar o cadastro de sua empresa.

Compareça à Exatoria de sua cidade e preencha um formulário. Em breve, você vai receber o novo número de sua inscrição estadual. Isso é muito importante.

E com os dados fornecidos por você, a Secretaria da Fazenda vai montar um sistema, baseado em computadores, que facilitará a vida de todos. Menos papel, informações recentes e mais rapidez, trarão logo grandes benefícios.

Mas tome nota do prazo: a ficha de atualização cadastral deve ser preenchida entre 1º de setembro e 30 de outubro.

Quem promete rapidez, precisa começar dando o exemplo.

Secretaria da Fazenda

Governo do Estado de Santa Catarina encurtando distâncias.



Ballet do Centro

O MAIS COMPLETO SORTIMENTO PARA

Sapatilhas, sapatos de ponta e rítmica malhas e leotardes em todos tamanhos modelos e cores - fabricação própria

Atacado e Varejo
Atendemos pelo Reembolso da Varig, Telefone ou escreva.

Matriz - R. 7 de Abril, 125 - sobreloja s/ 34 Fone: 35-9500 - São Paulo

EXCELENTE OPORTUNIDADE

EMEDAUX ENGENHARIA E EMPREENDIMENTOS S.A.

Procuramos candidatos a programadores para computador. Exigimos: curso secundário completo, Disposição para o trabalho. Oferecemos: ótimo salário curso de treinamento.

Os interessados poderão dirigir-se munidos de documentos, à praça Pereira Oliveira, 14 - "Edifício Rosa Boabaid", Departamento Pessoal da Empresa, no horário das 14 às 18 horas, nos dias 20 e 21 do corrente.

Tubos e Conxões
TIGRE
O resto é imitação
Duvidamos que alguém venda por menos
CASAS DA AGUA
Fim de Papo

Florianópolis, São José e Itajaí

CAMPANHA DE ATUALIZAÇÃO CADASTRAL

Norte terá legislação para controlar meio ambiente

Joinville (Sucursal) Na última reunião da Associação dos Municípios do Norte de Santa Catarina - Amunes - realizada na Prefeitura de Rio Negrinho, decidiu-se, entre outras, a elaboração de uma legislação municipal para o controle do meio ambiente.

Leni Pena, Assessor e Coordenador de Planejamento Urbano da Amunes, disse que foram debatidos durante o encontro, medidas a criação de um Plano Diretor de Desenvolvimento Integrado, campanhas visando conscientizar a população na proteção do ambiente, através do próprio órgão e a Secretaria do Meio Ambiente, controle no uso do solo e melhor distribuição dos loteamentos das cidades.

Também ficou decidido que qualquer projeto que vise a ocupação do solo municipal, terá que haver uma consulta prévia à Prefeitura, para a sua elaboração.

Afirmou que dentro dos próximos meses "será desencadeada uma ampla campanha a nível regional visando conscientizar a população no uso racional dos recursos naturais, pois se isto for realizado, teremos futuramente um deserto que nos terá

sérios problemas".

Salientou que todas estas medidas terão que ser tomadas a médio prazo, principalmente o código municipal e o Plano Diretor de Desenvolvimento Integrado que "serão os órgãos controladores".

Lembrou que "todas as medidas estarão vinculadas com as Leis do Governo Federal e Estadual, após a elaboração de um inventário técnico analisando os principais problemas ambientais que envolvem a região. A longo prazo iremos também efetuar um levantamento científico da área que remeteremos aos órgãos oficiais para aprovação. Após feito isto, teremos quase certeza que a nossa área estará totalmente isenta dos problemas que afetam o meio ambiente".

Disse que os municípios de Joinville, São Bento do Sul e São Francisco do Sul possuem Planos Diretores, ao passo que os outros, cujos planos estão ainda em fase de conclusão, serão incluídas leis de proteção compreendendo aos aspectos econômico, social, cultural, artístico, administrativo municipal e territorial.

II Feira reunirá o melhor gado leiteiro do Estado em Chapecó

Chapecó (Sucursal) - A II Feira do Comércio, Agricultura e Indústria de Palmitos e Caibi será realizada no período de 10 a 16 de novembro, numa promoção da Acaresc, Cafasc, ACCS e Prefeituras locais.

Os técnicos que realizam os trabalhos de promoção da Feira, acreditam que este ano haverá um número maior de suínos inscritos em relação à I FECAI, e justificam dizendo que durante esta época sempre existe um excesso de animais em virtude da baixa dos preços verificados no mercado interno.

O Prefeito Darci Aléssio de Palmitos e o vice-Prefeito Victor Dónini de Caibi, aproveitando a presença do secretário da Agricultura Victor Fontana em São Miguel d'Oeste, fizeram a entrega de um relatório dos trabalhos que estão sendo desenvolvidos em favor da II FECAI, solicitando apoio financeiro do Governo do Estado para custear a promoção.

Segundo os Prefeitos, a II FECAI já recebeu a importância de Cr\$ 10.000,00 do Ministério da Agricultura.

Músicas antigas dia 22 no Teatro Carlos Gomes

Blumenau (Sucursal) O Studio de Música Antiga da Escola Superior de Música de Blumenau dará, no próximo dia 22 às 18h30m no pequeno auditório do Teatro Carlos Gomes, um concerto de músicas medievais e renascentistas, numa pré-estréia do concerto a ser realizado, no próximo dia 26, no Museu de Arte de São Paulo.

O programa do concerto abrange obras desde o século XII até o século XVII. Constan ainda 3 músicas da época da Reforma Luterana, em comemoração ao dia da Reforma, cuja passagem é no dia 31 do corrente mês. Por outro lado, o Studio de Música Antiga, atualmente constituído de 12 figuras, foi convidado pelo Departamento de Assuntos Culturais da Secretaria do Estado para participar do Festival de Música Erudita, a realizar em novembro do corrente ano, em Florianópolis.



Morro da Fumaça tem recursos às rodovias

O Departamento de Estradas de Rodagem de Santa Catarina, firmou convênio com a Prefeitura de Morro da Fumaça, destinado à recuperação dos sistemas viários estadual e municipal da região sul do Estado, danificados pelas enchentes de março de 1974.

Dos recursos oriundos do Banco Nacional de Desenvolvimento Econômico, Cr\$ 210.000,00 foram destinados ao município de Morro da Fumaça, para a construção de uma ponte de concreto armado sobre o rio Linha Torres, com sete metros de comprimento e 12 de largura.

Para Grão Pará foram encaminhados Cr\$ 110.000,00 para execução dos serviços de revestimento primário da estrada municipal ligando a sede do distrito de Aiurê ao ponto denominado Cabeça do Negro, na serra do Corvo Branco, com 11 mil metros de extensão.

Criciúma terá DDD e rede de telex na próxima semana

Criciúma (Sucursal) Será na próxima semana a inauguração do novo sistema DDD e da Cabine Pública do Telex de Criciúma. A informação é do Sr. Apolinário Tiscoski, responsável pela agência da Empresa Brasileira de Correios e Telégrafos local, acrescentando que tudo está dependendo apenas da ligação dos quatro terminais, já instalados, pela Embratel.

Afirmou Apolinário Tiscoski que "logo após a ativação dos canais de som, o sistema proporcionará um custo menor elevado do que os telefones usuais, deven-

do ainda a agência local colocar à disposição dos usuários, dois funcionários que orientarão o uso do telex, sendo que nestas ocasiões haverá um acréscimo de 50% no custo total das metérias enviadas".

Disse que "o atraso na inauguração deve-se a firma empreiteira dos serviços técnicos. Com estes dois importantes sistemas de comunicação, Criciúma e toda a classe industrial e comercial, terá melhores facilidades de desenvolver suas atividades a nível nacional e internacional".

LOJAS HM PÕEM UM CÉREBRO ELETRÔNICO NA PONTA DO SEU DEDO!



TEXAS SR - 50 A
A Calculadora Cientista

Visor com 10 dígitos; cálculos em notação científica; funções trigonométricas; hiperbólicas; logarítmicas e raízes. Memória operacional. Opera com baterias recarregáveis. Acompanha Bolsa de Vinil e Adaptador Carregador.

TEXAS INSTRUMENTS
INCORPORATED

1.990,00
A VISTA

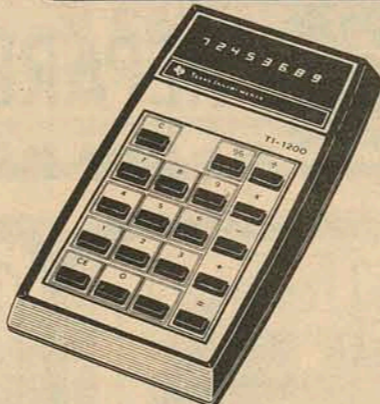

TEXAS TI - 1200

Lançamento mundial: 8 dígitos; Constante nas 4 operações; % direta; Calculando desconto e acréscimo; Exclusivo sistema de excesso de capacidade permitindo utilizar qualquer resultado.

A VISTA: 399,00

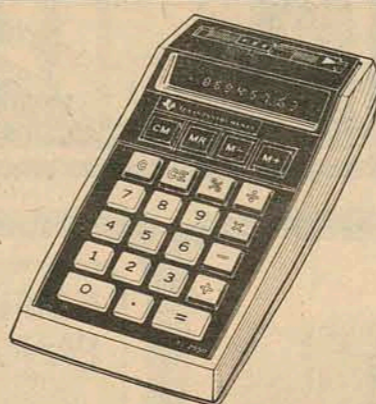

TEXAS TI - 2550

8 dígitos; 4 operações; Constante nas 4 operações; % direta; Memória dinâmica; Opera com baterias recarregáveis; Estojo, conversor e manual grátis.

A VISTA 699,00

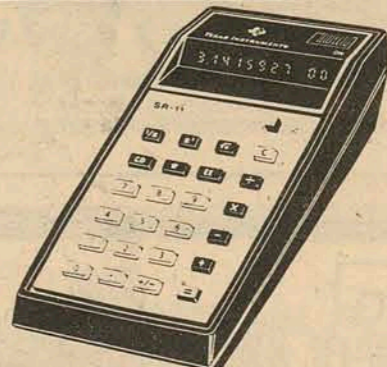

TEXAS SR - 11
A Indispensável

4 operações; recíprocas; quadrados; raízes quadradas; constante e conversão automática para notação científica. Acompanha Bolsa de Vinil e Adaptador Carregador.

A VISTA 899,00

DEPARTAMENTO DE CALCULADORAS ELETRÔNICAS

LOJAS HMM Hermes Macedo S/A

70 LOJAS DO RIO GRANDE AO GRANDE RIO.

Sanitários e metais
CELITE
duvidamos que alguém
venda por menos
CASAS DA AGUA
Fim de Papo

Florianópolis, São José e Itajaí



Banco do Estado de Santa Catarina S.A.

SOCIEDADE ANÔNIMA DE CAPITAL ABERTO
GEMEC - RCA No. 200-75/97
CGC/MF No. 83.876.003.0001-10

ASSEMBLÉIA GERAL EXTRAORDINÁRIA
EDITAL DE CONVOCAÇÃO

São convidados os senhores acionistas deste Banco a se reunirem em Assembleia Geral Extraordinária, a realizar-se no dia 27 do corrente mês, às 10:00 horas, em sua sede social, à Praça XV de Novembro, no. 1, nesta Capital, a fim de discutirem e deliberarem sobre a seguinte

ORDEM DO DIA

1. - Proposta da Diretoria, acompanhada de Parecer do Conselho Fiscal, relativa a:

a) aumento do capital social de Cr\$ 66.000.000,00 (sessenta e seis milhões de cruzeiros) para Cr\$ 88.000.000,00 (oitenta e oito milhões de cruzeiros), mediante a emissão de 22.000.000 (vinte e dois milhões) de ações, sendo 3.740.000 (três milhões setecentas e quarenta mil) ações ordinárias, 7.260.000 (sete milhões, duzentas e sessenta mil) ações preferenciais da Classe "A", todas com direito de voto e nominativas, e 11.000.000 (onze milhões) ações preferenciais da Classe "B", essas sem direito de voto, igualmente nominativas, podendo ser convertidas na forma ao portador, de conformidade como que dispõem as Leis 4.595 e 5.710, de 31 de dezembro de 1964 e 7 de outubro de 1971, respectivamente, e mais a Resolução de no. 201, de 20 de dezembro de 1971, do Banco Central do Brasil, obedecendo-se o seguinte:

- Cr\$ 11.000.000,00 (onze milhões de cruzeiros), representados por 11.000.000 (onze milhões) de ações, a título de bonificação, com recursos oriundos de reservas;

- Cr\$ 11.000.000,00 (onze milhões de cruzeiros), representados por 11.000.000 (onze milhões) de ações, por subscrição em espécie, sendo que, em ambos os casos, serão mantidas as proporcionalidades relativas às ações emitidas, constituintes do capital atual, todas de valor nominal de Cr\$ 1,00 (hum cruzeiro) cada uma.

b) quanto à parcela correspondente à subscrição em espécie, atender-se-á o que dispõe o art. 27 da Lei no. 4.595, de 31.12.1964, combinado com o art. 111 e parágrafos do Decreto-Lei 2.627, de 26.09.1940, devendo os subscritores realizarem 50% (cincoenta por cento) no ato da subscrição, e, o saldo, de conformidade com o que for deliberado pela Assembléia, atendida a legislação subra mencionada.

2. - Alterações estatutárias consequentes.

3. - Outros assuntos de interesse da Sociedade.

Florianópolis (SC), 15 de outubro de 1975.

Jorge Konder Bornhausen
Presidente

Menor vai ser melhor assistido na Capital

Visando adequar a política de desenvolvimento social do município dentro dos sistemas dos Governos Federal e Estadual, bem como executar projetos específicos que permitam a erradicação do problema dos menores que exercem atividades sem orientação, a Prefeitura Municipal de Florianópolis, está implantando o Programa do Bem Estar do Menor, na Capital, atendendo em sua primeira etapa 576 adolescente do sexo masculino, na faixa etária de 12 a 17 anos.

Esses menores — que vêm sendo treinados pela Secretaria Municipal de Educação, Saúde e Assistência Social — atuarão nas funções de engraxates, guardadores de carros, vendedores de picolé, jornaleiros e carregadores de feira e, que em sua maioria residem em Florianópolis, segundo informou o professor João Anderson Flores, titular daquela secretaria.

INTEGRAÇÃO

Conforme consta do projeto, o Programa de Bem Estar do Menor — Proben — objetiva também a integração de recursos de entidades oficiais e particulares com organismos comunitários, a fim de executar atividades que favoreçam a união sócio-econômica do menor e de sua família, como núcleo fundamental de desenvolvimento de seus componentes.

Outro ponto do programa destaca que através de ação conjunta entre Governo e Comunidade, surgirão oportunidades de treinamento e qualificação aos técnicos e outras pessoas interessadas nos trabalhos desenvolvidos no campo do bem estar social.

OS PRIMEIROS

Como resultado desse programa, o Prefeito Esperidião Amin Helou Filho, em companhia dos secretários Fernando Bastos, do Trabalho e Promoção Social e João Aderson Flores, da Educação, e do líder do Governo, vereador Alcino Vieira, presidiu na manhã de ontem a entrega de 75 certificados à primeira turma de menores que acabaram de concluir os cursos de engraxate e mensageiro.

Esses garotos receberam aulas práticas e teóricas para conhecimento de todos os encargos que terão a partir do trabalho externo.

O número de menores que estão sendo qualificados pela Secretaria da Educação, Saúde e Assistência Social, por atividades é o seguinte: Guardadores de carros, 228; Jornaleiros, 120; Engraxates, 72; Carregadores de Feira, 96 e Vendedores de picolé, 50, dando um total de 626, já que muitos deles participam de mais de um curso do mesmo programa.

REUNIÃO

Para que a Proben ganhe dimensões e apoio de todas as áreas, o Chefe do Executivo de Florianópolis, esteve reunido ainda ontem em seu gabinete com o secretário Fernando Bastos, do Trabalho e Promoção Social; Coronel Alinor Ruthes, diretor do Detran; dr. Vladimir D'Ivanenke, Juiz de Menores de Florianópolis; secretário João Aderson Flores, da Educação, Saúde e Assistência Social, além de representantes dos organismos de segurança pública e de amparo ao menor.

CEARÁ QUER CAMPANHA

O Juiz de Menores do Ceará, José Barreto Filho, declarou ontem em Brasília, na comissão parlamentar de inquérito do menor abandonado, que se faz necessário uma campanha de esclarecimento da opinião pública sobre

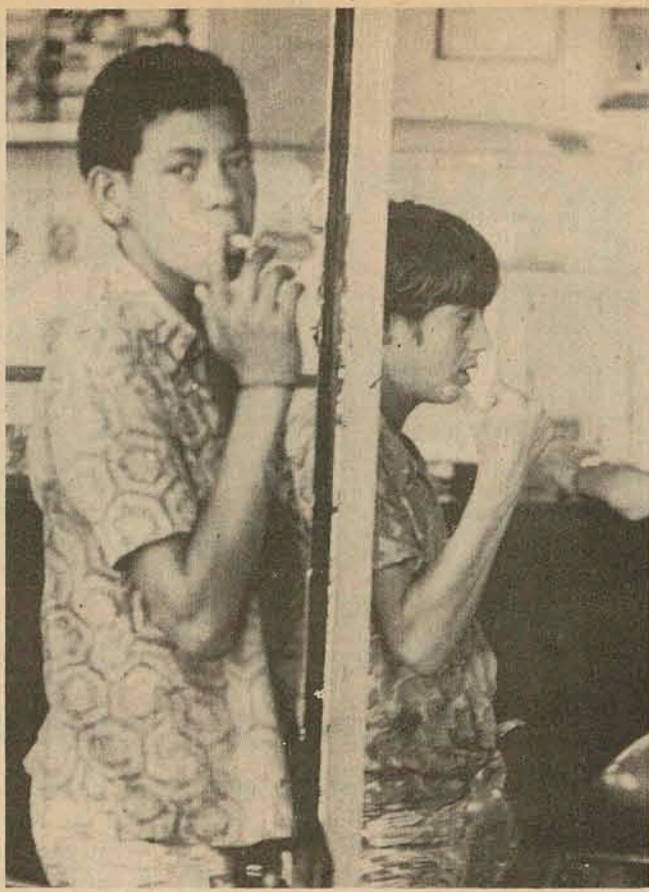

A meta do Proben é amparar o menor abandonado da cidade

o problema, pois a comunidade é indiferente ao equacionamento da problemática do menor carente e desassistido.

Mostrou ser lastimável que ainda sobreviva no país o conceito de que o Estado tem que ser paternalista, fazendo com que haja um consenso na comunidade de que o poder público é obrigado a solucionar todos os problemas e impasses sociais. A sociedade se omite, observou — e aguarda a adoção de providências que só a ela dizem respeito.

Dentro desse raciocínio de que o Estado tem que ser paternalista — ressaltou o juiz — são muitos os casos em que os próprios pais chegam ao juizado para entregar seus filhos, na alegativa de que são desobedientes, numa inqualificável tentativa de transferência de responsabilidade.

Defendeu, por sua vez, a necessidade da urgente revisão na legislação que se relaciona ao menor, de modo a permitir as adaptações e modificações dentro da realidade atual. Apontou, ainda, como sendo fator preponderante para a delinquência, a urbanização acelerada que se verifica em todo o país.

BRITA COM GRANULOMETRIA PERFEITA



PEDRITA
FONE 220037 - FLORIANÓPOLIS
PEDREIRA RIO TAVARES. SA.

Polícia mata 3 marginais em tiroteio no Rio

Dois bandidos morreram e três policiais saíram gravemente feridos, durante o tiroteio ocorrido ao amanhecer de ontem entre policiais do Dops de São Paulo e da delegacia de Roubos e Furtos, do Rio, chefiados pelo delegado Sérgio Panhos Fleuri, e uma quadrilha responsável por numerosos assaltos a bancos e tráfico de drogas, numa locadora de automóveis na Avenida Paulo Frontin, no Rio Comprido.

Os criminosos mortos são Israel de Assis Machado, o "Caveirinha", e João Rodrigues, o "Maria Velha", foragidos da penitenciária da capital paulista. A polícia procura agora Júlio Cesar Hachi, chefe Mello, preso em Belo Horizonte. Os detetives Miguel e Cláudio, de São Paulo, e Atafé, da delegacia de Roubos e Furtos, do Rio, foram os agentes baleados.

Há dias os agentes policiais de São Paulo conseguiram prender um marginal, que denunciou a existência da quadrilha

responsável por numerosos assaltos no Rio, Niterói, São Paulo, Belo Horizonte e Curitiba, inclusive a bancos e uma tentativa de assalto ao Hospital Pedro Ernesto, em Vila Isabel. Denunciou o bandido ainda que a quadrilha era responsável pelo tráfico de tóxico no Morro da Providência, no Rio.

De posse das pistas, o delegado Sérgio Fleuri começou a prender os integrantes do bando e uma das prisões foi a do advogado Osvaldo Senna de Mello, ocorrida em Belo Horizonte. Na tarde anterior, as pistas trouxeram o delegado do Dops paulista ao Rio de Janeiro, onde ele sabia que a quadrilha deveria ir à Locadora Líner, de automóveis, alugar carros para os assaltos, comofazia, constantemente.

Segundo investigações junto ao proprietário da agência, José Frota Ramirez, os policiais de São Paulo souberam que "Caveirinha" geralmente às sextas

feiras, costumava alugar carros pela quantia de Cr\$ 200,00, usando o nome falso de Gilberto Vicente Lago. Após solicitar auxílio à delegacia de Roubos e Furtos, os policiais paulistas cercaram a locadora, na avenida Paulo de Frontin, 500.

O TIROTEIO
Em meio ao cerco policial, os dois ladrões chegaram em um Chevette Vermelho (GB) LI-8608 e ao se verem reconhecidos, sacaram das armas e atiraram de imediato na caravana de detetives. Durante aproximadamente cinco minutos, os dois bandidos trocaram tiros com os agentes e em desabalada carreira subiram a Avenida Paulo de Frontin. Durante a troca de tiros, muitos carros que passavam ou que se encontravam estacionados foram atingidos pelos disparos.

Na rua o pânico era geral, com gente correndo para todos os lados. Nas janelas, ninguém se aventurava a chegar. Até que várias rajadas de metralhadora

foram dadas em direção aos bandidos, atingindo-os mortalmente, após estes terem baleado os detetives Miguel, Cláudio e Atafé. Numa viatura policial, os cinco feridos foram transportados para o hospital Sousa Aguiar, onde os ladrões faleceram tão logo chegaram. Os detetives ficaram internados em estado grave, sendo o mais indrôso o caso do agente Miguel, atingido com um tiro na cabeça.

No Chevette que os dois assaltantes usavam, os policiais arrecadaram várias armas, munição, além de dois rádios Walkietalkie.

Os corpos de "Caveirinha" e "Maria Velha" foram recolhidos ao IML onde serão necropsiados. Eles não deverão ser entregues à polícia paulista, pois os funcionários daquele instituto vão aguardar que os familiares — como é de praxe — venham identificar os cadáveres.



Ministério das Comunicações
TELESC/telecomunicações de santa catarina s/a
Subsidiária da Telebrás

EDITAL DE CONCORRÊNCIA No. P-CEAB-02/75
Alienação de Bens Imóveis

A Telecomunicações de Santa Catarina S/A — TELESC —, torna público, para conhecimento dos interessados, que procederá a venda dos seguintes imóveis de sua propriedade:

I — Individualização e Localização dos Imóveis, por Região Operacional e Prazo de Entrega dos Imóveis
Região Operacional de Joinville

— Um terreno com 320,00m², com edificações, sito à rua do Príncipe, esquina XV de Novembro, Registro de Imóveis no. 2.045, Livro 3/B, fls. 78/79, de 09.12.71, da Comarca de Joinville.

II — Verificação dos Bens e Normas de Alienação

As informações pertinentes aos Bens e as Normas que disciplinam a alienação, e que fazem parte integrante deste Edital, poderão ser obtidas e encontradas na Sede da TELESC, no endereço acima mencionado, na Divisão de Registro e Documentação, e no interior do Estado, nas Agências da TELESC onde os bens se localizam, e nas Sedes das Regiões Operacionais.

III — Prazo para Entrega de Propostas

O prazo para entrega das propostas, apresentadas em envelopes fechados, termina no dia 19 de novembro de 1975, às 15 (quinze) horas.

Neste mesmo dia, às 15:30 (quinze e trinta) horas, as propostas serão abertas, pela Comissão designada observado o contido na "Normas de Alienação de Bens".

As propostas serão entregues:

— propriedade situada em Joinville, na sede da RI de Joinville à rua Princesa Isabel, no. 457, em Joinville.

IV — Caução

Anexo à documentação, que instruirá a proposta deverá ser apostado o recibo de caução ou cópia fotostática ou xerocada autenticada. Está fixada para este prédio a caução de Cr\$ 10.000,00 (dez mil cruzeiros). A caução será prestada no mesmo local onde serão entregues as propostas, conforme preceituadas as "Normas de Alienação de Bens da TELESC".

V — Julgamento das Propostas

As propostas serão julgadas, em Florianópolis, por Comissão especialmente designada, e o resultado será anunciado nos 30 (trinta) dias úteis que se seguirem ao encerramento do prazo de entrega de propostas.

VI — Normas da Concorrência

Os interessados na aquisição de bens relacionados neste Edital deverão obter, nos locais indicados para entrega das Propostas, as Normas de Alienação de Bens.

VII — Rejeição de Propostas

Poderá a TELESC, a seu exclusivo critério, rejeitar qualquer proposta ou todas elas, se os preços cotados não forem de seu interesse, não cabendo aos proponentes direito de recurso ou qualquer outra medida em face da rejeição.

Florianópolis, 16 de outubro de 1975
A Diretoria

O CORUJÃO DOS LIMA

Dias: 24, 25 e 26 de Outubro inauguração na Estrada Geral p/PRAIA DO RINCÃO (Pedreira) Itara SC

RESTAURANTE DANÇANTE com Salão de Festas



Lanchonete, Wiskeria, Choparia, Calçada c/ serviço ao ar livre Música ao vivo

Shows diariamente

ESTACIONAMENTO PROPRIO
AR CONDICIONADO
ATENDIMENTO DE PRIMEIRA

PREPARE-SE VENTOSUL

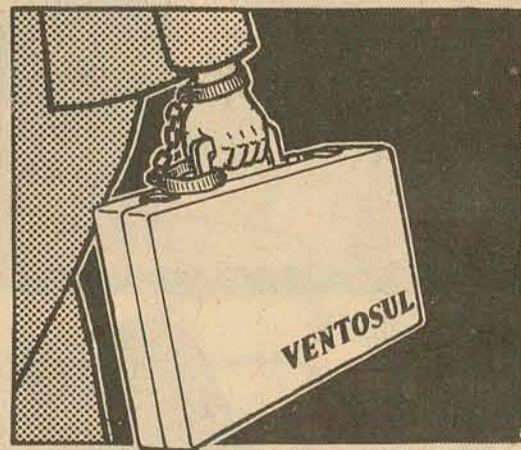

PREPARE-SE
PREPARE-SE
PREPARE-SE
PREPARE-SE
PREPARE-SE

MOÇAS EXCLUSIVAMENTE

Organização Multinacional, maior do gênero no Brasil, está selecionando somente 16 moças de 20 a 26 anos, que possam trabalhar viajando por Minas Gerais, Paraná, Amazonas, e Nordeste.

EXIGE: nível de escolaridade de médio a superior.

Grande dose de comunicabilidade e desembaraço social.

Disponibilidade para viajar imediatamente.

OFERECE: remuneração acima de Cr\$ 2.500,00 mensais.

Despesas de viagens e hotéis por conta da Organização.

Viagens sempre em grupos e acompanhadas de pessoas responsáveis.

Entrevistas no Hotel Royal — rua João Pinto, somente de segunda à quarta-feira, no horário comercial. Levar documentos e duas fotos.

EDIFÍCIO PORTINARI



2 e 3 dormitórios
entrega: dezembro de 75
visite um apartamento mobiliado

EDIFÍCIO PANORAMA

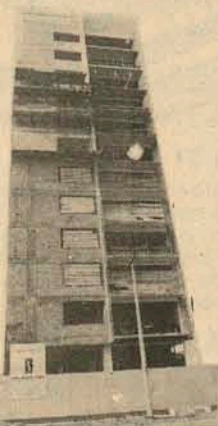

3 dormitórios
av. beira mar norte
entrega: dezembro de 75

EDIFÍCIO KARIMÃ



2 e 3 dormitórios
praia de bom abrigo
pronto para morar

EDIFÍCIO ARPOADOR



2 e 3 dormitórios
praia do meio
final de construção

MULTAS

Durante diligências efetuadas por vários pontos da cidade, no período de 2 a 8 de outubro, o Departamento Estadual de Trânsito autuou um total de 310 veículos, que cometeram infrações contra o Código Nacional de Trânsito, somando as multas um total de Cr\$ 25.281,00.

Neste período, os guardas do Detran não realizaram apreensão de Carteira Nacional de Habilitação.

Com multas de Cr\$ 46,00 foram autuados 184 veículos:

AA-0123	AA-0437	AA-1092	AA-1175	AA-1331
AA-1337	AA-1346	AA-1393	AA-1418	AA-1465
AA-1876	AA-2144	AA-2306	AA-2431	AA-2433
AA-2612	AA-2883	AA-3274	AA-3399	AA-3477
AA-3559	AA-3669	AA-3835	AA-3914	AA-3950
AA-4055	AA-4300	AA-4300	AA-4306	AA-4423
AA-4492	AA-4836	AA-5106	AA-5144	AA-5190
AA-5272	AA-5625	AA-5640	AA-5851	AA-5859
AA-5886	AA-6231	AA-6177	AA-6190	AA-6416
AA-6508	AA-7032	AA-7356	AA-7596	AA-7849
AA-7933	AA-7946	AA-8069	AA-8303	AA-8485
AA-8491	AA-8664	AA-8776	AA-8900	AA-8921
AA-8968	AA-9081	AA-9091	AA-9192	AA-9199
AA-9326	AA-9442	AA-9558	AA-9743	AA-9781
AA-9855	AB-0066	AB-0095	AB-0228	AB-0294
AB-0294	AB-0418	AB-0578	AB-0599	AB-0942
AB-0967	AB-0996	AB-1250	AB-1250	AB-1402
AB-1403	AB-1527	AB-1549	AB-1700	AB-1700
AB-1733	AB-1918	AB-1918	AB-2003	AB-2116
AB-2312	AB-2372	AB-2420	AB-2483	AB-2531
AB-2539	AB-2606	AB-2632	AB-2659	AB-2726
AB-2780	AB-2838	AB-3189	AB-3198	AB-3226
AB-3299	AB-3299	AB-3512	AB-3949	AB-4004
AB-4286	AB-4322	AB-4446	AB-4446	AB-4446
AB-4458	AB-4491	AB-4684	AB-5004	AB-5081
AB-5161	AB-5229	AB-5241	AB-5433	AB-5721
AB-5789	AB-5885	AB-5890	AB-6055	AB-6135
AB-6144	AB-6222	AB-6235	AB-6344	AB-6389
AB-6433	AB-6636	AB-6756	AB-6829	AB-6989
AB-7021	AB-7026	AB-7209	AB-7319	AB-74099
AB-7442	AB-7490	AB-7564	AB-7696	AB-7830
AB-7944	AB-7976	AB-8130	AB-8124	AB-8300
AB-8361	AB-8094	AB-1124	AB-8258	AB-8273
AB-8589	AB-8678	AB-9015	AB-9086	AB-9128
AB-9180	AB-9225	AB-9301	AB-9568	AB-9541
AB-9648	AB-9769	AB-9784	AB-9796	AB-9962
AX-0013	AX-0086	AX-0090	AX-1074	

Já com taxas de Cr\$ 70,00 os guardas do Detran multaram 40 carros, a saber:

AA-3630	AA-4110	AA-5456	AA-5766	AA-6020
AA-7197	AA-7630	AA-8077	AA-8491	AA-8847
AA-9467	AA-9776	AA-9838	AB-0513	AB-0732
AB-1056	AB-1420	AB-1565	AB-1850	AB-2375
AB-3461	AB-3976	AB-4712	AB-5193	AB-5832
AB-5916	AB-6002	AB-7274	AB-7941	AB-8003
AB-8161	AB-8248	AB-8507	AB-8723	AB-8799
AB-9193	AA-213	AX-0048		

Em outro grupo, foram aplicadas 42 multas de Cr\$ 93,00: AA-1522 AA-1086 AA-2183 AA-2202 AA-4459 AA-4594 AA-6108 AA-6108 AA-6461 AA-6708 AA-7057 AA-7404 AA-7521 AA-7881 AA-7954 AA-7990 AA-8384 AA-8772 AA-8775 AA-8775 AA-9442 AA-9755 AA-9981 AB-1527 AB-1833 AB-2573 AB-3175 AB-4161 AB-4446 AB-4495 AB-4706 AB-5245 AB-6152 AB-7479 AB-7518 AB-7735 AB-8052 AB-9120 AB-9120 AB-9672 AW-0147 AW-1574.

De outra parte, três veículos foram atingidos com multas de Cr\$ 186,00: AA-2315 AB-6234 AB-8213.

No grupo final, foram multados 41 carros, com taxas de Cr\$ 233,00, que são os seguintes: AA-0646 AA-1370 AA-1957 AA-3566 AA-3905 AA-4110 AA-4320 AA-4953 AA-5074 AA-5346 AA-4532 AA-5579 AA-6420 AA-6436 AA-7288 AA-8131 AA-8200 AA-8291 AA-8922 AB-0050 AB-0854 AB-1246 AB-2786 AB-2894 AB-3732 AB-5417 AB-5809 AB-6455 AB-6965 AB-7019 AB-7633 AB-7837 AB-7889 AB-8123 AB-8195 AB-8504 AB-8890 AB-9251 AB-9830 AB-9853 AX-0048.

Inquérito continua apurando invasão de terras há 12 anos

Um inquérito instaurado há doze anos (1963) e que apurou a invasão de terras de propriedade de Flávio Martins Moreira por cem homens armados sob o comando de Acyr Soares, acaba de ser distribuído à 3a. Auditoria do Exército, no Rio de Janeiro.

O inquérito, encaminhado pela 1a. Vara Criminal de Duque de Caxias, foi instaurado a 20 de agosto de 1963 pela 9a. Região Policial daquele município. O juiz-auditor vai abrir vista ao representante do Ministério Público Militar para pronunciar-se a respeito. Segundo os autos, os invasores arrombaram móveis e roubaram uma foice e uma espingarda marca Vitória-Itália, calibre 24.

O juiz-auditor da 1a. Auditoria da Aeronáutica recebeu ofício da Delegacia de Ordem Política e Social do Rio de Janeiro comunicando a prisão de Ronald Santos Barata. Ele está indiciado no inquérito instaurado no dia 22 de setembro último para apurar atividades subversivas. Ronald está incurso no artigo 14 da lei de Segurança Nacional, bem assim Aury Gomes da Silva, outro indiciado, cuja prisão anteriormente comunicada

aquela auditoria.

A 1a. Auditoria do Exército recebeu o processo enviado pela 8a. Vara Criminal e procedente da 22a. Delegacia Policial do Rio, instaurado no dia 22 de julho de 1971 para apurar o furto de fios de cobre da Empresa Brasileira de Correios e Telégrafos, dentro do leito da estrada de ferro Leopoldina, entre as estações da Penha e circular da Penha. Foram roubados 15 mil quilos de fios de cobre, estando indiciados José de Oliveira Pinheiro e José Vicente da Lima.

A 1a. Auditoria da Aeronáutica recebeu, para distribuição, o inquérito instaurado em 14 de maio último para apurar o assalto a agência do Banco Real S/A, na rua Alameda São Boaventura, 974, em Niterói, quando foram roubados Cr\$ 583.119,62, além do revólver calibre 38 do guarda de segurança Luis Carlos Cruz Souza e o revólver Rossi, calibre 38, do seu colega Valdir Coimbra.

O encarregado do inquérito indiciou Paulo José de Oliveira Moraes, que está sujeito às penas do artigo 27 da Lei de Segurança Nacional, cuja pena é de 10 a 24 anos de reclusão.

Decretada preventiva de advogado que assaltou em São Paulo

A prisão preventiva do advogado Liverci Domiano Lepera e de seus cúmplices Domélio Chelli e Adalberto João Alves Cagliari, que assaltaram a residência do industrial José Sívio Semeraro, roubando Cr\$ 240 mil em dinheiro e um lote de valiosas jóias, acaba de ser decretada pelo Juiz Manuel Carlos de Moraes, da 14a. Vara Cri-

iminal, de São Paulo, em acolhimento a requerimentos do promotor José Ricardo Beirão Rodrigues e do assistente do Ministério Público Marco Antônio Filho.

Em seu despacho o magistrado acentua a gravidade do delito bem como a alta periculosidade e os péssimos antecedentes dos

três acusados. O assalto ocorreu às 20h30m do dia 22 de setembro último, sendo a vítima atacada no momento em que pretendia guardar o carro na garagem de sua residência, à rua Cardoso de Almeida, 1358, nas Perdizes. O industrial proprietário da fábrica de fogões Semer foi amarrado e sob torturas obrigado a abrir o cofre.

Viaje. A BESC Financeira financia.

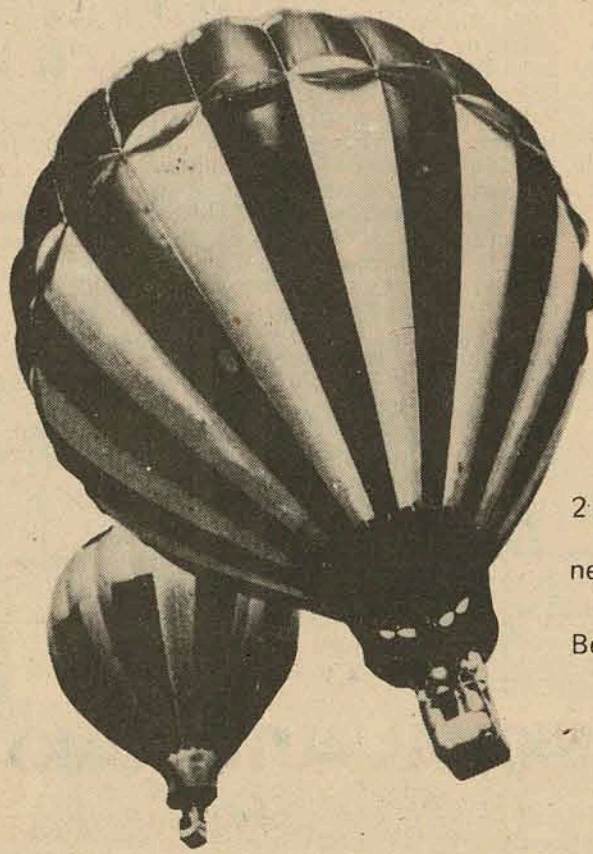

GOVERNAR É ENCURTAR DISTÂNCIAS

Trace a rota. Norte, nordeste, centro ou qualquer outra região do País.

Você é quem decide.

Visitar as igrejas ou o mercado modelo baixo, tomar banho de mar em Cabo Frio, Boa Viagem, Ipanema, ou Guarapari.

Por mais simples ou exótico que seja o seu gosto solte-se pelo Brasil.

Existem muitas coisas lindas esperando por você. A BESC FINANCEIRA financia sua viagem em até 2 anos.

Você terá muitas novidades para contar aos filhos netos e amigos.

Vá até a Besc Financeira ou procure a agência Besc mais próxima.



BESC FINANCEIRA S.A. CRÉDITO, FINANCIAMENTO E INVESTIMENTOS
Uma Empresa do Grupo Financeiro BESC

HERMES MACEDO S/A

Necessita para admissão imediata
CHEFE DE COBRANÇA, CRÉDITO E VENDAS
Requisitos - Elemento desembaraçado, ativo e com experiência.
Idade entre 23 à 30 anos.
Nível: secundário.
BALCONISTAS
Requisitos - Prática, boa apresentação e maior de idade.
OFERECEMOS - BOM AMBIENTE DE TRABALHO - OPORTUNIDADE DE PROMOÇÕES - ÓTIMOS SALÁRIOS.

A BERNUNÇA

a soberana dos supermercados agora com mais uma filial, em Campinas.



SUPERMERCADOS a SOBERANA
Em Campinas: Avenida Josué di Bernardi, 34

A BERNUNÇA

A soberana dos supermercados

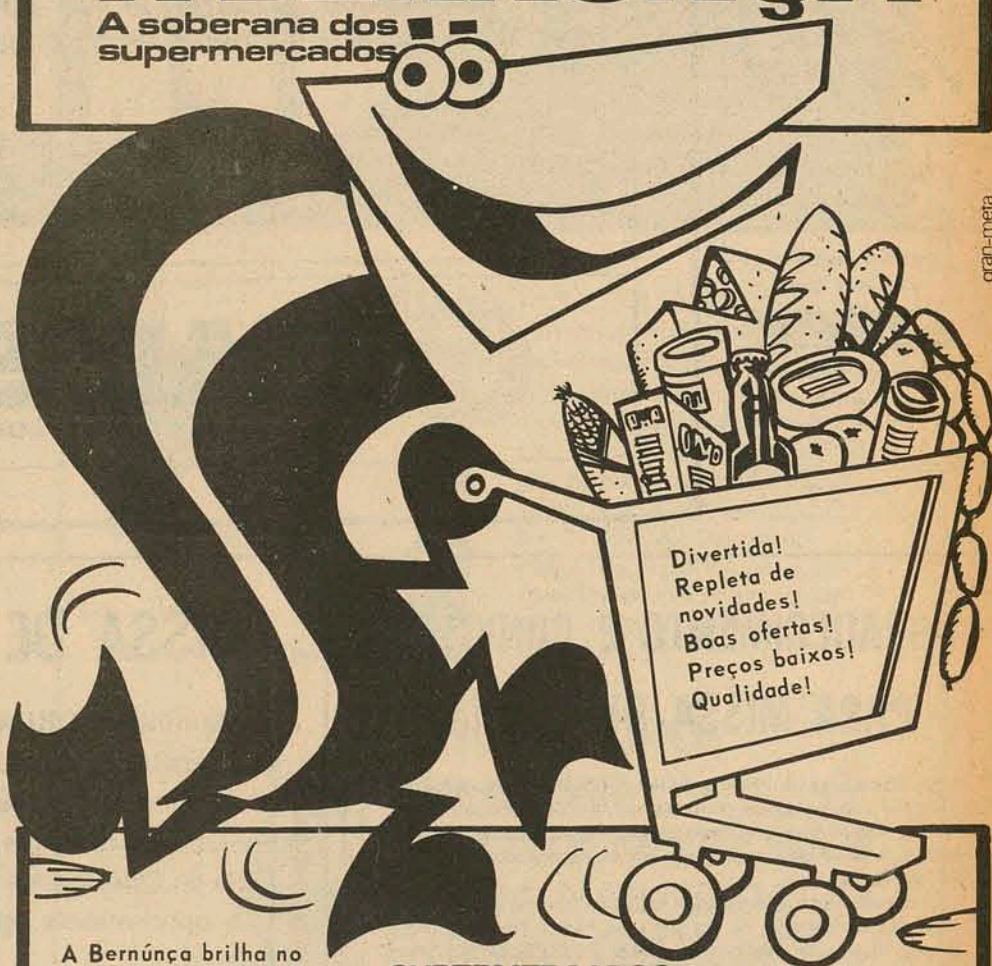

Divertida!
Repleta de novidades!
Boas ofertas!
Preços baixos!
Qualidade!

A Bernunça brilha no mundo encantado dos

SUPERMERCADOS a SOBERANA

GRÁFICA NATAL

Todo e qualquer impresso, inclusive a cores.

Rua Joaquim Carneiro, 55 - fone 44-0058
Capoeiras - Florianópolis - SC.

técnica e experiência

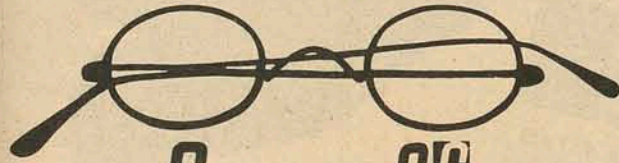

Scussel's
RUA FELIPE SCHMIDT, 32 - FLORIANÓPOLIS

BANCO DO BRASIL AUX. ESCRITA

CONCURSO EM DEZEMBRO
APOSTILAS COMPLETAS À VENDA - Cr\$ 120,00
PROGRAMA GRATIS - PEÇA PELO CORREIO
CURSO PAULO VI - NOVA SEDE - Fone: 224-5018 - Rua Gonçalves Dias, 89 - Sobrelaja - Rio (GB)

CONJUNTO RESIDENCIAL SULBRASIL



local super valorizado
lotes prontos para construir

EDIFÍCIO SANTA CATARINA



1 e 2 dormitórios
centro - felipe schmidt
pronto para morar

INFORMAÇÕES EMEDAUX CORRETORA

rua deodoro, 13 - fone 22-4368
praça pereira oliveira, 14 - fone 22-4340

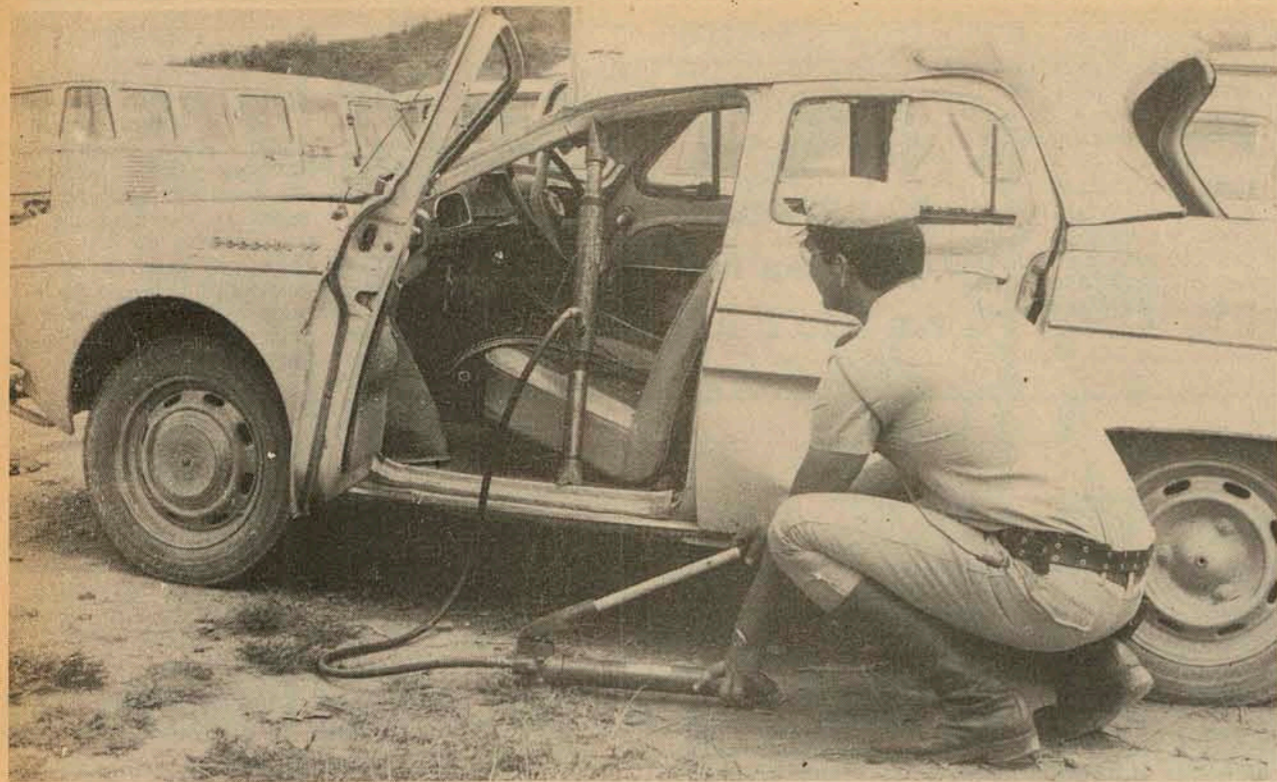

O novo e simples equipamento foi testado e aprovado pelas autoridades pela sua eficiência e segurança

Novo método salva vidas em acidentes

Quando alguém fica preso nas ferragens de um veículo, em consequência de colisão ou capotamento, o que se teme mais é o fogo. Isso porque a serra elétrica (scita falscas) e o maçarico são equipamentos básicos e inadequados em tais circunstâncias, quando se quer salvar alguém.

Para esse tipo de acidentes e muitos outros, a Applied Power do Brasil Equipamentos Ltda. lançou recentemente no mercado nacional o Porto Power, formado simplesmente por uma bomba hidráulica manual, mangueira (para alta pressão) e cilindro, além desses acessórios: tubos prolongadores, emendas e sem rosca, cunhas e outros.

Todo o citado material cabe numa simples caixa do tamanho de uma mala média, podendo ser transportado em qualquer tipo de automóvel.

FÁCIL MANEJO
O equipamento portátil Porto Power é de funcionamento extremamente simples, sendo operado por apenas uma pessoa, pois a bomba hidráulica manual é acio-

nada com a ponta do dedos, pés ou joelhos. As mangueiras, que foram projetadas para resistir altas pressões, são equipadas com conexões do tipo engate rápido, feitas de aço especial; e o cilindro hidráulico, que é expansível, tem capacidade para até 10.000 quilos.

Assim, em qualquer tipo de acidente (automobilístico, ferroviário e industrial) como também em incêndios e soterramentos, o revolucionário aparelho, obrigatório em todas as viaturas de RP nos Estados Unidos, mostra enorme utilidade.

EFICIÊNCIA PROVADA
Atualmente, o Porto

Power está sendo testado pelo DNER, DER, Polícia Militar de São Paulo, Corpo de Bombeiros e Brigada Militar do Rio Grande do Sul. O depoimento do 2o. tenente Luiz Alberto dos Reis, do Batalhão de Polícia Rodoviária da PM, diz tudo: "No desprendimento de rodas, quando os carros acidentados permanecem entrelaçados, notamos a real eficácia do aparelho nesse mister e, pelo que pude observar, trata-se de um aparelho de grande valia no livramento de pessoas presas em ferragens. Seu manuseio também é muito prático".

Para Pierre G. Medaets,

presidente da Appli Power do Brasil, a característica principal do Porto Power "é que, pelo seu desenho, obtivemos com o mínimo do tamanho, o máximo de pressão, o que facilita o manuseio".

U Fundada nos Estados Unidos 60 anos atrás, hoje aquela empresa fatura anualmente 150 milhões de dólares em suas 20 fábricas espalhadas pelo mundo. No Brasil a Applied Power se encontra há pouco mais de dois anos e já consegue fabricar o Porto Power 80 por cento nacionalizado, adotando o sistema horizontal de produção.

Tromba d'água mata 3 crianças fluminenses

Três crianças morreram, dezenas de casas foram destruídas e os prejuízos são ainda incalculáveis na pecuária e na lavoura no município de Bom Jesus do Itabapoana, no Norte fluminense, devido a uma tromba d'água que caiu na madrugada de ontem, isolando a cidade das demais áreas do Estado do Rio.

Em Campos, onde algumas localidades também foram atingidas pela tromba d'água, a situação também é grave. A localidade de Murundu, com uma população de 10 mil habitantes, foi a mais atingida. O prefeito de Bom Jesus do Itabapoana, Noé Vargas, decretou estado de calamidade pública em seu município e pediu auxílio aos demais prefeitos da região, ao mesmo tempo que procurava contato com o coordenador de Bem Estar Social do Estado do Rio.

A localidade mais atingida em Bom Jesus do Itabapoana foi Carabuçu, distrito de 10 mil habitantes. Lá, a maioria das casas foram destruídas pelas águas e a população está sem água potável e sem alimentos. Os helicópteros que sobrevoam a região estão levando mantimentos para os flagelados que procuram refúgios nas áreas mais altas, principalmente nos morros.

Foi em Carabuçu que o lavrador Francisco Honório tentou atravessar o rio Itabapoana em um tronco de árvore com três filhos menores. O peso da correnteza, segundo ele, acabou por virar a embarcação, levando as crianças. Os corpos, até a tarde de hoje, não foram encontrados. O município ficou isolado com a destruição de parte do leito da rodovia ER-040, pelo rio Itabapoana. As autoridades temem que haja mais mortos em toda área atingida pela tromba d'água.

As linhas telefônicas do município estão funcionando precariamente, afetadas pelas fortes chuvas que caem desde a madrugada de ontem. O município de Bom Jesus tem a sua economia fundamentada nas atividades rurais, principalmente na pecuária de leite e na agroindústria açucareira. A maioria das estradas vicinais da região foram parcialmente destruídas pela tromba d'água, sendo grande o número de pontes e pontilhões levados pela enxurrada.

Viúva não aparece e advogados renunciam

Os criminalistas Iberê Bandeira de Melo e Pedro Paulo Negrini, defensores da viúva Elza Leonetti do Amaral, homicídio do ex-marido Anesio Augusto do Amaral Filho e do ex-amante Roberto Eduardo Lee, abandonaram o patrocínio da causa, diante do comportamento da milionária, que continua foragida desde o dia em que foi decretada a sua prisão preventiva.

Os advogados evitam qualquer comentário a respeito desse desentendimento entre a ré e seus defensores, mas chegaram a comentar que estranharam a interferência de pessoas amigas de Elza, aconselhando-a a continuar em lugar incerto. Nem eles sabem onde a viúva se encontra a fim de manter os contatos indispensáveis para o desenvolvimento normal da sua defesa em juízo.

Com o abandono desse patrocínio por parte dos dois criminalistas, a escolha dos novos defensores significou a terceira mudança de advogados desde o início dos acontecimentos que redundaram na morte de Lee. Roberto Portela e Newton Silva Júnior começaram os entendimentos quando pretendiam que Roberto Lee se submetesse a exames, na investigação de paternidade. Com o assassinio do milionário e colecionador de carros antigos, Elza substituiu-os pelo advogado Hermenegildo Valente, escolhido pelo fato de ter experiência de júri suficiente para enfrentar o promotor Al-

berto Marino Júnior e o assistente de acusação Walfir Troncoso Perez, com a reabertura do caso do suicídio do engenheiro Anesio Augusto do Amaral Filho, sendo a mulher denunciada por homicídio doloso, aqueles criminalistas foram substituídos por Iberê Bandeira de Melo e Pedro Paulo Negrini, os quais solicitaram o subestabelecimento da procuração.

Sem a presença de Elza, verificou-se ontem a instrução criminal do processo movido contra a milionária, na morte do industrial Roberto Lee. Nesses autos conta a alegação de que o crime foi cometido porque ela não quis reconhecer a paternidade de Andrea Cristina, filha da homicida.

Por causa dessa ausência, o juiz Mamei José Abrantes Veiga de Carvalho, da 2a. Vara Auxiliar do Júri, decretou a revêla de Elza. Embora ainda não tenham sido destituídos da defesa, Iberê e Negrini não atuaram nessa audiência de instrução. Representaram Elza Leonetti os criminalistas J.J. Alvim Passos, Luiz e Antônio Maranga. Na instrução criminal foram ouvidas três testemunhas de acusação: Iam Marcondes Siqueira (com quem Lee se casara ao romper com Elza), o médico Plínio Waller de Oliveira e Rosária Lopez Ruiz, secretária no escritório de Roberto Lee. No decorrer desta semana ficará esclarecida a posição dos advogados que deverão prosseguir na defesa da viúva homicida.

REPRESENTANTE

Conceituada empresa de plásticos injetados, necessita representante no estado de Santa Catarina. Que esteja ligado no ramo de móveis. Propostas para caixa postal no. 3639 - São Paulo - Capital.

REPRESENTANTE

Firma do ramo de confecções femininas de malharia, necessita de vendedor (s). Para Praça do Estado de Sta. Catarina. Com muita experiência e boa clientela: Informações: Carta para Caixa Postal 13913 - SP - CEP 01120.

PROFISSIONAL AUTÔNOMO

Para filiar-se ao INPS procure o Bradesco, levando documentos de Identidade e CIC - Cartão de Identificação do Contribuinte.

Lembre-se que a partir de outubro a inscrição ou reinscrição é obrigatória e em qualquer agência Bradesco você conta com o melhor e mais rápido atendimento.

Se desejar, encarregue sua agência Bradesco de debitar automaticamente as contribuições mensais em C/C.



BRADESCO
garantia de bons serviços

PRONTA ENTREGA

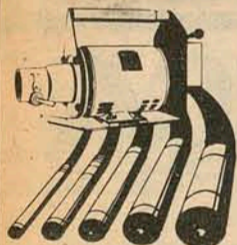

Vibradores
Eléctro-Gasolina
Diesel

Imediata Assistência
Técnica e Peças

LINCK

FLORIANÓPOLIS
Rua 7 de Setembro, 11
Fone: 2239
JOACABA
Av. Barão do Rio Branco, 426
Fone: 1286

AGRADECIMENTO E CONVITE PARA MISSA DE 7º DIA

Os Familiares da PROFa. ADIR FAISCA agradecem sensibilizados a todos que os confortaram na ocasião de seu falecimento, enviando flores, telegramas, comparecendo ao seu velório, à Missa de Corpo Presente e acompanhando-a até sua última morada.

Outrossim, convidam para a Missa de Sétimo Dia que será celebrada em sufrágio de sua alma, na Matriz Nossa Senhora da Boa Viagem, em Saco dos Limões, no dia 20 do corrente, segunda-feira, às 19,00 horas.

MISSA DE 30º DIA

A família de ORLANDO CARIONI, agradece senbilizada a todos que a confortaram e convidam para a missa de 30o. dia que será celebrada 2a. feira, dia 20, às 18,30 horas, na capela do Colégio Catarinense.

Na oportunidade agradecem os telegramas enviados.

RESTAURANTE CORUJÃO-LAGOA

O melhor restaurante das praias do Sul. COZINHA FRANCESA especializada em frutos do mar.

CAMARÕES:

"SAINT JACQUES"

(O charme da casa) — Cr\$ 40,00

"TROPICAL"

(Serviço dentro de um coco) — Cr\$ 35,00

"GRATINADO — A LA GREGA

e À BAIANA" — Cr\$ 25,00

"À MILANESA — AO BAFO E

FRITO" — Cr\$ 15,00

MÚSICA AO VIVO com Flavinho e seu Órgão Eletrônico e Godoy Trio.

LAGOA DA CONCEIÇÃO
EM FRENTE AO POSTO

ESTADO DE SANTA CATARINA ELETRIFICAÇÃO RURAL DE SANTA CATARINA S/A. - ERUSC

AVISO

A Eletrificação Rural de Santa Catarina S/A — ERUSC —, com sede à Av. Rubens de Arruda Ramos 464, em Florianópolis, SC, avisa aos interessados que fará realizar no dia 03 de novembro de 1975, no endereço acima, a Tomada de Preços no. 10/75, para aquisição de aparelhos de medição.

O Edital correspondente poderá ser obtido no Departamento de Material da ERUSC, no horário de expediente da Empresa, onde os esclarecimentos que se tornarem necessários poderão ser prestados.

Florianópolis, 14 de outubro de 1975

A Diretoria

GOOOOLAÇO!

NA
GRANDE VENDA
DE
ANIVERSÁRIO
DAS
LOJAS
HM!

Ofertas
"de letra" para
você acompanhar
os lances
vitoriosos do
seu clube na
Copa Brasil!

Os planos
mais
sensacionais
na compra
do seu
Auto-Rádio!



AUTO-RÁDIO E TOCA-FITAS
MECCA 5000
Por 1.480,00
ou apenas 141,00
mensais!



AUTO-RÁDIO, TOCA-FITAS
E GRAVADOR MECCA 6000
Conjugados!
Por 1.570,00
ou apenas 150,00
mensais!

GRÁTIS! Par de falantes,
antena, caixas acústicas,
acessórios e instalação!



AUTO-RÁDIO MECCA
5 faixas com teclado!
Por 320,00
ou apenas 31,00
mensais!

GRÁTIS! Antena,
instalação e acessórios
completos!

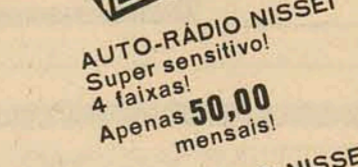

AUTO-RÁDIO NISSEI
Super sensível!
4 faixas!
Apenas 50,00
mensais!



AUTO-RÁDIO NISSEI
Alcance mundial!
1 faixa!
Por 280,00
ou apenas 28,00
mensais!



AUTO-RÁDIO NISSEI FM
Som puríssimo!
4 faixas!
Apenas 64,00
mensais!

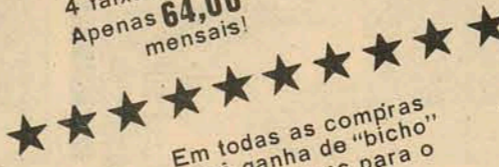

Em todas as compras
você ganha de "bicho",
muitos cupons para o
sorteio de
4 CORCEL e
4 TELEVISORES A CORES!

LOJAS HM
Hermes Macedo S/A
Do Rio Grande ao Grande Rio.

lançamento



ed. utrillo

O Ed. UTRILLO é um lugar para as pessoas bem sucedidas, um verdadeiro mundo de sonhos. Em plena av. Beira Mar Norte, a Emedaux reuniu em um projeto arquitetonicamente perfeito, todos os requintes do conforto. Apartamentos cheios de sol, deliciosamente ventilados pela suave brisa da bafa. Conheça todos os detalhes de um UTRILLO. Em pouco tempo você estará levantando um brinde ao sol, ao mar e ao conforto.

localização

Com seus dois amplos apartamentos, o UTRILLO dará aos seus moradores, além de excepcional conforto, sensacional vista para o mar, pois será construído na Av. Beira Mar Norte, perto da Praça Lauro Muller. A insolação, ventilação e o requinte do acabamento foram preocupações constantes dos nossos projetistas.



edifício utrillo

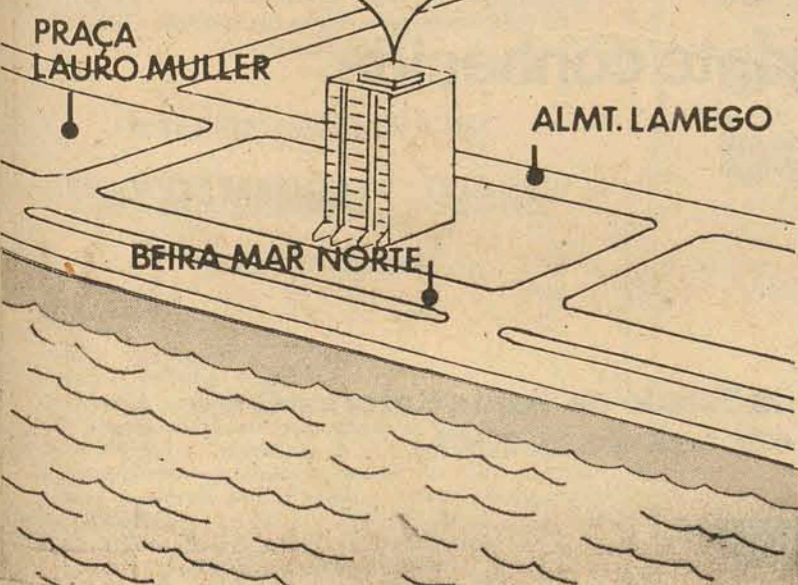

dependências

Na área social você terá hall, galeria, sala de jantar, living, varandão e lavabo. Na área íntima, além da suite de casal, o UTRILLO apresenta três amplos dormitórios, banheiro e confortável estar íntimo. As dependências de serviço constam de cozinha, sala de refeições, área de serviço, despensa, quarto e BWC de empregada. Em todas as peças, o espaço e o bom gosto dizem da alta qualidade EMEDAUX.

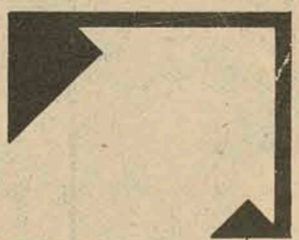

detalhes

O UTRILLO terá dois elevadores, porteiro eletrônico, hall e galeria em mármore, pintura PVA, pisos vitrificados, aberturas de alumínio, azulejos decorados até o teto, venezianas de PVC, gás central, cozinha fórmica, tampo inox, filtro, exaustor, box de alumínio, armários embutidos, tapetes 6 mm e dois aparelhos de ar refrigerado. Tudo foi programado para o seu conforto.

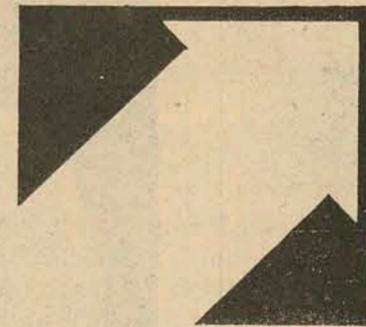

APENAS 2 APTOS POR ANDAR, AMBOS DE FRENTE PARA A BEIRA MAR NORTE. ENTRADA DE SERVIÇO PELA RUA ALMT. LAMEGO. DUAS GARAGES EXCLUSIVAS.

av. rubens de arruda ramos

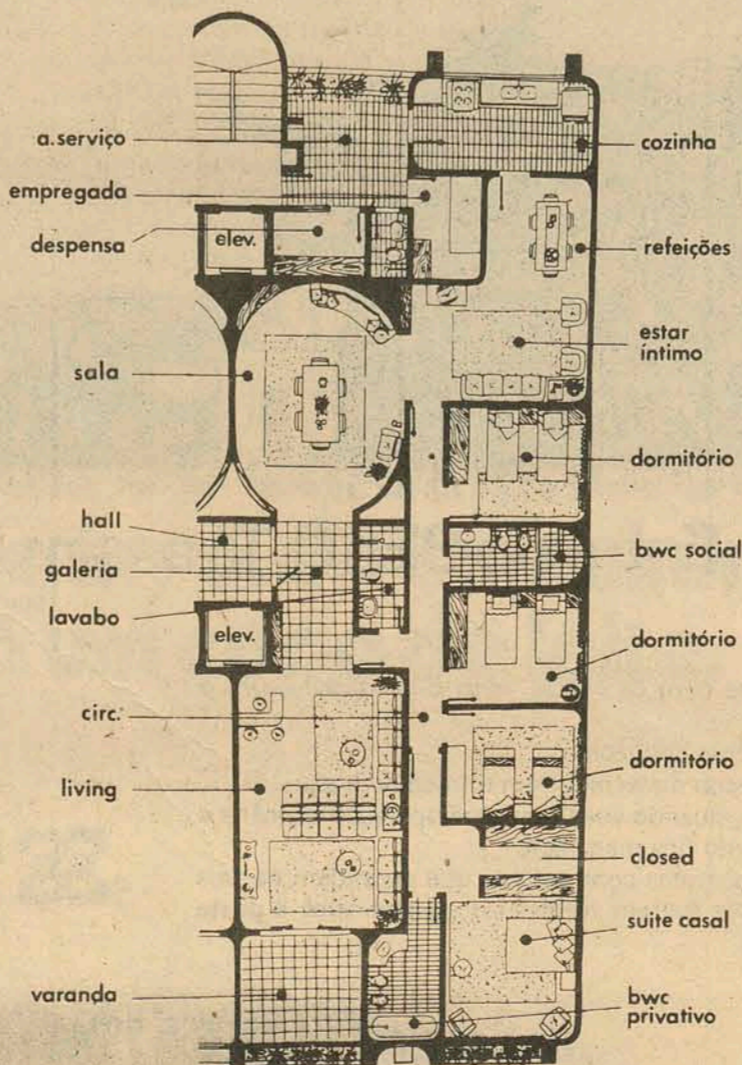

INFORMAÇÕES:
DEODORO, 13 - (22 4368)
PÇA PEREIRA OLIVEIRA, 14 - (22 4340)

EMEDAUX
CRECI 31

Papa mostra a Florianópolis expoentes da pintura nacional

Para uma exposição de arte sem precedentes em Florianópolis, com vernissage marcado para a noite de terça-feira, às 21 horas, no Clube 12, Mário Papa, coordenador e promotor de duas das mais conceituadas galerias paulistas, a San Marco (da rua Augusta) e a Domus (da rua João Manoel), traz um acervo de 60 trabalhos dos grandes mestres da arte na atualidade.

Mostrando óleos de Aldemir Martins, Castellane, Ado Bonadei, Gerardo de Castro, Clóvis Graciano, Di Cavalcanti, D. Mecatti, Manzinho Araújo, Alfredo Volpi, Jorge Bandeira, A. Pascual, A. Guignard, G. Lisboa, Darcy Pentead, Rebollo, Walter Levi, Wilson Andrade e Silva, Sansão Pereira, F. Gallotti, Manoel Santiago e dos catarinenses Martinho e Rodrigo de Haro, ainda alguns nanquins Andrade e Silva, Sansão Pereira, F. Gallotti, Manoel Santiago e dos da semana seguinte.

O horário de visitação no Clube 12, após o vernissage de terça, será das 10 horas às 12h30m e das 16 às 22 horas.

Embora possa sugerir cotações mais elevadas, a mostra das galerias paulistas manterá uma larga faixa de preços para as telas, a partir de um mil cruzeiros. A inauguração dessa realização artística será procedida com a presença da dama de honra, Sra. Ruth Hoepcke da Silva, escolhida por Mário Papa madrinha da noite de arte.

"LE MARCHAND"

Frequentador assíduo da Ilha de Santa Catarina, Mário Papa foi tomando amores por Florianópolis, terra já



Mário Papa trouxe 60 trabalhos dos mais renomados pintores brasileiros para mostrá-los à gente florianopolitana. A exposição está sendo montada. A exposição está em homenagem à Sra. Ruth Hoepcke da Silva.

adotada por alguns de seus familiares e que ele mesmo pretende adotar ("morando em Jurerê"). Fala sempre na simpatia do povo, elogia o clima, a "cortesia da casa" e vai contando como surgiu a idéia da arrojada exposição que agora monta no Clube 12.

"A idéia dessa exposição germinou no Veleiros da Ilha, quando há uns dois anos, em companhia de alguns amigos, fui apresentado ao senhor Aderbal Ramos da Silva. Falando sobre música e pintura, veio-nos a proposição da mostra".

As suas galerias, das mais antigas de São Paulo, são caracterizadas pela constante do figurativismo. "Apesar de reconhecer o valor dos outros gêneros, preferi dedicar minhas galerias a esse tipo de pintura. Temos lá galerias abstracionistas, galerias de vanguarda e galerias, como tantas, exibindo, e com muita propriedade, pintores cujas temáticas vêm da escola neo-clássica, abrangendo as várias tendências por esta originada".

"E isto, eu juro, não é preconceito ou cabotismo não. Aprecio todos os valores de renovação, não só da arte como dos demais campos universais. O importante é comunicar e transmitir, tendo sobre isto alguma coisa a apresentar.

A MOSTRA

— Sendo as minhas galerias expositoras de pintores nacionais e cujas temáticas "são Brasil", embora com as tendências das técnicas mais variadas, senti-me na obrigação de incluir, para esta mostra, nomes principais, para os que gostam de boa pintura. Que poderão apreciar quadros de mestres nacionais dificilmente exibidos em Florianópolis e em Santa Catarina, continuou ele.

Dizendo ainda do quanto espera que, "a exemplo do incentivo encontrado aqui, outras cidades cultas do interior do Estado, como Blumenau, Joinville e outras venham a promover realizações de conceituadas galerias dos grandes centros brasileiros, ensejando o conhecimento de uma arte rara ao seu povo". O sr. Márcio Collaço, do Clube 12, é outra dessas pessoas, segundo ele, que como o ex-governador Aderbal Ramos da Silva, merece o crédito de seus maiores agradecimentos.

Para lembrar, finalmente, que está recebendo, e espera retribuir, a mesma recepção carinhosa que teve em Santa Catarina, há muitos anos, a sua esposa, dona Alma, quando como soprano lírico realizou diversos recitais de canto nas cidades de Joinville, Blumenau, Brusque e Itajaí, apresentando músicas de Schubert, Mozart e outros grandes compositores. Da mesma forma que ele vem, agora, com os grandes mestres da pintura.

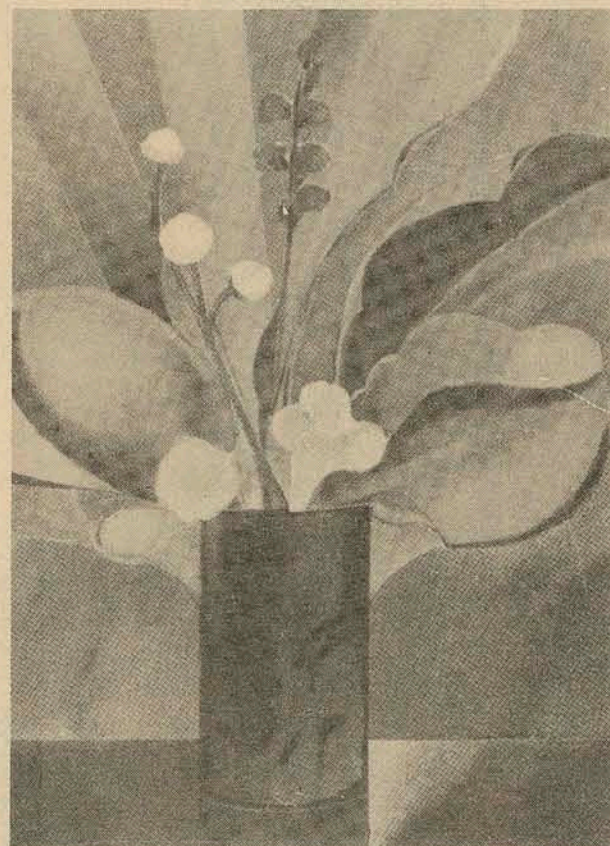

Guignard

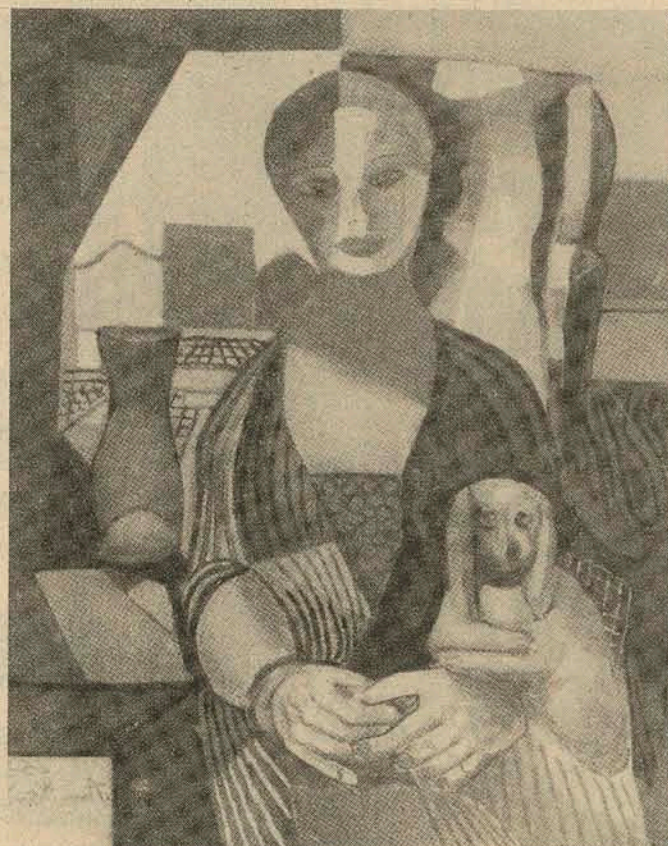

Di Cavalcanti



Entre no BESC. Tá assim de gente conhecida.

Converse com os caixas, com o contador, com o gerente.

Tudo gente conhecida.

São pessoas da terra, vivem e trabalham aqui.

Por isso, quando você tem uma operação bancária a realizar, tudo fica mais fácil.

Você vai tratar com pessoas que entendem os seus problemas e tentam resolvê-los porque você é gente conhecida.

BESC
Banco do Estado de Santa Catarina S.A.
BESC, O BANCO DA GENTE

GOVERNAR É ENCURTAR DISTÂNCIAS

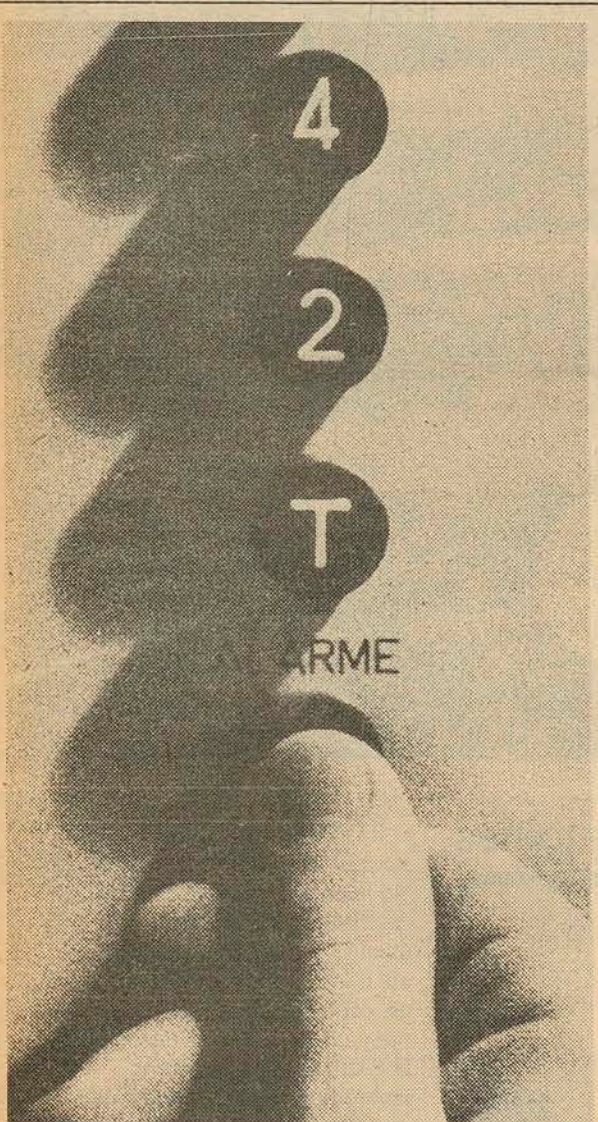

Quando na hora de comprar o elevador se faz economia na construção, quem vai pagar por isto é você.

E vai pagar em aborrecimentos, taxas extras de condomínio, angústias, subidas de escadas, etc.

Prova portanto de que este tipo de economia não traz lucros a ninguém, nem ao comprador, nem ao construtor e muito menos aos inquilinos.

Porém, se os elevadores forem Atlas, tudo mudará de figura.

Os elevadores Atlas oferecem maior durabilidade, resistência e segurança porque estão garantidos pela melhor tecnologia.

Tecnologia internacional Villares. A Villares já produziu mais de 30.000 elevadores Atlas e exporta seus produtos para mais de 20 países do mundo, e isso não vai pesar no seu bolso.

Não é à toa que os edifícios servidos por elevadores Atlas sempre se valorizam mais do que os outros.

Quase todos já sabem que a diferença entre os elevadores Atlas e os elevadores comuns, no fim quem acaba pagando é você.

VILLARES
Indústrias Villares SA
Divisão Elevadores

Cinema

Darci Costa

Cecomtur 2-4,15-7,45-10 horas - CHINATOWN, de Roman Polansky, com Jack Nicholson, Faye Dunaway, John Huston. Censura 18 anos.

São José 1.30 - DAISY MILLER - Censura 5 anos.
3.45-7.45-9.45 - EU DOU O QUE ELA GOSTA, nacional, de Braz Chediak, com José Lewgoy, Milton Cordeiro. 18 anos.

Ritz 10 horas - O FILHO DO ZORRO - 5 anos.
2 horas - CHEFE BUFALO AZUL - 10 anos.
4-7.45-9.45 - AS QUATRO DIMENSÕES DE GRETA - com Tristan Rogers, Karen Boyes. Censura 18 anos.

Coral 2 horas - O FILHO DO ZORRO - 5 anos.
4-8-10 horas - A FIBRA DOS PODEROSOS, de Pierre Granier Deferre, com Alain Delon, Sydne Rome, Jeanne Moreau - 18 anos.

Roxy 2 e 8 horas - LEPKE, com Tony Curtiss
A ÚLTIMA ESPERANÇA DA TERRA, com Charlton Heston - 18 anos.

Jalisco 2 horas - QUANDO A VIDA É UM ROMANCE - 5 anos.

LUCIOLA, O ANJO PECADOR, de Alfredo Sternheim, com Rossana Ghesa, Carlo Mossy. Censura 18 anos.
4-7.45-9.45 horas.

Gloria 2 horas - A PANTERA COMANDA O: ESPETÁCULO - 5 anos.

4 e 8 horas - A MALDIÇÃO DO OURO, com Roger Moore

FUGA AUDACIOSA, com Charles Bronson - 18 anos.
Rajá 2 horas - 100.000 Dolares para um Bandido - 10 anos.

5 e 8 horas - VALENTE COMO NINGUÉM, com Lee Van Cleef. Censura 18 anos.

Horóscopo

Omar Cardoso

ÁRIES - Alguma preocupação com assuntos financeiros e pessoais. Mas tenha otimismo e confiança em si que tudo terminará bem. Muito sucesso em tudo que está relacionado com a comunicação, mudanças e viagens.

TOURO - Excelente dia aos novos empreendimentos e bom lucro na compra e venda de bens móveis e imóveis. Novas amizades poderão alertá-lo em algum sentido.

GÊMEOS - Disposição tranquila e excelente estado mental para entabular novas coisas visando sua melhora geral. A elevação da personalidade será o ponto máximo do seu sucesso. Melhora da saúde, mas não se descuide.

CÂNCER - Procure manter seu estado de ânimo mais calmo e otimista, neste e nos próximos dias, para que não venha a sofrer prejuízos e embaraços.

LEÃO - Dia em que lhe pressagia o recebimento de ótimas notícias e de apoio moral e financeiro por parte de amigos leais e dos superiores hierárquicos. Êxito em viagens, no amor, diversões e passeios.

VIRGEM - Esperanças bem sucedidas, desejos concluídos e exaltação profissional e social, estão previsto para você neste dia.

LIBRA - Influência astral muito benéfica a renovação profissional e para solucionar seus problemas financeiros e pessoais.

ESCORPIÃO - Dia pouco agradável e com probabilidades de muita oposição por parte de falsos amigos e até mesmo parentes. Contudo, aja com otimismo e confiança em si, que sair-se-á muito bem. Cuide da saúde e de seu crédito.

SAGITÁRIO - Dificuldades na vida doméstica e muito mau humor, é o que pressagia o fluxo astral deste dia para você. Evite as decisões precipitadas e seja mais inteligente que tudo sairá a contento. Bom às viagens.

CAPRICÓRNIO - Suas mais caras esperanças e desejos, poderão ser concretizados neste dia, principalmente se manter otimista e confiante.

AQUÁRIO - Dia em que lhe promete amizade originais, duradouras e de condição material e financeira elevada. Seus lucros tendem a aumentar, bem como seus vencimentos e seu crédito. Êxito artístico, social e amoroso.

PEIXES - Dia em que receberá boas sugestões para solucionar de vez suas dificuldades financeiras. É muito bom também para iniciar negócios imobiliários e para solicitar a casa própria. Harmonia amorosa e familiar.

Cinofilia

DOBERMANN - A impressão geral do Doberman é a de um cão de aspecto quadrado (altura na cernelha igual ao comprimento da ponta do peito à extremidade do pênis), de construção compacta, musculosa e robusta, elegante e flexível, de estrutura apropriada para combinar velocidade e resistência. A sua atitude é ativa, refletindo um caráter alerta, fogoso, leal e destemido. Seu olhar indica inteligência e decisão.

Cabeça: A cabeça é estirada e seca, em forma de cunha. Visto de lado e de frente, o crânio é plano, sendo ligeiro o stop. Vista de frente, a cabeça alarga suavemente desde o focinho até as orelhas, com o cinzelado imprescindível para o encaixe harmônico dos olhos. A linha do focinho é paralela a linha do crânio. O focinho é profundo e forte, bem abaulado, especialmente junto aos olhos. Lábios bem aderentes. Os olhos são de tamanho médio e amendoados, de acordo com o

tipo geral da cabeça delicocéfala. A cor da íris é marrom e não deve destoar das marcas da pelagem. É mais clara em cães marrons e azuis. A dentadura completa (42 dentes) é bem desenvolvida, alva, e fechada em tesoura. O nariz é bem desenvolvido, sendo preto em cães pretos, marrom em cães marrons e ardosa em cães azuis. As orelhas são operadas em forma elegante, de acordo com as proporções da cabeça. São de inserção alta, sendo plana a linha do crânio entre as orelhas.

Pescoço: É mantido em posição ativa. De boa musculatura e comprimento médio, com nuca arqueada em linha elegante, alargando suavemente em direção ao tórax.

Tronco: O costado é curto, retesado e musculoso, de largura adequada ao comprimento do cão. A cernelha é bem marcada, especialmente no macho. A zona renal é provida de boa musculatura. A garupa é ligeiramente curva, sendo

a cauda (operada) de inserção alta. O tórax é forte e profundo, atingindo os cotovelos, com costelas de bom arqueamento. O peito é de largura média, com antepeito bem definido. O esterno deve ser paralelo ao chão, com linha inferior subindo em curva elegante, sem contudo esgalgar exageradamente a cintura. A largura da garupa é aproximadamente igual a do tórax.

Quartos dianteiros: Os membros dianteiros, de frente e de lado, são retos, com ossos fortes redondos, providos de boa musculatura. Os metacarpos são quase perpendiculares, apenas inclinados para a frente. Omoplata e úmero em posição simétrica relativa à horizontal, de comprimentos iguais e o mais inclinado possível, próximo da posição de 45 graus. O cotovelo deve ficar junto ao tórax, tanto em descanso como em movimento.

Quartos traseiros: A angulação dos quartos traseiros deve estar equilibrada com a dos quartos dianteiros. As coxas devem ser

longas, largas e musculosas em ambas as faces, com joelho definido. O ângulo tibiametatarso não deve ser excessivamente obtuso. O osso pélvico deve estar a aproximadamente 30 graus com a coluna dorsolateral e o fêmur a 90 graus com o osso pélvico, em posição de repouso. Tibia pelo menos igual em comprimento ao fêmur. Estando corretos ângulos e comprimentos, uma perpendicular traçada pela extremidade do osso pélvico cai na pata, quando o metatarso estiver prumo.

Patas: As patas são curtas, arqueadas e compactas, apontando para a frente. As unhas são fortes e curvas. As patas traseiras não têm ergot.

Andadura: Deve ser livre, equilibrada, vigorosa, com passadas largas nos dianteiros e traseiros. Os membros devem fornecer um bom empuxo. Todos os membros movimentam-se em planos paralelos. À medida que a velocidade do trote aumenta, os pés aproximam-se da linha mediana dos passos. As patas não devem ser jogadas nem para dentro,

nem para fora. O costado deve manter-se firme durante o trote. (continua na próxima semana)

KENNEL CLUBE DE FLORIANÓPOLIS - O Kennel Clube de Florianópolis estará realizando sua 2a. Exposição Canina Nacional de todas as Raças, 2a. Exposição Especializada de Cães Pastores Alemães e 1a. Exposição Especializada de Doberman Pincher. Local: LIC - Lagoa da Lata Clube, início: 08:00 horas. Julgará: a) Exposição Canina de todas as raças - Sr. João Henrique Pereira de Lucena, do Rio de Janeiro RJ (All-rounder do BKC e FCI e Especializado do DCB) Superintendente: Rogério S. Alves.

b) Exposição Especializada de Cães Pastores Alemães - Sr. Maurício de Melo Borges, do Rio de Janeiro - RJ (Especializado da SBCPA) Superintendente: Cesar Carioni. c) Exposição Especializada de Doberman Pincher - Sr. Miguel Vieira, do Rio de Janeiro - RJ (Especializado do DCB) Superintendente: João Emílio Zanetti. As

Inscrições: serão realizadas até dia 10.12.75, através de Carta ou telegrama para o seguinte endereço: 88.000 - Caixa Postal - D-83 - Florianópolis - SC. Não serão aceitas inscrições de última hora. Prêmios: de acordo com as normas do BKC e mais para o melhor filhote da Exposição.

O Kennel Clube de Santa Catarina realizará no dia 16 de novembro próximo a 1a. Exposição Canina Internacional com julgamento a cargo do Sr. Carlos Saevich, da Federação Cinológica Argentina e, uma Exposição Internacional com julgamento do especializado Sr. Júlio Brizola, da Sociedade Brasileira de Cães Pastores Alemães. Dependendo do número de inscrições possivelmente será também realizada uma Exposição da raça Doberman.

As inscrições poderão ser feitas diretamente ao Kennel Club de Santa Catarina, com o Sr. Adauto Mansur, caixa postal 631 - Blumenau.

Queijo, iogurte, creme, manteiga. Jeitinho gostoso de viver saudável.

Beba leite. Leite faz bem. PRODUTORES DE LEITE DE SANTA CATARINA



A Caixa Econômica do Estado de Santa Catarina S.A. encontrou uma boa maneira de crescer mais um pouco.

Abriu sua filial de Joinville.

A Caixa Econômica do Estado de Santa Catarina S.A., está abrindo as portas de sua filial em Joinville. Agora, os joinvilenses também podem contar com os bons serviços que a Caixa oferece: Empréstimos populares, depósitos à prazo fixo, financiamento por hipoteca simples, financiamento para a compra de casa própria pelo sistema SFH e Caderneta

de Poupança com dupla garantia do Governo Federal e Estadual. CAIXA ECONÔMICA DO ESTADO DE SANTA CATARINAS/A., um Banco de poupança e empréstimo.

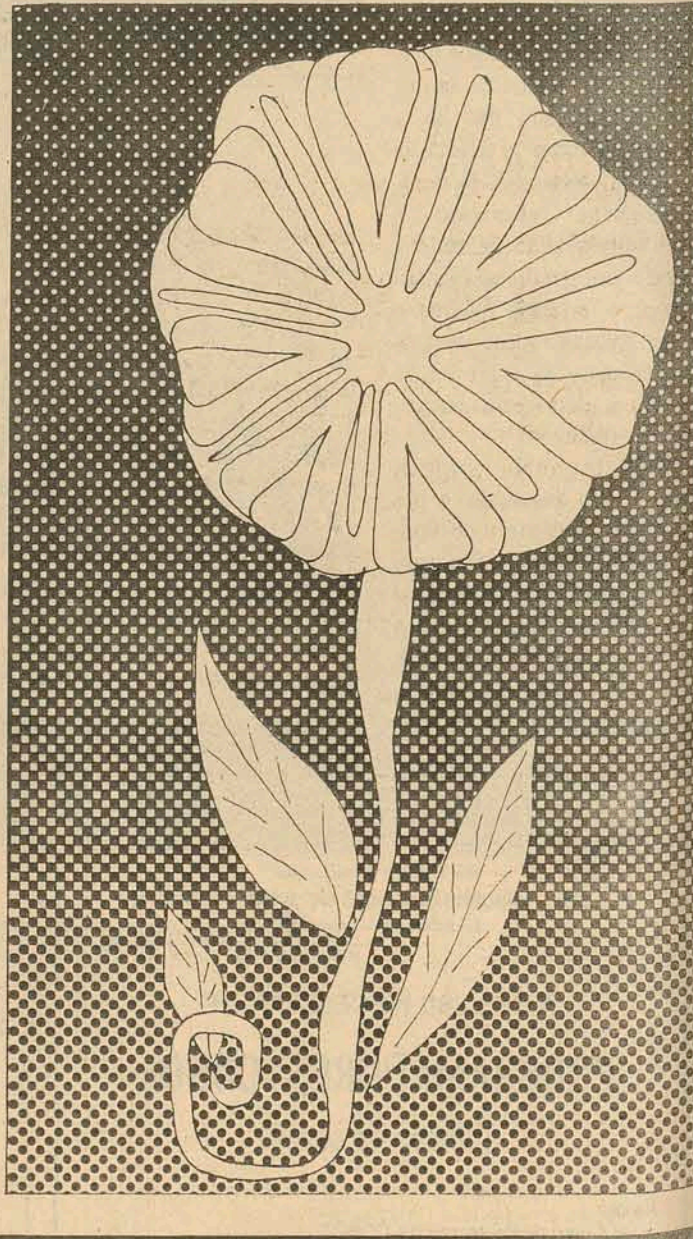
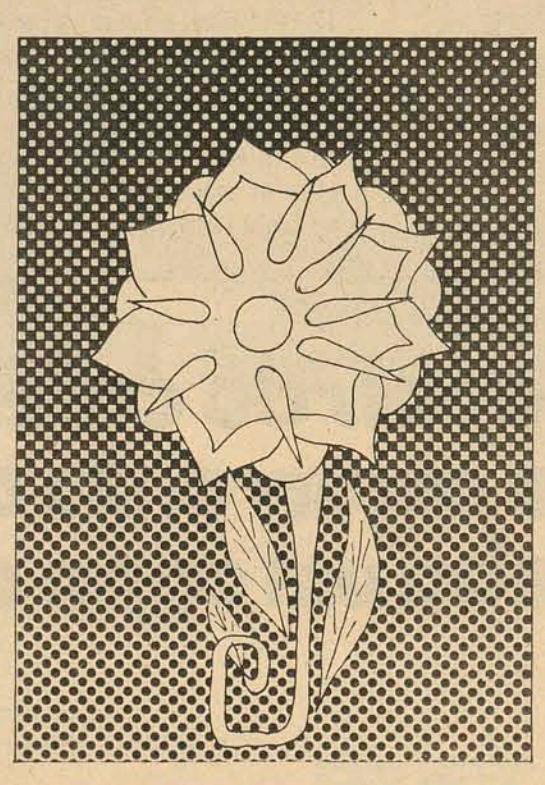
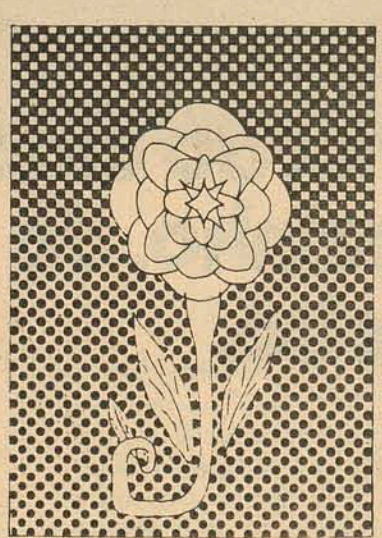
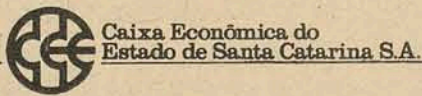

COMPANHIA CARBONÍFERA SÃO MARCOS S/A
EDITAL DE CONVOCAÇÃO ASSEMBLÉIA GERAL EXTRAORDINÁRIA
Ficam convocados os Senhores Acionistas da Cia. Carbonífera São Marcos S/A, a participarem da Assembleia Geral Extraordinária, a realizar-se no dia 30 de outubro de 1975 às 9 horas, em sua sede social à av. Ruy Barbosa, 149, 1o. andar, nesta cidade de Criciúma, Estado de Santa Catarina, a fim de deliberarem sobre a seguinte Ordem do Dia:
a) - Aumento do Capital Social, com incorporação de Reservas, e consequente Alteração dos Estatutos Sociais;
b) - Assuntos Gerais de interesse da Sociedade.
Criciúma, 15 de outubro de 1975
FRANCISCO DILSON DE FREITAS
DIRETOR

CONTAS DE LUZ OBRIGAÇÕES DA ELETROBRÁS
Compramos, de indústrias, corretores e corretoras, pagamos o melhor preço à vista.
Obrigações pagamos o valor integral.
Tratar c/Rio Norte Sul Administração e Fiscalização
Endereços:
Curitiba - Av. Luiz Xavier, 68 - 3o. andar - Conj. 304 - Ala 2 - Galeria Tijucas - Fones (0412) 24-7188 e 23-7188.
Itajaí - Ed. Bamerindus, 4 andar - sala 46 - fone (0473) 44-3069.

HOJE no CORUJÃO CENTER e LAGOA, show com famoso cantor mexicano: PACHO RIVERO

IMÓVEIS

RIBEIRÃO DA ILHA - Lote de frente para o mar. Bom preço.
 CANASVIEIRAS - Área com 10.000m2 bem localizada. Preço: Cr\$ 500.000,00
 Lote a 300 metros do mar. 12,50x30,00. Cr\$ 80.000,00 em condições.
 Lote bem localizado, de esquina. Cr\$ 50.000,00
 Lote com 420m2. Cr\$ 40.000,00
 SANTO ANTÔNIO - Boa área de frente para o asfalto. Cr\$ 30.000,00
 SAMBAQUI - Área grande perto do mar. Bom preço.
 LAGOA DA CONCEIÇÃO - Área de 18.000,00m2. Frente para a Lagoa.
 Lotes ao lado do LIC. Bom preço.
 SÃO MIGUEL - Área de 105.000m2. Praia particular - casa de madeira com 120m2 de área construída. Fundos com a BR 101. Aceita-se Imóveis.
 BALNEÁRIO CAMBORIÚ - Apto. no 5o. andar com sacada, 3 quartos. Bom preço. Parte financiada.
 COQUEIROS - Área de 420m2. Parte construída. Zona comercial. Aceita-se Imóveis.
 Lote de 388m2. Bem localizado. Bom preço.
 Terreno com 600m2. Preço: Cr\$ 170.000,00. Aceita-se Imóveis.
 BOM ABRIGO - Bela residência com 17 peças - telefone. Aceita-se Imóveis.
 RUA MARECHAL GUILHERME, no. 5
 FONE 22-5777
 CRECI-78



**Construção Civil
 COMPRA E VENDA DE
 IMÓVEIS LOTEAMENTOS**

não compre nem venda seu imóvel,
 sem primeiro nos consultar

PAGAMOS À VISTA

Avenida Ivo Silveira, 4.501 - Fones: 44-1902 - 44-0302

**A VENDEDORA DE APARTAMENTOS
 EM FLORIANÓPOLIS**

VENDEMOS
 AGRONÔMICA - uma casa com 3 quartos, sala de jantar, copa, cozinha, banheiro, dep. de empregada, garagem.
 CENTRO - um apartamento com 2 quartos, sala, cozinha, banheiro, área de serviço, dep. de empregada, Rua Felipe Schmidt.
 CENTRO - Rua Esteves Junior, Apto com 3 quartos (1 suite) sala de estar e jantar, copa-cozinha, WC social, dep. completa de empregada, área de serviço, garagem.
 CENTRO - Rua Almirante Lamego, Apto com 3 quartos, (suite) com sacadas, WC social, sala de estar e jantar, copa-cozinha, lavabo, área de serviço, dep. de empregada e garagem.
 ESTREITO - Rua Heitor Blum, Apto com 3 quartos, sala, cozinha, WC social, área de serviço, dep. de empregada, garagem.
 CANASVIEIRAS - dois terrenos com uma área de 768,00m2.
 PRAIA BRABA - perto dos ingleses, uma área de terra medindo 16.400m2.
 CACHOEIRA DO BOM JESUS - um terreno com uma área de 1.370.11m2.

IMOBILIÁRIA PREDIBENS LTDA
 Av. Rio Branco, 142 - Fones 22-0299 e 22-6099
 CRECI - 25

G. H. IMÓVEIS LTDA

Praça Pereira Oliveira - Ed. Visconde
 de Ouro Preto - Sobreloja no. 6
 CRECI - 63 - Fone 22-5495
 Florianópolis - SC
 VENDE-SE

TERRENOS:
 COQUEIROS - (Praia do Meio) - 2 terrenos c/excelente vista panorâmica para o mar em rua asfaltada em área estritamente residencial, medindo um 384,75m2. Preço Cr\$ 100.000,00 - cada.
 AV. IVO SILVEIRA - Excelente área p/construção comercial ou residencial c/7.000m2 - Preço Cr\$ 650.000,00.
 C A S A S:
 COQUEIROS - Ref. 005 - Excelente casa de alvenaria em localização privilegiada, c/hall de entrada, living, s/estar, s/jantar, lavabo, copa-cozinha, biblioteca, 5 dormitórios, 4 banheiros, 3 terraços, garagem para 4 carros, dependência de empregada, churrasqueira e lavanderia. Preço Cr\$ 950.000,00.
 ITAGUAÇU - Ref. 009 - Casa de Alvenaria c/entrada social, living, s/estar, 3 quartos, 2 banheiros, copa-cozinha, dependência de empregada, área de serviço, churrasqueira, garagem. Preço Cr\$ 730.000,00.
 JOSÉ MENDES - Ref. 006 - Casa de Alvenaria, c/living, 3 dormitórios, banheiro, copa-cozinha, dispensa, dependência de empregada, churrasqueira, varandão coberto e garagem. Preço Cr\$ 380.000,00.
 TRINDADE - Ref. 001 - Casa de alvenaria c/hall de entrada, living, s/jantar, 3 dormitórios, copa-cozinha, banheiros, dispensa, área de serviço, garagem e quintal. Preço Cr\$ 220.000,00.

IMOBILIÁRIA NOSSA SENHORA DE FÁTIMA LTDA.
 Rua Fernando Machado, 35 - Fpolis
 CRECI 371 NOVO TELEFONE 22-4837
IMÓVEIS A VENDA
 TRINDADE - área de 2800m2 prox. a Fac. de Engenharia c/três casas de madeira habitáveis - Cr\$ 450.000,00, sem as casas Cr\$ 380.000,00 a combinar.
 VARGEM PEQUENA - área c/27x200 ótimo para chácara a 50m do asfalto Cr\$ 35.000,00 a combinar.
 PRAIA DE CANASVIEIRAS - lote c/14x30 Cr\$ 90.000,00.
 PRAIA DE CANASVIEIRAS - lote c/12,50x24m a 100 metros da praia. Cr\$ 60.000,00.
 PRAIA DE CANASVIEIRAS - lote c/12,50x20m prox. ao restaurante Charrete. Cr\$ 70.000,00 a combinar.
 ITACOROBÍ - área c/6.780m2 c/45m de frente para o asfalto. Cr\$ 500.000,00 a combinar.
 SAMBAQUI - PRAIA - área de 5.000m2 c/44m de frente para o mar. Cr\$ 170.000,00 a combinar.
 ABRAÃO - lote c/15x20m. Rua Rosinha Campos - Cr\$ 55.000,00 a combinar.
 COQUEIROS - Rua João Alcântara Cunha c/10x23m. Cr\$ 50.000,00 a combinar.
 BIGUAÇU - Ótima fazenda c/120x1.500m c/aviário, curral, invernada, mangueira etc. Cr\$ 200.000,00.
 CIDADE UNIVERSITÁRIA - Área c/46x500m própria para loteamento Cr\$ 650.000,00.
 AV. IVO SILVEIRA - ao lado da CASA DA AMIZADE c/1.800m2. Cr\$ 250.000,00.
 APARTAMENTOS E CASAS PARA VENDER
 COQUEIROS - Rua Mesquita de Carvalho. Aptos. novos c/área de 180m2, c/ suite, dois quartos, dep. de empr., garagem e demais dep. Cr\$ 500.000,00.
 CAPOEIRAS - Rua Joaquim Carneiro c/122m2 de área const. c/ 4 quartos, 2 salas, garagem, lavanderia e dep. de empregada. Cr\$ 160.000,00, negócio urgente.
 ESTREITO - Rua 14 de Julho prox. a ponte Colombo Sales c/3 quartos e demais dep. Cr\$ 90.000,00.
 RUA GERMANO WENDHAUSEN no. 50 apto. no 2o. andar c/ 2 quartos e demais dep. mobiliado - Cr\$ 140.000,00.
 TRINDADE - Rua Juvencio Costa no. 16 c/5 quartos, 3 banheiros, lavanderia, garagem, área de 230m2 construída - Cr\$ 400.000,00 a combinar - ng. urgente.
 TRINDADE - Conjunto Max Schramm no. 27 c/3 quartos, churrasqueira, garagem, dep. de empr. Cr\$ 170.000,00.

**COMFLORESTA - CIA. CATARINENSE DE
 EMPREENDIMENTOS FLORESTAIS**

Necessita para colocação imediata
 OPERADORES P/ TRATOR DE PNEU
 OPERADORES DE RETRO ESCAVADEIRA
 TORNEIROS
 LATOEIRO, c/conhecimentos em pintura.
 OFERECE:
 - Bom ambiente de trabalho
 - Seguro de vida em grupo
 - Assistência médica extensiva aos dependentes.
 INFORMAÇÕES rua Inácio Bastos, 1014 - Joinville, no horário comercial
 Joinville, 10 de outubro de 1975

CENTRO MÉDICO FLEMING

Av. Othon Gama D'Eça, 153 - Edif. Fleming
 Telefones: 22-1633 e 22-1523

Consultas diariamente com hora marcada.
 Clínica Médica - Dr. Hélio Mendes - Dr. Rômulo Coutinho de Azevedo
 Clínica Cirúrgica - Dr. João Augusto Saraiva
 Clínica Pediátrica - Dr. Anísio Ludwig - Dr. Álvaro Carvalho
 Ginecologia-Obstetrícia - Dra. Léa Schmidt da Nova
 Clínica Cancerológica - Dr. Roberto Moriguti
 Otorrinolaringologia - Dr. Antonio Carlos da Nova - Dr. Leonardo Lopes Valdivia
 Urologia - Dr. Paulo Motta - Dr. Osvaldo Vieira
 Psiquiatria - Dr. Antonio Santaella

**SE VOCÊ ESTÁ CANSADO
 DE ANDAR DE UM
 LADO PARA O OUTRO,
 COMPRE UM TELEFONE.**



O telefone vai anular de sua vida as caminhadas de um lado para outro por coisas banais. Resolva assuntos mais importantes com o tempo que você vai ganhar. Conte com um telefone na solução dos seus problemas e veja como tudo fica mais fácil. A TELESC está colocando à venda mais 7 mil terminais telefônicos em Florianópolis (3 mil para o centro, 2 mil para o Estreito e 2 mil para a Trindade), que serão ativados no início do ano que vem. Aproveite logo esta oportunidade. O pagamento pode ser feito em até 24 meses (telefones comerciais) e em até 36 meses (residenciais). Vendas e informações na Rua Victor Meirelles, 11, ou pelo telefone 22-1133.



Ministério das Comunicações
TELESC/telecomunicações de santa catarina s/a
 Subsidiária da Telebrás

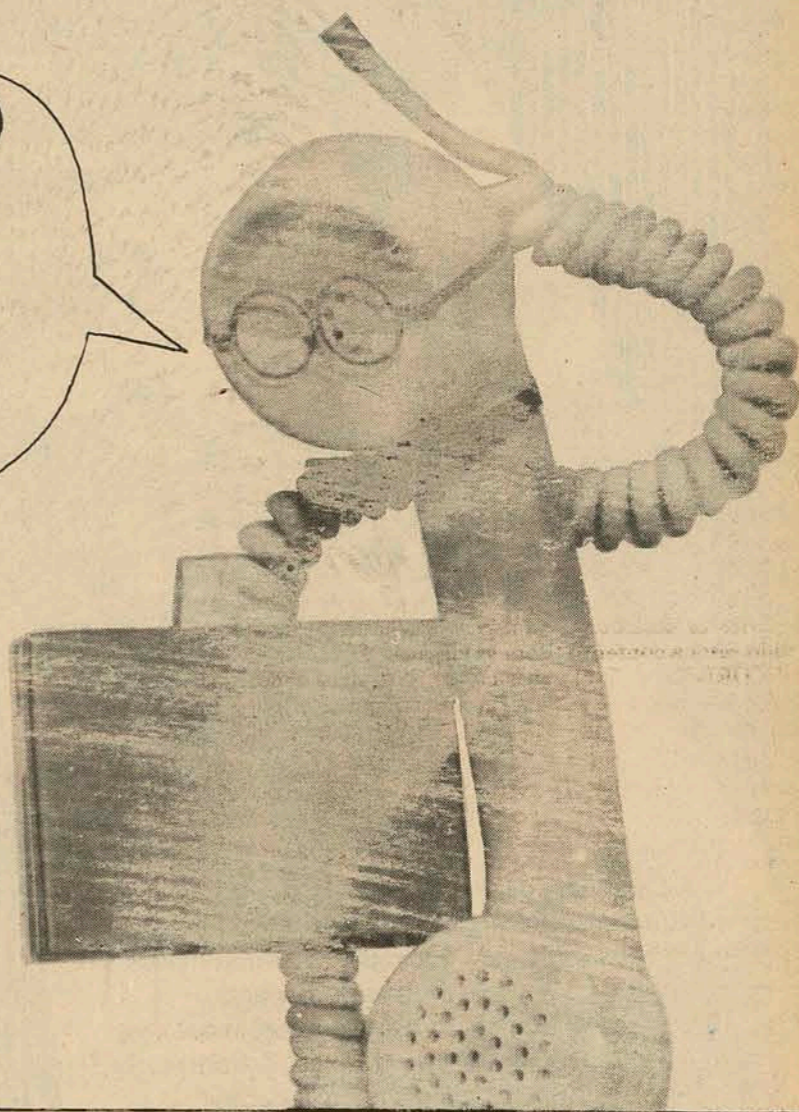

**Sempre que há confiança entre um governo e seu povo
 povo e governo governam.**

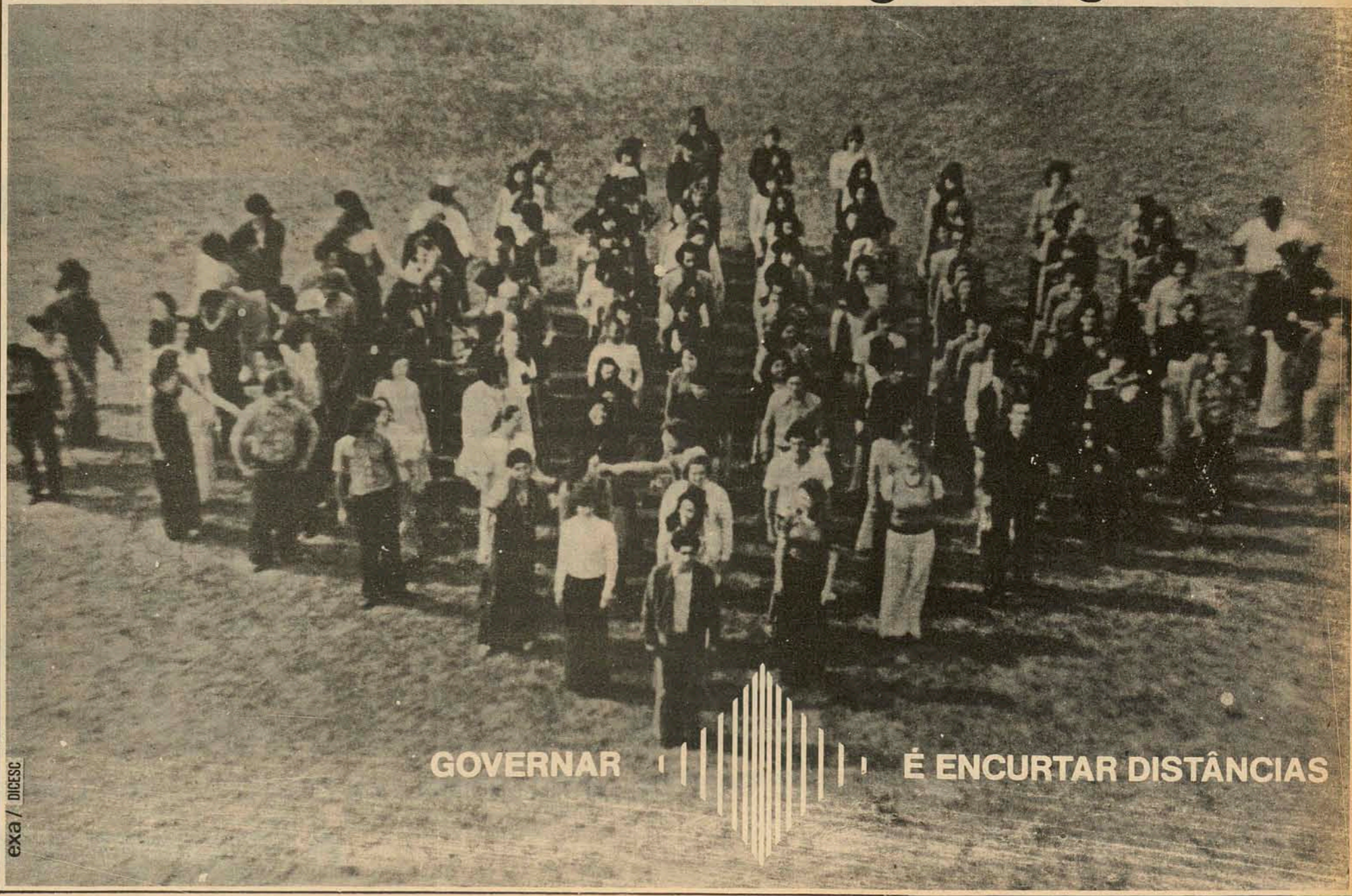

GOVERNAR É ENCURTAR DISTÂNCIAS

Predisul
 ADMINISTRADORA PREDIAL DO SUL LTDA.

Rua Felipe Schmidt, 42-A, 1o. andar - Fone 22-1824

**ALUGAM-SE
 APARTAMENTOS**

ED. REGINA LÚCIA - Rua Saldanha Marinho - Apto. 303 - três dormts., living, coz., banh., dep. empr., área serv.
 ED. ALCION - Rua dos Ilhéus - Apto. 704 - um quarto, sala, coz., banh.
 ED. RENOIR - Av. Rubens A. Ramos - Apto. 503 - três quartos (um c/ banh. priv.), living, banh., coz., dep. empr., área serv., garagem (chaves c/zelador).
 ED. ANNA TERESIA - Av. Rubens A. Ramos - Apto 1202 - três quartos (um c/banh.), living, coz., banh., dep. empr., área serv., garagem.
 AL. ADOLFO KONDER, 27 - Apto. 308 - quarto, sala, coz., banh., área serv.
 AV. OSMARSCUNHA, 22 - Apto. 202 - dois quartos amplos, living, banh., coz., dep. empr., área serv.
 ED. JAYME LINHARES - Rua Vidal Ramos - Apto. 501 - dois qtos., living, coz., banh. dep. empr., área serv., garagem, TELEFONE.
 AV. HERCÍLIO LUZ, 60 - Apto. 201 - dois qtos., sala, coz., banh., dep. empr., área serv.
 AV. RIO BRANCO, 15 - apto 1 - 2 quartos, sala, cozinha, banheiro, dep. empr. e área de serviço.

EXCELENTE CASA

RUA MONSENHOR TOPP, 22 - três qtos., living, s/jantar, copa-coz., banh., dep. empr., sótão, garagem p/ dois carros.

SALAS E CONJUNTOS

PR. XV, ESQ. FELIPE SCHMIDT - dois amplos pavimentos p/escritório ou empresa comercial.
 ED. "ACM" - Rua Jerônimo Coelho - conj. 41, c/ duas salas, inst. sanit. compl.; área útil: 25m2.
 ED. "ACM" - Rua Jerônimo Coelho - conj. 44, duas excelentes salas, inst., sanit.
 RUA JOÃO PINTO, 15 - prédio c/ampla loja, área térrea 92m2, mais 1o. pavimento com mesma área; inst. sanit. compl.; ótima para escritório, clínica médica, etc.
 ED. VISC. OURO PRETO - Rua Visc. O. Preto - Sala 3 - conjunto c/ área útil de 25m2, mais inst. sanit. compl.; primeira locação.
 ED. VISC. OURO PRETO - Rua Visc. O. Preto - Sala 4 - sala ampla c/ 25m2 área útil; inst. sanit. compl.; primeira locação.

LOJAS TÉRREAS

ED. JAYME LINHARES - Rua Vidal Ramos - loja 2; 1a. locação; área útil de 33m2; inst. sanit. compl.
 ED. JAYME LINHARES - Rua Vidal Ramos - loja 9; primeira locação, área útil de 42m2; inst. sanit. compl.

Pequena história de uma grande empresa: fundada há sete anos, foi a empresa do seu gênero que mais cresceu; tem sete lojas em sete cidades diferentes; é conhecida como Caderneta de Poupança APESC.

A Caderneta de Poupança APESC tem esta curta história mas já é uma grande empresa. Durante 7 anos contribuiu para que muitas famílias mudassem sua vida para melhor. Muita gente poupou e ganhou dinheiro. Muita gente conseguiu sua casa própria. E, a par dessas boas notícias, A Caderneta de Poupança APESC anuncia a inauguração das novas instalações de sua loja em Tubarão - Rua São Manoel, 75. E lembre-se: esta história de sucessos foi feita com dividendos, correção monetária e a garantia do Governo Federal.

APESC

Caderneta de Poupança

GARANTIDA PELO GOVERNO FEDERAL

DIA DO LIVRO - Com solenidades fixadas para 23 de outubro, no Rio e S. Paulo, dar-se-á o lançamento do selo comemorativo ao Dia do Livro. Referido selo traz a legenda "O livro ensina a viver" e é destinado em especial ao público jovem. Aliás, a ilustração dominante no selo é formada por figuras de meninos e meninas (à esquerda), cumprimentando o Livro (à direita), que chega, com suas pernas velozes e seu perfil simpático. Outras características do selo são: Desenhado por Gian Calvi, processo de impressão em off-set e papel fosforecente. Sua emissão será de 1.500.000 selos em folha de 50 selos, do valor de Cr\$ 0,70 cada um.

ANO INTERNACIONAL DA MULHER - No ano em que o Mundo comemora o Ano Internacional da Mulher, é com prazer e muita honra, que anunciamos o fato de Santa Catarina haver incluído no quadro de sua Magistratura, uma Desembargadora - Dra. Teresa Crisólia Tang. O Estado ganhou ontem, 15 de outubro, sua primeira Desembargadora, a qual assumiu o cargo após 21 anos de desempenho das funções de Juiz. A simpática Desembargadora, em entrevista ao "O ESTADO", disse sempre ter conciliado a família - filhos e marido - com a difícil profissão que abraçou. E adiantou ainda: "Divido o meu tempo com a filha e os três netos". A estes, pedimos permissão para sugerir, poderá a Desembargadora divertir, introduzindo-os no Reino do Encantamento da Filatelia, através do colecionismo de selos. Cada selo não somente fala de História; desenhos poderão relembrar estórias esquecidas ou sugerir novas estórias. A seguir, continua a Desembargadora: "Quando sobra algum tempo, depois de ler os processos que levo para casa para estudar, eu ainda gosto de ler algum livro e assistir novelas". Relembra também que quando começou, como Juiza substituta, "era muito estranho naquela época (1954), mas as pessoas acabavam se acostumando com a idéia". Desempenhou o cargo de Juiz nas Comarcas de Turvo, Timbó, Palhoça, São José, Lagun, Joaçaba e Florianópolis (desde 1971). Felicitando nosso estado pela honra singular de possuir uma mulher Desembargadora, aproveitamos para, muito respeitosamente, cumprimentá-la.

FASCÍCULOS TEMÁTICOS - Seis fascículos sobre Filatelia Temática acabam de ser impressos pela Editora Abril, sendo o responsável pela criação, o conhecido desenhista de selos - Gian Calvi. Sobre o assunto, disse ele: "Para mim os Fascículos Temáticos foram uma experiência básica numa série de aspectos. Gosto muito de selos e acho que é a primeira tentativa que os Correios fazem para, a longo prazo, dar ao selo uma nova dimensão. Pois, quando se fala em Filatelia, temos que pensar em qualidade e informação, em número de colecionadores e qual a faixa que estamos atingindo. No Brasil, a Filatelia se caracteriza ainda hoje por uns tantos clubes mais ou menos íntimos e restritos a pessoas que, ou já dispõem de coleções herdadas, ou possuem meios para comprar e continuar colecionando, ou ainda são suficientemente bem informados para perceberem o quanto de interesse existe em colecionar selos. Mas o fato concreto é que a idade média desse colecionador padrão tem muito pouco a ver com a idade média do brasileiro e acredito que os fascículos, pelo seu grande interesse e qualidade, é um passo essencial para atingir toda uma nova faixa e criar um novo con-

sumidor. Outro aspecto importante é que para as crianças os fascículos vão oferecer alguma coisa que, ao mesmo tempo em que tem todo o divertimento da figurinha sem compromisso, desperta um interesse mais profundo: o filatélico. O jovem, pela sequência dos seis fascículos, vai provavelmente ser estimulado a colecionar. Colecionando, ele vai se interessar cada vez mais por Filatelia, vai conhecer melhor seu país, outros países, etc. Acredito que se organismos federais tais como o MEC, o Instituto Nacional do Livro e outros compreenderem o projeto, o selo e os fascículos poderão ser usados como fonte de pesquisa escolar e de trabalhos extracurriculares. O selo passará, então, a ser uma nova e inesgotável fonte de interesse e um estímulo ao desejo de conhecer e aprender muito mais sobre o nosso país. Outro ponto relevante é que forma-se no jovem um filatelista no sentido amplo da palavra, ou seja, aquele que vai ter uma coleção de boa qualidade, que é um investimento de capital. Como seria interessante se os pais (não os filatelistas é claro, pois esses já são compradores em potencial dos fascículos) percebessem o quanto é bom, ele e o filho, juntos, descobrirem alguma coisa de novo. Na imagem estática de um selo, procurar saber o porquê daquele selo, o que ele representa quem desenhou, onde se originou, etc. Vejam os fascículos como participantes. Como críticos bem intencionados, até mesmo apontando defeitos e trazendo novas sugestões, porque acredito que esta experiência não ficará apenas aqui. É o germe de uma atitude mais ampla e agressiva e que vai beneficiar a ECT, os filatelistas e a Filatelia em geral e a toda uma população que ainda não descobriu o selo como fonte de cultura, informação e aprendizado. Esses me parecem ser os pontos básicos dos fascículos. Heitor Fenício, o filatelista famoso de São Paulo, Presidente da Abrafite, colaborador assíduo e constante da Assessoria Filatélica, na verdade, um de nossos maiores amigos, defensor incansável da Filatelia Temática, também achou bastante significativa a edição dos fascículos. Em sua opinião, trata-se de uma "iniciativa original, sábia e que vai ter os seus objetivos alcançados a curto prazo pela fonte extraordinária de pesquisa geral oferecida aos principiantes. Ele, como não poderia deixar de ser, considera o selo como a maior enciclopédia ilustrada do saber humano" e, se manejado sistematicamente, valoriza-se ainda mais pela concentração espiritual que exige do estudante, levando-o a disciplinar o seu raciocínio, ordenando sua vida, seus hábitos e costumes. E conclui Gian Calvi, se expressando assim: "Os Fascículos Temáticos, como o próprio nome os define, são peças importantíssimas para a Filatelia Temática e alcançam dois princípios fundamentais: o formativo, que exige o desenvolvimento das aptidões e da capacidade do indivíduo e o informativo, quando permite a aquisição de conhecimentos especializados nos mais importantes ramos do saber humano". A EBCT, interessada na divulgação dos referidos fascículos, anunciou sua venda a partir de 12 de outubro, nas Agências do Correio. Cada fascículo versará sobre um assunto diferente: o de no. 1 será sobre Esporte, e outros serão sobre: Fauna, Flora, Ciências, Geografia, História, Arte e Religião.

CORRESPONDÊNCIA: Quer quer nota, comentário ou sugestão deverá ser encaminhada para Teixeira da Rosa - Caixa Postal 304 - 88000 - Florianópolis.

EM CADA UM DESTES EDIFÍCIOS EXISTE UM

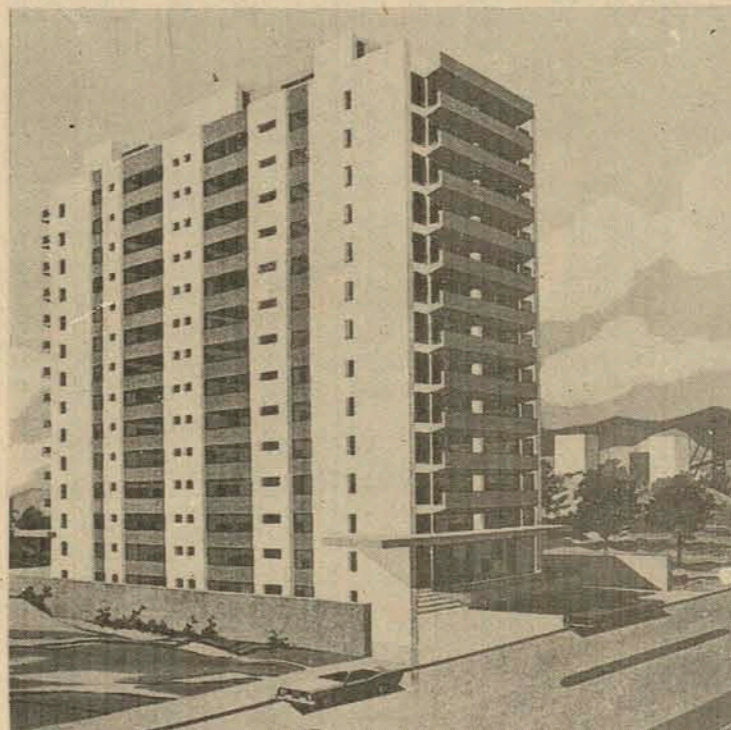

No mês de seu aniversário, A. Gonzaga está oferecendo a seus clientes preferenciais os apartamentos

A. GONZAGA FAZ 15 ANOS

**EMPRESA BRASILEIRA DE
TELECOMUNICAÇÕES S.A.**



EMBRATEL

EMPRESA DO GRUPO TELEBRAS

AMPLIANDO O SEU QUADRO DE FUNCIONÁRIOS NECESSITA DE:

TÉCNICO DE CONTABILIDADE

Prova: 02/11/75

EXIGE:

Curso Técnico de Contabilidade
Registro no Conselho Regional de Contabilidade
Idade entre 16 e 35 anos
Aprovação em exame de seleção

OFERECE:

Salário inicial de Cr\$ 2.509,50
Seguro de Vida em Grupo
Assistência Médica
Férias de 30 dias

Os candidatos que preencherem plenamente os requisitos, deverão apresentar-se munidos dos seguintes documentos:

Carteira Profissional
Carteira de Identidade
Carteira de Inscrição no CRC
Certificado de Reservista
Título de Eleitor
Certificado de conclusão do curso exigido
Duas fotos 3x4

INSCRIÇÕES: À Praça Pereira Oliveira, 18 - dias 21 e 22/10/75 das 08:00 às 12:00 horas e das 14:00 às 17:00 horas.

convidando para a cerimônia do casamento de seus filhos Eleonora e Nilton. A bênção matrimonial está marcada para o dia 14 próximo às 20 horas na Capela do Colégio Catarinense. Na bela residência do casal Bastos Gomes, dar-se-á a recepção aos convidados.

-X-
Os casais, Mário d'Acampora e Waldir Miranda dos Santos, com um grupo de amigos foram vistos na Casa de Chá Virlau.

-X-
O grupo de ginástica rítmica do Instituto Estadual de Educação, sob a direção da professora Marina, apresentou um espetáculo nas dependências da Escola Técnica Federal de Santa Catarina, em comemoração a Semana do Instituto Estadual de Educação.

-X-

compositor catarinense que já se encontra em Nova Iorque, gravando um LP, acaba de ser convidado para um tournee pelo velho mundo em companhia da cantora Astrud Luibert.

-X-
Elizabeth Cardoso e Célio Struve, dia 7 às 20 horas, no altar da capela do Colégio Catarinense, vão receber a bênção do casamento. No salão de festa do clube Doze de Agosto, Manolo's, organiza a elegante recepção aos convidados das famílias Cardoso e Struve.

-X-
No III Festival da Canção Estudantil, promoção do Instituto Estadual de Educação, foi classificada em 1o. lugar a música Roda de Samba. Jane Vieira, foi considerada a melhor intérprete.

-X-

convidados de Alicinha Damiani e Professor Sálvio de Oliveira. Nas paredes, os guaches de Thalma e os desenhos de Lor impressionavam pelas formas e excelente colorido, merecendo os melhores elogios de colecionadores, imprensa e críticos de arte. Foram adquiridos no "vernissage", nada menos que 14 trabalhos, sendo aquisições feitas pelos Srs. Ney Ferreira, Mario Meyer, Gonçalo de Haro, Francisco Grillo, Paulo Boabaid, Nilson Borges, Eduardo Rosa, Galvão José Lenzi, Carlos A. Lenzi, Saint Clair Monteiro e Senhora Dulce Carneiro da Cunha Cabral.

-X-
O retrato de Alicinha Damiani, pintado por Thalma foi assunto durante o Vernissage. A jovem pintora também retratou a óleo, as Sras. Conselheiro Nilton Cherem, Dr. Márcio Leite da Costa e Gonçalo de Haro.

-X-
Carlos Paez Vilaró que já se encontra em São Paulo onde atualmente reside, antes de seu embarque com sua linda esposa Verônica, bastante emocionado nos disse. Levo de Florianópolis, da sociedade e desta linda paisagem que aqui tem as melhores recordações, pelas atenções que aqui recebi, durante minha estada.

-X-
Wally Wollinger, esta sua primeira exposição individual, mostrando sua arte, na Galeria Açú-Açú em Blumenau. O coquetel de abertura realizou-se quarta-feira às 20 horas, e contou com a presença da sociedade blumenauense.

-X-
Regressando de uma rápida viagem a São Paulo, o elegante casal Sara e George Van Hoff.

-X-
No Palácio dos Despachos o Governador Antônio Carlos Konder Reis, recebeu a visita de universitários dos cursos de engenharia civil, elétrica e mecânica, da Universidade Federal de Santa Catarina, ocasião em que convidaram o chefe do Governo para patrono dos novos engenheiros que vão Colar Grau dia 11 de dezembro.

-X-
Chegando do Rio de Janeiro, onde participaram de uma reunião de Bancos, os Srs. Paulo Bauer Filho Presidente da Caixa Econômica de Santa Catarina e Décio Martinhago, Diretor do mesmo estabelecimento.

-X-
A Sra. Ligia Entres que recentemente esteve internada na Clínica Regina Nuernberg onde foi atendida pelo cirurgião Plástico João Francisco do Vale Pereira, fez a este colunista, os melhores elogios pela assistência da Clínica e atendimento do corpo médico.

-X-
Um grande jornalista e especial amigo, foi título da reportagem de Gualberto Cesar dos Santos, membro da Arena Jovem, que dedicou ao Saudoso jornalista Adolfo Zigelli.

-X-
Foram vistos jantando no Manolo's, os srs. arquiteto Julio Pechann, Ayrton Pissitti, relações públicas de importante empresa em Curitiba e Marcus, proprietário da rede de Marcus Joalheiro também da capital paranaense.

**ZURY
MACHADO**



A classe e o charme da sra. Ruth Carneiro Bauer

Foi inaugurado nas dependências do Quartel General da Polícia Militar, em Florianópolis, um posto de serviço do Banco do Estado de Santa Catarina, que executará todas as atividades de uma agência do banco, em caráter interno, no que se relaciona às atividades da Polícia Militar.

Ao ato estiveram presentes o secretário de Segurança e Informações, Ary Olivera, comandante da Polícia Militar, Coronel Eduardo Dória Sá Fortes; diretor administrativo do Bese e representante do Presidente, Luiz Alberto de Cerqueira Cintra; diretor da Carteira de Crédito Especializado do Banco, Renato Hhan; gerente da Agência Urbana, Cyro Paulo D'Avila, e oficiais do Comando do Estado Maior da Polícia Militar.

-X-
Casamento - Os elegantes casais, Maria Helena e Cesar Bastos Gomes e Nilza e Norton de Bastos Silva, estão nos

O Almirante e Sra. Benjamim Sodré, procedente do Rio de Janeiro estiveram em nossa cidade e foram hóspedes do Ivoran Palace Hotel.

-X-
O grupo União Nacional de Hotéis, nos convidou para o coquetel realizado no Garden Terrace Palace, em Blumenau, ocasião em que deu-se o lançamento da maior organização hoteleira do Brasil.

-X-
No Rio o Coronel Francisco Hoem de Carvalho em solenidade realizada no Cruzador Tamandaré, recebeu uma placa de prata do Comandante Garcia Justo.

-X-
Luiz Henrique o cantor e

O conceituado advogado Ernesto Pinto da Luz Dória, no Rio de Janeiro foi homenageado com uma placa de prata em solenidade realizada a bordo do cruzador Tamandaré.

-X-
Atendendo convite da União Cívica Feminina de Joinville, o vice-governador de São Paulo, professor Manoel Gonçalves Ferreira Filho, proferiu uma palestra no Forum Ivo Silveira, abordando o tema "A Democracia e sua Institucionalização".

-X-
Foi sucesso a exposição THALMA-LOR, na GARAGE-2, galeria de arte. A sociedade da Ilha lá esteve para prestigiar os jovens artistas

A. GONZAGA É A MAIOR IMOBILIÁRIA DE SANTA CATARINA. E A 43.ª DO BRASIL.

Quem afirma isso é uma das mais importantes revistas brasileiras.

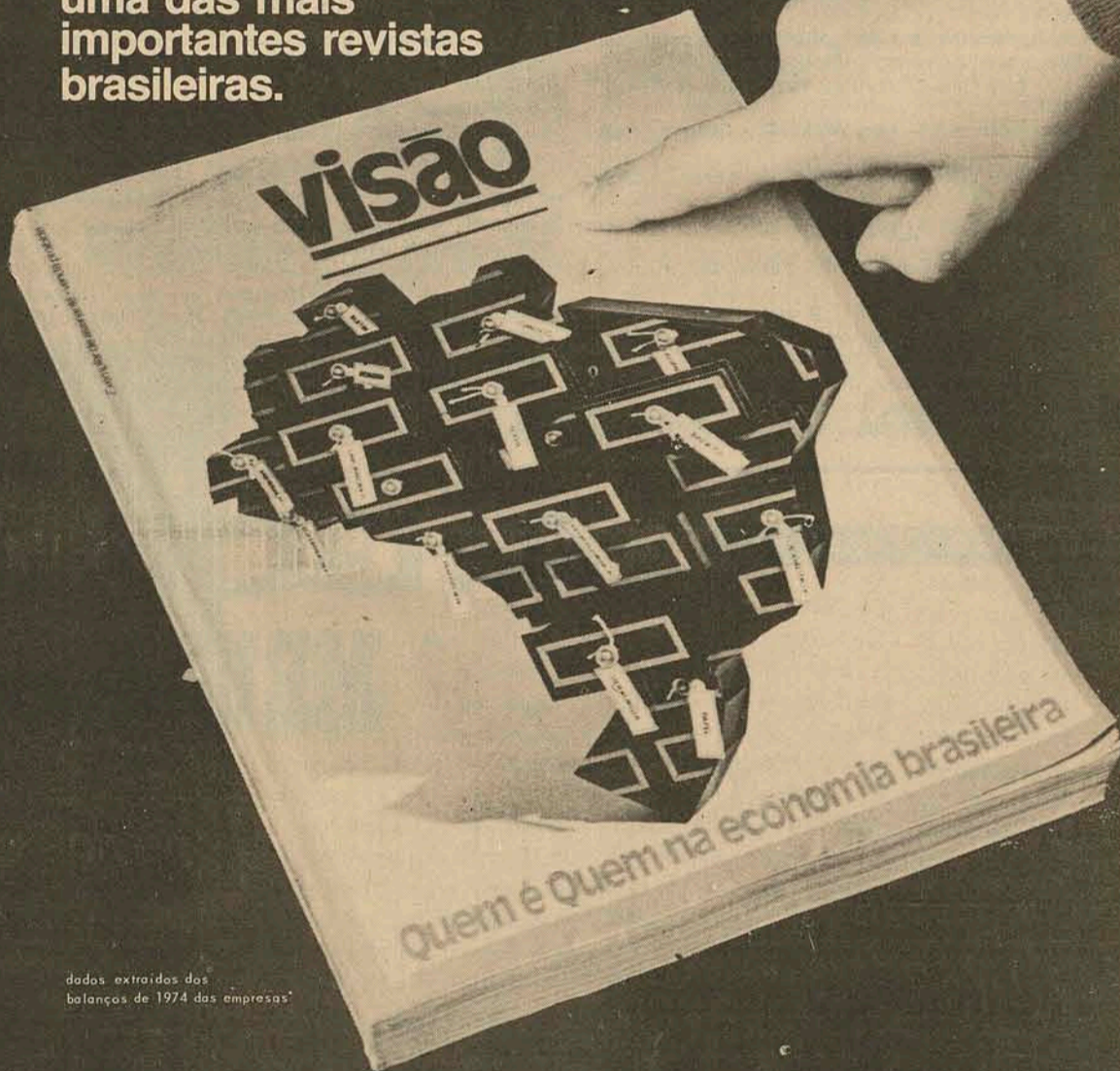

dados extraídos dos balanços de 1974 das empresas

No ramo estamos classificados em 43º lugar. Na classificação geral (todos os setores), estamos classificados em 1.221º lugar.



A. GONZAGA S.A.
CONSTRUTORA
SOCIEDADE ANÔNIMA DE CAPITAL ABERTO
15 ANOS TRABALHANDO PARA VOCE

APARTAMENTO RESERVADO PARA VOCÊ.

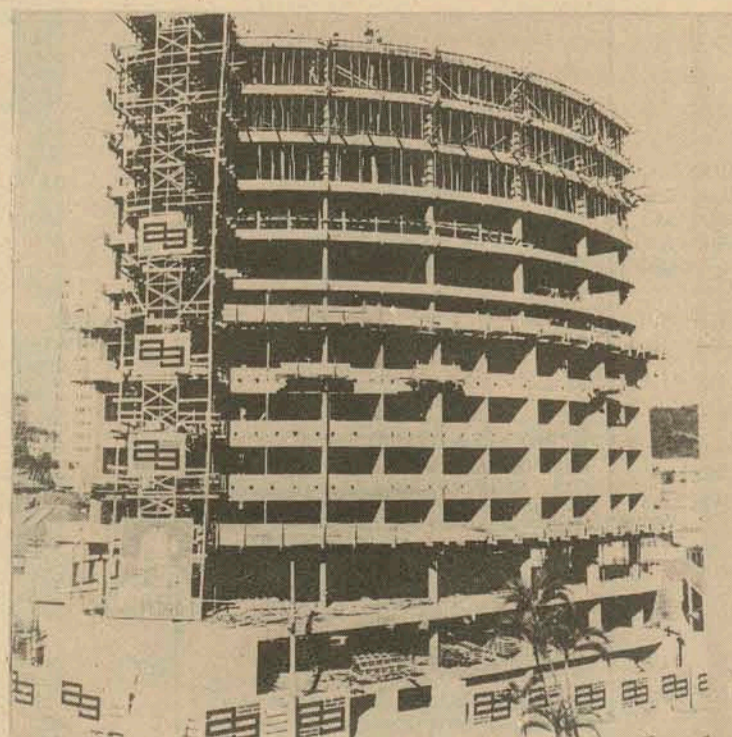

de sua "RESERVA TÉCNICA". Um verdadeiro presente de aniversário. Procure chegar a tempo.

PARABÉNS PARA VOCÊ.

APARTAMENTO-VENDE-SE

Lindo apartamento de frente, nunca habitado, com 3 dormitórios, 1 suite, água quente, telefone na alugada, garagem para dois carros e demais dependências.

Entrada 20% saldo financiado. Ver e tratar à rua Almirante Lamego, 188 - Ed. Ana Tereza, com o Sr. Mário. Negócio direto.

PRECISA-SE

Auxiliar de pintores e marceneiros. Paga-se bem. Tratar: rua Abel Capela, s/no. fone 44-2660.

CONTAS DE LUZ

OBRIGAÇÕES DA ELETROBRÁS

Compramos, de indústrias, Corretores e Corretoras, pagamos o melhor preço à Vista. OBS: Contas de COMÉRCIO valem somente de Novembro de 1970 a Dezembro de 1971.

CONTAS DE INDÚSTRIAS de novembro de 1970 a outubro de 1975.

ATENÇÃO: Todas as anteriores a novembro de 1970 já perderam seu valor. Não perca DINHEIRO. A prescrição é mensal.

As de residência não tem valor.

Tratar c/J. Procópio - pelos fones: 22-6984 ou 23-3215, ou à Av. Luiz Xavier, 103 - 5o. andar - Curitiba.

CIESA ALUGA

Uma loja térrea, no centro, com 640 metros quadrados e duas vagas para estacionamento. A loja, bem localizada, em edifício recém construído, poderá ser ocupada imediatamente.

Maiores informações na CIESA, Edifício Apolo, Sobreloja.

CIESA - COMÉRCIO E ADMINISTRAÇÃO DE IMÓVEIS - Creci 13.

Brognoli Imóveis Ltda.

Rua José Cândido da Silva, 721 - sede própria com estacionamento para clientes - Fone: 44-2677 (PABX) - Administração - 44-2424 - Locações e 44.1467 - Vendas.

VENDE

210 - Ótima residência de alvenaria c/140m², tendo 3 quartos, sala, cozinha, banheiro, área de serviço, dep. empregada, garagem - Rua Souza Dutra - Estreito - Cr\$ 200.000,00

225 - Rua Dutra - Coqueiros - Casa de Alvenaria c/2 suítes, 1 quarto, sala, cozinha, banheiro, sala de recreação c/cozinha, garagem - Cr\$ 320.000,00.

218 - 2 casas mistas c/4 quartos, sala, copa, cozinha, banheiro, dispensa - Rua Caetano Costa - Estreito - Cr\$ 65.000,00.

213 - Casa de madeira c/2 quartos, sala, copa-cozinha, banheiro, área de serviço - Trav. Paraguassu - Estreito - Cr\$ 60.000,00.

202 - Casa mista c/3 quartos, sala, copa, cozinha, banheiro e um rancho, Rua Souza Dutra - Estreito - Cr\$ 100.000,00.

228 - Rua Elestão Pinto da Luz - Barreiros - Casa c/3 quartos, 2 salas, banheiro, cozinha, dep. empregada e garagem - Cr\$ 190.000,00.

193 - Em excelente local, prédio de alvenaria c/4 apartamentos, tendo cada um, 3 quartos, sala de jantar e estar, cozinha, 2 banheiros, dep. empregada, área de serviço e garagem - Rua Sta. Tereza - Estreito - Cr\$ 1.500.000,00.

2 - Rua Pascoal Simone - Ed. Praia do Meio - Coqueiros - Apto. c/2 quartos, sala, cozinha, banheiro, área de serviço e dispensa - Cr\$ 170.000,00.

222 - Em ótimo local à Rua Fulvio Aducci - Estreito - Apto. c/2 quartos, sala, cozinha, banheiro, área de serviço - Cr\$ 145.000,00.

220 - Casa mista c/2 quartos, sala, copa, cozinha, banheiro, área de serviço - Rua Camilo Silveira de Souza - Capoeiras - Cr\$ 65.000,00.

104 - Área de terra em Biguaçu c/43.000,00m², com luz elétrica, água potável e árvores frutíferas - Cr\$ 50.000,00.

107 - Lote junto à Praia - Rua Aracy Vaz Callado - Estreito - Cr\$ 75.000,00.

101 - Rua Irmã Bonavita - Lote c/330m² - Estreito - Cr\$ 30.000,00.

105 - Bonito lote c/396,76m² - Praia da Pinheira - Cr\$ 16.000,00.

ALUGA

430 - Rua Conde Afonso Celso, 215F. - 2 qtos., sala, cozinha, banheiro - Cr\$ 650,00.

398 - Rua Santo Antônio, 75 - 2 qtos., sala, cozinha, banheiro - Cr\$ 600,00.

APTOS
72r - Rua Cel. Pedro Demoro, 2096 - apto 01 - c/2 qtos., sala, cozinha, banheiro, área de serviço - Cr\$ 1.400,00.

212 - Rua Santos Saraiva, 660 - apto 03 - 2 qtos, sala,

cozinha, banheiro, área de serviço e garagem. Cr\$ 1.200,00. SALAS
079 - Rua Afonso Pena s/n - sala 05 - c/inst. sanitária - Cr\$ 1.500,00,
675 - Rua Fulvio Aducci, 933 F. c/inst. sanitária - Cr\$ 900,00.

CENTRO

Rua Nunes Machado, 12 Conj. 03 - 1o. andar
FONE: 22-1655

ALUGA

199 - Casa de alvenaria - Rua Tenente Silveira, 86 - 5 qtos., sala, cozinha, banheiro, dependência de empregada, sala de jantar, hall, área de serviço, ótimo ponto comercial. 197 - Apartamento no Centro - Av. Mauro Ramos, 210 - 3 qtos., sala, cozinha, banheiro, área de serviço e abrigo p/carro - Cr\$ 1.800,00.

174 - Apartamento no Centro - Av. Hercílio Luz - apto. 128 - 3 qtos., sala, cozinha, banheiro, área de serviço - Cr\$ 1.500,00 - c/cond.

179 - Apartamento no Centro - Rua Alm. Lamego - Ed. Camarós - apto. 101 - frente p/Beira Mar Norte - 3 qtos., sala, cozinha, banheiro, área de serviço, dependência completa de empregada, garagem, 2 entradas p/carro exclusiva do imóvel - play-ground - Cr\$ 3.000,00

167 - Jardim Sul Brasil - Rua Cap. Bruno Lima, 52 - Excelente casa de alvenaria completamente mobiliada em estilo colonial - 2 qtos., sala, copa, cozinha, banheiro social, dependência completa de empregada, escritório, dispensa, garagem, ótima decoração interna - Cr\$ 3.000,00 c/telefone.

046 - Rua Nunes Machado, 17 sala 7 - Cr\$ 600,00.
175 - Ed. Visc. de Ouro Preto - sl. 09 - c/36m² - inst. sanit. Cr\$ 900,00

VENDE

097 - Loteamento Tercasa - Jardim Cidade Universitária - Trindade - lotes de alto gabarito - lote 7 - Quadra 3 - Cr\$ 65.000,00.

907 - Loteamento Village - Zona Residencial padrão A - Lagoa da Conceição - próximo ao LIC - lote 99 c/500m² - Cr\$ 120.000,00.

017 - Casa de alvenaria na Trindade - terreno todo murado - Rua Jaqueline, s/n - 1 qto., cozinha, banheiro - lote plano e amplo - Cr\$ 75.000,00 - construção inacabada.

021 - Casa de alvenaria de alto padrão c/300m² de área construída, mais área de recreação de 60m² - situada em terreno c/4,180m² - localizada em zona afastada da cidade, calma, ótima para residência - Cr\$ 1.000.000,00.

022 - Casa de madeira - Rua Juvam Rocha - Agrônômica - 3 quartos, sala, cozinha, varanda - Cr\$ 27.000,00.

010 - Terreno Av. Beira Mar Sul - Continuação da Av. Jorge Laearda fundos c/Eleodoro Ferreira e Antônio D. Emerim - 300,00m² - Cr\$ 20.000,00.



MORADA EMPREENDIMENTOS IMOBILIÁRIOS LTDA.
RUA FILIPE SCHMIDT, 27
ED. DIAS VELHO - LOJA 2
- CRECI 171 - FONE: 22-6860

ALUGA-SE

APARTAMENTO - SOLAR Da. EUGÊNIA c/3 qtos., living, copa-coz., banh. social, área de serviço, dep. completa de empregada, garagem fechada p/2 carros.

LOJA E SOBRELOJA No. 5 - Ed. Jorge Daux MORADA NOVO CONCEITO IMOBILIÁRIOS VENDE APARTAMENTOS

AV. RIO BRANCO - c/2 qtos., sala, coz., banheiro social, garagem, área de serviço, BWC empregada, telefone, armário embutido, sinteco. Cr\$ 260.000,00 Re. 088

RUA DJALMA MOELMANN - c/3 qtos., sendo 2 acarpetados, e dois c/armário embutido, living, cozinha, banheiro, com lustres, armários de cozinha, cama de casal, todo acortinado. Cr\$ 140.000,00 Ref. 087

RUA SILVA JARDIM - c/3 qtos., living, copa-coz., dependência completa de empregada, banheiro social, acarpetado, c/lustres, inteiramente decorado em gesso. Cr\$ 400.000,00 Ref. 073.

RUA RAFAEL BANDEIRA - c/3 qtos., sala, coz., área de serviço, banh., estacionamento. Cr\$ 160.000,00 Ref. 069

AV. MAURO RAMOS - c/3 qtos., living, banh. social, coz., área de serv. possui 6 armários embutidos. Cr\$ 200.000,00 Ref. 061

EDIFÍCIO SANDRO EM CONSTRUÇÃO, ENTRAGA EM MARÇO: DE 1976. Com 2 e 3 quartos, dependência de empregada e garagem. Financiada.

MORADA ÚLTIMA OPÇÃO PARA NEGÓCIOS IMOBILIÁRIOS - VENDE TERRENOS

SÃO JOSÉ - junto à área industrial de São José com 12.000m² - Cr\$ 120.000,00 Ref. 091

ROÇADO - com 15.000m² arborizado com diversas espécies de frutas. Cr\$ 50.000,00 Ref. 090

CAPOEIRAS - com área de 441,60m² com casa pequena. Cr\$ 65.000,00 Ref. 084

RIBEIRÃO DA ILHA - com área total de 59.319,00m², COSTEIRA - Cr\$ 110.000,00 Ref. 083

CHÁCARA PALHOÇA - com 7.800m² contendo casa de madeira, com pomar, luz e água. Cr\$ 60.000,00 Ref. 081

JARDIM ATLÂNTICO - lote medindo 14,50x25,00 = 362,50m². Cr\$ 35.000,00 Ref. 080

SERRARIA - SÃO JOSÉ - com área de 8.160m². Cr\$ 120.000,00 Ref. 077

SÃO MIGUEL - com área de 14.000m². Cr\$ 170.000,00 Ref. 074

JARDIM COQUEIROS - loteamento Oswaldo Machado Imóveis com 362m². Cr\$ 120.000,00 Ref. 071

CAPOEIRAS - com 10x13,90 = 139m² com água e luz. Cr\$ 20.000,00

ESTRADA VELHA ITACORUBI - 2 terrenos - o 1o. com área de 3,337,56m² e o outro com 3,011,64m². Cr\$ 220.000,00 Ref. 065

BALNEÁRIO CAMBORIÚ - 2 terrenos medindo cada um 12x21,55 = 258,60m² Cr\$ 50.000,00 (cada um) 25.000,00 de entrada e 5x5.000,00 Refs. 063 e 064.

PRAIA DOS INGLESES - 2 terrenos com área total de 358,95m². Cr\$ 40.000,00 Ref. 062

CENTRO - med. 27,50x26,50=726,75m². Cr\$ 700.000,00 Ref. 057

ITACORUBI - com área de 18.165,00m². Cr\$ 300.000,00 Ref. 056

ESTRADA GERAL PONTA DAS CANAS - med. 990m² com casa de madeira. Cr\$ 170.000,00 Ref. 053

CENTRO - com área de 331,44m². Cr\$ 350.000,00 Ref. 049

COQUEIROS - med. 15,00x23,00 = 345,02m². Cr\$ 55.000,00

BARREIROS - med. 50x800 = 40.000m² com casa mista. Cr\$ 250.000,00 Ref. 047

ARMAÇÃO DA PIEDADE - (Munic. Gov. Celso Ramos) sftio com 24.000m² e casa mista, rancho, depósito, com água, luz, esgoto, todo cercado, com lindo pomar. Cr\$ 250.000,00 Ref. 044

ESTREITO - com área de 343,56m². Cr\$ 50.000,00 Ref. 028

MORADA FONE 22-6860 - VENDE CASAS

TRINDADE (próximo à área adquirida pela Eletrosul - casa madeira - quarto, sala, cozinha, banheiro, com ter. 12,00x17,80. Cr\$ 80.000,00 Ref. 089

COSTEIRA - mista, c/3 qtos., sala, copa cozinha, banheiro garagem e venda. ter. 1.120m². Cr\$ 150.000,00 Ref. 086

PRAIA - casa mista c/55m² c/3 qtos., sala, cozinha, varanda, banheiro, porão, terreno com 300m², todo cercado. C/material para construção - Cr\$ 60.000,00 Ref. 085

AGUARDE O PLANO MORADA DE ATENDIMENTO INÉDITO

A. GONZAGA

A. GONZAGA S.A.

CRCI Nº 1

A. GONZAGA

MERCADO IMOBILIÁRIO

11a. Região

CENTRO

APARTAMENTO SITUADO EM EDIFÍCIO NOVO, DESOCUPADO, CENTRAL, CONTENDO 2 DORMITÓRIOS, LIVING, BANHEIRO SOCIAL, COZINHA, ÁREA DE SERVIÇO E DEPENDÊNCIA COMPLETA DE EMPREGADA.

APARTAMENTO DESOCUPADO COM GARAGEM E DEPENDÊNCIA DE EMPREGADA, 2 DORMITÓRIOS, LIVING, BANHEIRO SOCIAL, COZINHA, ÁREA DE SERVIÇO.

apartamento com 2 quartos, living, cozinha, banheiro, dependência completa de empregada e garagem. Entrega dentro de poucos dias. Área: 135,30m².

APARTAMENTO EM EDIFÍCIO À RUA FILIPE SCHMIDT, COM 1 QUARTO, SALA, BANHEIRO SOCIAL, COZINHA, ÁREA DE SERVIÇO E GARAGEM, ÓTIMO PREÇO.

RUA D. JAIME CÂMARA - CASA DE ALVENARIA CONTENDO 2 DORMITÓRIOS, SALA, COZINHA, COPA, BANHEIRO E PORÃO HABITÁVEL - Cr\$ 250.000,00

LINDO APARTAMENTO, ENTREGUE HÁ POUCOS DIAS, COM ÁREA DE 181,00m², CONTENDO OS SEGUINTE COMODOS: 1 SUITE, 3 QUARTOS, LIVING, 1 BANHEIRO SOCIAL, COZINHA, ÁREA DE SERVIÇO, DEPENDÊNCIA COMPLETA DE EMPREGADA, GARAGEM, CARPETADO, ARMÁRIOS EMBUTIDOS NOS 3 QUARTOS, AR CONDICIONADO, INTERFONE.

APARTAMENTO EM EDIFÍCIO NOVO, 2o. ANDAR, ÁREA DE 135,00m², CONTENDO OS SEGUINTE COMODOS: 2 DORMITÓRIOS, LIVING, BANHEIRO SOCIAL, COZINHA, ÁREA DE SERVIÇO, DEPENDÊNCIA COMPLETA DE EMPREGADA E GARAGEM.

APARTAMENTO NOVO, COM 2 DORMITÓRIOS, LIVING, BANHEIRO SOCIAL, COZINHA E ÁREA DE SERVIÇO. EDIFÍCIO CENTRAL. NEGÓCIO URGENTE.

APARTAMENTO COM ÁREA DE 100,00m² CONTENDO 2 DORMITÓRIOS, LIVING, COZINHA, BANHEIRO SOCIAL E DEPENDÊNCIA COMPLETA DE EMPREGADA, ENTREGA DENTRO DE 15 DIAS.

LOJA MUITO BEM SITUADA, ÁREA 40,00m². PREÇO: Cr\$ 180.000,00. ALUGADA. ENTREGA EM POUCO TEMPO.

TRINDADE

LINDA CASA DE ALVENARIA, NOVA, COM ÁREA DE 204,62 m², TERRENO DE 360,00m². CONTENDO: LIVING, 2 BANHEIROS SENDO UM COM ARMÁRIO, HALL, 2 COZINHAS COM ARMÁRIOS, 3 DORMITÓRIOS, ÁREA COBERTA (INTERNA COM 24,00m²) LAVANDERIA, DEPENDÊNCIA DE EMPREGADA, DEPÓSITO, GARAGEM, AQUECIMENTO A GÁS, CORTINAS E TELEFONE. PODE SER FINANCIADA.

JURERÉ

LINDO TERRENO MEDINDO 15,00m. DE FRENTE POR 30,00m DE FUNDOS (LOTE NOVE, QUADRA 26. ÓTIMO PREÇO.

TERRENO, SITUADO NA QUADRA 11, LOTE No. 11, MEDINDO 15,00m. DE FRENTE POR 30,00m. DE FUNDOS.

COQUEIROS

LINDO TERRENO SITUADO NO JARDIM ITAGUAÇU, COM ÁREA DE 428,00 m². ÓTIMO PREÇO.

JARDIM RIBAMAR - CASA DE ALVENARIA, ÁREA: 202,78m². TERRENO: 670,00m²; 4 QUARTOS, LIVING, 2 SALAS, COPA, COZINHA, 2 BANHEIROS, DEPENDÊNCIA COMPLETA DE EMPREGADA E GARAGEM. CARPET em 2 salas.

TERRENO SITUADO NA PRAIA DA SAUDADE, MEDINDO 18,00m DE FRENTE POR 20,00m DE FUNDOS.

LINDA CASA DE ALVENARIA. ÁREA: 260,00m²; TERRENO 414,40m². COMPARTIMENTOS: LIVING, SALA DE JANTAR, 4 QUARTOS, 2 BANHEIROS, COPA-COZINHA, ÁREA DE SERVIÇO, DEPENDÊNCIA COMPLETA DE EMPREGADA, CHURRASQUEIRA, GARAGEM.

LAGOA

Vários lotes de terreno na Lagoa da Conceição, com área de 720,00 e 756,00 m², financiados.

CASA MISTA, BEM SITUADA, 2 PAVIMENTOS, TRÊS DORMITÓRIOS, SALA, COZINHA, BANHEIRO, ÁREA DE SERVIÇO E GARAGEM. Cr\$ 110.000,00.

J. ATLÂNTICO

JARDIM ATLÂNTICO - CASA DE ALVENARIA, NOVA, COM ÁREA DE 173,00m², SITUADA EM TERRENO DE 517,50m², COM OS SEGUINTE COMODOS: 4 DORMITÓRIOS, LIVING, DOIS BANHEIROS, DESPENSA, GARAGEM E DEPENDÊNCIA DE EMPREGADA.

ESTREITO

LINDO APARTAMENTO, SITUADO NO ESTREITO, CONTENDO AS SEGUINTE DEPENDÊNCIAS: DOIS DORMITÓRIOS, LIVING, 2 BANHEIROS, COZINHA, ÁREA DE SERVIÇO.

CASA MISTA, CONTENDO 3 DORMITÓRIOS, SALA, COZINHA, BANHEIRO E PORÃO. DOIS ARMÁRIOS EMBUTIDOS. ÁREA: 95,00m². TERRENO 300,00m². - Cr\$ 80.000,00.

CASA DE ALVENARIA. ÁREA: 118,00 m². EDIFICADA EM TERRENO DE 592,00m², NO BAIRRO DE FÁTIMA, CONTENDO: LIVING, 4 DORMITÓRIOS, 2 BANHEIROS, VARANDÃO, COPA, COZINHA, GARAGEM.

CASA DE ALVENARIA BEM SITUADA, COM OS SEGUINTE COMODOS: 2 DORMITÓRIOS, LIVING, COZINHA, BANHEIRO SOCIAL E ÁREA DE SERVIÇO. Cr\$ 150.000,00.

BAIRRO SÃO JOÃO - BOA CASA DE MADEIRA, COM 3 QUARTOS, SALA, COZINHA; BANHEIRO (ALVENARIA) ÁREA DE SERVIÇO. CONSTRUÍDA HÁ POUCO TEMPO. RUA CALÇADA. TODA MURADA. Cr\$ 99.000,00

AGRONÔMICA

RUA SÃO VICENTE DE PAULA - TERRENO MEDINDO 9,50m². DE FRENTE POR 28,00m DE FUNDOS. Cr\$ 65.000,00

TERRENO, COM 14,00m. DE FRENTE POR 30,00m. DE FUNDOS. ÓTIMO PREÇO.

CAPOEIRAS

CASA DE ALVENARIA, NOVA DESOCUPADA, CONTENDO 3 QUARTOS, LIVING, BANHEIRO SOCIAL, COZINHA E PORÃO. ÓTIMO PREÇO.

LINDO TERRENO DE ESQUINA. ÁREA: 900,00m². ÓTIMO PREÇO.

OFERTA ESPECIAL

APARTAMENTO DE LUXO, AV. BEIRA MAR NORTE, 6o. ANDAR, COM AS SEGUINTE DEPENDÊNCIAS: SALA DE JANTAR, SALA DE ESTAR, BIBLIOTECA, VESTÍBULO, SUITE CASAL, 2 DORMITÓRIOS COM BANHEIRO, COPA-COZINHA, ÁREA DE SERVIÇO, DEPENDÊNCIA DE EMPREGADA, SACADA E GARAGEM. PODE SER FINANCIADO.

PLANTÃO PERMANENTE DE 2a. A SÁBADO, DAS 8:00 ÀS 22:00 HORAS.

Rua Arcipreste Paiva, 11

A. GONZAGA

A. GONZAGA

A. GONZAGA

A. GONZAGA

A. GONZAGA

A. GONZAGA

Melhor tratamento para os doentes renais

O Hospital Celso Ramos mantém uma unidade hemodialise — rim artificial — destinada ao tratamento de doenças com funções renais quase nulas. Segundo informou o urologista Sérgio Francalacci, que juntamente com os médicos Aurélio Araújo e Leopoldo Saldanha, dirige o setor, o sistema foi introduzido em Santa Catarina há um ano, sendo que o aparelho foi adquirido pelo Governo do Estado.

O rim artificial é um equipamento médico eletrônico, importado dos Estados Unidos, através do qual o sangue do paciente portador de deficiência renal grave é conduzido ao dialisador para ser depurado — purificado — e a seguir é devolvido ao doente. O aparelho mantém a vida do paciente, fazendo o papel que um rim normal faz.

O número de portadores de doenças renais é bastante elevado segundo informou o médico, sendo que apenas um aparelho de hemodialise não tem condições de atender a todos.

— Em vista disso — prosseguiu — o Governo, através do projeto alemão para equipamentos médicos, vai adquirir mais cinco rins artificiais. Pretendemos implantar uma grande unidade hemodialise para atender o maior número possível de pacientes. Com apenas um aparelho isso não é possível, uma vez que cada portador de doença renal deve vir ao hospital fazer o tratamento duas vezes por semana.

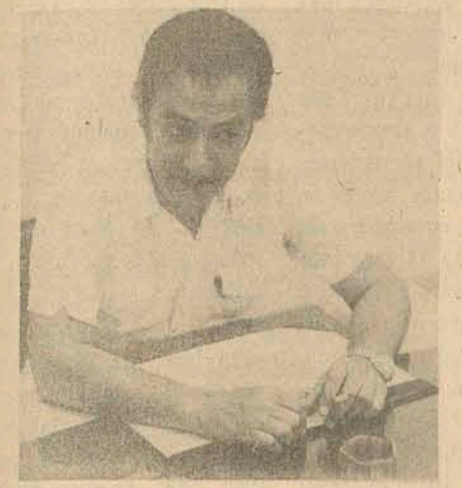

Francalacci: mais recursos para a saúde.

“O problema de atendimento no setor é sério, uma vez que dispomos de somente um aparelho e a capacidade do mesmo é atender um máximo de duas pessoas por dia, o que já dá uma sobrecarga muito grande ao equipamento. Há necessidade também de se estar preparado para socorrer casos de doentes em estado grave que aparecem inesperadamente no hospital e que precisam com urgência de hemodilise”.

SEGUNDA OPÇÃO

No Hospital Celso Ramos os urologistas utilizam outro tipo de tratamento para os doentes renais, que consiste na dialise peritoneal, que exerce a mesma função do rim artificial, porém sem o auxílio de aparelho.

— No tratamento por dialise peritoneal uma solução é introduzida dentro da cavidade abdominal absorvendo as impurezas. O inconveniente desse tratamento, que é aplicado em casos menos graves, é que o paciente precisa de 48 horas de internação hospitalar, ao passo que pela hemodialise são necessárias apenas seis horas no hospital.

“Atualmente estamos com uma programação a ser desenvolvida juntamente com a equipe de cirurgia do Hospital, para realizar transplantes renais. Dessa forma, os doentes sairão do programa de hemodialise para o transplante, que é o tratamento que tem dado mais certo nesse campo de medicina. Para tanto é necessário que se faça um amplo estudo do paciente e do doador e com uso de drogas o problema da rejeição é muito menor”.

Segundo explicou o médico Sérgio Francalacci, quando o transplante é feito de um doador vivo e de familiar, o índice de rejeição é maior e as possibilidades de sobrevivência do paciente são reduzidas.

— A causa mais comum de graves doenças renais crônicas, é a nefrite, que acomete as crianças e adultos jovens e que evolui para a fase crônica, destruindo totalmente os rins. Até bem pouco tempo quase nada era possível fazer pelos doentes renais, pela falta de meios de tratamento. Hoje eles sobrevivem, mas totalmente dependentes do rim artificial.

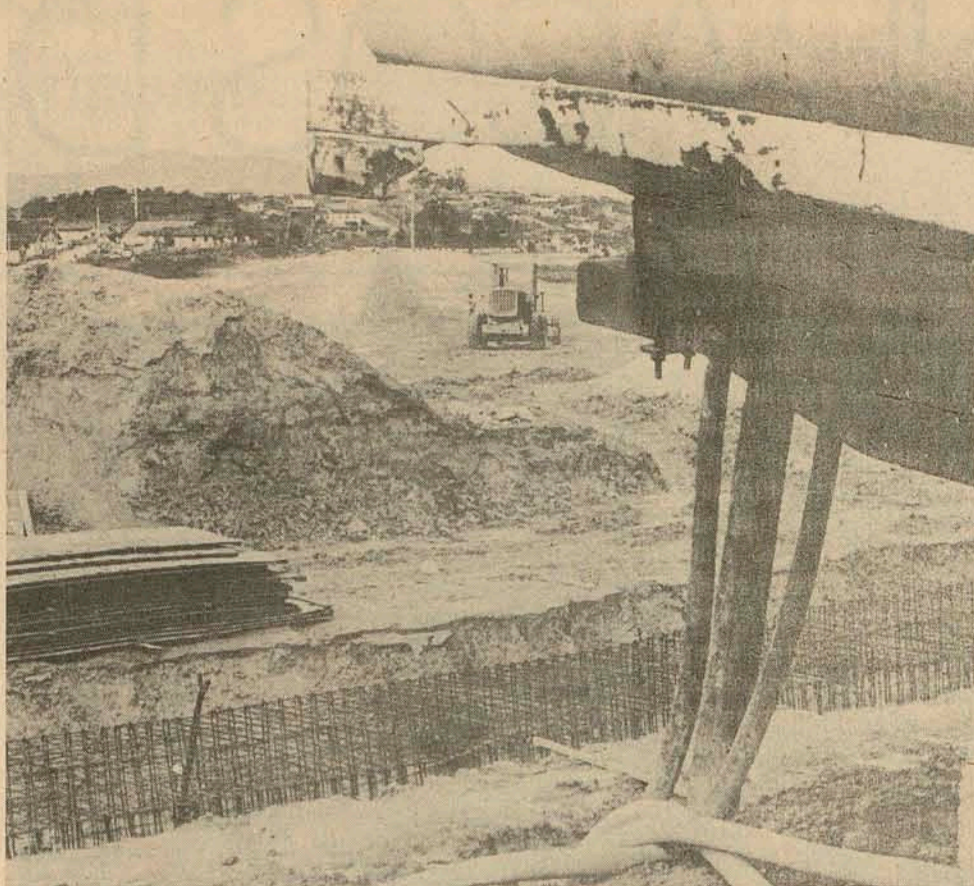

A via semi-expressa terá extensão de 5,6 kms.

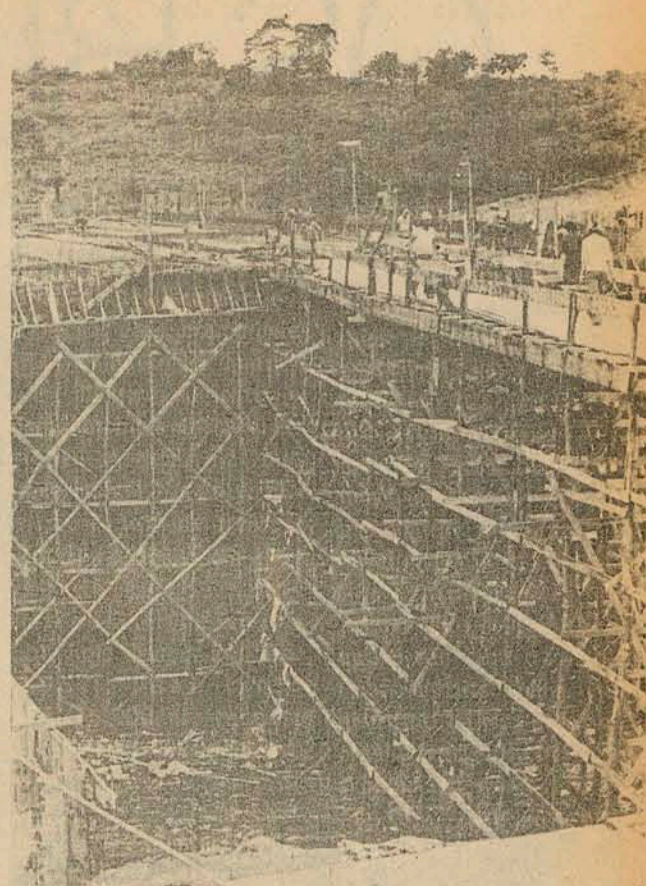

Os trabalhos se desenvolvem sem data para conclusão.

Acesso à ponte Colombo Salles fica mais fácil

Para completar o acesso viário à nova ponte, o Departamento Nacional de Estradas e Rodagem fez fixar o marco 0 (zero) da BR/282 na cabeceira Oeste da referi-

da obra, que representa também o primeiro trecho daquela rodovia, ligando Florianópolis a São Miguel d'Oeste, com passagem por Bom Retiro, Lages, Campos Novos, Herval Velho, Herval

d'Oeste, Joaçaba, Catanduvas, Iraní, Ponte Serrada, Xanxerê, Xaxim, Pinhalzinho e Maravilha.

Projetado como via semi-expressa, para uma velocidade de 100 km/por hora, numa extensão de 5,6 kms, o trecho que compreende a Ponte Colombo Salles até BR-101, deverá ter duas pistas de rolamento de 7,20 metros cada uma, canteiro

central de 5 metros, acostamentos de 3 metros em cada lado, além de iluminação em todo o segmento.

Segundo informação prestada pelo Dner, “apesar das chuvas, os trabalhos prosseguem em ritmo normal. O viaduto sobre a rua Almirante Tamandaré encontra-se em fase de conclusão, o da rodovia BR/101 já foi iniciado e, finalmente, o

da rua Ergenheiro Max de Souza será iniciado nos próximos dias”.

AS INDENIZAÇÕES

— Prevê-se para essa obra um investimento da ordem de cem milhões de cruzeiros, estimando-se, somente para as desapropriações necessárias à liberação da faixa de implantação da rodovia, um valor de sessenta milhões de cruzeiros. Para as

indenizações dos imóveis expropriados, o Dner promove rigorosa pesquisa de preços e custos, analisando cada caso, baseado em preciso levantamento topográfico e nas mais autênticas informações possíveis de serem colhidas no mercado imobiliário e órgãos informativos especializados no assunto”, conforme explicação dada pela Assessoria de Imprensa do Dner.

E os desapropriados reclamam das indenizações

Cerca de 37 famílias do Bairro Boa Vista, em Coqueiros, mais precisamente da rua José de Alencar e adjacências, estão se recusando a assinar os termos de desapropriação apresentado pelo DNER, por considerarem muito baixo o preço oferecido por suas propriedades.

Na região, deverá ser construído o viaduto que irá interligar a ponte Colombo Salles com a Avenida Ivo Silveira, fazendo parte do acesso à BR-101 e posteriormente à BR-282 porém, enquanto, os moradores da região permitiram sem maiores objeções a presença dos técnicos para a avaliação de suas propriedades nada contentes ficaram com as conclusões destes.

Solidônio Amaral, morador do local há 15 anos inicialmente em casa de aluguel e agora como proprietário da casa que antes alugava, diz que “daqui eu não saio, nem por nada, há menos que me paguem melhor. Sou velho, doente, e pelo preço que me oferecem não posso nunca comprar casa igual”. Ele ainda tem um ponto a seu favor: não está saldando o financiamento da casa própria como a maioria dos habitantes da

região, que como contam, do dinheiro da indenização terão que tirar quase a metade para pagar o saldo no banco, sobrando o resto para comprar uma nova casa.

Todos reclamam que a avaliação das propriedades não lhes permitirá comprar outra idêntica, somente em local bem mais afastado. Solidônio Amaral diz que, “meu imóvel — a propriedade mede 12m de frente e 32m de fundos — em 1962 eu comprei por Cr\$ 37.000,00 (dinheiro velho), hoje com a avaliação imposta irei receber Cr\$ 75.000,00 enquanto que ali atrás estão vendendo lotes, incrustados no morro, “debaixo de fios de alta tensão, por Cr\$ 60 mil”.

Nossa propriedade de 30 metros de fundo e 15 de frente com duas casas de alvenaria, foi avaliada em Cr\$ 88.900,00, diz a esposa de Érico Cardoso, quando há três anos, já vieram comprar nossa casa, por Cr\$ 80 milhões, à vista. Agora, nós esperávamos entre Cr\$ 130 a Cr\$ 150 milhões, mas o que estão oferecendo é muito pouco: onde vamos encontrar outra casa assim?

Há pessoas que já assinaram os termos de acordo, e, à pergunta sobre a justiça da

indenização, respondeu-se que, “para evitar um prolongamento do problema nós resolvemos assinar logo, porém o que estão pagando, eu já vi, não dá para comprar outra casa igual, em local mais perto do centro”. A experiência neste caso já demonstrou que “por Cr\$ 400 mil as imobiliárias só mostram casas na Colônia” uma grande diferença para quem mora agora há cinco minutos do Centro, da Ilha. O concordante com os termos do DNER é um dos que perde com o saldo de financiamento ainda dependente no banco, pois a sua atual propriedade do DNER avaliou em quase Cr\$ 800 mil, e o saldo no banco ainda está em Cr\$ 100 mil.

Reclama ainda Solidônio Amaral que “segundo fui informado o Governo do Estado pagou melhor pelas suas desapropriações feitas a partir da cabeceira da ponte até a faixa asfáltica que desce da Vila Militar” mas mesmo assim ele, em vias de conformar-se, mostra com tristeza as mudas que está tirando de seus pés de abacate, jabuticada e roseira, plantando-as em latas, e que, sem dúvida nenhuma, irá levar para o novo lugar que terá que arranjar.

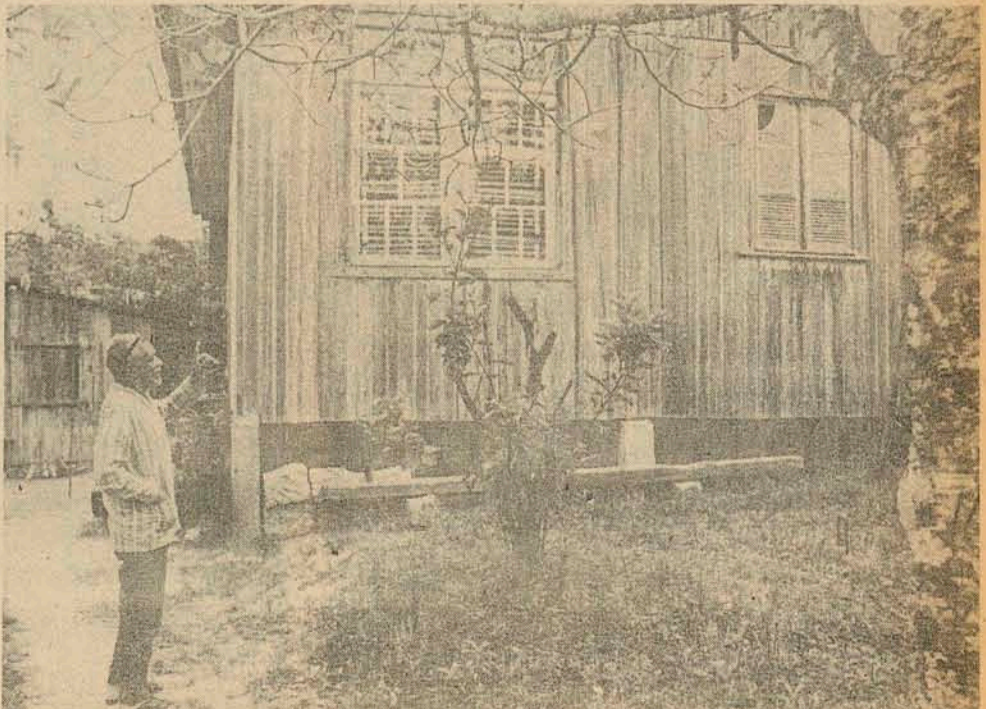

Amaral: o governo do Estado pagou melhor

Acenando com o progresso, o BRDE está ao seu lado.

Incrementando o progresso dos três Estados do Sul, o BRDE atingiu o nível de maior banco regional de desenvolvimento do País.

Com quase 1 bilhão de cruzeiros já em mãos, catarinenses (de cada Cr\$ 1,00 próprio foram canalizados para o Estado, de janeiro a junho de 1975 — Cr\$ 14,73 de recursos externos), o BRDE dirige sua atenção às áreas econômicas mais necessitadas.

Com programas especiais, atendendo a nova política do BNDE, ajudará a promover o desenvolvimento harmônico de Santa Catarina. Ativando o progresso, o BRDE pensa como você, ajudando a encurtar distâncias.



BANCO REGIONAL DE DESENVOLVIMENTO DO EXTREMO SUL

OS BURACOS DA CIDADE

Em tamanhos e formas variáveis, eles proliferam com vigor desmesurado. Texto de Ubaldo Balthasar, fotos Lourival Bento.



Não é difícil encontrar um buraco nas ruas de Florianópolis. Na realidade, qualquer rua da Capital sofre de um crônico processo de erosão, muitas vezes nem tão natural como poderia parecer. Os exemplos são facilmente encontrados, e tanto podem ser buscados no continente - avenida Max de Souza, em Coqueiros, ou na ilha, esta, pródiga de tão indesejável presença.

A conservação das ruas da cidade, nos últimos meses, foi entregue à própria sorte. Enquanto algumas delas vão se desgastando naturalmente — é o caso da Arno Hoeschel, transversal à Rio Branco — outras são esburacadas em nome do progresso — seja em nome das comunicações, seja na da melhoria do sistema d'água. No momento, buracos abertos pelo homem podem ser presenciados inclusive em calçadas da Felipe Schmidt. A Telesc, depois de algum tempo inativa neste setor, voltou à velha disposição, abrindo buracos no mesmo lugar onde há alguns meses havia escavado com intensidade.

CHUVA, A CULPADA

Há que se distinguir três tipos de buracos ora existentes em Florianópolis, todos, porém, igualmente danosos para a deteriorização do tempo de vida útil dos ve-

culos, e para a paciência do pedestre, outro grande prejudicado com as constantes escavações. O primeiro é o buraco natural, o que surge por si, e que assim permanece, as vezes durante meses, até que um fiscal da prefeitura, ocasionalmente, o vê, e comunica distraidamente ao serviço de conservação.

No outro dia, dez operários são deslocados para a rua possuidora de nefasta cratera, e em poucas horas é feito o devido reparo. Suficiente para, se não apagar para sempre essa marca da erosão, pelo menos garantir algum tempo de rua com bom aspecto. Deve-se ressaltar, contudo, que a conservação deste tipo de buraco é puramente ocasional. Pelo menos, nos últimos meses, quando nem prefeitura nem ninguém se importou mais com o problema.

Os outros dois tipos são artificiais. Isto é, abertos pelo homem. Há apenas uma diferença: quando são buracos enormes, extensos, e de longa vida, são os chamados buracos públicos, abertos ou pela Casan, ou pela Telesc, ou por qualquer outra empresa pública. Pequenos buracos, escondidos (ou quase), com uma tábua por cima, com a visível intenção de esconder sua existência, tem uma origem comum:

foram abertos pelos proprietários de terrenos próximos, interessados em abrir uma safada para sua rede particular de esgoto, ou visando a instalação de um novo canal para a rede d'água.

Todos têm uma desculpa comum, para não serem fechados a curto prazo: as chuvas. Como chove em Florianópolis desde a primeira semana de agosto, de lá para cá poucos buracos receberam algum cuidado. Para a prefeitura, o tempo instável não permite a adoção de uma política de ataque frontal à erosão verificada nas ruas da Capital. O que justifica apenas empatie, ficando uma pergunta atravessada nas gargantas de motoristas e pedestres sofredores: e o buraco com mais de três meses de existência, por que não foram ainda fechados? Como, por exemplo, a já citada rua Arno Hoeschel, ou alguns trechos da Rio Branco, a Frei Caneca, na Agrônômica, a José Mendes, no Saco dos Lameiros, a Max de Souza, em Coqueiros, o Largo 13 de Maio, a avenida Hercílio Luz, em quase toda a sua extensão, ou a travessa Carreirão, transversal à av. Rubens de Arruda Ramos? Para citar apenas algumas ruas que necessitam de reparo urgente.



O processo de erosão é mais célere do que o trabalho de conservação e por isso os buracos se sucedem com generosidade e vigor aparentemente incorrigíveis. Muitos são abertos em nome de um progresso eufêmico, mas a maioria deles é apenas resultado da incúria das administrações públicas. Nesta página estão apenas alguns exemplos que bem demonstram a extensão do problema na área urbana.



A fiscalização ainda é deficiente

— O serviço de conservação das ruas da cidade não pode ser feito com regularidade devido ao período de chuvas que vem se abatendo sobre a Capital. Mas desde que assumimos a Secretaria de Obras, procuramos atender as solicitações mais constantes, principalmente das ruas asfaltadas, efetuando o devido recapamento imediatamente.

Para o secretário dos Transportes e Obras da Prefeitura, Marcos Brusa, a grande responsável pelos buracos e consequente falta de conservação é a chuva, embora ele mesmo admita ser esta "uma desculpa meio furada, mas com um certo fundamento". Disse Brusa que a secretaria não se preocupou em fazer uma "operação tapa-buracos" devido às condições climáticas. "Apenas nas ruas mais movimentadas. Reconheço, contudo, que deveríamos promover uma ação mais enérgica".

Ele explica porque a desculpa tem fundamento: "a instabilidade do tempo não permite que os operários

trabalhem com regularidade. As chuvas impedem um serviço contínuo, prejudicando o trabalho".

O secretário mostra-se conhecedor dos principais problemas ligados à sua pasta, comentando já ter feito um levantamento preliminar sobre as condições em que se encontra, para fazer frente à conservação das ruas da Capital.

— Não sei se havia buracos de mais ou operários de menos. Sei que tivemos que buscar 13 operários da Intendência de Ribeirão da Ilha, para trabalharem nas ruas em reparo. Essa foi uma das primeiras providências que tomamos, tão logo assumimos". Explica também que os buracos da ponte Hercílio Luz não foram ainda fechados por serem de exclusiva competência do Departamento Estadual de Estradas de Rodagem. O

ARTIGO 77
Quanto aos buracos abertos pelas empresas públicas - Telesc, Casan, e em breve a Celesc - Brusa, folheando o velho Código de Posturas do

município, datado de 18 de novembro de 1955, diz que o artigo 77 prevê a expressa autorização da prefeitura, para qualquer serviço de abertura de valas nas vias públicas. Buraco for autuado abrindo buraco sem autorização pode sofrer uma multa de 3/10 até 5 salários mínimo, por dia.

As empresas são obrigadas a fechar os buracos que abrem, por disposição do artigo 78 do Código de Posturas. Este, aliás, prevê até mesmo a construção de painéis para amarrar cavalos, disposição completamente obsoleta atualmente.

Quanto aos buracos abertos em ruas asfaltadas, o mecanismo de conservação é simples: a prefeitura reza o Serviço, e cobra da empreiteira que abriu a vala. Segundo Brusa, há um serviço de fiscalização atuante na cidade, que procura autuar os faltosos, sejam público ou particulares. Não explicita tal serviço funciona a contento, mas garante que de vez em quando alguém é multado.

Uma convivência de longa data

Os pedestres florianopolitanos "são pacíficos por natureza", não reclamando nem "tomando satisfações" dos caminhões mal estacionados nas calçadas, ao lado de prédios em construção, tapumes tirando-lhes o direito de passagem, ou buracos escandalosamente abertos nas estreitas calçadas, obrigando-os a darem uma volta maior, saindo muitas vezes até o meio da rua, para avançarem uns poucos metros.

Os buracos, aliás, já convivem há muito tempo com os conformados pedestres, sem que haja qualquer inconveniente. Enquanto poucos buracos são fechados, igualmente pouca gente se irrita com a permanência de um deles aberto. O estudante Rogério O. de Lima, 21 anos, nascido aqui na ilha mesmo, acha que não vale a pena reclamar. "Els (as empresas) não fecham mesmo, pensam que são os donos das ruas, e daí? Se bem que

as vezes a vontade que se tem é ir lá, pegar um daqueles diretores engratados, que só andam de carro, no macio, mas que assinam o papel autorizando a abertura do buraco, e obrigá-lo a andar um pouco nessas nossas calçadas. At ele ia ver o que é bom".

"DE ENVERGONHAR"

Além dos pedestres, também os motoristas sofrem com o atual estado das vias públicas da Capital. Principalmente os que trabalham com táxi, ou dirigem os coletivos, provavelmente o veículo com o tempo de vida útil mais curto da cidade. O motorista do táxi AX-0017, do ponto Praça XV, Acir Martendal, 19 anos, não faz rodeios.

— A situação está péssima. Frequentemente tenho problemas com os amortecedores.

Para ele, as três ruas que mais acabam com seu carro são a avenida Rio Branco, a Hercílio Luz, e a Conselheira

Maíra. "Tem também a General Vieira da Rosa, (transversal à Mauro Ramos) que é de matar. Uma corrida de Cr\$ 4,00 pra essa rua dá um prejuízo equivalente no mínimo".

Para Acir, muitas ruas são constantemente melhoradas, há conservação permanente em algumas delas. ("A subida para a ponte velha, por exemplo"). Outras, porém, "a prefeitura nem sabe que existem. Não imagina o trabalho que dá, enfrentar toda a burocracia que tem por aí".

O mesmo pensa José João Loch, 27 anos, motorista do táxi AX-0077, do ponto da rua Sete. "A rua da Assembléia é de envergonhar, pode crer". Para ele, a prefeitura não tem tanta culpa pela existência dos buracos. "Não dá tempo de consertar, está chovendo muito ultimamente. Mas bem que poderiam se dedicar um pouquinho mais, não é?"

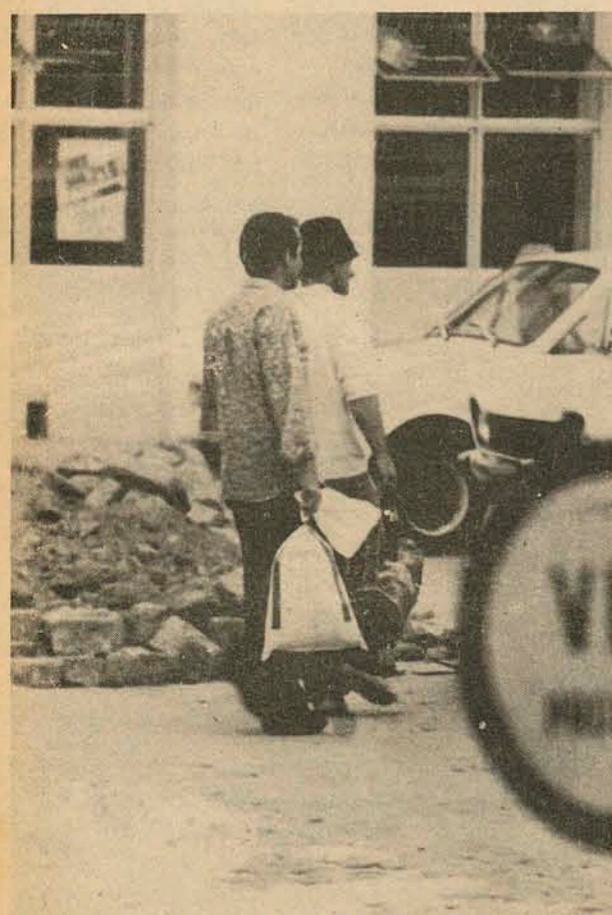

AGRICULTURA

Francisco da Cunha Silva

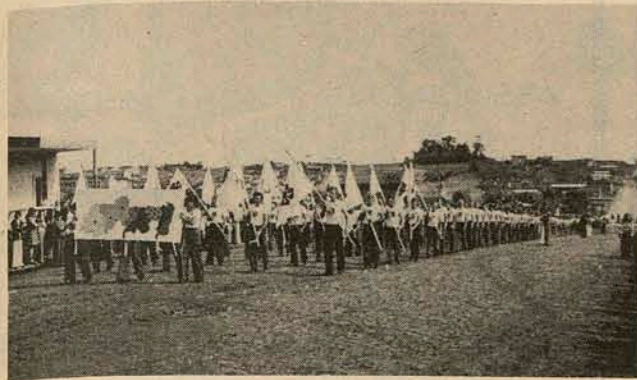
Jovens 4-S realizam convenção em São Miguel d'Oeste

Aspecto do desfile dos jovens quatroessistas, em São Miguel d'Oeste.

"O mundo de hoje precisa, cada vez mais de alimentos. Somente com uma agricultura desenvolvida é que se pode fazer frete a essa terrível crise que assola a humanidade. Quem tem alimentos em estoque tem poder de barganha e pode, inclusive, negociar a paz (...). Vejam a importância do trabalho que vocês, jovens, desenvolvem através dos clubes 4-S, buscando o contínuo aumento da produtividade. É na juventude, de um país jovem como o Brasil que repousam as esperanças de se forjar uma nação equilibrada social e economicamente. (...)"

Com essas palavras o Secretário da Agricultura e Abastecimento de Santa Catarina, Victor Fontana, promoveu a abertura oficial do I Encontro Regional de Clubes 4-S, em São Miguel d'Oeste, no domingo passado, dia 12 de outubro. O encontro contou com a presença de 2.500 jovens e 500 líderes rurais dos municípios de São Miguel d'Oeste, Guaraciaba, Dionísio Cerqueira, Descanso, Anchieta, Guarujá do Sul, São José do Cedro, Palmitos, Caibi, São Carlos, Águas de Chapecó, Caxambu do Sul, Mondai, Itapiranga, Maravilha, Pinhalzinho, Modelo, Saudades e Romelândia.

PANORAMA

Nos dias 23 e 24 de outubro uma comissão multidisciplinar, constituída por especialistas em suinocultura de todo o país, analisará, em Concórdia, o Projeto de Implantação do Centro Nacional de Suinocultura. O encontro contará com a presença do Secretário da Agricultura Victor Fontana e também do Engenheiro Agrônomo Almiro Blumenschein, Diretor Técnico da Empresa Brasileira de Pesquisa Agropecuária - Embrapa.

Concórdia foi escolhida para sediar a pesquisa nacional em suinocultura por representar, no Estado e no Brasil, um dos maiores centros de produção de suínos. Em 1974, Concórdia foi o município líder na produção de reprodutores suínos, no país.

No último fim de semana, São Miguel d'Oeste assistiu a uma das maiores concentrações de jovens rurais já realizada no Estado de Santa Catarina: a Primeira Convenção Inter-regional de Clubes 4-S. Nada menos de 2.500 jovens rurais, sócios dos Clubes 4-S de 19 municípios do extremo oeste catarinense, tomaram parte nas festividades, juntamente com 500 líderes rurais. A convenção contou com a presença do Secretário Victor Fontana, da Agricultura, do Secretário Executivo da Acaresc, Nelson Rogério de Souza, do Assessor Especial da Secretaria da Agricultura, Carlos A.A. Loch, do Deputado Federal Angelino Rosa além de várias autoridades da região. A programação do Encontro contou de missa solene, desfile, exposição, recreação (gincanas) e entrega de prêmios aos jovens campeões de produtividade. Existem atualmente no Estado 280 clubes 4-S (Saber-Sentir-Servir-Saúde) congregando 8.400 jovens rurais com idade compreendida entre 14 e 25 anos, orientados por técnicos da Acaresc.

O agricultor Elio Fredolino Brenig, do município de Mondai, sagrou-se campeão do II Concurso Estadual de Produtividade em Milho, ao colher 13.938 quilos de milho (232,30 sacas) num hectare de terra. Os segundo e terceiro classificados no certame estadual de produtividade foram os agricultores Nestor Fredolino Pasqualli (de Xaxim) com 11.450 kg por hectare e Deolino Strada (de Faxinal dos Guedes) com 10.890 kg/ha. Os três primeiros colocados no concurso receberão os seguintes prêmios oferecidos pela Secretaria da Agricultura: um trator Valmet equipado no valor de Cr\$ 72.000,00 (1o. lugar), um trator equipado Agrale no valor de Cr\$ 35.500,00 (2o. lugar) e um microtrator Yammar no valor de Cr\$ 17.300,00 (3o. lugar). Treze, dos 800 participantes do concurso atingiram produções superiores a 9.000 quilos de milho por hectare quando a média estadual (a maior do país) é de 2.400 kg/hectare.

Crédito e Desenvolvimento Rural

Um dos instrumentos decisivos para acelerar o crescimento da agropecuária - com a consequente melhoria da qualidade de vida do produtor - é o crédito rural. Um crédito orientado, com juros e prazos adequados e na hora certa. Neste artigo, o Engenheiro Agrônomo Ilo S.P. Brandão, o primeiro Diretor de Crédito Rural do BESC e Coordenador do Programa de Crédito Rural da Acaresc, analisa as implicações desse instrumento no desenvolvimento rural.

Para que o crédito rural atue realmente como um fator de desenvolvimento do meio rural brasileiro, é necessário que seja objetivo, adaptável às mais diversas circunstâncias da vida rural e elemento orientador quanto a melhor e mais conveniente condução dos problemas afetos à agropecuária.

O crédito rural não pode se limitar a uma simples operação de financiamento da realidade técnico-econômica da produção e das reações de mercado. Ele deve ser parte integrante do vasto complexo que hoje constitui a agricultura.

O programa de crédito rural deve, antes de tudo, visar o desenvolvimento do meio rural e dar segurança ao agricultor. Deve também consolidar a estrutura das empresas, incentivar a produção e normalizar a comercialização.

É necessário que exista um crédito para o agricultor e não um agricultor para o crédito.

Uma série de normas, li-

mites, exigências, épocas inadequadas e outras "normas" vem atrofiando o crédito rural, transformando-o numa mera operação de financiamento com excessivas precauções e espírito limitativo.

O excesso de limitações tira a possibilidade de introduzir práticas de administração na propriedade visto que esses limites são pré-determinados por exageradas medidas de "segurança".

Além de fornecer capital, necessário ao custeio e investimentos na área da agricultura, o crédito rural deve criar melhores condições de existência no meio rural: eletrificação, água, esgotos, moradia etc.

Quando o agricultor procura um Banco para que lhe seja fornecido recursos financeiros, é claro que eles devem ser deferidos em época oportuna. Se o calcário precisa ser aplicado três meses antes do plantio, não pode o financiamento ser deferido em cima da época do plantio, pois o agricultor irá



O crédito rural deve propiciar, além do custeio e investimento das atividades agropecuárias, a melhoria das condições de vida do produtor rural.

executar uma técnica errada, com prejuízos para sua atividade econômica.

O Banco Central do Brasil vem recomendando que os agentes financeiros (bancos) sejam assessorados por técnicos, a nível de carteira agrícola, evitando assim essas falhas que normalmente tem ocorrido.

O Governo brasileiro também está preocupado em tornar o crédito rural mais fácil e de acordo com a realidade nacional.

Uma programação de crédito deve visar, prioritariamente, o desenvolvimento

da agricultura, a capacitação dos pequenos e médios produtores e, conseqüentemente, o aumento de sua renda.

O crédito deve também ajudar a resolver os problemas dos agricultores de baixa renda, promovendo uma ação social no meio rural. Para isto foram criados vários incentivos e subsídios, tornando-se necessário, daqui para frente, que se tenha mais sensibilidade para o problema e não considerar o crédito como apenas um instrumento de depósitos ou negócio lucrativo.

Comércio de frutas precisa ser regulamentado

Na safra 1975/76, os pomares de frutas de clima temperado - maçãs, ameixas, pêssegos, nectarinas - deverão produzir cerca de 15.000 toneladas. Da qualidade do fruto comercializado dependerá, por certo, o sucesso dessa nova atividade implantada no Estado de Santa Catarina - através do Projeto de Fruticultura de Clima Temperado (Profit) - há 5 anos. O Engenheiro Agrônomo Reni Alencar Werner, especialista em processamento de frutas, da Acaresc, analisa os principais aspectos ligados à colheita, beneficiando a distribuição de frutas de clima temperado.

O sucesso de qualquer atividade agrícola depende, além dos fatores inerentes à fase da produção, da chamada fase de organização da produção e comercialização que, no caso da fruticultura, ainda não tem nada de "organizado".

Os produtos hortigranjeiros para consumo "in natura", entre eles as frutas de clima temperado, são apresentados para comercialização das mais variadas e, às vezes, absurdas formas. As classificações utilizadas diferem de produtor para produtor. Existem, portanto, uma situação confusa, de desconfiança e até desonestidade que vem em prejuízo do produtor intermediário e consumidor.

Há necessidade de se organizar esse setor. Essa organização deve envolver todas as atividades da colheita à distribuição: colheita, seleção, classificação, tratamentos, acondicionamento, embalagem, frigorificação, transporte e distribuição.

Pode alguém considerar que, em alguns casos, exigências maiores nesse campo viam elevar o custo de produção ou mesmo dificultar as operações.

Ao contrário, uma regulamentação específica traria uma série de vantagens, quais sejam:

1. O processamento adequado e criteriosa padronização confere melhor aspecto ao produto e estimula a venda.
2. Os produtos padronizados são mais facilmente identificados pela simples descrição de tipos. As amostras se constituem em fiel representação dos lotes e simplificam as vendas efetuadas em locais distantes da área de produção.
3. Os produtos separados em classes e tipos permite maior opção ao consumidor que poderão escolher segundo interesse, conveniência e possibilidade.
4. O estabelecimento de condições mínimas evita a comercialização de produtos inadequados para o consumo.
5. Essa regulamentação específica permite também o uso de uma só terminologia evitando desentendimentos e possibilitando uma mesma interpretação por parte dos produtores, intermediários e consumidores.

6. Oferece aos consumidores garantias em relação à qualidade do produto e, finalmente, possibilita a criação de marcas e boa imagem no mercado para a fruta catarinense.

Em linhas gerais, produtor, consumidor e distribuidor seriam beneficiados com a padronização das frutas de clima temperado.

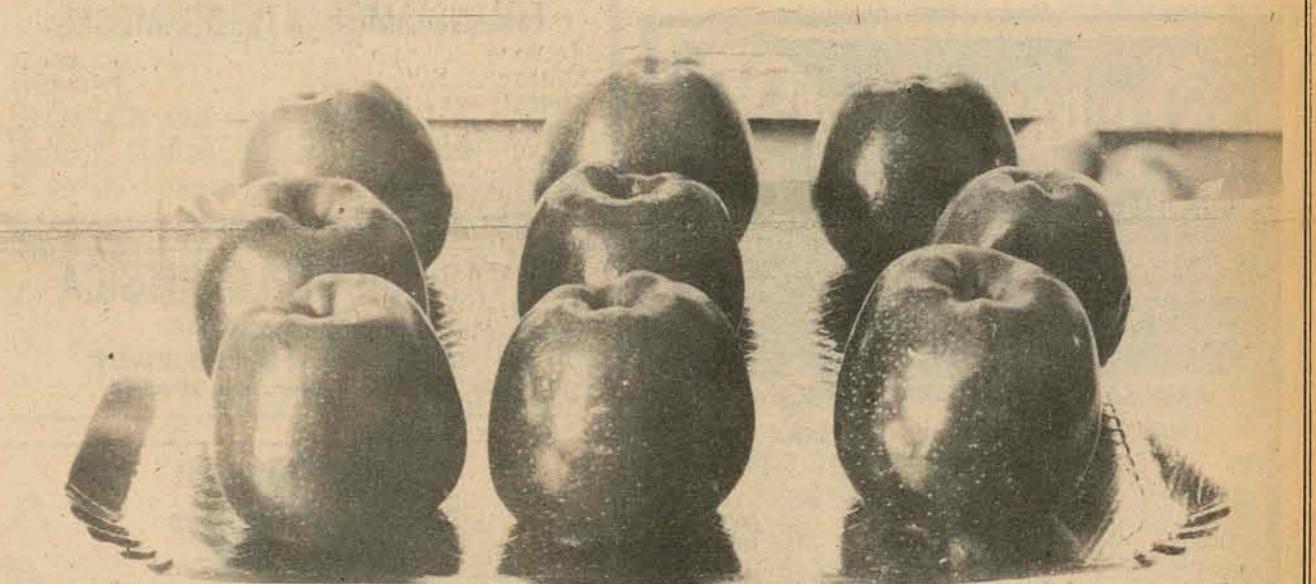

A padronização e os cuidados necessários e um bom sistema de colheita, embalagem, frigorificação, transporte e distribuição das frutas de clima temperado virá em benefício do produtor, intermediário e consumidor.

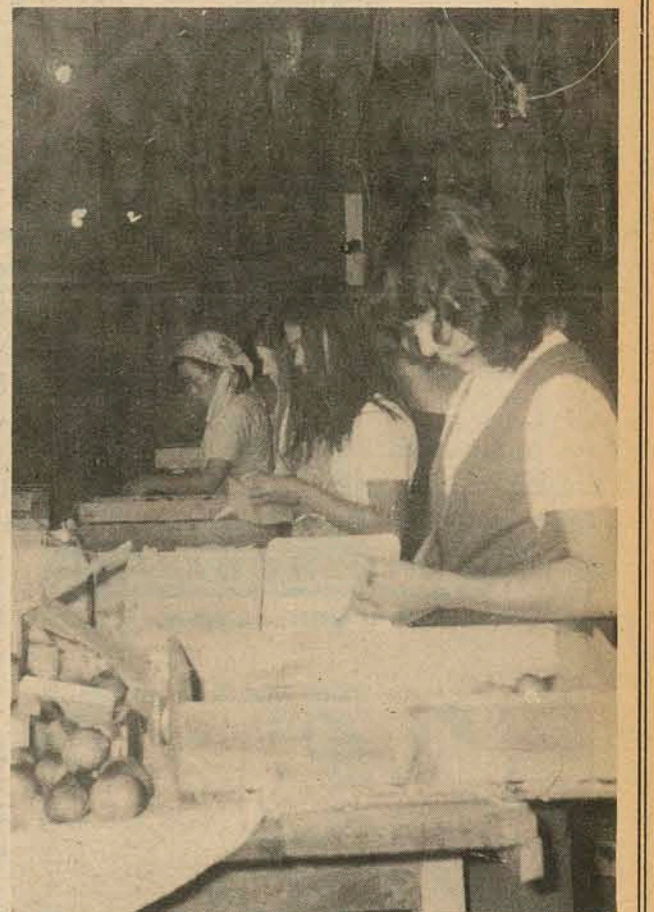
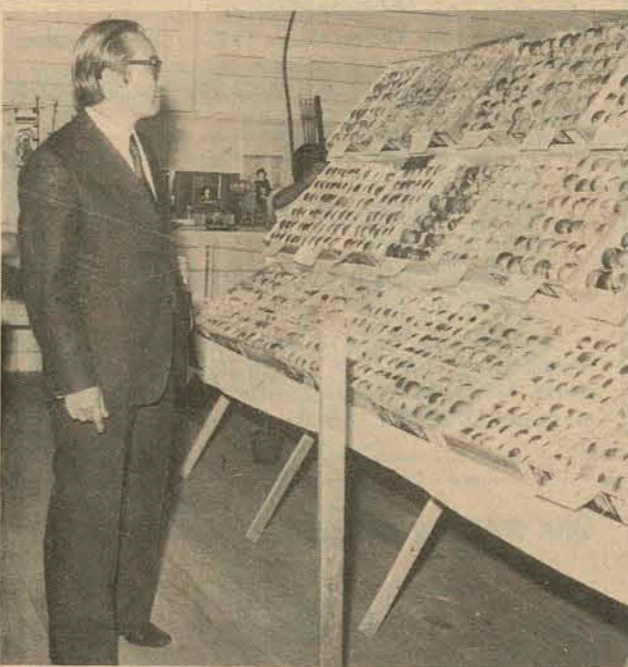

Indústrias que transformam a matéria prima produzida pelos agro-pecuaristas catarinenses, em alimentos da mais alta qualidade para o Brasil e para o mundo.

Frios - Frangos - Perus - Farinha de trigo

SADIA - CONCÓRDIA S.A. INDÚSTRIA E COMÉRCIO - CONCÓRDIA - SANTA CATARINA



EVIDENTEMENTE



Variant - Bege Alabastro	1975
Fuscão - Vermelho	1974
Variant - Amarelo	1973
Corcel - Branco Lotus	1973
1300 - Branco Lotus	1973
Corcel - Branco	1972
Variant - Azul Diamante	1971
Kombi - Bege Alabastro	1974
Kombi - Amarelo	1974
Fuscão - Marron	1974
Fuscão - Azul	1973

POSSUIMOS TODA A LINHA VW 1975 EM EXPOSIÇÃO
VEÍCULOS USADOS DE QUALQUER MARCA.
R. GASPAR DUTRA - 90 ESTREITO.
Fone: 44-0522.
Florianópolis.

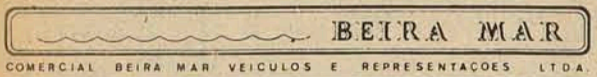

Av. Rubens de Arruda Ramos, (Beira Mar Norte), 210
FONE - 22 - 5757

Dodge 1800 - Branco	1974
Dodge Dart Cupê Luxo c/Vinil	1972
Opala Cupê Azul c/Vinil	1973
Opala Cupê Bege	1972
Opala Prata	1971
Corcel Ocre	1973
Corcel Turquesa	1972
Corcel Vermelho c/Vinil	1972
Corcel Amarelo	1972
Volkswagen 1300-L Laranja Outono	1975
Volkswagen TL - Bege Alabastro	1974
Volkswagen 1500 Azul Diamante	1972
Volkswagen 1500 Vermelho	1972
Volkswagen 1200 Azul Turquesa	1963

CARIONI COM. AUTOMÓVEIS LTDA.
Av. Rio Branco, 53
Fones 22-1042 e 22-6591

1 Volks 1300 Verde Hippie	74
1 Volks 1300 Amarelo	73
1 Volks 1300 Vermelho	73
1 Chevette Branco	74
1 Corcel STD Cupê	74
1 Opala Vermelho Luxo	70
1 Karman-Ghia jóia	71

C. RAMOS S.A.

O mais antigo revendedor autorizado Volkswagen de Florianópolis, lhe dá a certeza da melhor compra e a tranquilidade da melhor assistência técnica.
PABX: 44-26-11 - 44-24-01 - 44-22-01 - 44-20-01

C. RAMOS S.A. ENTENDE DE VOLKSWAGEN
"MANTEMOS EM ESTOQUE TODA LINHA DE VOLKSWAGEN OK"

TIPO	COR	ANO
1300	Amarelo Imperial	1974
Brasília	Amarelo Imperial	1974
1500	Branco Lotus	1971
1500	Verde Hippie	1973
TC	Branco Lotus	1973
Kombi	Bege Alabastro	1975
Variant	Azul Diamante	1970

Dispomos de motores 1300, 1500 e 1600 novos ou reconicionados à base de troca

GATÃO AUTOMOVEIS
Francisco Tolentino, 13 - TELEFONE 22-2000

Brasília Branco Polar	76
Belina Azul	76
Passat Azul Caipara	75
Volks Azul Safira 1.500	74
Corcel Branco Luxo	76

JENDIROBA AUTOMÓVEIS LTDA.

CHEVROLET CARAVAN - OK	1976
CHEVROLET OPALA - COUPÊ VÁRIAS CORES	1976
CHEVROLET OPALA - COUPÊ OK	1975
CHEVROLET OPALA - QUATRO PORTAS OK	1975
CHEVROLET OPALA - COUPÊ	1973
CHEVETTE - OK VÁRIAS CORES	1976
CHEVETTE - OK	1975
CHEVETTE	1973
DODGE 1800 - OK VÁRIAS CORES	1975
DODGE DART - COUPÊ	1972
SEDAN 1300 - OK	1975
KOMBI - OK	1975
VOLKS 1500	1973

RUA: ALMIRANTE LAMEGO 170 e RUA: SALDANHA MARINHO ESQ. JOÃO PINTO e TIRADENTES - FONES 22-0192 - 22-1392 e 22-2952.

DIPRONAL / Distribuidora de Produtos Nacionais Ltda.

VOLKS 1300 - VERDE	1970
VARIANT - AZUL	1970
VARIANT - BRANCA	1972
BRASÍLIA - VERDE	1974
CORCEL-Cupê Luxo - BRANCO	1974
CORCEL-Cupê Luxo - VINHO	1975
RURAL - AZUL-BRANCO	1972
PICK-UP - 4x2 - AMARELO	1973
PICK-UP - 4x2 - VERDE	1973
GALAXIE - MARRON	1971
OPALA - sedan - VERMELHO	1971

BARBADA DA SEMANA
DODGE DART - COUPÊ LUXO COM RÁDIO E TOCA-FITA MITSUBISHI.
ANO 1971 Preço 14.000,00

R. Felipe Schmidt, 60
Fone: 22-3321 e 22-2197

Hoepcke VEÍCULOS S.A.
Avenida Governador Ivo Silveira, 999
telefones 44-1633 - 44-1485

Concessionário Chevrolet Automóveis - Utilitários Camionetes - Caminhões.

RELAÇÃO DOS VEÍCULOS USADOS

MARCA	ANO	COR
Volkswagen - 1300	73	Verde Hippie
Volkswagen - 1300	73	Amarelo
Volkswagen - TL	71	Azul
Volkswagen - TL	71	Bege
Volkswagen - 1200	62	Azul
Volkswagen - 1200	62	Azul
Volkswagen - 1300	68	Bege
Volkswagen - 1500	71	Bege
Volkswagen - 1500	72	Branco Lotus
Volkswagen - 1500	73	Amarelo
Volkswagen - 1500	73	Ocre Marajó
Volkswagen - 1500	74	Branco Lotus
Jeep Willys	58	Azul
Galaxie LTD	71	Azul e Preto
Passat	75	Azul
Chevette	73	Branco
Chevette	74	Preto
Chevette	74	Preto
Caravan	75	Azul
Opala 04 portas	71	Prata Metálico
Opala Coupê	72	Branco
Opala Coupê	72	Azul
Opala Coupê	74	Vermelho
Opala Coupê	74	Branco

florisa
Uma Empresa integrante do Grupo Sulbrasileiro

JÁ CHEGOU A LINHA Ford 1976

VENHA CONHECER!
Santos Saraiva, 554 - Estreito

440611 440201
440001 440401

Florianópolis Veículos S.A.

DEPTO. CARROS USADOS FINANCIAMOS ATÉ 36 MESES

GALAXIE	68 e 71
CORCEL	70-72-73-74
CORCEL - GT - Branco	73
VOLKS - TL	73
VOLKS - 1500	74
DODGE CUPE	72

SAVAS APOSTOLO PITSICA
CLÍNICA DE SENHORAS
ED. CEISA 404/05 - FELIPE SCHMIDT
Tel. 22.4838 - horário 14 às 20 horas

Dra. MARIA CARMEM DOS SANTOS BERBER
DERMATOLOGISTA
Atende diariamente das 14 às 18 horas. Rua Mal. Deodoro, 15 - sala 202 - Fone 4138 - Florianópolis - SC.

DR. OSVALDO VIEIRA DR. PAULO MOTTA
Clínica e Cirurgia do APARELHO-GENITO-URINÁRIO.
CONSULTAS DIARIAMENTE
Consultório: Av. Othon Gama D'Eça, 153 - conjunto 31. fones: 22-1523 e 22-1633
Credenciados pela MEDSAN, SASSE E COOP. DOS RODOVIÁRIOS.

Dra. MOEMA DESJARDINS
Ginecologista e Obstetra
Consultas das 15 às 19 horas, no Edifício CEISA, Rua Jerônimo Coelho, 14, esquina Felipe Schmidt, 8o andar, conjuntos 801 e 802 - fone 22-0471. (residência fones: 22-2018 e 22-5481) - Florianópolis.

DRA MARIA BERNADETE MACHADO COSTA
CIRURGIÁ PLÁSTICA
CONSULTAS: 2a. e 5a. feiras das 10,00 às 12,00 horas. Rua Deodoro 15 sala 202 - fone 22-4138 - Florianópolis - SC.

DR. JORGE LUIZ JORGE
GASTROENTEROLOGIA
ENDOSCOPIA DIGESTIVALTA
ESÓFAGO - GASTRO - DUODENOSCOPIA
Cons: Rua Deodoro, 22 - s/33 - 3o. andar
Fone: 22-6677

TELEFONE
Vende-se telefone comercial - Centro - pronta disposição.
Tratar: Fone 22-0779 (Das 14 às 18 horas)

APTO. Cr\$ 190.000,00
Localizado no 2o. andar do Ed. Itajubá (Av. Mauro Ramos) contendo 3 quartos, sala, cozinha, banheiro e pequena área de serviço. Melhoramentos: forração em todas as peças, paviflex na cozinha e no banheiro, papel de parede. Poupança Cr\$ 95.000,00. Saldo de Cr\$ 95.000,00 a Cr\$ 950,00 por mês. Tratar no Ed. Dias Velho sala 17 ou pelo telefone 223537 - Regis Imóveis - CRECI no. 58

CASA MISTA COQUEIROS Cr\$ 275.000,00
Com 193m2, em estilo californiano, a 120m2 do novo acesso, contendo 3 quartos (2 com armários embutidos), sala de jantar, sala de visitas, varanda, churrasqueira, garagem, dependência de empregada, lavanderia. Belíssima vista para Bafa Sul. Tratar na Rua Felipe Schmidt, no. 27, Edifício Dias Velho, salas 15/16/17 - sobreloja ou pelo telefone 223537 - Regis Imóveis - CRECI no. 58.

VENDE-SE
2 caminhões Chevrolet 1973 - Basculante.
2 caminhões Chevrolet 1974 - Basculante.
Tratar na PEDRITA S/A - Fone 22.00.37

VENDE-SE
Apartamento no Ed. Cruzeiro do Sul, com 3 quartos, dependência de empregada, área de serviço e garagem para 2 carros. Tratar: com o Sr. Pini - fone 44-0829.

APTO. ALPERSTEDT Cr\$ 580.000,00
Frente para Othon Gama D'Eça, esquina com Arminio Tavares, 7o. andar, contendo 3 dormitórios (1 com banheiro privativo) banheiro social, living, sacada, cozinha, serviço, dependência de empregada, vestíbulo e garagem. Aceita-se apto. 2 quartos com garagem. Tratar na rua Felipe Schmidt, no. 27, Edifício Dias Velho salas 15/16/17 - sobreloja ou pelo telefone 223537 - Regis Imóveis - CRECI No. 58.

EXCELENTE PONTO COMERCIAL TUBARÃO
Vende-se excelente "ponto Comercial", localizado no centro de Tubarão. Tratar fone: 369

JAIMAR Artefatos de Cimento
Fossas sépticas - tubos p/poço -
Mesas p/pias - tanques p/lavar roupas
Av. Marechal Castelo Branco, no. 19/21 - Campinas
São José Fone: 44 - 1730 Santa Catarina

EDITAL DE VENDA
A Sociedade Recreativa Guabirubense colocará à venda um terreno, de 560 metros quadrados, situado à Rua Brusque (onde localizava-se a antiga sede social, nas imediações da Igreja Matriz), no Município de Guabiruba. As propostas poderão ser apresentadas dia 19 de outubro de 1975, até, no máximo, às 10 horas e 30 minutos, na sede social localizada à Travessa Fischer, neste Município. A proposta mínima fixada é de vinte mil cruzeiros. As condições de pagamento compreendem 50% do valor da proposta apresentada à vista e 50% em cinco pagamentos mensais iguais. Guabiruba, 07 de outubro de 1975. A DIRETORIA

MÓVEIS SILVA - IND. & COM.
Rua Gal: Gaspar Dutra, 650 - Estreito - Florianópolis-SC
Fone: 44-0099 - 44-0080
VENDENDO TUDO A PREÇO DE FÁBRICA

CÃES DE RAÇA
A SANAGRO NECESSITA DE 2 MACHOS BOXER, 2 BASSET, E 4 FOX, PARA ATENDER CLIENTES, AV. IVO SILVEIRA, 3289 - CAPOEIRAS - ABERTA DIARIAMENTE ATÉ AS 20 HORAS, SÁBADO ATÉ 17 e DOMINGO ATÉ AS 12 HORAS.

APARTAMENTO-CENTRO VENDE-SE
Rua Alves de Brito, 51 - apto. 101-D (Ed. Alves de Brito). Living com 3 dormitórios, WC, cozinha, dependência de empregada, ótima área de serviço, todo acarpetado, garagem. Preço: Cr\$ 300.000,00, parte financiada. Tratar: no local ou zelador.

FAÇA COMO A MAIORIA HOSPEDANDO-SE NO Cavalier Palace Hotel
80 apartamentos com telefone
70 quartos apto. p/35,00
quartos p/25,00
Garagem própria grátis
Fone, 2993 - Tel. "HOTEL"
Caixa Postal, 7
Rua Anita Garibaldi, 181
CRICIUMA - Sta. Catarina

1º FUCHOPP - MED
- Festival Universitário do Chopp -
- MEDICINA -
ASSOCIAÇÃO TURMA MÉDICA
- ATM - JULHO/78 -
Dias: 24 - 25 - 26 de outubro
Praia Clube - Coqueiros
Florianópolis

NO BALNEÁRIO CAMBORIÚ TEMOS O MELHOR NEGÓCIO
APTO. FRENTE P/MAR, sala p/2 ambientes, sacada f/mar, 3 dormitórios, 2 banheiros social, sendo 1 privativo do casal, cozinha, dependência completa de empregada e garagem. Preço Cr\$ 150.000,00 de entrada a combinar e o saldo de Cr\$ 5.000,00 mensais.
APTO RECÉM CONCLUÍDO, c/3 dormitórios e demais dependências, c/azulejo decorado até o teto, piso de cerâmica esmaltada, c/garagem. Ato Cr\$ 20.000,00 e Cr\$ 35.000,00 a combinar, e o saldo à Cr\$ 2.100,00 mensais.
KITCHNETE P/ENTREGA EM NOVEMBRO, à 50 metros da praia bem no centro, com Cr\$ 22.000,00 de entrada e o saldo de Cr\$ 700,00 mensais.
EDIFÍCIO EM FASE FINAL DE CONSTRUÇÃO, à meia quadra da praia, c/sala, 2 quartos, banheiro, cozinha, área de serviço, quarto e WC de empregada. Entrada Cr\$ 15.000,00 e Cr\$ 23.000,00 a combinar e o saldo à Cr\$ 1.600,00 mensais.
APTO NUNCA HABITADO, c/living em "L", 3 dorm. BWC, ampla cozinha, área de serviço, quarto e WC de empregada. Entrada Cr\$ 150.000,00 a combinar e o saldo a longo prazo.
CASA EM ÓTIMA LOCALIZAÇÃO NUNCA HABITADA, c/sala, 3 dorm., cozinha, banheiro, garagem, churrasqueira, quarto e WC de empregada. Com Cr\$ 60.000,00 de entrada e o saldo à Cr\$ 2.900,00 mensais.
BELÍSSIMO TERRENO, c/12.000m2, frente p/o mar, linda vista panorâmica, C/Cr\$ 130.000,00 de entrada e o saldo em 40 meses a combinar. Mercadoria rara.
TERRENO LOTEAMENTO: "LAUX", o mais valorizado da praia frente p/Av. Brasil, c/500 m2, próprio p/pequeno Edifício. Preço bom em condições a combinar.
CONTAMOS AINDA, grande variedade de casas, terrenos e apartamentos, com localização variada e preços e condições atraentes. Visitem-nos sem compromisso.
MAIORES INFORMAÇÕES C/HERSON PAUPERIO, Negócios Imobiliários CRECI-2284 no Balneário Camboriú, à Av. Brasil, no. 2417 no Loteamento "LAUX".

- DESPACHANTE SONAGLIO - HERMINIO SONAGLIO & CIA. LTDA.
R. CEL. PEDRO DEMORO, 2157 - ESTREITO
AO LADO DO DETRAN
encaminhamos carteira de motorista, identidade, passaporte, regs. no DNER, imposto sindical, atestados, certidões, fotocópias, fotografias, seguros total, incêndio e obrigatório, plastificações, instruções teóricas, EMBLACAMENTOS, etc.
RAPIDEZ E EFICIÊNCIA

REPRESENTANTES E VENDEDORES AUTÔNOMOS
Precisamos para vendas de produtos alimentícios, diretos da fábrica, para grande Florianópolis e demais cidades.
Vendedores para pedidos e com Kombi para pronta entrega. Base de comissões.
A partir de terça-feira das 7:30 às 16 horas - rua Leoberto Leal no. 51, ao lado do posto Shell - Barreiros.

CHINCHILLA
Vendemos chinchillas importadas da Alemanha, sendo 40 adultos e 30 filhotes, por preço de ocasião.
Tratar: pelo fone 23-3215 ou Av. Luiz Xavier, 103 - 5o. andar - Curitiba, com o Sr. Procópio.

ARTIGOS PARA AGRICULTURA
A SANAGRO PROMOVE OS ARTIGOS DA SEMANA: válido até 26/10/75
FUNGICIDA MANZATE D - Cr\$ 25,00 SACO PLÁSTICO DE 1 KG; INSETICIDA ENDOPLAN - Cr\$ 39,00 LITRO; FOLLIDOL 60% BAYER - Cr\$ 52,00 LITRO; MALATOL - Cr\$ 6,90 VIDRO.
AV. IVO SILVEIRA, 3289 - CAPOEIRAS - ABERTA DIARIAMENTE ATÉ 20 HORAS.

VENDE-SE
Uma máquina de lavar roupa - marca Bendix, um balanço de ferro com 3 assentos para área, um exaustor para cozinha e uma enceradeira Arno. Aceitamos troca por móveis como Arca. Tratar: Rua Pedro Ivo, 19.

TELEFONE-VENDE-SE
De no. 22-2772. Tratar pelo fone 22-4262.

APROVEITE OS ÚLTIMOS DIAS

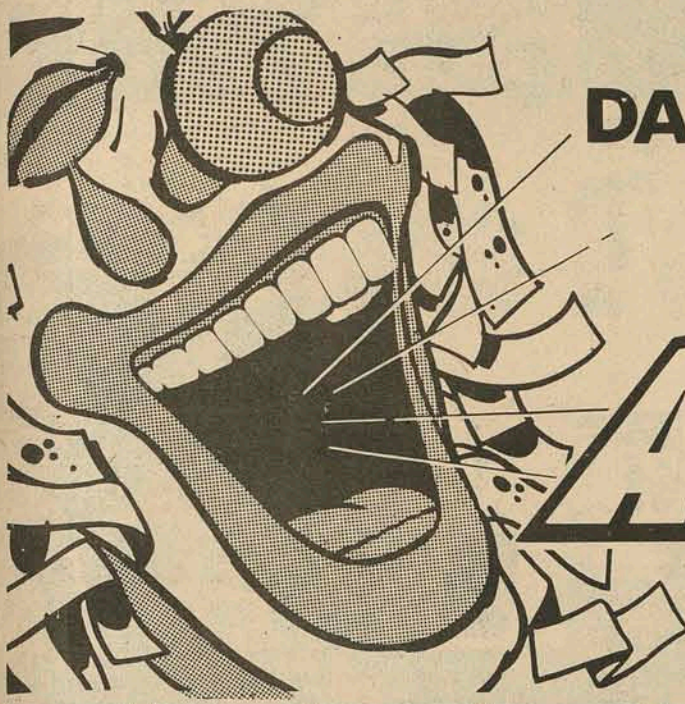

DA GRANDE VENDA DE

ANIVERSÁRIO

NOVAS OFERTAS! PREÇOS AINDA MAIS BAIXOS!
MAIORES VANTAGENS!

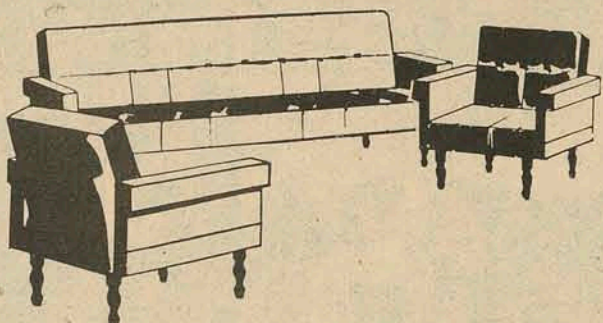

CONJUNTO ARAUCÁRIA
Em Courvin!
Apenas **529,00**

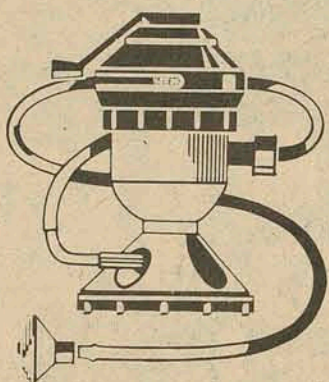

CHUVEIRO SUPER-DUCHA SINTEX
Apenas **54,00**

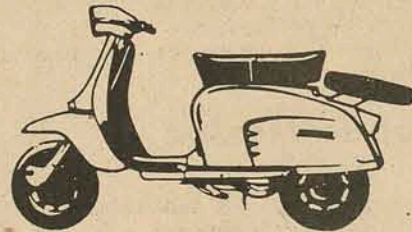

LAMBRETTA BP, SUPER-LUXO
150CC, com estepe completo!
Apenas **499,00 mensais!**

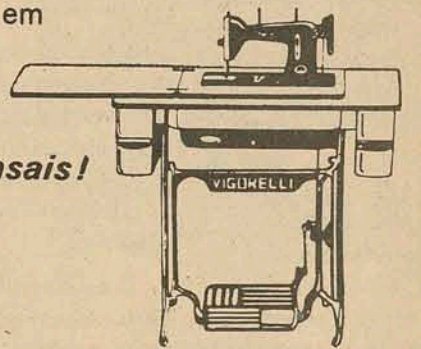

MÁQUINA DE COSTURA VIGORELLI UNIVERSAL

Com móvel de 5 gavetas em imbuia ou marfim. Economia, durabilidade e perfeição!

Apenas **57,00 mensais!**

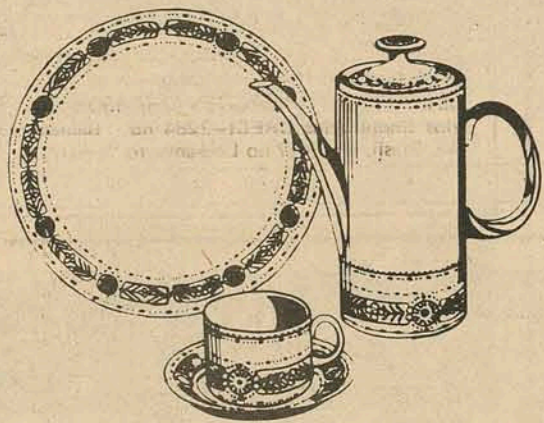

JOGO P/CAFÉ DOMINUS
29 peças!
Apenas **393,00**

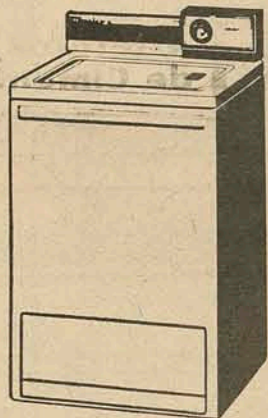

LAVADORAS BRASTEMP E MUELLER
A partir de **69,00 mensais!**

RODAS DE MAGNÉSIO
Scorro, Italmagnésio, Titânio, diversas talas para todos os carros nacionais!
Desde **315,00** ou apenas **30,00 mensais!**



GERADOR HONDA E-300
Para residências, campo, e praia!
Apenas **4.850,00** ou **314,00 mensais!**

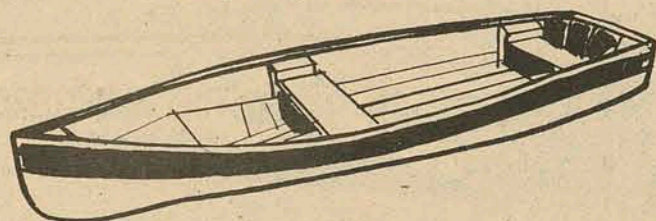

BARCOS DE DURALUMÍNIO
Apenas **4.776,00** ou **326,00 mensais!**

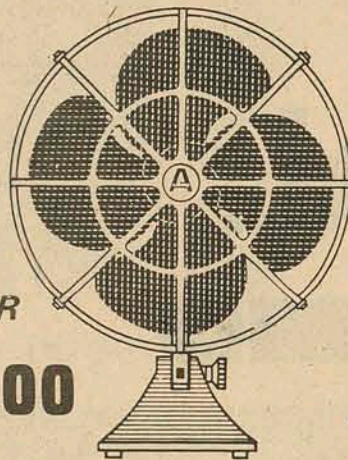

VENTILADOR ARNO JR.
Apenas **89,00**

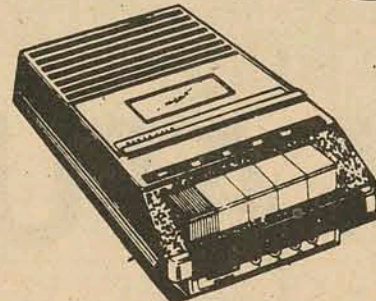

GRAVADOR TRANSICORDER
Importado! Com microfone!
Apenas **565,00**

VELOTROL
Apenas **237,00**

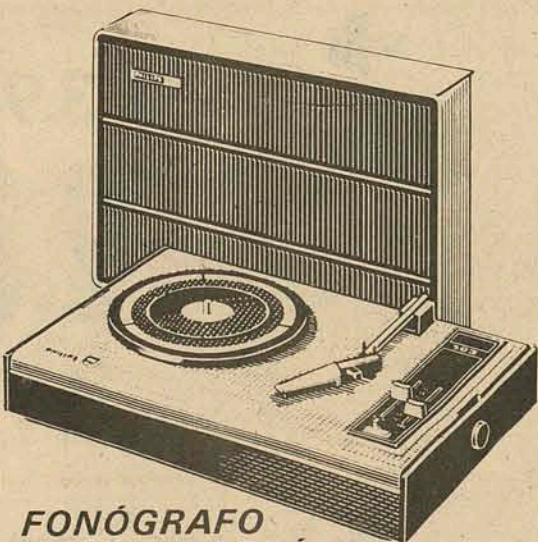

FONÓGRAFO PHILIPS PORTÁTIL
O companheiro ideal!
Apenas **499,00**

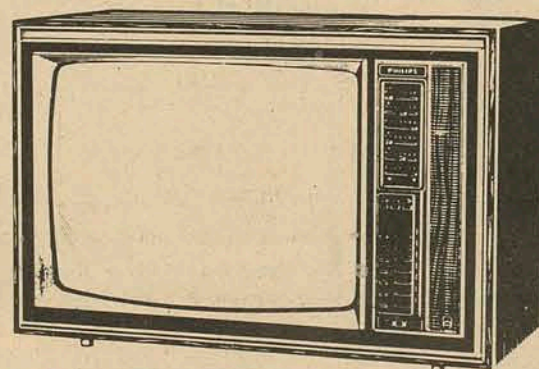

TVS A CORES PHILIPS
De 22 e 26 polegadas!
A partir de **429,00 mensais!**

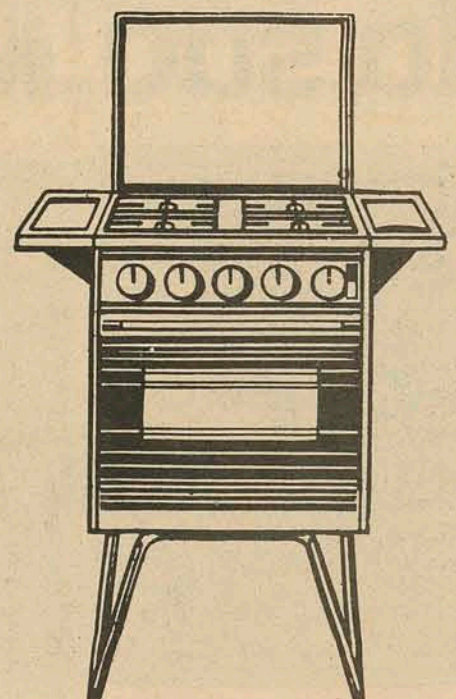

FOGÃO WALLIG VISORETTE-LUXO
Apenas **990,00**

FORMA REFROTÁRIA
Apenas **14,90**

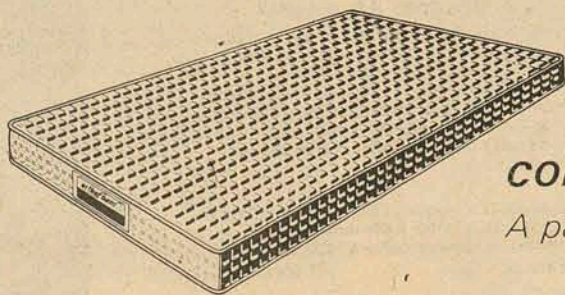

COLCHÕES ORTHOFOAM
A partir de **129,00**

GANHE MUITOS CUPONS PARA O SORTEIO DE
4 CORCEL e 4 TELEVISORES A CORES
JÁ NO PRÓXIMO DIA 1º.

LOJAS HINN
Hermes Macedo S/A

DO RIO GRANDE AO GRANDE RIO

Pró-
MÚSICA



Um Coral em toda sua plenitude

A presença da Associação Coral de Florianópolis no III FESTIVAL de Coros de Porto Alegre, recentemente realizado, deu uma nova dimensão ao trabalho dos nossos cantores.

O participar do Festival já é um título conquistado, levando em consideração a presença dos corais na Capital Gaúcha, já decorrente de um convite, resultando da classificação de uma comissão de alto nível.

A primeira apresentação da Ass. Coral de Florianópolis, constou do programa do dia 12 de outubro, já no grupo de corais selecionados. Do programa constou "Tributo a Martin Luther King", "Santo" de Lindenberg Cardoso e "Kasbeck" do folclore russo, além de "Dai a Cesar o que é de Cesar" de João Rosa Jr. com arranjo de Aldo Krieger.

A prova de fogo foi "Santo" de Lindenberg Cardoso, peça de vanguarda, de autor nacional, apresentada com a mais apurada técnica, e entusiasticamente recebida pelo numeroso e exigente público.

Dava assim o Coral uma prova de sua vitalidade e preocupação na atualização

de seu renovado repertório, situando-se assim ao lado dos poucos que incluíram em seu repertório música de vanguarda.

"Kasbeck" teve Rute Ferreira Gleber como solista já vitoriosa de outras apresentações e que mais uma vez conquistou consagrados aplausos para o Coral, onde é marcante sua regência dinâmica e profundo conhecimento.

"Dai a Cesar..." é uma peça leve, toda ela de sons onomatopáicos, cujo grande efeito auditivo o público recebe sempre com entusiasmo.

O êxito desta noite permitiu a apresentação dos nossos cantores do grupo dos finalistas, quando mais uma vez o público aplaudiu com entusiasmo.

O Coral recebeu o troféu "Correio do Povo" de Porto Alegre.

O Encontro de Corais de Porto Alegre não tem caráter competitivo e assim Santa Catarina participando na última apresentação com corais da Argentina, Uruguai e Peru, ao lado dos melhores corais nacionais, deu a medida exata e perfeita dimensão de sua plenitude.

N.F.

3o. Festival Internacional de Coros

3o. FESTIVAL INTERNACIONAL DE COROS

O 3o. Festival Internacional de Coros é uma promoção da Associação dos Festivais de Coros do Rio Grande do Sul e se realiza cada ano no mês de outubro. Conta com o patrocínio do Plano de Ação Cultural do Ministério da Educação e Cultura, Departamento de Assuntos Culturais da Secretaria de Educação e Cultura do Estado do Rio Grande do Sul, Secretaria de Turismo do Estado do Rio Grande do Sul, Secretaria Municipal de Educação e Cultura de Porto Alegre e Comissão Coordenadora do Biênio da Imigração e Colonização do Rio Grande do Sul.

44 Corais se apresentaram de 9 a 12 de outubro, alguns infantis na parte da tarde. Desses, o público selecionou os melhores que cantaram nas noites de 13 e 14, num total de 24 coros. Dos corais selecionados, tiveram um destaque especial de acordo com os aplausos e entusiasmo do público, os seguintes: Coro Aeroperu, integrado por funcionários da Empresa de Transportes Aéreo Aeroperu, de Lima, PERU; Coro Claudio Monteverdi, de Montevideu, Uruguai; Coral do SESI, do Serviço Social da Indústria, de Brasília; Associação Coral de Florianópolis; Madrigal Palestrina, da Faculdade Musical Palestrina, de Porto Alegre, Coral da Universidade Federal do Rio do Sul; e Madrigal de Brasília, da Escola de Música de Brasília. Chamou atenção sobremaneira o alto nível dos dois coros de Brasília.

O III Festival Internacional de Coros transcende ao plano meramente cultural, transformando-se numa notável demonstração de amizade entre os povos dos países participantes.

Parabéns aos organizadores do Festival, especial Srs. Dante Barone (Presidente) e João de Souza Ribeiro (Secretário). "A Música é revelação mais alta do que qualquer sabedoria ou filosofia" (Ludwig van Beethoven).

Festival de Música

FESTIVAL DE MÚSICA

Florianópolis terá o seu primeiro Festival de Música Erudita no próximo mês de novembro, numa promoção da Secretaria do Governo através da Coordenação de Assuntos Culturais e com a colaboração do Departamento de Assuntos Culturais do MEC, da Secretaria de Educação e Cultura do Estado do Rio Grande do Sul e Secretaria de Tecnologia e Cultura do Estado de São Paulo.

O Festival terá início dia 1o. de novembro com o Quinto Villa Lobos, e encerramento dia 2o com um concerto da Orquestra Sinfônica de Porto Alegre (OSPA)

Entre os grupos que atuarão no Festival consta um recital a cargo do STUDIO DE MÚSICA ANTIGA, de Blumenau, que conta com uma participação especial dos sopranos Rute Ferreira Gleber e Maria José de Sousa; e outro concerto a cargo da Associação Coral de Florianópolis e Orquestra de Câmara de Florianópolis sob a regência de Roberto Schnoenberg especialmente convidado.

NODARI CUMPRIMENTA A USINA CENTRAL DO PARANÁ PELA MAIOR FROTA CASE DO MUNDO.

A aquisição de 70 tratores Case modelo 2470 pela Usina Central do Paraná, através da Nodari S/A, irá marcar uma nova sistemática racional de colheita mecanizada, resultando em maior produtividade em atendimento às metas do II PND. O 2470 é um trator com características superiores a tudo que já foi feito para a nossa lavoura. Seu motor é Diesel de 213HP. Puxa até 50 toneladas. Seu sistema hidráulico tem recursos para operar diversos implementos agrícolas de grande porte ao mesmo tempo. A tração e a direção

nas quatro rodas dão ilimitadas alternativas de movimentos durante a gradeação, plantio, pulverização e colheita. Terrenos irregulares ou encostas acentuadas são lugares comuns para o 2470. Em qualquer situação, esse trator oferece a rapidez, a versatilidade e o rendimento necessários para o tamanho da agricultura brasileira. Isso é o bastante. E foi o suficiente para a Usina Central do Paraná, quando adquiriu os 70 tratores 2470. A maior frota do mundo. Nossos cumprimentos.



MOVIMENTOS DIRECIONAIS



NODARI S.A. COMERCIAL E INDUSTRIAL

Matriz BR-116, Km 404 - Cx. Postal 1748 Tel. 22-5922 - Telex: 0415196 CURITIBA - PARANÁ

80.000 - CURITIBA - PR.
85.800 - OASCVEL - PR.
85.600 - FCO. BELTRÃO - PR.
86.100 - LONDRINA - PR.
89.100 - BLUMENAU - SC.
89.800 - CHAPECÓ - SC.
88.000 - FLORIANÓPOLIS - SC.

Pça. Senador Corrêa, 99 - tel. 23-0524 - Cx. P. 1748 Avenida Brasil, 1225 - tel. 23-1442 (PABX) - Cx. P. 19 Av. Júlio Assis Cavalheiro, 1741 - tel. 22-1282 22-1074 - Cx. P. 181 Avenida Tiradentes, 313 - tel. 22-0212 (PABX) Cx. Postal, 473 - TELEX 043.2182 Rua 7 de Setembro, 1595 - tel. 22-4237 Cx. P. 151 TELEX 047.3148 R. Mal. Floriano, 1500 - tel. 335 - Cx. P. D-40 R. Tenente Silveira, 21 - tel. 3192 - Cx. P. 1036 TELEX 048.2172

esta é a IMAGEM ATUAL da sua MÓVEIS CIMO



1 - DORMITÓRIO VERSÁTIL. Laqueado em branco com amarelo, lavável indefinidamente.

2 - NOVA SALA DE JANTAR. Nas cores: marrom, azul, branco com amarelo ou coral. Um sonho de sala para embelezar ainda mais o seu apartamento.

de 3.340, por **2.495**, ou

174, mensais

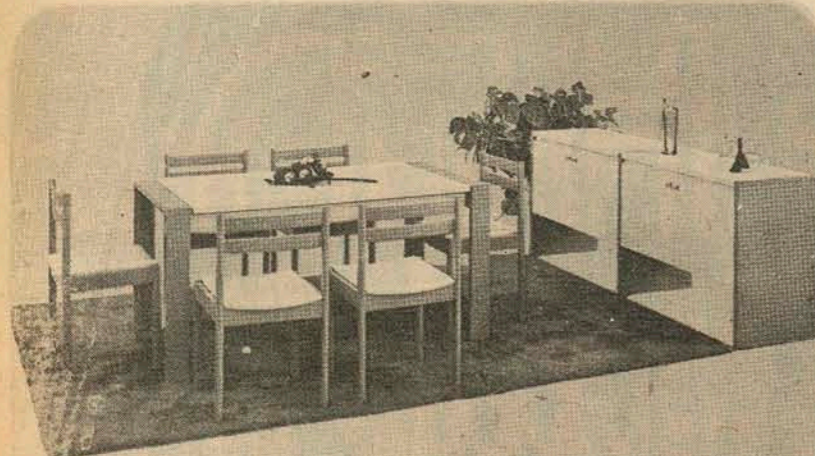

3 Bufet, mesa e seis cadeiras.

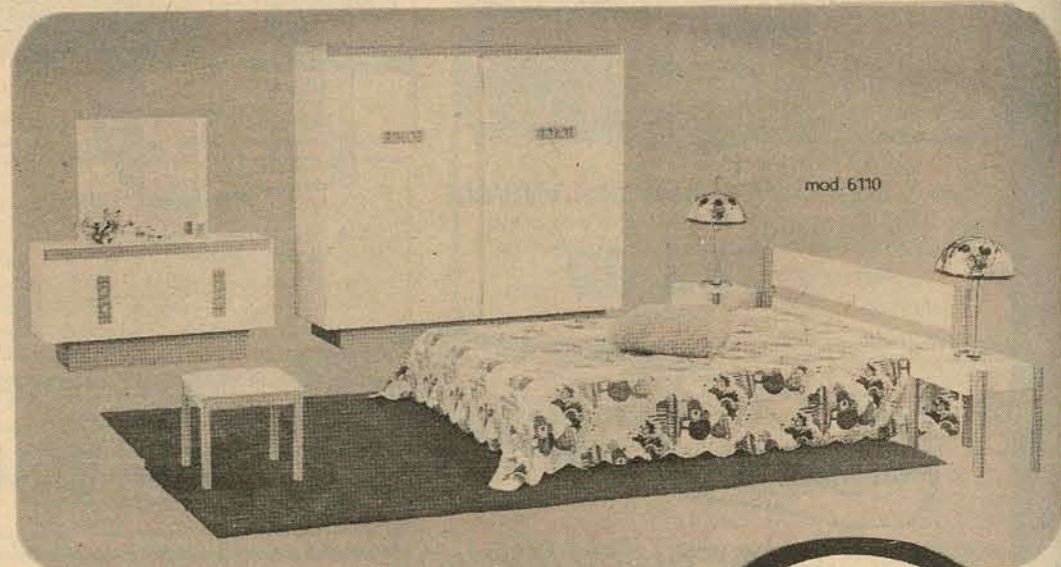

de 3.940, por **2.895**, ou **198**, mensais

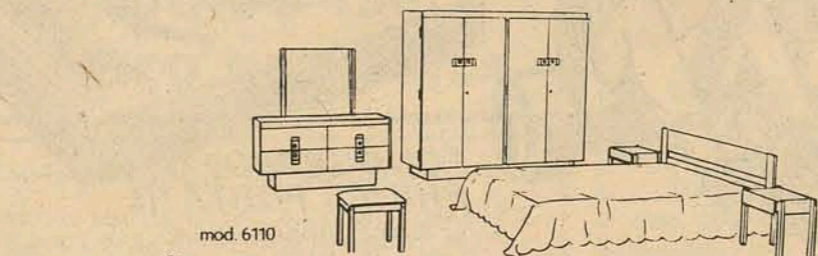

COLCHÃO TRORION/CASAL. Cr\$ 294,00 ou Cr\$ 19,00 mensais. **Importante**

Este moderno dormitório pode ser também fornecido com cama de solteiro e guarda-roupas com 3 portas.

Detalhes Técnicos

Guarda-roupas c/ 4 portas: 1825 x 590 x 1700 mm.
Cômada-penteadeira: 1240 x 435 x 650 mm.
Espelho: 700 x 650 x 90 mm.
Cama de casal: 1900 x 1390 mm. (med. interna)
Cabeceira da cama de casal: 1620 x 660 mm.
Mesa de cabeceira: 490 x 310 x 420 mm.
Banqueta estofada: 400 x 400 x 380 mm.

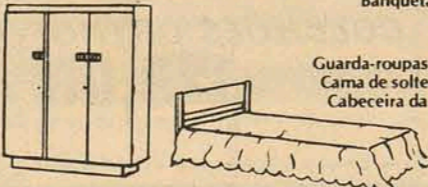

Guarda-roupas c/ 3 portas: 1380 x 590 x 1700 mm.
Cama de solteiro: 1900 x 890 mm. (med. interna)
Cabeceira da cama de solteiro: 1120 x 660 mm.



Puxadores. Observe os detalhes. Compactos, embora delicados e decorativos.

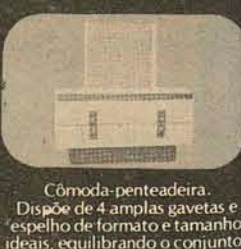

Cômada-penteadeira. Dispõe de 4 amplas gavetas e espelho de formato e tamanho ideais, equilibrando o conjunto.



Mesas de cabeceira, separadas da cama, tornando o conjunto mais versátil.

Se você reside noutra cidade deixe o frete por conta da CIMO.

MÓVEIS CIMO

Projetos e decorações. Fones: 22.6100 e 22.6867. **FLORIANÓPOLIS** Rua Jerônimo Coelho, 5



O ESTADO



Florianópolis, 19 de outubro de 1975 - Não pode ser vendido separadamente.

Os jogos compensaram as falhas do desfile

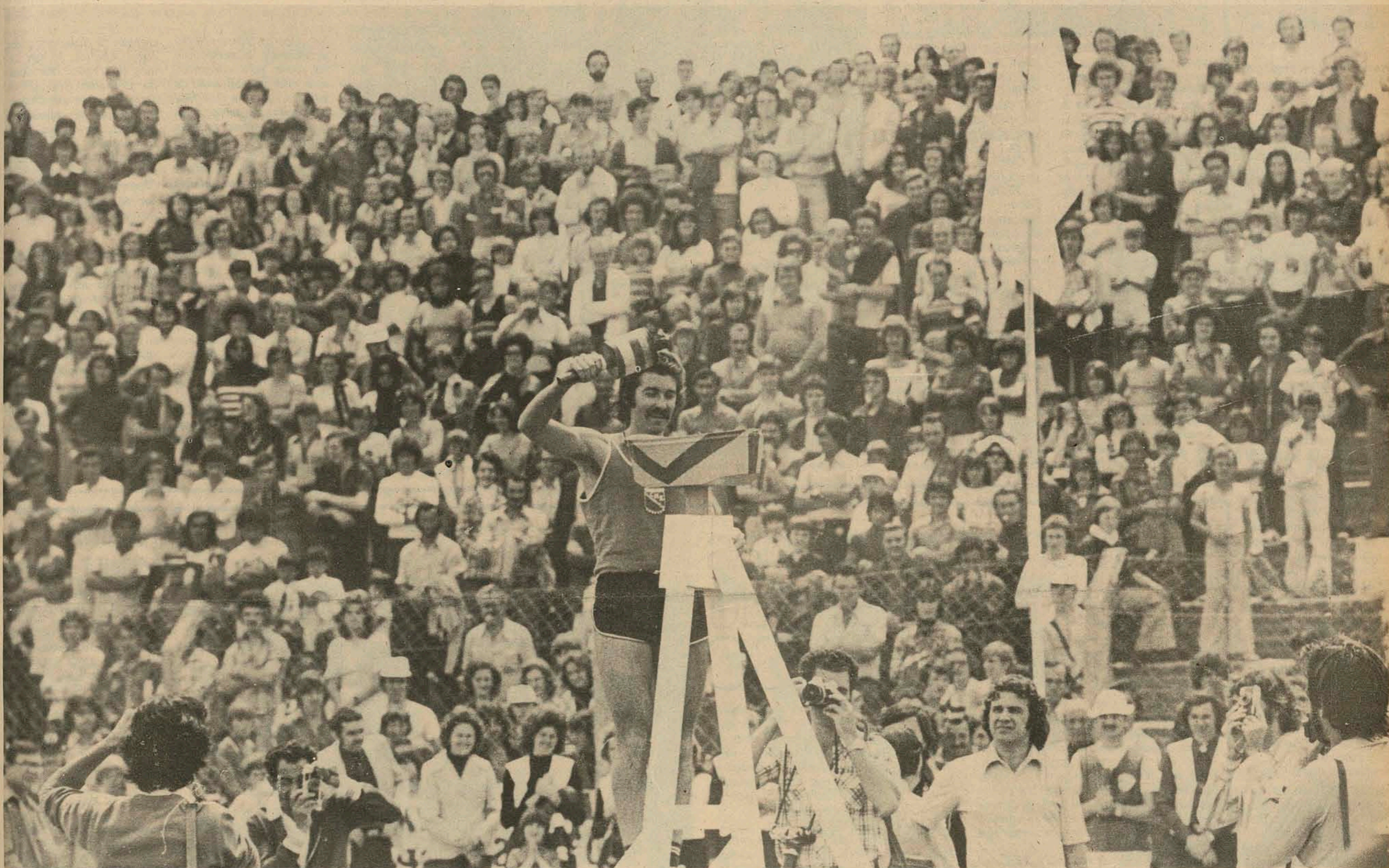

Nunca tantos erros foram verificados em tão pouco tempo, como os registrados no desfile de abertura. (P.2)

Blumenau, duas medalhas de ouro e dois recordes

Página 3.

Agora, uma sombra para Zé Maria: Zimmermann

Página 3.



Não foi novidade. Zé Maria venceu a prova dos 5 mil metros. Em segundo, a nova revelação: Zimmermann

Joinville, as vitórias esperadas na estréia

Página 4.

Anchieta, o município que veio apenas aprender

Página 2.



Dê o seu apoio aos XVI Jogos Abertos de Santa Catarina.

Caderneta de Poupança

GARANTIDA PELO GOVERNO FEDERAL

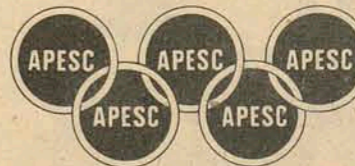

Confusão no judô. Já não é mais novidade

O judô, apesar de ser esporte olímpico, parece não despertar nos Jogos Abertos, os ideais propostos pela modalidade pois, nos últimos anos, tem gerado algumas confusões criadas, na maioria das vezes, por motivos fúteis.

Neste jogos, a principal envolvida nos desentendimentos iniciados ontem à tarde, por ocasião do congresso técnico, é a Federação Catarinense de Judô, que proibiu a participação de qualquer judoca catarinense convocado para o campeonato brasileiro, nestes XVI Jogos Abertos. A medida atingiu os atletas Erwin Welsch, João Carlos Maba e Ademir Schultz (Blumenau), Roberto Davi da Graça e Icrassi Rosa (Joinville), Sérgio Marafon (Videira) e Ailton Daros Fabrin (Joaçaba).

O professor Kazuo, diretor técnico da federação catarinense foi quem fez o comunicado aos representantes dos municípios envolvidos. A primeira justificativa apresentada por Kazuo foi a de que os atletas convocados para o brasileiro que será disputado a 19 de novembro em Caxias, RS, poderiam se machucar durante os Jogos Abertos des-

falcado; assim a equipe catarinense. Mais tarde, porém, apareceu outra explicação, durante o Congresso Técnico da modalidade realizado ontem à tarde num dos pavilhões da Efapi: "os sete atletas foram convocados pela federação para atuar como árbitros durante os JASC." Alguns deles, perto de prestarem exame para passagem à categoria de faixa-preta, seriam beneficiados com isso, pois teriam esta atividade incluída nos seus currículos.

Nenhuma destas argumentações, no entanto, foi aceita por Fauzi Miguel, presidente da CME de Joinville, nem por Ciel Antunes de Oliveira, presidente da Associação de Judô de Blumenau. No que foram acompanhados pelo representantes de Videira, já que o de Joaçaba, cidade onde reside o professor Kazuo, prefere retirar seu atleta da competição.

Joinville e Blumenau consideram absurda e fora de propósito a determinação da Federação de Judô, ainda mais porque só ficaram cientes do assunto quando chegaram a Chapecó, segundo Fauzi Miguel:

Nós recebemos há 15 dias atrás, uma correspondência através da qual solicitavam nossos atletas para trabalharem como árbitros. Fiz uma consulta à CCO e recebi como resposta que meus atletas poderiam disputar os JASC normalmente.

A discussão foi longa e nada ficou decidido no Congresso Técnico pois o professor Kazuo continuou afirmando que caso estes atletas participassem dos JASC, seriam punidos pela federação. A decisão ficou então para a Comissão Central Organizadora, para onde foram dirigidos e atletas envolvidos, ficando no ar uma pergunta de Fauzi Miguel, feita ainda no pavilhão da Efapi: "Porque será que todo ano tem confusão no judô?".

Mara chorou, chamaram a tocha de fogo simbólico. Foi o desfile

Das muitas falhas ocorridas no desfile de abertura, realizado ontem pela manhã no centro esportivo, a única aceitável foi o pequeno atraso. Em vez de nove horas, como constava no programa, as delegações começaram a entrar na pista de atletismo meia hora depois. Esse retardamento é explicável com a espera determinada pelo atraso da comitiva do governador.

Mas o programa pré-divulgado pela Comissão Central Organizadora sofreu várias alterações, muitas delas transformando-se em gafes lamentáveis, a mais séria delas envolvendo a atleta Mara Fuhrmann. Ela deveria fazer o juramento do atleta, e, para tanto aguentou firme o mormaço da manhã junto à sua delegação, apesar de ter prova à tarde, no atletismo. Benhur Sperotto, técnico de voleibol masculino de Chapecó, entrou na pista carregando a tocha olímpica e, depois de acender a pira, ele mesmo fez o juramento do atleta, para desencanto da blumenauense Mara Fuhrmann, que saiu chorando do estádio.

Em meio ao desfile, por sinal uma cansativa repetição dos muitos já realizados nos JASC anteriores, aconteceram outras inconveniências. Como, por exemplo, chamar a tocha olímpica de fogo simbólico, numa incrível confusão com solenidade comum à Semana da Pátria. Por sinal, um dos muitos pecados de quem ficou encar-

gado de anunciar pelos alto-falantes, a passagem das delegações em frente ao palanque oficial. A única preocupação sem acrescentar qualquer outra informação para o público que compareceu em número expressivo ao local.

O DESFILE
Nisso a Comissão Central Organizadora não teve como falhar. Foi só seguir a ordem alfabética, para que todas as delegações durante duas horas desfilassem em frente ao palanque oficial, seguindo, desta vez sim, os itens do programa. A primeira a aparecer na pista, ao som de uma banda marcial formada por vários colégios de Chapecó, foi a Escola Superior de Educação Física de Joinville. Seguiram-se as 38 delegações participantes, pela ordem alfabética, com o público aplaudindo de pé o encerramento com a CME de Chapecó, sede dos XVI Jogos Abertos.

Entre as CMEs que desfilaram, algumas chamaram atenção pela tentativa de apresentarem algo de original: Florianópolis aproveitando a boa campanha do Figueirense no campeonato brasileiro de futebol, mostrou um garotinho com uniforme alvino-negro. Jaraguá do Sul desfilou com um menino e uma menina com trajes típicos, atirando miniaturas de chapéus para a arquibancada. O deputado Delfim de Pádua Peixoto participou pela delegação de Itajaí, como karista. Hoje pela manhã ele e Car-



Alteraram a programação e houve muitas falhas. Salvou apenas o entusiasmo das delegações desfilando.

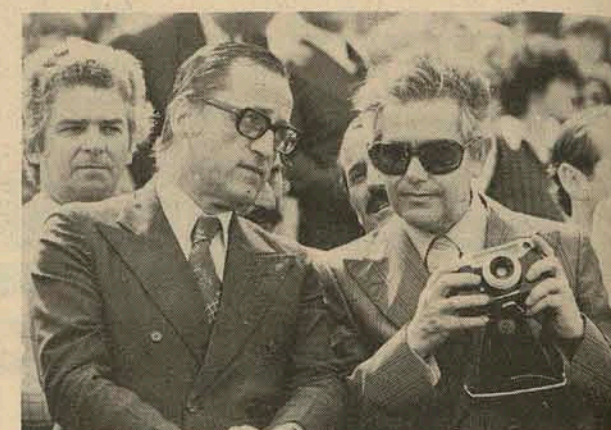

O governador prestigiou o desfile, bastante interessado.

los Alberto Heuse estarão defendendo o município na prova para estreates, com boas possibilidades de vitória: "a pista é difícil mas acho que temos boas chances, embora respeite muito os pilotos de Chapecó, os quais não conheço". Rio Negrinho distribuiu rosas vermelhas aos atletas concentrados no gramado no centro esportivo, enquanto o desfile prosseguia. As demais limitaram-se ao passeio em frente ao palanque oficial.

CERIMÔNIA

Já perto das 11h30min, com todas as delegações perfiladas e depois de acesa a pira olímpica, houve o hasteamento das bandeiras: Bandeira do Brasil, pelo governador Konder Reis; de Santa Catarina, prefeito do município, Altair Wagner; de Chapecó, Salomão Ribas Júnior, Se-

cretário de Educação; dos Jogos Abertos, Milton Lemos do Prado, Presidente do Conselho Regional de Desportos; em substituição à bandeira do município sede dos próximos JASC (o Conselho Técnico ainda não indicou), foi hasteada a da sociedade amigos de Chapecó, por Valdomiro Santos, presidente da Câmara de Vereadores.

O encerramento, patético por sinal, ficou por conta dos pronunciamentos do prefeito Altair Wagner, do Governador do Estado e outras autoridades. É que a esta altura quase todas as delegações e boa parte do público já tinham abandonado o local. Os encarregados dos alto-falantes esqueceram-se de avisar que as solenidades iriam prosseguir logo após o hasteamento de bandeiras.

Anchieta, apenas com vontade de aprender nos JASC

Promovendo bailes, festa de São João, bingos e outras festas, a Comissão Municipal de Esportes de Anchieta conseguiu juntar a verba necessária para poder participar dos XVI Jogos Abertos de Santa Catarina. É a primeira vez que o pequeno município do Oeste (40 quilômetros de São Miguel d'Oeste, 150 de Chapecó), disputa os JASC, embora com apenas sete modalidades.

O treinamento de voleibol é um exemplo das dificuldades enfrentadas pela CME de Anchieta: apenas duas bolas e uma rede, numa quadra aberta (não tem ginásio coberto), e ao lado de um riacho ("quando alguém jogava a bola no riacho, era uma correria parar buscar", como disse a professora Gercy Zanatta, formada em História e com um curso em Educação Física).

DIFICULDADES
Anchieta é apenas um exemplo das dificuldades por que passam os pequenos municípios catarinenses, sempre com insuficiência de verbas, e pouco preparo técnico para entrarem numa competição que reúne o que há de melhor no esporte amador de Santa Catarina, mas sempre desejosos de participar. Com 9 mil habitantes, o município de Anchieta sonhava em adquirir experiência nos esportes amadores. Segundo o presidente da CME local, Elmo Piccoli, 27 anos, as esperanças de uma boa classificação são remotas. "Nosso lema é "buscar experiências", para os futuros jogos".

Como espera participar de futuros jogos, ele não disse. Ano passado, segundo comentou, "quase fomos, mas quando nos decidimos era tarde demais. Este ano nós decidimos mais cedo". Para chegar a Xaxim, cidade onde a delegação anchietaense está hospedada (22 quilômetros de Chapecó), os 53 atletas e dirigentes utilizaram conduções particulares. "Depois somamos os gastos com gasolina, e rachamos entre todos, explica Elmo. Da prefeitura, a CME obteve todo o apoio moral necessário à manutenção de seu espírito competitivo. Pois não tinha verba para auxiliá-la.

A preparação começou efetivamente há três meses. A única modalidade que Anchieta "espera incomodar" é tênis de mesa. As demais (futebol de salão, bôlo, atletismo, voleibol masculino e feminino e xadrez) irão apenas fazer presença, embora Elmo enfatizasse a disposição de seus atletas. "Irão lutar sempre".

CHUVAS PREJUDICARAM
Um exemplo das dificuldades enfrentadas por Anchieta, na preparação de seus atletas visando a participação nos JASC, pode ser buscado na modalidade de voleibol feminino. Além do pouco material, quadra descoberta, também as chuvas prejudicaram bastante os treinamentos, segundo explicou a professora Gercy Zanatta. Choveu muito em Anchieta nos últimos 30 dias, impedindo o uso de quadra.

— Além disso, vou ter problemas para a escalafão do time. Somos principiantes, sem qualquer experiência. Algumas meninas destacam-se como cortadoras, outras na defesa, mas nenhuma pode ser considerada excelente, tecnicamente falando". Gercy disse haver duas quadras descobertas em Anchieta, uma na Escola Básica outra na Escola do Comércio. Mas a maioria das moças trabalham, e, durante a semana, só treinam uma vez. E, "se chove, não tem treino".

Informou o presidente Elmo Piccoli, todos os atletas são de Anchieta. "Não nos preocupamos com o regulamento dos JASC, pois não temos esse problema". Pouco depois, porém, lembrou um atleta de voleibol, Jair Borges, de Xaxim, e há alguns meses em Anchieta. Disse Elmo que o jogador não está irregular e "não nos levou nada de novo. O que ele sabia, nós já sabíamos há muito tempo. Mas ele joga bem, isso temos que reconhecer".

Anchieta está hospedada na Escola Custódio Campos, de Xaxim. As acomodações, para Elmo, são boas. "Há água, e a comida é boa". O único problema mesmo é a distância de Chapecó. Nesse caso, também vai funcionar o sistema de "rachar" as despesas. Pois Anchieta não tem condições de gastar com os Jogos Abertos.



Mesmo sabendo de suas limitações técnicas, as atletas de Anchieta treinam com entusiasmo.



No alojamento, o reconhecimento que o município é pequeno, sem recursos e que quer apenas aprender.

No voleibol, a primeira derrota

Quando as atletas da equipe de voleibol de Anchieta souberam, sexta-feira à noite, sua primeira partida dos JASC, seria contra Blumenau, desanimaram. Queria voltar a toda força, desistindo da competição. Rita chegou inclusive a chorar, sem qualquer esperança. A treinadora Gercy passou uns bons minutos fazendo-as mudar de opinião.

Ontem, quando o jogo começou, pode-se saber o porquê do desânimo das meninas de Anchieta. Já antes, durante os aquecimentos, as anchietaenses não tinham sequer uma bola para movimentar-se. Como Blumenau estava com seis, Valmor Buss, o técnico da equipe blumenauense, ofereceu duas a elas. O que pouco adiantou: as meninas de Anchieta não sabiam se aquecer.

O jogo foi uma sucessão de pontos de Blumenau. Tão fácil que logo no 1o. set, quando Blumenau ganhava por 5x0, Buss fez algumas substituições, visando poupar suas melhores jogadoras para os próximos jogos. Os pouco erros da equipe blumenauense justificam-se exclusivamente pela falta de motivação e apatia que tomou conta da equipe, ao ver a fragilidade do adversário. Anchieta pouco fazia no bloqueio, não sabia cortar, fazendo apenas o conhecimento e elementar jogo de "papai e mamãe".

Com o 1o. set terminou com 15x0, Blumenau voltou ainda mais desmotivada. O que deu condições a Anchieta, que chegou a marcar 3 pontos seguidos, vivamente festejados pela torcida, vibrando sempre pelo time mais fraco. Anchieta chegou a fazer cinco pontos, mas foi só 15x5, e Blumenau venceu sua primeira partida. A Anchieta, restou a satisfação de se tornar conhecida em Santa Catarina, é o fato de poder aprender um pouco de voleibol. Ano que vem, quem sabe poderá fazer uma figura um pouco melhor.

Blumenau começou jogando com Marlene (4), Mária José (6), Graça (7), Rosana (8), Solange (11) e Rubia (12). Anchieta com Alice (10), Marines (8), Lourdes (12), Rita (2), Vani (6), e Cleusa (7).

O árbitro foi Joaquim Philippi.



Vá à Chapecó prestigiar os XVI Jogos Abertos de Santa Catarina.

Caderneta de Poupança
GARANTIDA PELO GOVERNO FEDERAL



Atletismo, organizado e no horário. Tudo funcionou como devia

Entre as várias irregularidades observadas nestes Jogos Abertos, o atletismo, iniciado ontem à tarde no Centro Esportivo, em sua primeira etapa, foi disputado de forma organizada e dentro do horário previsto. As provas transcorreram normalmente dentro da programação estabelecida e deixando inclusive a comissão técnica satisfeita pois, até o setor encarregado de divulgar os resultados para a imprensa funcionou normalmente.

O índice técnico da competição pode ser apontado como razoável, não apresentando nenhuma surpresa em termos de renovação de valores, a não ser uma acentuada melhora nos atletas já destacados no âmbito estadual. As provas de velocidade apresentaram quantidade, mas poucas qualidades nos atletas que, em sua maioria, principalmente os municípios pequenos, entram no estádio sem reunir nenhuma condição, alguns descalços e inclusive sem saber portar-se na pista. Enquanto isso, nos 5.000 metros, mais uma vitória fácil de Zé Maria Nunes.

As novidades ficaram nas provas de arremesso de peso feminino, que mais uma vez revelou a esmerada técnica de Silda Ern Decker, de Blumenau, superando o seu recorde anterior e arremessando 12,96m. O mesmo aconteceu no salto em altura que este ano teve a participação de 26 atletas e apontou como vencedor Rubens Ridger, também de Blumenau, novo recordista dos Jogos Abertos, pulando 1,82m. Nas demais provas, Pedro May Filho, de Florianópolis, se classificou em primeiro lugar nos 110 metros com barreiras, assim como o campeão Santino Ritta, de Jaraguá do Sul; Márcia Xavier da Silva, nos 100 metros, Miguel Ângelo Raimund, nos 100 masculino, Euclides Ribeiro, nos 400 metros Mara Fuhrmann facilitou a chegada da menina Marlene Morch, de Rio do Sul, e depois foi abraçar a atleta; assim como a facilidade com que se classificou Renato Silva, de Blumenau, também foi nos 400 metros.

O professor carioca Aloysio Caminha funciona mais uma vez como árbitro geral; Nilton Pereira, o Dedeco, como diretor; Djalma Hipólito da Silva como diretor de pista; professor Osval-

do Usadel como diretor de prova de campo; o carioca Paulo Lima Filho como juiz de partida e ainda Cleber Ruela, do Rio, como chefe de cronometragem, trabalho este que mais uma vez está sendo realizado pelos alunos da Escola Superior de Educação Física de Joinville.

OS RESULTADOS

Provas finais: Arremesso de Peso Feminino — Silda Ern Decker, de Blumenau, com 12,26m (recorde); 2o. Isolde Delmann, de Jaraguá do Sul, com 9,69m; 3o. Liege Nunes de Abreu, de Blumenau, com 9,56m e em 4o. Soamir Bet, de Chapecó, com 9,49m. **Salto em Altura Masculino** — 1o. Rubens Ridger, com 1,82m e em 2o. Walter Duckler, ambos de Blumenau, com 1,82m; em 3o. Enio Bornhold, de Chapecó com 1,70m; em 4o. José Helio dos Santos, de Criciúma, com 1,65m; em 5o. Alexandre Thiemes Reis, de Rio do Sul, com 1,60m e em 6o. Ananias Castelaine, de Mafra com 1,60m.

5.000 metros — 1o. José Maria Nunes, com 15m08s4d; 2o. Paulo Cesar Zimmermann, de Blumenau, com 15m24s4d; 3o. Antônio Celso da Silveira, de Rio do Sul, com 15m32s8d; 4o. Valdemiro Livramento Neto, de Florianópolis, com 16m09s4d; 5o. José dos Santos, de Rio do Sul, com 16m13s8d e em 6o. Angel Acioimar de Souza, de São Francisco do Sul, com 16m16s2d.

Atletas classificados: 110 Com Barreiras (masculino) — Alano Freitas, de Lages; José Luiz Silva, de Itajaí; Iran de Souza, de Curitiba; Julio Cesar Marqui, de Blumenau; Alceu Fernandes, de Jaraguá do Sul; Fernando Valfassori, de Criciúma; Pedro May Filho, de Florianópolis; Odilon Raffaeli, de Curitiba; Valdir Dorow, de Blumenau; Santino Ritta, de Jaraguá do Sul; Celso Sedrez, de Joinville; Marco Gonçalves, de Lages.

(Feminino) — Ada Inez Michels, de Criciúma, Ingrid Roessel, de Blumenau; Djanira França, de Chapecó; Márcia Xavier da Silva, de Florianópolis; Eladir Marco, de Tubarão; Nadia Danoz, de Xaxim; Mara Luiz Friechein, de Joinville; Cacilda de Luças, de Criciúma; Maria Franco, de Blume-

na; Rosilda Pereira, de Florianópolis. **100 Metros (Masculino)** — Almir Alfredo de Souza, de Mafra; José Lino Goetzinger, de Blumenau; Gerônimo Cardoso, de Itajaí; Miguel Ângelo Raimundi, de Rio do Sul; Francisco Bonfanti, de Joinville; José Walter Rafael, de Braço do Norte; Lucio Lazari, de Siderópolis; Clenor Granzotto, de Concórdia; Eloi Klein, de São Lourenço D'Oeste; Deverton Cesar, de Siderópolis; Luiz Cláudio Mello, de São Lourenço; Milton Cipriani, de Brusque; José Helio dos Santos, de Criciúma; Wilton Zimpel, de Chapecó; Luiz Panca, de Blumenau; Lauro Hosatel, de Joinville; Pedro May Filho, de Florianópolis; Celio João dos Santos, de Rio do Sul; Euclides Ribeiro, de Criciúma; Walter Soenehol, de Jaraguá; Otávio Rozembrock, de Itajaí. **400 Metro (Feminino)** — Marlene Morch, de Rio do Sul; Mara Fuhrmann, de Blumenau; Maria do Carmo Custódio, de Criciúma; Eliana Reinherth, de Joinville; Mariza Cristofolini, de São Bento; Celia Zimmermann, de Jaraguá do Sul; Sonia Santana, de Curitiba; Marli Eulder, de São Bento; Ledit Carminatti, de Chapecó; Ivanilde Amorim, de Blumenau; Ana Maria Silva, de Itajaí; Jamira Silva, de Florianópolis; Marília Seifert, de Rio do Sul; Cleusa do Rocio da Silva, de Joinville; Marlene França de Curitiba. **400 Metros (Masculino)** — Irineo Antônio Moschetti, de Xanxerê; Jonas Poletto de Souza, de Curitiba; Ivo Lindsmayer, de Rio Negrinho; Odilon Raffaeli, de Curitiba; Irjo Muller, de Concórdia; Izair Lazarotto, de São Lourenço; Renato Silva, de Blumenau; Nilson Franz, de Jaraguá; Liocir Rodrigues, de Lages; Francisco de Sá, Jaraguá do Sul; Artur Buss, de São Ludgero; Pedro José da Silva, Blumenau; Edson Onofre, de Joinville; Flávio Olzeider, de Concórdia; Luiz Carlos Cozê, de Xanxerê; Amauri Santiago, de Criciúma; Mauricio Flott, de São Bento; Miguel Ângelo Raimundi, de Rio do Sul; Jandir Carmignan, de Balneário Camboriú; Luiz Ribeiro de Jesus, de São Joaquim; Euclides Ribeiro, de Criciúma; Rubens Camonberg, de Joinville; Luiz Cláudio Mello, de São Lourenço, e Gerson Back, de São Bento.

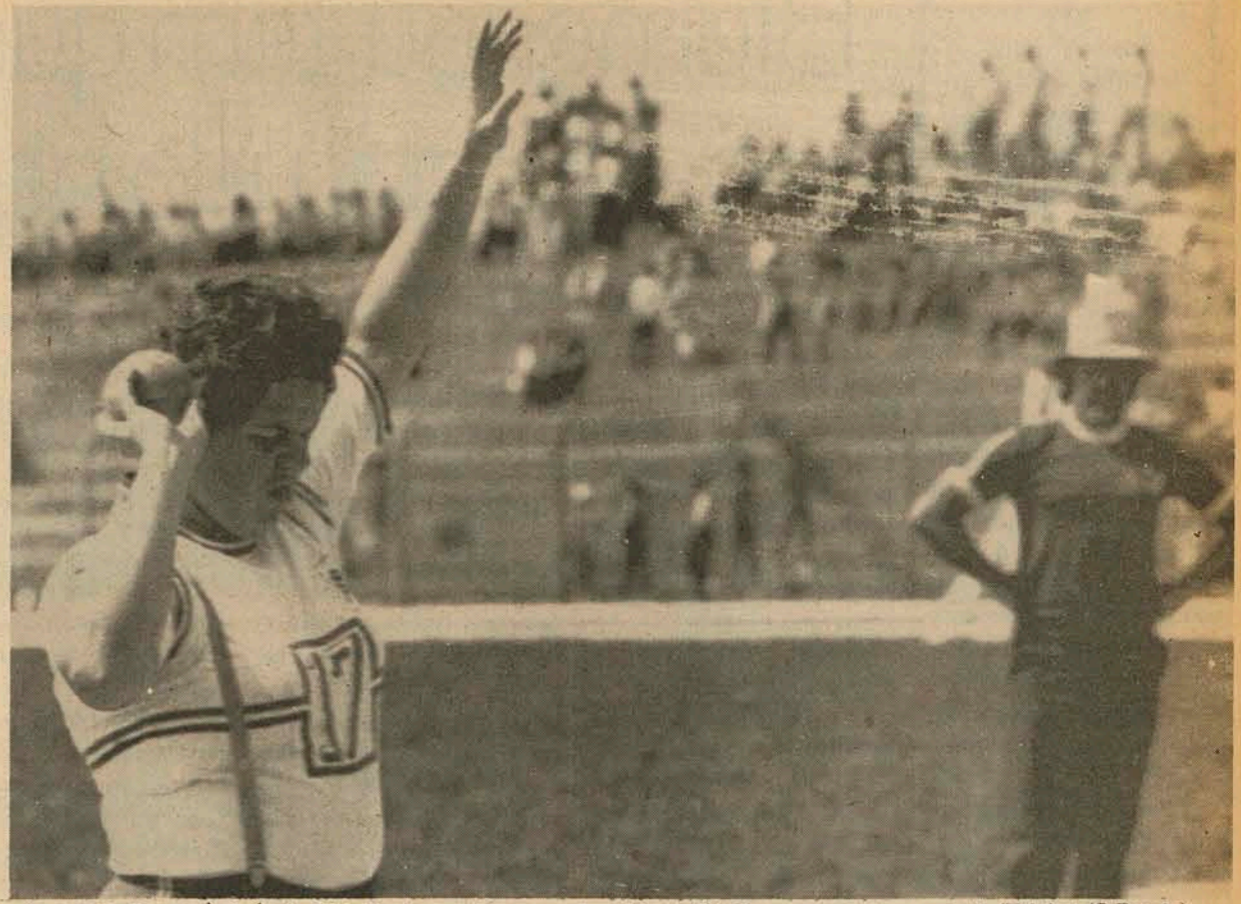

Arremessando peso à distância, Silda Becker confirmou seu favoritismo. Só não esperava bater o recorde (Telefoto/O Estado).

Silda, primeiro recorde e primeira medalha, sem muita motivação

O primeiro recorde e a medalha de ouro destes Jogos Abertos ficaram para a atleta Silda Ern Decker, de Blumenau, arremessando peso à distância de 12,26m, na modalidade de atletismo iniciada ontem à tarde no Centro Esportivo de Chapecó. Silda superou a marca de 11,29, recorde anterior (seu). No seu primeiro arremesso ela atirou o peso à distância de 11,78, depois 11,90m e 11,90m.

Com a competição em andamento ela aproveitou para analisar o nível da prova, salientando que começa a perder a motivação em virtude de não encontrar adversárias à altura no Estado. "Tem muita gente boa por

af, mas parece que não se interessam. Venho aos Jogos Abertos sempre na esperança que apareça alguém em condições, até de me superar. Torço pelo êxito dos esportistas catarinenses".

Muitas moças pensam que é indecente arremessar peso, mas não é nada disso. Eu também, no início, já tive esse problema, mas esmerei a minha técnica e hoje não faço a metade da força que fazia antes. Me preparo inclusive com alteres.

Afirmou que após os JASC intensificaria os treinamentos. Voltou para a pista para tentar um novo recorde e arremessou 12,26m. Depois, contente pulou feito menina.

Futebol de salão



Joinville usou apenas a experiência. (Telefoto/O Estado).

Curitibanos perdeu para um time experiente

Joinville não precisou usar mais do que a experiência de sua equipe — com média de idade superior a 27 anos — para conseguir a sua primeira vitória em futebol de salão, derrotando o fraco time de Curitibanos, por dois a zero, marcando um gol em cada etapa — Lourival e Osmar.

O fraco desempenho da equipe joinvilense, foi explicado após o jogo pelo seu treinador, que reclamou muito das condições da quadra, "pesada, cheia de deficiências e muito pequena".

Não fosse isso, o gol de Osmar no segundo tempo definindo o jogo não teria sido comemorado com tanta euforia por todo o banco.

Batata, Lourival e Nilo Gomes, Gastão e Osmar conquistaram a primeira vitória para Joinville, que espera melhorar a sua produção para chegar ao título, derrotando Farias, Vasco (Lincú) e Odarci (Chico), Paulo e Caco, por Curitibanos, em jogo dirigido — muito bem — por Moacir de Oliveira.

Nos demais jogos da tarde: Itajaí 1 x 0 Balneário de Camboriú; Timbó 2 x 1 Criciúma.

Basquetebol

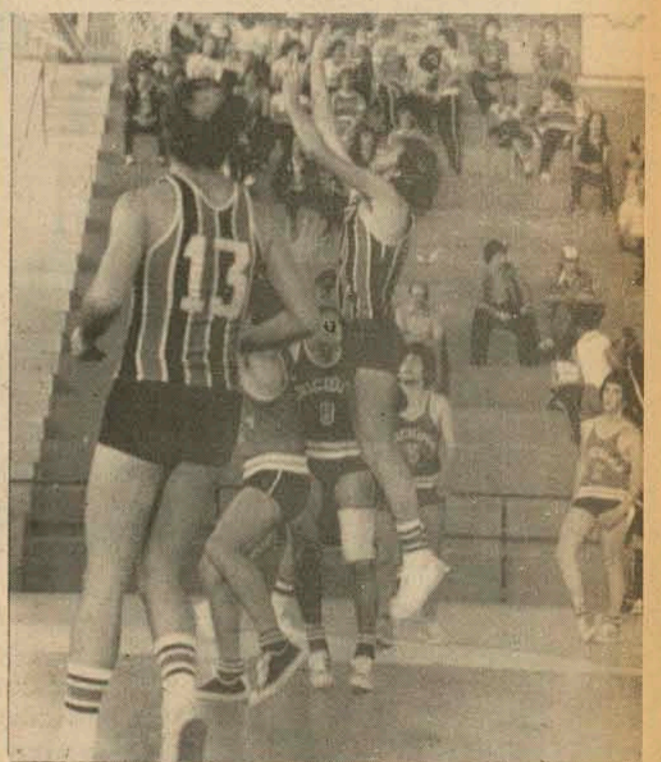

Joinville, a vitória da paciência. (Telefoto/O Estado).

Criciúma cansou. Ficou fácil para Joinville

Com um time bastante inexperiente, onde apenas Bezerra — um ex-jogador de futebol — é veterano, Criciúma exigiu muito do basquete de Joinville, principalmente no primeiro tempo, quando o fraco jogo — 37x29 — irritou a pequena torcida presente no ginásio Ivo Silveira.

Somente no segundo tempo, quando a falta de condições físicas parou Criciúma, é que a equipe de Joinville conseguiu ampliar a diferença do placar, mantendo ao final, 78x57.

Ivo e Aldo, dois veteranos de Joinville, foram os responsáveis pelos melhores momentos da produção do time, quando conseguiram segurar o jogo na sua própria cancha e explorar em contra ataques rápidos com Taná, um dos melhores cestinhas da partida.

Aldo, Ivo, Paulinho, Tadeu, Paulo e Taná venceram Carrilho, Darelá, Cacá, Bezerra e Jorge, por Criciúma.

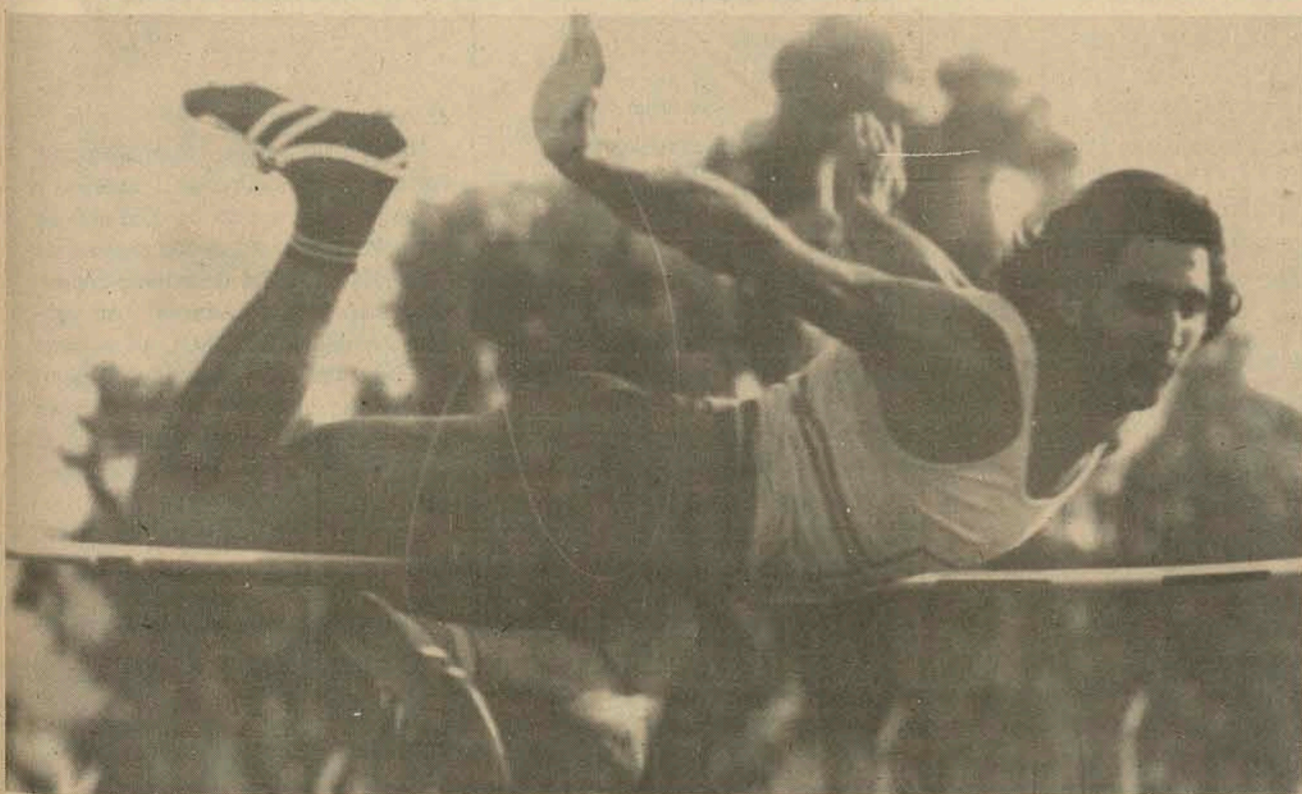

Rubens Ridger conquistou a segunda medalha de ouro para Blumenau pulando 1,82m. Foi o segundo recorde. (Telefoto/O Estado).

Salto em altura, mais outro recorde

Pulando 1,82m, Rubens Ridger, quebrou o segundo recorde dos Jogos Abertos e conquistou a segunda medalha de ouro para Blumenau. Walter Dicker, da mesma cidade, alcançou a mesma marca, só ficando na segunda colocação por ter perdido uma tentativa. A prova reuniu 26 atletas mas somente sete conseguiram superar a marca de 1,55. Rubens, que também joga basquete e voleibol por Blumenau, superou a marca do outro blume-

naense, Romeu Jahering (1,81m).

— O ano passado saltei 1,80m, mas pedi para subir a vara para 1,85m direto e me dei mal. Este ano, com mais experiência, comecei a subir por etapa, e para isso me preparei bastante. Nestes JASC participo também da delegação de voleibol, onde comecei a treinar há um mês atrás, na tentativa de ajudar a equipe que se encontra desfalcada. Da mesma forma vou es-

trear no salto triplo, mas não sei como me sairei. Acredito que a minha melhora no salto em altura, embora esteja fora de peso (95 quilos) foi devido ao voleibol, um esporte que dá muita impulsão.

Enfatizou Rubens que o salto em altura está estacionário, "não tendo aparecido ninguém novo. A não ser o Walter Dicker que já disputa há algum tempo e tem a mesma marca que eu".

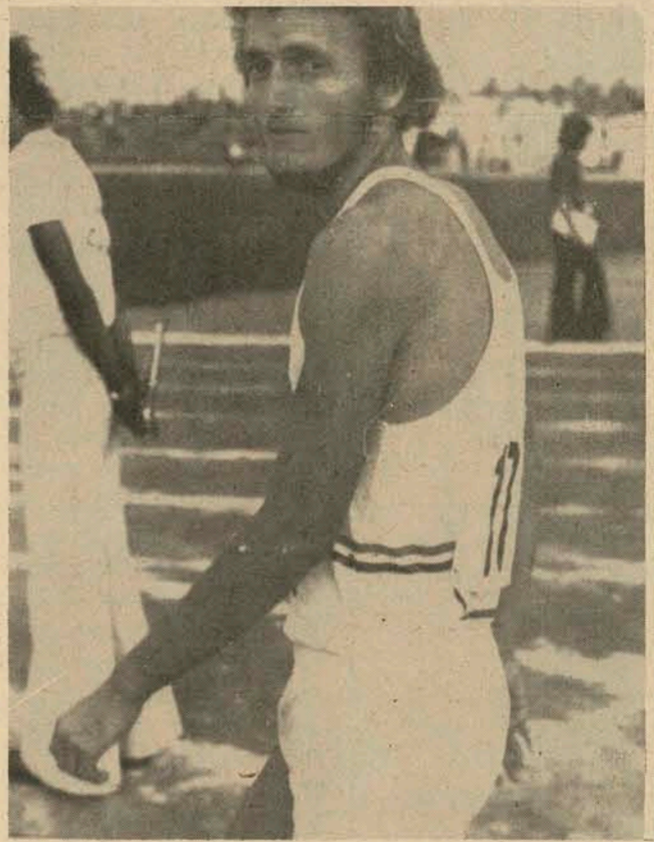

Zimmermann, uma ameaça ao reinado de Zé Maria

(Telefoto/O Estado).

Zimmermann, atrás de Zé Maria apenas 100m

José Maria Nunes venceu a primeira prova de fundo, 5.000 metros (15m8s4d), disputada ontem à tarde, e isso não chega a ser mais novidade em termos de Jogos Abertos. A competição reuniu quase 50 atletas, mas quem fez uma grande corrida foi o atleta radicado em Blumenau (ele é de Florianópolis) Paulo Cesar Zimmermann (15m24s4d), ficando na segunda colocação (a uns 100 metros atrás) e sendo apontado como um dos fundistas que tem condições de superar a Zé Maria. Após a competição ele foi cumprimentado pelo prefeito de Blumenau, Félix Theiss, Hoerst Roessel e pelo secretário da Educação.

— Você viu, essa gente de Blumenau estimula a gente.

Sobre Zé Maria? Ele tem uma raça impressionante, é um atleta que leva o esporte a sério, com treinamentos intensificados. O mesmo não acontece comigo. Treino no máximo uma hora por dia.

Fabru-se que Zimmermann estaria interessado em voltar a Florianópolis. Ele não escondeu a verdade: "Realmente tenho vontade de voltar à Capital, onde tenho meus familiares. Mas Blumenau dá apoio integral ao esporte e isso não ocorre em Florianópolis. Agora, se me derem condições de estudos (curso a segunda fase de Educação Física) e um emprego nas condições que tenho em Blumenau, seria motivo de estudo. Mas confesso que estou bem por lá".

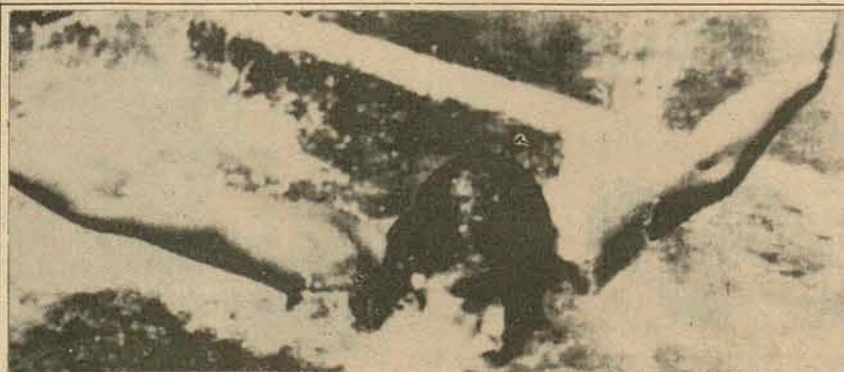

De 18 a 25 de outubro,
Chapecó vai ser a capital do esporte catarinense.

Caderneta de Poupança
GARANTIDA PELO GOVERNO FEDERAL

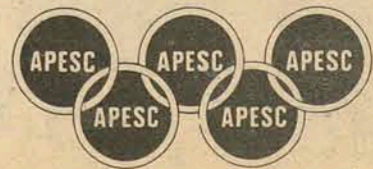



Blumenau tem que começar tudo de novo no voleibol

A forte equipe de voleibol masculino de Blumenau, que fazia tremer qualquer adversário catarinense até dois anos atrás, desapareceu. Os bons jogadores dos últimos tempos já não praticam mais o esporte. Alguns casaram e desistiram de praticar voleibol. Outros trabalham, estão velhos e acham que não compensa mais se dedicar a ele.

A Blumenau, restou fazer o que qualquer outro pequeno município catarinense vem fazendo todos estes anos: montar uma equipe

nova, e sair por aí a jogar, visando adquirir experiência. Para este ano, não há pretensões de chegar ao título máximo dos Jogos Abertos. Se conseguiram melhor ainda. Mas o importante, nestes JASC, é dar experiência aos atletas. SEM CONCORRENTES

A explicação para o desaparecimento da grande equipe que Blumenau já possui é dada pelo próprio técnico do time, Valmor Buss: "Não houve renovação. Nunca nos preocupamos com isso, pois nunca tínhamos concorrentes

no Estado. Ganhávamos sempre com facilidade, e nos acomodamos. O resultado disso é natural, e é isso que aconteceu".

Diz Valmor que apenas nos JASC de São Bento do Sul, sua equipe encontrou um adversário à altura: Chapecó, "que importou gaúchos e nos venceu". Ao passado, em Criciúma, Blumenau voltou a decepcionar, e Chapecó venceu novamente. Além desta, também Brusque cresceu, Concórdia, Joinville, e Florianópolis. Ou seja, final-

mente Blumenau havia encontrado adversários à altura. E caiu.

— Por não encontrarmos concorrentes fortes no Estado, não treinávamos muito, e por isso jogávamos voleibol mais fácil, o voleibol bola alta, sem um aprimoramento técnico maior. O voleibol depende, por exemplo, de fintas perfeitas, para neutralizar o bloqueio adversário. Quase não praticávamos isso, pois não precisávamos. Conta ainda que outra explicação para a queda da equipe de Blumenau foi a falta de renovação. "Muita gente ficou no banco cinco ou seis anos, e nunca entrou. Para que, o time titular não era bom?"

Agora, começou todo um trabalho de renovação. Valmor começou a treinar a equipe em agosto, enfrentando alguns problemas próprios de quem começa: por exemplo, jogadores que praticam voleibol e basquete não podem treinar sempre a mesma modalidade, e isso prejudica a formação do conjunto. "Agora, buscamos o voleibol de alta velocidade, que todas as boas equipes do mundo estão jogando, com o objetivo de conquistar novamente o título estadual. Depois então vamos sair, para aprender mais".

EXCELENTE EQUIPE

Quanto à equipe de voleibol feminina, também treinada por Valmor, tem condições de chegar ao título. É uma das mais fortes candidatas, mas terá um sério problema pela frente: Brusque. "Esta tem uma excelente equipe. Acho inclusive que a final será Blumenau x Brusque, com uma leve tendência para nós".

Referindo-se ao masculino, Valmor diz que "como amante do voleibol, achei uma injustiça muito grande se Brusque for desclassificada. Eles deram um duro danado, mas por deficiência do regulamento dos JASC, poderão cair fora: quem ganhar o jogo de hoje (ontem), é praticamente o campeão da chave, classificando-se para as finais".

EXPEDIENTE

XVI Jogos Abertos de Santa Catarina
O Estado
"Redação": Rua Marechal Bormann, 1329
— fone 294
Mário Medaglia (chefe)
Aldir Simões,
Ubaldo C. Balthazar,
Wilson Medeiros
e Homero Franco (repórteres).
Orestes Araújo (chefe)
Rivaldo Souza e Carlos Josten (fotógrafos)
Altair Ferreira Borges (telecomunicações)
Inelino Santos (operador de telex)
Clério Jacó Franzen (manutenção e circulação)
Telefoto (O Estado/Associated Press/Telex). Telex (Embratel)
Em Florianópolis:
Editor — Mauro Pires
Diagramador — Marcus Aurélio Homem e Pesquisa — Libório Aníson Medeiros.

O entusiasmo dominou a equipe de Brusque. E perdeu

Depois de equilibrar a partida, Brusque se entregou e Blumenau acabou vencendo, até com facilidade. (Telefoto/O Estado).



O próprio Valmor já havia dito à tarde: "será um jogo bem disputado, mas com uma leve tendência para Blumenau". Ontem à noite, com início às 22h10min, Brusque viu praticamente desvanecerem-se suas aspirações de conseguir alguma coisa nos JASC, na modalidade de voleibol masculino, a menos que venha a ocorrer alguma surpresa.

Foi a melhor partida da noite, disso ninguém duvida. Apesar do período bastante apático manifestado pela equipe brusquense no 1o. set, quando perdeu por 15x6, Ingo pouco cortava, e Ricardo (3), que entrou quando o placar indicava 12x3, também pouco fez.

O jogo começou a melhorar, e a esquentar no segundo set. Talvez por causa da saída de Rubens, que torceu o pé, deixando Blumenau quase sem defesa. Os brusquenses subiram, foram para

cima. Passaram a bloquear bem melhor, e Ingo começou a acertar mais os cortes, bem violentos. Taticamente, Bruno também acertou, quando passou a aproveitar melhor a presença de Rui, mandando seus atletas "massacrarem" por ali. Com isso, o set terminou com a vitória de Brusque: 15x6.

No 3o. set, o entusiasmo contagiou as duas equipes e a torcida (às 23 horas, o ginásio estava ainda lotado). Durante 15 minutos, o placar ficou estacionado nos 11x4 para Blumenau, com lances excelentes das duas equipes. Mas no final, prevaleceu, quem sabe, a tradição. Brusque entregou-se, e Blumenau acabou vencendo por 15x5. Osni (6), com suas cortadas, fez lembrar os melhores tempos, quando ninguém ganhava de sua equipe.

Joinville também venceu o voleibol masculino. Florianópolis jogou sem três titulares e por isso, Ivo justificou a derrota



Florianópolis começou perdendo

Em outra boa partida, a equipe de voleibol masculino de Joinville venceu ontem à noite a de Florianópolis por 2x1, com parciais de 15x9, 10x15 e 15x9. O primeiro árbitro foi Edson Goshi, e o de linha Nilmo Bragança, ambos da Confederação Brasileira de Voleibol.

A partida, bastante movimentada, começou com vantagem para Joinville, que chegou a marcar 10x6. Esta tinha uma vantagem indiscutível sobre a capital: tinha Badoço, ontem em noite inspirada. Cortava de forma fulminante, e, quando na rede, era só segurança para sua equipe. Florianópolis, além, tentava tirar van-

tagem quando o atleta joinvilense estava na defesa, deixando desprotegido o ataque de Joinville.

O segundo set foi apertadamente de Florianópolis, embora Morona tenha feito mistérios com sua defesa. O jogador pode ser considerado perfeito, para o voleibol, juntamente com Badoço. Hélio, florianopolitano, estava inseguro e foi uma das causas da derrota de final de sua equipe. Ivo Ribeiro treinador de Florianópolis, gostou do jogo, mas lembrou: "Estamos sem três titulares, e incomodamos um pouco. Se alguém entrou, foi eu mesmo".

TABELÃO

FUTEBOL DE SALÃO
Chave "A"
Bal. de Camboriú 0x1 Itajaí
Criciúma 1x2 Timbó
Chave "B"
Curitiba 0x2 Joinville
Braço do Norte 2x4 Xanxerê
Chave "C"
Indaial 0x3 Siderópolis
Rio do Sul 2x1 Videira

VOLEIBOL MASCULINO
Blumenau 2x1 Brusque
Concórdia 2x0 Saudade
Caçador 2x0 Curitiba
Criciúma 2x0 Palmitos
Xanxerê 1x2 São Ludgero

VOLEIBOL FEMININO
Blumenau 2x0 Anchieta
Joinville 0x2 Concórdia
Palmitos 0x2 Saudade
Lages 2x0 Curitiba
Tubarão 0x2 Joaçaba

BASQUETE
Joinville 78x57 Criciúma
Blumenau 90x24 Timbó

HANDEBOL MASCULINO
Tubarão 5x10 Concórdia
HANDEBOL FEMININO
Blumenau 18x8 Porto União

BOLÃO MASCULINO OFICIAL
Chave "A"
Blumenau 116x1032 Concórdia
Indial 1136x1005 Timbó

Chave "B"
Criciúma 114x1203 Joinville
Chave "C"
Itajaí 1095x1077 Jaraguá do Sul

BOLÃO FEMININO OFICIAL
Blumenau 1043x1091 Joinville
BOCHA
Chave "A"
Palmitos 0x2 São Francisco do Sul
São Ludgero 1x2 Caçador

Chave "B"
Mafrá 2x1 Concórdia
Indial 2x1 Brusque
Chave "C"
Siderópolis 0x2 Tubarão
Ituporanga 2x0 Lages

PUNHOBOL
Blumenau 41x25 Itajaí
Joinville 30x27 São Bento do Sul
Joinville 45x24 Itajaí

TENIS DE CAMPO MASCULINO
Brusque 0x3 Rio do Sul
Lages 2x0 Jaraguá do Sul

TENIS DE CAMPO FEMININO
Itajaí 2x0 Xanxerê
Joinville 2x0 Brusque

TENIS DE MESA MASCULINO
Chave "A"
Rio Negrinho 1x5 São Bento do Sul
Chave "B"
Braço do Norte 0x5 Mafrá (WO)

Chave "C"
Anchieta 0x5 São Fco. do Sul
Florianópolis 5x0 Xanxerê
Chave "D"
Concórdia 2x5 Brusque

Chave "E"
Porto União 5x0 Ituporanga
Lages 5x0 Ipumirim
Itajaí 4x5 Bal. Camboriú

Chave "F"
Blumenau 5x0 Siderópolis
Rio do Sul 5x0 Xaxim
Chave "G"
Indaial 5x0 Caçador
Curitiba 0x0 São Lourenço D'Oeste

TENIS DE MESA FEMININO
Chave "A"
Concórdia 0x5 Curitiba
Chave "B"
Indaial 5x0 Rio Negrinho
Joinville 5x0 Bal. Camboriú

Chave "C"
Xaxim 5x0 Mafrá
XADREZ MASCULINO
Maravilha 0x3 Tubarão
Anchieta 1x2 Indaial

Joaçaba 3x0 Chapecó
São Fco. do Sul 2x1 Concórdia
Bal. Camboriú 1,5x1,5 Ipumirim
Itajaí 1x2 Criciúma

Brusque 0x3 Joinville
Jaraguá do Sul 3x0 Rio Negrinho
São Lourenço D'Oeste 0,5x2,5 Lages
São Bento do Sul 0,5x2,5 Florianópolis

XADREZ FEMININO
Jaraguá do Sul 2x0 Tubarão
São Francisco do Sul 2x0 Joaçaba
Joinville 2x0 Rio do Sul
Chapecó 1x1 Itajaí

MEDALHAS
Blumenau 3
Jaraguá do Sul 0
Bal. de Camboriú 0
Chapecó 0
Rio do Sul 0

Ouro Prata Bronze
1 1 0
1 1 0
0 0 1
0 0 1

Por dentro dos Jasc

UM RECADO À CCO

Gumerindo Putti, presidente da Comissão Central Organizadora dos XVI Jogos Abertos, não gostou da matéria publicada na edição de ontem, onde a delegação de São Joaquim reclamava das péssimas condições de alojamento a ela destinado. Um direito que assiste a Putti, sem dúvida. Mas com o ele vai explicar os problemas que estão ocorrendo no alojamento de Florianópolis, por exemplo? Os banheiros com vasos entupidos, e sem água. A luz falta com frequência e muitos atletas estão procurando outros locais para tomarem banho. E estes não são problemas apenas de Florianópolis. Uma rápida passagem pelos alojamentos vai mostrar à CCO que São Joaquim reclamou pouco. O difícil para Gumerindo Putti e sua equipe é aceitar umas evidências: Chapecó precisa muito mais do que investimentos do governo. E por enquanto estamos falando somente em alojamentos.

OUTRO RECADO À CCO

O setor de atendimento à imprensa, coordenado por João Afonso Boelter, está funcionando de maneira eficiente. Isso, em termos de Jogos Abertos, representa um feito memorável conseguido pela CCO. Até os XVI Jogos Abertos, ninguém tinha se preocupado com este importante setor. Talvez seja mais fácil cecear o trabalho da imprensa do que facilitar a informação aos órgãos que trabalham na cobertura dos JASC. Felizmente este ano alguém encarou o fato pelo lado mais prático e mais inteligente.

"TEJE PRESO"

A polícia de Curitiba está há dias procurando três assaltantes que já cometeram vários crimes na região. Dois são brancos e um é preto. Quinta-feira, os policiais atacaram uma Variant procedente de Curitiba, na barreira colocada perto da cidade. Vieram dois brancos e um negro, e não tiveram dúvidas. Chegaram perto do carro de metalhadora em punho, prontos para o tradicional "teje preso". Só que os passageiros da Variant eram Djama Hipólito da Silva (o preto), Newton Pereira, o Deleco e Diquinho Damiani, todos viajando para Chapecó, para os Jogos Abertos. Sorte que um dos policiais reconheceu Newton Pereira, ex-promotor de Curitiba: "Desculpe, doutor, não vi que era o senhor".

CONFIRMANDO

O jogo de ontem, entre as equipes femininas de voleibol de Blumenau e Anchieta veio apenas confirmar mais uma vez a necessidade do sistema de eliminatórias, idéia finalmente encampada pelo governo estadual (que também encampou os JASC). As meninas de Blumenau jogaram apenas 20 minutos, tempo mais que necessário para vencer os dois sets — 15x0 e 15x5. E só perderam tempo, diga-se de passagem.

OUTRO PROTESTO?

Ainda bem que os presidentes das CMes de Joinville, Blumenau e Florianópolis vieram a Chapecó com o intuito de competir, apenas. Pois senão já estava se delineando um protesto, de Joinville contra Concórdia (que jogaram ontem), pela inclusão de uma atleta estudante em Joinville atuando na equipe de Concórdia, mas residente nesta última.

A "possibilidade" foi levantada por uma atleta de Joinville, ontem à tarde. E que ela não sabia das declarações dos dirigentes das três CMes, este ano mais preocupados com as competições que com as confusões que os protestos geram.

Boutique 1311 e Korrigan Paris querem ver todo mundo en ton sur ton neste verão.



Em nossa loja você encontra a Coleção Korrigan Paris em ton sur ton para combinar azul com azul, verde com verde, bege com bege e assim por diante. Venha conhecer todos os modelos: um verão em ton sur ton é muito mais alegre.

KORRIGAN Paris

BOUTIQUE 1311

Av. Getúlio Vargas, 2808
Chapecó - SC

O sucesso dos XVI Jogos Abertos de Santa Catarina também depende de você. Participe.

Caderneta de Poupança
GARANTIDA PELO GOVERNO FEDERAL

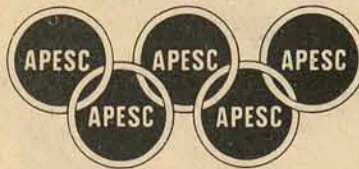

public

