

O TEMPO — Pressão atmosférica média: 1011.1 milibares. Temperatura média do dia: 22.4 graus centígrados com um máximo, na maior insolação, de 26.6 graus e um mínimo, à noite, de 14.9 graus (no planalto, a média mínima será de 07.9 graus). Estado médio do céu: cumulus, stratus, cirrus, de meio claro a encoberto. Nevoeiros noturnos nas margens de rios, serras e litoral. Estado médio do tempo: com instabilidades passageiras no planalto e litoral, passando a estável-bom. Massa fria em curso com quedas de temperatura. Previsão: A. Seixas Netto.

# O ESTADO

Florianópolis — Domingo 12 de outubro de 1975 — Ano. 61 — No. 18.173 — Edição de hoje 28 páginas — Cr\$ 2,00

Segundo a Casan, o projeto final de engenharia do novo sistema de esgotos de Florianópolis está quase concluído. Assim, no ano que vem deverão ser iniciados os trabalhos de construção da rede de esgotos. O projeto abrangendo toda a área urbana da Ilha Estreito e São José, foi dimensionado para uma população de 500 mil habitantes, ou seja, deverá servir a cidade com boas condições até o ano 2.000. (página 12).

**Vigilância integrada deixa cidade tranquila**  
Página 13.

## Decisão sobre contratos de risco bem recebida na maioria dos países da América Latina

Página 5.

**Líder da Arena quer programa bem divulgado**  
Página 3.



Sessenta pessoas feridas foi o saldo dos choques ocorridos ontem na cidade do Porto. As patrulhas militares foram retiradas das ruas, refletindo, segundo a AP, a ausência de toda autoridade (P.2)



O Figueirense não pôde treinar ontem por causa da chuva mas o acadêmico Cláudio Bley garantiu a presença de Volmir, que era a única dúvida. O Tiradentes fez um recreativo à tarde, na Universidade. O jogo começa às 16 horas, com arbitragem de Rubens Carvalho (Pg.8)

### sono tranquilo para Santa Catarina

O maior estoque de colchões, das melhores marcas nacionais, com 30% de desconto. PEDROSO — o maior revendedor de colchões — oferece agora, para hotéis, colégios, casas de praia e residências, os melhores colchões, para entrega imediata em qualquer quantidade.



Colchão Pedroso dupla face anatômico - luxuosíssimo sob medida. Bordado. O colchão que preserva os males da coluna. Indicação para todas as idades. Qualquer compra em 24 pagamentos. Aproveite agora e compre o seu colchão em

**PEDROSO**  
MÓVEIS E TAPETES

Rua Santos Saraiva, 49  
Fones: 44-1389 e 44-2517  
Estreito - Florianópolis

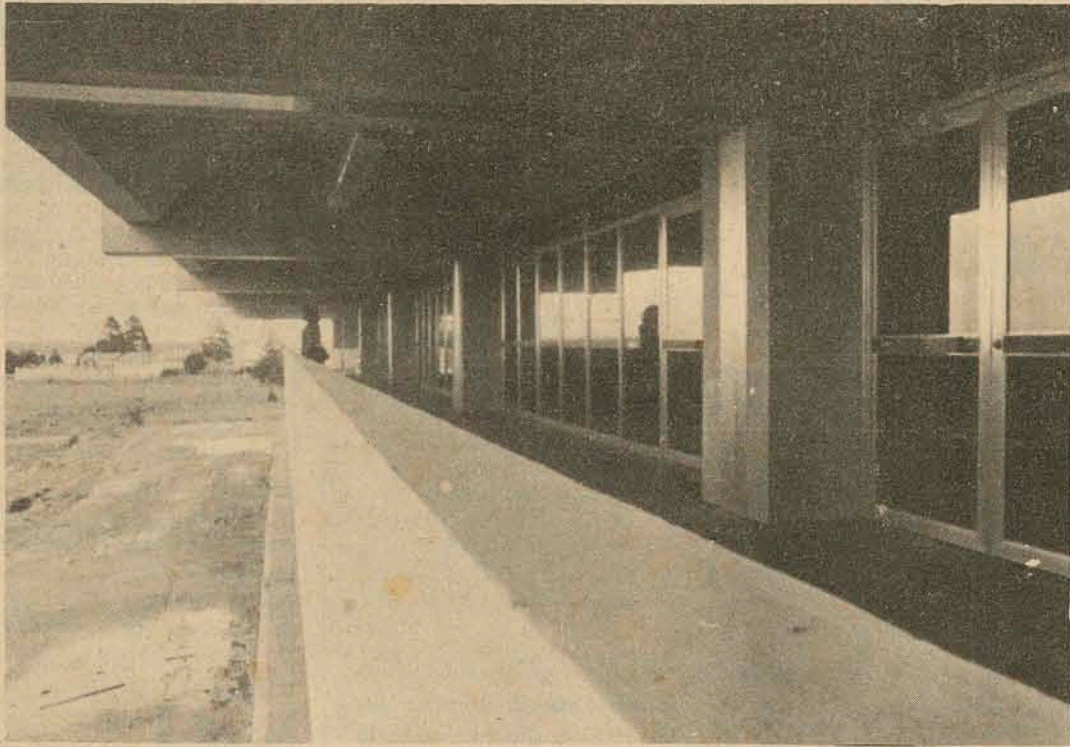

O novo terminal de passageiros do Aeroporto Hercílio Luz está sendo limpo para entrar em funcionamento. A licitação para a construção da segunda pista está sendo providenciada em Brasília e o atual terminal vai ser destinado às cargas aéreas (página 24).



Na opinião do deputado Miraci Deretti, o Brasil se ressentir de uma sociedade civil bem estruturada. Para conseguí-la, apontou como melhor caminho o estímulo à formação de novas lideranças (P.3).

### Prorrogado o prazo para inscrições ao vestibular

Página 21.

Ao expor suas mais recentes pinturas na Galeria Seta, em São Paulo, Rodrigo de Haro recebeu um amplo reconhecimento por parte da crítica e público. Na página 17 ele fala de sua arte.



### Padre vê as vocações sacerdotais em crise

Página 9.

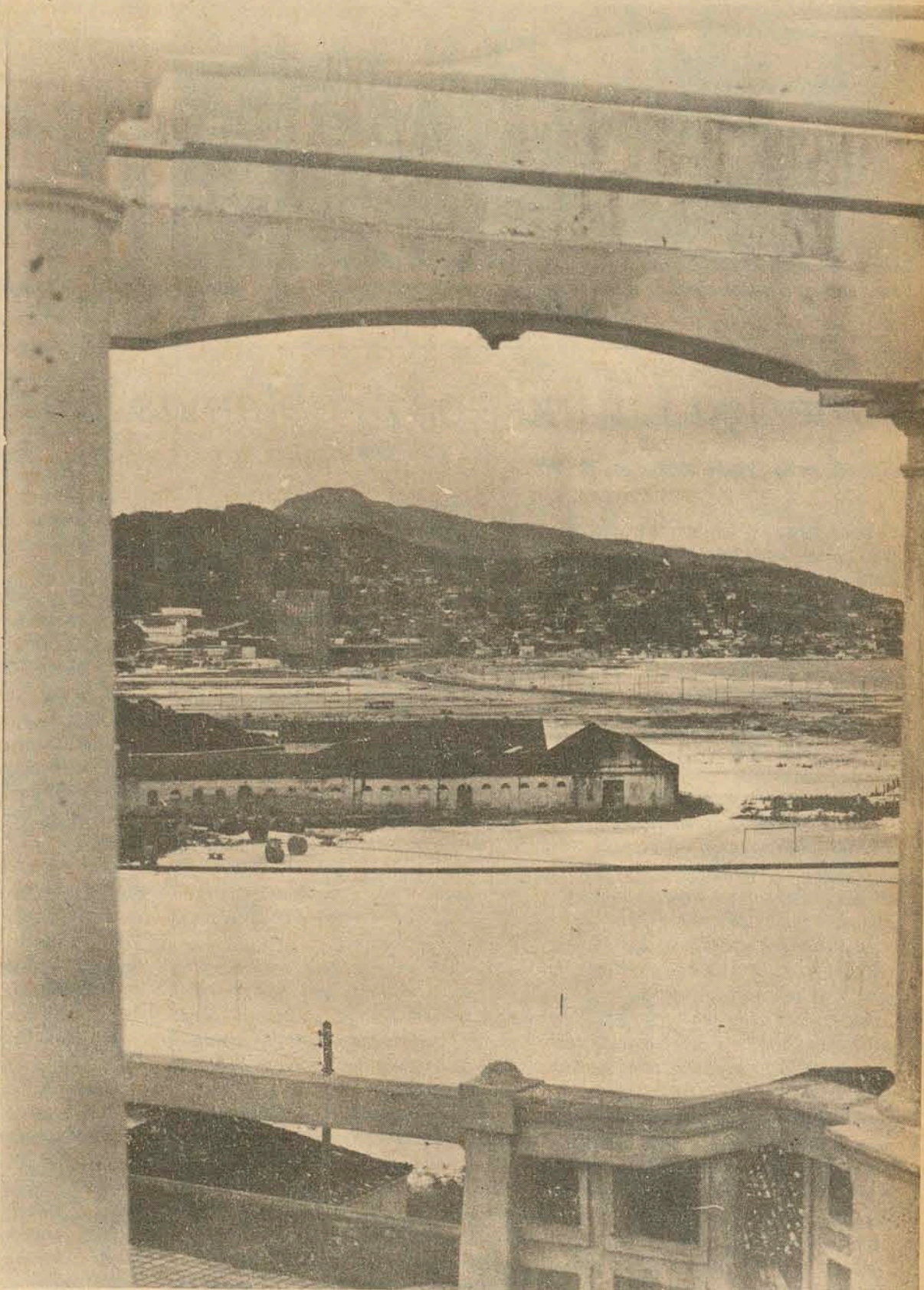

O Departamento de Estradas de Rodagem está realizando o projeto final para urbanização do aterro, cujas obras vão ser financiadas pelo BNH. A preservação da área para fins de lazer e recreação foi garantida pelo governo do Estado (página 24)









## Brasil leva 10 anos para ter todo o álcool necessário à gasolina

O Brasil precisará ter disponível cerca de 1 bilhão e 500 milhões de litros de álcool anidro anualmente para atender a uma mistura de 10 por cento à gasolina automotiva, necessitando para isso de aumentar o número de hectares plantados de cana-de-açúcar e outros vegetais e ampliar a quantidade de unidades industriais, plano que somente será viável num prazo de 10 anos.

A opinião é de técnicos do governo, encarregados dos estudos sobre a mistura carburante álcool-gasolina, que defendem em 10 por cento a percentagem ideal para essa mistura baseados em dados técnicos da própria indústria automobilística que, através de testes de tensão de vapor, verificou-se que com o percentual de 10 por cento não há necessidade de fazer adaptações no motor do veículo. Mas, apesar disso, disseram, o CNP continua estudando até a taxa de 15 por cento.

Acrescentaram que a adição de 10 por cento de álcool anidro à gasolina melhora o rendimento do motor, fazendo com que a octanagem do combustível se eleve de 73 para 78 e transformando a gasolina como um elemento econômico para o consumo, no entanto, essa economia pode ser anulada pelo menor poder calorífico do álcool.

Os técnicos defendem a homogeneização e a constância da mistura que deve ser feita ainda em bases nacionais. Para que não haja prejuízos para o motor é preciso que o percentual seja uniforme em todo o território nacional e que a mistura seja feita junto às refinarias da Petrobrás.

A execução do plano de mistura de álcool anidro à gasolina, na opinião dos técnicos, depara-se com vários problemas e entre eles está a disponibilidade do produto. No momento o país só em disponível 208 milhões de litros de álcool e que caso a adição fosse feita somente em São Paulo daria apenas uma percentagem de 4,5 por cento.

A curto prazo, a adição de 10 por cento é impossível. A médio prazo ela é exequível com alguma dificuldade. Antes de 1980 pode ser que conseguimos chegar aos 10 por cento, pois em 1978 o percentual estará ainda em torno de 5 por cento, em bases nacionais. A vantagem é que em qualquer taxa haverá redução da fuga de divisas. Com 10 por cento de álcool o Brasil deverá economizar cerca de 150 milhões de dólares.

## Empresários de auto-peças aprovam contratos de risco

São Paulo - O presidente do Sindicato Nacional da Indústria de Autopeças-sindipeças, Sr. Luiz Eulálio de Bueno Vidigal Filho que o presidente Geisel agiu certo adotando o contrato de risco, como alternativa válida, no atual quadro econômico, para assegurar ao país investimentos e realização de pesquisas para descoberta de novas jazidas petrolíferas.

O fundamental - diz o presidente do Sindipeças - é que o monopólio estatal em favor da Petrobrás foi mantido, conciliando-se o interesse econômico do Brasil com o pragmatismo da decisão política, dentro de uma nova realidade mundial que a extrema dependência ao petróleo gerou.

"Diante de um problema tão apaixonante, com o do petróleo, torna-se difícil exprimir uma opinião desapaixonada, e por isso mesmo acredito que como solução conjuntural, a adoção do contrato de risco foi a melhor que se poderia e se deveria tomar rapidamente", diz o Sr. Luis Eulálio Filho.

"Temos razões de sobra para ficarmos tranquilos de que os contratos de risco de sobra para ficarmos tranquilos para um país que luta avidamente para eliminar sua vulnerabilidade no campo energético, onde 2/3 de suas necessidades de óleo bruto tem de vir do exterior, de fontes longínquas", acrescenta o presidente do Sindipeças.

O presidente do Sindipeças (diretor do grupo Cobrasma), diz ainda que o Brasil é hoje uma nação adulta, respeitada internacionalmente, capaz, portanto, de suportar os alegados perigos de abrir suas pesquisas petrolíferas a grupos internacionais.

Não seria sensato - prossegue sua análise - que um país que optou pelas exportações como uma das molas-mestras de seu desenvolvimento econômico, que conquista, cada vez mais agressivamente novos mercados e novos parceiros comerciais, tivesse medo de aceitar também parceiros na pesquisa de petróleo.

"Se isso fosse válido, o princípio de que a Petrobrás deve aceitar sozinha a missão de pesquisar petróleo no Brasil. Embora sem recursos a nível adequado às necessidades nacionais, o que dizer de sua ação desenvolvida em sete países - Argélia, Colômbia, Egito, Iraque, Irã, República Malgaxe e Líbia", indaga Vidigal Filho.

O presidente da Associação Brasileira para o Desenvolvimento das Indústrias de Base - Abdib Sr. Cláudio Bardella, diz que toda proposta deve ser aceita em princípio, não acreditando que uma simples tomada de posição contra ou a favor do contrato de risco possa em si ser útil à nação.

"Sou um homem prático, que gosto apenas de opinar sobre o que conheço. Como não sei ainda como eram os contratos de risco, torna-se difícil fazer uma análise", acrescenta Bardella, revelando que somente após o conhecimento dos tempos do contrato efetivo, em que todas as cláusulas sejam conhecidas, poderá analisar efetivamente o problema.

"Eu, que tenho me batido por uma crescente nacionalização do setor de bens de capital, por considerá-lo vital ao desenvolvimento nacional, e que sou conhecido por posições firmes em favor do desenvolvimento tecnológico do país, seria capaz até de aceitar a importação de tecnologia, desde que ela viesse efetivamente a beneficiar a nação, e fosse a única alternativa existente, aduz o presidente da Abdib.

## SP: mais 3 milhões de almas em 5 anos

A explosão populacional exigirá 821 mil novas habitações, a maioria para atender setores de baixa renda

São Paulo - Nos próximos 5 anos, a região metropolitana da Grande São Paulo deverá receber 3 milhões 850 mil novos habitantes (entre imigrantes e o crescimento vegetativo da população), o que representa uma demanda de 821 mil novas habitações. O mais grave é que, segundo a empresa metropolitana de planejamento (Emplasa), 66,7 por cento desses novos moradores da metrópole (2 milhões 500 mil pessoas) terão renda inferior a 5 salários mínimos e criarão uma demanda de 635 mil

moradias. Esse plano aproveitou também pesquisas promovidas pela Caixa Estadual de Casas para o Povo (Cecap), que constataram o problema habitacional estar intimamente ligado à questão da distribuição de renda.

Esses estudos demonstraram que, na grande São Paulo, 47,1 por cento da população - com renda de até 5 salários mínimos - moram em condições precárias, em domicílios "congestionados", "rústicos" ou "coabitados". 52,9 por cento da população da região metropolitana residem em condições consideradas "normais".

O secretário dos Negócios metropolitanos, arquiteto Roberto de Cerqueira Cesar, acha que, em São Paulo, o problema da favela não tem as mesmas dimensões e difere estruturalmente do fenômeno do favelamento do Rio de Janeiro, "onde a questão tem raízes históricas".

O plano concretizará a adesão do Estado ao Plano Nacional da Habitação Popular (Planhap) e pretende atenuar a crise habitacional do Estado inteiro, cuja demanda prevista de moradias até o fim da década de 70 é de 1 milhão de residências novas. Os técnicos da Emplasa adiantaram ontem que o governo estadual deverá apresentar, no plano, "um leque de formas de atuações".

Segundo um técnico, "além da solução tradicional de construção de conjuntos habitacionais, o plano paulista deverá apresentar mais de 20 programas, entre os quais se destacam o da formação de um banco de terras para funcionar como instrumento regulador do mercado fundiário do Estado; utilização de terras públicas (do INPS, da Ferrovia Paulista S.A. - Fepasa e outros); lotes urbanizados, auto construção; mutirão, reforma para melhoria; habitação de aluguel e a produção de componentes industrializados (como a parede hidráulica, todo o sistema hidráulico da cozinha e do banheiro)".

O governo do Estado deverá construir 300 mil casas para a faixa de zero a 5 salários mínimos, até 1980. Já no próximo ano, serão construídas 20 mil casas, representando um investimento da ordem de Cr\$ 70 milhões.

O plano paulista deverá apresentar mais de 20 programas, entre os quais se destacam o da formação de um banco de terras para funcionar como instrumento regulador do mercado fundiário do Estado; utilização de terras públicas (do INPS, da Ferrovia Paulista S.A. - Fepasa e outros); lotes urbanizados, auto construção; mutirão, reforma para melhoria; habitação de aluguel e a produção de componentes industrializados (como a parede hidráulica, todo o sistema hidráulico da cozinha e do banheiro)".

O governo do Estado deverá construir 300 mil casas para a faixa de zero a 5 salários mínimos, até 1980. Já no próximo ano, serão construídas 20 mil casas, representando um investimento da ordem de Cr\$ 70 milhões.

JÁ CHEGOU CORCEL 76



VENHA CONHECER! NA FLORISA Integrante do Grupo Sul-Brasileiro

PROTEÇÃO TOTAL



Proporciona ao operário as condições mínimas de conforto no trabalho. Ele se sentirá protegido e produzirá mais. Proteção Total aos trabalhadores sujeitos às intempéries é com a REAL. Construção Civil, Lavoura e Atividades afins.

CAPAS (chuva e frio) CAPACETE CAPUZ CALÇADOS BOTAS LUVAS



30 anos a serviço da Segurança do trabalhador

REPRESENTANTE: ANTONIO LUIS DO NASCIMENTO SOBRINHO RUA ETIENE DOUAT, 45 TEL.: 4644 - JOINVILLE - SC

A. GONZAGA É A MAIOR IMOBILIÁRIA DE SANTA CATARINA. E A 43.ª DO BRASIL.

Quem afirma isso é uma das mais importantes revistas brasileiras.



dados extraídos dos balanços de 1974 das empresas

No ramo estamos classificados em 43º lugar. Na classificação geral (todas as setores), estamos classificados em 1.221º lugar.



A. GONZAGA S.A. CONSTRUTORA SOCIEDADE ANÔNIMA DE CAPITAL ABERTO 15 ANOS TRABALHANDO PARA VOCÊ

G. H. IMÓVEIS LTDA.

Praça Pereira Oliveira - Ed. Visconde de Ouro Preto - Sobre Loja no. 6 CRECI - 63 - Fone 2-5495 Fpolis - Sta. Catarina

VENDE-SE

CASAS:

Coqueiros Ref. 005 - Excelente casa de alvenaria em localização privilegiada, c/hall de entrada, living, s/estar, s/jantar, lavabo, copa-cozinha, biblioteca, 5 dormitórios, 4 banheiros, 3 terraços, garagem para 4 carros, dependência de empregada, churrasqueira e lavanderia. Preço - Cr\$ 950.000,00

Coqueiros Ref. 008 - Casa de madeira c/living, s/estar, s/jantar, 3 dormitórios, cozinha, banheiro, área de serviço e quintal. Preço - Cr\$ 226.000,00

Itaguçu Ref. 009 - Casa de alvenaria c/entrada social, living, s/estar, 3 quartos, 2 banheiros, copa-cozinha, dependência de empregada, área de serviço, churrasqueira, garagem. Preço - Cr\$ 750.000,00

José Mendes Ref. 006 - Casa de alvenaria, c/living, 3 dormitórios, banheiro, copa-cozinha, dispensa, dependência de empregada, churrasqueira, varandão coberto e garagem. Preço - Cr\$ 400.000,00

APARTAMENTO

Apartamento Central Ref. 002 - Estritamente residencial, c/living, 3 dormitórios, copa-cozinha, banheiro social, banheiro priv. do casal, dependência completa de empregada, garagem individual, armário embutido, interfone, telefone aquecimento d'água, ar condicionado, porteiro eletrônico e carpet. Preço - Cr\$ 520.000,00

O TELEFONE APROXIMA AS PESSOAS. COMPRE O SEU.

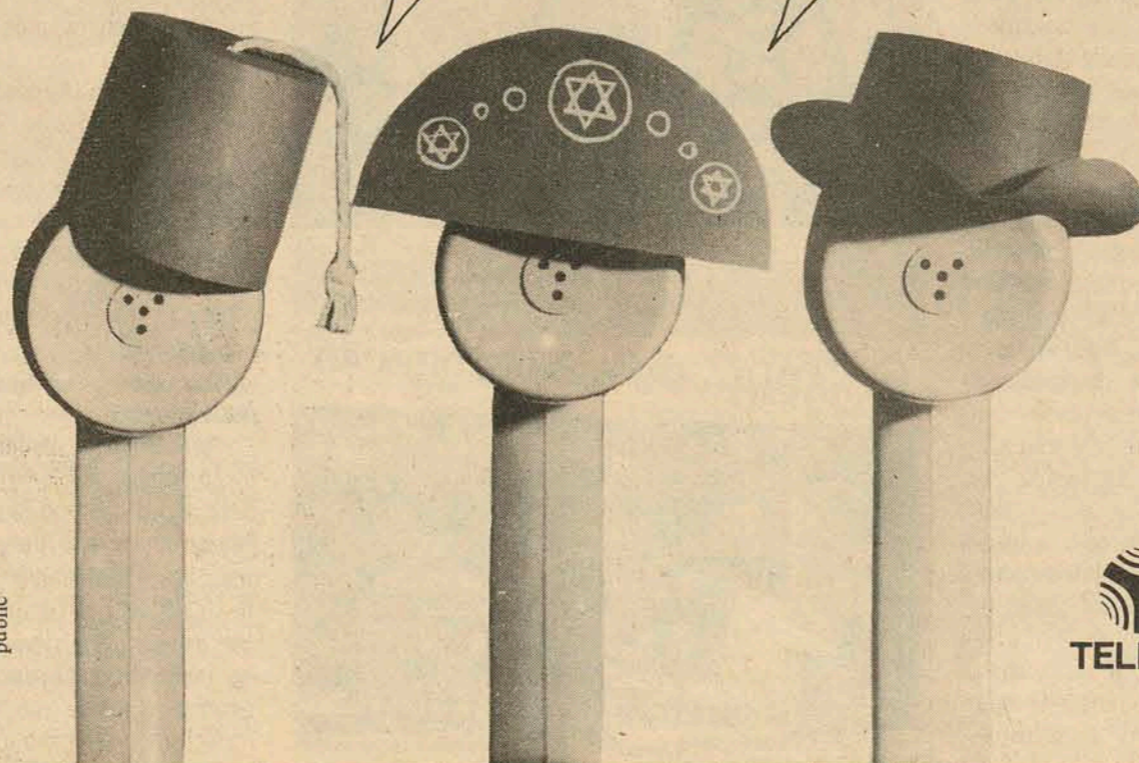

Imagine o quanto é agradável dar um alô para as pessoas, de vez em quando. Para a namorada, para a esposa (elas ficam tão contentes quando você se lembra delas). A TELESC está providenciando para que mais 7 mil pessoas tenham o seu telefone no ano que vem, em Florianópolis. Serão três 3 mil para o centro, 2 mil para o Estreito e 2 mil para a Trindade. Os telefones comerciais poderão ser pagos em até 24 meses e os residenciais em até 36 meses. Vendas e informações na Rua Victor Meirelles, 11, ou pelo telefone 22-1133.



Ministério das Comunicações TELESC/telecomunicações de santa catarina s/a Subsidiária da Telebrás



Kanela levou os jogadores para o ginásio da Universidade, onde realizou o primeiro treinamento.

# Em uma semana Kanela quer arrumar o time

O técnico Kanela realiza amanhã o seu terceiro treino com a seleção de Florianópolis, que vai disputar os Jogos Abertos de Santa Catarina, que inicia no próximo final de semana em Chapecó. Com o espaço de apenas uma semana para preparar tecnicamente a equipe, Togo Renan Soares, um homem confiante no seu trabalho e transmitiu otimismo quanto as possibilidades da seleção nos JASC.

Como havia afirmado anteriormente, o técnico está procurando não inventar, "senão eles não farão o que eu quero e acabam também não fazendo o que estão acostumados". Nos treinos Kanela apresentou novos fundamentos sempre dentro de um espírito competitivo, treinando jogadas de meia-quadra, com marcação por zona e individual. Ressaltou o técnico que nos trabalhos de hoje já vai definir os 12 jogadores que seguem para Chapecó.

Kanela demonstrou a sua satisfação pelo material humano encontrado e o bom nível técnico dos jogadores, assim como a dedicação dos mesmos. De uma forma geral, Togo está otimista quanto a um bom resultado da seleção em Chapecó. Ao desembarcar no aeroporto o treinador afirmou que reconhece não existir o tempo ideal para se preparar devida-

mente uma seleção de basquetebol. E ressaltou que este problema seria superado diante das condições técnicas encontradas nos jogadores e que poderia fazer melhor no decorrer dos jogos.

Analisando o basquete no âmbito mundial, enfatizou Kanela que a modalidade muda a cada dia e no Brasil, São Paulo é o Estado que mais se preocupa com a difusão deste esporte. Por isso o basquetebol paulista se destaca entre os Estados brasileiros, mas ressaltou que o interior do Estado é o forte, e aplica muito dinheiro para manutenção dos clubes.

Kanela foi bicampeão mundial nos anos de 1959 e 63, mas afirma que muita coisa mudou: "o basquetebol do Brasil caiu um pouco dentro do conceito técnico, mas existe um trabalho de renovação e novos atletas estão aparecendo. O basquete cresce no mundo inteiro. Mas lá fora existe um trabalho planejado de organização. No Brasil existe trabalho mas a organização ainda é falha.

Além do basquetebol, Kanela também já foi técnico do Flamengo, no futebol. Recentemente acabou de elaborar um trabalho, no sentido de introduzir no futebol, técnicas que são utilizadas no basquetebol.



Apurar as condições técnicas, uma preocupação de Kanela.

# Jogos Panamericanos têm hoje solenidade de abertura

**Cidade do México** — Os VII Jogos Panamericanos serão abertos hoje em uma cerimônia que terá o colorido do folclore mexicano, uma exibição de ginástica rítmica, severas medidas de segurança e o tradicional entusiasmo dos grandes torneios desportivos.

Espera-se a lotação completa do imponente estádio Azteca, com capacidade para 105 mil pessoas.

Vinte mil bolas coloridas serão lançadas ao ar e dez mil pombos serão soltos durante a cerimônia que os organizadores disseram poder ser observada a vários quilômetros de distância.

O presidente Luis Echeverria estará à frente das autoridades mexicanas e dos dirigentes esportivos de todo o continente.

As autoridades mexicanas adotaram severas medidas de segurança para evitar qualquer incidente. Todo o aparato de segurança é, contudo, extremamente discreto e os organizadores dizem que o objetivo é conseguir a máxima eficiência sem interferir no normal andamento dos jogos.

A cerimônia inaugural será às 10,50 horas (11,50 de Brasília). A bandeira olímpica será entregue pela delegação da Colômbia, país sede dos últimos jogos Panamericanos, e içada no estádio onde cerca de 800 conjuntos folclóricos se apresentarão e 150 atletas farão uma exibição de ginástica rítmica.

Em seguida se realizará o tradicional desfile das delegações. Um porta-voz da representação chilena disse que teme alguma manifestação contrária por parte de seus compatriotas que estão refugiados no México. Sua delegação não desfilará com todos os elementos.

O desfile será aberto pelas antilhas holandesas, seguindo-se a ordem alfabética, e encerrada pela delegação do México, por ser o país anfitrião. A cerimônia de abertura terá a duração de três horas e 20 minutos.

## BRASIL

No torvelinho que precede a abertura dos

sétimos Jogos Panamericanos, marcada para hoje nesta capital, os membros da delegação brasileira tem, em geral, se sobressaído pela simpatia que transmitem àqueles que os procuram nas equipes brasileiras se mostram confiantes, e acreditam poder terminar a contagem geral em quarto lugar, à frente dos mexicanos — os anfitriões.

Em 1971, em Cali, os brasileiros ganharam apenas 20 medalhas, terminando em quinto lugar, na classificação geral, atrás dos americanos, cubanos, canadenses e mexicanos.

Eis alguns flashes da delegação brasileira:

1. O peso-pesado Jair Campos disse pouco importar-se com o favoritismo atribuído ao cubano Teófilo Stevenson — campeão olímpico — e promete muita luta.

Jair, aos 30 anos, luta há dez anos como amador, e confia poder chegar pelo menos a ganhar uma medalha. Há nove pesos-pesados inscritos no boxe, três a mais do que em 1971, em Cali, quando o brasileiro Maximiano Campos ganhou uma medalha de bronze, mesmo tendo lutado apenas uma vez... e perdido.

Jair tem treinado com afinco diariamente, fazendo "footing" pela manhã e luvas à tarde. No momento, o lutador brasileiro se recupera de um torçol em seu olho esquerdo.

2. Em basquetebol, o Brasil estreiará no masculino contra o Porto Rico, segunda-feira, à noite, e contra o México na terça-feira, no feminino.

Ainda na sexta-feira, os brasileiros ganharam ontem à tarde, levemente no campo de Xichomilco. Apesar das contusões de alguns jogadores, o técnico Zizinho confia na força de sua seleção.

Além, após o treino de sexta-feira, Zizinho e o preparador físico Claudio Coutinho estiveram presentes ao treinamento da Costa Rica, primeiro adversário do Brasil.

Sem querer falar muito, Zizinho apenas disse que os costarriquenhos "não são bobos, por isso teremos que nos precaver".

# Jairzinho sai do América para Chapecó

**Joinville** (Su cursal) — Instabilidade do tempo levou a Liga Joinvilense de futebol a cancelar o jogo do torneio Incentivo entre América e Carlos Renaux, programado para a tarde de ontem nesta cidade. Osni da Silva Pinheiro, presidente da LJF, foi ao estádio Olímpico e verificou a condição do gramado e em seguida entrou em contato com Giuliani, e imediatamente comunicou à direção do Carlos Renaux.

**JAIR NA CHAPECOENSE**  
O atacante Jairzinho em litígio com o América, passou os dias de quarta e quinta-feira em Chapecó, acertando detalhes para ingressar naquele clube e depois de tudo resolvido retornou a Joinville, onde conversou com a diretoria do América tentando a liberação do seu passe, o que deverá ocorrer nas próximas horas.

**DIRMAEL TAMBÉM**  
Desde sexta-feira, está nesta cidade um emissário da Chapecoense com a incumbência de acertar com Dirmael do Caxias e sua contratação. Depois de acertar tudo com o atleta, o dirigente vai conversar com a direção do Caxias para sondar a possibilidade de conseguir a liberação do profissional, cujo contrato com o clube joinvilense vai até o final do ano. Além de Dirmael e Jairzinho, também o goleiro Célio, que atuou pelo Fluminense, da primeira divisão, foi convidado para passar por um período experimental no clube do oeste.

**CASA DAS CHAVES E FECHADURAS DE FLORIANÓPOLIS LTDA.**  
Especializada em Ferragens em Estilo  
**RUSTICO - COLONIAL CROMADOS**  
Agora sob nova Direção. Verifique nossos preços.  
Faz-se chaves na hora e atendemos a domicílio. Fone: 22-3879  
Rua Araújo Figueiredo, 7

Ministério das Comunicações  
**TELESC** telecomunicações de santa catarina s.a  
Subsidiária da Telebrás

**CONVOCAÇÃO**

A TELESC solicita o comparecimento das pessoas abaixo relacionadas à Praça Getúlio Vargas no. 15, para, em contato com o Engenheiro Pedro Neves da Silveira, tratarem de assuntos relacionados com a instalação do seu telefone:

- LEMOS FILHOS, Secundo
- MUSSI, Walter
- FERNANDES, Arthur Melo
- SCHICHTING, Nelson

Florianópolis, 03 de outubro de 1975.  
A DIRETORIA

**Caixa Econômica Federal Loteria Esportiva**

Cartões que não concorrem, de acordo com os relatórios dos computadores (Art. nº 9, Parágrafo 1º da Norma Geral dos Concursos de Prognósticos Esportivos). Os apostadores, cujos números dos cartões constam da presente publicação e que não tenham sido substituídos por outros, devem solicitar dos respectivos revendedores a devolução da importância paga.

**TESTE Nº 256**

20-00001	551234	20-10052	346026
20-00003	617287		348029
20-00015	274502		348071
	274504	20-10054	103051
20-00016	140704	20-10058	278953
20-00018	4002		280454
20-10012	616751	20-10067	538269
	617898	20-10071	363905
20-10020	463703		363957
	463705	20-10074	227151
20-10021	483991	20-10076	238165
20-10027	512652		240739
	512723		240850
20-10030	400073	20-10077	183781
	A		185900
	400092		187119
20-10034	355932		188882
	356100	20-10078	116210
20-10037	365996	20-10079	464465
	366734		470116
	366761	20-10080	143855
20-10046	286940		144742
20-10049	256495		145690
	256733	20-10083	269957

FAÇA HOJE SUAS APOSTAS NA LOTERIA ESPORTIVA É BEM MELHOR SER APRESSADO E MILIONÁRIO DO QUE PERDER A CHANCE POR ESQUECIMENTO.

**ela estará sempre com você**

Nos momentos mais decisivos do Campeonato Brasileiro ela estará sempre junto de você. Nos lances mais importantes. Nas jogadas mais sensacionais, a **RADIO GUARUJA** acompanhará a bola e lhe oferecerá as sensações e todas as grandes emoções do Campeonato Brasileiro. **RADIO GUARUJA** sempre com a bola. E sempre bem perto de você.

**FIGUEIRENSE x TIRADENTES**  
Patrocínio: Emedaux e João Vieira & Cia Ltda.





# Os seminários estão vazios. Não há vocações

Criciúma (Sucursal) — “A proliferação dos meios de comunicação, o avanço industrial e o aumento cultural do povo, são os principais motivos da crise de vocações sacerdotais”. A declaração é do Diretor do Seminário Rogacionista Pio XII de Criciúma, Padre Guido Vivona, acrescentando que “no Brasil talvez esta crise esteja apenas no início”.

Disse o Padre Guido que “nos países europeus onde existe grande concentração industrial, as vocações sacerdotais estão a beira da falência. Entretanto se estabelecermos um paralelo entre Brasil-Europa, relacionando seu nível de desenvolvimento, podemos afirmar que em nosso País num futuro, haverá uma diminuição na formação de sacerdotes”.

— Por outro lado, nota-se um lento esvaziamento nos seminários de todo o País, o que permite dizer que a crise ainda não atingiu proporções alarmantes, no entanto permanecem as preocupações e incertezas de um futuro pouco promissor”.

## ANTIGO LÍDER

Admitindo que atualmente o sacerdote não ocupa mais o lugar de orientador perante as massas disse o Padre Guido que “nos velhos tempos, o padre ocupava uma posição privilegiada, principalmente nos pequenos centros e zonas rurais, onde se destacava entre as pessoas mais cultas. Possuía uma certa vantagem sobre os demais: ser discípulo de Cristo e às vezes até era considerado um Deus. Com a radical mudança das mentalidades, veio a crise”.

— Nas categorias sociais mais ligadas ao tradicionalismo cristão, o uso facultativo da batina teve certa influência negativa na imagem do religioso. Já nos níveis mais avançados, o padre a paisana não exerce nenhuma influência e nem também é motivo de respeito, pois as pessoas são mais racionais e não se deixam levar por sentimentalismos. Isso é muito bom pois a Igreja deve ser encarada com razão e não só com o coração. A Igreja não teme o progresso mas sim a ignorância”.

A interiorização dos meios de comunicação, principalmente a televisão, na opinião do Diretor do Seminário Pio XII, vem repercutindo negativamente na formação familiar, devido ao seu total despreparo no recebimento de certas informações.

— O baixo nível de frente parte dos programas da



televisão brasileira e a inadequação de horários para programas pouco saudáveis, levam as famílias a possuírem idéias fantasiosas e utópicas, provocando-lhes uma espécie de lavagem cerebral”.

Disse que “em termos de comparação no campo vacional e comercial, ocorre a mesma coisa. Como a dona de casa faz suas compras suggestionada pelos anúncios, o religioso pode ser desviado pelas más informações anunciadas ao jovem sem um mínimo de condição para optar”.

— Não tenho conhecimento no momento, de programas favoráveis a formação familiar. Mas os que são levados ao ar, divulgam em sua maioria, um mundo certado de fábulas e fantasias, nunca evidenciando a concreta realidade social. Isto, geralmente acarreta um sacerdote a menos”.

Para ele “a diminuição do número de candidatos ao sacerdócio que se verifica em todo o mundo, se constitui numa grande preocupação da hierarquia eclesiástica e também do povo cristão, pois há uma necessidade premente de líderes religiosos empenhados na orientação e formação das massas o interesse pelo sobrenatural, faz com que o povo caminhe ao encontro de um materialismo prático que aos poucos anula todo o sentimentalismo”.

— A complexa sociedade atual não permite quase nenhuma sobra de tempo para o homem se realizar espiritualmente. Então cada um procura viver sua própria fé em condições pouco favoráveis. Deste modo apodera-se do religioso um conceito de moralidade totalmente diferente onde o jovem por falta de orientação das necessidades do campo espiritual, é levado ao comodismo. É o jovem sendo arrastado para um materialismo prático: produção e consumo”.

## CELIBATO

Para o Padre Guido Vivona, o casamento viria dividir as suas preocupações, “pois ele como chefe de família teria duas funções e não atenderia nenhuma delas. O

padre não é um mero rezador de missas, mas acima de tudo orientador na formação espiritual das pessoas”.

Acentuou que na opinião de muitos, o casamento do sacerdote é a única solução para a crise de vocações. “Entretanto isto iria provocar uma total desorganização familiar ocasionando novas preocupações, e teríamos um sacerdote de péssima qualidade”.

## FALHAS

Admitiu o Padre Guido Vivona que a maior falha da igreja nas últimas décadas, “consiste na facilidade com que se processam inovações e divulgações de idéias e protestos sem a devida preparação dos receptores. Todas as mudanças no campo da formação e mesmo da liturgia, introduzidas recentemente, provocaram rupturas no meio do povo, não estava preparado para isso”.

— Outra falha ainda é a não divulgação dos cultos e ideologias da Igreja Católica. É necessário investir mais em propaganda organizada do que aplicar em atividades isoladas”.

A acrescentou que “a inexistência desse tipo de atividade na Igreja Católica, talvez se justifica pela falta de recursos financeiros e humanos. Deveríamos utilizar métodos mais adequados para fazer face às exigências dos tempos modernos. Existe porém, um problema. Geralmente a propaganda é mais orientada para finalidades de produção e consumo. No caso da Igreja, enquanto não se formar consciência de participação, a propaganda seria uma atividade de consumo, gerando problemas econômico e financeiros para a Igreja”.

Para o Padre Guido Vivona, do Seminário Rogacionista Pio XII, de Criciúma, a crise de vocações é consequência dos meios de comunicações, do avanço industrial, e o crescente aumento cultural do povo. Cenas como esta, do pequeno aluno estudando nos vetustos seminários, estão cada vez mais raras.



## Em 16 anos, apenas dois ordenados no Seminário Pio XII

Localizado no Bairro Pinheirinho, distante cinco quilômetros do centro de Criciúma, o Seminário Pio XII foi fundado em 1959 pelo Padre Paulo Petruzzelis. Em seus 16 anos de existência, já passaram por ele cerca de 1.200 jovens sendo que apenas dois concluíram seus estudos finais.

— A única consolação que temos ao assistir a rápida passagem dos jovens pelo Seminário — acentuou Padre Guido — é que eles levam uma elogiável bagagem cultural e espiritual e as aplicam na vida social”.

Diz o Padre Guido que a média de idade dos jovens que ingressam no seminário está em torno de 10 a 13 anos, “e que geralmente eles provêm de pequenos municípios do interior”.

Explica ele que para chegarem ao sacerdócio, depois de concluírem o 2o. grau, os seminaristas cursam dois ou três anos de filosofia, um de estágio em paróquias, um de noviciado para a congregação religiosa e quatro ou cinco anos de teologia”.

— Atualmente, ao contrário dos “velhos tempos”, o Seminário permite aos seminaristas um maior contato com o mundo exterior, e o regime de semi-internato não está funcionando devido a distância que separa a família dos jovens”.

Em todos nós há uma criança que nunca deveria ter adormecido.

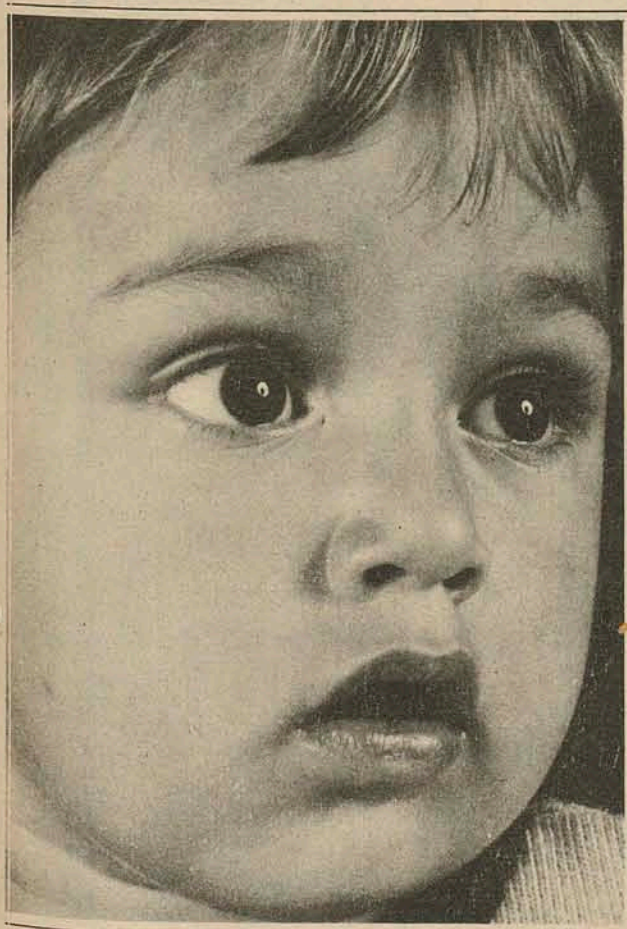
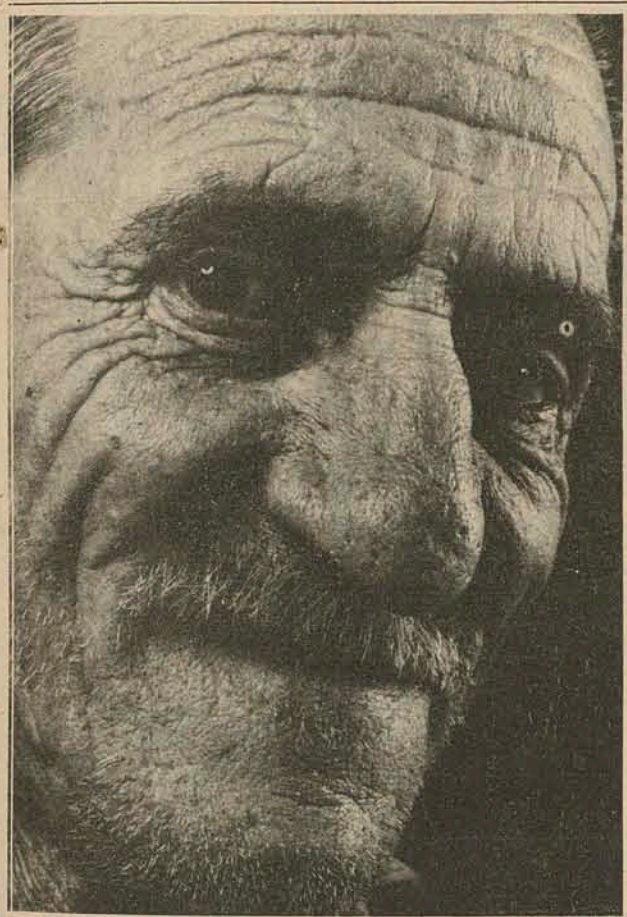

**Acorde e viva.**

Homenagem ao Dia da Criança.

  
**Grupo Olvebra**

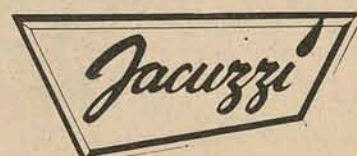

**REVENDEDOR AUTORIZADO**  
**JACUZZI**

EQUIPAMENTOS  
PARA  
PISCINAS

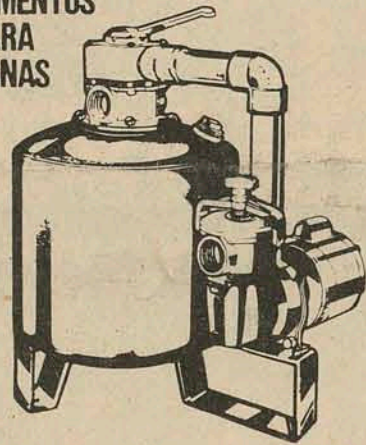

BOMBAS  
HIDRÁULICAS

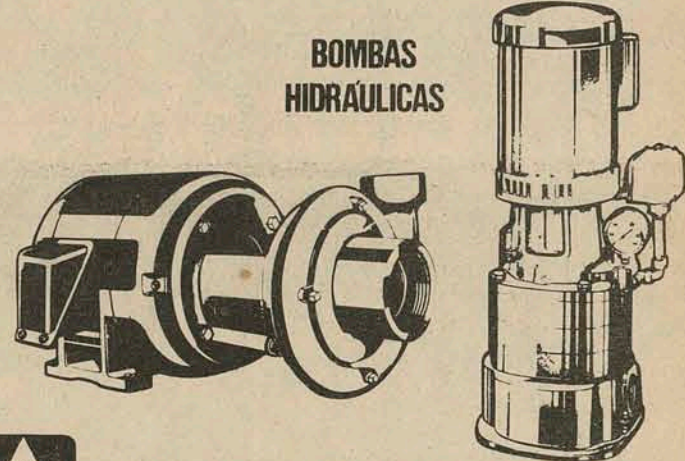

DISTRIBUIDORES



**ANDRÉ MAYKOT & CIA.**

**Caminhão? A BESC Financeira financia.**

Quantas vezes você deixou de cumprir prazos de entrega por culpa da transportadora?

Para resolver este problema, você deve tomar uma simples decisão: comprar o seu próprio caminhão.

Com ele, você além de cumprir os prazos de entrega, vai economizar muito mais.

Vá a BESC FINANCEIRA e conheça os planos de financiamento para a compra de um caminhão em 2 anos.

De acordo com o tamanho de seu orçamento.

Vá até a Besc Financeira ou procure a agência do Besc mais próxima.

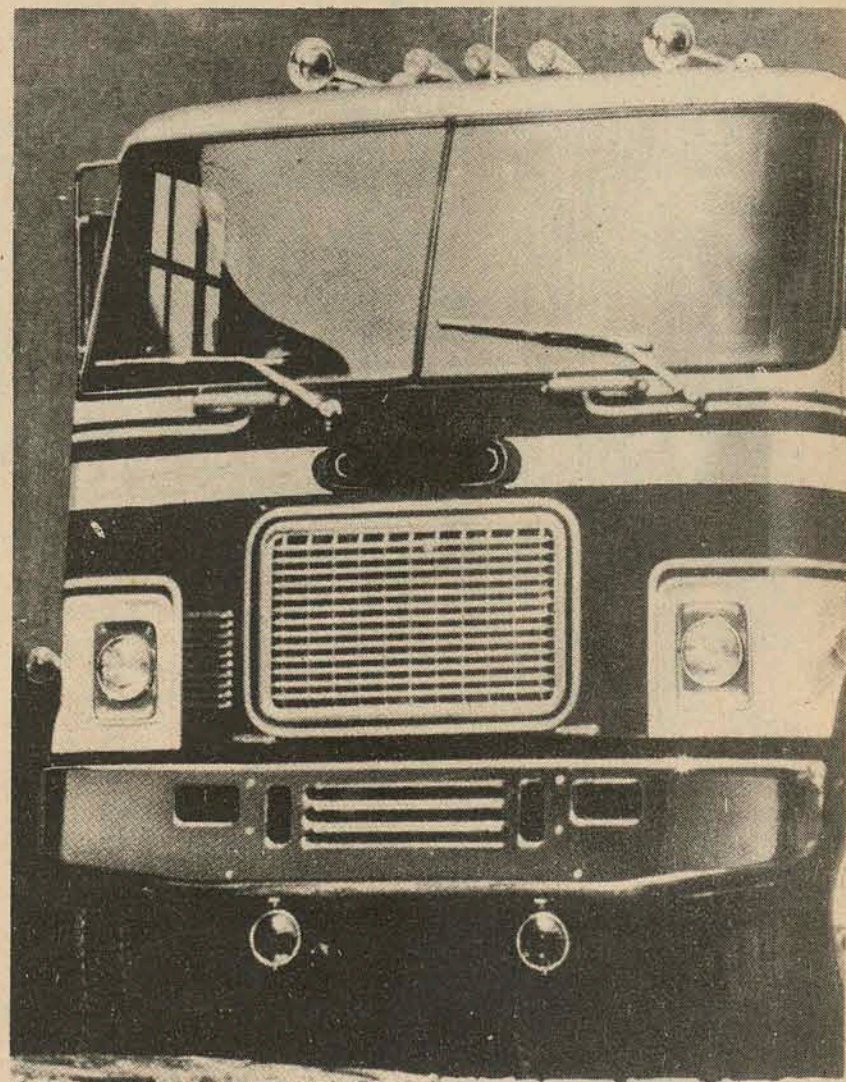

**BESC FINANCEIRA S.A. CRÉDITO, FINANCIAMENTO E INVESTIMENTOS**  
Uma Empresa do Grupo Financeiro BESC

GOVERNAR É ENCURTAR DISTÂNCIAS

### Perachi Barcellos em Lages a convite da ACIL



Será aberta a nova sede da Acil

Lages (Sucursal) - Estará em Lages nos próximos dias 15 e 16 do corrente, o diretor do Banco do Brasil S/A, coronel Walter Perachi Barcellos, num convite da Associação Comercial e Industrial de Lages (ACIL). Na oportunidade, a Acil fará sua principal reivindicação que é a instalação de uma agência do Banco do Brasil no bairro Coral.

Quando de sua visita a Lages o coronel Walter Perachi Barcellos, inaugurará as novas instalações da Acil, à rua Marechal Deodoro 88, edifício Mondadori 80. andar - conjunto 804.

A programação a ser cumprida pelo diretor do Banco do Brasil S/A, quando de sua permanência nesta cidade é a seguinte: dia 15/10 - Chegada a Lages

pela parte da tarde com recepção no Aeroporto Federal - Jantar livre. Dia 16/10 - Às 9:00 horas - Reunião com a gerência do Banco do Brasil, na agência local. Às 11:00 horas inauguração da nova sede da Acil. Às 12:00 horas churrasco típico, oferecido pelo Clube de Diretores Lojistas (CDL), na sede de campo às margens da BR-282. Às 16:00 horas audiências às associações e sindicatos de classes, e empresários - local Acil.

## Acesso centro, ligando BR com Criciúma, sofre atraso

Criciúma (Sucursal) - Programado para ser entregue ao público ao final deste ano, o acesso centro que ligará, por asfalto, Criciúma a BR-101, já se encontra em atraso, devido principalmente a chuva. De acordo com dados colhidos na Companhia de Urbanização e Desenvolvimento de Criciúma, (COUDECRI) nos últimos quarenta dias só foi possível trabalhar durante dez dias. As chuvas já estavam previstas no cronograma da construção da rodovia, porém não em tamanha escala.

O acesso centro terá 12,6 Km, sendo que já se encontram asfaltados 3,5 Km. Ainda este mês, segundo o engenheiro José Hülse, deverão ser asfaltados mais quatro quilômetros.

Os serviços de terraplanagem já se encontram prontos. De acordo com os técnicos responsáveis, o trecho compreendido entre o denominado Morro das Bananas e a BR-101 foi o que mais trabalho deu durante os serviços de terraplanagem, visto que o local, como o nome propriamente dito

sugere, apresenta altos e baixos, com muitas curvas realmente fechadas. Sendo o acesso cortado pela via férrea, o mesmo deverá ser dotado de um viaduto, a ser construído pelo D.E.R. O viaduto deverá estar pronto, segundo estimativas, em meados de 76. Desta forma, assemelha-se ao acesso Norte (SC-77), os motoristas terão que usar de cautela ao transpor os trilhos da estrada de ferro.

O custo aproximado desta obra, informou ainda o engo. José Hülse, deverá ultrapassar o valor de doze milhões de cruzeiros. O mesmo está sendo financiado em cerca de 75 por cento pelo Banco do Brasil, com recursos do Fundo de Desenvolvimento Urbano (FDU).

A inauguração da rodovia facilitará em muito o transporte: não só dos criciumenses, mas também de todos que para cá afluem, visto que deverá encurtar em cerca de cinco quilômetros o trajeto em relação ao acesso norte.

### Secretário da Educação irá a Tubarão terça-feira

Tubarão (Sucursal) Atendendo convite do presidente da Fundação Educacional do Sul de Santa Catarina, professor Osvaldo Della Giustina, estará em Tubarão na próxima terça-feira o secretário da Educação Salomão Ribas Júnior, acompanhado do chefe de gabinete, João Nicolau de Carvalho.

Os dois convidados participarão das comemorações alusivas ao Dia do Professor, que tem sua abertura no dia 14 e conclusão dia 15.

Na oportunidade, o secretário Ribas Júnior, fará palestra na Fundação Educacional do Sul de Santa Catarina, abordando o tema "Educação e Estatuto do



Ribas falou sobre Magistério

Magistério", quando explanará aos presentes as principais soluções encontradas a respeito, como também os problemas.

Para o "Dia do Professor", propriamente dito, acontecerão competições esportivas entre os professores da FESSC, que se defrontarão nas modalidades de futebol de salão, futebol de campo, voleibol masculino, arremesso de peso, natação,

tênis de mesa, bocha e corrida em distância.

### Escola de Artes inaugura V Coletiva Infantil

Joinville (Sucursal) - Foi aberta oficialmente sexta-feira às 18 horas, a V Coletiva de Artes Infantís, com mais de mil trabalhos, executados pelos 90 alunos da Escola de Artes Fritz Ahl que funciona junto a Casa da Cultura. Após a abertura da mostra falaram a professora Albertina Ferraz Tuma, diretora da escola, o prefeito interino Ivan José Rodrigues e Augusto Rodrigues, este último um artista e professor de fama nacional, que a convite da prefeitura veio prestigiar o acontecimento.

A V Coletiva de Artes Infantís de Joinville ficará aberta à visitação pública até a próxima semana.

## Caretice é achar que leite é coisa só prá criança.



**Beba leite. Leite faz bem.**  
PRODUTORES DE LEITE DE SANTA CATARINA



## ATENÇÃO

### VEÍCULOS USADOS À VENDA

1 Kombi 1963 - Cr\$ 2.000,00

1 Kombi 1970 - Cr\$ 7.000,00

BANCO SUL BRASILEIRO S/A.

AGÊNCIA CENTRO-FLORIANÓPOLIS

PRAÇA XV DE NOVEMBRO, 2

FONE - 22-2566

## O MES DA CRIANÇA

Tão lindo quanto o sorriso de uma criança, é a maneira de fazê-la sorrir. Faça seu filho sorrir, e brinque junto com ele, dando-lhe um presente do maravilhoso mundo da Estrela, que você encontrará nos Estabelecimentos A Modelar. Sorria, e brinque com seus filhos.

DESCONTOS FABULOSOS NO MES DE OUTUBRO

**a modelar**

O CETIL S/A - Processamento de Dados, uma das mais destacadas organizações do país no campo de prestação de serviços, está inaugurando sua nova sede em Blumenau, bem como a instalação do seu 4º computador - B-3700.

Nesta oportunidade, a BURROUGHS, vem unir-se à dinâmica e prestigiosa empresa catarinense na alegria desta comemoração formulando os melhores votos de desenvolvimento e sucesso.

**Burroughs Eletrônica Ltda.**  
FILIAL BLUMENAU



# A demanda crescente no Nordeste reclama mais energia do sistema

Salvador - Com o consumo de energia elétrica no Nordeste aumentando a cada ano, a Companhia Hidrelétrica do São Francisco - Chesf - que está completando 30 anos de fundação, começa a enfrentar problemas, porque a demanda de energia é maior que a própria capacidade de aproveitamento de novos pontenciais.

Devido a isso, a empresa está sendo obrigada a buscar soluções e uma delas é a interligação com outros sistemas além de acelerar projetos como Moxotó, Paulo Afonso e Sobradinho. Hoje, a capacidade total do sistema Chesf chega a 1.838 MW, enquanto as previsões de consumo para 1981 são da ordem de 4.599 MW. A Chesf é responsável pe-

la geração e transmissão para uma área de mais de 1,5 milhão de quilômetros quadrados abrangendo Bahia, Pernambuco, Maranhão, Piauí, Paraíba e Rio Grande do Norte. Tem 26 unidades geradoras e o centro nervoso do sistema está em Paulo Afonso, onde se situam as unidades de maior potência e se executam projetos de expansão.

Numa área de centenas de quilômetros de caatinga esturricada e sol abrasador, o complexo de Paulo Afonso aproveita a única dádiva da natureza: a água. O terreno acidentado e pedregoso obrigou o rio São Francisco a correr abaixo do seu nível anterior, o que impossibilita o aproveitamento decorrente de suas cheias - transbordamento lateral - para

beneficiar a agricultura marginal.

A usina de Paulo Afonso IV já tem 3 dos seus túneis vazados. Para 1978 está prevista a entrada em operações da primeira máquina de um total de cinco, de 375 MW.

Paulo Afonso - que fica a 434 quilômetros de Salvador - tem uma população de 80 mil habitantes - dos quais 12 mil flutuantes. To-

dos vivem exclusivamente em função das obras de usinas hidrelétricas. O município, hoje, 30 anos depois da instalação da usina, continua a importar 90 por cento dos produtos agrícolas que consome. Grande parte da população é constituída de trabalhadores sem especialização, com salários em torno de Cr\$ 360,00. A cidade tem um dos custos de vida

mais caros do Nordeste. Um quarto custa de aluguel Cr\$ 150,00 e os gêneros de primeira necessidade chegam a ter seus preços elevados em 50 por cento nos dias em que os trabalhadores recebem pagamento.

Até o início deste ano, a Chesf era o principal empregador da região: 17 mil funcionários. A partir de então, iniciou o sistema de contratação de obras com empreiteiras e isso resultou na redução do pessoal desde então, foram demitidos 10 mil trabalhadores - sendo que dois mil nos últimos 2 meses.

O administrador de Paulo Afonso, Sr. Ricardo Neves, prevê uma nova redução de pessoal nos próximos meses, porque meta da empresa é atingir um total de 5 mil e 200 funcionários. Acredita,

porém, que a mão-de-obra despedida acabará absorvida pelas companhias empreiteiras.

Em toda a região de Paulo Afonso, e do Nordeste em Geral, há um nome que, aos poucos, se transforma num mito: Belmiro Gouveia. Os habitantes da região o pronunciam com respeito porque foi ele, com sua visão e espírito de aventura, quem deu o primeiro passo para o aproveitamento do potencial energético do São Francisco, com fins econômicos. De criador e comerciante, foi quem estabeleceu na região a primeira manufatura de linhas de costura no Brasil e iluminou toda a cidade de Pedra com a energia produzida por sua usina. Isso aconteceu em janeiro de 1913, quando Delmiro

Gouveia concluiu a montagem da turbina hidráulica, gerador elétrico e bomba centrífuga de sua usina, situada na escarpa alagoana do "Canyon".

Segundo Manoel Furtado Leite - nascido às margens do "Canyon", Alagoas, Delmiro Gouveia lutou contra a mentalidade atrasada dos "coronéis" da região, fez tudo sem ajuda de governos e até brigou com os ingleses que produziam linhas, que acabaram por mandar matá-lo, destituindo depois sua fábrica. Delmiro foi assassinado em 1917 por dois pistoleiros. Com ele morreu o projeto que visava levar energia elétrica a quatro estados do Nordeste. Para isso já tinha até encomendado quatro turbinas 2.500 KVA na Suíça.

## Taxação já reduz importações : Recife

Recife - Várias importadoras e representantes locais de artigos estrangeiros - principalmente relógios e gravadores - cancelaram seus pedidos, em face da taxação em mais 100 pontos na importação de bens supérfluos anunciada pelo Presidente Geisel em seu discurso de quinta-feira.

Decidiram elas esperar pela divulgação da lista dos bens supérfluos com as novas taxações aduaneiras e os reflexos que trará no comportamento da demanda para reiniciarem os pedidos, que - afirmam - decrescerão bastante, tanto em valor quanto em volume. A firma representante no Recife dos relógios Evadin e Ricoh e dos gravadores Mitsubishi e Aiko, por exemplo, foi das primeiras a paralisar, de imediato, os pedidos.

Os novos gravames na importação dos bens supérfluos surgiram no período onde as compras de tais artigos iniciam seu pique anual, em face da proximidade das festas natalinas, quando se registra a maior demanda destes produtos, cujas vendas, segundo gerentes de alguns supermercados e importadoras recifenses, deverão assinalar, este ano, a maior queda dos últimos tempos.

### MISSA DE 1º MÊS

A família de PAULINO JULIO DE SOUZA, convida os parentes e amigos para missa de 1 mês, que será celebrada dia 13 - terça-feira, às 19 horas na igreja Nossa Senhora de Fátima.

Antecipadamente agradecem.

### PROMOTORAS ÓTIMA OPORTUNIDADE

Empresa de ramo financeiro, necessita admitir moças para compor equipes de promoção.

EXIGIMOS: Segundo Ciclo completo, disponibilidade integral para viajar e boa apresentação.

OFERECEMOS: Assistência médico-hospitalar e despesas de viagens pagas.

As interessadas devem comparecer na sede do Província Crédito Imobiliário à rua Tiradentes esquina com Nunes Machado a partir de segunda-feira (13/10) das 9:00 às 12:00 horas.

Ferro para Construção  
Todas as bitolas Duvidamos  
que alguém venda por menos

CASAS DA AGUA

Fim de Papo

Florianópolis, São José e Itajaí

### MISSA DE 7º DIA OLINDINA ALVES PEREIRA

Hipólito do Vale Pereira, Washington Luiz do Vale Pereira, esposa, filhos e genro; Dylton do Vale Pereira, esposa e filhos; Nereu do Vale Pereira, esposa e filhos; Ely Terezinha Pereira Russi, esposo e filhos; Marco Aurélio do Vale Pereira, esposa e filhos; Newton do Vale Pereira, esposa e filhas; Hipólito do Vale Pereira Filho, esposa e filhas; João Francisco do Vale Pereira e esposa; Alete Pereira Assis Correia, esposo e filhos, agradecem a solidariedade cristã recebida de tantos amigos quando sua amora e dedicada, ESPOSA, MÃE, SOGRA E AVÓ, OLINDINA

venceu a morte temporal para abrigar-se na "vida eterna".

Referência especial fazem aos médicos Dr. Ernesto Damerou e Dr. José Alfredo Daura bem como as direções e funcionários da Maternidade Carlos Correa e Asilo Irmão Joaquim.

Na oportunidade convidam a todos para a Missa de 7º dia que mandam celebrar na Capela do Colégio Coração de Jesus às 19:30 horas do dia 14 próximo.

BESC Banco do Estado de Santa Catarina S.A.

DEPARTAMENTO ADMINISTRATIVO  
AVISO - SECON Nº 75/011

O BANCO DO ESTADO DE SANTA CATARINA S/A. - BESC, comunica que fará realizar as Tomadas de Preços abaixo, cujos Editais assim se resumem:

TOMADA DE PREÇOS No. 75/020  
OBJETO - Reforma do prédio da Agência de MAFRA, TOMADA DE PREÇOS No. 75/021  
OBJETO - Confecção de balcão em fôrma para a Agência de MAFRA.  
DOCUMENTAÇÃO E PROPOSTAS - Serão recebidas até as 17:00 horas do dia 22.10.75, na sede do BESC, à Praça XV de Novembro, no. 1 - 6º, andar - Florianópolis, em envelopes fechados e/ou lacrados contendo na parte externa os seguintes dizeres: "Proposta que faz, para Tomada de Preços no. 75/020, vencimento 22.10.75, até as 17:00 horas".  
CÓPIAS DOS EDITAIS - Poderão ser obtidas na Seção de Compras - SECOM, à Praça XV de Novembro, no. 1 - 6º, andar em Florianópolis, ou na própria Agência de MAFRA.  
INFORMAÇÕES - Diariamente das 09:00 às 11:00 horas, e das 14:00 às 17:00 horas, nos locais indicados para a obtenção das Cópias dos Editais.

Florianópolis, 08 de outubro de 1975  
DEPARTAMENTO ADMINISTRATIVO

PREPARE-SE

VENTOSUL

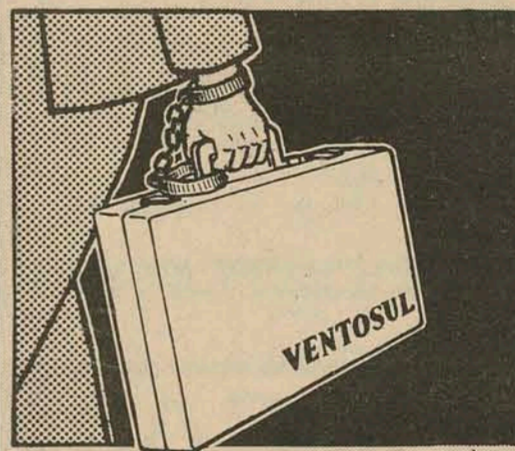

PREPARE-SE

PREPARE-SE

PREPARE-SE

PREPARE-SE

PREPARE-SE

## EM CADA UM DESTES EDIFÍCIOS EXISTE UM

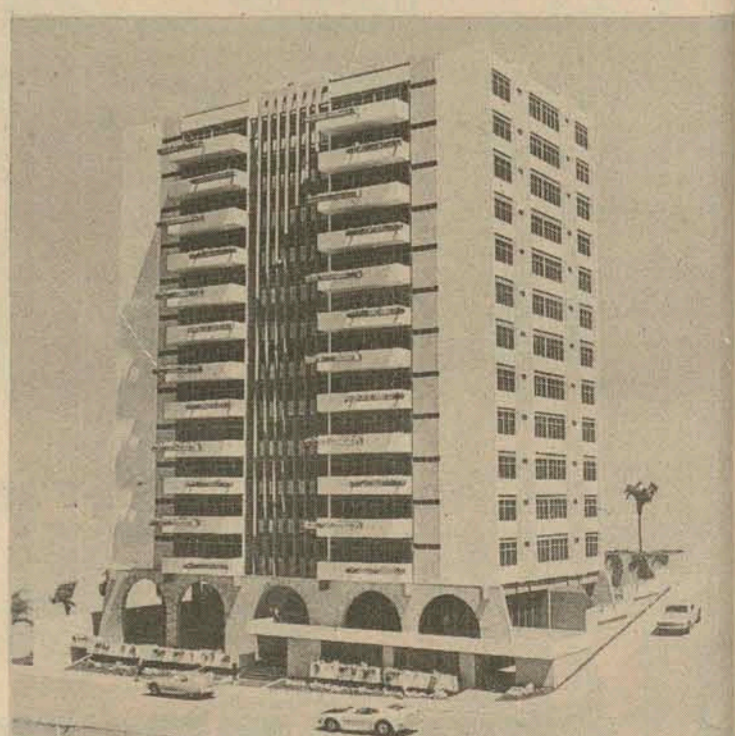
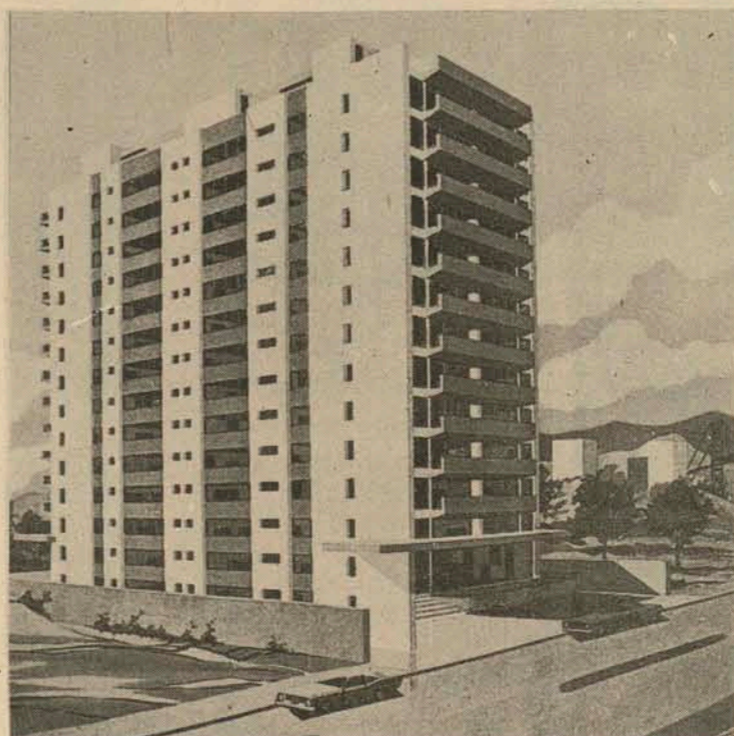

No mês de seu aniversário, A. Gonzaga está oferecendo a seus clientes preferenciais os apartamentos

A. GONZAGA FAZ 15 ANOS

# Plano integrado de policiamento reduz os delitos

Já se encontra em funcionamento na cidade o Plano de Policiamento Integrado, coordenado pela Secretaria de Segurança e Informações, cujo trabalho é executado conjuntamente entre a Polícia Militar e Polícia Civil. Segundo informou ontem o Secretário Ary Oliveira, os primeiros resultados positivos da atuação conjunta das duas forças já podem ser sentidas, pela diminuição do índice das ocorrências delituosas nas zonas policiadas da cidade.

— O Plano Integrado de Policiamento foi elaborado objetivando unir as Polícias Militar e Civil, as quais faziam trabalhos isoladamente, trazendo como consequência a dispersão de forças e de informações. Muitas vezes o mesmo tipo de trabalho era executado pelas duas entidades, o que determinava desperdício de trabalho. O Plano foi implanta-

do em 27 de junho passado e aos poucos estamos instalando todos os setores necessários ao bom andamento dos serviços.

Segundo explicou o Secretário, são mantidos contatos diários com as diversas delegacias de polícia da Capital e as ocorrências registradas são anotadas num mapa, onde foram delimitadas as várias zonas da cidade. “Em dois ou três dias já temos um panorama do que está acontecendo na cidade e a partir daí determinamos em quais zonas a atividade policial deve ser mais intensa. Dessa forma, a cidade é coberta com atenção maior nas áreas de maior incidência de ocorrências”.

O policiamento integrado da SSI está sendo feito durante as 24 horas do dia e esporadicamente é feita uma operação “arrastão”, quando determinada zona da ci-

dade é escolhida e vascilhada pelas polícias Militar e Civil que atuam no setor, num verdadeiro trabalho de limpeza. Esse tipo de trabalho vem sendo feito também no interior do Estado, sendo que o último foi realizado em Joinville.

## CENTRO DE OPERAÇÕES

A Secretaria de Segurança e Informações está organizando um Centro de Operações, o qual deverá funcionar com sistema de rádio ligado às viaturas da Polícia Militar e Polícia Civil. Segundo explicou o Secretário Ary Oliveira, é intenção de dotar de rádios as viaturas da Polícia Civil, a exemplo das viaturas da Rádio Patrulha, “o que deverá acontecer no início do próximo ano”.

Esse Centro de Operações estará ligado também com todas as delegacias de polícia da Capital. Por enquanto, segundo o Secretá-



Ary: evitar dispersão de forças.

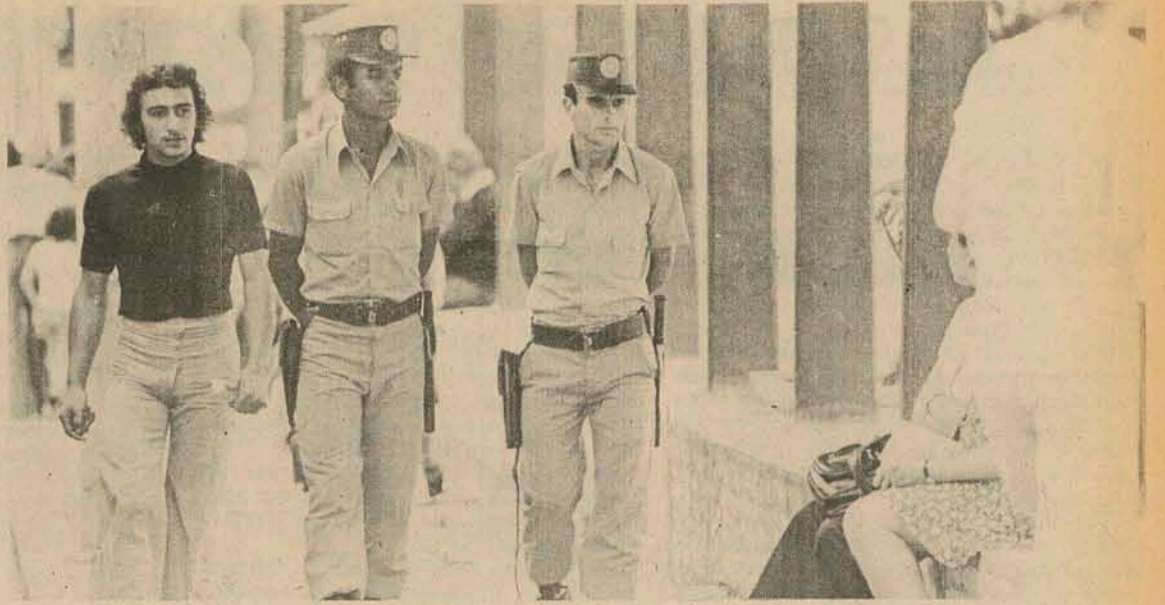

Com o aparecimento dos policiais em determinadas áreas da cidade, baixou sensivelmente o número de ocorrências.

rio, o Centro de Operações está funcionando somente com a anotação das ocorrências no mapa de zoneamento da cidade, devendo estar completamente equipado no início do ano que vem.

## PRIMEIROS RESULTADOS

A secretaria de Segurança e Informações já tem em mãos dados concretos sobre os primeiros resultados práticos do Plano Geral de Policiamento. Durante o mês de agosto passado foram registradas as seguintes ocorrências: maior incidência dia 21, com 73 ocorrências e menor incidência dia 11

com 15 ocorrências; durante a semana o domingo alcançou maior índice de ocorrências com um total de 220, sendo que na quarta-feira foram registradas 100 ocorrências durante o período.

Durante o mês de agosto os locais que apresentaram maior incidência de ocorrências foram a Praça XV de Novembro — 67, rua Fúlvio Aducci — 34, rua Santos Saraiva — 36, rua Felipe Schmidt — 32 e avenida Mauro Ramos com 16 ocorrências. Em setembro passado, o dia seis registrou o maior número de ocorrên-

cias, com 76 casos e a menor incidência verificou-se no dia 28, com 23 ocorrências. Durante a semana, a terça-feira registrou 209 ocorrências, contra 192 verificadas no sábado. Durante o período foram os seguintes os locais de maior incidência: Praça XV de Novembro — 68, avenida Hercílio Luz — 64, rua Conselheiro Mafra — 35, avenida Mauro Ramos — 25, rua Fúlvio Aducci — 24 e avenida Ivo Silveira com 24 ocorrências.

## —RENOVAÇÃO

Segundo informou o Secretário Ary Oliveira, a Polícia Militar está renovando

seu efetivo e até o final do ano mais 500 novas admissões serão feitas. Devido às exigências que atualmente estão sendo feitas que para os interessados passem a fazer parte da polícia, o índice de aproveitamento dos candidatos está sendo de somente 20 por cento. “São muitos os que se inscrevem, mas realmente são poucos os que se enquadram nas exigências para entrar para a PM disse o Secretário.

Vários cuidados estão sendo tomados para valorizar a atuação da força policial, sendo que os mesmos vão desde a adoção de novos

uniformes, para os homens que participam no policiamento ostensivo — nas ruas — que está sendo 24 horas por dia em duplas.

— Contamos também com recursos do Fundo Estadual de Segurança Pública, os quais são destinados a melhorar a parte preventiva, bem como a repressiva do policiamento. Todas essas atividades são coisas inteiramente novas na SSI e acreditamos que aos poucos teremos condições de implantar todas as melhorias necessárias para que o serviço policial seja feito com maior eficiência, concluiu.

## GRÊMIO TELESC FLORIANÓPOLIS EDITAL DE CONVOCAÇÃO ASSEMBLÉIA GERAL EXTRAORDINÁRIA

O Grêmio TELESC Fpolis, convoca os Srs. Associados, para a Assembléia Geral Extraordinária, a realizar-se no dia 20-10-75, às 18:30 hs, na Sala de Treinamentos da TELESC.

- 1) Prestação de Contas
- 2) Posse da nova Diretoria

Florianópolis, 09 de outubro de 1975.  
MARCOS RICARDO DE ALMEIDA BRUSA  
PRESIDENTE

## AVISO À PRAÇA

A Amo — Representações e Distribuição de Livros e Periódicos Ltda. com sede à rua Felipe Schmidt, 96 — Ed. Margarida, nesta cidade, comunica ao comércio em geral e em especial às livrarias e bancas de revistas desta cidade, que o Sr. TULIO CESAR DOS SANTOS deixou de fazer parte do seu quadro funcional a partir de 10/10/75, não estando portanto autorizado a tratar de nenhum assunto relacionado com essa empresa.  
Florianópolis, 10 de outubro de 1975  
A DIRETORIA

## A LINCK TEM A MÁQUINA QUE V. PRECISA

**FORD 4500**

**RETRO — ESCAVADEIRA**  
PROFUNDIDADE DE ESCAVAÇÃO 4,70 m.  
CAPACIDADE DA CAÇAMBA 290 litros.

**CARREGADEIRA FRONTAL**  
CAPACIDADE DA CAÇAMBA 0,76 m<sup>3</sup> (1 j.c.)

**LINCK S.A.**  
EQUIPAMENTOS RODOVIÁRIOS E INDUSTRIAIS

Rio Grande do Sul · Santa Catarina · Paraná

# APARTAMENTO RESERVADO PARA VOCÊ.

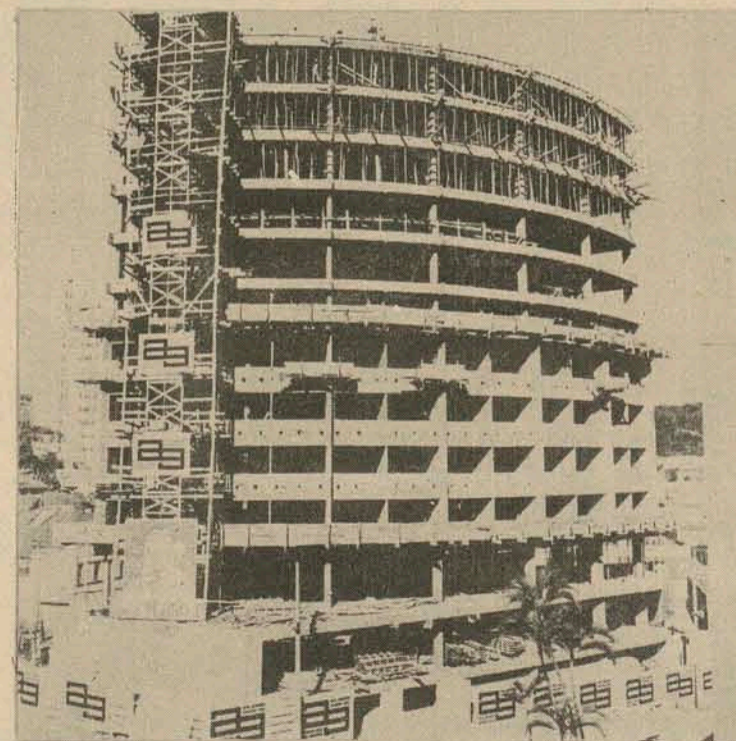
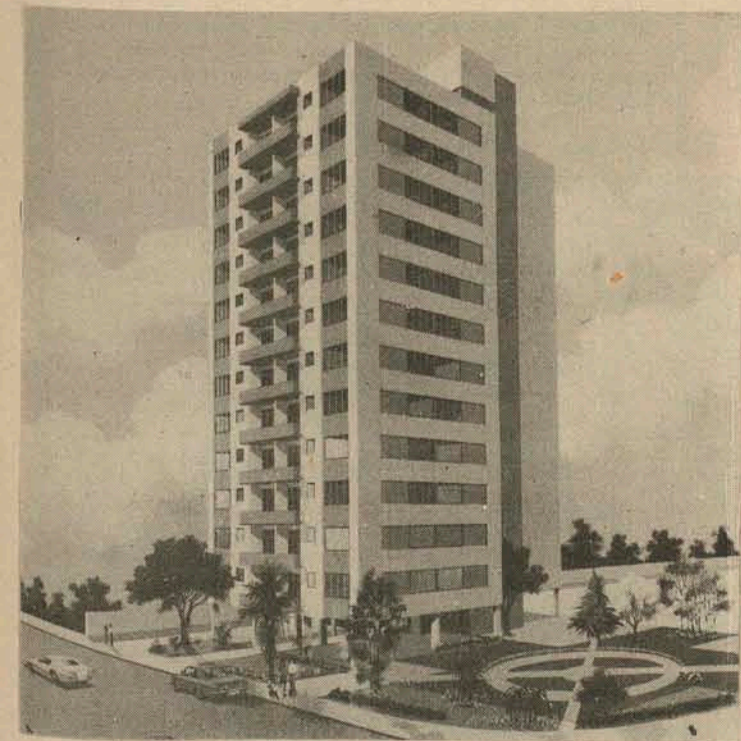

de sua “RESERVA TÉCNICA”. Um verdadeiro presente de aniversário. Procure chegar a tempo.

## PARABÊNS PARA VOCÊ.









## «O tempo de evolução e exterior ao artista».

Com a recente exposição realizada na Galeria Seta, em São Paulo (encerrada no último dia 4), o artista plástico Rodrigo de Haro foi reconhecido nacionalmente. Citado pelas mais importantes publicações jornalísticas do país (O Estado de São Paulo, Veja, Jornal do Brasil, Jornal da Tarde, etc.), focalizado pelas câmaras de TV e enaltecido pela crítica mais severa, Rodrigo passou a ser altamente valorizado. Os quadros expostos foram todos vendidos aos seus preços variam de sete mil a vinte mil cruzeiros.

Considerado um dos precursores, no Brasil, do chamado realismo mágico, ou fantástico e possuindo um estilo inconfundível e singular, a sua pintura há quase vinte anos vem sendo aceita e prestigiada por diversos críticos e fiéis colecionadores. Agora, entretanto, a arte rodriguiana alcança uma repercussão bem mais ampla.

Para ele, porém, o que houve foi "uma ressonância clínica maior. A obra é a mesma. Continuo com os meus mitos, minhas mascaradas e pierrots.

Mas desde o início a sua existência foi marcada por uma certa predestinação. Brasileiro e catarinense nascido em Paris, em 1939, ainda bebê enfrentou uma Europa conturbada, no início da 2ª. Grande Guerra. Seu pai, o também consagrado pintor Martin de Haro, usufruía, juntamente com a esposa, Maria Palma de Haro, o prêmio de viagem ao velho continente, concedido pelo Salão Nacional de Pintura um ano antes. Com a eclosão do conflito, a família ainda conseguiu sair de Paris, às vésperas de ser invadida pelos nazistas, retornando ao Brasil, numa viagem digna de um filme de aventuras.

Passando a sua infância e juventude entre a placidez bucólica de São Joaquim e a atmosfera mediterrânea da ilha de Santa Catarina, Rodrigo, garoto sensível e tímido (sofrendo constantes crises de asma), desde cedo demonstrou tendências para a arte e a literatura. Também desde criança foi um amante inpenitente do cinema — "Saí da cama com pneumonia para assistir o Corcunda de Notre Dame" — relembra ele.

Possuindo um temperamento e uma personalidade que não podem ser chamadas de "comuns", ele sempre orientou a sua vida em função da arte, sem jamais se sujeitar a outros compromissos e/ou obrigações. E excluiu de sua vida tudo o que lhe parecia supérfluo. Talvez por isso Rodrigo de Haro hoje é um dos mais expressivos artistas de Santa Catarina.

Por Raul Caldas F.

OE — O que nos tem a dizer sobre sua recente exposição em São Paulo?

Rodrigo — Minha segunda individual em São Paulo foi realizada também na Galeria Seta, de Antônio Maluf, artista e notável figura humana. São Paulo, aliás, é uma cidade humaníssima, de grande respeito pela criatura. Eu a amo, realmente. É desmedida, romântica. Um público conhecedor e exigente, que sabe ver, regorgita nas galerias de pintura. Meu "vermissagen", aberto no dia 16 de setembro, foi um acontecimento brilhante devido a esse público e também, talvez, a espécie de pintura exibida. O relacionamento inevitável entre meu trabalho e a magia, o atavismo, as sutuosidades de uma bellepoque sulina que nos encanta, fizeram o sucesso da mostra e minha profunda gratificação.

OE — Como ela foi organizada?

Rodrigo — Foi organizada pelo tempo. Vivemos em ciclos. O tempo de evolução do artista é exterior a ele. A morte é um problema exterior, que interessa aos outros. É como a criação.

"Arte é alegria profunda, é compromisso com a vida. O meu prazer de pintar é a minha dádiva ao meu próximo."



A carta número 13 do baralho é exatamente a continuação. Nasceu, é nascido. Vivemos períodos cíclicos de sete anos. Há sete anos eu não expus na em São Paulo. Portanto...

OE — E os trabalhos expostos?

Rodrigo — Trinta e seis trabalhos referentes a sete vezes sete vezes sete. O tema inicial: a infância, referência aos mitos — aos mitos maternos, aos mitos da terra. Enfim uma devoção telúrica, amorosa, sustentável no século através de argumentos estéticos...

Levei para São Paulo o resultado de mais um período de trabalho ilhéu, da constante meditação transposta para a forma plástica que nosso viver inspira e permite realizar. Quadros sobre minhas mascaradas e meus pierrots constantes. Esse espírito até certo ponto conservador e nostálgico de minha sensibilidade agiu sobre o público de maneira curio-

sa, como algo paradoxalmente muito novo. Como um baile de máscara, depois da longa rotina da anti-arte e do nihilismo cerebral, com seus bocejos e aflições. Sim, porque arte é alegria profunda, é compromisso com a vida. É o meu prazer de pintar a minha dádiva ao meu próximo.

OE — E quanto a essas opiniões de que arte também tem que ser denúncia, tem que mostrar as dores e o sofrimento das classes menos privilegiadas, de maneira dos muralistas mexicanos, o que você acha disso?

Rodrigo — Acho os muralistas maravilhosos. Agora, o culto exaltado do ele não representa qualquer gênero de posição elitista. Nossa sociedade burguesa teme o belo, dado que inútil fora de si mesmo e secreto posto que perfeito. Ao contrário da elite burguesa, é o povo quem mais ama o Belo (com letra maiúscula). Vide a delicadeza de suas criações manuais, o lirismo das soluções plásticas dos utensílios criados por ele. A imaginação criadora do homem brasileiro, a riqueza espanhola de nossa paisagem social, a profusão inesgotável de material, nossa história relativamente nova, mas construída por dramas de beleza fatal e heróica, deveriam estimular o artista brasileiro a se voltar para nossas coisas, para uma arte nacional que não fosse folclórica, mas telúrica. A sensibilidade do homem brasileiro é arcaica e requintada.

OE — Mas retornemos a sua exposição. A que você atribui essa maior receptividade com relação a sua obra, inclusive por parte dos meios de comunicação?

Rodrigo — Bem. À medida que os meios de comunicação vão se enriquecendo, vão também distribuindo melhor o óbvio... Mas a repercussão íntima é a mesma. A crítica é a mesma. Apenas a convivência se desdobra no mundo do artista. Mas essa receptividade é também compatível a uma ansiedade por parte do público

conhecedor e investidores. Aliás, o investidor é fatalmente um grande conhecedor, dado que se você investe, você tem que saber, se não você apanha. Tudo isso faz parte do jogo da arte. O artista é apenas um médium, estado intermediário que cria obras belas. Ou ele não cria obras belas. Se não cria obras belas é um charlatão. É este procura menos criar do que promover. E ele se promove. Agora, o artista catarinense não tem muito tempo para isso. É o deep south, não é? Ele não está muito a fim de correr.

Nós corremos no sentido de iluminação, de trabalho contínuo. Então o que teve de fêrico, com relação a minha exposição, responde a isso. O reconhecimento inevitável de uma obra que nascida de uma cultura sulina, embora uma obra diferente, que se opõe até em termos ideológicos a uma



maioria nihilista. Isso porque ela é criativa e até otimista...

OE — Será?

Rodrigo — Sim, de afirmação do belo e da virtude. Logo você se coloca contra o nihilismo fervente de "arte é morte", "anti-arte", "op-arte" e sei mais lá o que. Voltamos assim exatamente à seresta brasileira, ao gosto pela púrpura.

OE — Mas se percebe também, em alguns quadros seus, a eclosão de um mundo alegórico, satirizado claramente certos valores...

Rodrigo — Sim. A sátira e a ironia são sempre armas mais eficazes do que o desespero.

OE — Você se referiu, há pouco, a uma cultura sulina. Poderia falar mais sobre isso.

Rodrigo — Ah, claro. Eu também queria voltar ao assunto. Insisto numa cultura sulina. Uma cultura prolixa, riquíssima, indeterminada. Há falta até de um modo disciplinar. É uma cultura muito importante no Brasil contemporâneo. Discreta, profundamente sem pressa, sem simulações, nem truques da moda, agastados da turba insensata que aflige a maioria dos "meios" (coloque aspas) culturais dos grandes centros. Uma meia dúzia (alto número) de criadores vive em nossa ilha entregue ao trabalho, a elaboração de obras feitas para permanecer. Isso para ficar apenas no campo plástico. É esta civilização sulina, preciosa, que pede mais respeito, mais audiência, não é? Ela ocupa exatamente a posição da França, na Europa. Comunga com todos os climas: com os Alpes, com o Mediterrâneo. Logo, Florianópolis, participando de algo tropical, no verão, é uma meditativa, com seu substrato melancólico, açoriano, quase celta. Se nós recuamos a nossos avós, eles não de se lembrar de uma pavana. E antes do batismo nós temos civilizações não moderadas pela proibição do sonho, nem do inconsciente...

OE — Você, naturalmente, não se lembra disso?

Rodrigo — Claro que não. Mas sou bastante atento a essas circunstâncias. A leitura dos símbolos, nossa verdadeira história, é uma ocupação primordial para o homem religioso. Paris, Desterro, São Joaquim...

OE — E quanto a sua infância e juventude... a sua descoberta vocacional?

Rodrigo — Até onde mais longe recuam minhas lembranças, vejo-me pintando, ou aprendendo a ver: seja num muro ou por algumas nuvens errantes. O temperamento meditativo do serrado aliou-se, em mim, ao estético do ilhéu. São Joaquim tem planos visionários, duros recortes de basalto; nossa ilha sua luz prateada, um rosto amorável...

Minha adolescência? Os anos 50, com todas as suas implicações e vivências. Eu era muito mais velho do que hoje, naturalmente. O ancião mais velho e sábio do mundo. Uma noite, em minha casa, na Altamiro Guimarães, portas e janelas abertas, entrando a chuva de verão, o som de um carrilhão de Flandres arrebatou-me para muito longe, fora de mim, no sedoso espaço. Era pelo Natal. Naquela noite assumi meu compromisso solene com a vida, minha adesão ao mundo...

Depois comeci a viajar, a expor fora.

OE — Na recente reportagem publicada pela revista *Veja* a seu respeito consta que você passou a infância numa fazenda do Rio Grande do Sul. Existe alguma veracidade nisso?

Rodrigo — Nenhuma. Parte da minha infância passei numa fazenda da região que chamo de gaúcha de Santa Catarina, os Campos de Lages, São Joaquim, que não é a Suíça brasileira, mas a verdadeira Macondo, de Garcia Marquez. Houve equívoco, por parte do repórter que me entrevistou, desinformado da geografia sulina, como, aliás, já e de praxe na imprensa brasileira.

Com oito anos de idade vim para Florianópolis. A família não se desprende das origens, entretanto, e por muito tempo continuei vivendo as delícias do Planalto Serrano. Em Santa

uma ilha inesquecível. Almas sonhadoras falando um português quincentista. Ilha de uma beleza estética poucas vezes comparável. E tudo isso é atingido e torturado por uma forma, não sei se exata de — progresso?...

OE — E quanto as outras faixas de cultura?

Rodrigo — Pois é. Rubem Braga, um exímio cronista, um mestre, de quem nada mais se pode acrescentar, e o poeta Drummond de Andrade, referem-se ao Sul exatamente quanto a esta potencialidade, a essa pluriformação geológica-cultural — portuguesa, ibérica, logo, mediterrânea e cretense e as outras, enfim, germânica, insubstituível nos seus valores, a italiana etcétera, todos estes "mundos" criando motivações e aberturas inesgotáveis para a criação artística.

OE — E qual seria a forma desse trabalho criativo ser mais valorizado?

Rodrigo — Ao artista cabe criar. Se o que ele fez tem valor, o resto vem por si. Mas acredito também que a arte catarinense começa a ingressar numa fase de reconhecimento e expansão. Acredito profundamente na arte catarinense, o fenômeno cultural mais cosmopolita e provincial.

OE — Mas falemos um pouco, agora, de sua vida. Sabe-se que você nasceu em Paris.

Rodrigo — Sim. Um brasileiro, catarinense, nascido em Paris. Numa Paris, numa Europa regida por Marte, enquanto uma pantera, animal consagrado a Dionísios, fugia do Jardim Des Plantes.

OE — Você, naturalmente, não se lembra disso?

Rodrigo — Claro que não. Mas sou bastante atento a essas circunstâncias. A leitura dos símbolos, nossa verdadeira história, é uma ocupação primordial para o homem religioso. Paris, Desterro, São Joaquim...

OE — E quanto a sua infância e juventude... a sua descoberta vocacional?

Rodrigo — Até onde mais longe recuam minhas lembranças, vejo-me pintando, ou aprendendo a ver: seja num muro ou por algumas nuvens errantes. O temperamento meditativo do serrado aliou-se, em mim, ao estético do ilhéu. São Joaquim tem planos visionários, duros recortes de basalto; nossa ilha sua luz prateada, um rosto amorável...

Minha adolescência? Os anos 50, com todas as suas implicações e vivências. Eu era muito mais velho do que hoje, naturalmente. O ancião mais velho e sábio do mundo. Uma noite, em minha casa, na Altamiro Guimarães, portas e janelas abertas, entrando a chuva de verão, o som de um carrilhão de Flandres arrebatou-me para muito longe, fora de mim, no sedoso espaço. Era pelo Natal. Naquela noite assumi meu compromisso solene com a vida, minha adesão ao mundo...

Depois comeci a viajar, a expor fora.

OE — Na recente reportagem publicada pela revista *Veja* a seu respeito consta que você passou a infância numa fazenda do Rio Grande do Sul. Existe alguma veracidade nisso?

Rodrigo — Nenhuma. Parte da minha infância passei numa fazenda da região que chamo de gaúcha de Santa Catarina, os Campos de Lages, São Joaquim, que não é a Suíça brasileira, mas a verdadeira Macondo, de Garcia Marquez. Houve equívoco, por parte do repórter que me entrevistou, desinformado da geografia sulina, como, aliás, já e de praxe na imprensa brasileira.

Com oito anos de idade vim para Florianópolis. A família não se desprende das origens, entretanto, e por muito tempo continuei vivendo as delícias do Planalto Serrano. Em Santa

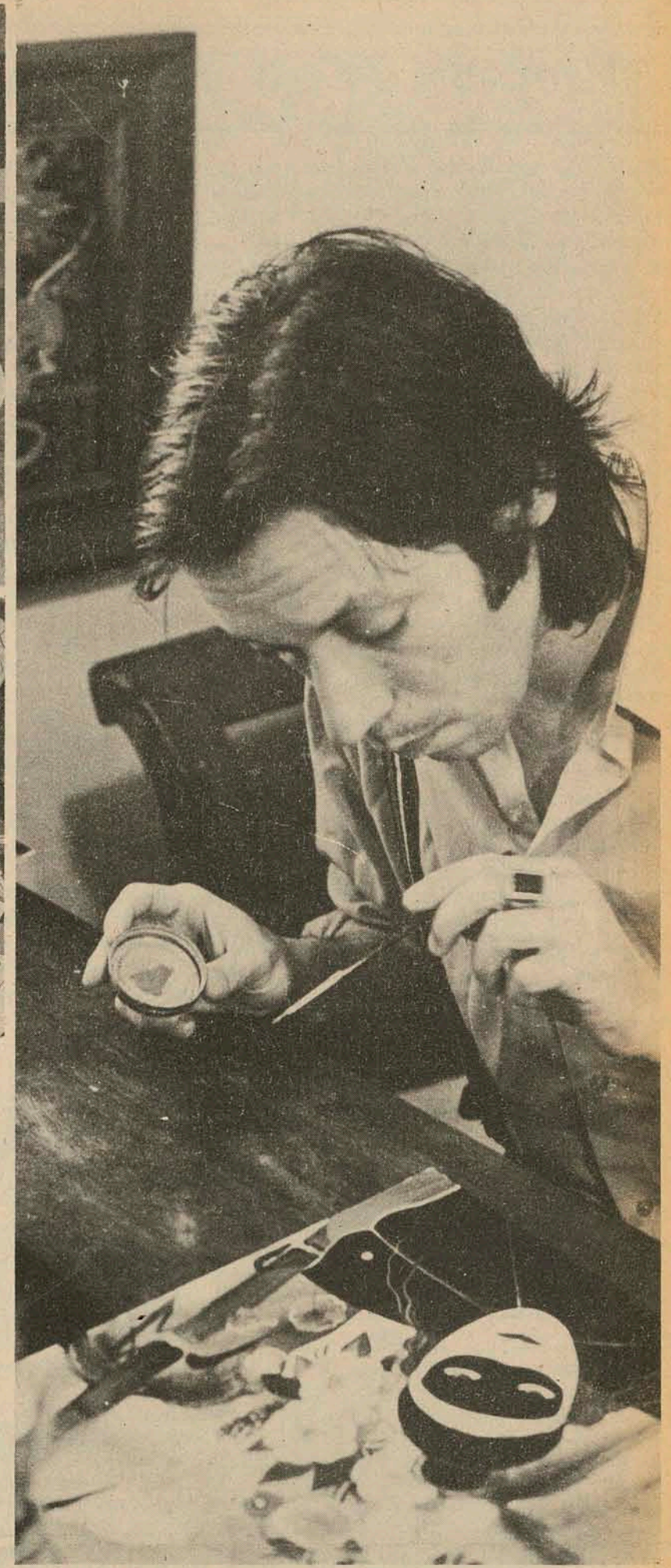

Catarina.

OE — E quanto a sua obra literária? Continua escrevendo?

Rodrigo — A minha obra literária, ou mais precisamente poética — na qual incluo também os meus contos — está indissolivelmente ligada à minha obra pictórica. E da mesma forma que não paro de pintar ou desenhar, também não paro de escrever. Mas, no momento, não tenho nenhum plano de publicação. As coisas sempre acontecem nas suas horas certas.

OE — Alguns contos seus, escritos muito antes do chamado realismo mágico entrar em moda, podem, tranquilamente, ser enquadrados dentro dessa linha narrativa. O que nos diz a respeito?

### "A minha obra literária está inteiramente ligada à minha pintura."

Com menos de 15 anos de idade, Rodrigo recebeu o seu primeiro prêmio de pintura. E com menos de 20 realizou a sua primeira exposição individual. Nessa época ele começou também a publicar poesias e contos em suplementos literários, que já revelavam um talento maduro e altamente imaginativo. Muitos literatos diziam então que certos textos narrativos de Rodrigo não poderiam ser considerados contos, pois fugiam totalmente das normas vigentes na época. Alguns anos mais tarde escritores como Jorge Luiz Borges, Cortázar, ou Garcia Marquez tornavam mundialmente conhecida a literatura latino-americana, devido a uma linhagem narrativa onde o sonho, o delírio e a imaginação não tinham fronteiras. No campo literário Rodrigo publicou três livros de poesia: *Trinta Poemas* (1961), *A Taça Estendida* (1965) e *Ero Fúnebre*. E participou de duas antologias de contos: *Panorama do Conto Catarinense* (1971) e *Círculo 17*, publicada recentemente pela Editora do Escritor, de São Paulo. Sua vida estudantil foi também bastante paradoxal. Enquanto cursava o 2º. ginasial, era constantemente convidado para dar aulas sobre arte, a classes dos cursos científico e clássico. Esse, aliás, deve ter sido um dos motivos por que seus tempo de estudante encerraram-se um tanto precocemente.

- 1953 — Prêmio Salão Pintura Catarinense, Florianópolis.
- 1958 — Individual, Faculdade de Direito, Florianópolis.
- 1961 — Individual, Teatro Municipal de Florianópolis.
- 1962 — Individual (Gravura), João Sebastião Bar, São Paulo.
- 1962 — IBEU, Poesia Mural, Florianópolis.
- 1964 — MAMF, Pintura e Desenho, Florianópolis.
- 1965 — MAMF, Coletiva Arte Catarinense, Florianópolis.
- 1966 — MAMF, Individual Desenhos, Florianópolis.
- 1968 — Exposição Congresso Brasileiro de Museus, B. Horizonte.
- 1968 — Prêmio 1.ª FAMOSC, Blumenau.
- 1968 — Galeria Domus, Individual de Pintura, Rio de Janeiro.
- 1969 — Galeria Seta, Individual de Pintura, São Paulo.
- 1970 — MAMF, Exposição com Martinho de Haro, Florianópolis.
- 1971 — Decorações e Murais, Palácio Residencial do Governo do Estado, Assembléia Legislativa, Florianópolis.
- 1972 — Mural, Banco do Estado de Santa Catarina, Agência Guanabara.
- 1972 — Paço das Artes São Paulo "Percursos Arte Fantástica".
- 1974 — Exposição Individual, Galeria Intercontinental, Rio de Janeiro.
- 1975 — Exposição Individual, Galeria Seta, São Paulo.

### Horóscopo

Omar Cardoso

**ÁRIES** - Dia em que todos os seus planos poderão se realizar com a maior facilidade, devido ao fluxo astral reinante em seu HORÓSCOPO. Sucesso em novas amizades, no trabalho e nos negócios. Pode amar e viajar.

**TOURO** - Lucros e aumento de sua condição financeira através do comércio de jóias, relógios e pedras e metais preciosos. É um ótimo fluxo para iniciar namoro se ainda não tem compromisso. Viagens favorecidas.

**GÊMEOS** - Tendência aos excessos de prazeres, aos amores extra-conjugais. Evite tais coisas para não ser prejudicado de um ou de outro modo. Elevação da personalidade e das chances gerais. Bom às viagens de recreio.

**CÂNCER** - Disposição um tanto quanto precipitada. Tendência ao nervosismo e insatisfações mais violentas, estão previsto para você. Evite tais assuntos ocultos.

**LEÃO** - Boas amizades se apresentarão hoje. Procure tirar proveito. Sua disposição artística será original e seu forte magnetismo influenciará pessoas que o elevarão, de uma ou de outra forma, dentro em breve.

**VIRGEM** - Felicidade amorosa, sentimental e bastante sucesso em diversões e nas festividades onde comparecer, estão previstos para você neste dia. Contudo, evite contrariar os familiares e amigos. Viagens favorecidas.

**LIBRA** - Melhora total em todos os assuntos profissionais sociais e financeiros

se farão sentir neste dia. Terá uma noite feliz às diversões, aos passeios e para reunir-se com amigos e entes queridos. Pode amar e viajar.

**ESCORPIÃO** - Atritos com parentes, perda de amizades e sistema nervoso um tanto quanto agitado, estão previsto para você neste dia. Aja com perícia e inteligência, que terá um dia razoavelmente bom. Cuidado com viagens.

**SAGITÁRIO** - Ótimo fluxo astral para o tratamento de sua beleza física (varizes, veias azuis, acnes, rugas, etc.) e para impor mais moral em seu ambiente social. Sucesso no amor, nas novas amizades nos negócios e no trabalho.

**CAPRICÓRNIO** - Melhora da saúde, excelente novas amizades e ótima higiene mental através dos passeios, diversões e viagens que realizar. Poupe o seu dinheiro, empregando bem suas economias. Êxito amoroso, social e profissional.

**AQUÁRIO** - Dia em que estará para atrair a simpatia alheia e tirar proveito de tal benefício. Contudo, tome cuidado com seu orçamento financeiro, gastando somente o que for de extrema necessidade. Pode amar e viajar.

**PEIXES** - Dia em que solucionará rapidamente os negócios e compromissos que estão em pendência. O fluxo também prenuncia trocas benéficas em seu ambiente profissional e no lar. Êxito amoroso, social e em viagens.

### CINOFILIA

**ROUGH COLLIE** - Diante da impossibilidade de apreciar em datas, a origem do collie de pelo longo deve-se a que, até o século XVIII, esta raça era considerada exclusivamente de trabalho: a pureza era respeitada mas não por isso publicava-se o pedigree.

Quando o collie começou a chamar a atenção dos cinófilos, isto é no princípio do século passado, estava difundido principalmente na Escócia setentrional. Mais baixo que os exemplares conhecidos hoje, tinha também a cabeça mais curta. Durante uns 50 anos, a raça foi submetida a cuidadosas seleções, até que em 1860 foi apresentada na primeira exposição canina oficial celebrada em solo inglês.

Numerosas hipóteses foram formuladas sobre a ascendência do pastor escocês. Há aqueles que descobrem entre seus antepassados o terranova ou o gordon setter, enquanto que outros o vinculam com o de

erhound e o terrier escocês. O único dado certo é que o collie moderno representa o resultado de longos e cuidadosos processos de seleção: pode-se dizer que a fixação definitiva de caracteres importantes - a altura, o peso - foi alcançada somente em 1885; desde então, os criadores se limitaram a conservar e a refinar as muito elogiáveis características da raça.

A fama que goza em todas as partes, na América como na Europa e na Austrália, deve-se por certo, à sua beleza e a seus excepcionais dotes psicofísicos, que lhe permitem desenvolver não só tarefas que lhe são próprias, isto é de cão pastor, mas também ser adestrado como cão policial, cão guarda, de caça, de espetáculo, nesta última atividade recorda-se o êxito dos filmes e programas televisivos da célebre Lassie, que contribuíram apreciavelmente para tornar a raça popular, em países onde era pouco conhecida, quando

não completamente desconhecida. - **CARACTERÍSTICAS GERAIS** - Para que o collie possa exercer as suas aptidões naturais de cão pastor, a sua estrutura física deve expressar força e agilidade sem rasto algum de rudeza. A expressão, um dos pontos mais importantes a considerar, é a qual depende muito o valor do cão, obtém-se pelo equilíbrio e a disposição do crânio e o dorso do focinho; pela dimensão, forma, cor e colocação dos olhos; o conjunto harmoniosamente integrado, logra essa expressão sonhadora mas vivaz e atenta, própria da raça. O collie conquista imediatamente como cão de grande beleza e mostra, quieto, uma dignidade impassível, com cada zona do seu corpo bem proporcionada ao conjunto.

O Kennel Club de Itajaí, realizou domingo último, sua primeira Exposição Canina de todas as raças e a primeira Especializada da raça Pastor Alemão.

A Prefeitura Municipal, através de seu prefeito Dr. Frederico Olinório de Souza, apoiou e colaborou para que esta primeira Exposição se realizasse com grande êxito. Toda a equipe dirigida pela presidente do Kennel Club de Itajaí Sr. Pedro Salles Garção dos Santos não mediram esforços, para que esta exposição se realizasse numa organização, digna de elogios.

O Sr. Paulo Guinter, julgou

a Exposição Geral e o Dr. Erwin Waldemar Rathsen julgou a Exposição Especializada de Pastor Alemão. Muito elogiada a atuação destes dois competentes juízes. Para julgar a raça Dobermann veio, o Dr. Jackson Liberato de Mattos, do Dobermann Club do Brasil. OS RESULTADOS:

- O melhor cão da Exposição, Melhor Criação Nacional, Melhor do Estado de Santa Catarina, Melhor Visitante foi o Pastor Alemão Fanny de Eichenberg, de propriedade do Sr. Jaime Rocha.

- O Reserva da Exposição e Melhor da raça Dobermann foi o Grande Campeão Kurt Von Tirpitz, de propriedade do Dr. Neirton Beck, de Porto Alegre.

- O Melhor Importado foi a Cocker Spinel Inglês - Hiltops White Gold de propriedade do Sr. Osmar A. Lins e Teresa Broering.

- O Melhor Macho canino de Itajaí foi o Dobermann - Negus de Sumatra, do Sr. Dieter Hobbahn e a Melhor Fêmea canina foi a Boxer - Gina do Bãndreio de Camboriú, da Sra. Maria Inaura M. Nunes e de criação do Sr. Arnaldo Schiphorts Jr.

O Melhor Cão do Vale do Itajaí foi o Dobermann - Negus de Sumatra, do Sr. Dieter Hobbahn.

2o. Grupo - Dobermann - Gr. Ch. Curt Von Tirpitz do Dr. Neirton.

3o. Grupo - Fox Terrier de pelo duro - Atos of de Kingdom, da Sra. Betty Moraes.

4o. Grupo - Dachshund pelo liso - Mirabel de Happy Home, do Sr. José Antônio Cruz.

6o. Grupo - Basset Hound - Laidy Cacilda Saint Brisson, do Sr. José Antônio Cruz.

7o. Grupo - Weimaraner - Mirza Blitz Wylmar, do Sr. Homero Mascaro Garcia.

8o. Grupo - Cocker Spinel Inglês - Hiltops White Gold, do Sr. Osmar A. Lins e Teresa Broering.

9o. Grupo - Schnauzer Miniatura - Ch. Blyth Wood Rocochet Dik do Sr. Donald Clark.

10o. Grupo - Afghan Hound - Sada da Ave Maria, do Sr. Homero Mascaro Garcia.

**EXPOSIÇÃO DE PELOTAS** - A 30a. Exposição Canina para todas as raças que a Princesa do Sul Kennel Club pretende realizar será no dia 26 de outubro corrente, nas dependências da Sociedade Agrícola, com início às 10 horas e com o julgamento do "all rounder" do Brasil Kennel Club Sr. Herbert Guthmann Batos.

As inscrições poderão ser feitas diretamente ao Princesa do Sul Kennel Club em Pelotas ao Sr. Antônio Ugoski, fone 23786 ou Dr. Freda 23501.

### Cinema

Darci Costa

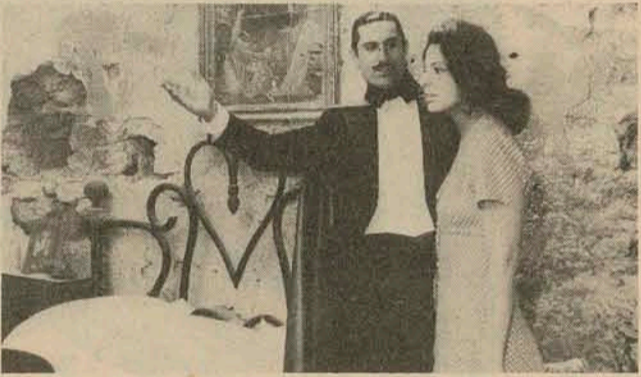

O Montecapto Erótico de Gianni Grimaldi

**CECOMTUR 2 - 4 - 7,45 - 9,45 horas** - LUCIOLA, O ANJO PECADOR, de Alfredo Sternheim, com Rossana Ghesa, Carlo Mossy - Censura 18 anos.

**SÃO JOSÉ 1,30 horas** - QUANDO A VIDA É UM ROMANCE - 5 anos. Às 3,35 - 7,45 - 9,45 - O MONTECAPTO ERÓTICO, de Gianni Grimaldi, com Lando Buzzanca - Censura 18 anos.

**RITZ 10 horas** - A PANTERA COMANDA O ESPETÁCULO - 5 anos. Às 2 horas - O FILHO DO ZORRO, com William Berger - 5 anos. Às 4 - 7,45 - 9,45 horas - VALENTE COMO NINGUÉM, de Michele Lupu, com Lee Van Cleef, Edwige Fenech. 18 anos.

**CORAL 2 - 4 - 8 horas** - DAISY MILLER,

de Peter Bogdanovich, com Cybil Shepherd, Barry Brown. 18 anos.

**ROXY 2 e 8 horas** - CHEFFE BÚFALO AZUL, com Rod Steiger

**O FILHO DO ZORRO**, com William Berger

**JALISCO 2 horas** - A PANTERA COMANDA O ESPETÁCULO - 5 anos. Às 4 - 7,30 - 9,30 - AEROPORTO 1975, de Jack Smight, c/Charlton Heston.

**GLÓRIA 2 horas** - 100.000 DÓLARES POR UM BANDIDO - 14 anos.

**Às 4 e 8 horas** - LEPKE, com Tony Curtis

**A ÚLTIMA ESPERANÇA DA TERRA** com Charlton Heston

**RAJÁ 2 horas** - A MALDIÇÃO DO OURO. Às 5 e 8 horas, O PADRE QUE QUERIA PECAR - 18 anos.

### Santa Catarina precisa de enfermeiras

Rosita Saube

Apesar de a Enfermagem ser uma das atividades mais antigas exercidas pelo homem, somente há cerca de 100 anos foi criada a primeira escola com o objetivo de qualificar este pessoal. Isto ocorreu na Inglaterra, graças à perseverança de Florence Nightingale. O sistema Nightingale difundiu-se por todo o mundo, atingindo o Brasil em 1923, quando foi criada a escola de Enfermagem Ana Nery, no Rio de Janeiro.

Em Santa Catarina temos o Curso de Graduação em Enfermagem que funciona desde 1969, devido ao interesse dos dirigentes da própria Universidade, aos esforços da Associação Brasileira de Enfermagem - Seção - SC e apoio das enfermeiras e médicos que na época atuavam no Hospital Infantil Edith Gama Ramos.

Hoje, estruturado dentro da Reforma Universitária, o Curso de Graduação em Enfermagem da UFSC recebe alunos aprovados e classificados pelo vestibular único e unificado num total de 60 vagas anuais.

Os egressos tem possibilidades múltiplas para escolha do local de trabalho, pois o mercado apresenta uma oferta superior à demanda.

Os principais campos de absorção deste

profissional encontram-se no ensino, área hospitalar e de Saúde Pública. As indústrias, conforme legislação recente, já começam a mostrar interesse em admitir enfermeiros.

O curso é dividido em 2 etapas: tronco pré-profissional, comum a todos os alunos da área biológica e tronco profissional, desenvolvido pelo Departamento de Enfermagem do Centro Biomédico. No ciclo profissionalizante, além das atividades em sala de aula e laboratório, o aluno exercita as habilidades próprias da profissão em estágios supervisionados nas várias instituições de Saúde da Grande Florianópolis.

Além das atividades curriculares o aluno é estimulado a participar de Campus Avançado, CRUTAC, estágios extra-curriculares, atividades de Assistência à Comunidade, Congressos, Jornadas e Encontros.

As inscrições para o Vestibular estarão abertas até 13/10/75 no Departamento de Registro e Controle Acadêmico da UFSC, na Trindade. Caso você tenha interesse em trabalhar para melhorar o nível de saúde de Sta. Catarina, ou desejando maiores informações sobre esta profissão tão nobre e necessária, procure o Depto. de Enfermagem à Avenida Rio Branco, 154.

### LOJAS HM

**PÕEM UM CÉREBRO ELETRÔNICO NA PONTA DO SEU DEDO!**

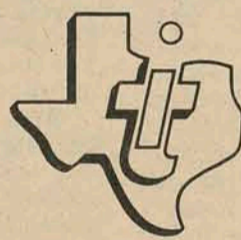

**TEXAS INSTRUMENTS**  
INCORPORATED

**TEXAS SR - 50 A**  
A Calculadora Cientista

Visor com 10 dígitos; cálculos em notação científica; funções trigonométricas; hiperbólicas; logarítmicas e raízes. Memória operacional. Opera com baterias recarregáveis. Acompanha Bolsa de Vinil e Adaptador Carregador.

**1.990<sup>00</sup>**  
**A VISTA**

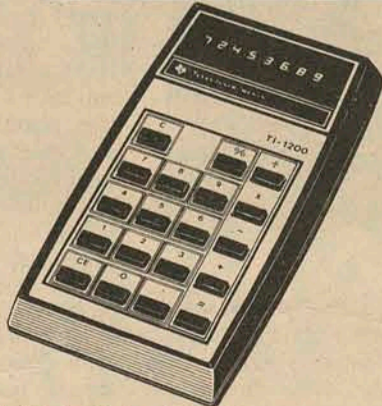

**TEXAS TI - 1200**  
Lançamento mundial; 8 dígitos; Constante nas 4 operações; % direta; Calculando desconto e acréscimo; Exclusivo sistema de excesso de capacidade permitindo utilizar qualquer resultado.  
**A VISTA: 399,00**

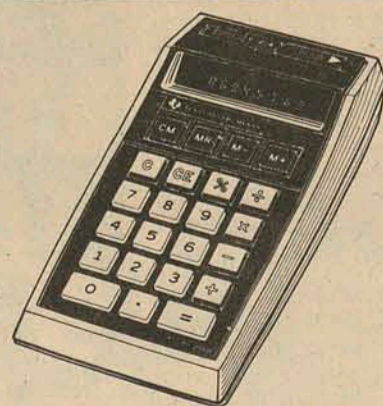

**TEXAS TI - 2550**  
8 dígitos; 4 operações; Constante nas 4 operações; % direta; Memória dinâmica; Opera com baterias recarregáveis; Estojo, conversor e manual grátis.  
**A VISTA 699,00**

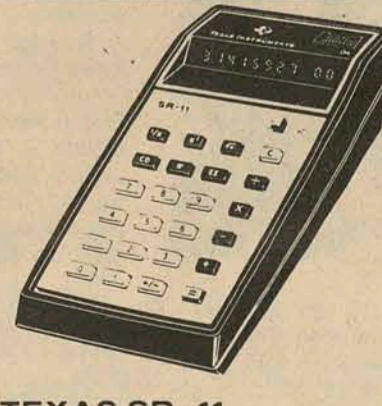

**TEXAS SR - 11**  
A Indispensável  
4 operações; recíprocas; quadrados; raízes quadradas; constante e conversão automática para notação científica. Acompanha Bolsa de Vinil e Adaptador Carregador.  
**A VISTA 899,00**

DEPARTAMENTO DE CALCULADORAS ELETRÔNICAS

**LOJAS HMM** **Hermes Macedo %**  
70 LOJAS DO RIO GRANDE AO GRANDE RIO.

Sanitários e metais  
CELITE

duvidamos que alguém  
venda por menos  
**CASAS DA AGUA**

Fim de Papo

Florianópolis, São José e Itajaí

### Filatelismo

Teixeira da Rosa

SEMANA DO LIVRO — Por um Decreto de 1970, o Governo ficou autorizado a emitir, cada ano, um selo especial, referente à Semana do Livro. No mesmo ano, mais precisamente, a 23/10/70, decorrença ou não do referido Decreto, foi lançado o primeiro selo da Semana do Livro. Desse ano até 1974 nenhum outro selo foi lançado dentro da cidade motívacion. Agora, em 1975, foi emitido, para circular dia 23 próximo, mais um selo referente ao assunto em foco. Conforme o Correio Filatélico da ECT, no. 13, o lançamento comemora o Dia do Livro, com uma mensagem de alargamento do universo humano através da leitura, expressa na frase "O Livro Ensinava a Viver". E ensinando a viver, ensina a conviver. Este lançamento pretende se constituir num estímulo de conhecimento da vida e de aperfeiçoamento humano". Na próxima edição forneceremos detalhes completos a respeito do assunto.

MONTEIRO LOBATO — É Monteiro Lobato uma figura singular na Literatura Brasileira. Não sabemos se o referido escritor foi filatista (coleccionador de selos postais), mas temos segurança quando afirmamos que ele tem o nome indelevelmente ligado à filatelia brasileira, visto que, em data de 12/10/73, a ECT editou uma série denominada Literatura Brasileira Infantil — Homagem a Monteiro Lobato. Os selos foram impressos em folhas de 6 grupos com 5 selos sob o valor facial de Cr\$ 0,40 cada um e uma "etiqueta" sem valor facial (Selo do Picapau amarelo Rabió e Burro Fante), intercalada entre os 30, e o 60. selos do grupo. Nos selos existem gravuras de Lobato e Emilia, Tia Nastácia, Narizinho, Pedrinho e Quindim, Visconde de Sabugosa e Dona Benta. Monteiro Lobato foi um brasileiro de grande evidência, tanto na Literatura Infantil a qual ele deu dimensões extraordinárias, quanto em assunto econômico sobre o Petróleo Brasileiro, pelo qual muito lutou para que fosse monopólio estatal. Nesta Semana, muito especialmente hoje, Dia da Criança, homenageamos aqui o grande brasileiro de alta visão patriótica e o consagrado educador que continua sendo, através dos seus livros infantis. Também reafirmamos nossa grande e legítima esperança no futuro da Pátria Brasileira, hoje anonimamente representada na criança de nossos dias. Existe em pleno funcionamento, um pequeno jornal (tamanho folha papel ofício) impresso em xerox, com muito boa apresentação (Ano II, no. 17) que, em tendendo serem os brasileiros devotados da alguma coisa a essa figura da nossa história, tem por finalidade apresentar vida e obra de Monteiro Lobato. Aos jovens que participam da vida desse jornal apresentamos com primor os trabalhos pelo excelente trabalho que estão realizando. Citamos o endereço do jornal, que é o seguinte: Av. Epitácio Pessoa, 448 — casa 75 — 11.100 — SANTOS — SP.

BOLETIM INFORMATIVO — Com prazer registamos a chegada do no. 1 do Boletim, editado pelo Centro Filatélico y Numismático de Salta (Casa de Correo 150 — Salta — Argentina) que em seu editorial promete desenvolver seu plano de trabalho, empregando as possibilidades econômicas, físicas e sociais, e entendendo que há necessidade de preparar novas gerações de filatelistas dentro da sã disciplina, ou seja, em perfeita união. Que o ideal expresso no referido

Editorial possa ser alcançado e mantido, são os votos, que enviamos juntamente com nossos cumprimentos.

TELEFONE — A Associação Filatélica de Santa Catarina (Florianópolis), que conta há tempo com sede própria, ressintiu-se da falta de um telefone. Chegou, porém, o Dr. Júlio S. Cordeiro, o homem a quem se deve a sede própria, e, novamente na Presidência, começou por dar jeito ao assunto. Assim é que a AFSC comprou um aparelho a ser instalado brevemente. Muito bem, Dr. Júlio.

CONFRA TER NITZACÃO — Num concurrido jantar efetuado domingo, dia 5 deste mês, a Diretoria da AFSC eita em agosto, tomou posse, festivamente. A Grande maioria de associados só compareceu, mas levou também suas caras e lembranças agradáveis. A todos os eleitos e em posse ados, a reafirmação do nosso apoio.

BOLETIM — Houve atraso na feitura do programado Boletim da AFSC. Os seus responsáveis porém esperam fazê-lo surgir antes do fim do mês de outubro. Aqui estaremos para saudar o aparecimento.

CATÁLOGO GERAL DOS SELOS DO BRASIL — 1976 — O Comendador Adalberto Marcus (rua Baño de Itapetininga, 262 — sala no. 306 — 01000 — São Paulo), está anunciando a publicação de Catálogos de Selos do Brasil/76 — sensivelmente melhorada e a preço baixísimos — para breve.

NOVOS SELOS EUROPEUS — A POLÓNIA lançou, recentemente, uma série de 3 selos, comemorativa do Voo Experimental Espacial Soyus — Apolo. Em setembro, fez lançamento do Selo Comemorativo do Ano Internacional da Mulher tendo como motivo perfis de três mulheres de raças diferentes. Em outubro, dia 7, em 11 um selo comemorativo ao IX Concurso Internacional de Piano "Frederko Chopin", com o retrato do famoso músico.

A RUSSIA emitiu uma Série Comemorativa em homenagem ao Voo Experimental das naves espaciais "Soyus" e "Apolo", composta de 4 selos e um bloco. Um dos selos, o do valor de 10 kop, apresenta todos os astronautas participantes do voo. O valor do bloco é de 50 kop.

SAINT-KITTS, ilha inglesa das Pequenas Antilhas, emitiu uma série de quatro selos, comemorativa ao Ano Internacional da Mulher, reproduzindo mulheres famosas como: Evangelhine Booth (General do Exército da Salvação) Marie Curie (descobridora do rádio).

A SUÍÇA, no mês de setembro, emitiu série de selos comemorativos, nos seguintes valores e motivos: 15c — Construções concebidas por aleijados; 30c — Telefone amigo, e mão oferecida; 50c. — Património Arquitectural; 60c. — Beat Fischer V. Reichenbach (1641 — 1698), fundador do Correio Fischer. Também emitiu um selo no valor de Fr. 2,50 da série "Arquitectura e Artesanato", mostrando o galo da torre da catedral de St. Ursen, em Solothurn.

A ZAMBIA, lançou recentemente, a emissão de 4 selos comemorativos dedicados ao "Dia da Namíbia", tendo um só motivo, o mapa da Namíbia, em 4 cores diferentes.

CORRESPONDÊNCIA — Qualquer nota, comentário ou sugestão, deverá ser encaminhado para Teixeira da Rosa — Caixa Postal, 304 — 88000 — Florianópolis—SC.

## Pró-Música

### CONCERTO

No próximo sábado, dia 18, a Pró-Música de Florianópolis realiza o VIII Concerto da Temporada 1975, tendo por local o AUDITÓRIO DO CENTRO SÓCIO-ECONÔMICO da UFSC à rua Almirante Alvim, fúndos.

Os ingressos já se acham à venda na JANE MODAS (em frente ao cine São José) e TECIDOS TUFU AMIN, à rua Felipe Schmidt, aos preços de Cr\$ 25,00 e Cr\$ 15,00 (estudante).

O Concerto está a cargo dos artistas ELIANE SAMPAIO

(soprano) e FELIPE SILVESTRE (cravo).

ELIANE SAMPAIO — Soprano

Soprano de extenso repertório, solista e recitalista de larga experiência, professora e orientadora vocal, Eliane Sampaio formou-se em Canto e Piano pelo Conservatório Musical de Campinas, e trabalhou seu repertório camarástico com Fritz Jank durante quatro anos.

Tendo ganhado a Medalha de Ouro do Curso Internacional de Férias da Pró-Arte, em 1960, recebeu também uma bolsa para prosseguir seus estudos no Rio de Janeiro. De 1959 a 1963, foi premiada em inúmeros concursos, entre eles o "Jovens Recitalistas" da Rádio MEC, "Solista" da Orquestra Sinfônica Brasileira, "Recitalista da Juventude Musical Brasileira", e o "Vera Jonacopolus".

Nesta época, cantava no Coro da Rádio MEC, e já havia se apresentado como solista de orquestras do Rio e São Paulo, e como recitalista já havia excursionado por vários estados do Sul e Norte. Seu sucesso levou-a a conseguir uma bolsa de estudos para a Musikschule de Freiburg, Alemanha, onde foi convidada a participar da classe da famosa Frau Professor Margaret V. Winterfeld, então chefe do Departamento de Música da Universidade.

Em Freiburg, estudou durante um ano, e com a transferência de Frau Winterfeld para Berlim, foi aceita como sua aluna particular nesta cidade, onde trabalhou um ano e meio. Eliane Sampaio foi a primeira aluna-particular-bolsista de Frau Winterfeld, e para conseguir isto passou por um teste especial perante cerca de 30 catedráticos, na sede do DAAD, em Bonn.

De volta ao Brasil, em 1966, passou de membro do coro a solista da Rádio MEC. Participou de inúmeros concertos, deu recitais, e estreou em televisão. No ano seguinte, faz a primeira audição brasileira do Réquiem Alemão, de Brahms, com a Orquestra Sinfônica Nacional e Coro da Rádio MEC, em concerto comemorativo do 1o. aniversário da Sala Cecilia Meireles, no Rio. Outras primeiras audições incluíram a Cantata da Paz, de Beethoven, e a cantata Orphee, de Rameau, ambas no Rio.

Também pela primeira vez, apresentou, em 1972, a coletânea integral da Marília de Dirceu, modinhas mineiras com texto de Tomás Antônio Gonzaga, pesquisadas e colecionadas por Mozart de Araújo. No mesmo ano, reestudou o Credo, de D. Pedro I, com a ONS, e a gravação da peça foi considerada o Disco do Ano. Também foi solista da primeira apresentação cênica no Brasil de bailado Les Noces, de Strawinsky, na montagem de George Skibine para o Municipal do Rio.

Seu repertório, do Medieval ao Contemporâneo, ampliou-se muito no campo da música brasileira a partir de seu trabalho com Mozart de Araújo e mais tarde com Turbido Santos. De 1972 em diante, além da Marília de Dirceu, vem revivendo no

Rio e nos estados as modinhas mineiras dos séculos XVII e XVIII. Com Turbido Santos, tem apresentado coletâneas de canções de Waldemar Henrique, Jaime Ovalle, Luciano Gallet, Villa-Lobos e outros:

Excursionou duas vezes pelos Estados Unidos com o Conjunto Roberto de Regina, do qual foi solista e orientadora vocal. Em 1968, antou no Festival Panamericano de Washington, e em 1970, fez um recital no Town Hall de Nova Iorque, além de apresentações com o conjunto em Washington e diversas universidades. Com Roberto de Regina, já gravou dois LPs para a CBS.

Além de concertista, é também professora, tendo entre seus alunos diversos premiados em concursos nacionais e bolsistas do exterior, hoje em carreira profissional. Este trabalho valeu-lhe novo convite do Governo alemão, para um período de observação em suas principais universidades, no início de 1975.

FELIPE SILVESTRE — Cravista

Considerado por Bach como o instrumento ideal, suscetível de traduzir toda a concepção musical, o cravo ganhou novamente seu lugar pela necessidade de se ouvir a música antiga em sua feição original, sem as conotações que mais tarde lhe foram dadas. E FELIPE SILVESTRE, um de nossos melhores e raros cravistas, formado na Alemanha, costuma promover recitais, cursos e conferências para a maior divulgação deste antigo e desconhecido instrumento.

Entre 1956 e 1961, SILVESTRE frequentou os Seminários Livres de Música da Pró-Arte de São Paulo, onde foi aluno de piano do professor José Klasse. Em 1961 foi para a Alemanha estudar na Statliche Musik Hochschule Freiburg, onde se diplomou no Meister Klasse de Piano do Prof. Plicht Axenfeld; estudou também cravo e música barroca com o professor Fritz Neumeyer, no Städtische Musikschule de Hahar, lecionando a seguir no mesmo Conservatório.

Deu concertos nas principais cidades alemãs, como Freiburg, Stuttgart, Munique, Frankfurt e Colônia. Participou ainda do Reutlingen Festival Bach em 1965. Fez gravações para Sudwestfunk Baden Baden, Sudwestfunk Freiburg, Sudwestfunk Karlsruhe, Hessischer Rundfunk Frankfurt, Sander Freis Belin, Rádio und Fernsehgesellschaft Basel, Rádio em Televisie Bruxelas e O.R.T.F. Strasbourg.

Em 1972 de volta ao Brasil, passou a lecionar cravo e música de câmara na Escola de Música da Universidade de São Paulo. Ministrou cursos no Museu de Arte Assis Chateaubriand, na Escola de Música da UFMG e, no Conservatório Brasileiro de Música de Santos e na Primeira Bienal Internacional da Música da USP, sempre com o tema "Introdução ao cravo e sua história".

Fez apresentações no Teatro Marília de Belo Horizonte, tendo quatro noites com o teatro lotado; em Juiz de Fora (Concerto comemorativo do aniversário da cidade); Porto Alegre (Comemoração do Sesquicentenário da Colonização e Imigração Alemã e Cinquentenário das Atividades de Pró-Arte no Brasil); assim como uma temporada de recitais em várias cidades do interior paulista, sob os auspícios da Comissão Estadual de Música de São Paulo.

Em seus recitais, FELIPE SILVESTRE utiliza um cêmbalo "Baffò" (instrumento italiano do século XVI, que trouxe da Alemanha. Seu repertório compreende basicamente as obras mais conhecidas dos séculos XVII e XVIII, época em que floresceu a chamada música antiga, "cujo valores estéticos, psicológicos e instrumentais, FELIPE SILVESTRE consegue captar com exatidão, transmitindo um sentimento límpido e despojado" (Zero Hora, Porto Alegre), e os autores escolhidos são normalmente Bach, Couperin, Gallet, Tellesmann, Scarlatti, assim como cravistas portugueses e espanhóis.



### ASSOCIAÇÃO CORAL HOJE EM PORTO ALEGRE

O III Festival Internacional de Coros, de Porto Alegre prossegue hoje, a partir das 20,30 horas, apresentando mais nove conjuntos classificados para a fase internacional e, entre eles, a Associação Coral de Florianópolis, que se encontra desde ontem na capital gaúcha.

O programa a ser apresentado hoje à noite, pela Associação Coral, e que deverá entrar em julgamento, é composto de quatro peças curtas e de efeito, especialmente selecionadas pelo Departamento Técnico da entidade: "Tributo ao Martin Luther King", de Ronaldo Boscoli e Wilson Simona; "Santo", uma moderna obra de Lindemberg Cardoso; "Kasbek", do populário russo e "Dai a Cesar O que é de Cesar", um dobrado do tijuquano João Rosa Junior, arranjado para coral pelo Maestro Aldo Krieger.

Buscando a classificação para a finalíssima, cujo resultado somente será conhecido amanhã, às 14 horas, a Associação Coral — se classificada — deverá permanecer por mais dois dias em Porto Alegre apresentando, além do programa, um show a parte, conforme o regulamento do Festival, e hoje à noite concorrerá com os seguintes conjuntos vocais: Coral Municipal de Ijuí; Coral Acadêmico XI de Agosto, de São Paulo; Ensemble Vocal Musicap, da Argentina; Coro Mayor do Instituto Crandon, de Motevidéu, Uruguai; Sociedade Acadêmica de Niterói, Rio de Janeiro; Madrigal Palestina, de Porto Alegre; Coral da Universidade Federal do Rio Grande do Sul e Madrigal de Brasília, Distrito Federal.

O III Festival Internacional de Coros, de Porto Alegre, será encerrado, oficialmente, na terça-feira, com a apresentação dos vencedores e entrega dos prêmios, além dos shows que serão ministrados pelos corais classificados.



## Entre no BESC. Tá assim de gente conhecida.

Converse com os caixas, com o contador, com o gerente.

Tudo gente conhecida.

São pessoas da terra, vivem e trabalham aqui.

Por isso, quando você tem uma operação bancária a realizar, tudo fica mais fácil.

Você vai tratar com pessoas que entendem os seus problemas e tentam resolvê-los porque você é gente conhecida.

**BESC**  
Banco do Estado de Santa Catarina S.A.  
BESC, O BANCO DA GENTE

GOVERNAR É ENCURTAR DISTÂNCIAS

Public

**MPAS/INPS**  
Ministério da Previdência e Assistência Social  
Instituto Nacional de Previdência Social

### DASP/INPS

### CONCURSO PARA PROCURADOR AUTÁRQUICO/ ASSISTENTE JURÍDICO

Pelo EDITAL/CODERSEL No. 36/75, publicado no Diário Oficial da União de 10.10/75, serão abertas inscrições, no período de 13 a 24/10/75, para o concurso público de PROCURADOR AUTÁRQUICO/ASSISTENTE JURÍDICO, códigos SJ-1103.2 e SJ-1102.2, para admissão no Serviço Público Federal, sob o regime da Consolidação das Leis do Trabalho.

O EDITAL, que estabelece as normas gerais para o referido concurso, está afixado para conhecimento dos interessados, nos Postos de Inscrição localizados:

- 1 — Praça Pereira Oliveira s/no.  
Ed. INPS, 4o. andar  
Florianópolis-SC
- 2 — Rua 9 de Março, no. 241  
Ed. INPS  
Joinville-SC
- 3 — Rua Felipe Schmidt, no. 60  
INPS  
Itajaí-SC
- 4 — Rua Cel. Cabral, s/no.  
INPS  
Tubarão-SC
- 5 — Rua Engo. Cotrin, s/no.  
Ed. INPS  
Criciúma-SC

As inscrições serão efetuadas nos endereços mencionados, no horário de 9 às 11 horas e 14 às 18 horas, onde serão prestadas as demais informações relativas ao concurso.

O programa que servirá de base à elaboração da prova será distribuído aos candidatos, no ato da inscrição, nos Postos de Inscrição acima referidos.

# Confusão entre comunicações e jornalismo

Ricardo L. Hoffmann  
Autor do livro  
"Abertura Operacional  
da Universidade  
(Para o Desenvolvimento)"

No mundo moderno, a tecnologia dos meios de comunicações superou em muito o nível do in-put de conteúdo comunicativo disponível para ela absorver. Assim é que se vê países adiantados sofisticarem cada vez mais os meios de comunicações, mas sempre às voltas com terríveis lutas para criar um conteúdo de mensagens eficiente através dos canais tecnológicos variadíssimos, e até mesmo fantásticos, que foi possível construir. Um exemplo disto são os projetos de educação de massa desenvolvidos por meio de satélites artificiais em vários planos educacionais. A Unesco pretendeu, com este recurso, estimular a educação primária geral na Índia, e a tecnologia prontamente respondeu ao plano. Mas as expectativas de efetividade da mensagem educacional a transmitir deixaram no ar dúvidas quase insolúveis.

Compreende-se essa disparidade de situação entre os meios tecnológicos de comunicações e o uso que deles se faz. Parece que podemos dizer que as intenções sociais poucas vezes estão à altura do desenvolvimento tecnológico que o mundo atingiu. Pois o homem dispõe de armas de progresso e organização social que ele às vezes não tem condições psicológicas ou culturais para utilizar.

No Brasil, o panorama é muito especial. Entrou-se em pleno desenvolvimento assimilatório dos meios de comunicações do mundo moderno. Temos a televisão colorida, as ligações telefônicas se multiplicam e aperfeiçoam, fala-se em comunicações o tempo todo como um fator decisivo para o progresso. E fundam-se instituições e empresas de comunicações, plenas de intenções obscuras, porque a verdade é que seus criadores não sabem muito bem o que fazer com elas para preencher totalmente seus amplos limites.

Em termos de conteúdo de intenções, os veículos e instituições de comunicações modernos que vão se implantando no Brasil estão estacionados numa etapa de compreensão cultural do assunto completamente primária. A idéia que se tem no Brasil do conteúdo cabível e praticável para os meios tecnológicos de

comunicações é toda calcada da idéia que se faz de que o jornalismo sumariza e constitui tudo que é possível fazer em termos de informação social. Há, inclusive, uma dificuldade imensa em separar-se a idéia de comunicações da idéia de jornalismo. De tal forma que uma boa parte das pessoas pensa que a palavra é utilizada no plural porque existe o jornalismo escrito, o falado, e o televisionado. E que comunicações se resume a esta trilogia, em termos de conteúdo programático, ou projeto de circulação de informações. Esta idéia beira o primitivismo conceitual dentro do campo especializado, e é a principal responsável pela estagnação das instituições criadas com o importantíssimo título de órgãos de comunicações. O jornalismo é apenas uma face, talvez a menos decisiva, modernamente, no plano de utilidade das comunicações do mundo de hoje.

Desde que o mundo moderno descobriu a função operacional da informação para o impulsionamento da ação humana, pelo menos uma variação fundamental ocorreu, no sentido de fazer emergir da preocupação informática generalista e vaga da imprensa secular do mundo pré-cibernético algo de mais objetivo: O reconhecimento da necessidade, também, de precisões informáticas técnico-científicas, voltadas, mais programadamente, para o plano do desenvolvimento humano concreto e imediato do pragmatismo social. Assim é que, pelo menos no mundo moderno, há uma divisão fundamental irremediável em jornalismo nas preocupações com a comunicação de massa: De um lado a comunicação e informática generalista (cultural, técnica, científica social, etc) e de outro a comunicação e informática operacional (também cultural, técnica, científica, social, etc) mas não generalista e sim funcional.

Enquanto o jornalismo, tradicionalmente, se ocupa do generalismo informático ilustrativo, - falando sobre tudo, sumarizando, superficializando, voando sobre os fatos com a relativa aleatoriedade do comentário perecível, - outro campo, mais importante para os fatos e as ações imediatas e pragmáticas do homem moderno, se desenvolveu e estruturou em organismos de informação, com a utilização das comunicações de massa, em países vanguardistas: Praticam-se ali, além do jornalismo, os serviços de informações operacionais, visando objetivamente a utilidade e o pragmatismo do desenvolvimento, que a manipulação organizada da informação pode propiciar.

O erro, no Brasil, é ignorar-se que as instituições e empresas de comunicações e informações criadas ultimamente no mundo desenvolvido, o foram, mais precipuamente, para expandir esta segunda face da utilidade das comunicações de massa da vida moderna, e não para institucionalizar o jornalismo de forma diferente da tradicional. Uma das costumeiras importações parcialmente esvaziadas ocorre, também neste caso, no Brasil. Fundam-se as escolas, instituições e empresas de comunicações, e estes recipientes, criados lá fora com finalidades complementares e novas que se somam ao jornalismo, aqui são congestionados, por assim dizer, com a perplexidade de uma responsabilidade mais ampla e efetiva, que o jornalismo não sabe como cumprir. É uma tentativa de acoplamento do módulo com o primeiro estágio do foguete, porque os técnicos nacionais, mal informados, não perceberam ainda que a manobra deve ser feita com um outro módulo de um outro foguete, mais recentemente lançado aos ares no mundo das técnicas sociais: a comunicação ou informação operacional para o desen-

volvimento.

Alguns exclamarão: Que novo palavreado é este? A pergunta não me surpreenderá, num país onde uma boa parte das pessoas deve acreditar que, realmente, o milagre japonês foi uma intervenção de Buda.

Esta face das comunicações modernas, completamente (ou quase completamente) ignorada no Brasil, teve um peso considerável no processo de desenvolvimento do Japão, atualmente estacionado e em crise por falta de espaço vital, o que não será tão cedo o nosso caso. Naquele país, para efeitos do desenvolvimento, por exemplo, tecnologia e ciência foram servidas pela maior Central de Informações Científicas e Tecnológicas até hoje organizada no mundo, que forneceu e continua fornecendo informação tecnológica e científica a todo o esquema de desenvolvimento, utilizando todos os recursos modernos em meios de comunicação.

Este exemplo, aliado à observação elementar de que nos países desenvolvidos do mundo moderno existe, além do jornalismo, o costume de se desenvolver num grau ponderável as publicações periódicas técnicas, científicas e culturais especializadas, pode talvez fornecer um raio de luz para se compreender a idéia que estou querendo expor ao dizer que o jornalismo não preenche tudo, em termos de programação de mensagem, no que se refere às comunicações coletivas. Para fugir um pouco mais ao generalismo vago e sermos mais precisos, formulemos um princípio básico sincrético da preocupação com a informação no mundo moderno:

O homem socialmente vital de hoje em dia tem dois tipos de necessidade informática: O genérico e cultural, que diz respeito à sua participação e consciência geral do mundo em que vive; esta necessidade procura-se preencher através do jornalismo. Mas o homem tem ainda, necessidade de informação pragmáticas, imediatas, funcionais, operacionais para o seu trabalho e sobrevivência no contexto das ações a que chamamos de vida. Um exemplo fundamental e que todos compreendem no mundo moderno: Permanente atualização profissional e conhecimento sistematizado do mercado de trabalho disponível.

Pergunta-se: Com relação a esta segunda necessidade, nada pode ser feito pelas comunicações? Claro que sim. Pode ser feito muito. As comunicações podem fornecer informação permanentemente atualizada a médicos, engenheiros, economistas, administradores. As comunicações podem localizar as informações que solucionam os impasses em problemas do desenvolvimento. As comunicações acionadas para informação operacional podem orientar toda a ação de desenvolvimento e congregar todas as vontades nos esforços coletivos para o progresso social.

Foi para isto que se inventou e criou, nos países desenvolvidos, as instituições, empresas, iniciativas, empreendimentos informáticos e de comunicações de massa, que vêm complementar a instituição da imprensa, abrangendo as atividades desta imprensa, mas não se resumindo a ela. Resumir a preocupação com as comunicações de massa e a informação social à imprensa, dentro das instituições trazidas lá de fora com o rótulo de COMUNICAÇÕES é, digamos, importar o centro de treinamento e controle de vôos espaciais de Houston para concentrar a seleção de futebol brasileiro com vistas à copa do mundo. Essas instituições significam muito mais do que jornalismo apenas, pois o termo comunicações foi cunhado pelo mundo moderno justamente para ter abrangência sufi-

ciente para incluir, além dos meios e o que ainda deve vir por aí. Quer dizer: A idéia e o termo foram inventados para muita coisa além daquilo que pode fazer (apesar de sua vitalidade, histórica) o sistema a que chamamos de imprensa. Não se está querendo aqui diminuir o significado e a importância da imprensa; está se dizendo, apenas, que outras coisas já existem, em termos de comunicações de massa no mundo moderno, além dos processos convencionais do jornalismo.

A estagnação e a desorientação, - num assunto já de si tão difícil e complexo, como é a informática programada dentro das comunicações de massa, - será o destino provisório desses elefantes que se procura montar apenas com papel de jornais dentro de universidades, escolas de comunicações, e dentro de instituições públicas ou privadas específicas. Pelo menos enquanto não se tiver, no Brasil, noção mais clara da utilidade objetiva e científica da informação para o desenvolvimento. É preciso progredir do estágio cultural que considera a informação apenas como um tipo de fofoca privilegiada, em que se investe estruturas sofisticadas especiais e dinheiro, como certas revistas brasileiras, que estão afundando porque não superaram o referido estágio de incompreensão do assunto, que tem como perspectiva mais pragmatização informática.

O oportuno na análise dessa questão é que parece nem se suspeitar ainda, entre nós, as fecundas iniciativas em prol da almejada "ação social", que pode propiciar, em termos de pesquisa e informação, a compreensão correta do problema das comunicações de massa. O que pode ser veito é o que nos falta e é imprescindível fazer para superar o "gap" do sub-desenvolvimento, que permanece e se amplia. Pois, sendo desenvolvimento um fenômeno relativo, e as super-potências acelerando cada vez mais a corrida para condições de sobrevivência final, que um dia entrarão em questão, vamos ficando cada vez mais para trás. É preciso, afinal de contas, acreditar nos próprios olhos! Os países ricos e confortáveis são os Estados Unidos e a Rússia, ou o Paquistão e a Etiópia? Morre-se de fome na África e no Sudeste da Ásia, ou na Rússia e nos Estados Unidos? Porque esse cultivo de tradicionalismos embargantes e desconfiados em relação à necessidade urgente de preenchimento de nosso desenvolvimento tecnológico? Comunicações, no mundo moderno, congregam técnicas desenvolvidas muito além do jornalismo. Porque não abandonar a desconfiança selvagem de terceiro mundo e preencher de uma vez por todas aquilo que se respeita e se receia ao mesmo tempo, como um tabu perigoso, como fazem as comunidades primitivas isoladas do mundo moderno, por exemplo, com os aviões que vêm passar pelos céus sobre suas cabeças? Também nós, com essas instituições de informação e comunicações modernas, semi-acionadas, parecemos construindo protótipos de bambu e palha, para adrar. Com uma diferença: Enquanto os pobres selvagens adoradores da tecnologia nada podem fazer para lançar mão dela, por não terem meios nem condições culturais, nós com o mesmo respeito ignorante (que nos leva inclusive a classificar artigos como este de inteligentes mas utópicos e "muito avançados para o meio-ambiente"), pertencemos a esse mundo e parece que não queremos entrar nele. Tema para motivar literaturas sociológicas fantásticas de primeira ordem, mas perpetuador de muita indignância humana também. Portanto, omissão da mais alta responsabilidade social.

MINERAÇÃO SANTA CATARINA S.A.  
C.G.C. M.F. No. 86.531.225/0000-90  
Assembléia Geral Extraordinária

## CONVOCAÇÃO

São convidados os senhores acionistas da Mineração Santa Catarina S.A., a se reunirem em assembléia geral extraordinária, em sua sede social em Estação Cocal, Morro da Fumaça, SC, no dia 24 de outubro de 1975, às 14 horas, para deliberarem sobre a seguinte ordem do dia:

- 1o.) - Apreciação da renúncia da Diretoria e dos membros do Conselho Fiscal;
  - 2o.) - Eleição da nova Diretoria e dos membros do Conselho Fiscal;
  - 3o.) - Outros assuntos de interesse social.
- Estação Cocal, 10 de outubro de 1975  
Quintino Padoim - Diretor Presidente  
Pedro Bergmann - Diretor Gerente  
Hamilton A. Feldmann - Diretor Financeiro  
Aldo Vargas - Diretor Administrativo

# Leite é bom para seu filho. Mesmo que ele tenha 30 aninhos.

Beba leite. Leite faz bem.  
PRODUTORES DE LEITE DE SANTA CATARINA



### EDIFÍCIO PORTINARI



2 e 3 dormitórios  
entrega: dezembro de 75  
visite um apartamento mobiliado

### EDIFÍCIO PANORAMA



3 dormitórios  
av. beira mar norte  
entrega: dezembro de 75

### EDIFÍCIO KARIMÃ

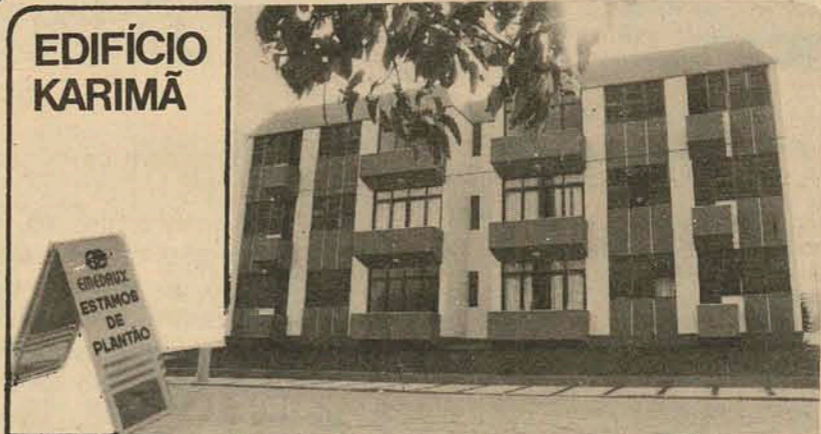

2 e 3 dormitórios  
praia de bom abrigo  
pronto para morar

### EDIFÍCIO ARPOADOR



2 e 3 dormitórios  
praia do meio  
final de construção

Zury

Machado

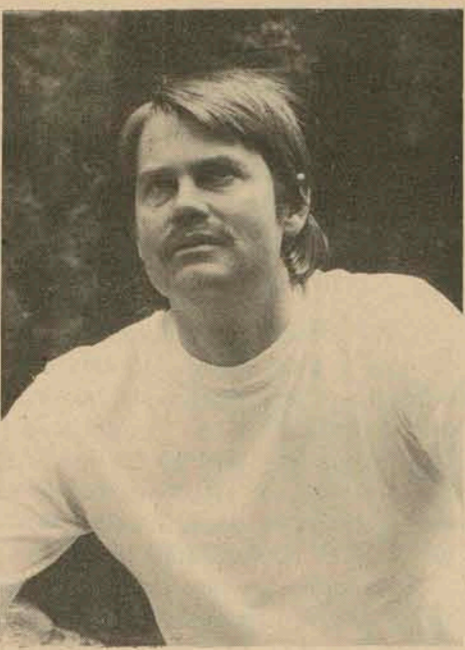

Lindolf Bell lançará seu livro "Incorporação" no Palácio Barriga Verde no próximo dia 17

Procedente do Rio, já há alguns dias encontra-se na cidade de Tubarão onde festejou bodas de prata, o elegante casal, Caminha e Martins. Ao casal Martins, os cumprimentos deste Colunista.

Com imenso pesar, quarta-feira a sociedade acompanhou o sepultamento do Dr. Alcides Araújo, ao Cemitério de São Francisco.

No auditório da Celesc, o Governador Antônio Carlos Konder Reis, proferiu palestra sobre o tema "Conjuntura Sócio-Econômica de Santa Catarina, a 68 estagiários da Escola Superior de Guerra, quando de sua visita oficial a Santa Catarina.

Thalma e seu esposo Osvaldo Luiz Rodrigues, um casal mineiro que veio a capital catarinense mostrar sua arte, na abertura da exposição de seus trabalhos realizada sexta-feira, na Galeria da Garage-2, tiveram absoluto sucesso, despertou grande curiosidade durante a exposição.

Anunciata Ramos, uma beleza de broto da Sociedade de Itajaí, em noite de gala recentemente realizada naquela cidade, usou um modelo em crepe azul degradê, assinado por Lenzi, que foi bastante elogiado.

O simpático casal Carlos Páez Vilaró, em nossa cidade foi hóspede do elegante casal Sara e George Van Hoff. Vilaró e sua bonita esposa, viajam amanhã para São Paulo onde atualmente fixou residência.

Maria de Fátima Teixeira, um broto que está sendo assumido em nossa sociedade, dia 17 às 20 horas, no salão de festas do Lira Tênis Clube, recebe convidados para sua festa de 15 anos.

O Banco Nacional de Desenvolvimento Econômico - BNDE - aprovou o programa para a indústria metal-mecânica de Santa Catarina proposto pelo BRDE, garantindo, assim, apoio financeiro à implantação, modernização e expansão de indústrias do ramo.

A informação foi prestada pelo Sr. Ary Mesquita, Diretor do BRDE, esclarecendo que o programa, nova modalidade operacional estimulada pelo BNDE.

Aproveitando o sol que deu durante a semana, passou alguns dias na famosa praia da Joaquina, o conhecido Senador Alcides Ferreira.

Betina Silva, terça-feira, na residência de seus pais Sr. e Sra. Moisés Leandro Silva, vai receber convidados para sua festa de 15 anos. A Betina nos seus agradecimento pela gentileza do convite.

Marcada para dia 17, próximo no salão nobre do Palácio Barriga Verde a exposição de artistas plásticos da cidade de Blumenau, que são: Abelardo Luz, Ana Jakimow, Antônio Carlos Guttler, Bonson, Edla Pfau, Elke Hering Bell, Elsa Bentel, Freya Grosso, Lucimar France, Lígia Neves, Max Hartmann, Maria Poerner, Ondina Mayr, Orlando P. Mello, Reinaldo Oestrom, Rosi Darins, Sueli Beduschi. Na mesma noite o escritor Lindolfo Bell, para lançamento de seu livro "Incorporação".

O Studio de Música Antiga do Teatro Carlos Gomes de Blumenau, sob a direção de Jorge Preiss, durante a abertura da exposição dos artistas plásticos blumenauenses, no Palácio Barriga Verde, para apresentação de músicas selecionadas.

Os elegantes casais, Vilma e Oscar Cardoso Filho e Carmen e Eloy Struve, estão nos convidando para a cerimônia e recepção do casamento de seus filhos, Elizabeth e Célio, dia 7 próximo às 20 horas na capela do Colégio Catarinense. A recepção organizada por Mano-

lo's será no salão de festa do Clube D'ze de Agosto.

Como tudo se sabe em sociedade, já fui informado que o maior mural do mundo será feito em uma praça nos Estados Unidos, trabalho este, que será assinado por Carlos Páez Vilaró.

O seminário sobre conceitos de Processamento de Informação promovido pela IBM do Brasil, que contou com a presença do Governador Antônio Carlos Konder Reis, Vice-Governador Carlos Buechler, Secretários de Estado e Técnicos do Rio de Janeiro, realizou-se em Laguna, no majestoso Laguna Tourist Hotel.

A Fundação Hospitalar de Santa Catarina está concluindo estudos visando à criação de uma Escola de Auxiliares de Enfermagem, em Florianópolis, para atender à carência de mão-de-obra nas unidades assistenciais e hospitalares. A situação na Capital, em relação à falta de auxiliares de enfermagem, agravou-se depois que foram encerradas as atividades da Escola de Auxiliares de Enfermagem Madre Bevenutta, mantida pelo Provincialado das Irmãs da Divina Providência.

Teve início quinta-feira em João Pessoa, Paraíba, a instalação do 8o. Congresso de Oncologia, que terminará amanhã, onde estão reunidos autoridades médicas do País e do exterior. Santa Catarina está representada oficialmente no Conclave, pelo médico Alfredo Daura Jorge.

Cleusa Gama D'Eça Mesquita e Ricardo Araújo Oliveira, estão de casamento civil marcado para o dia 2 de dezembro. A cerimônia do casamento religioso será dia 4 às 20 horas, na Capela do Colégio Catarinense.

A escritora Aíce Bertoli Arns, marcou o lançamento de seu livro, para o dia 21, próximo às 10,30 horas no salão nobre do Palácio Barriga Verde.

# AS OFERTAS QUE FARÃO SEU CORAÇÃO BATER MAS FELIZ, ESTÃO EM MÜLLER & FILHOS

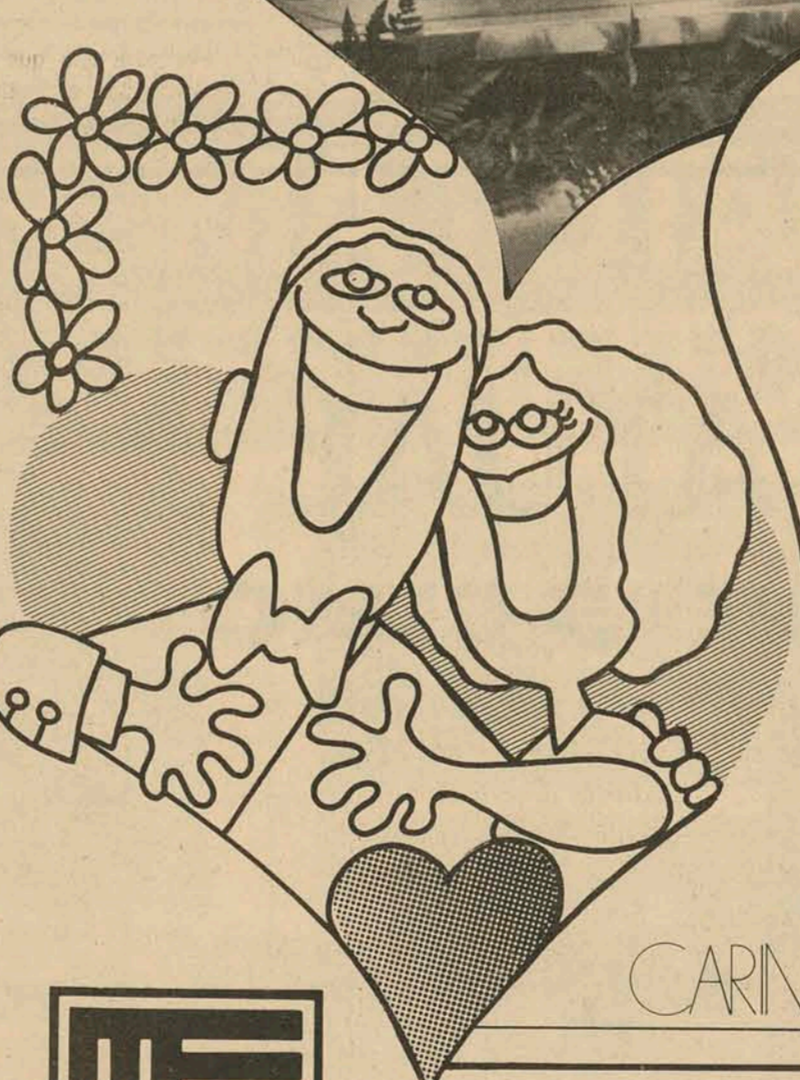
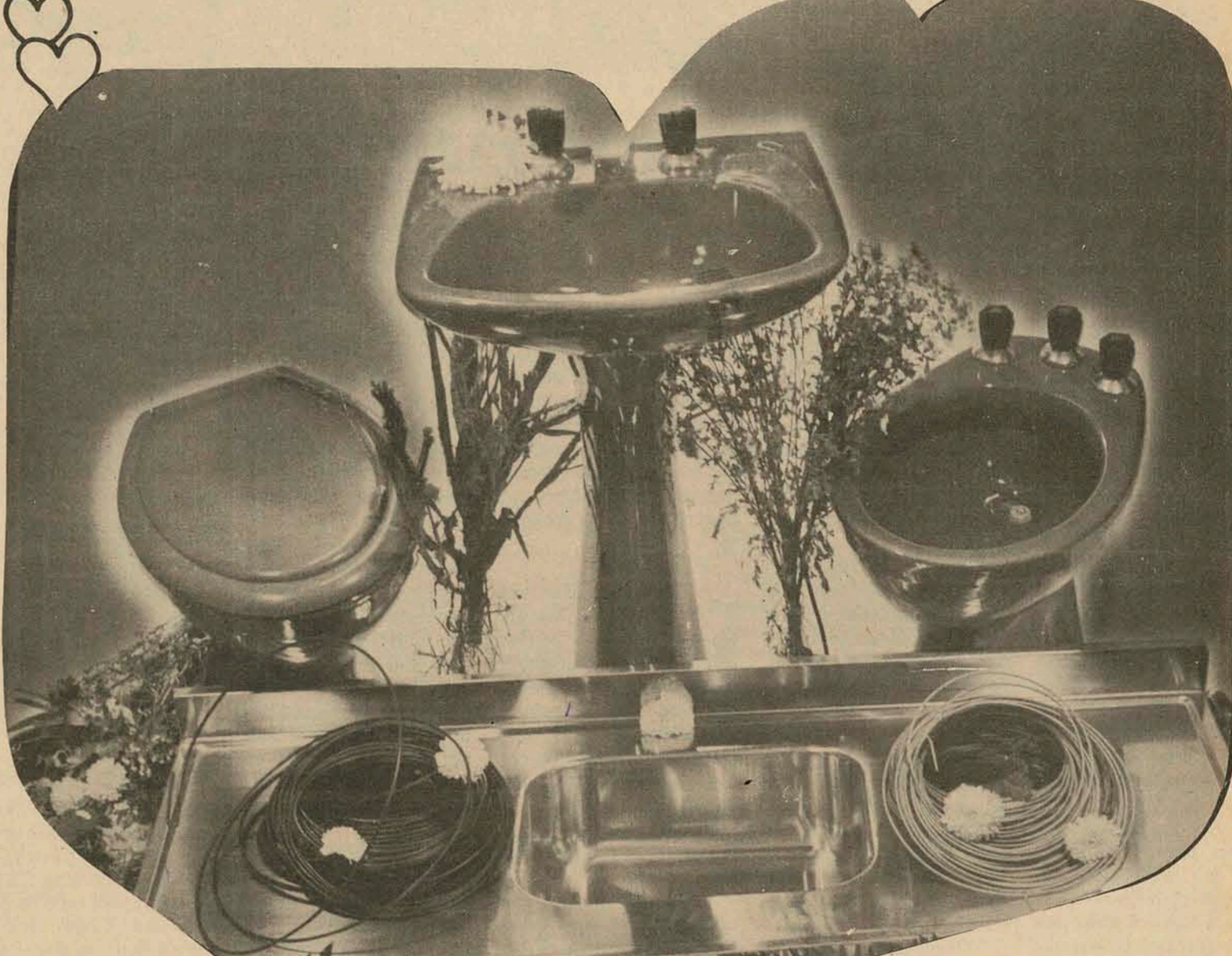

Pias Inox a partir de Cr\$370,00

Conjunto Sanitário a partir de Cr\$244,00

Fios para instalação elétrica a partir de Cr\$40,00 o rolo.

Brinde: um interruptor.

OFERTAS ALEGRES COMO A PRIMAVERA E COM PREÇOS CARINHOSAMENTE BARATOS

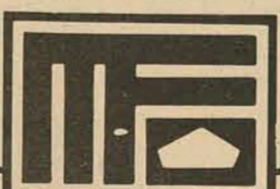

## MÜLLER & FILHOS

A BANDEIRANTE DA CASA PRÓPRIA - Rua Fúlvio Aducci, 763 - Fones: 44-2178 / 44-2588 / 44-2378 / 44-2978.



Angela Meirelles Orle, uma beleza nossa



**CONJUNTO RESIDENCIAL SULBRASIL**

local super valorizado  
lotes prontos para construir

**EDIFÍCIO SANTA CATARINA**

1e2 dormitórios  
centro - felipe schmidt  
pronto para morar

**INFORMAÇÕES EMEDAUX CORRETORA**

rua deodoro, 13 - fone 22-4368  
praça pereira oliveira, 14 - fone 22-4340

creci 31

Ao se aproximar o dia 15, os professores lembram com amargo ressaibo que os problemas ainda enfrentados pela classe são os mesmos de há várias décadas, em maior ou menor grau: baixos salários, atraso nos pagamentos, prédios escolares em mau estado de conservação, ausência de perspectivas...



## Professores reivindicam aposentadoria aos 25 anos

Em comemoração a passagem do Dia do Professor - 15 de outubro - a Associação Catarinense de Professores elaborou uma programação que está sendo desenvolvida desde sexta-feira passada. Diariamente são lidas mensagens alusivas à data nas emissoras de rádio da cidade, tendo a ACP organizado um jantar de confraternização dedicado especialmente aos professores aposentados, o qual foi realizado ontem no restaurante do Mário Hotel. O ponto culminante das comemorações será na quarta-feira, quando será inaugurada a Colônia de Férias da Associação, na Praia de Fora, município de Palhoça. Haverá uma solenidade que tem como convidado especial o Governador Antônio Carlos Konder Reis e a seguir será servido um coquetel aos presentes. Segundo informou a presidente da entidade, professora Jair Simão da Silva, na

segunda-feira haverá homenagem póstuma aos professores falecidos, com ato religioso a se realizar no cemitério São Francisco de Assis e terça-feira, um lanche especial aos moradores do Edifício Cristiane, a casa dos professores dirigida pela ACP. O mais importante além da programação que está sendo desenvolvida, é a luta que a Associação "vem mantendo para defender as aspirações dos professores catarinenses, cujo maior anseio é reconquistar a aposentadoria aos 25 anos de serviço. Essa é a maior reivindicação de nossa entidade no momento, pois entendemos que o professor deve ser mais valorizado pelo grande trabalho que presta à sociedade". "Objetivando conseguir a realização de nosso propósito, a Associação já enviou vários memoriais ao Presidente da República, pois sa-

bemos que isso determinará uma mudança constitucional. Os professores esperam também ansiosamente o novo estatuto do magistério, porque confiamos que através dele venhamos a conseguir um melhor status profissional", disse a presidente. **A ENTIDADE** A Associação Catarinense de Professores foi fundada em 1952, e a partir de 1964 tornou-se uma entidade de direito, sendo reconhecida como de utilidade pública. Hoje é filiada à Confederação dos Professores do Brasil e registrada no Conselho do Serviço Social do Ministério de Educação e Cultura. Possui atualmente 4 mil associados. - A ACP mantém uma casa de hospedagem - Edifício Cristiane - a qual aloja os professores em trânsito ou que se deslocam para a Capital, para cursos de formação profissional. Possui

também um departamento de atendimento aos professores do interior do Estado, o qual se dedica a resolver os problemas junto às repartições públicas. Paralelamente, a ACP ajuda na manutenção e conservação da Casa do Professor Aposentado, onde atualmente moram cinco velhinhas. Possui ainda uma área de 2.500 metros quadrados, em Canasvieiras, onde futuramente será construído o Clube do Professor. A sede própria da entidade, está situada no 5o. andar do Edifício Dias Velho e segundo afirmou a presidente, "a ACP não tem dívidas". **MENSAGEM** A mensagem da Associação Catarinense de Professores, dedicada aos homens e mulheres que fazem o magistério catarinense e intitulada "Companheiro de Jornada", tem o seguinte teor:

"Ama o trabalho. Ama o teu trabalho. Ele o merece. Escuta. A natureza faz do trabalho uma necessidade. A consciência o transforma em dever. O hábito o muda em alegria. A ordem (tudo a seu tempo - tudo no seu lugar - tudo da melhor maneira possível) leva o trabalho a ser uma bênção. A boa intenção (quando tudo o que fazes ressoa e canta para maior glória de Deus) o transforma em oração." Assim todo o teu trabalho será um sublime serviço divino e penhor seguro da recompensa eterna. Portanto: Ama o trabalho. Ama o teu trabalho e faze-o sempre bem. Ele o merece. Não penses em honras, não penses em coroas. Pensa só no trabalho e em meio aos quais deves morrer. Quisera morrer em plena atividade. "Cada um receberá sua recompensa conforme o seu trabalho (1 Cor. 3,3)."

### MINISTÉRIO DA FAZENDA

ESCOLA DE ADMINISTRAÇÃO FAZENDÁRIA-ESAF

## AVISO

Concurso de Oficial de Justiça da Justiça Federal de Primeira Instância Identificação e vista de provas

O Núcleo da ESAF comunica aos interessados que as folhas respostas da prova única, realizada nesta Capital, serão identificadas, em ato público, na cidade do Rio de Janeiro, no dia 17 de outubro de 1975, às 9 horas, na sala 732 do 7o. andar do Edifício do Ministério da Fazenda (Av. Presidente Antônio Carlos, 375).

Os resultados do concurso estarão à disposição dos interessados na sede do Núcleo deste Estado (Rua Arcipreste Paiva - Edifício Cecomtur) a partir do dia 22.10.1975.

Os candidatos que desejarem ter vista de provas deverão solicitá-la através de requerimento apresentado ao Núcleo até o dia 28.10.1975.

Walmor Philippi  
Chefe do Núcleo

## PROVÍNCIA CRÉDITO IMOBILIÁRIO S/A.

### EDITAL DE CONVOCAÇÃO DOS MUTUÁRIOS EM ATRASO

Pelo presente edital ficam convocados os mutuários abaixo indicados, adquirentes de imóveis financiados pelo PROVÍNCIA CRÉDITO IMOBILIÁRIO S/A., a comparecerem em nosso Escritório, sito à Rua Sete de Setembro, no. 23 s/loja - Fpolis - SC., dentro do prazo máximo de 20 dias a contar da data desta publicação, afim de regularizarem seu débito em atraso. Esta publicação é feita na forma da lei no. 5.741/71 de 1o. de dezembro de 1971.

#### CRICIÚMA

- 1) CARLOS MENDES FAISCA e sua esposa IVETE FREITAS FAISCA - Rua João Pessoa, s/no. apto. 21 - Ed. Ouro Negro
- 2) EDSON DE OLIVEIRA e sua esposa RUBIA MARQUES DE OLIVEIRA - Rua João Pessoa, s/no. apto. 23 - Ed. Ouro Negro
- 3) ERALDO JOSÉ SOUZA e sua esposa ROSALIR DENBOSKI DE SOUZA - Rua João Pessoa, s/no. apto. 24 - Ed. Ouro Negro
- 4) MANOEL DIAS e sua esposa DALVA MARIA DE LUCA DIAS - Rua Lauro Muller, s/no. apto. 22 - Ed. Jardim Congresso
- 5) WALDOMIRO DO NASCIMENTO e sua esposa LOIVA FAGUNDES DO NASCIMENTO - Rua Lauro Muller, s/no. apto. 21 - Ed. Jardim Congresso URUSSANGA
- 6) ARTIDONIO RAMOS FORTES e sua esposa ONDINA BARREIROS FORTES - Rua Luiz Galli, s/no.
- 7) CONCEIÇÃO DARELA RAMOS e seu esposo ILDO RAMOS - Rua General Osvaldo Pinto da Veiga, s/no. TUBARÃO
- 8) LEONI MAY - Av. Rodovalho, 56 apto. 303 - Ed. Bossle Florianópolis 12 de outubro de 1975.

# esta é a IMAGEM ATUAL da sua MÓVEIS CIMO



1 - DORMITÓRIO VERSÁTIL. Laqueado em branco com amarelo, lavável indefinidamente.

2 - NOVA SALA DE JANTAR. Nas cores: marrom, azul, branco com amarelo ou coral. Um sonho de sala para embelezar ainda mais o seu apartamento.

de 3.340, por **2.495,** ou

**174,** mensais

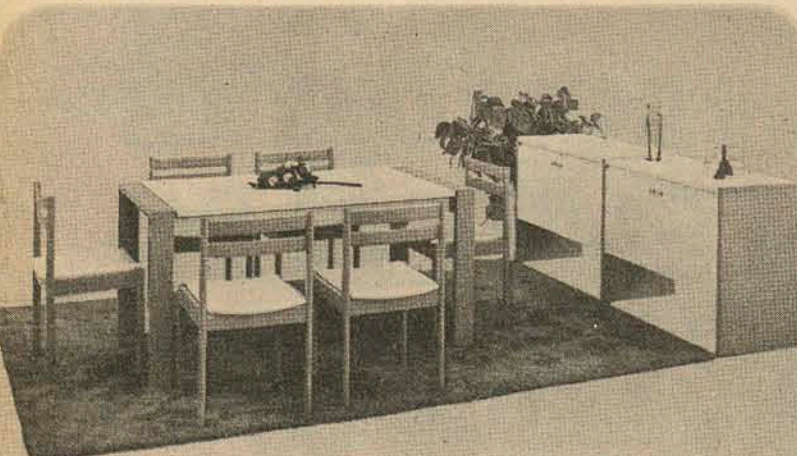

3 - Bufet, mesa e seis cadeiras.

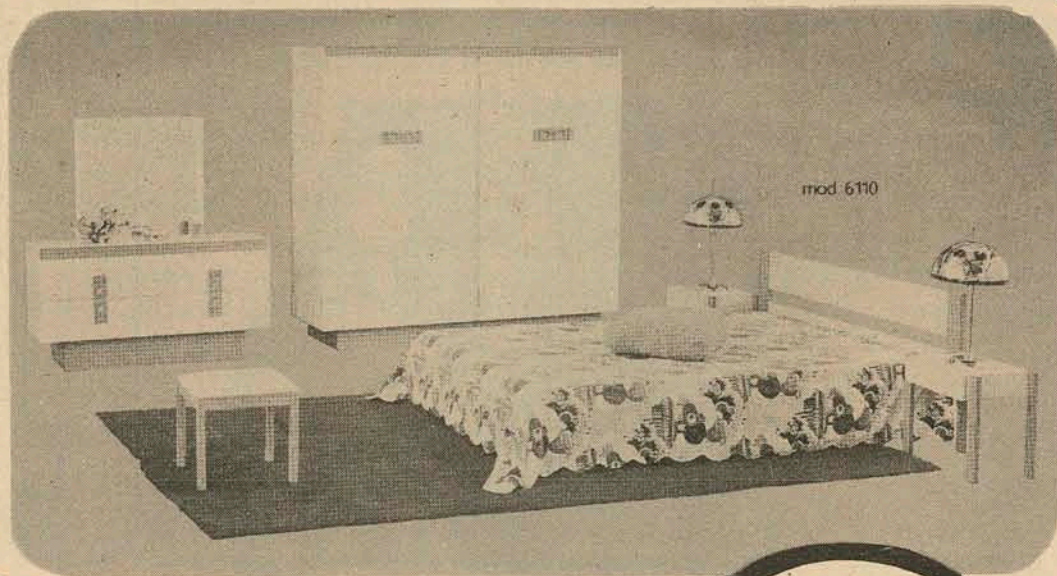

de 3.940, por **2.895,** ou **198,** mensais

COLCHÃO TRORION/CASAL. Cr\$ 294,00 ou Cr\$ 19,00 mensais. **Importante** Este moderno dormitório pode ser também fornecido com cama de solteiro e guarda-roupas com 3 portas.

**Detalhes Técnicos**  
Guarda-roupas c/ 4 portas: 1825 x 590 x 1700 mm.  
Cômada-penteadeira: 1240 x 435 x 650 mm.  
Espelho: 700 x 650 x 90 mm.  
Cama de casal: 1900 x 1390 mm. (med. interna)  
Cabeceira da cama de casal: 1620 x 660 mm.  
Mesa de cabeceira: 490 x 310 x 420 mm.  
Banqueta estofada: 400 x 400 x 380 mm.

Guarda-roupas c/ 3 portas: 1380 x 590 x 1700 mm.  
Cama de solteiro: 1900 x 890 mm. (med. interna)  
Cabeceira da cama de solteiro: 1120 x 660 mm.

Puxadores. Observe os detalhes, compactos, embora delicados e decorativos.

Cômada-penteadeira. Dispõe de 4 amplas gavetas e espelho de formato e tamanho ideais, equilibrando o conjunto.

Mesas de cabeceira, separadas da cama, tornando o conjunto mais versátil.

Se você reside noutra cidade deixe o frete por conta da CIMO.

# MÓVEIS CIMO

Projetos e decorações. Fones: 22.6100 e 22.6867. **FLORIANÓPOLIS** Rua Jerônimo Coelho, 5

## A data para entrega da ponte: 15 de dezembro.

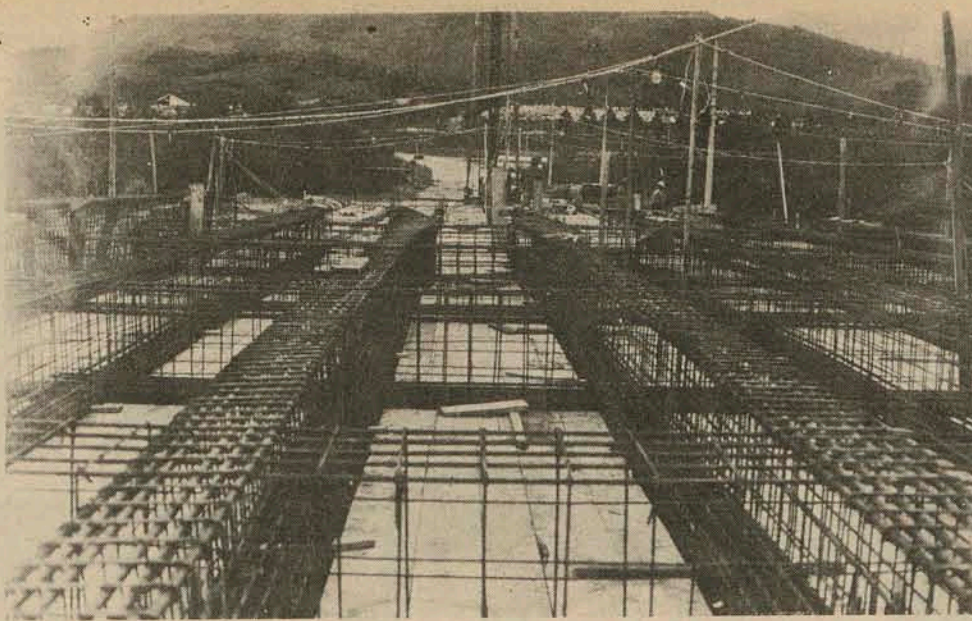

A construção da ponte sobre o rio Itacorubi, no caminho norte da Ilha, não tem acompanhado os prazos dos cronogramas oficiais. Há uma nova data para a entrega.

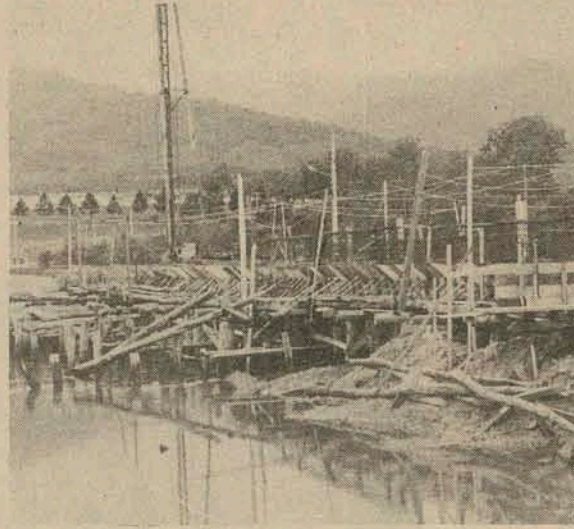

## Os novos conselheiros que a cidade quer ouvir

São dez homens que representam as áreas públicas e privadas, com a incumbência de defender e indicar o futuro de Florianópolis.

Na concorrida posse dos novos membros do Conselho Municipal de Desenvolvimento, ocorrida sexta-feira às 14 horas na Prefeitura, o prefeito Esperidião Amin definiu o colegiado, dadas as suas finalidades, como "a consciência externa da prefeitura da maneira sui generis inserida no próprio organismo municipal. Seria também "Um dos recursos mais eficazes para uma ação que pretenda ser eficaz".

### ASSESSORIA A SERVIÇO

Segundo a lei municipal sancionada em 1972, o CMD, órgão integrante do Gabinete do Prefeito, tem por finalidade: a) opinar sobre matéria relacionada com os problemas do desenvolvimento físico, social e econômico do município; b) sugerir a realização de obras e a implantação de atividades que possam determinar o desenvolvimento sócio econômico do município; c) colaborar no desenvolvimento de uma consciência, visando a prevalência dos interesses coletivos sobre os interesses individuais ou grupais.

Ary Kardec de Melo, atual presidente do Conselho Municipal de Desenvolvimento - na próxima reunião do CDM serão eleitos o novo presidente e vice-presidente - em seu discurso na solenidade asseverou que "por certo todos acompanharam e puderam observar que o CMD conseguiu nestes seus três anos de existência, atingir na maior parte das vezes aquilo para que foi criado, ou seja, assessorar o prefeito municipal. Mas muitas vezes, tomou também a iniciativa de elaborar alguns projetos de lei que passando pelo prefeito passaram à Câmara de Vereadores e onde alguns foram aprovados".

Sem querer fazer uma relação dos trabalhos do CMD, Ary Kardec de Melo destacou porém dois trabalhos que considera de importância, o primeiro aprovado pela Câ-

mara, e o segundo ainda em tramitação. São respectivamente a criação do Serviço de Patrimônio Histórico, Artístico e Cultural, já em funcionamento, e o projeto que define uma política de turismo para Florianópolis "que se aprovado constituir-se-á em valioso instrumento para o desenvolvimento da Capital", afirma.

Finalizando, salientou que a título de registro "testemunho que o CMD estará todo ele voltado para a administração municipal, esperando e pedindo para que o prefeito o utilize como instrumento de trabalho, pois temos funções para zelar pelo bem estar da comunidade".

O ex-prefeito Acácio Garibaldi S. Thiago, integrante do Conselho, também usando da palavra, disse que na finalidade que o Conselho tem em colaborar no desenvolvimento de uma consciência, "nossa comunidade hoje está mais voltada para os problemas da cidade do que no passado e o Conselho deve respeitar a comunidade, auxiliando-a além de que faz a Câmara de Vereadores".

### A CONSCIÊNCIA

Esperidião Amin explicando seu "ponto de vista muito pessoal" como prefeito de Florianópolis, a respeito do colegiado disse que "o poder executivo se é verdade que tem deficiência de assessores conta, pelo somatório das experiências dos Senhores do CMD, com um dos recursos mais eficazes para uma ação que pretenda ser eficaz". Assinalou ainda que "se na parte intrínseca do poder administrativo poderão existir falhas, a consciência externa (como caracterizou o CMD) servirá de dinamismo a mais, terá outros pontos de vistas para solução de problemas da prefeitura e da cidade".

Após a solenidade, Ary Kardec de Melo disse que o novo Conselho tem para as próximas reuniões, como assunto principal a regulamentação do projeto que estabelece áreas para estacionamento remunerado e cujo produto beneficiará a SESAS e seu projeto de auxílio ao menor abandonado. Também tenciona propor que se faça um levantamento de todos os ante-projetos elaborados e que foram já aprovados pela Câmara de Vereadores e dos demais que ainda se encontram em tramitação.

Os novos membros do CMD que representam organismos das áreas públicas e privadas são: Ary Kardec Bosco de Melo, Orlando Teixeira Filho, Walter João Barcelos, Octacílio Schuller Sobrinho, Waldemar Joaquim da Silva Filho, Marcos Wandresen, Anito Zeno Petry, Admar Gonzaga, Acácio S. Thiago, Marcos Brusa e Henrique Espada Rodrigues Lima.

## Estudos sobre anatomia até sexta

Atualização sobre o Sistema Conductor e Ritmo Cardíaco, 2) Sistema Nervoso Autônomo, 3) Regeneração do Sistema Nervoso Periférico com emprego de micro-cirurgia, 4) Parede Abdominal e Canal Inguinal e 5) Vascularização Arterial do Coração.

Para ministrar conferências durante o encontro que se estenderá até a próxima sexta-feira, dia 17, foram convidados os seguintes professores: Eros Abrantes Erhart chefe da seção de Neuroanatomia da Universidade de São Paulo, membro do Comitê Internacional de Nomenclatura Anatômica, Coordenador do Curso de Pós-Graduação em

Anatomia da Usp, bem como autor de livros sobre anatomia; professor Vicente Borelli também chefe de Departamento da Faculdade de Medicina Veterinária da Usp; professor Brasília Vicente de Castro da Universidade Federal do Paraná e professor Joaquim Soares de Almeida que ocupa a cadeira de Anatomia da Universidade Federal de Santa Catarina.

### VANTAGENS

Fazendo uma breve análise da iniciativa, o professor de Anatomia da Ufsc, Ademar de Souza, é de opinião que "este encontro vem complementar a formação recebida, pois outros profes-

sores, de fora, virão ministrar o curso. Os estudantes poderão comparar os níveis de ensino, eles terão parâmetros de comparação. Há muito que uma iniciativa dessas estava faltando. A prova disso é que as 120 vagas que foram colocadas à disposição dos estudantes, foram imediatamente preenchidas".

Quanto aos temas que serão abordados na ocasião disse o professor que "todos são importantíssimos e bem atuais. Quanto ao tema Atualização sobre o Sistema Conductor e Ritmo Cardíaco", se trata de uma pesquisa original do autor e sua equipe e que possui grandes implicações clínicas. Os alu-

nos poderão ouvir coisas novas, ditas pelo pesquisados".

Atualmente cinco professores ministram a disciplina de Anatomia na Universidade Federal para um total de 370 alunos da área de Ciências Biológicas. No próximo ano, segundo informou o professor Ademar de Souza, serão introduzidas as cadeiras de Anatomia dos Animais Domésticos e Anatomia III para os alunos de Educação Física: "Anatomia é uma cadeira básica. Nós a ministramos da maneira como podemos. Sabemos que ainda não atingimos o ideal, face as limitações de recursos humanos e materiais, mas lutamos", concluiu o professor.

# CONTINUA QUEIMA TOTAL NO HOEPCKE DO ESTREITO

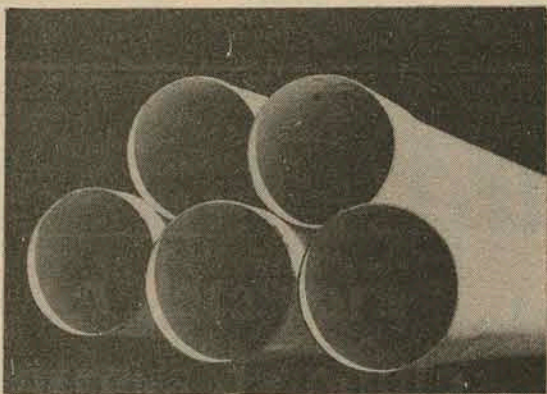

TUBO P/ESGOTO 75 mm

Cr\$ ~~60,00~~ Cr\$ 42,00

TUBO P/ESGOTO 150mm

Cr\$ ~~120,00~~ Cr\$ 87,00



BIDET COLORIDO

Cr\$ ~~100,00~~ Cr\$ 10,00

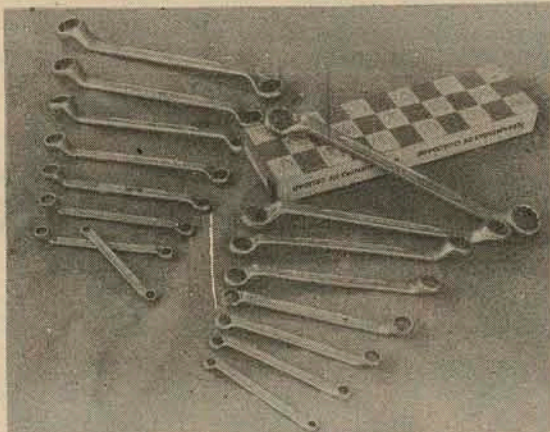

JOGO DE CHAVE FIXA DE 6 A 22 mm

Cr\$ ~~190,00~~ Cr\$ 136,00

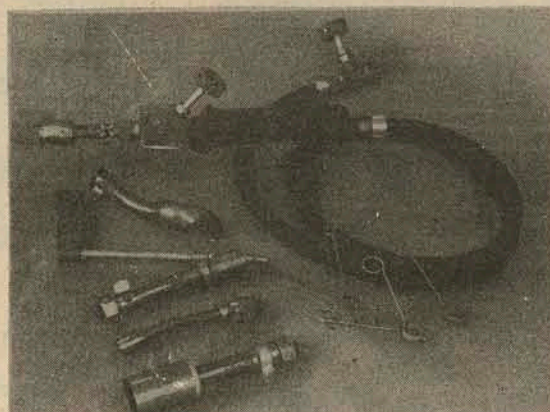

MAÇARICO A GÁS

Cr\$ ~~300,00~~ Cr\$ 178,00

TARRACHAS

Cr\$ ~~399,00~~ Cr\$ 292,00

REGISTRO DE GAVETA C/CANOPLA C-49

Cr\$ ~~150,00~~ Cr\$ 70,00

AQUECEDORES ELÉTRICOS

Cr\$ ~~500,00~~ Cr\$ 150,00

REGISTROS DE PRESSÃO 1416 1/2 pol.

Cr\$ ~~56,00~~ Cr\$ 20,00

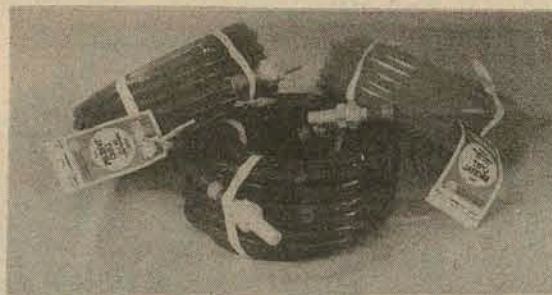

MANGUEIRA P/JARDIM

20 mts. Cr\$ ~~39,00~~ Cr\$ 29,00

15 mts. Cr\$ ~~32,00~~ Cr\$ 24,00



CONJUNTO SANITÁRIO "DECA" (completo)

Cr\$ ~~698,00~~ Cr\$ 525,00

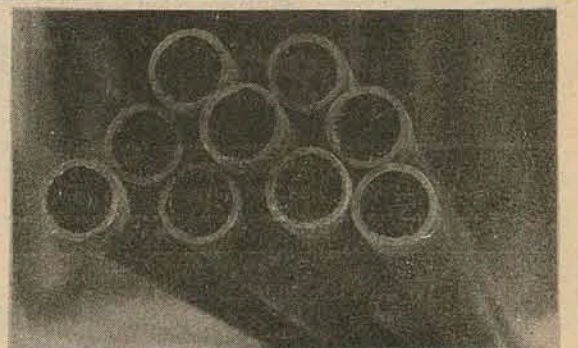

ELETRODUTO PLÁSTICO DE 3/4

Cr\$ ~~17,50~~ Cr\$ 12,90

## proveite agora

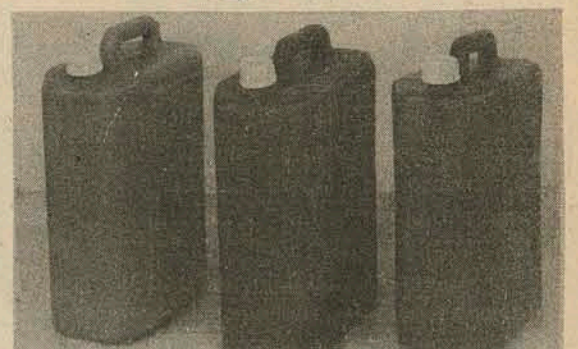

BAMBONAS PLÁSTICAS - 20 LITROS

Cr\$ ~~38,00~~ Cr\$ 28,00

TORNEIRAS 1143 "DECA"

Cr\$ ~~30,00~~ Cr\$ 20,00



## queima dos preços

## Vestibular: Ufsc recebe inscrições até o dia 31.

As inscrições ao vestibular de 1976 da Universidade Federal de Santa Catarina, cujo prazo expirará amanhã, poderão ser feitas até o dia 31 de outubro.

Decisão neste sentido foi adotada pelo reitor Roberto Lacerda, ao aprovar exposição de motivos do presidente da Comissão Central do Vestibular, professor Carlos Rodolfo Pinto da Luz.

No documento, o presidente da Comissão solicita a prorrogação do prazo "considerando as dificuldades causadas pelas chuvas que assolam grande parte do Estado de Santa Catarina, notadamente no Vale do Itajaí e no Norte do Estado" e tendo em vista "que as populações viram-se prejudicadas em suas econo-

mias e na maioria de seus bens móveis e imóveis.

Argumenta ainda que "O deslocamento à Capital do Estado para se inscreverem no Concurso Vestibular se tornou praticamente impossível", requereu — e obteve deferimento — a expedição de Edital, de conformidade com o artigo 17 da Portaria 314/75, prorrogando o prazo das inscrições até o dia 31 do corrente.

Fonte da Ufsc informou que o Drea continuará atendendo os estudantes no pavilhão de Prática Desportiva, no mesmo horário.

Até ontem, cerca de 6 mil alunos estavam inscritos no Vestibular de 1976. A Universidade oferece 1960 vagas.

## As obras do sistema de esgoto começam em 76

Incluída no plano prioritário do Banco Nacional de Habitação para o programa de execução de construção da rede de esgotos, serão iniciadas no próximo ano os trabalhos da Companhia Catarinense de Águas e Saneamento — Casan — para instalação da primeira parte deste sistema na cidade.

Segundo a Casan, o projeto final de engenharia do novo sistema de esgotos sanitários de Florianópolis, contratado pela empresa com a firma OESA de São Paulo, encontra-se em fase final de elaboração. O projeto abrange toda a área urbana da Ilha, do Estreito, parte de São José e foi dimensionada para o ano 2.000, quando a população destas áreas deverá atingir a um total aproximado de 500.000 habitantes.

**O SISTEMA**  
A Casan prevê a execução das obras em duas etapas, iniciando-se a primeira em 1976, e a segunda em 1980. O investimento previsto para todas as obras nestas duas etapas está sendo calculado em torno de Cr\$ 200.000.000,00. O critério da divisão em etapas, é considerada pela concepção de disposição final dos esgotos coletados.

Pelo sistema proposto na Ilha, informa a direção da Casan, esta ficou dividida em cinco bacias, abrangendo 1.738 hectares, inclusive os bairros de São dos Limões, cidade universitária e Trindade. Cada bacia dispõe de uma estação elevatória, rede coletora, emissão de recalque e interceptor, sendo as contribuições da parte insular injetadas diretamente na linha principal do afastamento em direção às cabeceiras do rio Tavares, onde se situarão as lagoas de estabilização.

Explica-se que, a localização prevista do sistema de tratamento através de lagoas de estabilização, considerando-se o afastamento dos esgotos de Florianópolis, favorece a que se realize numa segunda fase, a implanta-

ção do lançamento submarino em alto mar, que foi a melhor alternativa técnica e econômica encontrada.

Na parte do Continente, o sistema proposto ficou dividido em sete bacias e 5 estações elevatórias, abrangendo 2.022 hectares. As contribuições da parte continental serão levadas até a Ilha através de uma tubulação assentada numa estrutura de suporte fixada nas vigas da nova ponte, a partir da caixa de passagem inicial localizada próximo ao acesso da ponte no lado continental.

Esta caixa de passagem cumpre a finalidade de receber as contribuições do Continente e constitui o ponto inicial da linha principal de afastamento, e que receberá ao longo do seu encaminhamento no trecho insular, as contribuições da Ilha.

Na primeira fase, a concepção de disposição final prevê, o lançamento da totalidade das contribuições de área de projeto considerada em um sistema de tratamento situado nas proximidades das nascentes do rio Tavares e que será corpo receptor dos efluentes, que terão seu destino final na Baía Sul. A segunda fase, a ser iniciada em 1989, é que comporta a construção do lançamento submarino em alto mar.

### SISTEMA ANTIGO

O atual sistema de esgoto existente teve sua construção iniciada em 1915, e existe só na Ilha. Com o decorrer dos anos o sistema foi sendo ampliado mas não acompanhou o crescimento da cidade. Comporta duas linhas de emissários e duas estações elevatórias. Segundo a Casan, este sistema está funcionando em condições de sobrecarga, devido à grande explosão demográfica da cidade e abrange somente a parte central da Ilha. No continente não existe rede coletora, sendo a maioria dos efluentes lançados em fossas sépticas individuais.

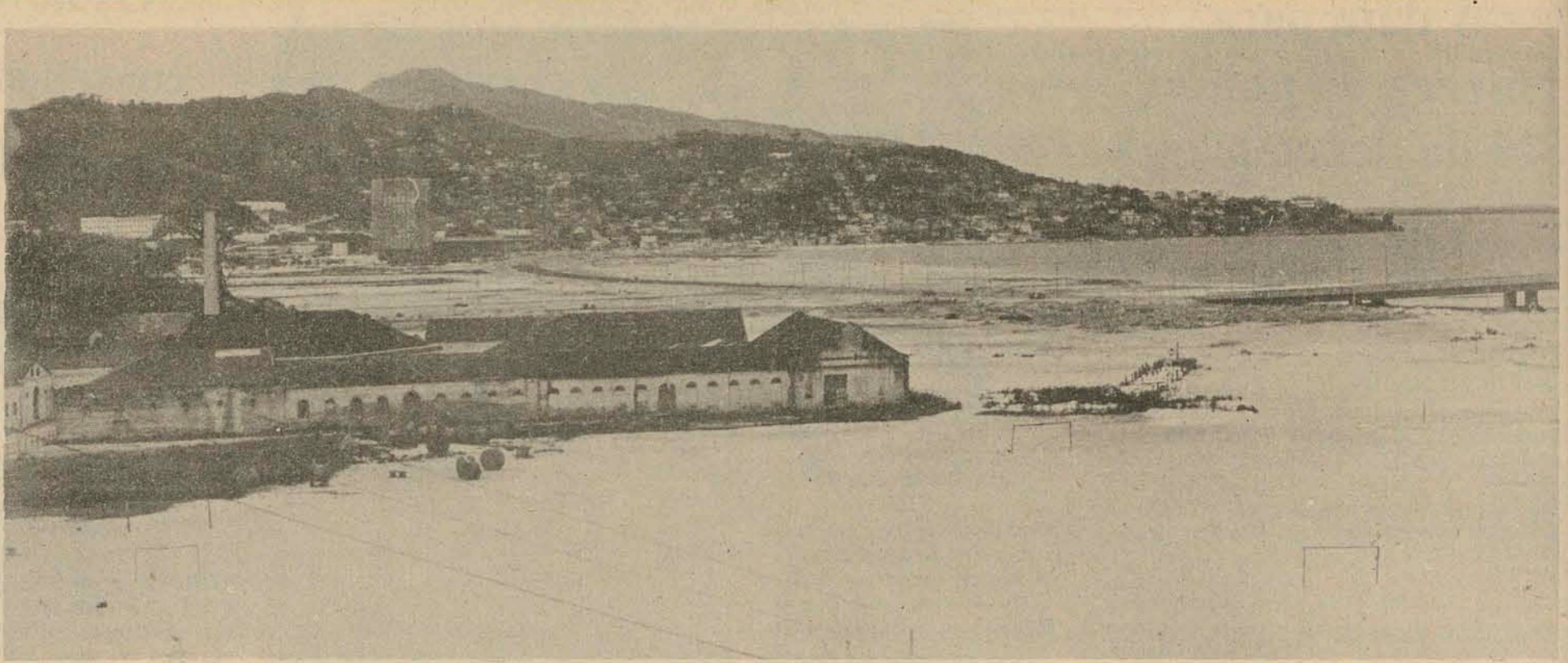

Mas ainda não se sabe quando e como será feita a planificação dos 611 mil metros quadrados que custaram Cr\$ 120 milhões.

Com a anunciada disposição do governador Antonio Carlos Konder Reis em preservar a área do aterro da baía sul para fins de lazer e recreação, um capítulo de longa polêmica parece ter sido encerrado, embora ainda sejam desconhecidos maiores detalhes quanto ao aproveitamento objetivo da área aterrada. O Departamento de Estradas de Rodagem — DER — está fazendo o projeto final do aterro e o Governo do Estado já tem a promessa do BNH, de que uma vez de posse do projeto, o banco financiará a sua urbanização mas o valor do empréstimo a ser concedido, ainda não foi estipulado.

O diretor do DER, Antonio Carlos Werner, declarou-se muito ocupado quando procurado para falar sobre o assunto, devido às enchentes do Estado e o Secretário de Obras da Prefeitura disse que a urbanização do aterro está afeta ao Governo do Estado. Conforme declarações do próprio Governador, o assunto será, a posteriori, desenvolvido em termos de urbanismo. A expectativa, com alguma diferença quanto aos valores mais específicos da questão, sou de modo muito favorável.

### "DESTINAÇÃO FELIZ"

Para o professor Paulo Lago, geógrafo da Universidade Federal de Santa Catarina e autor de vários livros sobre ecologia e educação, a destinação da área do aterro "não poderia ter outra prioridade mais feliz". Acrescentou que "a pulverização da área do aterro, com loteamentos para edificações, tenderia a mutilar seriamente a fisionomia da cidade, e muito pior, sua organicidade como superfície acolhedora de crescente dinamismo quanto ao fluxo de veículos".

— Florianópolis — prossegue — apresenta um desenvolvimento excessivamente orientado para a *core area* urbana, isto é, para o centro já truncado pela relativa exiguidade espacial. A multiplicação de edifícios, nesta espaço já restrito, forçaria

## A área do aterro será exclusiva para lazer e recreação

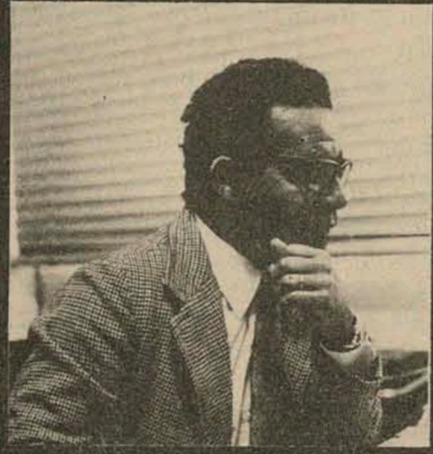

A pulverização da área, com loteamentos para edificações, tenderia a mutilar seriamente a fisionomia da cidade, diz o geógrafo Paulo Lago. A decisão do governo foi feliz, segundo o técnico.

ainda mais a histórica tendência de de centripetismo da cidade. A tendência relativamente tentacular da expansão do sítio urbano tornou-se resposta inevitável à tendência dominante de convergência. É neste sentido de centralização que deve se assentar uma política de revisão urbanizadora.

Este centrifugismo-resposta, em razão dos problemas do excessivo afastamento do centro, segundo Paulo Lago, forçará, por sua vez, crescente investida em direção às encostas. "Devem ser estas, conseqüentemente, objetos de realizações antecipadoras de uma ocupação que se massificará".

### ESPAÇOS PARA ESTACIONAR

A destinação da área do aterro para recreação e lazer "deverá incluir como função das mais importantes, amplos espaços para estacionamento de veículos. Caso esta função não venha a se consolidar, os fluxos procurarão desembocar, com grande perda de tempo para os usuários de veículos, num espaço que já apresenta fortes sintomas de sufocamento. O sistema circulatório, por mais complexo que seja, está baseado em duas necessidades fundamentais: a primeira é a fácil velocidade e no movimento, e a segunda reside na parada confortável".

O preenchimento do aterro com edifícios em grande número acarretaria, a curto prazo, no entender do técnico, um resultado dos mais desastrosos para o problema circulatório urbano. "A parada confortável tornou-se, portanto, tão essencial quanto a implantação de uma via aberta de circulação. A cidade não comporta, em sua área mais dinâmica, senão um tráfego contínuo. Sem parada fácil, comportaria apenas uma sucessão de estrangulamentos".

Há ainda uma outra perspectiva de grande importância de uso do aterro apontada por Paulo Lago, que diz respeito "à alarmante demanda de espaço para

comportar as instalações de natureza pública-administrativa. Tendo em vista a extensão e diversificação inerentes à função de capital, as soluções têm sido improvisadas (como o aluguel de residências antigas) e já há alguns exemplos de assentamentos de edifícios públicos em áreas de aterro".

Assim — continua — o aterro responde a uma clara necessidade da função administrativa que precisa o máximo de articulação de suas funções, e que se compatibiliza com a aproximação dentro de um espaço restrito. Parece que a vocação do aterro é nitidamente no sentido de complementar o sistema tradicional de urbanismo lusitano, em nosso caso, configurado na Praça XV, onde se concentram sob a proteção da Igreja, as funções administrativas.

Para o professor, o aterro é a grande opção para se prosseguir este esquema de traçado urbano que não pode se consolidar na área originária. "Assim sendo, o aterro basicamente seria uma área de ligação histórica entre a Praça XV e a atualidade, contendo edifícios públicos, praças ajardinadas e um componente novo, ao qual qualquer cidade tem que se subordinar, ou seja, o componente circulatório".

Embora a Ilha de Santa Catarina seja potencialmente fértil em matéria de lazer, diz ele que "isto não significa que não se deva dar grande importância aos componentes do lazer e recreação no espaço intra-urbano. Estes componentes devem obviamente ser ajustados a exigências culturais e estéticas. Já temos experiências de grande importância desta combinação no Rio de Janeiro, onde áreas aterradas funcionam como passagens aos fluxos de transporte e paralelamente mantêm componentes estéticos como arborização de espécies nativas e componentes de interesse cultural (quadras esportivas e recreativas)".

# Um aeroporto melhor equipado até 1980

A nova estação de passageiros será entregue em breve e as demais obras colocarão o Hercílio Luz "entre os mais completos".



As condições meteorológicas colocam o Hercílio Luz numa posição privilegiada.



A atual estação de passageiros não comporta o movimento

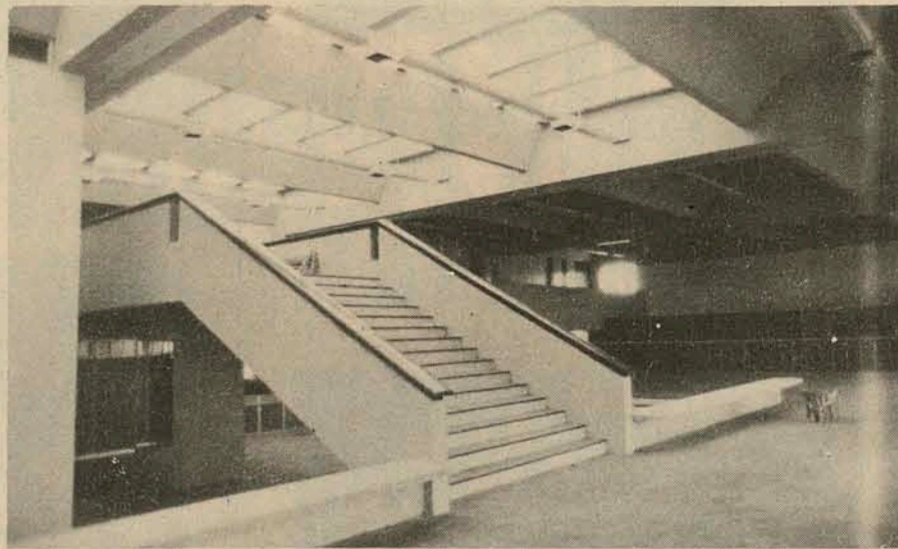

A nova estação foi projetada para atender o tráfego até 1980.

Está em fase de limpeza para utilização o novo terminal de passageiros do aeroporto Hercílio Luz, o qual foi projetado para atender as necessidades do tráfego aéreo da cidade até 1980. A obra é uma realização do Ministério da Aeronáutica, através do serviço de engenharia do COMAR-5, sendo que a urbanização do local já está em licitação, devendo ser iniciada em breve. Segundo informou o administrador do aeroporto, coronel Juracy Demócrito Tapado, a nova estação de passageiros foi construída já se pensando na nova pista daquele campo de pouso.

— O aeroporto de Florianópolis será completo, em relação aos demais existentes no país. Tem duas pistas

e dois terminais, um de passageiros e outro de carga aérea. Possui também dois pátios de estacionamento de aeronaves, um para vôos regulares de passageiros nacionais e internacionais e outro para aviões de pequeno porte e transporte de carga aérea.

Para o administrador, o aeroporto Hercílio Luz tem condições privilegiadas "como uma via de transporte de superfície com pavimentação e obra de arte — estrada e ponte — exclusiva, o que não acontece com a maioria dos congêneres existentes no território nacional. Trata-se de um aeroporto desenvolvível, onde o Ministério da Aeronáutica tem condições de fazer maiores investimentos. Já existe o

Plano Diretor para 1990, o qual já sofreu algumas alterações".  
**NOVO TERMINAL**  
— A nova estação de passageiros foi projetada com prédio modular e agora está preparada para receber o tráfego até 1980, a partir daí já estão previstas ampliações para 1990. Está em condições de dar todas as facilidades aos passageiros, e segurança de vôo e dos usuários que operarem dentro da mesma. Tem condições também de receber um avião boeing 747 — mais de 200 passageiros — e pode receber agências de todas as empresas que operam atualmente no país.

— Prevê-se também o aumento do número de táxis aéreos. Como obra de apoio possui uma subestação de energia elétrica que entrará em funcionamento em dois segundos, caso falte luz na região, além de um reservatório de água, com capacidade para 325 mil litros. Terá sala de pré-embarque para vôos simultâneos nacionais e internacionais, equipamento moderno de bagagem com sistema de carrocel e esteira para desembarque. Será implantado um serviço de telecomunicações, para telefonemas urbanos e interurbanos, uma sala de primeiros socorros para atender passageiros e um beirério, para troca de fraldas dos bebês em trânsito. Uma das maiores inovações é a implantação de uma sala exclusiva para os pilotos.

— Manteremos ainda — prosseguiu — um serviço de reserva de hotéis, locadora de automóveis, seguros pessoais, posto de informações turísticas, posto de serviço bancário — BESC — loja de produtos regionais — Hering — artesanato, bomboniere, banca de jornais e revistas, engraxataria, lanchonete e restaurante e posto de correios e telégrafos, objetivando dar todo o conforto aos passageiros. Pretendemos implantar também uma garagem, para os passageiros que quiserem deixar seus carros guardados.

**ALTERNATIVA**  
Segundo o administrador Juracy Demócrito Tapado, as condições meteorológicas locais dão ao aeroporto Hercílio Luz como um terminal aéreo de grande alternativa no sul do país.  
— Tendo em vista que 95 por cento ao ano em Florianópolis existem condições de pouso visual, o aeroporto serve como alternativa aos aviões que fazem o trajeto internacional Rio/Buenos Aires/Santiago, bem para os que vem da Europa para o Paraguai, os quais inclusive já foram obrigados a descer devido as condições do tempo. Apesar das excelentes condições de pouso que dispomos, o aeroporto receberá o sistema ILS de proteção ao vôo, capaz de receber aeronaves de grande porte, nacionais e internacionais.

— O terminal atual de passageiros será destinado para carga aérea e será instalado um armazém alfandegário, que em convênio com o Ministério da Fazenda permitirá a exportação e importação aérea de qualquer tipo de carga. Prevê-se também a instalação de um prédio para a SERCA, para a correspondência postal aérea, uma vez que atualmente esses aviões não descem em Florianópolis.

Toda a área disponível do aeroporto, interna e externa, está à disposição da indústria e comércio para o que quiserem colocar no local.  
— Com a urbanização, que será feita pela municipalidade, pretendemos transformar o Aeroporto Hercílio Luz em mais uma porta de entrada da cidade, que dê ao passageiro uma mostra da cultura do nosso povo. Terá um estacionamento com capacidade inicial para 200 automóveis — com possibilidade de ampliação — e um ajardinamento compatível com a obra que está sendo implantada.



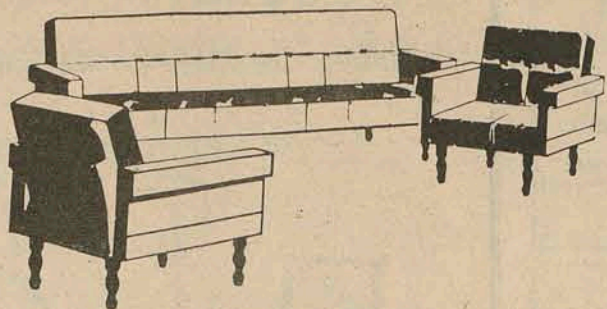

ESTOFADOS ARAUCÁRIA EM COURVIN  
Apenas **529,00**

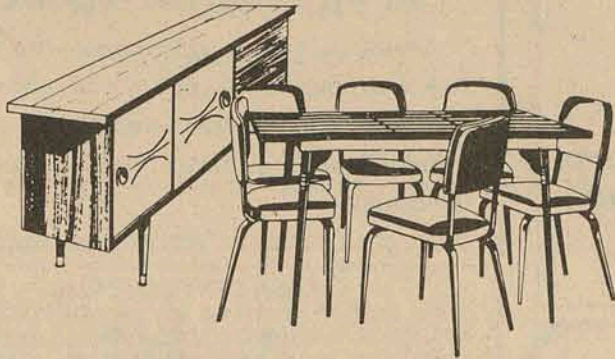

COPA R. GOMES  
Apenas **879,00**

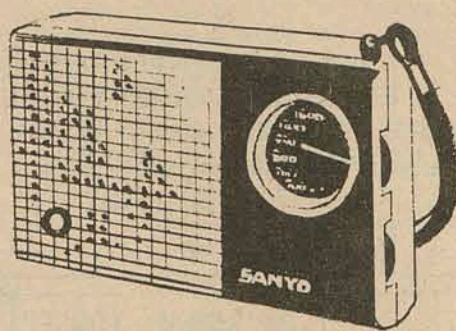

RÁDIO PORTÁTIL SANYO  
Apenas **99,00**

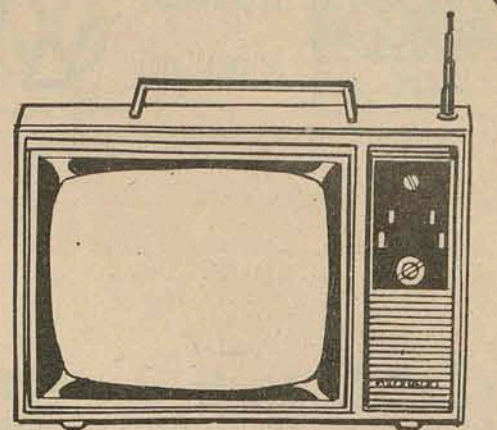

TVs. PORTÁTEIS, GE, PHILIPS, PHILCO e COLORADO  
A partir de apenas **79,00** mensais!

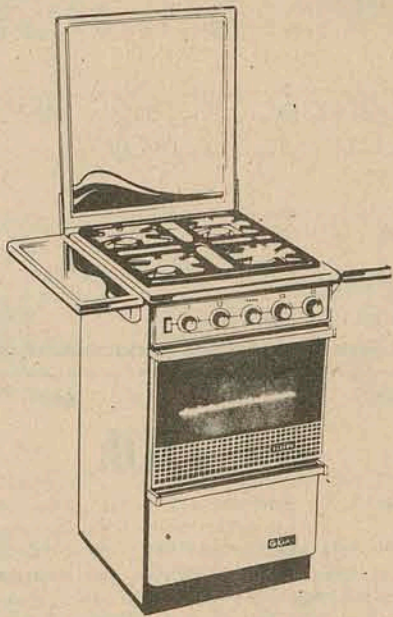

FOGÃO GERAL ITAIPU c/ acendimento automático total.  
Apenas **790,00**

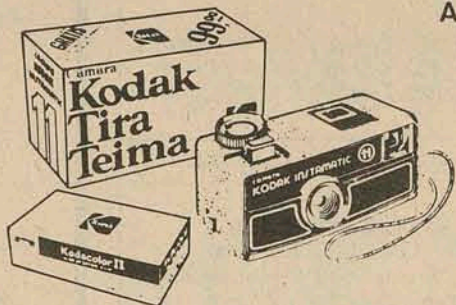

CÂMARA KODAK - "Tira-Teima" Lançamento!!!  
Apenas **99,00**



BICICLETA CALOI Aro 28  
Apenas **45,00** mensais!

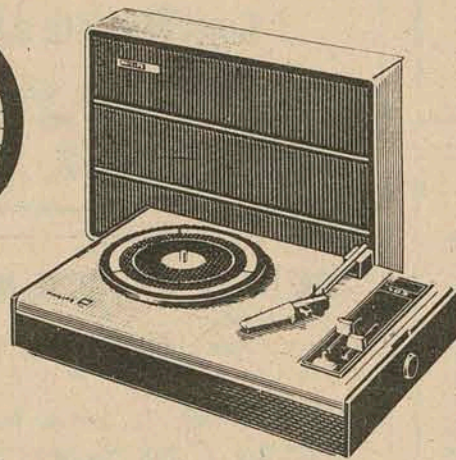

FONÓGRAFO PORTÁTIL PHILIPS "O Companheiro ideal"  
Apenas **499,00**

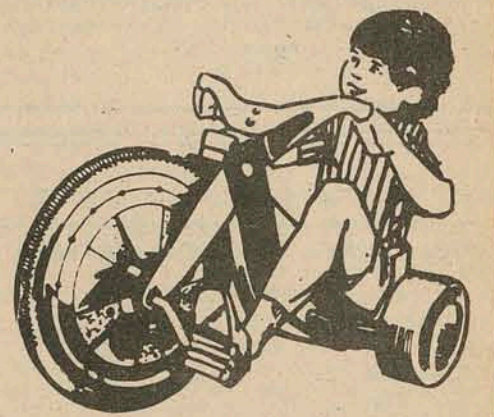

VELOTROL  
Apenas **237,00**



CALCULADORA ELETRÔNICA CASTLE "Importada" - 8 dígitos - A pilha  
Apenas **359,00**

DESPERTADOR BRASEIKO Qualidade Japonesa  
Apenas **89,00**

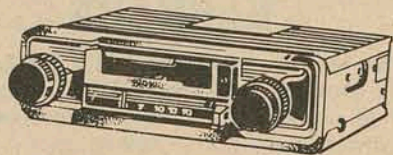
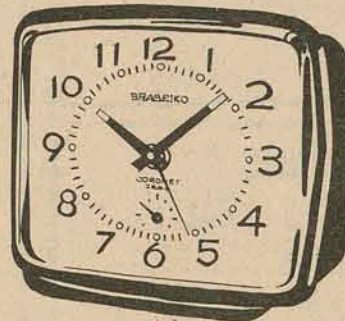

AUTO-RÁDIOS NISSEI, MECCA, PHILIPS, BLAUPUNKT, 12 volts  
A partir de **320,00** ou apenas **31,00** mensais!  
GRÁTIS:- Antena, acessórios completos e instalação.

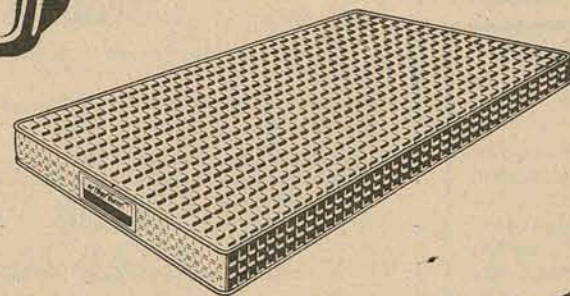

COLCHÕES ORTHOFOAM  
A partir de apenas **189,00**

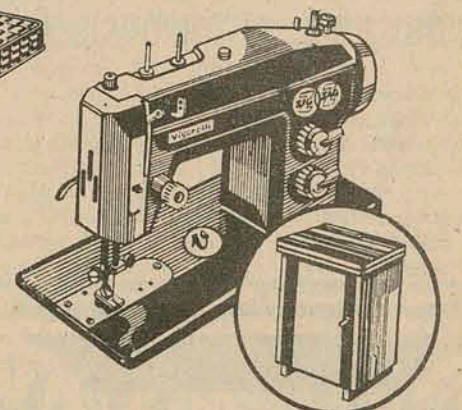

MÁQUINA DE COSTURA VIGORELLI Mod. ZIG-ZAG - c/ móvel gabinete em Imbuía ou Marfim. A máquina doméstica também para uso profissional.  
Apenas **99,00** mensais!  
GRÁTIS:- Uma panela de pressão Empress - 4,5 litros.



LEITEIRA DE PORCELANA Refratária  
Apenas **34,00**

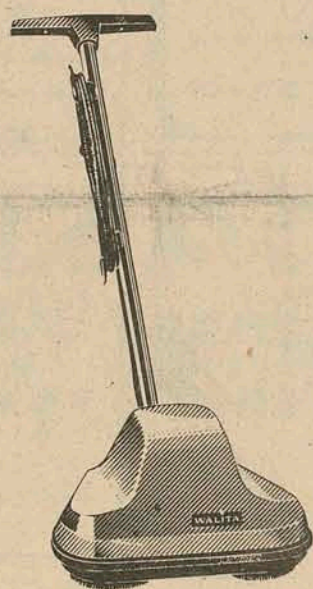

ENCERADEIRA WALITA 3 escovas  
Apenas **429,00**



FORMA DE PORCELANA Refratária  
Apenas **14,90**

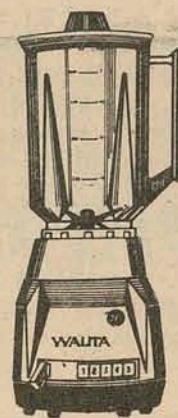

LIQUIDIFICADOR WALITA  
Apenas **179,00**

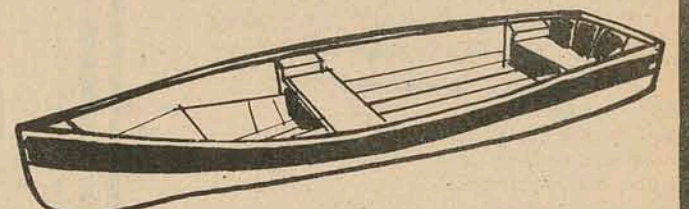

BARCOS DE DURALUMÍNIO  
Apenas **4.776,00** ou **326,00** mensais!



Aproveite as novas ofertas da  
**GRANDE VENDA DE**

**ANIVERSÁRIO**

**DAS**

**LOJAS HINN**

**Hermes Macedo S/A**

DO RIO GRANDE AO GRANDE RIO

Muitos prêmios!  
**4 Corcel** e  
4 Televisores a cores!





