

O TEMPO - Pressão atmosférica média: 1011,3 milibares. Temperatura média do dia: 22,3 graus com máximo na maior insolação de 28,8 graus e mínimo à noite de 15,8 graus (no planalto a média mínima será de 08,7 graus). Estado médio do céu: cumulus, stratus, cirrus, de claro a meio encoberto. Nevoeiros noturnos no litoral, magens de rios e serras. Estado médio do tempo: com instabilidades passageiras no planalto Oeste, passando a estável. No litoral, tempo estável passando a completamente bom. Ar frio penetrando ao sul amanhã. Previsão: A. Seixas Netto.

O ESTADO

Florianópolis - Domingo 28 de setembro de 1975 - Ano. 61 - No. 18.159 - Edição de hoje 32 páginas - Cr\$ 2,00

PRAZO PARA EMPLACAMENTO - Encerra-se na próxima terça-feira, dia 30, o prazo para renovação de licença (emplacamento), dos veículos cujas placas tenham sua terminação pelo algarismo 9. Os faltosos estão sujeitos à multa, correspondente ao valor de um salário mínimo. Para melhor atendimento dos proprietários de veículos, o Detran atenderá nos expedientes da manhã e tarde, inclusive o Posto de Serviço do BESEC, anexo ao órgão.

Opep aumenta petróleo em 10% à partir do dia 1º de outubro

O preço atual do barril de petróleo - US\$ 10,46 - será majorado para US\$ 11,51, ficando congelado até junho de 76. (Pg. 2)

Franco não perdoa e fuzila os condenados ao garrote

Página 2.

Fim de semana com chuva é um convite ao acidente

Página 15.

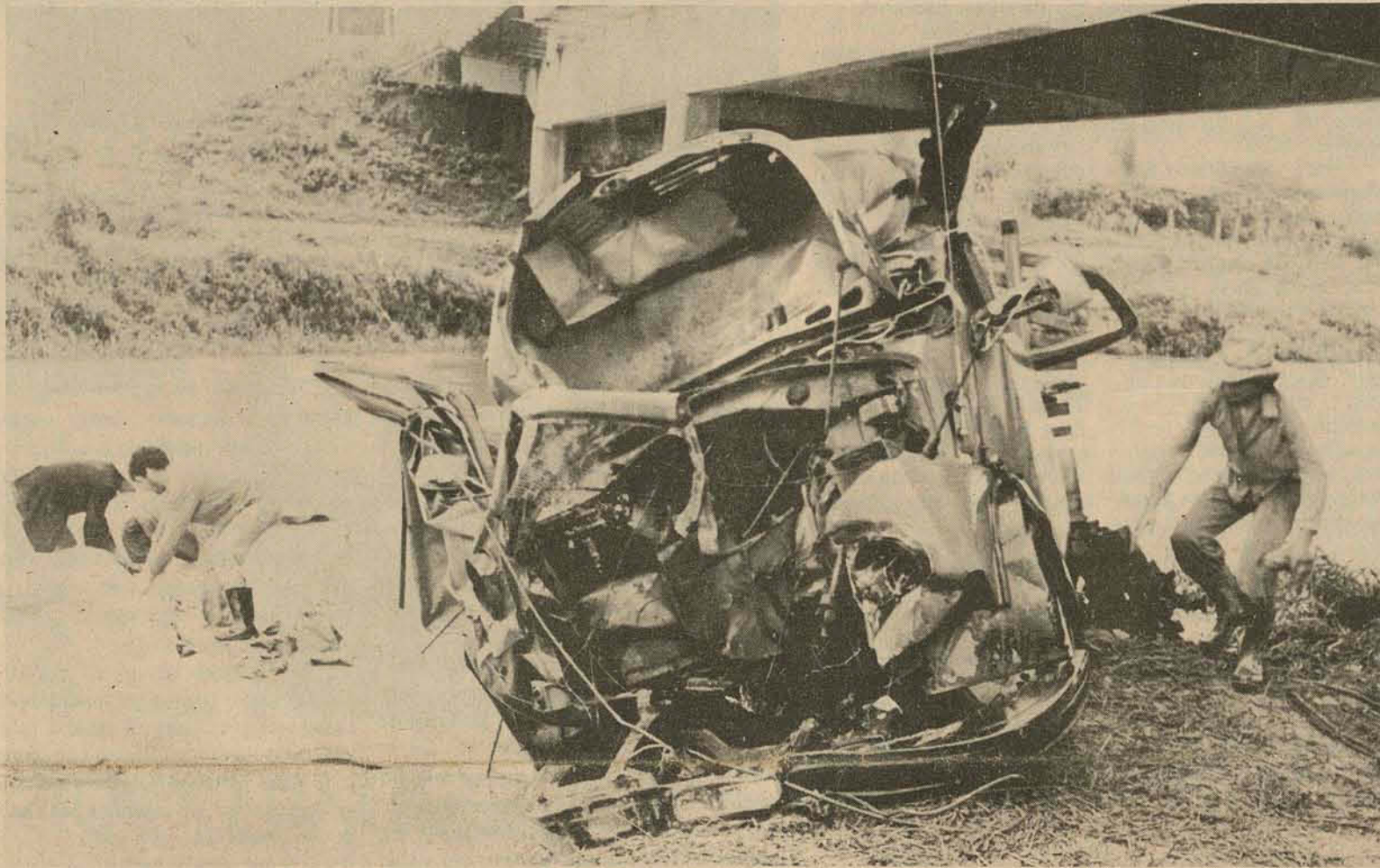

O pesado caminhão desgovernou-se numa ponte da BR-101, na altura de Tijuaí, e precipitou-se no rio, matando o seu motorista.

Assembléia levanta amanhã o recesso e retoma sessões

Página 3.

Conselho de Educação debate o Estatuto do Magistério

Página 3.

PEDROSO SISTEMA 75
COMPROVADAMENTE O MENOR PREÇO DO BRASIL NAS DIFERENTES MARCAS POR M²

NYLON 6 m/m
79,00

s/col.

ATLANTIDA LUXO
ITA 6 m/m

99,00

s/col.

PISOS AGULHADOS

52^A, 55⁰⁰

s/col.

PISO TRIPLO AGULHADO
(Durafelt Nylon)

59,00

s/col.

DRASTOSA NYLON
6 m/m

90,00

s/col.

NYLON 10 m/m

109,00

colocado

30% a 50% de DESCONTOS em tapetes prontos de todas as marcas brasileiras no maior estoque do país.



PEDROSO MÓVEIS E TAPETES

Dr. Murici, 231 e 339
Fones 23-9822 e 22-4787

Curitiba

Santos Saraiva, 49
Fones 44-1389 e 44-2517

Estreito - Florianópolis

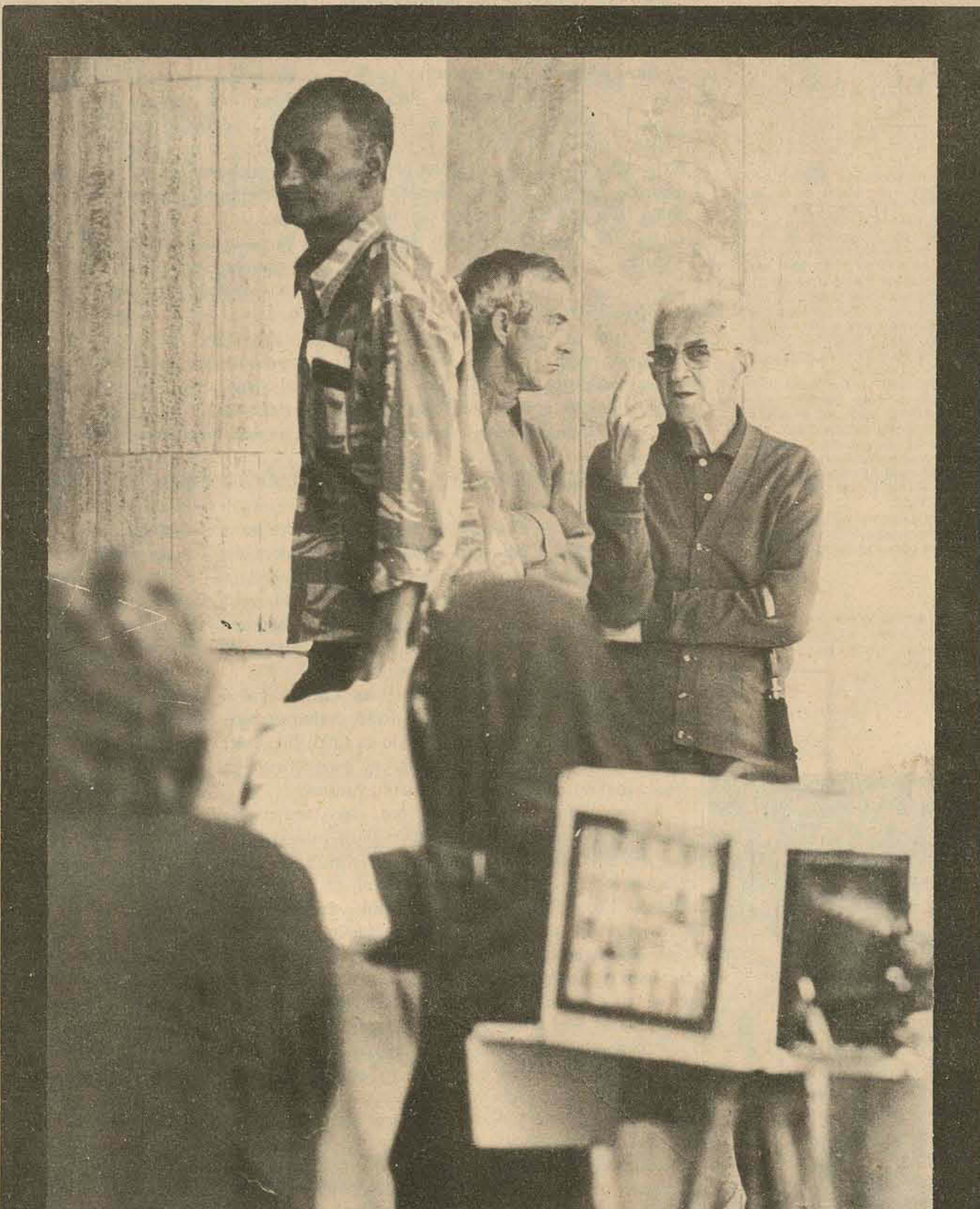

A fotografia de Amantino Machado sempre se fez com ph e com saudosismo. Um passeio, um casamento, a primeira comunhão, um batizado, um alegre aniversário ou um carnaval colorido, nada escapou a sua prodigiosa máquina em trepê, cujos implementos não dispensavam a pólvora, magnésio e espoletinhas. "Olha o passarinho!". (Pg.32)



Turíbio dos Santos: aos 32 anos o maior virtuose da música erudita ao violão.

Turíbio dos Santos, o intérprete erudito de um instrumento popular

Página 17.



Manifestação contra a execução, em Roma: apenas uma das muitas realizadas em todo o mundo

Regime franquista fuzila 5 guerrilheiros

Madri - O octogenário general Francisco Franco, que sofre de câncer e arteriosclerose e por várias vezes esteve à beira da morte, governando a Espanha há já quatro décadas, decidiu não ouvir os apelos feitos em todo o mundo. Assim, na manhã de ontem, por ordem sua, cinco guerrilheiros foram executados, por terem morto policiais, que com os militares formam a base que sustém o regime.

Foram fuzilados três esquerdistas e dois separatistas bascos, em Burgos e Barcelona. O basco Angel Otaegi, de 33 anos de idade, foi declarado culpado da morte de um guarda. Juan Paredes "Txiki" Manotas, de 23, membro da guerrilha basca ETA, foi fuzilado num cemitério a seis quilômetros

de Barcelona. A execução foi assistida por seu irmão, que disse posteriormente que "Txiki" enfrentou o pelotão de seis guardas "sorrindo e cantando o antigo hino basco - Eusko Gudariak (Soldados de Bascônia) -, na própria língua basca.

OS FUZILADOS

Os três esquerdistas executados na capital foram retirados da prisão de Carabanchel menos de uma hora antes da execução. Membros de suas famílias aguardavam do lado de fora do edifício a sua passagem. Até o momento de serem levados, os três tinham certeza de que iriam morrer no "garrote vil", sistema medieval usado na Espanha para matar civis. José Sanchez Bravo Sollas, estudante de 21 anos, condenado por matar a tiros um

policia de Madri, passou sua última noite com a esposa, a mãe, uma irmã e um irmão. Sua esposa, que cumpre pena por "ofensas políticas", pôde sair da prisão para se despedir dele.

José Humberto Baer Añonso, estudante de 23 anos, passou a maior parte da noite escrevendo à família, segundo seu advogado, mas pouco antes do amanhecer seus pais e um irmão chegaram à prisão, tendo cruzado toda a Espanha de táxi, desde o norte da Gálizia. O terceiro guerrilheiro, Ramon Garcia Sanz, de 27 anos, passou a noite sozinho em sua cela. Os três eram integrantes da Frente Revolucionária Antifascista Patriótica - Frap. Eles foram enterrados em vala comum, em Hoyo de Manzanares, povoado onde fica o quartel

em que foram fuzilados. OS PROTESTOS

Os protestos foram muitos e em todo o mundo, principalmente na Europa. Dois países retiraram seus embaixadores de Madri, manifestantes atacaram ou saquearam as representações diplomáticas espanholas em Lisboa, Bruxelas e Roma, houve marchas e protestos em Londres e diversos estadistas estrangeiros tentaram fazer com que as penas fossem reconsideradas, além de intelectuais como Jean-Paul Sartre e Michel Foucault. O Papa Paulo VI deplorou as execuções: "Pedimos três vezes à noite passada numa comunicação com Madri.

Em nome de Deus e do ano santo pedimos magnanimidade e demência. Infelizmente não nos escutaram".

OPEP confirma aumento de 10% em outubro

Viena - A Organização de Países Exportadores de Petróleo - Opep - aumentará o preço atual de 10,46 dólares por barril de petróleo em dez por cento, passando para 11,51 dólares, a partir do próximo primeiro de outubro. O anúncio foi feito pelo chefe da delegação venezuelana, Valentin Hernandez Acosta. O aumento ficará congelado até junho do próximo ano.

As discussões na conferência - que se estenderam por um período sem precedente de quatro dias - sobre as vantagens de se estabelecer o aumento de uma só vez ou em duas, foram motivadas por considerações de estratégia política com vistas às conversações de Paris, no próximo mês, que provocarão o início em dezembro dos preparativos para um diálogo entre consumidores e produtores.

Uma das razões da insistência da Arábia Saudita por um aumento de cinco por cento agora e mais cinco por cento posteriormente poderá ter sido o fato de que, entre uma e outra alta, ficará intercalada a conferência de Paris. Previamente, o ministro saudita Ahmed Zaky Yamani dissera que seu país poderá reconsiderar a posição sobre o congelamento posterior, se o diálogo não for estabelecido. A frase foi

interpretada como um forte indício de que a situação poderá piorar, se a Opep não obtiver as concessões políticas que deseja dos Estados Unidos.

TÁTICA

O ministro iraniano Jamshid Amouzegar declarou, por sua vez, que a vantagem de um aumento numa única etapa é que "os países industrializados saberão exatamente por quanto tempo podem contar com preços fixos para o petróleo. Não sabemos se empregarão ou não manobras protelatórias, ou se haverá um diálogo legítimo".

Os ministros discutiram também a entrada em vigor de uma decisão preliminar segundo a qual, a partir de primeiro de outubro, o preço oficial do mercado seria fixado em Direitos Especiais de Saque - DES -, moeda-padrão do Fundo Monetário Internacional, em vez de dólares, como atualmente, embora a moeda norte-americana continue a ser aceita nos pagamentos. Segundo declarações dos delegados, os técnicos são de opinião que as cotizações em DES protegerão a renda da organização das flutuações do dólar e permitirão retornar a uma cotação mínima em dólares quando houver conveniência para a Opep.



Campora: "eu vim porque sou pela união"

Campora de volta à Argentina para formar uma frente política

Buenos Aires - O setor de esquerda do peronismo reforçou-se ontem com a volta do ex-presidente Hector J. Campora, que se manifestou disposto a ficar no país e retornar à política. Campora, um simpático dentista de 65 anos, chegou de madrugada, vindo do México. Líderes políticos e funcionários do governo admitiram-se surpresos pelo retorno inesperado do ex-presidente.

"Eu vim porque sou pela união", disse Campora aos jornalistas. Suas palavras indicam claras ambições políticas, atividade da qual foi afastado por pressão da direita peronista. Durante sua permanência no México, comentou-se que retornaria, porém o próprio Campora apressava-se em desmentir ao dizer que preferia seu exílio voluntário a morrer em mãos da organização da ultradireita, Aliança Anticomunista Argentina (AAA), que segundo se informa já lhe fez ameaças de morte.

Em princípios deste ano anunciou-se a criação do partido Peronista Autêntico (PA), de esquerda, integrado por ex-governadores peronistas destituídos e outros dirigentes esquerdistas de algum prestígio dentro do governo. Embora inicialmente se comentasse que Campora foi um de seus fundadores, o partido autêntico silenciou a respeito.

FRENTE POLÍTICA

"Ficarei na Argentina até quando permitirem", disse Campora no aeroporto internacional de Ezeiza. Sorriu e disse através de uma emissora de rádio particu-

lar: "De todo o coração saúdo o povo argentino". Segundo fontes chegadas a Campora, sua missão será a de criar uma frente política de centro-esquerda, liderada pelo partido autêntico. Os meios parlamentares e observadores políticos não afastam a possibilidade de nessa frente formar o partido intransigente, um setor da democracia cristã, e, em última instância, o partido comunista.

Na Argentina não existe um líder em condições de dirigir a centro-esquerda, estimando-se que Campora poderá preencher este vazio, já que sua gestão como presidente foi bem vista por dirigentes e simpatizantes desse setor. A crescente hostilidade da direita, implicitamente apoiada por Peron, fez cair por terra as pretensões de Campora e seus seguidores.

Campora parece contar também com os que seguem a linha do ex-ministro da Economia, José B. Gelbard, que foi afastado pela direita peronista logo após a morte de Peron, em primeiro de julho do ano passado. A dedução tem por base um texto que circula entre deputados e senadores, onde se condena a atual condução política e econômica e se defende, ardorosamente, Gelbard.

Porta-vozes parlamentares sustentaram - e ninguém desmentiu - que o texto foi escrito por dirigentes do partido autêntico e aliados de Gelbard. Uma união entre estes dois setores nos últimos dias e a volta de Campora aos países indicam que a prioridade de manter-se uma "frente popular" já está em andamento.

Venezuela e Colômbia: novo papel

Por Alberto Morales

Nova Iorque - Colômbia e Venezuela se converteram momentaneamente em eixos da balança reguladora das relações entre a América Latina e os Estados Unidos no momento em que existe especial expectativa pelo desenvolvimento que venham a ter as negociações sobre a soberania do Panamá no Canal do mesmo nome e os preços do petróleo.

Fontes diplomáticas informaram em Caracas que o presidente norte-americano Gerald Ford enviou recentemente mensagem aos chefes de Estado da Colômbia, Costa Rica, Panamá e Venezuela sobre as perspectivas das negociações relacionadas com o Canal do Panamá.

A mensagem do presidente Ford, cujos termos são mantidos em segredo, foi a segunda resposta a uma missiva que lhe enviaram, solicitando soluções para o problema relacionado com a soberania do Canal. Os presidentes Alfonso Lopez Michelsen, da Colômbia, Carlos Andres Perez, da Venezuela, Daniel Oduber, da Costa Rica, e o chefe do governo do Panamá, general Omar Torrijos, se reuniram em princípios deste ano no Panamá e resolveram enviar uma carta ao presidente Gerald Ford relacionada com o Canal. Seus termos nunca foram revelados.

Porém, Gerald Ford, segundo informações de fontes diplomáticas, respondeu semdescer ao fundo na questão, sendo que esta atitude lhe foi solicitada pela segunda missiva. A segunda resposta de Gerald Ford parece ter afirmações de grande interesse não só para o Panamá como também para a América Latina, segundo disseram fontes diplomáticas, porém, por solicitação do mandatário norte-americano nada foi revelado.

Entretanto, comentou-se que não só o Panamá como a Colômbia e Venezuela estão interessados em que se divulgue o texto, ou parte dele, por considerar que as afirmações de Gerald Ford são "muito interessantes". Não seria estranho se depois da entrevista entre Gerald Ford e

Lopez Michelsen se possa conhecer alguma coisa relacionada com a troca de correspondência, disse a fonte.

Mas, de qualquer forma, aparentemente o governo de Gerald Ford parece estar dando outro sentido às relações de seu país com a América Latina e não só anunciou que tem a "intenção" de olhar mais para esta região comotambém expressou estar disposto a convocar uma reunião de "alto nível", em Washington, para debater-se as relações interamericanas.

Igualmente, em um comunicado conjunto com o presidente da Colômbia, o presidente Ford manifestou que os Estados Unidos procurarão "conciliar suas divergências" com o Panamá sobre o futuro do Canal. Por seu lado Lopez Michelsen também disse que "nós não nos excedemos quando suscitamos a questão do Canal. A Colômbia tem um interesse vital nessa zona por razões históricas e geográficas que sempre foram reconhecidas tanto pelo Panamá como pelos Estados Unidos". Contudo, Lopes Michelsen, a seguir, foi mais enfático e em uma aparente explicação sobre a intervenção da Venezuela e Costa Rica, disse que "se considera amplamente, esta questão do Canal é de interesse continental e internacional".

Depois acrescentou que "a política de entendimento neste hemisfério não poderia sobreviver se constantemente ameaçada por incidentes, manobras militares de um ou outro lado, protestos estudantis e gestões que possam algum dia acender o fogo neste continente". Ao final da entrevista entre Ford e Lopez Michelsen, comentou-se que o presidente colombiano "manifestou seu interesse, bem como o da América Latina, para uma solução favorável para a questão do Canal do Panamá".

Também se comentou que Ford lhe assegurou ser "vontade dos Estados Unidos em prosseguir nas negociações de boa vontade dentro dos esforços que possam conciliar interesses das duas partes".

Um novo órgão para dinamizar a ALALC

Montevideu - A partir de ontem a Associação Latino-Americana de Livre Comércio (Alalc) conta com o novo órgão de máxima hierarquia política reclamado pelos onze países da organização: o Conselho de Ministros de Relações Exteriores.

A secretaria do organismo, ao proporcionar antemão à noite a informação, afirmou que esta modificação na estrutura institucional da Alalc "colocará indubitavelmente os 11 países membros em condições de encarar a solução de seus problemas de integração econômica com maior nível e poder econômico".

A Alalc, que atravessa uma crise de paralisação, fracassou redondamente nas reiteradas tentativas para encontrar uma fórmula que permita dinamizá-la e encaminhá-la rumo aos objetivos de constituir um mercado comum latino-americano para 1980, possibilidade praticamente rejeitada por todas as delegações. O protocolo de institucionalização do Conselho de Ministros de Relações Exteriores foi estabelecido em fins de 1966 mas não havia entrado em vigor por falta de ratificação do governo do Chile, que se produziu recentemente.

O protocolo entrou em vigência efetiva ontem. Confere ao conselho de ministros a faculdade de adotar as decisões correspondentes à condução política superior do processo de integração. Os chanceleres da Argentina, Bolívia, Brasil, Colômbia, Chile, Equador, México, Paraguai, Peru, Uruguai e Venezuela deverão se reunir regularmente uma vez por ano ou em sessões extraordinárias que o comitê executivo permanente pode convocar.

Fontes ligadas a este órgão disseram que "muito provavelmente" esteja em estudo a convocação dos chanceleres para data próxima, dadas as circunstâncias especiais pelas quais atravessa a associação. Entre as atribuições do conselho de ministros figura: ditar normas para o melhor cumprimento dos objetivos; examinar os resultados das tarefas cumpridas; resolver todos os assuntos que considere importantes; fixar normas para regular as relações da Alalc com terceiros países; e realizar emendas ao Tratado de Montevideu, que criou a Alalc em 1960.

Os próximos 10 anos da Eletrosul

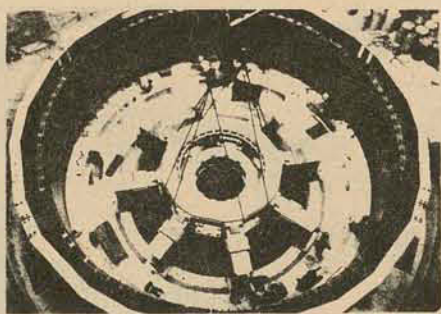

10 BILHÕES EM OBRAS

DEMANDA CRESCERÁ À RAZÃO DE 15% AO ANO

Em 1974, relativamente à Eletrosul, a demanda máxima registrada foi de 455 MW, enquanto que o fornecimento de energia atingia a 2.035 GWh. Em 1982 (que corresponde ao término da vigência do atual contrato de fornecimento) os medidores deverão registrar uma máxima de 1.379 MW, resultando um crescimento médio anual de 15%. Por sua vez, a quantidade de energia a ser fornecida deverá crescer a uma taxa de 18% ao ano, apresentando-se em 1982 com um total de 7.665 GWh. Esse fornecimento deverá corresponder a 50% do consumo de energia elétrica da Região Sul.

No período 1975/1984 o fornecimento de energia elétrica pela Eletrosul deverá totalizar 73.811 GWh, cujo faturamento proporcionará uma receita da ordem de Cr\$ 15,2 bilhões a preços de dezembro de 1974. O crescimento médio anual será da ordem de 24% ao ano, elevando a receita de Cr\$ 0,3 bilhões obtida em 1974 para Cr\$ 2,5 bilhões estimada para 1984.

No quadro seguinte apresenta-se, por consumidor, um resumo do fornecimento de energia elétrica para o próximo decênio.

Fornecimento em GWh

Consumidores	1975/84	%
Ceece	18.922	26
Celeesc	35.175	48
Copel	17.859	24
Outros	1.855	2
TOTAL	73.811	100

PROGRAMA DE OBRAS

Projetos	Recursos		Em bilhões Cr\$	
	locais	externos	total	%
Salto Osório	0,3	0,5	0,8	8
Salto Santiago	2,8	0,7	3,5	37
Jorge Lacerda III	1,2	0,4	1,6	17
Nova Usina	1,3	0,5	1,8	19
Sistema 500 kv	0,5	1,0	1,5	16
Diversos	0,3	-	0,3	3
TOTAL	6,4	3,1	9,5	100

A principal fonte para os recursos locais é a Eletrobrás, complementada pela Finame e Finep. Na parte externa conta a Eletrosul, com recursos do Banco Mundial, BID, Eximbank, Banco Montreal e Morgan, além de financiamentos dos próprios fornecedores.

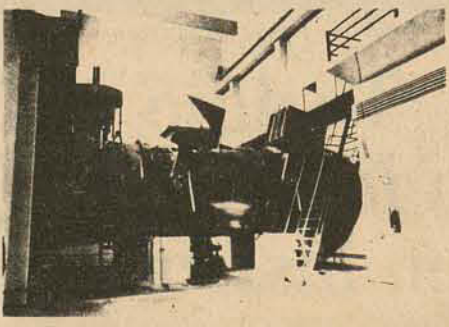

Debates voltam com reinício de sessões na Assembléia

A partir das 14 horas de amanhã, a Assembléia volta a se reunir em plenário, após "recesso branco" de uma semana provocado pela ida a Brasília de grande número de deputados, uns para as convenções e outros para desempenho de missões autorizadas, como a comissão especial do Pólo Carboquímico. A iniciativa dos debates será da Oposição, que nas segundas-feiras tem reservado o horário dos partidos políticos, por força do regimento da Assembléia. Apesar de quase uma

centena de proposições — governamentais e parlamentares — que aguardam a apreciação, a pauta dos trabalhos legislativos não apresenta aparentemente assuntos de maior repercussão para os próximos dias. A votação da indicação do novo prefeito da estância hidromineral de Pedras Grandes, entre outras mensagens governamentais, e reuniões de comissões parlamentares externas — porto de São Francisco, Pólo Carboquímico, Cimentale — são os fatos que movimentarão a Assembléia, a

menos que surjam novidades.

Entre as matérias que aguardam deliberação plenária está a Lei Orgânica dos Municípios, e desta vez há quem diga que o projeto será finalmente incluído em pauta. Elaborado por uma comissão especial de deputados, o projeto teve a sua redação concluída há cerca de 10 dias. O presidente da comissão, deputado Nelson Pedrini, já anunciou que entregará o trabalho à Mesa, para que esta adote as providências cabíveis para o início da discussão em plenário.

Pedrini, que viajou no último dia 20 para Brasília e Rio de Janeiro, por delegação da presidência da Assembléia manteve uma série de entendimentos, inclusive com o presidente da União Parlamentar Interestadual, deputado Vitorino James. Entre os subsídios que ele apresentará para trabalhos em andamento na Assembléia, estão alguns relaciona-

dos com regimentos internos de Assembléias. Desde que deu por encerrada a elaboração da Lei Orgânica dos Municípios, o parlamentar, em contato com a Mesa, vem se adiantando na análise de dados para o futuro regimento interno da Assembléia. Acredita-se que esse seja o grande trabalho a ser desenvolvido neste final de ano legislativo. As queixas contra o atual regimento são generalizadas, e a sua reforma deverá trazer inúmeras inovações, tanto sobre o disciplinamento da tramitação de matérias como em relação aos debates do plenário. É ponto pacífico o aumento do horário dos debates, reservado aos partidos, de meia hora para uma hora, pelo menos, ao mesmo tempo em que o tempo das "breves comunicações", dividido em 10 minutos para cada deputado, será também aumentado. A comissão de reforma do regimento deve ser constituída pela Mesa nos próximos dias.

Estatuto do Magistério já está pronto e vai ao CEE

"O Estatuto do Magistério está pronto. A fase de redação está concluída. Entretanto, o anúncio efetivo não pode ser feito ainda, pois podem surgir modificações. Entretanto, espero que não. O Estatuto tem mais de 200 artigos. Especificá-lo é algo muito difícil".

Para o Secretário da Administração, Plínio Bueno, um trabalho está se finalizando: a elaboração do documento maior que irá definir a carreira do magistério catarinense. Embora não prefira falar em prazo (ele acha que podem ocorrer, embora não seja premissa, modificações, dilatando qualquer tempo fixado) o Estatuto deverá ser remetido ao Conselho Estadual de Educação, para que "seja discutido,



O secretário Plínio Bueno aprontou o estatuto mas não divulgou ainda o trabalho, temendo modificações que possam ser ainda sugeridas.

examinado e debatido. É o órgão que mais conhece a realidade da educação, podendo opinar com conhecimento sobre o assunto".

Esse documento deverá definir a carreira do professor e do especialista em educação. O Secretário da Administração não adiantou qualquer modificação estrutural a ser introduzida pelo Estatuto no seio do magistério catarinense, por entender que o anúncio "é de competência da Secretaria da Educação".

O documento não tem tido até aqui qualquer divulgação concreta, pois segundo a Secretaria da Administração, "o anúncio público poderia gerar definições em relação ao Estatuto, que não concretizadas, provocariam descontentamento". Mas ele deverá tornar-se público, por certo, afirma Bueno, quando estiver sendo discutido no Conselho Estadual de Educação.

Inscrições no Inps passam à rede bancária

O INPS adotou uma nova forma de inscrição de segurados que agora deverá ser feita diretamente na rede bancária. Trezentas agências bancárias estão credenciadas em Santa Catarina para receberem as inscrições e a Superintendência Regional explica como os contribuintes individuais devem proceder

São compreendidos na definição "Contribuintes Individuais", os contribuintes autônomos, empregador, facultativo ou contribuinte em dobro. No ato da inscrição ficam dispensadas as testemunhas e antigas formalidades constando como única exigência além dos documentos necessários, a colaboração responsável do contribuinte, ou seja, fornecimento de informações corretas e dados precisos.

DEFINIÇÕES

Tem filiação obrigatória ao INPS: os trabalhadores autônomos e segurados empregadores. Entende-se por trabalhadores autônomos, aqueles que exercem, por conta própria, atividade profissional remunerada; ou aqueles

que prestam serviço de caráter eventual, sem vínculo empregatício; ou os empregados das representações estrangeiras e os dos organismos oficiais estrangeiros ou internacionais que funcionam no Brasil, e que não sejam obrigatoriamente amparados por regime próprio de previdência social. São segurados empregadores, os titulares de firma individual e os diretores, sócios gerentes, sócios solidários, sócios quotistas que recebem "pro labore" e sócios de indústria de empresa de qualquer natureza.

São segurados facultativos, os ministros de confissão religiosa e membros de congregação religiosa enquanto que mantêm possibilidade de se inscreverem no INPS os contribuintes em dobro, ou seja, segurados que se desempregaram ou encerraram sua atividade profissional, mas desejam manter sua filiação ao INPS.

Para inscrição no INPS os contribuintes individuais que se incluem nas categorias assinaladas, deverão dirigir

se à agência bancária de sua preferência, munidos dos seguintes documentos: documento de identidade; CPF (Cartão de Identificação do Contribuinte do Ministério da Fazenda) e CGC para os empregadores). Se o caso for de reinscrição, os documentos a serem apresentados são: documento de identidade, CPF, Certificado de Inscrição no INPS, e CGC (para os empregadores).

No ato da inscrição ou reinscrição o contribuinte receberá um comprovante em duas vias, juntamente com o carnê para o recolhimento das contribuições mensais. Tratando-se de empregador vinculado a mais de uma empresa, receberá tantos carnês quantas forem as empresas. A partir daí, o contribuinte ficará cadastrado no INPS e no banco de sua preferência, que será seu domicílio bancário, sendo entretanto, permitido o recolhimento das contribuições e a obtenção de novos carnês em qualquer outra agência bancária.

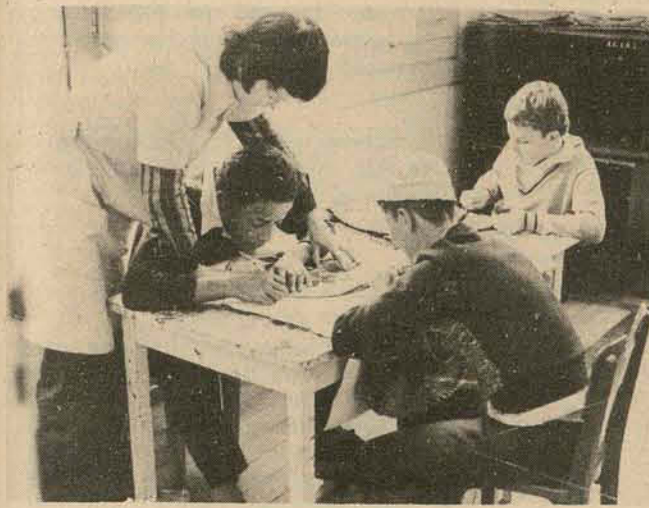

A aprendizagem vocacional compreende uma das etapas mais importantes para a integração do menor na comunidade.



Integração do excepcional começa em casa. E no labor

Durante a recente Semana Nacional do Excepcional, em agosto, a Fundação Catarinense de Educação Especial desenvolveu várias atividades entre as quais palestras para acadêmicos da Udesc e da Ufsc e para estudantes de colégios da Capital. Segundo informou a secretária geral da Fundação, Myriam Righetto, o objetivo da Semana Nacional do Excepcional "é conscientizar a comunidade de que o problema existe e que algo precisa ser feito para minimá-lo".

A Fundação Catarinense de Educação Especial conta atualmente com 187 alunos, dos quais 61 estão no setor de aprendizagem vocacional, denominado Centro de Desenvolvimento Humano 3 e os 116 restantes estão no Centro de Desenvolvimento Humano 2, no Serviço de Aprendizagem Escolar — SAE — e no Serviço de Estimulação Precoce — SEP. A Fundação mantém o Centro de Desenvolvimento Humano 1 que é a clínica psicopedagógica, onde a criança tem o diagnóstico do seu caso e posteriormente é encaminhada aos outros setores.

O Serviço de Aprendizagem Vocacional atende adolescentes na faixa etária de 10 a 18 anos e tem como objetivo a exploração de todo potencial do adolescente, visando prepará-lo profissionalmente. As crianças se dedicam a atividades como marcenaria — trabalhos em madeira — artesanato em couro, pintura artística, trabalhos manuais em geral, musicoterapia escolaridade e educação física. Funciona em dois períodos, sendo que de manhã as aulas são das 8 às 11,45 horas e à tarde das 13 às 16,45 horas. Alguns adolescentes vão para a escola se utilizando do transporte público, ao passo que outros são apanhados e levados para casa por kombis da Fundação.

Segundo informou a secretária Myriam Righetto,

daquele setor já foram encaminhados vários alunos para serviços na comunidade. As empresas da cidade têm contribuído com a escola admitindo os alunos treinados como funcionários. Paralelamente, os trabalhos executados pelos alunos se encontram para venda ao público, na "A Fortuna", sendo que o resultado das vendas reverta em benefício dos próprios alunos. Como em qualquer outra escola, a Fundação mantém uma associação de pais e mestres, cujo objetivo é trabalho em conjunto. A Associação vem desenvolvendo atividades que visam a integração na escola, como a festa junina realizada este ano.

NOVA SEDE

A Fundação Catarinense de Educação Especial vai construir nova sede no bairro

da Trindade, onde haverá possibilidade de centralizar todas as atividades do órgão. No momento a Fundação não tem condições de admitir novos alunos, tendo em vista que não dispõe de espaço físico, embora tenha o material técnico e humano para isso. A nova sede deverá se constituir em um centro modelo, o qual treinará recursos humanos tanto para a capital, como para o interior. Nas novas instalações haverá condições de atender até 300 crianças.

Um aluno custa à Fundação 14 mil cruzeiros por ano, sendo que a contribuição dos pais de todos os alunos juntos, paga somente as despesas de cinco alunos. As mensalidades são cobradas de acordo com o nível sócio-econômico das famílias.

também e só para elas

Estamos implantando em Santa Catarina um escritório de nossa Empresa que é uma das maiores do mundo, no gênero. Em nosso trabalho, que é do mais alto nível, remuneração realmente elevada e com amplas possibilidades de carreira, temos um setor onde o elemento feminino tem se destacado de forma apreciável.

Então pensamos em convidar senhoras e senhoritas desta Capital para iniciarem uma atividade nova e realmente gratificante do ponto de vista pessoal, social e profissional, além de ser uma verdadeira "Laborterapia", especialmente para aquelas que nunca exerceram uma profissão.

As candidatas deverão ter pelo menos 23 anos, escolaridade mínima de nível secundário completo e ser comunicativa.

O teste começa com este anúncio, por isto omitimos o nome da Empresa.

As entrevistas, que serão sigilosas, ocorrerão no Hotel Quêrência, 2a. feira, dia 29, das 10 às 18 horas. Procurar pela senhorita Miriam Paiva, levando um documento de identidade.

Os próximos 10 anos da Eletrosul

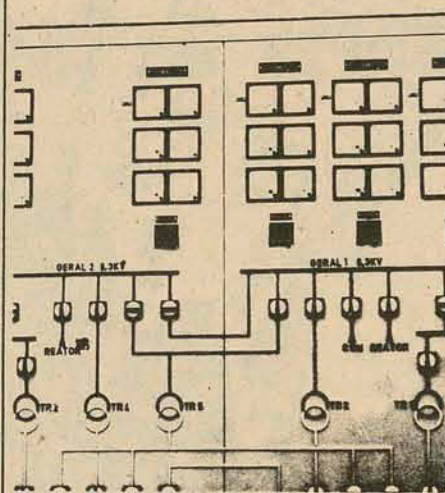

MOVIMENTAÇÃO DE RECURSOS DE Cr\$ 2,6 BILHÕES/ANO

Em 1974 a Eletrosul apresentou uma movimentação de fundos da ordem de Cr\$ 1,1 bilhão, enquanto que nos próximos dez anos a média anual será de Cr\$ 2,6 bilhões; 53% desses recursos serão gerados internamente pela atividade operacional da Empresa; 20% serão captados sob a forma de participação acionária; e 27% deverão ser obtidos através de empréstimos nacionais e externos.

A principal aplicação de recursos está localizada no programa de obras que absorverá Cr\$ 9,5 bilhões, representativos de 37% do total de recursos movimentados. Outra rubrica importante é o serviço de dívida com um total de Cr\$ 9,3 bilhões, enquanto que para dividendos serão canalizados Cr\$ 3,1 bilhões, ou 12% do total.

LUCRO LÍQUIDO DE Cr\$ 5,5 BILHÕES

O quadro que segue apresenta o resultado econômico do período, em seus grandes itens.

Resultado Econômico		
Em bilhões de cruzeiros		
	1975/84	%
Receita de Exploração	15,2	100
(-) Custos	6,6	43
Rendas de Exploração	8,6	57
Despesa Estranha à Exploração	(3,1)	(21)
Lucro Líquido	5,5	36

Relacionando-se o valor da renda de exploração com o investimento dito remunerável (ativo fixo líquido mais o ativo circulante), que para os próximos dez anos apresenta-se com uma média anual de Cr\$ 7,3 bilhões, chega-se a uma taxa de remuneração média para o decênio igual a 11,8% ao ano, contra os 7,2% correspondentes ao máximo alcançado pela Empresa nos últimos três anos.

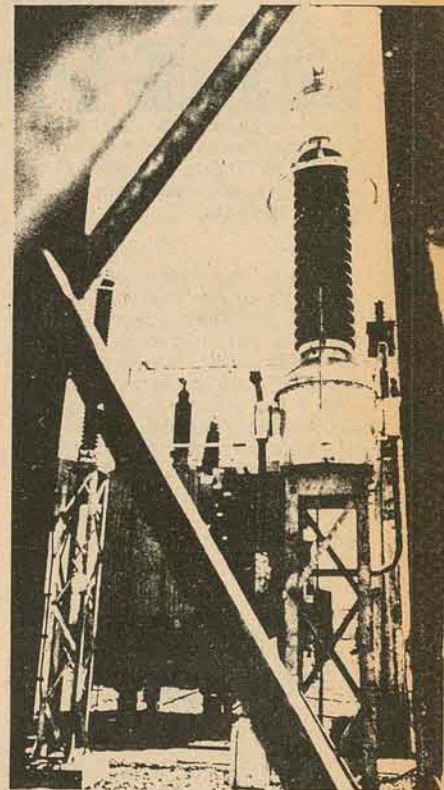
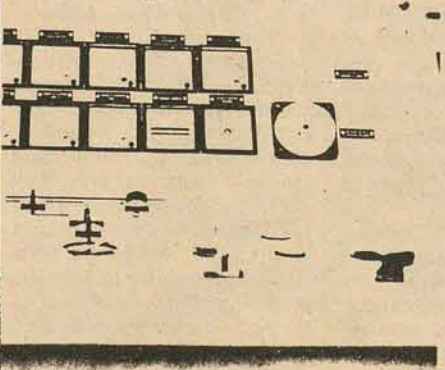

PATRIMÔNIO BRUTO DE Cr\$ 14 BILHÕES EM 1984

O Patrimônio Bruto da Empresa, representado pelos seus bens e direitos junto a terceiros, em 1974 era de Cr\$ 4 bilhões. Em 1984 será 4 vezes mais, ou seja Cr\$ 14 bilhões.

A composição básica desse patrimônio é apresentada no quadro que se segue, onde se verifica que na sua quase totalidade (95%) é representado pelos ativos fixos, característica própria das empresas de serviço público de energia elétrica.

Evolução Patrimonial

Em bilhões de cruzeiros				
	1974	%	1984	%
Ativo Fixo	3,0	88	13,3	95
Ativo Corrente	0,4	12	0,7	5
Patrimônio Bruto	3,4	100	14,0	100
(-) Exigibilidades	2,1	62	5,7	41
Patrimônio Líquido	1,3	38	8,3	59

Outra particularidade que se observa pelo demonstrativo anterior é que o Patrimônio Líquido deverá apresentar um crescimento maior que o Patrimônio Bruto (Cr\$ 8,3 Cr\$ 1,3 = 6,4 vezes), significando que deverá ocorrer uma melhoria na estrutura financeira. Em 1974 para cada Cr\$ 1,00 da dívida a Empresa possuía Cr\$ 0,62 de capital próprio, enquanto que em 1984 deverá possuir Cr\$ 1,46.

Real-1007
O MAIS VERSÁTIL
ÓCULOS DE SEGURANÇA

100% NYLON
cuidado com as imitações

VENDEDOR
Rua Etienne Douat, 45
Fone: 4644 - CEP 89200
Joinville - SC

Geisel garante medidas para evitar enchentes

Recife — Ao encerrar ontem os debates sobre o problema das enchentes na capital pernambucana, no auditório da Sudene, o presidente Ernesto Geisel afirmou ter a convicção de que depois de março de 1978, quando estarão concluídas as obras previstas pelo Departamento Nacional de Obras de Saneamento "os efeitos das enchentes serão certamente menores, se elas ainda vierem a acontecer".

O presidente Geisel ressaltou que os efeitos colaterais resultantes das enchentes, sejam eles econômicos ou ecológicos, serão solucionados gradativamente, "pois no momento a prioridade é lutar contra o tempo para evitar a repetição de catástrofes, como a ocorrida em Recife há poucos meses". Professores universitários, técnicos e parlamentares, entre eles as principais figuras do MDB de Pernambuco participaram dos debates que

se seguiram à exposição do Superintendente do DNOS, Harry Amorim da Costa.

Cumprindo o horário previsto, o chefe do governo chegou às 8 horas ao auditório da Sudene, acompanhado do governador Moura Cavalcanti e dos ministros do Interior, Rangel Reis; do Planejamento, Reis Veloso, da Educação, Nei Braga, e das Minas e Energia, Shigeaki Ueki, além do chefe de gabinete militar, general Hugo Abreu. A mesa diretora dos trabalhos foi composta pelos superintendentes do DNOS e da SUDENE, Harry Amorim da Costa e José Lins de Albuquerque, e do presidente do Banco do Nordeste, Nilson Holanda.

Ao declarar aberta a reunião, o presidente da República observou que em maio de 1974, diante de situações climáticas desfavoráveis, aprovou a ado-

ção de um programa especial de controle das enchentes. Na época — acrescentou — o problema era mais crítico em Tubarão (SC), e depois seguiram-se enchentes no Ceará, Rio Grande do Norte e Maranhão, sendo que entre os 18 projetos estudados estava o da bacia do Capibaribe.

— Os estudos técnicos vinham sendo feitos até o começo de 1975, quando ocorreu a forte enchente. Determinei providências imediatas para assistir as populações atingidas e recuperar a atividade econômica do Estado, bem como o aceleramento dos estudos técnicos para a proteção da cidade.

Acréscitou o presidente Geisel, falando de improviso, que a represa da Tapacurá é parte do sistema e teve influência benéfica durante a última cheia, várias sugestões e todas foram apreciadas pelo Ministério do Interior.

Ouvi as alternativas técnicas, mas antes de todos, professores, engenheiros e homens público de Pernambuco pudessem contribuir para a solução do problema. O debate interessa ao povo pernambucano e por isso vim pessoalmente ouvir a todos, esperando que ele seja franco e objetivo.

Após as palavras do presidente da República, o ministro Rangel Reis esclareceu como seria procedida a reunião, de acordo com programa anteriormente estabelecido. Seguiu-se uma exposição de 60 minutos do superintendente do DNOS sobre todos os estudos já realizados desde as enchentes de 1960. Em seguida houve intervalo de 15 minutos para que os presentes elaborassem suas perguntas, o qual foi aproveitado pelo chefe do governo para conversar com o ministro Reis Veloso.

Brasil exporá no primeiro forum de telecomunicações

Brasília — O ministro das Comunicações, comandante Euclides Quandt de Oliveira, viaja amanhã à noite, para Genebra, onde vai participar do "Forum Mundial de Telecomunicações", nos dias 30 e primeiro de outubro, e da Telecom/75, Feira Mundial de Telecomunicações, que reunirá expositores de mais de 100 países, entre os quais o Brasil, que participará dessa mostra pela primeira vez.

O ministro Quandt de Oliveira durante a realização do "Forum" fará uma conferência sobre "as necessidades de telecomunicações dos países em desenvolvimento", abordando também a situação brasileira no setor, seus problemas, as soluções encontradas e os programas e metas que o governo traçou para tornar o país autosuficiente nos próximos cinco anos.

Para o ministro das Comunicações, a participação do Brasil na Telecom/75 é muito importante, pois "vamos expor nossos produtos ao lado e em igualdade com os produtores tradicionais no setor de telecomunicação, como a Holanda, França, Alemanha, Suécia, Estados Unidos e Inglaterra. O Brasil será representado por 20 empresas fabricantes no país de componentes e equipamentos eletrônicos, além



O ministro das Comunicações segue amanhã para Genebra, onde se reunirão mais de 100 países para conhecer os avanços mútuos em telecomunicações. O Brasil participa pela 1ª vez da mostra.

da Telebrás e Embratel.

Informou o ministro que a participação brasileira na mostra está sendo

aguardada com interesse pelos empresários internacionais, que poderão, na oportunidade, realizar negociações para a compra de aparelhos, equipamentos e componentes fabricados no Brasil, cujo resultado será a diversificação da nossa pauta de exportações, diminuindo, assim, o déficit da balança comercial.

— No "Stand" do Brasil, que cobrirá uma área de 500 metros quadrados, haverá uma sala especial para exibição do sistema de televisão à cores. O Pal-M, empregado no país, e que já conta internacionalmente com o apoio de muitos especialistas, podendo representar a forma ideal de implementação de televisão colorida, principalmente nos países africanos e latino-americanos.

Além do sistema Pal-M, serão apresentados os sistemas de telefonia e rádio comunicação desenvolvidos e empregados pelo Brasil para ligar as suas vastas regiões. A participação brasileira na Telecom/75 conta com a colaboração da Associação Brasileira da Indústria Elétrica e Eletrônica (Abinee).

O ministro Quandt de Oliveira ficará ausente do país cinco dias, de segunda a sábado, e na volta, a convite do governo italiano, visitará várias centrais telefônicas eletrônicas (CPA-Temporal), que já estão sendo utilizadas na Itália, equipamentos que o governo brasileiro vai implantar no país nos próximos anos, tendo já iniciado estudos para desenvolver um modelo próprio.

Militares desmentem revista argentina

A revista "Crisis" acusou os militares brasileiros de estarem provocando uma corrida armamentista, com planos geo-políticos. Essas acusações foram refutadas.

Brasília — Autoridades brasileiras refutaram ontem as acusações constantes, originadas no exterior, de que as nossas forças armadas ao se reequiparem vêm praticando corrida armamentista com objetivo de se projetarem sobre os outros países do continente. O artigo mais recente foi publicado pela revista "Crisis", que cita o Brasil como o "vizinho armado", com planos geo-políticos que ameaçariam a segurança dos vizinhos.

Segundo recente pronunciamento do ministro da Marinha, almirante Geraldo Azevedo Henning, o reaparelhamento foge a corrida armamentista, sem intenção de concorrer em poderio com outros países, embora deva colocar o Brasil em condições semelhantes às nações em igual desenvolvimento. Para ele, a modernização das Forças Armadas é "no sentido de dar respaldo à política das Forças Armadas à soberania do país".

Toda a política de renovação e reaparelhamento de nossas Forças Armadas foi amplamente divulgada, tanto pelo Exército como Marinha e Aeronáutica. As aquisições no exterior ou encomendadas à empresas nacionais fizeram parte de relatos detalhados em revistas e publicações militares, além de constarem inclusive nos mensagens presidenciais ao Congresso Nacional no final dos dois últimos anos.

Para autoridades militares o crescimento do potencial militar é proporcional ao desenvolvimento do país e visa claramente a garantia da soberania, além de resguardar os interesses diversos, principalmente econômicos.

Outro ponto abordado pelas autoridades e que consta nas diversas publicações militares e a imperiosa necessidade da modernização do equipamento, já obsoleto e desgastado devido aos mais de 20 anos em uso. Assim, o reequipamento passou a ser uma das metas prioritárias dos planos governamentais, que, embora tenham sido possíveis com grandes aquisições no exterior, obedeciam à política de gradual nacionalização com a equivalente absorção de tecnologia e aumento de atividade de pesquisas.

Alagoas já tem seu canal de televisão

Maceió — O senador Arnon de Melo cortou ontem, a fita simbólica que assinalou a inauguração da TV-Gazeta de Alagoas, orçada em 20 milhões de cruzeiros, cuja implantação libertou Alagoas, da condição de único a não possuir, no Brasil, sua estação de TV.

Video-tape de um programa especial com Sílvio Caldas e documentário sobre a vida de Edson Arantes do Nascimento — Pelé — foram apresentados, dando assim por inaugurada a estação de televisão de Alagoas, que se encontra há um mês em fase experimental.

Florinda Bolkan, o ex-ministro das Comunicações, Higinio Corsetti e o locutor Luis Jatobá, que abriu a programação, além de outros convidados estiveram presentes ao ato histórico. Com dois mil metros quadrados, o prédio da Tv-Gazeta, de arquitetura moderna, foi construído num prazo de um ano e o equipamento foi todo comprado no exterior.

IMÓVEIS

CENTRO: — Apto. com 2 quartos, 70m². Preço: Cr\$ 200.000,00 a combinar.
TRINDADE: — Casa nova com 130m² de área construída. Financiada. Bom preço.
ESTREITO: — Zona residencial. Casa nova com 140m². Preço: Cr\$ 220.000,00
BOM ABRIGO: — Lote pronto para construir. Área de 388m².
CANASVIEIRAS: — Área de 10.000 m² a 500 metros da praia. 53x200. Bom preço.
SÃO MIGUEL: — Praia particular. 105.000 m². Fundos com a BR-101. Aceita Imóveis.
COQUEIROS: — Belo terreno com 600m². Bom preço. Aceita-se Imóveis.
SERRARIA: — Terreno urbano com 120.000 m². Bom preço. Aceita-se Imóveis.
SÃO JOSÉ: — Casa nova com 240m². Aceita-se imóveis.
LAGOA DA CONCEIÇÃO: — Área de 18.732,50m² de frente para a Lagoa.
PRAIA DA SAUDADE: — Área de 420m² com 154,60m² de área construída. Preço Cr\$ 250.000,00. Aceita-se imóveis.
Tratar à rua Marechal Guilherme, no. 5
Fones 22-5777 22-1036
CRECI 75

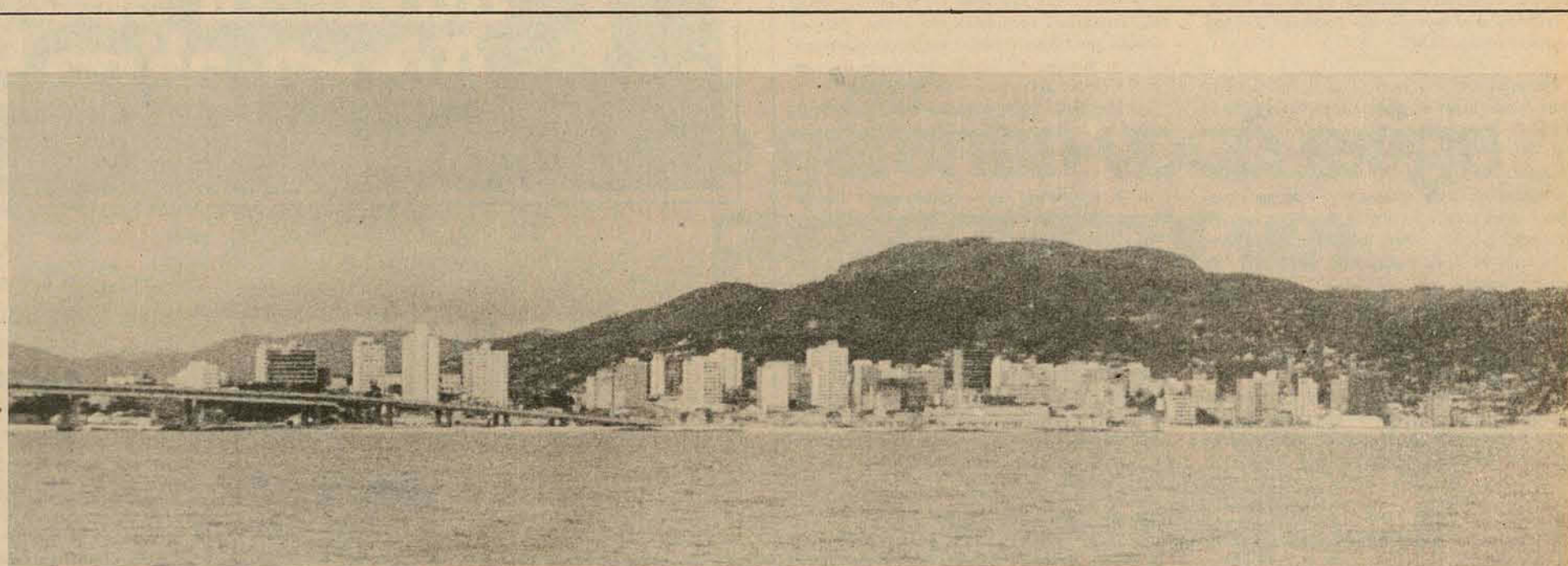

Para quem merece o melhor, a Ceisa entrega tres novos edifícios.

Com forma de estrela e nome de constelação, o Cruzeiro do Sul é um dos três edifícios que a Ceisa está entregando a seus clientes. No centro, com play-ground, jardins e garagens, o Cruzeiro do Sul está promovendo mudanças na vida de muita gente.

Outra entrega que orgulha a Ceisa é o Carina.

Na Beira-Mar Norte, seus moradores estão recebendo junto com o conforto e a beleza que a Ceisa prometeu, a paisagem mais linda que se pode desejar.

Já o Otilia Eliza, foi construído especialmente para quem gosta de trabalhar num lugar agradável, cheio de comodidades.

Cresceu no ponto mais central da cidade, debruçado sobre a praça XV. A Ceisa sente-se feliz por mostrar aos seus clientes o fruto de seu trabalho. E procura oferecer o melhor, para quem ela sabe que merece.

CEISA

edifício CRUZEIRO DO SUL

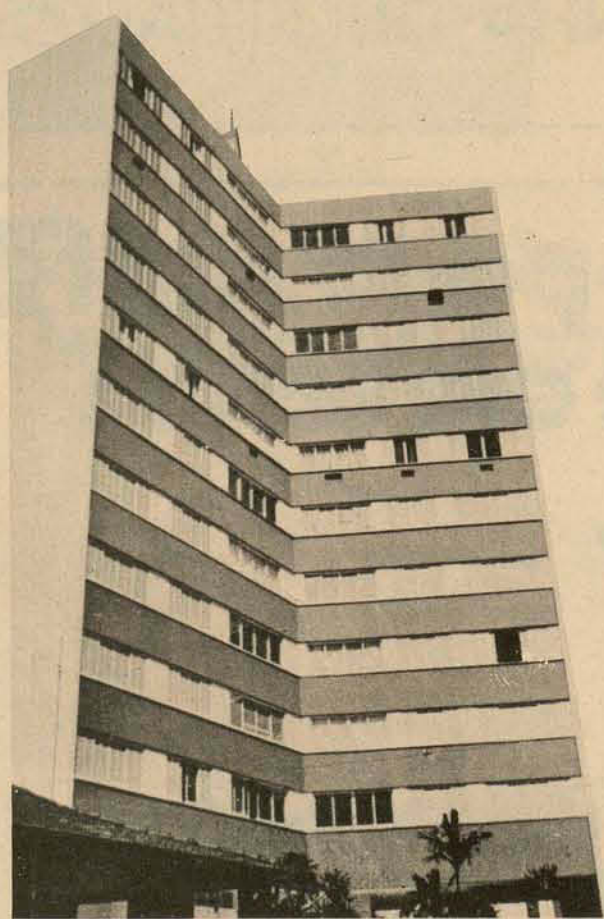

edifício CARINA

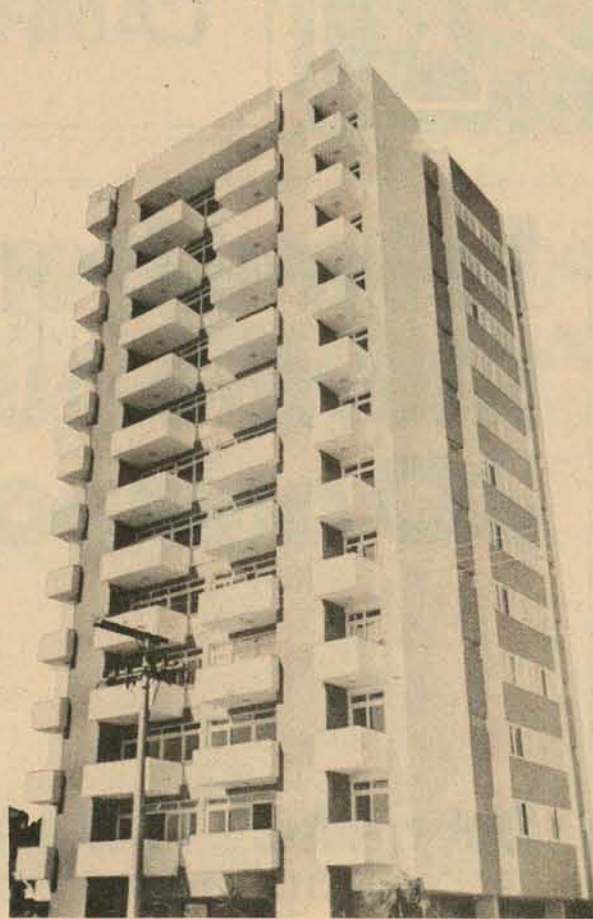

edifício OTÍLIA ELIZA



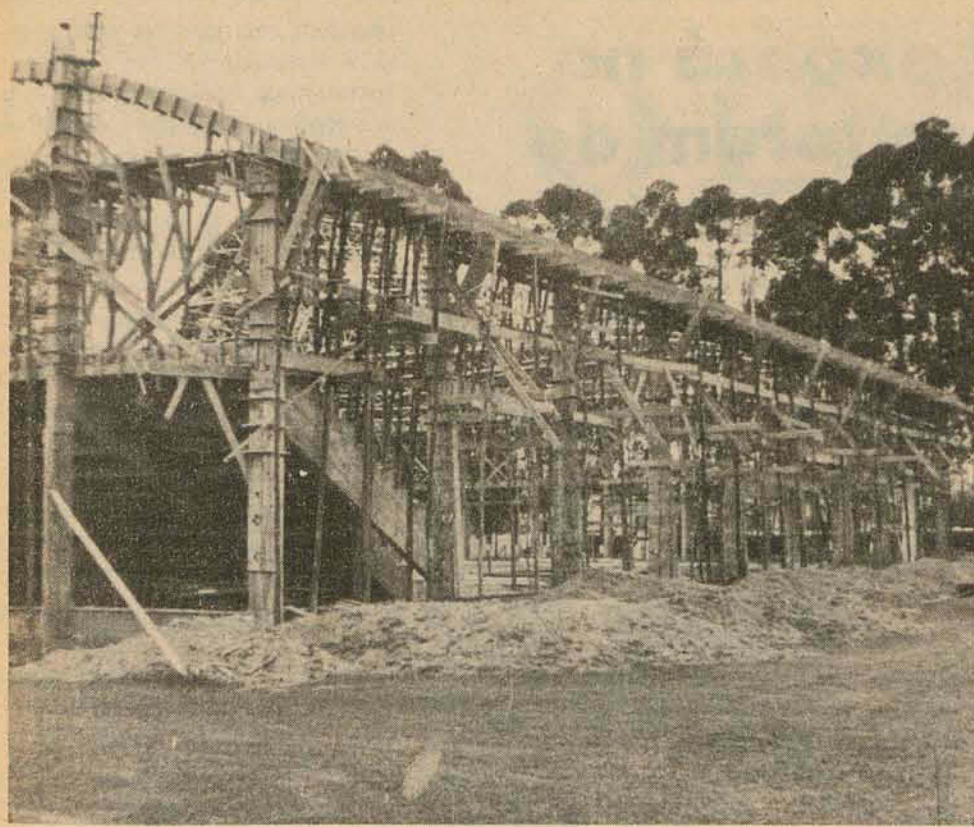

O ginásio da Escola de Aprendizes Marinheiros será concluído em alguns meses

Florianópolis vai ganhar mais um ginásio coberto

Dentro de mais alguns meses Florianópolis ganhará mais um ginásio coberto, aumentando para o número de cinco, e dotando a cidade de melhores condições ainda para sediar os Jogos Abertos do próximo ano, diante do interesse da Comissão Municipal de Esportes da capital, que já se colocou a disposição da Comissão Central Organizadora dos JASC.

Encontram-se em plena fase de licitação as obras de conclusão do ginásio de esportes coberto da Escola de Aprendizes Marinheiros. A primeira fase das obras, anterior ao objeto da atual licitação, envolveu apenas a execução da estrutura e cobertura; as obras estão sendo intensificadas visando a sua conclusão dentro de seis meses, cuja concepção é a de realizar seguidamente as fases de construção e de equipagem, enumeradas da seguinte forma:

- a) Construção em concreto armado de marquises laterais;
- b) Impermeabilização de todas as vigas internas e externas de baldrame;
- c) Levantamento das paredes, parte em tijolos vazados, parte em tijolos de alvenaria comum. Certos trechos serão azulejados; d) Construção de banheiros, bancadas de chuveiros e alojamento

para dezesseis (16) pessoas;

e) Instalação de janelas tipo "máximo ar", portas de madeira com quatro acessos, dois principais e dois secundários, janelas e portas para o setor de sanitários e alojamento;

f) Construção dos pisos do vestiário, chuveiros, sanitários, corredores de acesso, hall de entrada dos atletas e para o ginásio propriamente dito em madeira de imbuia. Instalação de alambrados, cestas de basquete e redes de vôlei;

g) Instalação hidro-sanitária integral. Rede de esgoto e de águas pluviais. Instalação de caixa d'água própria. Inclui as drenagens de área externa;

h) Revestimento das arquibancadas e instalação de tribuna de honra em "fibber-glass";

i) Instalação elétrica geral incluindo a iluminação do ginásio. Inclui iluminação da área externa;

j) Instalação de vinte e oito (28) armários e oito (8) beliches;

l) Pintura em conservado "P" e silicone;

m) Arruamento de acesso;

n) Demarcação das canchas, instalação de acessórios vários relativos às quadras e equipamentos de ginástica; e o) Construção de tanque rema-remá estático dentro dos padrões dos planos da Confederação Brasileira de Desportos.

Reunião da rústica amanhã

Está confirmada para amanhã às 10 horas, no Grupamento Leste Catarinense (antigo prédio da Reitoria), a reunião dos organizadores da I Corrida Rústica Cidade de Florianópolis — jornal "O Estado", rádio Guarujá, Federação Atlética Catarinense, Divisão de Educação Física, Grupamento Leste Catarinense, 5o. Distrito Naval, Universidade Federal de Santa Catarina (UFSC), Universidade para o Desenvolvimento de Santa Catarina (UDESC), 63o. Batalhão de Infantaria, Base Aérea de Florianópolis, Escola de Aprendizes Marinheiros, Polícia Militar de Santa Catarina e Departamento Estadual de Trânsito (DETRAN).

Esta reunião visa ultimar detalhes referentes a competição, sendo indispensável a presença de todos aqueles órgãos ligados a promoção do jornal "O Estado". Solicitamos a presença também de um representante do DETRAN, no sentido de se trocar idéias referentes a coordenação do trânsito no dia da prova.

Voltamos a afirmar que as inscrições se encerram dia 30 (terça-feira), sendo que na quarta será divulgada a lista dos atletas participantes. O interior do estado poderá se inscrever nas sucursais do jornal, ou enviar as inscrições pelo correio, acompanhado do necessário atestado médico do atleta.

DEF examina situação do amadorismo

Objetivando mostrar a atual situação da educação física e do esporte amador em Santa Catarina e apresentar um amplo relatório dos trabalhos que estão sendo

desenvolvidos através de pesquisas e planejamento de atividades para o órgão, o Diretor da Divisão de Educação Física da Secretaria da Educação, Waldir Ferreira

Martins, reuniu-se com os 12 Coordenadores Regionais de Educação, e com o Secretário Salomão Ribas Junior. Frisando que para a sua divisão é importante possuir

dados reais quanto às instalações para a prática de educação física e desportos nos estabelecimentos de ensino, clubes esportivos, em todos os 197 municípios do estado, Waldir Ferreira Martins afirmou desejar "um trabalho mais amplo para as comunidades" acentuando que "isso só será possível se houver bom relacionamento entre as coordenadorias, prefeituras municipais e entidades esportivas".

Atendendo solicitação do Secretário Salomão Ribas Junior, a Divisão de Educação Física realizou um le-

vantamento das construções esportivas atualmente em execução no Estado e das necessidades materiais nesse setor.

Fixando-se na política da Educação Física e Desportos da Secretaria da Educação, dirigida no sentido de "aperfeiçoar o homem catarinense em todos os seus aspectos" e "melhorar sua qualidade de vida" a Divisão de Educação Física está preparando uma série de trabalhos e medidas destinadas a aperfeiçoar o setor, com a implantação de planos a curto, médio e longo prazo.

Ao dirigir-se aos Coorde-

nadores, o Diretor da DEF disse que "a conclusão da primeira parte desse estudo colocará Santa Catarina numa situação privilegiada de poder definir a política adequada para o setor, fundamentada em base científica e racional, permitindo, em prazo médio, desempenhar importante papel no aperfeiçoamento de recursos humanos disponíveis em nosso estado".

Ao solicitar a participação de todos os coordenadores nos trabalhos que serão executados, Waldir Ferreira Martins citou que a Divisão

de Educação Física está pensando um apoio especial ao professor de educação física, ao técnico desportivo nos estabelecimentos de ensino, nos clubes, nas Comissões Municipais de Esportes e entidades afins, proporcionando-lhes melhores condições técnicas e humanas para o desenvolvimento e execução de seus trabalhos.

"As competições esportivas terão também um maior auxílio técnico e material para as suas realizações" estabelecendo-se também, normas e critérios a serem adotados nas construções de unidades desportivas.

Mesmo já sabendo tudo sobre o ICM, chegou a hora de atualizar seu cadastro. Agora, ali na Exatoria.

Numa empresa, o cadastro de clientes e fornecedores é uma peça muito importante para manter os negócios naquele ritmo rápido e certo que todos desejam.

A mesma coisa acontece com a Secretaria da Fazenda. Por isso, chegou a hora de atualizar o cadastro de sua empresa.

Compareça à Exatoria de sua cidade e preencha um formulário. Em breve, você vai receber o novo número de sua inscrição estadual. Isso é muito importante.

E com os dados fornecidos por você, a Secretaria da Fazenda vai montar um sistema, baseado em computadores, que facilitará a vida de todos. Menos papel, informações recentes e mais rapidez, trarão logo grandes benefícios.

Mas tome nota do prazo: a ficha de atualização cadastral deve ser preenchida entre 1º de setembro e 30 de outubro.

Quem promete rapidez, precisa começar dando o exemplo.

Secretaria da Fazenda

Governo do Estado de Santa Catarina encurtando distâncias.

CAMPANHA DE ATUALIZAÇÃO CADASTRAL

Ferro para Construção
Todas as bitolas Duvidamos
que alguém venda por menos

CASAS DA AGUA

Fim de Papo

Florianópolis, São José e Itajaí

**BRITA COM
GRANULOMETRIA
PERFEITA**



PEDRITA

FONE 220037 - FLORIANÓPOLIS
PEDREIRA RIO TAVARES. SA.

Leite é bom para seu filho. Mesmo que ele tenha 30 aninhos.

Beba leite. Leite faz bem.
PRODUTORES DE LEITE DE SANTA CATARINA



SÍNTESE

O ministro da Educação e Cultura, Nei Braga, assinou portaria credenciando a participação de estudantes brasileiros no VII Jogos Desportivos Panamericanos, a serem realizados no México, no período de 12 a 26 de outubro próximo.

Propôs também o ministro ao presidente Ernesto Geisel seja autorizada a dispensa de ponto aos funcionários públicos federais da administração direta e das autarquias, que comparecerem aos jogos panamericanos.

Motivado pelos bons resultados de suas duas últimas partidas - vitória sobre o Vasco e empate com o Bahia - o Goiano retornou de Salvador e ontem de manhã se reapresenta ao treinador Gerson dos Santos, para a definição da equipe com vistas ao jogo de hoje com a Desportiva. Grilo, expulso no jogo com o Bahia, ficará de fora, cedendo seu lugar a Tasso. O Goiano vai tentar hoje uma vitória com margem maior de gols, visando a conquistar três pontos e a facilitar assim a sua classificação à semi-final, na qual o clube ainda acredita.

O América mineiro está sendo preparado para o seu jogo contra o Botafogo, hoje, no estádio Minas Gerais, por uma comissão técnica, que substituiu ontem o técnico Paraguaio, dispensado pela má campanha do time nesta fase de classificação do campeonato nacional.

O time treinou pela ma-

nhã, dirigido pelo diretor de futebol Devanir Sobral, pelo preparador físico João Eustáquio e pelo auxiliar técnico Jardel, sem a presença dos seus principais titulares: Bougleux, Afonsinho e Vander.

Edu torceu o tornozelo no treino de ontem e passou a ser o novo desfalca do Santos, que já não conta com Oberdan e Didi, suspensos, para a partida de hoje, no Morumbi, contra o São Paulo. Pepe deu treinamento com bola e apesar dos comentários sobre sua saída, caso a equipe perca, estava aparentemente tranquilo ontem.

O time para enfrentar o São Paulo está escalado com Willians, Paulinho, Nei, Marçal e Fernando; Clodoaldo e Léo; Ronaldo, Clayton (Totonho), Toizinho e Jurandir.

No momento em que precisa vencer seus adversários pela diferença de dois gols, a fim de continuar com alguma chance de classificação, o Botafogo se vê privado de contar com Fischer e Claudiomiro. Diante disso, o ataque contra o América mineiro, hoje, no estádio Minas Gerais, será assim formado: Dilson, Puruca, Nilson e Dirceu.

O técnico Carlos Froner, do Flamengo, organizou uma caixinha de multas para todos os jogadores e membros da comissão técnica, que chegarem atrasados aos treinos na grãvea. Em seu primeiro dia

de funcionamento, surgiram logo problemas, pois Luisinho não chegou na hora e disse que não sabia de nada e por isso não pretendia pagar a multa.

Embora Froner só deva anunciar a formação do Flamengo momentos antes da partida, pelo que se observou no treino de ontem, a equipe será a seguinte: Renato, Júnior, Rondinelli, Jaime e Rodrigues Neto; Liminha e Edson; Doval, Luisinho, Zico e Luis Paulo.

Luis Andrade, José Carlos Pace e Bob Sharp largarão na primeira fila, hoje, na prova "500 quilômetros de Brasília, que será disputada a partir das 10 horas por 40 carros de todo o país, e que apresenta a equipe "Tenenge" como uma das principais.

Levando 18 jogadores e a esperança de conquistar mais dois pontos, que garantiriam em definitivo a sua classificação para a fase semifinal da Copa Brasil, o Goiás embarcou sexta-feira à tarde para Porto Alegre e ontem cedo fez um treino de reconhecimento do estádio Olímpico, local do seu jogo de amanhã com o Grêmio.

Amaury, Alexandre e Matinha, todos com dois cartões amarelos, preocupam o treinador Barbatana, que incluí na delegação jogadores capacitados a substituí-los, em caso de necessidade no jogo de quarta-feira, em Florianópolis, com o Figueirense.

polís, com o Figueirense.

Ivo retornou ontem à tarde à equipe do América disposto a mostrar que continua o mesmo jogador que se impôs no futebol carioca pela sua maneira sóbria e eficiente de atuar. Mas, acima de tudo, ele tem uma preocupação - provar que ainda pode servir à seleção brasileira.

Considerado incapaz para o futebol, segundo o laudo de duas juntas médicas, elydisse que vai-se empenhar ao máximo, "para provar que houve precipitação no parecer dos médicos da Espanha e do Rio".

Jair Rosa Pinto teve a confirmação do presidente Francisco Horta de que Didi já acertou o ingresso no Fluminense, como o novo técnico do time. Após reunião de quase duas horas ontem à tarde, Jair acabou concordando em não deixar o clube. Ficará como auxiliar-técnico, olheiro de novos valores e também observará as equipes adversárias do Fluminense.

Quando ao técnico Didi, assinará contrato segunda-feira, às 15h30min, e será apresentado aos jogadores no dia imediato, à tarde.

Após ouvir um relatório verbal do vice-presidente José Carlos Vilela, sobre os incidentes do jogo com o Remo, em Belém, o presidente Horta, decidiu, que o departamento jurídico do Fluminense deverá fazer uma representação contra o árbitro Armando Marques.

Jogos do Incentivo e Avai em Palmitos

A delegação do Avai viajou pela manhã para Palmitos, onde joga hoje à tarde contra o Palmitos Esporte Clube. Na sexta-feira o Avai ganhou de um a zero do Sadia, ficando com o título do quadrangular e com o troféu Domingos Machado de Lima. O tempo regulamentar terminou zero a zero, e Zenon, a 9 minutos da segunda etapa da prorrogação, fez o gol da vitória.



Zenon: um gol para o Avai.

TORNEIO DE INCENTIVO

O jogo entre Avai e Hercílio Luz ficou para outra data mas a Federação Catarinense de Futebol marcou para hoje, em cinco cidades, o início do Torneio de Incentivo.

Em Joinville, com arbitragem de José Carlos Bezerra, jogam América e Palmeiras; em Brusque, o jogo entre Carlos Renaux e Marcílio Dias terá arbitragem de Roldão Borja; Flores de Souza vai a São

Miguel do Oeste para apitar Guarani x Internacional; em Rio do Sul, Juventus e Chapecoense jogarão com arbitragem de Dalmo Bozzano; Próspera e Caxias jogam em Criciúma, com arbitragem de Alvinho dos Santos. Os auxiliares para todos esses jogos serão indicados pelas respectivas Ligas, conforme determina o regulamento do Torneio de Incentivo.

IATISMO

Lightning: Buckup campeão. Walmor ficou em sexto

Guaiaquil - O brasileiro Mario Buckup sagrou-se campeão sul-americano de iatismo, para veleiros classe "Lightning" no torneio encerrado ontem no balneário colombiano de Salinas, 160 quilômetros a leste de Guaiaquil. O catarinense Walmor Soares ficou em 6o. lugar.

O colombiano Andres Lisocki foi o vice-campeão e ganhador da última regata. Em terceiro lugar, ficou o equatoriano Paco Sola.

A luta pelo primeiro lugar foi acirrada e disputada por Buckup e Lisocki. A última, foi sem dúvida, a melhor de todo o torneio, oferecendo um verdadeiro espetáculo na disputa pelo primeiro lugar entre os três primeiros colocados. A classificação da última regata foi a seguinte: 1o. - Andres Lisocki, da Colômbia 2o. - Mario Buckup, do Brasil 3o. - Paco Sola, do Equador 4o. - Cesar Anatti, do Peru 5o. - Alberto Maspons, do Equador 6o. - Walmor Gomes Soares, do Brasil 7o. - Rafael Obregon, da Colômbia 8o. - Juan Santos, do Equador 9o. - Carlos Arteaga, do Peru 10o. - Werner Moeller, do Equador. Classificação final dos três primeiros colocados: 1o. - Mario Buckup - Brasil - Campeão - 10 pontos 2o. - Andres Lisocki - Colômbia - Vice-Campeão - 13 pontos 3o. - Paco Sola - Equador.

A entrega dos prêmios aos ganhadores dar-se-á amanhã.

Que garantia você exige para comprar um automóvel?

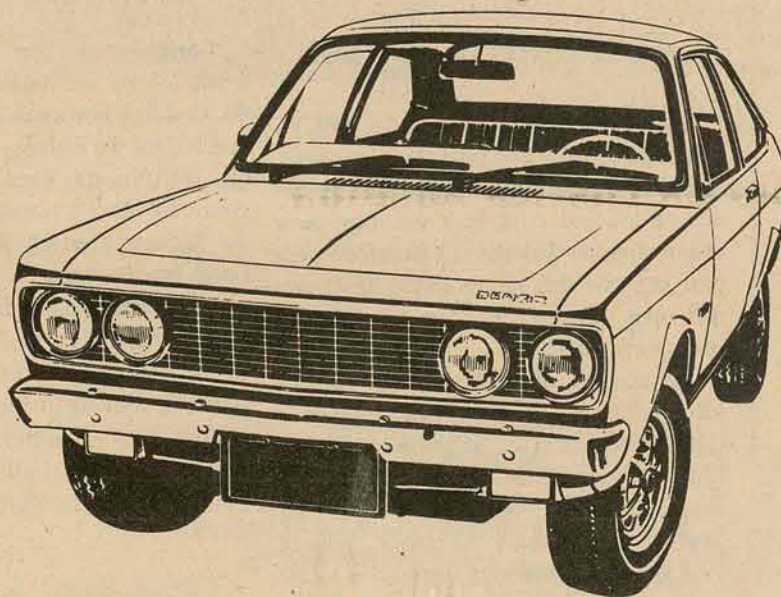

Comprando um Dodge 1800 você tem Garantia Total.

A Garantia Total do Dodge 1800 é uma prova de qualidade que nenhum outro carro brasileiro jamais teve. Uma garantia que cobre inclusive os itens considerados de manutenção normal como revisões, serviços de mão-de-obra, substituição de velas,

platinados, lâmpadas etc. Tudo isso, mais o conforto, a potência; o acabamento do Dodge 1800, você pode ter por um preço cada vez mais vantajoso quando comparado com todos os outros carros da mesma categoria.

Que nós ainda financiamos para você em até 36 meses. E agora, o que você está esperando para comprar um Dodge 1800?

REVENDEDOR AUTORIZADO CHRYSLER DO BRASIL

MEYER VEICULOS

Rua Fúlvio Aducci, 597 - Fone 6393 - Estreito

CASA DAS CHAVES E FECHADURAS DE FLORIANÓPOLIS LTDA.

Especializada em Ferragens em Estio

RUSTICO - COLONIAL CROMADOS

Agora sob nova Direção. Verifique nossos preços.

Faz-se chaves na hora e atendemos a domicílio. Fone: 22-3879
Rua Araújo Figueiredo, 7

GRÁFICA A ARTE QUE DEPENDE MUITO DAS MÁQUINAS

A Dafferner sabe disso. A alta qualidade e precisão das máquinas gráficas CATU reafirmam o seu prestígio. Mais de 10.000 destas máquinas, fabricadas pela Dafferner, já foram vendidas para todo o Brasil e América Latina. E nosso prestígio se impondo lá fora também. Consulte-nos. Há sempre uma forma de melhorar suas Artes Gráficas. Afinal elas dependem muito da qualidade das máquinas.

CATU DAFFERNER

Impressora automática Catu 500 Interior da rama 350 x 504 mm Velocidade máxima 4.200 l/s. p/hora

Rua Iturama, 208 - fones: 292-3786 - 93-6005 292-5250 e 93-2226 - Cx. Postal 6688.

Nova fábrica em terreno de 60.000 m² a Av. Rudolf Dafferner, 601 - Sorocaba. Fones: 28-560 e 20-697. End. Telegráfico "DAFFERNER" PARI - SÃO PAULO - BRASIL.

Caixa Econômica Federal Loteria Esportiva

Cartões que não concorrem, de acordo com os relatórios dos computadores (Art. nº 9, Parágrafo 1º da Norma Geral dos Concursos de Prognósticos Esportivos). Os apostadores, cujos números dos cartões constam da presente publicação e que não tenham sido substituídos por outros, devem solicitar dos respectivos revendedores a devolução da importância paga.

TESTE Nº 254

20-00010	281334	A	516400
20-00017	1331		516791
20-10013	Não concorre a partir de 627483	20-10046	283251
20-10020	457872		283261
	458456		283560
	458487	20-10048	285222
20-10027	506299		330536
20-10036	666213		330637
20-10037	359137		331382
	359602	20-10052	337272
	360939		337408
	A		337966
			338367
	360951		338915
	361451	20-10056	Não concorre a partir de 150001
20-10040	492673		273703
20-10042	383384	20-10058	245689
20-10043	513988	20-10064	521575
	514447	20-10067	119373
	A	20-10075	231234
	514500	20-10076	181680
	514951	20-10077	140213
	516206	20-10080	140907
20-10043	516282	20-10080	15774
	516301	20-10085	

FAÇA HOJE SUAS APOSTAS NA LOTERIA ESPORTIVA E BEM MELHOR SER APRESSADO E MILIONÁRIO DO QUE PERDER A CHANCE POR ESQUECIMENTO.

Queijo, iogurte, creme, manteiga. Jeitinho gostoso de viver saudável.

Beba leite. Leite faz bem.
PRODUTORES DE LEITE DE SANTA CATARINA



Figueirense de folga até amanhã



Após o jogo com o Vasco, Sergio Lopes viajou a Porto Alegre. Deve voltar amanhã para iniciar os treinos visando jogo contra o Goiás.

Os acontecimentos de ontem no Figueirense resumiram-se a um curto treino para os jogadores — às 10h20min não havia mais nenhum no clube — e as conversas de diretores e administradores do clube. Permuta de terrenos, a renda de quarta-feira passada, e uma proposta para o Figueirense atuar contra um time iugoslavo foram alguns dos assuntos.

As nove horas, começou o treino dos jogadores, sob orientação de Iberê Rosa. Este, prosseguindo em sua política de manutenção da condição física dos atletas, aplicou a eles corridas e ginástica. Pouco antes das dez horas, deu por encerrados os trabalhos.

Aí, as atividades do clube passaram a resumir-se ao que acontecia na sua sede. O técnico afirmava que "o pessoal da administração é

quem dispensou os jogadores, e em assuntos de direção eu não me meto". Mas suas afirmações revelaram seu ceticismo quanto à validade dessa medida: "Segunda-feira, às 14 horas, o pessoal deve fazer um dois-toques — deve, pois não sei se estarão todos aí".

Sobre a renda de quarta-feira, comentava um diretor: "Estão reclamando que vendemos mais ingressos do que a capacidade do estádio, e isso não é verdade — em apenas um dos portões, devolvemos mais de oito mil cruzeiros, de ingressos que não puderam ser utilizados devido à superlotação do estádio". Para os que não tiveram a oportunidade — ou sorte — de receber de volta seu dinheiro, uma má notícia: não haverá temporização, e os ingressos não poderão ser utilizados em ou-

tro jogo. José Mauro Ortega preocupou-se durante algum tempo com uma permuta de terrenos, que visa regularizar a posse de uma área contígua à sede do clube. E, perguntado, deu a sua posição oficial sobre a proposta de venda do passe de Toninho, feita publicamente dias atrás. Foi irônico e curto ao fazê-lo:

— O Toninho pôs à venda seu passe? Em que vitrine dadeidade? Ah... Em nenhuma. Nós temos um contrato com ele até quatro de março do ano que vem. Até lá, não temos o menor interesse em alterar essas relações, ou seja, de comprar esse passe. Fazemos votos que ele venda bem caro, e genhe um bom dinheiro. Só isso.

E uma proposta feita ao Figueirense foi considerada inviável, devido à época em

que ela se consumaria. O clube recebeu carta do Olímpia, time iugoslavo que deverá excursionar pelo Brasil de 10 de dezembro a 20 de janeiro, e que para atuar em Florianópolis, pede 10 mil dólares, passagens de São Paulo para a capital, e estada. Seria um investimento aproximado de 120 mil cruzeiros, por parte do Figueirense.

Considerada como interessante, a proposta foi julgada inviável, "devido à época, muito quente, e com o Figueirense tendo sua posição no Nacional definitivamente estabelecida, não deverá ser um bom investimento", dizia Jarém Araújo.

Amanhã, às 14 horas, o plantel deve reunir-se novamente, para, descansado, voltar a treinar e preparar-se para a partida decisiva contra o Goiás.

Lateral

Burrice e má fé

Alvir Renzi anda muito irritado depois que apitou o jogo entre Figueirense e São Paulo. Um pouco pelos comentários paulistas classificando de facciosa sua atuação. Na verdade, uma injustiça para o Alvir. Outro tanto, pela carta que recebeu de Aulio Nazareno, presidente da Comissão Brasileira de Arbitragem (Cobraf), chamando sua atenção por ter chegado atrasado no estádio e também por algumas entrevistas que teria dado às emissoras de rádio. Alvir Renzi nega os dois fatos e protesta inocência.

Já faz mais de semana que isto aconteceu mas a citação vale pelos aspectos que envolvem o problema arbitragem nos jogos da Copa Brasil em Santa Catarina. As reclamações são constantes, atingindo a árbitros e bandeirinhas.

Em defesa dos árbitros, apenas o seguinte: na verdade, até aqui, o Figueirense pode se considerar prejudicado somente em dois lances. Um no jogo de Porto Alegre, quando Paulo Cesar marcou o segundo gol do Internacional, impedindo o. O outro na partida de Macéio, quando o baiano Manoel Serapão marcou um pênalti inexistente contra o Figueirense. E, mesmo considerando as irregulares atuações dos árbitros catarinenses ao bandeirarem jogos no Orlando Scarpelli, o Figueirense não tem motivos para queixas maiores. Pelo contrário. Em muitas oportunidades foi até favorecido.

Mas o choro injustificado já é lugar comum entre os clubes de Santa Catarina e ganha maior corpo na medida em que aumenta a importância das competições.

O que existe na verdade é uma má vontade muito grande e uma pré-disposição para críticas e inconfomismo exagerados quanto a qualquer tipo de árbitro ou de arbitragem. É preciso que nossos árbitros tomem consciência disto e não se preocupem tanto com as críticas da imprensa. Na última reunião com Moraci Gomes teve gente que se preocupou exclusivamente com o trabalho da crônica, esquecendo-se que as nações críticas e injustas têm partido dos clubes, jogadores e seus dirigentes. E aí é que aparece a posição dubia do diretor do departamento de árbitros e do próprio presidente da Federação. Em vez de saírem em defesa de seus juízes, preferem uma posição mais cômoda, ou seja, fazer coro às impropriações contra a imprensa. Isto, além de burrice e má fé, mostra um total desconhecimento dos responsáveis pelo nosso quadro de árbitros. Ou será que Aulio Nazareno redigiu a carta enviada a Alvir Renzi com base nas apreciações feitas sobre sua atuação pelos órgãos de comunicação de Santa Catarina?

A X B

Nacional x Palmeiras

Manaus — último colocado do grupo B, com apenas cinco pontos ganhos, a equipe do Nacional jogará contra a do Palmeiras, hoje, no estádio Vivaldo Lima, já sem nenhuma chance de classificação. O tome paulista é o segundo colocado do grupo A, mas sua situação não é das melhores, pois ao seu lado se encontra: Remo, Coritiba e América (RJ).

As equipes formarão assim: Nacional — Borracha, Antenor, Osmar, Renato, Grimaldi; Djalma e Bibi; Roberto, Sérgio, Lula, Nilson. Palmeiras — Leão, Eurico, Arouca, Alfredo, Jorge Tabajara; Didi e Ademir da Guia; Edu, de Rosis, Itamar, Nei. O início do jogo está marcado para as 16 horas, sob a arbitragem de Valquir Pimentel.

América MG x Botafogo

Belo Horizonte — O América (MG) e Botafogo fazem um jogo decisivo, hoje, no estádio Minas Gerais. O time perdedor terá de se contentar em disputar a chave dos perdedores. O Botafogo, em pior situação está na obrigação de vencer por uma diferença de dois gols. O juiz será Oscar Scolfaro.

As equipes formarão assim: América MG — Jorge, Lício, Cesar, Cleber e Galvão; Mauricio e Afonsinho, Agrilar, João Ribeiro, Luiz Dario e Eder. Botafogo — Wendell, Miranda, Cedenir, Artur, Marinho; Carlos Alberto e Ademir; Dilson Penuca, Nilson, Dirceu. O início da partida será às 16 horas.

Atlético PR x Comercial

Curitiba — O estádio Belfort Duarte estará certamente vazio, hoje, quando Atlético PR jogará com o Comercial. Isto porque, além de o time paranaense não ter mais chance, —, nenhum torcedor local está disposto a ver os jogadores de Mato Grosso comemorar sua possível classificação. O juiz será Luiz Guaranha.

As equipes formarão assim: Atlético PR — Altévir, Oliveira, Mauro, Alfredo, Ladinho; Frasso e Caio; Buião, Sicupira, Anderson, Paulo Moisés. Comercial — Higino Câmara, Aranha, Henrique Pereira, Jorge Carraro, Valdir; Lulinha e Gole; Zezé, Dante, Bife, Tônico. O início da partida está marcado para as 15h30min.

Moto Clube x Guarani

Teresina — Enquanto o Moto Clube jogará hoje contra o Guarani apenas em cumprimento à tabela, seu adversário entrará em campo para tentar sua classificação, buscando vitória por diferença de dois gols se possível. Portanto, o time paulista está motivado suficientemente para ser apontado como favorito.

As equipes formarão assim: Moto — Nei, Marinho, Jorge Luis, Arzinho e Breno; Jorge Santos e Ferraz; Lima, Carlos Alberto, Riba e Claudio. Guarani — Sidnei, Odair, Nelson, Edson e Bezerra; Ednaldo e Alexandre; Afranio, Renato, Juti e Zica. A partida será iniciada às 17 horas no estádio Vila Passos, sob a arbitragem de Clinamute França.

Fortaleza x Ceará

Fortaleza — Um novo recorde de renda deverá ser batido no estádio Plácido Castelo: Fortaleza x Ceará, o clássico tradicional do Estado, valerá à classificação de uma das duas equipes. O jogo começará às 17 horas, com arbitragem de Agomar Martins. Aquela que perder ficará praticamente sem chances.

As equipes formarão assim: Fortaleza — Lolinha, Alexandre, Hamilton Aires, Osires, Aluisio; Chinesinho e Luci nho; Haroldo, Hamilton Melo, Zé Maria, Geraldino. Ceará — Sérgio Gomes, Tininho, Lineu, Geraldo, Carão; Edmar e Zé Eduardo; Mano, Marcelo, Edvaldo, Da Costa.

Paissandu x Coritiba

Belém — Os jogadores do Paissandu terão du pla preocupação durante o jogo de hoje contra o Coritiba: conseguir um bom resultado para ter alguma chance de classificação e evitar qualquer problema com os adversários, pois, o estádio Evandro Almeida tem sido palco de vários incidentes e poderá ser interdito pela CBD. O início será às 17 horas.

As equipes estão assim escaladas: Paissandu — Reginaldo, Edmilson, Paulinho, Valtinho e Augusto; Bacuri e Feitosa; Fefe, Valdrilo, Marciano e Jorge Luis. Coritiba — Jairo, Hermes, Di, Ademir e Nilo; Vitor Hugo e Osmarzinho; Pleim, Eli, Krugger e Aladim. A partida será apitada por Sebastião Rufino.

C X D

Grêmio x Goiás

Porto Alegre — Grêmio x Goiás, hoje, no estádio Olímpico, é outro jogo de vida ou morte. O time perdedor ficará numa situação bastante difícil e com poucas possibilidades de se classificar entre os cinco primeiros colocados de seus grupos. O juiz será Emílio Marques de Mesquita, que iniciará a partida às 16 horas.

As equipes formarão assim: Grêmio — Picasso, Wilson, Ancha, Beto, Bolívar; Iura e Cacau; Neca, Claudinho, Tarciso, Nenê, Goiás — Amauri, Claudio, Emilio, Alexandre, Gilson; Matinha e Frasso; Piter, Tuira, Lincoln, Rogério.

Flamengo x Inter

Rio — O Maracanã viverá hoje um dia de festa: Flamengo, o time de maior torcida do Rio de Janeiro, enfrentará o Internacional, considerada atualmente como a melhor equipe do Brasil e que vem liderando o grupo D C com 23 pontos ganhos. O juiz será José Assis de Aragão e o início do jogo está marcado para as 17 horas.

As equipes formarão assim: Flamengo — Renato, Junior, Jaime, Rondinelli, Rodrigues Neto; Liminha e Edson; Dival, Luizinho, Zico, Luiz Paulo. Internacional — Manga, Claudio, Figueroa, Hermino, Vacaia; Borjão e Falcão e Paulo Cesar; Valdomiro, Ecurinho, Tadeu, Flavio, Lula.

Campinense x Bahia

Campina Grande — O Campinense, último colocado do grupo C, enfrentará hoje, a equipe do Bahia, que ainda tem remotas chances de chegar entre os cinco primeiros colocados da chave D. O juiz será Manoel Amaro de Lima e a partida está com início previsto para as 15h30min.

As equipes formarão assim: Campinense — Ailton, Dinda, Argeu, Geralton, Eli; Vavá e Adão; Porto, Erasmo, Pedrinho, Helvecio. Bahia — Luiz Antônio, Ubald, Sapatão, Roberto Rebouças, Romero; Deo e Raimundinho; Tirson, Douglas, Beijoca, Caldeira.

São Paulo x Santos

São Paulo — O São Paulo, já classificado, enfrentará o Santos, hoje, no Morumbi, numa partida em que a equipe santista não pode sequer empatar, pois, com apenas sete pontos ganhos, ocupa a sétima colocação do grupo C. O juiz será Dulcideo Vanderlei Bouschilia e o início do jogo está marcado para as 16 horas.

As equipes formarão assim: Santos — Williams, Paulinho, Nei, Vicente, Fernando; Clodoaldo e Leo; Ronaldo, Toirzinho, Clayton; Edu. São Paulo — Pascoalim, Nelson, Paranhos, Arlindo, Osmar; Chicão e Ademir; Serginho, Murici, Arlindo II, Sérgio Américo.

Sergipe x Americano

Aracaju — O governo do Estado construiu o estádio Lourival Batista,

pensando em grandes espetáculos, mas, hoje, Sergipe e Americano, duas equipes sem chances de classificação, estarão apenas cumprindo a tabela e a renda deverá ser a menor deste campeonato nacional. O juiz será Armando Tavares. A partida começará às 16 horas.

As equipes formarão assim: Sergipe — Zé Luiz, Leo, Rubens, Assis, Cabral; Luciano e Carlinhos; Ricardo, Alberi, Negrinho, Joãozinho. Americano — Dorival, Nei Dias, Marcelo, Luiz Alberto, Capetinha; Russo e Didinho; Luiz Carlos, Messias, Rangel, Paulo Roberto.

Santa Cruz x Sport

Recife — Santa Cruz x Esporte, um dos clássicos mais tradicionais do futebol pernambucano, vem sendo aguardado com muita expectativa e tudo leva a crer que o estádio do Arruda receberá um grande público, pois, além da rivalidade, as duas equipes não podem perder. O juiz será Romualdo Arppi Filho. O início da partida está previsto para as 17 horas.

As equipes estão assim escaladas: Santa Cruz — Jair, Orlando, Lula, Levi e Pedrinho; Givanildo e Carlos Alberto; Fumanchu, Mazinho, Ramon e Pio. Esporte — Toinho, Claudio Roberto, Marcos, Alberto e Claudio; Luciano e Assis; Miltão, Garcia, Dario e Peres.

Goiania x Desportiva

Goiania — Goiania, ante-penúltimo colocado do grupo C, enfrentará a Desportiva, que ocupa a última colocação da chave D, numa partida que não vem despertando a menor motivação dos torcedores locais. Portanto, o estádio Serra Dourada deverá ficar praticamente vazio. O juiz será Geraldino Cesar.

As equipes formarão assim: Goiania — Carlos Alberto, Borges, Ede, Aelmao, Grilo; Zé Krol e Robertinho; Ulisses, Marco Antônio Bil, Wilson Andrade. Desportiva — Edalmo, Daniel, Elci, Adalberto, Zezinho, Evandro. O início da partida está previsto para as 17 horas.

Seleção faz coletivo hoje no Mineirão

Belo Horizonte — Os preparativos da seleção brasileira para o jogo de estreia nas semifinais do campeonato sulamericano contra o Peru foram iniciados ontem, na Toca da Raposa, com um rápido treino físico promovido por Osvaldo Brandão logo em seguida à apresentação dos convocados um coletivo está previsto para depois da partida América MG e Botafogo, no estádio Minas Gerais.

O treino foi iniciado às 16h5 min, sob a garoa fina que baixou a temperatura a 12 graus e sem presença de névoa do 17 jogadores convocados, pois não se apresentaram Nelinho, que estava no Rio, Amaral, que só hoje foi liberado pelo Guarani, e Piazza, que se atrasou em sua reunião na Câmara Municipal de Belo Horizonte, da qual é vereador.

O treinamento, logo depois da apresentação foi pedido pelo técnico, já que o período de preparação da equipe, que joga terça-feira à noite contra o Peru, é muito curto. Brandão queria iniciar o treino às 15 horas, mas os cariocas Miguel, Roberto Dinamite e Gerardo se atrasaram, somente chegando às 16 horas.

Na Toca da Raposa, foram recebidos pelo supervisor Lauro Gentil e seguiram para o vestiário, onde torceram rapidamente de roupa para o treino, vestindo a camisa da Federação Mineira de Futebol. Eles logo se ajustaram aos exercícios, mesmo não tendo recebido qualquer orientação específica de Brandão antes da física.

No vestiário, todos os atletas foram examinados sumariamente pelo médico Néstor Lasmari, que recomendou tratamento dentário para Vantuir e Campos. O médico deverá pedir hoje aos clubes dos novos convocados — Vasco, Flamengo e São Paulo — relatórios sobre suas condições físicas, pois, segundo ele já não há mais tempo para um exame completo.

Os jogadores treinaram durante 45 minutos, com intervalos para bote-bola, sob a direção de Osvaldo Brandão e do preparador físico Paulo Benigno. Os goleiros Valdir Perez e Ra foram submetidos a treinos especiais pelo auxiliar Telé, o que deverá ser repetido amanhã cedo na Toca da Raposa, onde todos ficarão concentrados até a hora do jogo.

PRIMEIRO COLETIVO O técnico anunciou, após o treino, que o primeiro coletivo da seleção será realizado hoje à tarde, depois do jogo entre Botafogo e América MG, no estádio Minas Gerais, contra uma equipe que ainda será escolhida, provavelmente o misto do Atlético. Brandão ao iniciará o coletivo escalando Raul, Nelinho, Miguel, Amaral, Getúlio, Vanderlei, Gerardo, Roberto Bata, Campos, Palhinha e Romeu, considerada a equipe base.

Já hoje os cariocas se mostraram bastante animados e contentes com a convocação. Gerardo, mineiro de Barão de Cocais, era o mais alegre, contando casos e dizendo-se desajeitado de fazer amigos, destruindo completamente a imagem que se construiu em tomo dele.

RESULTADOS DE ONTEM

- América RJ 0 x 2 Fluminense;
- Rio Negro 0 x 0 Corintians;
- Vasco 0 x 1 América RN e
- Náutico 1 x 2 Portuguesa

VÁ VIBRAR, TORCER E GRITAR COM O FIGUEIRENSE NO NACIONAL.



CADERNETA DE POUPANÇA



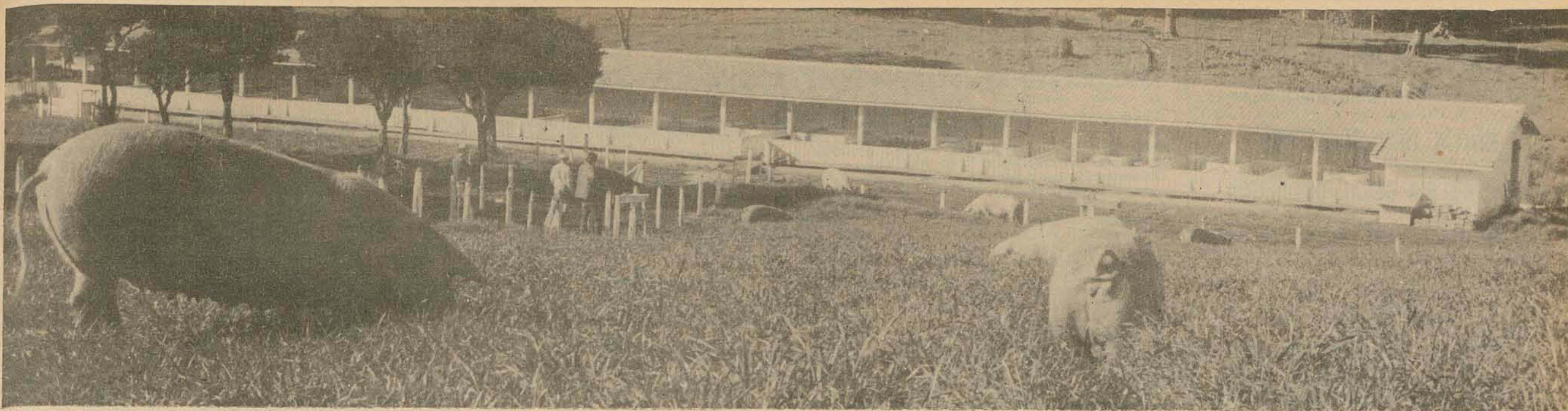

Santa Catarina, o 4º produtor do país na cultura de suíno

A região onde a cultura de suíno mais se destaca é o Oeste e Vale do Rio do Peixe. Chapecó foi, em 74, o 3o. município do país em inscrição de reprodutores

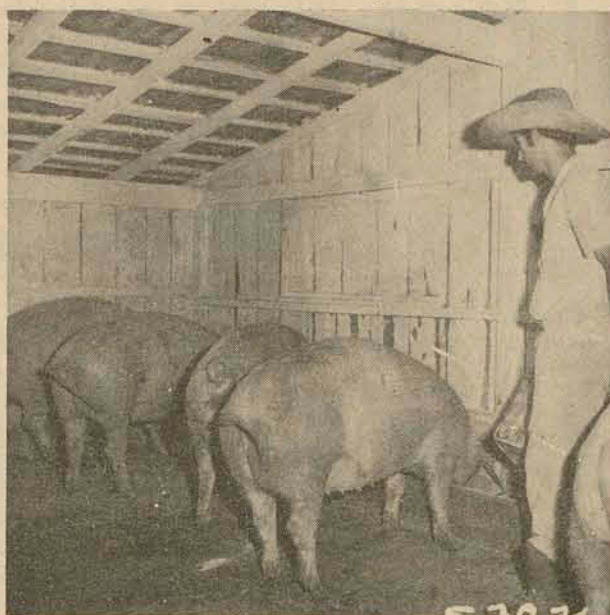

Chapecó — Santa Catarina possui 3,2 milhões de cabeças de suínos, sendo o quarto produtor do Brasil com um desfrute de 65%, considerado o maior do País. Possui também a maior concentração de suínos por área: 32,8 cabeças por quilômetro quadrado. A informação é do engenheiro agrônomo Roque Paulo Kreutz.

A cultura de suíno no Estado se concentra nas regiões de maior produção de milho, onde o produto é empregado na alimentação animal. A região de maior produção de milho e de suíno está no Oeste e Vale do Rio do Peixe, estando ali localizadas as maiores indústrias destinadas à elaboração e preparação do suíno para o abastecimento do mercado interno e de outros estados.

Segundo o engenheiro, existem no Oeste 1.251.357 suínos (40%) e 697.000 toneladas de milho (41%), ao passo que no Vale do Rio do Peixe estão concentrados 753.054 cabeças de suínos e 323.000 toneladas de milho (19%).

Durante o ano de 1970, o Governo do Estado através do Ministério da Agricultura, Secretaria da Agricultura e Acares, prestou incentivos à Associação Catarinense dos Criadores de Suínos (ACCS) na sua reestruturação, objetivando o desenvolvimento de um programa genético para a suinocultura catarinense.

Afirmou o engenheiro que o Governo do Estado, através da Secretaria de Agricultura firmou um convênio com a Associação Catarinense de Criadores na qual foram aplicados recursos financeiros para desenvolver a suinocultura. Esta, pelo seu trabalho desenvolvido, e contando

com a colaboração de entidades públicas e privadas ligadas ao setor da suinocultura, sofreu uma evolução genealógica de 1.756 produtos registrados em 1970 (18,4% para 15.294 em 1974 (48,7%) e um aumento do rebanho suíno de fêmeas nas granjas do Estado de 1.500 em 1970 para 6.650 em 1974.

As granjas de reprodutores concentram-se nas regiões Oeste (92%) e Vale do Rio do Peixe, possuindo uma infra-estrutura de abastecimento genético que permite o contínuo melhoramento do rebanho na produção de suínos de melhor rendimento industrial, afirmou Kreutz.

Conforme o engenheiro, Chapecó foi em 1974, o 3o. município do Brasil em inscrição de reprodutores no Livro de Registro Genealógico com 1.479 inscrições, sendo apenas superados pelos municípios de Concórdia, também em Santa Catarina e Araçoiaba da Serra, no Estado de São Paulo.

Toda a assistência técnica aos suinocultores do Estado de Santa Catarina é executada pela Acares e Fomentos dos Frigoríficos. Através desta assistência o Estado pôde acusar uma evolução no abate de suínos de 570.798 cabeças em 1960 para 1.300.000 em 1974 proporcionando um aumento de 128%.

Para facilitar a comercialização, realizam-se periodicamente, feiras de suínos em locais onde funcionam os núcleos de criadores da Associação Catarinense de Criadores de Suínos.

Nestas feiras procede-se o julgamento dos animais por técnicos e criadores. 30% dos reprodutores registrados

são comercializados através das feiras.

Utilizando resultados dos testes de avaliação, as feiras de suínos apresentam reprodutores de um melhor padrão zootécnico, permitindo um aumento na produção de animais para a indústria em consequência de uma melhor qualidade da matéria-prima. O desenvolvimento racional da suinocultura vêm proporcionando uma elevação da renda interna e da receita estadual.

Disse Roque Paulo Kreutz que com uma produção de 25.000 reprodutores registrados, meta a ser atingida durante o ano de 1975, e a elevação do preço médio em torno de Cr\$ 1.200,00 por unidade, o volume de vendas das 150 granjas existentes na região, poderá atingir uma produção de Cr\$ 30.000.000,00.

— A produção destes reprodutores qualificados poderá permitir uma elevação da produtividade do rebanho suíno, destinada ao abate industrial! —

— Com vinte mil fêmeas de alta produtividade e cinco mil machos de alto potencial genético, somados ou substituídos uma parte do atual rebanho de animais, poderá haver um incremento anual de mais de 140.000 suínos para abate. Isto representa um valor a mais na produção, atingindo um montante de Cr\$ 10.000.000,00 por ano! —

— Além disso, os incentivos implantados nas granjas de reprodutores, incluindo os trabalhos de seleção permanente e melhor controle, exigirá mão-de-obra de melhor qualidade, criando-se empregos diretos! —

Disse ainda o engenheiro que os suínos prontos para as indústrias terão que dispor de reprodutores de um melhor padrão zootécnico para que suas criações alcancem maiores índices de produtividade, custos de produção reduzidos e matéria-prima de boa qualidade e de elevado rendimento industrial, em atendimento à exigência da política nacional de abastecimento de carnes.

— Para que tudo isso se realize é necessário o contínuo apoio financeiro do governo para que haja sequência do trabalho técnico e científico na seleção e qualificação dos rebanhos de suínos e de melhores linhagens através da recente criação do Centro Nacional de Suinocultura de Concórdia atuando como pólo de irradiação de técnicos para o melhoramento da suinocultura nacional! —

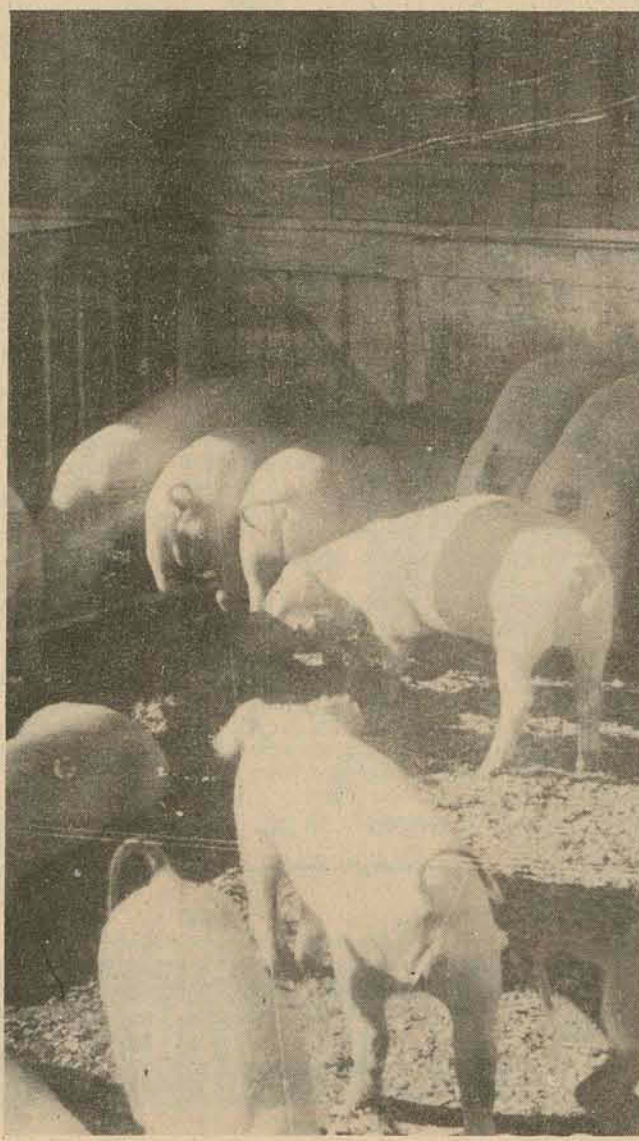

SEJA QUAL FOR O TIPO, TAMANHO, LOCALIZAÇÃO OU FINALIDADE, A EMEDAUX CORRETORA TEM SEMPRE O IMÓVEL QUE VOCÊ PRECISA.

Para você que precisa de uma casa ou apartamento para morar, um bom terreno para construir, ou mesmo uma sala para montar escritório, a Emedaux Corretora dispõe de inúmeras opções. Seja qual for o seu caso, o nosso arquivo de imóveis certamente terá condições de atendê-lo, sempre satisfazendo todas as suas necessidades de espaço, conforto e localização. Fale com um corretor da Emedaux. Ele saberá lhe indicar o imóvel que você precisa.

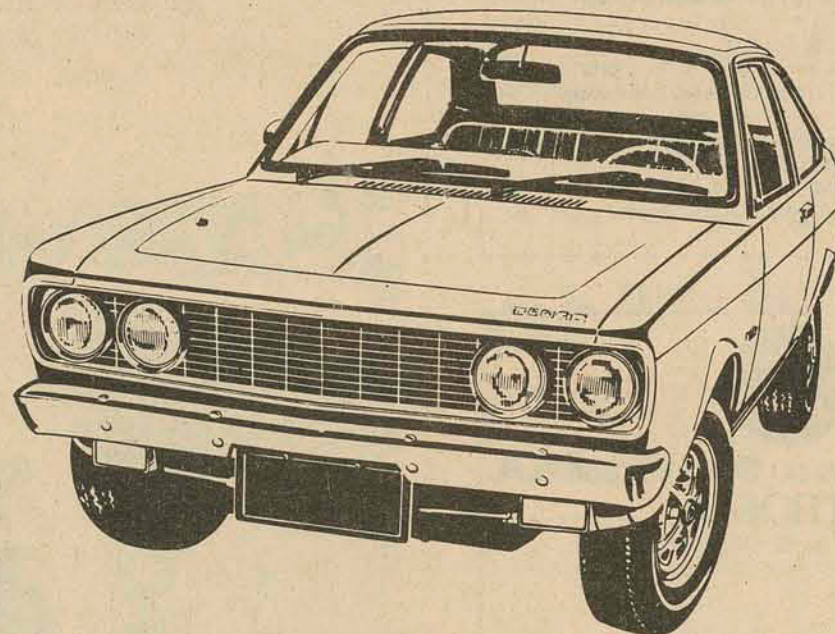

Desta vez quem vai contar vantagem desse carro é você. Venha testar o Dodge 1800.

Venha a nossa loja. Prometemos não contar nenhuma vantagem do Dodge 1800, nem sobre a sua Garantia Total. Nosso único trabalho vai ser colocar o carro em suas mãos. E deixar que você mesmo tire as conclusões. Afinal, se nós resolvemos fazer isso é porque o Dodge 1800 está sensacional. Quer ver se você consegue resistir a ele?

REVENDEDOR AUTORIZADO  CHRYSLER DO BRASIL

MEYER VEICULOS

Rua Fúlvio Aducci, 597 — Fone 6393 — Estreito

INFORMAÇÕES:
Deodoro, 13 - fone 22-4368
Pça. Pereira Oliveira, 14 - fone 22-4340

 **EMEDAUX**
CRECI 3

FRIGONILVA AVÍCOLA S/A.

CGC (MF) No. 82.958.604/0001-00

EDITAL DE CONVOCAÇÃO

ASSEMBLÉIA GERAL ORDINÁRIA

São convocados os Srs. Acionistas desta Sociedade a se reunirem em Assembléia Geral Ordinária, a realizar-se no dia 25 de outubro de 1975, às 14 horas, em sua sede social provisória, sita à Rua Garcia, s/no. Estreito Fpolis-SC., para deliberarem sobre a seguinte ORDEM DO DIA:

- 1o. - Exame, discussão e aprovação do Relatório da Diretoria, Balanço Geral e das Contas do Exército Pré-Operacional encerrado em 31 de julho de 1975.
 - 2o. - Eleição e remuneração do Conselho Fiscal.
 - 3o. - Assuntos de interesse Social.
- Acham-se à disposição dos Srs. Acionistas, em nossos escritórios os documentos a que se refere o Art. 99 do Dec. Lei no. 2627 de 26.09.1940, referentes ao exercício de 1974/74. Estreito (Fpolis) SC., 25 de setembro de 1975.
- DR. BENÍCIO MICHELS
Diretor-Presidente - CPF no. 004185019-04

CERÂMICA SANTA CATARINA S/A

C.G.C. 83.646.620/0001-20

EDITAL DE CONVOCAÇÃO

ASSEMBLÉIA GERAL ORDINÁRIA

Convocamos os senhores acionistas da CERÂMICA SANTA CATARINA S/A para se reunirem em ASSEMBLÉIA GERAL ORDINÁRIA, às 14:00 horas do dia 30 de outubro de 1975, em sua sede social à rua Anita Garibaldi, no. 430, Criciúma (SC), para deliberarem sobre a seguinte ORDEM DO DIA

- a) Leitura, discussão e aprovação do Relatório da Diretoria, Balanço Geral, Conta de Lucros e Perdas, e Parecer do Conselho Fiscal referente ao exercício social findo em 30 de junho de 1975;
 - b) Deliberação sobre o Saldo à Disposição da Assembléia;
 - c) Eleição dos Membros da Diretoria;
 - d) Eleição dos Membros do Conselho Fiscal e fixação de sua remuneração;
 - e) Outros assuntos de interesse da sociedade.
- Criciúma, 23 de setembro de 1975.
RUBENS ANTONIO DE LUCCA - Diretor.
ALVARO PEDRO DA COSTA - Diretor.

CERAMICA SANTA CATARINA S/A

C.G.C. 83.646.620/0001-20

EDITAL DE CONVOCAÇÃO

ASSEMBLÉIA GERAL EXTRAORDINÁRIA

Convocamos os senhores acionistas da CERÂMICA SANTA CATARINA S/A, para se reunirem em ASSEMBLÉIA GERAL EXTRAORDINÁRIA, às 16:00 horas do dia 30 de outubro de 1975, em sua sede social à rua Anita Garibaldi no. 430, Criciúma (SC), para deliberarem sobre a seguinte ORDEM DO DIA

- a) Proposta da Diretoria para aumento do capital social com aproveitamento de Lucros em Suspensão e Reservas;
 - b) Alteração Parcial dos Estatutos Sociais;
 - c) Outros assuntos de interesse da Sociedade.
- Criciúma, 23 de setembro de 1975
RUBENS ANTONIO DE LUCCA - Diretor
ALVARO PEDRO DA COSTA - Diretor



Centrais Elétricas do Sul do Brasil S.A. ELETROSUL
Subsidiária da ELETROBRÁS

USINA TERMOELÉTRICA JORGE LACERDA III
AVISO DE PRÉ-QUALIFICAÇÃO PARA FABRICANTES DE COMPORTAS E "STOP LOGS"

Centrais Elétricas do Sul do Brasil S/A - ELETROSUL - realizará, no quarto trimestre de 1975, licitações limitadas aos fabricantes selecionados através da Pré-Qualificação a que se refere o Aviso, para o fornecimento de:

- Cinco (5) comportas deslizantes, completas com embutidos, Guias e moldura, nas seguintes dimensões: uma (1) de 3,0 m de largura por 3,5 metros de altura, uma (1) de 3,5 m de largura por 2,5 m de altura, duas (2) de 2,5 m de largura por 3,5 m de altura e uma (1) de 1,5 m de largura por 1,0 m de altura.
- Doze (12) "Stop Logs" completos, com embutidos, Guias, molduras e viga de içamento nas seguintes dimensões: oito (8) de 4,5 m de largura por 3,8 m de altura e quatro (4) de 4,0 m de largura x 5,8m de altura.

A esta Pré-qualificação, somente poderão se habilitar fabricantes nacionais.

As "Instruções para Pré-Qualificação" estarão à disposição dos interessados até às 17:30 h horas do dia 10 de outubro de 1975, no seguinte endereço:

CENTRAIS ELÉTRICAS DO SUL DO BRASIL S.A. - ELETROSUL DEPARTAMENTO DE SUPRIMENTOS - Rua da Alfândega, 80 - 2o. andar - 20.000 - Rio de Janeiro - RJ - Telex: 02122971

Jornada hospitalar do Oeste começa quinta-feira próxima

Chapecô (Sucursal) - Inicia no próximo dia 2 de outubro, a 1ª Jornada Hospitalar do Oeste, patrocinada pela Fundação Hospitalar e assistencial Santo Antônio, desta cidade, e Associação Catarinense de Hospitais. O encontro prolongar-se-á até o dia 4 de outubro.

Conforme estabelece o programa, a abertura oficial dar-se-á no auditório da secretaria do Oeste, com um pronunciamento do secretário Décio José do Lago. Depois falarão o presidente da Associação Catarinense de Hospitais e o prefeito Altair Wagner. A solenidade está prevista para as 20 horas.

No dia 3, às 8 horas, terá início a programação propriamente dita, com uma conferência sobre Administração Hospitalar proferida pelo Professor Benjamim Cruz Junior, da UDESC. As 14,00 horas o programa prevê a conferência do professor

João Carlos Bross, arquiteto do IPH de São Paulo, sobre Planejamento Físico do Hospital.

Dia 04 serão revésadas as técnicas administrativas utilizadas nos Hospitais de Santa Catarina.

Além disso todos os participantes tomarão parte em um coquetel festivo logo após a abertura oficial, visitam diversas indústrias chapecoenses, entre elas a Sadia Avícola e Ceval, e, no dia 3 de outubro à noite, às 19 horas realizam competições esportivas, cuja principal atração será uma partida de futebol-de-salão entre o Oeste e o Litoral.

Todos os hospitais de Santa Catarina foram convidados a participar da Primeira Jornada Hospitalar do Oeste e deverão confirmar suas presenças nos próximos dias.

Palmitos promove II feira de comércio e indústria

Palmitos (Sucursal de Chapecô) - Está marcada para os dias 11 a 16 de novembro, a realização da II Feira de Comércio, Indústria e Agropecuária dos municípios de Palmitos e Caibi, promovida pela Sociedade de Intermunicipal de Desenvolvimento, nas instalações próprias do Parque de Exposições mantidos por esses municípios, na Vila São Domingos. Empresas comerciais e industriais estarão presentes à Feira, expondo e comercializando equipamentos de uso agrícola. A finalidade básica do empreendimento, porém, é promover a suinocultura da região, que comparece maciçamente e sempre realiza excelentes negócios, com todo o apoio das entidades de financiamento.

Os dirigentes da II FECAI já estão escolhidos, cujas funções e respectivos titulares, são os seguintes: Coordenadores de Construções, prefeitos Darci Aléssio e David Furlan, de Palmitos e Caibi, respectivamente; Publicidade, Irineu Mayer; Recepção e Hospedagem, Dr. Aríberto Sentdo e Vítor Donini; Crédito Rural, José Araes; Finanças, Anizio Pazetto e Vicente Ampolini; Programação Social, Edito

Hirsch e Genésio Zortea; Prêmios, Selvino Grutzmann e Zílio Biasi; Trânsito, a cargo das delegacias de polícia de Palmitos e Caibi; Fiscalização de Alimentação, Leocides Cappellari e Antônio Blanger; Inscrição de Suínos, Dr. Airton Christmann; Recebimento e Embarque de Suínos, ACCS e CAFASC; Comercialização de Suínos, José Ugolini; Inscrição e Comércio de Bovinos, Dr. Arlindo Servo; Recebimento e Embarque de Bovinos, Nivaldo Nicoladelli e ACARESC de Caibi; Sanidade Animal, Dr. Luiz Paiva Carapeto e CAFASC de Palmitos.

Pela primeira vez o governo federal se faz presente na FECAI, auxiliando com verbas do Ministério da Agricultura. A Prefeitura de Palmitos acaba de receber Cr\$ 10 mil do DEMA/SC, através do setor de assistência financeira a entidades promotoras de exposições agropecuárias.

O governador do Estado, secretários e autoridades dos setores de agricultura e pecuária são os convidados especiais, além de prefeitos, vereadores e representantes das classes econômicas.

Telesc vende 6 aparelhos de telex por dia em Itajaí

Itajaí (Sucursal) - Afirmando que a agência da Telesc de Itajaí conheceu um aumento surpreendente depois da inauguração do sistema DDD, o Sr. José Pedro Leite Bastos, diretor do órgão local, falou aos empresários e comerciantes na reunião semanal da Associação Comercial e Industrial. Destacou que atualmente estão sendo vendidos de 4 a 6 aparelhos por dia, classificando o fato como o resultado do progresso alcançado pela cidade que a cada dia vê implantar em seus distritos industriais empresas de diversos portes.

Revelou que o sistema urbano de Itajaí atende ao município de Navegantes através de um cabo submarino com capacidade para 200 terminais, servindo uma população aproximada de 80 mil habitantes. A nova central inaugurada recentemente, explicou o Sr. José Pedro Leite, conta com quatro mil terminais, substituindo os 460 existentes anteriormente. Com as facilidades do Sistema DDD, a Central de Itajaí se constitui de dois sistemas, o básico em microondas e o subsidiário em linhas físicas integradas ao tronco norte de telecomunicações.

A interligação aos sistemas Estadual e Nacional, segundo o diretor local da Telesc, se dá por intermédio da central de Blumenau que está ligada por 66 canais em multiplex de microondas para saída, e outros 78 canais para entrada. Sobre a central de Itajaí, disse estar equipada com oito mesas de interurbano e três de serviços especiais interligando-se às centrais urbanas de Itapema, Barra Velha, Porto Belo, Penha e Picarras, através de 24 canais bidirecionais de linhas

físicas operando em ODD e DDO.

Referindo-se à campanha de vendas de aparelhos telefônicos, disse José Pedro Leite que a partir da inauguração do sistema DDD houve um aumento surpreendente na procura principalmente para telefones residenciais, vindo depois os troncos de PABX e não residenciais. "como era de se esperar". Os telefones continuam sendo vendidos a prazo, partindo de 12 até 36 prestações mensais.

Quando ao tempo para instalar o aparelho, explicou ser de 15 dias no máximo, acrescentando que ainda existem em disponibilidade 1.741 telefones, sendo 1.025 residenciais, 471 comercial, e 245 troncos, mas que isso não representa nada em vista do grande movimento de vendas que está sendo registrado atualmente.

Secretaria promove curso para professores de Moral e Cívica

Blumenau (Sucursal) - Com o objetivo de qualificar recursos humanos e preparar pessoal docente para atuar no ensino de 1o. e 2o. graus, a 4a. Coordenadoria Regional de Educação de Blumenau e a Coordenadoria Especial para Assuntos de Educação Moral e Cívica, promove, a partir das 9 horas de amanhã, no salão nobre do Colégio Sagrada Família, um curso de atualiza-

ção para coordenadores locais, supervisores, orientadores, diretores e professores de educação moral e cívica, estando presente na abertura o Secretário da Educação, Salomão Ribas Júnior.

De acordo com informações da 4a. Coordenadoria local, o curso reunirá cerca de 180 professores oriundos dos municípios da região do Médio-Vale do Itajaí e da Foz do Rio Itajaí, dos quais será exigido uma frequência de 90% das 45 horas de atividades previstas até o encerramento no dia 4 de outubro às 16 horas, quando ocorrerá a solenidade de entrega de certificados aos participantes.

Os trabalhos do curso constarão de várias palestras abrangendo variados aspectos relacionados com a disciplina de Educação Moral e Cívica.

Vá visitar o BESC e verifique: tá assim de gente conhecida.

Converse com o caixa, com o contínuo, com o contador, com o gerente.

Tá assim de gente conhecida.

E não é para menos. São pessoas que vivem e trabalham na terra. Por você. Preocupam-se nas horas que uma simples operação bancária é a solução do seu problema.

Por isso o BESC assumiu a posição de um Banco de gente conhecida.

Portanto, ao pensar em operações bancárias lembre-se do



Banco do Estado de Santa Catarina S.A.
BESC, O BANCO DA GENTE

GOVERNAR É ENCURTAR DISTÂNCIAS



Suinós: sindicatos enviam memorial à Fontana

Chapecó (Sucursal) - Quatorze sindicatos de trabalhadores rurais do Oeste Catarinense estão preparando memorial a ser entregue oportunamente ao Secretário Victor Fontana, da Agricultura, relatando a problemática da suinocultura nas suas áreas de influência. Um dos coordenadores do plano, Arlindo Schwarz, presidente do sindicato de Chapecó, ressaltou que o memorial vai mostrar, não só ao Secretário da Agricultura, como às demais autoridades do setor, toda a verdade a respeito da suinocultura, desde a questão relacionada com a criação, até os aspectos que envolvem a comercialização a nível de consumidor.

— "Os suinocultores — disse — querem saber o que existe por trás das queixas gerais: queixam-se os criadores porque o preço é baixo (cerca de Cr\$ 4,00 por quilo); queixam-se os industriais da carne que a atividade não dá lucro (comercializam a Cr\$ 8,00 por quilo, aproximadamente) e queixam-se os consumidores que a carne suína e seus derivados são muito caros em relação aos outros produtos de origem animal".

Um dos setores no qual os criadores acham que terão dificuldades para reunir informações seguras e concretas é com relação ao setor industrial, disse Arlindo Schwarz, uma vez que as indústrias dificilmente permitirão que particularmente estranhos ao meio tenham acesso às suas contabilidades e controles de custo e produção.

— "Resta-nos o FRI-COOPER, indústria de propriedade da Cooperativa Central Oeste Catarinense, que pertence aos agricultores da região e deverá ser uma das principais interessadas no assunto e ali procuramos obter a maior soma de informações relativamente aos vários estágios da

industrialização e da comercialização, custos e lucros".

— "O memorial que pretendemos elaborar vai mostrar, inclusive, os aspectos relacionados com o financiamento bancário que é posto à disposição do suinocultor. Em Xaxim, entre 175 criadores, 130 obtiveram financiamentos, num valor global superior a quatro milhões de cruzeiros. Esse dinheiro vem fácil para a mão do suinocultor. Os bancos oferecem, os técnicos incentivam, tudo ajuda, menos o preço do suíno vivo. Acreditamos que se os bancos oficiais aplicam verdadeiras fortunas em financiamento à suinocultura, os governos responsáveis por esses bancos deverão se preocupar com a sorte dos seus financiados, abrindo-lhes condições de sobrevivência, através de melhores preços. Os suinocultores não querem culpar ninguém pelo que está acontecendo. Nós queremos que os preços sejam justos, nada mais. Se o salame vale 22 cruzeiros o quilo, a mortadela 16,00, a banha Cr\$ 12,00 o presunto Cr\$ 18,00, e se ainda assim as indústrias que pagam apenas Cr\$ 4,00 por quilo de suíno vivo, se queixam de falta de lucros, é porque deve existir alguém levando o lucro do produtor e da indústria. Desejamos mostrar isso, com provas e com seriedade, para que os governos e os organismos responsáveis pelo setor possam nos ajudar".

Os sindicatos de trabalhadores rurais que participaram do memorial, são os de Chapecó, Xaxim, Xanxerê, Faxinal dos Guedes, Ponte Serrada, Abelardo Luz, São Domingos, Galvão, S. Lourenço d'Oeste, Campo Erê, Quilombo, Cel. Freitas, Caxambu do Sul e Vargeão, coordenados pelos presidentes dos sindicatos de Chapecó, Xanxerê e Cel. Freitas, respectivamente, Srs. Arlindo Schwarz, Rosito Miglioranza e Antonio Zucco.

Veículos em alta provocam movimento nas revendedoras

Itajaí (Sucursal) - A previsão de uma nova alta nos preços dos automóveis para o final deste mês de setembro, fez com que o movimento dos revendedores autorizados de automóveis aumentasse muito nesses últimos dias, de gente que está pretendendo comprar seu carro novo, e que por um motivo ou outro vinha profelando essa compra, para uma outra oportunidade. O novo aumento fez com que muitos se preocupassem em adquirir seus novos carros, ainda com o preço atual.

CONSORCIOS

As constantes elevações nos preços dos automóveis, fizeram com que este ano o custo tenha sofrido um relativo acréscimo, em relação ao preço cobrado em dezembro do ano passado, com aumentos constantes, impedindo determinada faixa de público de comprar o seu novo carro à vista ou financiado diretamente.

Isto contribuiu para que houvesse um grande aumento na procura dos planos especiais de consórcios, notadamente para os veículos de marca Volkswagen, cujos revendedores em Itajaí e Balneário Camboriú realizam este tipo de venda, que não onera muito as finanças do interessado e faz com que as prestações para a compra do carro sejam baixas em relação a que ele pagaria se fosse comprar seu carro à vista ou financiado. O inconveniente do consórcio, especialmente para quem ainda não tem carro nenhum é o fato de ter de esperar pelo sorteio mensal do carro, ou de ter que dar uma determinada quantia de lance e no final da reunião, verificar que houve um lance superior ao seu.

Alguns consórcios costumam devolver os lances vencidos, outros não. O mercado de carros usados em Itajaí, que vem enfrentando um bom movimento nos últimos tempos, não sofrerá, pelo menos imediatamente as consequências do novo aumento nos preços dos automóveis de fábrica, pois somente daqui a um mês depois do aumento, as primeiras alterações serão sentidas nos preços dos automóveis de segunda mão, e mesmo assim muito pequenas, pois os carros mais velhos detêm praticamente os mesmos preços de sempre, independentemente dos aumentos sofridos pelos carros novos.

Aos poucos o mercado de carros usados vêm se constituindo no principal mercado de carros no Brasil, pois algumas marcas sofrem grande desvalorização assim que deixam o revendedor pela primeira vez, mantendo um preço estável, e altamente rentável a partir daí, com inúmeras vantagens para o comprador de segunda mão.

Brusque reivindica 4a. entrância à sua comarca

Brusque (Correspondente) - Brusque ganhou recentemente um novo e moderno prédio para o funcionamento do fórum local, pois o anterior não possuía condições mínimas de trabalho. Lá o espaço físico era muito pequeno e as repartições funcionavam em vários locais. O novo prédio possui excelentes acomodações e que irão certamente facilitar o desenvolvimento das atividades". A revelação é do Juiz de Direito, Elói Luiz Dadan.

4a. ENTRÂNCIA

Segundo o Juiz de Direito Eloi Dadan, a elevação da comarca de Brusque à 4a. Entrância "é uma necessidade atual, devido ao grande acúmulo de serviços. As vezes somos obrigados a levar processos para casa a fim de despachar à noite ou no dia seguinte. Existem épocas em que o acúmulo é tanto que não damos conta".

O Promotor Público de Brusque, João José Leal, afirmou que já foram encaminhados ofícios ao Presidente do Tribunal de Justiça de Santa Catarina reivindicando a elevação da comarca em 4a. Entrância. Idêntica medida foi tomada pelos advogados Ivo Spoganiz, Euclides Cardal Antônio Luiz da Silva.

Os deputados Federais do MDB, Francisco Libardoni, Luiz Henrique da Silva, Valmor de Luca, Laerte Ramos Vieira, José Tomé e Ernesto de Marco enviaram um memorial ao Desembargador Trowmposky Taulois Filho, lembrando que "atualmente o Fórum de Brusque não comporta mais o constante movimento que se registra diariamente, atrasando sensivelmente todos os processos que por lá tramitam, donde se conclui a necessidade da criação de novas Varas. Em nome o povo catarinense que nos elegu, pleiteamos junto à Vossa Excelência esta justa medida".

Luiz Henrique volta ao velho tema do nepotismo

Joinville (Sucursal) - O deputado Luiz Henrique da Silveira do MDB, representante da região de Joinville na Câmara Federal, em recente pronunciamento na tribuna daquela Casa, logo após as convenções nacionais dos partidos, disse que "finalmente o Governo Federal se manifesta, embora de forma indireta, a respeito das denúncias que formulamos nesta tribuna, secundadas pelo deputado Wal-

mor de Luca, com relação ao lamentável quadro político de Santa Catarina, onde o governador do Estado, tudo faz para reviver uma política ultrapassada, baseada no nepotismo, no tráfico de influência e perseguições, atemorizando humildes funcionários num total desrespeito a Revolução de que diz defender".

Continuando em seu discurso disse o parlamentar que "o sena-

dor Petrônio Portela, certamente interpretando o pensamento do Sr. Presidente da República, inseriu em seu discurso o seguinte: "o partido não pode ser palco e tráfego ilegítimo de influências indeclináveis, nem o centro onde se projetam grupos ou pessoas em detrimento da justiça". Disse ainda Portela que "o partido não é um agrupamento de amigos e parentes, encastelados em posições".

O Brasil é formidável.

Se você ainda tem dúvidas, leia este anúncio.

Apenas dois anos de atividades, fabricando trefilados em qualquer perfil - de 3 a 80 mm; fornecendo chapas inoxidáveis, e executando cortes de chapas e barras de aço, foram suficientes para

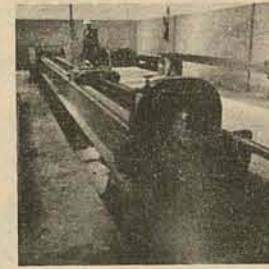

que nos tornássemos a maior indústria paranaense do gênero. Consequentemente, uma das maiores dentro do nosso atual mercado, Paraná, Santa Catarina e Rio Grande do Sul. Tudo graças à utilização de moder-

nos equipamentos e ao emprego de uma avançada tecnologia, garantindo assim a alta precisão e qualidade dos nossos produtos. Mas também, e principalmente, graças ao irrestrito apoio que sempre encontramos nos nossos fornecedores, à confiança ilimitada que recebemos dos nossos clientes e à incontestável capacidade de trabalho de todos quantos compõem nossa indústria. Tais comportamentos, que são uma característica da gente brasileira, fazem do Brasil um país verdadeiramente formidável. Tão formidável que está sempre crescendo e nos possibilita crescer junto. Tanto é verdade, que brevemente estaremos inaugurando nossa filial de São Paulo. E repetindo mais uma vez: o Brasil é formidável. Se você ainda tem dúvidas, faça como nós, trabalhe.

oh aços humaitá
indústria e comércio ltda.

Rua Pamphilo de Assunção, 2150 - Vila Parolin - Curitiba - Pr.
Fones: 22-9529/24-4473/24-2074 - Caixa Postal, 6097.
Filial em Joinville - Fone 4505 - Representantes em Londrina, Criciúma, Chapecó, Caxias do Sul e Passo Fundo.

REPRESENTANTE

Procura-se firma especializada e com boas conexões na Rede Distribuidora de Autopeças, para representar no Estado de Santa Catarina os nossos produtos de alta qualidade e de renovado prestígio no ramo de Artefatos de Borracha, com especialização de coxins antivibratórios.

Favor comunicar-se com:
GETOFLEX INDÚSTRIA E COMÉRCIO LTDA.
Caixa Postal 6160 - 01000 - São Paulo

Se você não acredita em amor à primeira vista, venha testar o Dodge Dart.

Nós lhe entregamos um Dodge Dart só para você testá-lo.

Você vai sentir em suas mãos a potência dos seus 198 hp.

Você vai admirar seu enorme espaço interno e todo o conforto que ele oferece para você e sua família.

Você vai se entusiasmar com o desempenho do Dodge Dart e com a segurança que ele lhe dá.

Vai ser amor à primeira vista, quer apostar?

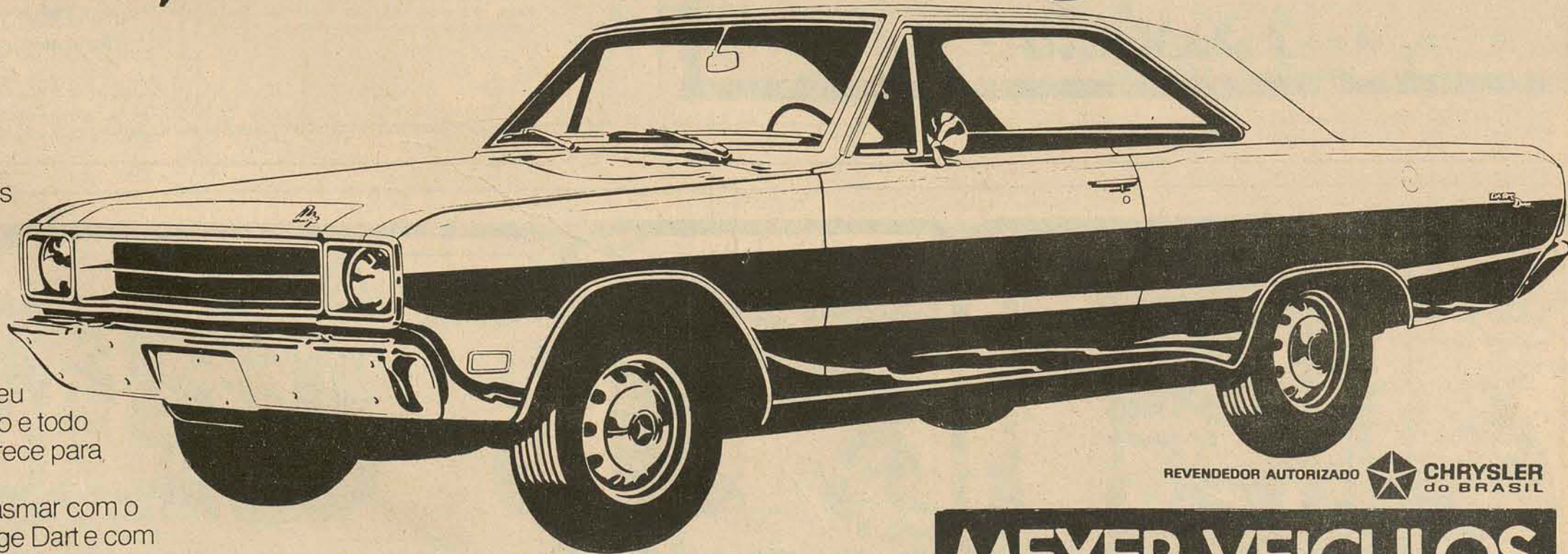

REVENDEDOR AUTORIZADO CHRYSLER DO BRASIL

MEYER VEICULOS

Rua Fúlvio Aducci, 597 - Fone 6393 - Estreito

Colégio Santo Antônio inaugura exposição

Blumenau (Sucursal) - O Clube de Ciências Louis Pasteur do Colégio Santo Antônio, inaugurou na feira, às 9 horas, uma exposição de trabalhos científicos produzidos pelos estudantes deste estabelecimento, nas áreas de Física, Química, Biologia e Artes Plásticas, com o objetivo de promover uma competição científico-cultural entre os estudantes de 1.ª e 2.ª graus, desenvolver a criatividade, despertar vocações e desenvolver o espírito de pesquisa.

Estão expostos 80 trabalhos, nas áreas de Física, Química e Biologia, além de trabalhos de Matemática, Artes Plásticas e Aeromodelismo. Por ocasião da abertura da mostra, o Colégio Santo Antônio - um dos mais tradicionais de Santa Catarina - abriu para visitação pública o seu Museu e as novas instalações, recentemente construídas e reformadas.

Os professores de Comunicação e Expressão montaram uma sala, expondo trabalhos de ex-alunos que se destacaram na literatura e na arte. Participam livros de Ricardo Hoffmann, Augusto Sívio Prochhl, Marcílio Medeiros Filho, Aíga Barreto Muller Hering e Lindolfo Bell e quadros de Alberto Luz, Sueli Beduschi, Reynaldo Wilmar Pfau, Rosi Darius e Elke Bell. Também circulará um jornalzinho informativo sobre o andamento da feira, confeccionado pelos alunos.

Umbanda cria união municipal em Joinville

Joinville (Sucursal) - É muito importante o que nós vamos realizar em Joinville, qual seja a criação da União Municipal Umbandista, cuja solenidade está marcada para

domingo, dia 28, às 14 horas, na sede do Kênia Clube à rua Botafogo.

As declarações são de José dos Lyrios de Lyra Telles, presidente do superior órgão de umbanda do Estado de Santa Catarina, que esteve na cidade sexta-feira tratando dos detalhes finais da criação deste novo órgão junto a Pedro Realy Zimmer, que será o seu primeiro presidente.

Disse José Telles que a função principal do superior

de umbanda é criar em cada município a sua união municipal, para que esta, por sua vez, possa coordenar todos os centros espíritas de umbanda.

Mais importante ainda é o cunho de marginalismo que desejamos limpar para mostrar realmente que a umbanda é uma religião, mostrar que a umbanda também é cultura e acima de tudo que o povo umbandista possa ter aquela fé cada vez aumentada e mais ainda com estas organizações que estávamos fazendo, evitaremos certos abusos, certos conceitos negativos em nome da umbanda.

MEDIDAPIONEIRA José L. L. Telles disse

que a medida a ser tomada aqui em Joinville será pioneira no Estado, pois é a primeira União Municipal de Umbanda que se cria em Santa Catarina.

Já existem representações do superior órgão de umbanda em Porto União, Laguna, Itajaí, Araranguá, Lages e em outros municípios num total de 12, mas até agora não se criou nenhuma união municipal.

A criação deste órgão promoverá uma maior união entre os umbandistas da cidade, pois até agora está tudo desorganizado, disse Telles, acrescentando que "imaginem os senhores que, até certo ponto por falta de conhecimento de chefes de terrenos, muitos destes não são registrados, funcionam ilegalmente, muitos terrenos criam certos problemas e que há interferência inclusive da polícia. Eles chegam

até a tirar alvarás nas prefeituras e delegacias de polícia, coisa que é ilegal.

Então a função deste órgão será de instruir, orientar, dar uma personalidade muito mais válida em questão administrativa e acredito que esta união, o bom senso daqueles que realmente encaram a umbanda como religião, automaticamente tornar-se-á fácil aderir ao movimento, pois atrás disso tudo terão muito mais campo em conhecimento teológico, a teologia em si, a teogonia também, a etimologia dos orixás, em suma, cultura. O médium, sem ter esta oportunidade de se reunir em um determinado centro e este, por sua vez, não pertencer a um órgão, como este que será criado, não terá a oportunidade de um esclarecimento mais suscitado, mais responsável, que é assunto sobre umbanda.

Eletrosul vai ativar subestação de Xanxerê com usinas do PR e RS

Xanxerê (Sucursal) - Em outubro próximo a Eletrosul deverá colocar em funcionamento a subestação de Xanxerê, alimentada pela energia gerada pelas usinas de Passo Fundo/RS e Salto Osório/PR. O engenheiro-chefe da Residência da Eletrosul, em Xanxerê, que deu a informação, esclareceu também que as redes de alta tensão (230 KV) entre a Usina Passo Fundo e Xanxerê (extensão de 80 km) e Usina Salto Osório-Xanxerê (extensão de 180 km), estão concluídas.

Resta concluir as obras da subestação seccionadora e rebaixadora de Xanxerê, para que tudo possa ser acionado com sua capacidade global. As empresas de distribuição, concessionárias no Rio Grande do Sul e Santa Catarina, CEEE e Celesc, respectivamente, passarão a receber energia em grosso para o abastecimento de suas áreas inteirese.

Atualmente, em caráter de emergência, já está fornecendo energia para a Celesc, oriunda da Usina de Passo Fundo, através de Faxinal dos Guedes, em 69 KV, mas a emergência será substituída pelo sistema definitivo, tão logo a subestação da Celesc, também em Xanxerê, estiver concluída.

Torres fará palestra no congresso de sociologia

Será realizado em Criciúma, de 14 a 16 de novembro próximo, o II Congresso Catarinense de Sociologia, contando com a participação do senador Vasconcelos Torres, (Arena-RJ) que deverá pronunciar uma palestra sobre a regulamentação da profissão de Sociólogo no Brasil. Conforme o programa do Congresso, Torres deverá estar em Criciúma dia 14, devendo falar às 20 horas.

Ainda no primeiro dia do encontro, às 21h30m, serão encerradas as inscrições de chapas para a eleição da 1.ª diretoria da Sociedade Catarinense de Sociologia. Entre outros conferencistas, deverão participar do Congresso os professores da Universidade Federal de Santa Catarina, Nereu do Vale Pereira, Sívio Coelho dos Santos, e Zuleika Mussi Leizi. Um palestrante de Porto Alegre deverá ser convidado, não se sabendo ainda quem o será.

O governador Konder Reis fará uma palestra no último dia do congresso, 16, domingo, às 11 horas. Durante todo o desenrolar do encontro serão promovidas reuniões onde os participantes debaterão as proposições levantadas. O encerramento será na Lagoa dos Esteves, onde será realizado um almoço de confraternização.

O MES DA CRIANÇA

Tão lindo quanto o sorriso de uma criança, é a maneira de fazê-la sorrir. Faça seu filho sorrir, e brinque junto com ele, dando-lhe um presente do maravilhoso mundo da Estrela, que você encontrará nos Estabelecimentos A Modelar. Sorria, e brinque com seus filhos.

DESCONTOS FABULOSOS NO MES DE OUTUBRO

a modelar

COMUNICAÇÃO



O GRÊMIO BENEFICENTE DE OFICIAIS DO EXÉRCITO

Comunica ao seu Quadro Social:

Que os sócios que se atualizaram e ingressaram recentemente no Quadro Social, tiveram automaticamente seus planos reajustados, para novos valores, a partir de 1.º de julho de 1975, em consequência da modificação da Unidade Padrão GBOEX, conforme as normas aceitas pelos sócios na assinatura das propostas de atualização.

Os Quadros abaixo mostram o reajuste:

PLANOS R - Associados Ingressantes no GBOEX

GRUPOS	R 1		R 2		R 3		R 4		R 5	
	Anterior	Atual	Anterior	Atual	Anterior	Atual	Anterior	Atual	Anterior	Atual
PECÚLIOS Cr\$	17000	24000	27000	38.000	35.000	50.000	50.000	72.000	75.000	107.000
Contribuições até 46 anos incompletos	12,00	17,00	19,00	27,00	25,00	36,00	36,00	52,00	53,00	76,00
Contribuições mais de 46 anos	16,00	23,00	25,00	36,00	33,00	47,00	47,00	67,00	70,00	100,00

PLANOS P (Associados que se atualizaram a partir de 1974)

GRUPOS	P 5		P 6		P 7		P 8	
	Anterior	Atual	Anterior	Atual	Anterior	Atual	Anterior	Atual
PECÚLIOS Cr\$	17000	24000	27000	38.000	50.000	72.000	75.000	107.000
Contribuições até 46 anos incompletos	15,00	17,00	25,00	27,00	45,00	52,00	70,00	76,00
Contribuições mais de 46 anos	15,00	23,00	25,00	36,00	45,00	67,00	70,00	100,00

Na oportunidade o GBOEX solicita aos seus associados que por diversos motivos ainda não se atualizaram nos pecúlios GBOEX, que o façam, procurando as suas agências ou seus representantes, até o dia 1.º de dezembro de 1975, última data para a atualização. Se o associado não se atualizou, isto é não assinou o plano novo, continua, por lei, a usufruir dos direitos de planos anteriores.

Porto Alegre, 30 de junho de 1975

A DIREÇÃO

AGÊNCIA FLORIANÓPOLIS: PRACA XV DE NOVEMBRO, 21 - 4.º ANDAR - SALA 405 - ED. JOÃO MORITZ - FONE 22.04.74

EDIFÍCIO PORTINARI



2 e 3 dormitórios entrega: dezembro de 75 visite um apartamento mobiliado

EDIFÍCIO PANORAMA



3 dormitórios av. beira mar norte entrega: dezembro de 75

EDIFÍCIO KARIMÃ



2 e 3 dormitórios praia de bom abrigo pronto para morar

EDIFÍCIO ARPOADOR



2 e 3 dormitórios praia do meio final de construção

MULTAS

Durante diligências efetuadas por vários pontos da cidade, no período de 10 a 17 de setembro, o Departamento Estadual de Trânsito autuou um total de 458 veículos que cometeram infrações contra o Código Nacional de Trânsito, somando as multas um total de Cr\$ 27.345,00.

Por cometerem irregularidades mais graves, os guardas do Detran apreenderam as carteiras de habilitação dos motoristas, José Vinícius Neto e Mário Manoel da Silva, por 60 e 240 dias respectivamente.

Com multas de Cr\$ 46,00 foram multados 316 veículos:

AA-0053	AA-0144	AA-0253	AA-0256	AA-0383
AA-0450	AA-0509	AA-0691	AA-0731	AA-0790
AA-0894	AA-0935	AA-0972	AA-0972	AA-1050
AA-1236	AA-1385	AA-1443	AA-1475	AA-1595
AA-1782	AA-1792	AA-1972	AA-1974	AA-1974
AA-2031	AA-2064	AA-2272	AA-2301	AA-2342
AA-2343	AA-2412	AA-2521	AA-2590	AA-2684
AA-2760	AA-2760	AA-2807	AA-2871	AA-2913
AA-2920	AA-3002	AA-3013	AA-3091	AA-3202
AA-3360	AA-3403	AA-3480	AA-3487	AA-3698
AA-3715	AA-3741	AA-3968	AA-4077	AA-4120
AA-4250	AA-4301	AA-4410	AA-4410	AA-4494
AA-4538	AA-4566	AA-4575	AA-4836	AA-4951
AA-5045	AA-5118	AA-5131	AA-5248	AA-5265
AA-5356	AA-5397	AA-5403	AA-5434	AA-5506
AA-5511	AA-5527	AA-5829	AA-5863	AA-6026
AA-6026	AA-6105	AA-6161	AA-6180	AA-6427
AA-6478	AA-6511	AA-6594	AA-6684	AA-6692
AA-6737	AA-6789	AA-6990	AA-7006	AA-7086
AA-7197	AA-7204	AA-7568	AA-7607	AA-7792
AA-7881	AA-7916	AA-8076	AA-8167	AA-8212
AA-8227	AA-8269	AA-8310	AA-8385	AA-8470
AA-8485	AA-8485	AA-8491	AA-8578	AA-8633
AA-8714	AA-9066	AA-9192	AA-9319	AA-9520
AA-9547	AA-9643	AA-9893	AA-9896	AA-9953
AB-0062	AB-0078	AB-0121	AB-0200	AB-0227
AB-0300	AB-0446	AB-0454	AB-0583	AB-0614
AB-0832	AB-0947	AB-1239	AB-1272	AB-1380
AB-1396	AB-1396	AB-1403	AB-1487	AB-1525
AB-1715	AB-1795	AB-1833	AB-1910	AB-2011
AB-2060	AB-2148	AB-2204	AB-2290	AB-2338
AB-2467	AB-2470	AB-2483	AB-2502	AB-2541
AB-2545	AB-2573	AB-2573	AB-2632	AB-2648
AB-2774	AB-2791	AB-2867	AB-2867	AB-2867
AB-2893	AB-2924	AB-2924	AB-2995	AB-3153
AB-3262	AB-3413	AB-3647	AB-3717	AB-3870
AB-4004	AB-4004	AB-4131	AB-4131	AB-4299
AB-4338	AB-4446	AB-4525	AB-4642	AB-4817
AB-4900	AB-4948	AB-4949	AB-4983	AB-5036
AB-5067	AB-5072	AB-5161	AB-5204	AB-5223
AB-5256	AB-5258	AB-5410	AB-5413	AB-5449
AB-5476	AB-5504	AB-5530	AB-5643	AB-5711
AB-5721	AB-5744	AB-5072	AB-5875	AB-6002
AB-6021	AB-6151	AB-6215	AB-6240	AB-6259
AB-6360	AB-6382	AB-6459	AB-6538	AB-6570
AB-6630	AB-6742	AB-6786	AB-6950	AB-6964
AB-6997	AB-6997	AB-7021	AB-7351	AB-7455
AB-7536	AB-7680	AB-7688	AB-7705	AB-7735
AB-7828	AB-7953	AB-7997	AB-8030	AB-8041
AB-8094	AB-8097	AB-8141	AB-8201	AB-8208
AB-8289	AB-8366	AB-8579	AB-8600	AB-8046
AB-8269	AB-8320	AB-8626	AB-8708	AB-8710
AB-8714	AB-8795	AB-8801	AB-8846	AB-8956
AB-9026	AB-9199	AB-9225	AB-9436	AB-9504
AB-9562	AB-9591	AB-9744	AB-9747	AB-9796
AB-9796	AB-9701	AB-9843	AB-9925	AB-9996
AB-9996	AX-0012	AZ-0025	PM-0007	CM-0008
CM-1838	CE-0222	CE-0268	CE-0290	CE-0342
CE-0512	CE-0512	CE-0512	CE-0528	CE-0528
CE-0572	CE-0512	CE-0634	CE-0634	CE-0775
CE-0836	CE-0836	CE-0836	CE-0853	CE-0902
CE-0978	CF-0199	CF-0290	CF-0518	CF-0746
CF-0932	003	004	005	007

Já com multas de Cr\$ 70,00 os guardas do Detran multaram 27 veículos a saber:

AA-0523	AA-1292	AA-4238	AA-4858	AA-6603
AA-7666	AA-9175	AB-0606	AB-0686	AB-1487
AB-2138	AB-3732	AB-3909	AB-4766	AB-5093
AB-5721	AB-6138	AB-6155	AB-6756	AB-8264
AB-8505	AB-9636	AB-9689	CM-0062	CF-0051

Em outro grupo foram aplicadas 45 multas de Cr\$ 93,00:

AA-0395	AA-1435	AA-1654	AA-2228
AA-2925	AA-3727	AA-3903	AA-3932
AA-6105	AA-6259	AA-6511	AA-6735
AA-7542	AA-7772	AA-8491	AA-8648
AA-9149	AB-0610	AB-1328	AB-1805
AB-3059	AB-3226	AB-4556	AB-4924
AB-8148	AB-8170	AB-8232	AB-8340
AB-8569	AB-8933	AB-9026	AB-9631
AB-9789	AB-9925	AW-0147	AW-0705
AW-1750			

De outra parte, 8 carros foram atingidos com penas de Cr\$ 186,00:

AA-7352	AA-8746	AA-8941	AB-0339
AB-1349	AB-7409	AB-7665	CE-0967

No grupo final foram multados um total de 62 veículos com taxas de Cr\$ 233,00, que são os seguintes:

AA-0169	AA-1151	AA-1390	AA-1479	AA-2142
AA-3056	AA-3435	AA-3586	AA-4202	AA-4566
AA-4836	AA-4882	AA-4938	AA-4980	AA-5082
AA-6400	AA-6446	AA-6555	AA-7160	AA-7376
AA-8515	AA-8653	AA-8737	AA-8838	AA-9417
AB-0349	AB-0354	AB-0389	AB-0542	AB-1020
AB-1607	AB-1981	AB-2304	AB-3260	AB-3560
AB-3614	AB-4368	AB-4825	AB-4873	AB-5203
AB-5276	AB-5700	AB-6038	AB-6294	AB-6496
AB-6501	AB-7071	AB-7474	AA-8334	AB-8423
AB-9109	AB-9225	AB-9369	AB-9477	AB-9801
AW-0520	AW-1387	AX-0190	AX-0153	CE-0854
CE-0036				



RÁDIO DIFUSORA
1962 1975
13 ANOS DE
POPULARIDADE
E BONS SERVIÇOS
CRICIÚMA-SC.

Pat tem advogado de casos difíceis para auxiliar na defesa

As contradições nos depoimentos prestados por Patrícia Hearst estão complicando sua situação perante a Justiça americana e seus pais anunciaram ontem a contratação do advogado F. Lee Bailey, um criminalista conhecido por sua participação em casos difíceis, tendo atuado em várias Corte dos Estados Unidos com relativo sucesso. Enquanto Lee Bailey era integrado na defesa de Pat, novas informações divulgadas ontem davam conta que a jovem estaria envolvida num assalto a banco onde uma mulher - mãe de 4 filhos - foi morta a tiros.

A ação teria se desenrolado numa agência bancária de Carmichael, no dia 21 de setembro de 1974, e o dinheiro foi encontrado no apartamento onde Pat foi detida a 18 de setembro último. Segundo a lei penal da Califórnia, um acusado de crime no qual resulte morte, pode ser julgado por homicídio, cuja pena vai da prisão perpétua à pena de morte.

"Há muito tempo" qualificando-se de "feminista revolucionária". Em documento apresentado dois dias depois perante o tribunal, a moça disse ter sido obrigada mediante tortura a cooperar com seus raptos. A publicidade dada à gravação provocou declarações indadas da mãe da acusada. "Vocês já condenaram Pat na imprensa", gritou a Sra. Hearst quando passava pelos jornalistas ontem para visitar a filha, acompanhada do marido Randolph Hearst, presidente do jornal "San Francisco Examiner". "Isso é o que vocês fizeram, julgaram-na e a declararam culpada na imprensa", disse a Sra. Hearst, que qualificou os jornalistas de "legião de vampiros".

Marginal rouba caminhão, fura sinal e causa choque

Joinville (Sucursa) - As autoridades policiais de Joinville prosseguem as buscas para encontrar o responsável pelo furto de um caminhão na noite de quinta-feira última, que provocou um acidente na confluência das ruas São Paulo e Indício Bastos, ao furar um sinal ali existente. O desconhecido conseguiu entrar no caminhão estacionado na Avenida Getúlio Vargas e colocá-lo em movimento.

Quando foi comunicado o roubo do caminhão na Delegacia de Polícia, o motorista Pedro Dias Vieira contou que notou a falta do veículo minutos após deixá-lo na Avenida Getúlio Vargas. O queixoso declarou que aproveitara para fazer uma parada e tentar a sorte na Loteria Esportiva numa casa lotérica próxima ao local. Lamentou, ainda, o acidente e que não tenha sido capturado o responsável pela colisão e danos materiais de elevada monta.



Carros usados de todas as marcas, reconicionados, testados e garantidos por 3.000 km, só nós temos. O resto é papo.

Quando você for comprar um carro usado, procure onde há sempre uma vantagem a mais: no seu concessionário CHEVROLET. Lá, você vai encontrar diversidade de modelos e marcas, carros cuidadosamente reconicionados e rigorosamente testados. É por isso que nós não ficamos no papo, damos logo uma garantia de dois meses ou 3000 km. Deixe a conversa de lado. Procure o seu carro em HOEPCKE VEÍCULOS.



VEÍCULOS S.A.



Av. Ivã Silveira, No.999 - Fones: 44-1633 - 44-1485

O TELEFONE APROXIMA AS PESSOAS. COMPRE O SEU.



Imagine o quanto é agradável dar um alô para as pessoas, de vez em quando. Para a namorada, para a esposa (elas ficam tão contentes quando você se lembra delas). A TELESC está providenciando para que mais 7 mil pessoas tenham o seu telefone no ano que vem, em Florianópolis. Serão três 3 mil para o centro, 2 mil para o Estreito e 2 mil para a Trindade. Os telefones comerciais poderão ser pagos em até 24 meses e os residenciais em até 36 meses. Vendas e informações na Rua Victor Meirelles, 11, ou pelo telefone 22-1133.



Ministério das Comunicações
TELESC/telecomunicações de santa catarina s/a
Subsidiária da Telebrás



CONJUNTO RESIDENCIAL SULBRASIL

local super valorizado
lotes prontos para construir

EDIFÍCIO SANTA CATARINA

1 e 2 dormitórios
centro - felipe schmidt
pronto para morar

INFORMAÇÕES EMEDAUX CORRETORA

rua deodoro, 13 - fone 22-4368
praça pereira oliveira, 14 - fone 22-4340

Viúva que matou o milionário já tem novos advogados

Os criminalistas Iberê Bandeira de Mello e Pedro Paulo Negrini são os novos advogados da milionária Elza Leonetti do Amaral, que matou a tiro o ex-amante e igualmente milionário Roberto Eduardo Lee, cujo processo tramita em fase de interrogatório no 2º Tribunal do Juri.

Iberê e Negrini estão substituindo seus colegas Hermenegildo Valente e Nilton Silva Júnior, que preferiram abandonar a defesa da viúva homicida, levando em consideração - entre outras coisas - a irascibilidade da constituinte. A verdade, entretanto, parece ser outra e se refere aos problemas que dificultam a posição da ré nos autos.

Esta é a segunda troca de advogados de Elza Leonetti, desde a instauração do inquérito policial, no distrito de Florianópolis. Inicialmente o criminalista Roberto Portela cuidava dos interesses da viúva, encaminhando providências para a investigação de paternidade da menina Andréa Cristina, que ela alegava ser filha do engenheiro Roberto Lee.

Quando o inquérito estava na fase do relatório, ela preferiu que Roberto Portela ficasse incumbido exclusivamente dessa investigação de paternidade, passando a parte criminal para as mãos dos advogados Nilton Silva Júnior e Hermenegildo Valente, este último por causa da sua experiência no plenário do juri.

Além de vários pontos fracos na planificação da sua defesa, ocorre a designação do promotor Alberto Marino Júnior (que se destacou nos processos do esquadrão da morte) para cumprir a missão do Ministério Público. Conhecido pela invencibilidade nas acusações, a participação de Marino Júnior contribuiu para a substituição dos defensores, sendo escolhidos os criminalistas Iberê Bandeira de Mello e Pedro Paulo Negrini, que tem se destacado no Tribunal do Juri.

MUITA DISCRICÃO

Os novos defensores mostram-se discretos. Somente ontem confirmaram a contratação para a defesa de Elza, e hoje terão sua primeira participação no caso, acompanhando-a na complementação do interrogatório perante o juiz Miguel Veiga de Carvalho. Há ainda a possibilidade de Roberto Portela também retirar sua procuração no processo referente a investigação de paternidade, mas o advogado não adiantou porque o faria. Tudo indica que a sua atitude se prende à ética profissional, solidarizando-se com os colegas agora substituídos. Os mesmos Iberê e Negrini acompanharão as investigações policiais referentes à reabertura do processo sobre o suicídio do marido de Elza, o engenheiro Anesio Augusto do Amaral.

Essa troca, entretanto, veio fortalecer a posição do advogado Waldir Troncoso Perez, contratado pela família de Roberto Lee, para atuar como assistente da acusação. Estarão reunidos, desta vez, dois dos mais combativos causídicos do Fórum paulista, somando esforços, talento e provas para neutralizar o trabalho da defesa, na pretendida absolvição da homicida.



Após chocar-se com uma vala, o avião incendiou-se e pouca coisa restou da fuselagem

Avião cargueiro argentino acidenta-se na decolagem mata 6 e fere 4 pessoas

Um avião cargueiro argentino acidentou-se na manhã de ontem quando decolava do Aeroporto Internacional de Miami, incendiando-se em seguida e deixando um saldo de seis pessoas mortas e pelo menos 5 feridas gra-

vemente. Duas vítimas não ocupavam o aparelho, mas uma camionete sobre a qual caíram restos em chamas do aparelho, quando o veículo se encontrava numa estrada próxima ao aeroporto. As autoridades de Miami informaram que a camionete estava estacionada num local onde o público costuma se

aglomerar para assistir a decolagem e pouso de aviões. O veículo ficou totalmente destruído e um terceiro ocupante desapareceu sem deixar pistas.

O ACIDENTE

Um dos pneus do aparelho, com nove pessoas a bordo, estourou na decolagem e depois o avião investiu contra uma vala a 500 metros de distância e incendiou-se ao chegar a um canal do outro lado da estrada, afirmaram funcionários do aeroporto.

As brigadas de socorro afirmaram que os restos do avião, estavam espalhados

por uma área de 300 metros.

O piloto parou a decolagem, afirmou o diretor de operações do terminal, David McGinnis.

Mas aparentemente estava muito próximo ao final da pista, correu 450 metros através de terrenos lamacentos a oeste do aeroporto e chocou-se com a vala.

O aparelho, um turbohélice, de quatro motores, era propriedade da Aero Transportes Entre Rios, sediada em Buenos Aires, e dirigia-se a Balboa, Panamá, afirmaram funcionários da administração federal de aviação.

TRIBUNAL DE JUSTIÇA

DIRETORIA DE DOCUMENTAÇÃO E PUBLICAÇÕES
DECISÕES DA PRIMEIRA CÂMARA CIVEL em 25.09.75

APELAÇÕES CÍVEIS

No. 10.609 - SÃO JOAQUIM - Aptes. Flavio de Castro Arruda e sua mulher. Apdo. o Ministério Público. Rel. Des. Osny Caetano - "Deram provimento para, reformando a sentença apelada, julgar procedente o pedido a fim de autorizar a transmissão dos bens clausulados com as mesmas obrigações impostas na escritura de doação, quais sejam, inalienabilidade e impenhorabilidade dos rendimentos até a morte da donatária Daura Vieira de Arruda. Unânime".

No. 10.932 - JOINVILLE - Aptes. e Apdos. Aramis Luiz de Novaes, Tereza Maria de Souza, seus filhos e Edelúcio Anton Borges. Rel. Des. Ivo Sell - "Conheceram das apelações para desprover a dos autores e prover a do réu, nos termos constantes do acórdão. Unânime".

No. 10.535 - BLUMENAU - Apte. Cia. Catarinense de Seguros S.A. Apdo. Odacir Zonta. Rel. Des. Ríd Silva - "Negaram provimento. Unânime".

No. 10.741 - SÃO JOAQUIM - Apte. Rogério Alves. Apdo. Antonio Gentil Zapellini. Rel. Des. Ríd Silva - "Deram provimento para julgar procedente os embargos, condenando o embargado ao pagamento da verba honorária de 10% (dez por cento) sobre o valor da causa e custas processuais. Unânime".

No. 10.946 - URUSSANGA - Autos remetidos: Juízo de Direito da comarca. Apte. O Instituto Nacional de Previdência Social. Apdo. Jerônimo Antonio Mariano. Rel. Des. Ríd Silva - "Negaram provimento. Unânime".

No. 10.955 - JOAÇABA - Apte. Cícero Walter Bittencourt. Apda. Com. e Ind. Saulle Pagnocelli S.A. Rel. Des. Osny Caetano - "Negaram provimento. Unânime".

EMBARGOS DE DECLARAÇÃO OPOSTOS NA APELAÇÃO CÍVEL No. 10.035 - CRICIÚMA - Embargante Sociedade Car-

bonfeira Boa Vista Ltda. Embargados Zacharias Acácio Gomes e sua mulher. Rel. Des. Osny Caetano - "Deram provimento aos embargos para conenar os autores ao pagamento dos honorários advocatícios da embargante, na base de 20% (vinte por cento) sobre o valor dado à causa e honorários dos peritos. Unânime".

DECISÕES DA SEGUNDA CÂMARA CIVEL

em 26.09.75

APELAÇÕES CÍVEIS

No. 20.789 - LAGUNA - Autos remetidos: Juízo de Direito da Comarca. Repte. Pedro Luiz Mendes Neto. Rel. Des. Eduardo Luz - "Anularam o processo a partir do despacho saneador, inclusive. Unânime".

No. 9.812 - FLORIANÓPOLIS - Apte. Lotário Hubert. Apdo. Edson Salin Calil Esteven. Rel. Des. Nelson Konrad - "Negaram provimento à apelação. Unânime".

No. 8.862 - ARARANGUÁS - Apte. Fernando Tonelli de Carvalho. Apdo. Romeu Ivone Rizzon. Rel. Des. Nelson Konrad - "Negaram provimento. Unânime".

AGRAVOS DE PETIÇÃO

No. 3.003 - BRUSQUE - Agrte. Instituto Nacional de Previdência Social. Agrdo. Sebastião Bertolini. Rel. Des. Ríd Silva - "Convertaram o julgamento em diligência. Unânime".

No. 3.104 - URUSSANGA - Agrte. Lino Possamai Della. Agrdo. Instituto Nacional de Previdência Social. Rel. Des. Nelson Konrad - "Deram provimento para anular a execução a partir do cálculo de fls. 88. Unânime".

AGRAVOS DE INSTRUMENTO 783 - CURITIBANOS - Agrte. Dionísio Michels. Agrda. Fecularia Salto Pílo S.A. Rel. Des. Eduardo Luz - "Não conheceram do recurso. Unânime".

No. 775 - BLUMENAU - Agrte. Remy Antoine. Agrdo. Kalil Sehli. Rel. Des. Tycho Brahe - "Não conheceram do agravo por incabível. Unânime".

Zenon Vitor Bonnassis Filho

O EDITAL. Além de divulgar a oferta, facilita a procura.

De repente surgiu em Santa Catarina um jornal só para quem tem visão empresarial.

Agora ninguém precisa comprar todos os jornais para saber quando vai abrir aquela concorrência, quando vai ter aquele leilão, quando será a Assembléia Geral da empresa ou quando uma associação vai eleger nova diretoria.

No O EDITAL você encontra tudo isto reunido, claro e por um custo muito menor.

Uma assinatura, custa menos que uma garrafa de whisky estrangeiro.

andraw publicidade



Assinaturas:
Rua Lacerda Coutinho, 14 - Fone 22-0017
Florianópolis - SC - CEP 88.000



CENTRAIS ELÉTRICAS DO SUL DO BRASIL S.A.
SUBSIDIÁRIA DA ELETROBRÁS

ELETROSUL

RECRUTAMENTO E SELEÇÃO PÚBLICA

A ELETROSUL NECESSITA ADMITIR EM FLORIANÓPOLIS (MEDIANTE SELEÇÃO PÚBLICA):

1. PROFISSIONAIS COM FORMAÇÃO UNIVERSITÁRIA PARA:

CARREIRAS DE	VAGAS
operações financeiras	04
mercado financeiro	03
análise, plano e controle financeiro	02
auditoria	04
administração	02
documentação e arquivo	01
contabilidade patrimonial	03
TOTAL	19

2. PROFISSIONAIS COM EXPERIÊNCIA PARA:

CARGOS	VAGAS
assistente contábil-financeiro	08
assistente administrativo	08
auxiliar contábil-financeiro	29
secretária	45
auxiliar administrativo	24
TOTAL	114

3. OFERECE:

Ingresso no quadro permanente de empregados da companhia; intenso plano de treinamento e aperfeiçoamento profissional; perspectiva de progresso profissional; salário de acordo com o nível de complexidade das tarefas e maturidade profissional; acrescido de uma série de vantagens no campo da assistência social, extensiva aos dependentes.

4. EXIGE:

Aprovação em Seleção Pública, cujos requisitos para inscrição são os seguintes:

- "Currículo Vitae" (modelo nos locais de inscrição)
- Prova de qualificação com o serviço militar
- Situação regularizada perante a legislação eleitoral
- Carteira de identidade
- 2 fotos 3x4 recentes
- Possuir a necessária experiência para o cargo a que se candidatar (obter folheto nos locais de inscrição)
- Número de registro no respectivo Conselho Regional

5. LOCAIS DE INSCRIÇÃO

Os candidatos deverão obter o folheto com todas as informações e efetuar as inscrições nos seguintes locais:
Florianópolis: Rua Tenente Silveira, 35 - 6.º andar
Curitiba: Praça Osório, 400 - 20.º andar
Porto Alegre: Praça XV de Novembro, 16 - 9.º andar

6. PERÍODO DE INSCRIÇÃO

De 08.10.75 a 17.10.75, inclusive.

7. OUTRAS INFORMAÇÕES

A seleção será realizada entre 20 de outubro e 20 de novembro vindouros, em horários e locais que serão oportunamente divulgados pela imprensa. O processo seletivo será realizado pela CONSULPUC SERVIÇOS TÉCNICOS LTDA. - Rua Marques de São Vicente, 209 (Pontifícia Universidade Católica do Rio de Janeiro) - Gávea - Rio de Janeiro

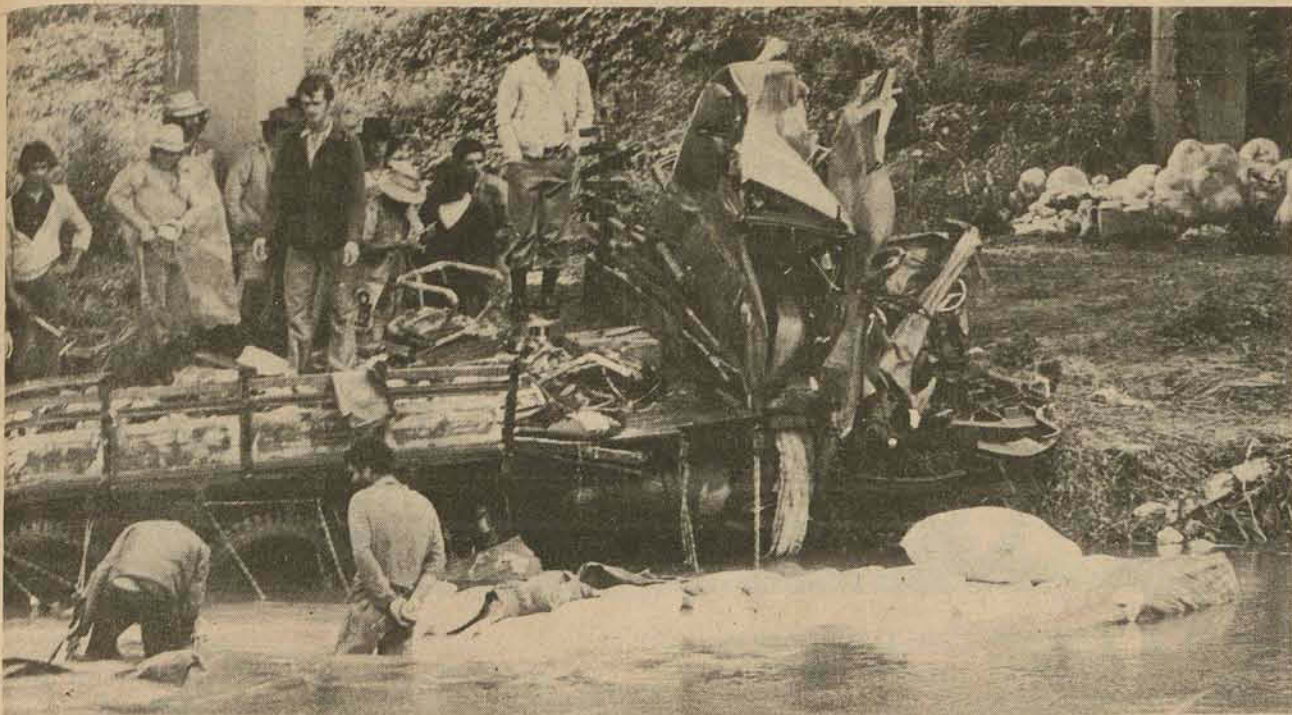

Um morto, um ferido e muita mercadoria perdida na queda do caminhão sobre o Rio Inferninho, na 101

Caminhão na pista molhada cai da ponte na BR-101 e mata uma pessoa

Com as chuvas que se abatem sobre todo o litoral catarinense desde quinta-feira última, os acidentes automobilísticos tem aumentado embora a maioria dos registros indiquem apenas danos materiais. O acidente mais grave ocorreu na manhã de hoje, por volta das 11 horas, na BR-101, quando um caminhão que trafegava no sentido São Paulo-Tubarão, em virtude da pista escorregadia, projetou-se da ponte sobre o Rio Inferninho, na

localidade de Tijuquinha, a cerca de 30 quilômetros da Capital, matando uma pessoa e deixando outra com ferimentos e que foi internada no Hospital de Caridade. **O ACIDENTE**

Por volta das 11 horas de ontem, o caminhão Mercedes Benz com placas de Tubarão, perdeu-se na pista, no momento em que entrou na ponte sobre o Rio Inferninho, na BR-101, e chocou-se contra a amurada, precipitando-se em seguida às

águas. O carro era dirigido por Osvaldo Antunes França, (21 anos, que reside à rua Silvio Carginin, em Monte Castelo, Tubarão). O acompanhante do motorista morreu no local e seu corpo permanece no Instituto Médico Legal, sendo que até o momento ainda não foi identificado. Trata-se de um indivíduo moreno, estatura mediana, aparentando 40 anos. Segundo as autoridades, possivelmente os documentos da vítima tenham sido carregados pelas águas, mas mesmo assim, esperam

que o cadáver seja identificado durante o dia de hoje. O motorista do carro acidentado, foi salvo por um companheiro de profissão, que dirigia um ônibus da Penha. Segundo testemunho de pessoas que presenciaram o fato, o motorista do coletivo jogou-se às águas e conseguiu retirar o outro do interior da cabine. Osvaldo Antunes França deu entrada no Hospital de Caridade por volta das 12 horas, com leves escoriações e foi liberado no fim da tarde de ontem.

Caminhão de automóveis bate nos fios e leva poste

Uma carreta mecânica transportando 5 veículos novos para os revendedores da Volkswagen da Capital atingiu as linhas transmisoras de energia elétrica e a rede telefônica, arrastando em sua trajetória um poste de iluminação pública e de sustentação dos fios situado na confluência das ruas Aracá, Vaz Callado e Liberato Bittencourt. O acidente, sem vítimas, ocorreu na manhã de ontem no Estreito e provocou somente danos materiais, principalmente interrompendo o sistema telefônico da região atingida, que até o final da tarde de ontem não havia sido restabelecido pelos técnicos da Telesc.

O caminhão transportador não apresentou danos, mas um dos automóveis novos foi jogado contra outro, resultando em prejuízos de pequena monta no carro da frente. O fato não mereceu registro das autoridades policiais, mas gerou protestos dos moradores locais que ficaram muito tempo sem luz e continuam sem telefone.

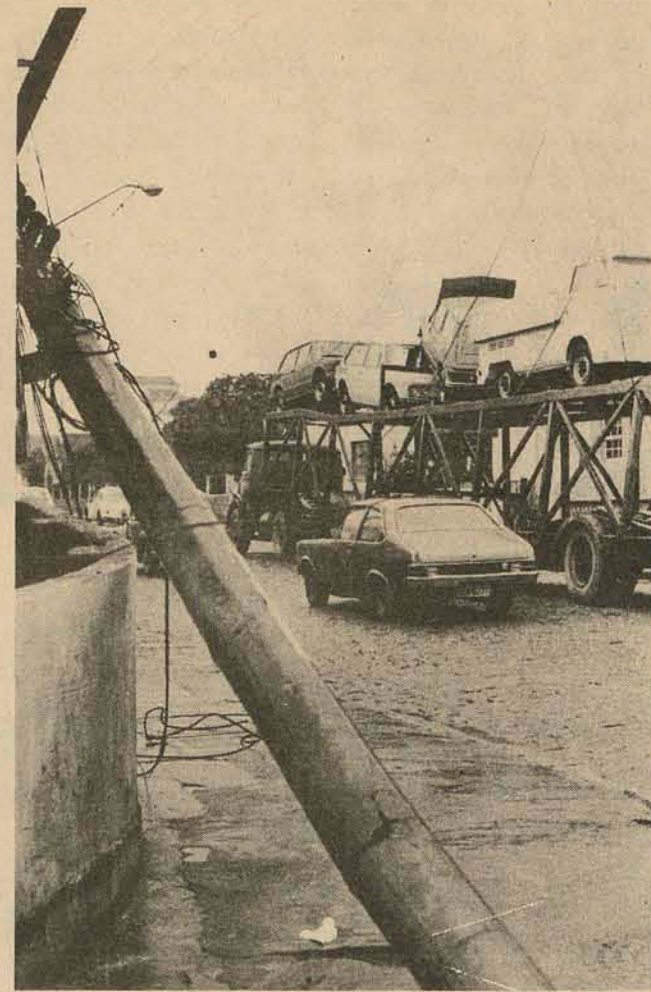

FBI prende 2 pessoas acusadas de extorsão

Dois homens foram presos ontem em Washington, por estarem ligados ao plano para extorquir mais de 145 milhões de dólares de sete companhias petrolíferas, atacadas com bombas e ameaçadas de atentados, segundo o escritório federal de investigações (FBI).

Três bombas tinham explodido, outras quatro tinham sido encontradas antes de explodir e continuava a busca de outras, segundo porta-voz do FBI. Paul Douglas Methven e Larry Shaffer foram acusados de conspirar para violar as leis federais contra a extorsão em relação às ameaças contra a Gulf.

O FBI informou ainda que as acusações dizem respeito a solicitação de 6,5 milhões de dólares a Gulf e ameaça de fazerem explodir bombas em instalações dessa empresa em Atlanta, no caso do não cumprimento da exigência.

As exigências foram feitas em duas cartas enviadas pelo correio e recebidas no dia 20 de setembro, nas quais se afirmava que bombas já colocadas seriam detonadas no caso de não cumprimento, declarou o FBI.

SUINOS

COMPRAMOS SUINOS TIPO CARNE, PAGAMOS A VISTA. TRATAR: IND. E COM. DE CARNES DARFRIGO LTDA., Av. Monteiro Lobato, 1.607 - Guarulhos - Est. de S. Paulo. Telefones: 209-0074 - 209-1553 - 209-4851. CGC 49.069.198/0001-59 - Inscr.: 336.004.694.

BENEFÍCIO FISCAL AOS MUTUÁRIOS DO SISTEMA FINANCEIRO HABITACIONAL

Solicitamos a todos os financiados do:

1) SUL BRASILEIRO CRÉDITO IMOBILIÁRIO S.A. 2) BANCO DE INVESTIMENTO SUL BRASILEIRO S.A. 3) ex-PROVÍNCIA CRÉDITO IMOBILIÁRIO S.A.

que ainda não retiraram seu carnê relativo ao Decreto-Lei 1358, que compareçam às Agências onde efetuam os pagamentos das prestações mensais, impreterivelmente até 30.09.75, quando se esgotará o prazo para endosso do "CERTIFICADO DE CRÉDITO" e retirada dos cupons.

PRECISA-SE DE VENDEDORES

Oferecemos:
Salário fixo mais comissões
Semana de 5 dias
Assistência Técnica
Equipamentos: máquinas, móveis e equipamentos para escritórios.
Araujo Figueiredo - 9. Fones: 22-6391

DURIEUX S/A

Necessita
APLICADOR DE CARPETES

Requisitos:

- 1 - Prática mínima de 2 anos comprováveis
- 2 - Boa Apresentação

OFERECE:

Ótimo salário, mais comissões

ENTREVISTAS: Com o Sr. Luiz, à Rua Papa João XXIII, 34 - Coqueiros - Horário das 16 às 18 horas.

VOLKS - EXCELENTE

Professora vende volks impecável, super equipado (rádio, talas, etc.), cor Branco Lotus, excepcional conservação. Telefone 22-5608.

Existe muito papo em torno de preços de ferro na praça, pode ser papo furado antes de comprar, veja a procedência e se você vai receber o peso certo. Não podendo fazer tudo isto compre em



PHILIPPI & CIA
a casa do construtor

CENTRO - ESTREITO - BAL. CAMBORIÚ - TUBARÃO
FONES: 44 - 1811 - 44 - 1790 - 44 - 1080

olha quem já chegou
no Hoepcke
com os brinquedos
para o natal da garotada

Natal 75
com
Papai Noel
Hoepcke



Ministério das Comunicações
TELESC/telecomunicações de santa catarina s/a
Subsidiária da Telebrás

VENDA DE TELEFONES A DOMICÍLIO

Visando facilitar o atendimento ao público de Florianópolis, Itajaí, Brusque e Blumenau, a TELESC contratou os serviços especializados da Televendas Tupi Ltda., para, através de agentes credenciados, proceder a venda direta de telefones em residências e escritórios. Os agentes credenciados da citada Empresa estão igualmente autorizados a receber a entrada referente ao contrato assinado. O plantão de vendas e informações será feito na TELESC. Peça a presença de um representante. **IMPORTANTE: AO PAGAR A ENTRADA, FAÇA-O EM CHEQUE CRUZADO NOMINAL À TELESC.**

A DIRETORIA

Técnico acha que país pode alcançar a auto-suficiência

São Paulo - O Brasil é um dos raros países com possibilidade de alcançar a auto-suficiência em combustíveis para automóveis, substituindo a gasolina e o óleo diesel por álcool de produtos vegetais, especialmente de cana, completada por mandioca. A energia útil produzida pela queima desse produto em motores à explosão equivaleria à potência útil da hidrelétrica de Itaipu.

Com uma pequena porção de seu território plantada de cana para alimentar moendas e destilarias de fabricação nacional, o país poderá produzir os 15 milhões de toneladas de álcool que precisa para ter auto-suficiência em combustível automobilístico.

A afirmação é do engenheiro Eduardo Sabino de Oliveira, ao falar sobre o problema energético brasileiro e as possibilidades do

encontro da auto-suficiência em combustível automotivo derivado de matéria prima vegetal.

Ele integra um grupo de trabalho criado no Instituto de Engenharia de São Paulo para estudar alternativas para as importações crescentes de petróleo, que este ano se situarão acima dos US\$ 3 bilhões (cerca de Cr\$ 28 bilhões).

EBSE NO SANEAMENTO DE BRASÍLIA



A CAESP - Companhia de Água e Esgotos de Brasília, contratou com a EBSE - Empresa Brasileira de Solda Elétrica S.A., a fabricação e fornecimento, com detalhamento de projeto, de tubos e peças de aço soldado destinado às adutoras de água bruta, tratada em reservatórios do Sistema Rio Descoberto; no valor de Cr\$ 90.000.000,00 (noventa milhões de cruzeiros).

Com a assinatura desse contrato, a EBSE, Empresa do grupo MACIFE, será a fornecedora de toda a tubulação e peças em aço do Sistema Rio Descoberto, que é um dos maiores complexos de captação e distribuição de água do País. Na foto acima, o flagrante da assinatura do contrato, aparecendo da direita para esquerda, o governador do Estado, Engo. Elmo Serejo, o secretário do Estado, Sr. Ivan de Oliveira e o diretor da EBSE, Engo. Eduardo Uchôa de Oliveira e o Sr. Rinaldo A. Orlandi, representante da EBSE.

BRASIL ATÔMICO

A preocupação com a espinha dorsal do programa nuclear (recursos humanos)

Brasília - A primeira estimativa feita pelo Ministério da Educação e Cultura, para a demanda de pessoal exigida pela implantação do Programa Nuclear Brasileiro, desde a instalação de usinas nucleares e da indústria de reatores e componentes, até o ciclo completo de combustível, prevê a necessidade de formação de pelo menos 7 mil e 300 técnicos dos níveis médio e superior.

Para a formação desses profissionais, o MEC dará prioridade aos cursos da rede federal de ensino, já esta do para isso o Departamento de Assuntos Universitários (DAU) em contato com as universidades federais da Bahia, Paraíba, Minas Gerais, Pernambuco, Rio de Janeiro, Rio Grande do Sul, Santa Catarina, Brasília, e São Carlos, no Estado de São Paulo.

Embora a Nuclebrás ainda não tenha definido em que regiões implantará algu-

mas das oito usinas de energia nuclear, o MEC, segundo esclarecimentos prestados hoje por técnicos do DAU, deverá dar preferência a essas regiões para a implantação de cursos que visem a preparação de pessoal especializado na área de conhecimentos da energia nuclear.

Entre as profissões de nível superior que deverão requerer treinamento especializado se destacam as de geógrafo, geólogo, cartógrafo e os ramos de engenharia dedicados à química, física, mecânica, minas, metalurgia e eletricidade. A preocupação do MEC não se limita a formação de pessoal para os níveis médio e superior, mas abrange também a preparação em nível de pós-graduação (mestrado e PHD). As universidades farão a preparação formal, enquanto as especializações deverão ficar a cargo das instituições interessadas no desenvolvimento da energia atômica no Bra-

sil. Na reunião que tiveram esta semana com os dirigentes do Ministério das Minas e Energia e a Nuclebrás, os técnicos do MEC apresentaram alguns pontos básicos para a formulação do programa de recursos humanos para energia nuclear, como por exemplo o de que "o programa de formação de recursos humanos ao mobilizar instituições de ensino superior, e, em especial, as universidades federais, deve procurar um impacto global e diversificado em mais de uma modalidade profissional em mais de um nível de escolaridade".

Isto, segundo os especialistas do MEC, significa envolver vários departamentos das instituições; integrar curta duração-graduação-pós-graduação e extensão; fortalecer as áreas básicas, como física e química; atender faixas das áreas tecnológicas e aumentar a ênfase

nas áreas de economia (recursos naturais e desenvolvimento industrial).

Observam entretanto esses técnicos que não deverá caber exclusivamente ao sistema educacional a instrução completa e definida dos profissionais a serem formados e/ou requalificados. Tratando de área nova no país, de características nitidamente interdisciplinares e interprofissionais, eles acham que na maioria dos casos não pode ainda ser traçado um perfil definitivo para ocupações que estão apenas começando, sem mencionar as que não ao pode prever.

Em grande parte, os especialistas do MEC dizem que a habilitação técnica e gerencial para o programa nuclear deverá ser obtida em função, nos próprios locais de trabalho, nas empresas e durante a implantação das usinas geradoras.

Segundo TCU, concorrências tem modelo: Exército

Brasília - O Tribunal de Contas da União deverá sugerir à presidência da República, atendendo a representação do procurador Sebastião Afonso, que adote para toda a administração pública as normas do departamento de material bélico do Exército sobre concorrência e licitação, com objetivo de evitar as irregularidades que ocorrem por falta de regulamentação do artigo 126 do decreto-lei 200, que dispensa as exigências em vários casos.

A inobservância das normas de licitação foi que levou o Tribunal de Contas da União a condenar três ex-diretores do Departamento Nacional de Estradas de Rodagem, impedindo que suas contas fossem consideradas regulares. Como não há regulamentação, muitos órgãos têm interpretado o artigo 126 em sentido lato, definido pelo presidente do TCU, ministro Batista Ramos, como complexo da licitação.

Atendendo consulta do Ministério da Saúde, o TCU sugeriu que fosse adotada a seguinte orientação quanto a celebração e publicação de contratos (outra falha muito frequente na administração), sem prejuízo das decisões normativas e recomendações já adotadas: 1 - As obrigações, decorrentes de concorrência, constarão, obrigatoriamente de contrato, e bem assim as relativas a compras, obras ou serviços; 2 - As obrigações decorrentes de convites ou tomada de preços constarão de outros documentos-hábeis, como cartas-contratos, empenhos etc.; 3 - As obrigações relativas a compras, obras ou serviços, de valor contido no limite máximo fixado para a realização de convite, quer tenha havido licitação ou não, constarão explicitamente de documento hábil; 4 - As obrigações relativas à

locação de imóveis e de serviços, inclusive para a manutenção de bens móveis, constarão de contrato; 5 - Nas compras de bens e execução de obras ou de serviços, quando de pequeno vulto, dispensável a licitação, salvo o empenho prévio; 6 - todos os

contratos devem ser publicados no Diário Oficial dentro de 20 dias, podendo ser feita em resumo a publicação.

Para os técnicos do Tribunal de Contas da União, a possibilidade de irregularidades em concorrência e licitação deixará de existir, com o cumprimento das normas fixadas na portaria no. 1, deste ano, do chefe do Departamento de Material Bélico, do Ministério do Exército. Ao definir notória especialização, uma das causas de dispensa, a portaria considera-a como "o desempenho, necessariamente inedito ou incomum, com tal grau de subjetividade criativa que se não possa medir pelos critérios objetivos de qualificação, inerentes ao processo de licitação".

Frisa a portaria também que, quando os recursos só permitirem execução parcial do serviço, cada etapa ou conjunto de etapas será objeto de licitação distinta. Proibe a qualquer interessado participar, simultaneamente, na mesma licitação, isoladamente e integrando consórcio, bem como participar de mais de um consórcio. Pela portaria, cancelar-se-á a inscrição da empresa que: 1) for declarada inidônea por qualquer órgão da União; 2) tiver declarada sua falência; 3) for multada três vezes sucessivas ou cinco não consecutivas pelo não cumprimento de obrigações assumidas; 4) no caso de oferecimento ou concessão de vantagens ou favores ilícitos ou indevidos; 5) praticar ato ilícito, apurado em processo próprio.

Pare e pense um pouquinho, o BRDE está ao seu lado.



Dando apoio à indústria e à agropecuária dos três Estados do Sul o Banco Regional de Desenvolvimento do Extremo Sul opera com os mais variados fundos da União o que tem carreado grandes recursos externos para Santa Catarina. Estes recursos, sob a forma de programas especiais, serão dirigidos às áreas econômicas mais necessitadas, enquadrando-se assim à nova política do BNDE. O BRDE pensa no desenvolvimento harmônico de Santa Catarina. Confie no BRDE, ele pensa em você, ajudando a encurtar distâncias.



BANCO REGIONAL DE DESENVOLVIMENTO DO EXTREMO SUL

BANCO REGIONAL DE DESENVOLVIMENTO DO EXTREMO SUL AGÊNCIA DE FLORIANÓPOLIS CONCURSO PÚBLICO PARA ESTAGIÁRIO TÉCNICO E AUXILIAR ADMINISTRATIVO COMUNICADO

Comunicamos aos Candidatos aprovados no Concurso Público para Estágio Técnico que o Teste Coletivo do EXAME PSICOTÉCNICO será realizado nos dias 30 de setembro e 1o. de outubro do corrente ano, às 20:00 horas, na Escola "ALFES TIRADENTES" sito à rua Tiradentes no. 53 nesta Capital. Os Candidatos aprovados para o cargo de AUXILIAR ADMINISTRATIVO deverão aguardar novo comunicado marcando data e local, do EXAME PSICOTÉCNICO.

Florianópolis, 25 de setembro de 1975.

Turíbio, o violonista erudito.

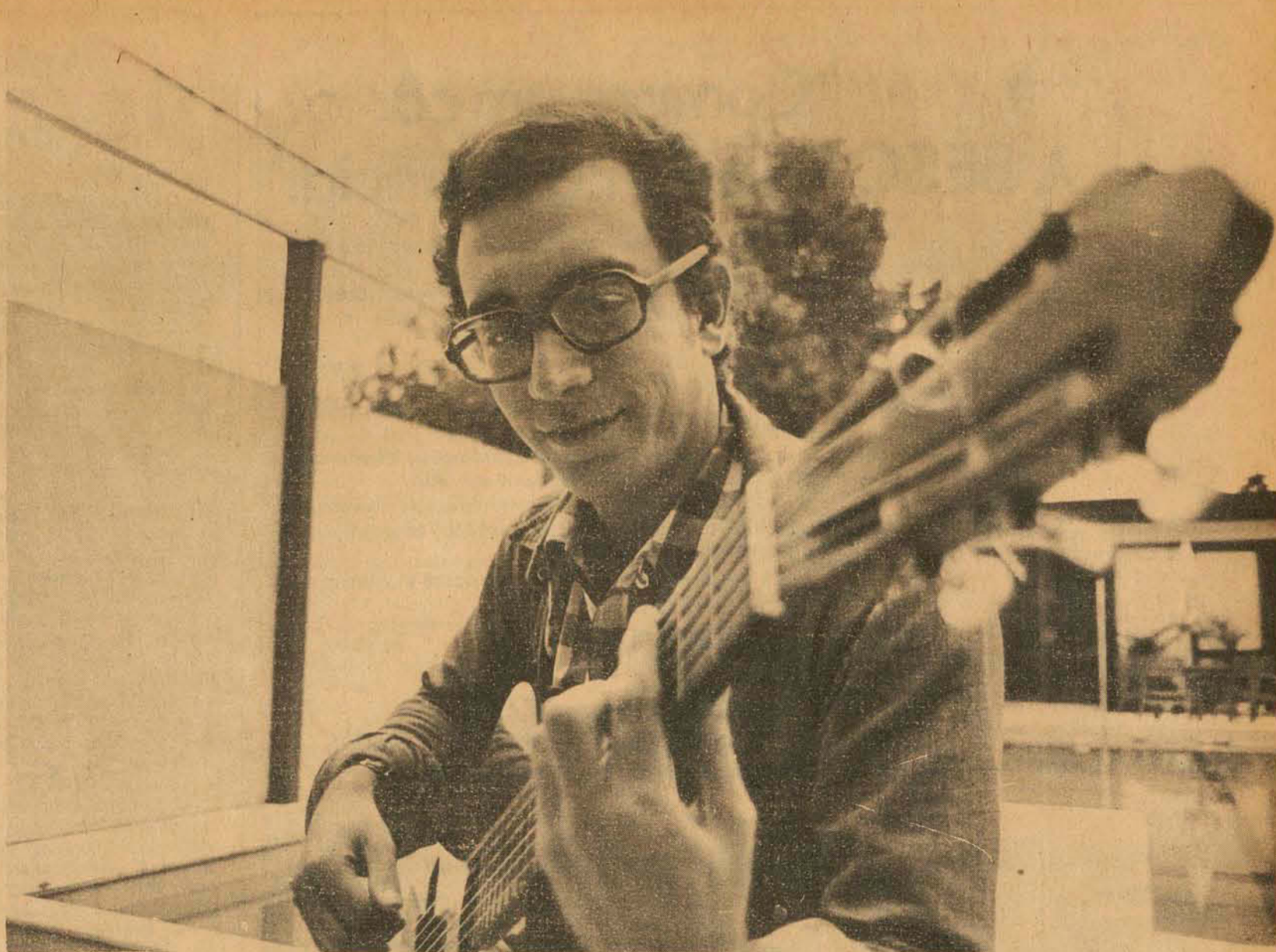

Aos 32 anos de idade, Turíbio divide o seu tempo profissional em apresentações no Brasil e na Europa.



... o violão é um instrumento que goza de muita simpatia natural em qualquer país. No Brasil é excepcional, é um instrumento nacional".

instrumento que goza de muita simpatia natural em qualquer país. No Brasil é excepcional é um instrumento nacional. Porque é sempre o instrumento que acompanha o folclore, nos outros países, em suma, o melhor amigo do homem. Então o pessoal vai ao concerto de violão já com essa simpatia, com uma predisposição para ver o que vai acontecer. Então é um instrumento que goza de muita simpatia e o repertório clássico também goza de um certo acesso imediato ao público.

OE — Quer dizer que a aceitação da música clássica no Brasil não fica abaixo da registrada em outros países mais desenvolvidos culturalmente?

TS — Não, não fica. O importante agora, eu acho, no Brasil, é multiplicar esse trabalho. Justamente por isso, levar este trabalho a todas as cidades do interior. Isso está muito ligado a poder aquisitivo; a música clássica está ligada a poder aquisitivo. Música clássica no Brasil progrediu de uns quinze anos para cá porque uma certa faixa da população aumentou o poder aquisitivo. Só isso. Não tem mistério nenhum.

OE — Os músicos eruditos costumam queixar-se da pouca aceitação deste gênero de música, a música clássica, no Brasil. A que você atribui isto?

TS — Isso daí, também, é um problema universal. É a própria vida moderna. Atualmente qualquer tipo de espetáculo tem uma concorrência que é violenta; a concorrência da televisão, a concorrência do disco e, às vezes, até a concorrência da praça. Isso ocorre em qualquer lugar do mundo, porque a música clássica em si nada nela provoca uma vindeira de público que seja espontânea. Em geral o públi-

co vem talvez pelo nome de quem está tocando, pela performance de quem está tocando e raras vezes vem realmente pelo prazer da música. Porque a música clássica também tem muitas facetas. Tem um tipo de música que agrada mais durante uma certa época. Por exemplo, agora está muito na moda a música barroca. Sendo música barroca, ultimamente, o pessoal vem ver. Mas por que que a música barroca está na voga outra vez? Porque substitui todo o tipo de música instrumental popular que está desaparecendo dos países. Então como a música barroca tem aquela simplicidade harmônica, de uma simplicidade inclusive instrumental, as pessoas gostam, curtem aquilo. Da mesma forma como curtem, como podiam curtir de uma roda de choro, de um troço assim. Aqui ou fora do Brasil.

OE — Quais as relações que existem entre o rumo de nossa moda - a nostalgia, por exemplo e a música clássica?

TS — Existe um movimento em direção à música clássica muito ligado a moda do violão. É uma espécie de reação das pessoas. Uma reação a tudo que é fácil demais. Inclusive você vê nos próprios músicos populares este tipo de reação. Reação a tudo que é grosseiro, a tudo que é de consumo, tudo que é bruto. A música clássica é justamente o contrário disso tudo. Então é isso que leva muitas vezes as pessoas à música clássica. E ao violão, em especial como reação à violência sonora. Você está num mundo onde você tem uma intromissão sonora na vida pessoal tão grande - quer dizer, a gente está conversando aqui agora e está ouvindo o barulho do carro aí fora, a gente preferiria estar conversando no silêncio.

OE — E a aceitação de música clássica ao violão, como tem sido?

TS — É muito bom. Eu acho até que é melhor do que nos outros instrumentos. Porque o violão é um

programa de uma grande austeridade, e eu fiz de propósito. Eu levei a coisa ao máximo justamente para ver até que ponto isso era verdade. E estou constatando o seguinte: que é verdade mesmo. Você não pode menosprezar o público; você não pode dizer: "Não, porque é um público de uma cidade do interior, que não tem uma vida musical intensa, vou fazer um programa camarada". Podia ser feito, até com música clássica mesmo "O programa meio melódico. Nada disso. Levei o troço ao máximo. A primeira parte deste programa é barroca, difícil prá burro; a segunda parte é moderníssima, com metade do programa com música brasileira contemporânea, toda composta ano passado - Edino Krieger, Marlos Nobre e Almeida Prado -, uma música puxada. É lógico, no caso aí a única não é nem concessão, mas explicação que eu dou... Eu dou um pouco de explicação ao público sobre aquela música, para a coisa também não ficar árida, porque aí também não traz semente nenhuma.

OE — Exemplificando sobre o nível do repertório deste concerto apresentado em Florianópolis, do programa único desta tournée brasileira...

TS — Para dar uma idéia para você, essa tournée acaba dia 30 de outubro e dia 1.º de novembro eu vou para a Europa. Esse mesmo programa dia 25 de novembro em Nova Iorque.

OE — Não especificamente em função deste programa, mas de programas semelhantes em termos de nível, qual a relação de aceitação que existe entre o público europeu e o brasileiro?

TS — É exatamente igual. Só tem uma diferença, a seguinte: Nas grandes cidades se tem um público que, vamos dizer, é mais escolado. Mas entre o público de São Paulo, Paris, Rio de Janeiro e Nova Iorque é exatamente a mesma; é um público escolado. E tem o público das pequenas cidades, que não é escolado. Então você tem reações mais ou menos idênticas. Quer dizer, o público escolado das grandes cidades é um público que gosta de pedir bis no final do concerto; o das pequenas cidades é mais natural, não tem aquele jogo social.

OE — E a formação musical onde foi?

TS — Toda no Brasil.

OE — E a Europa, (?) onde você passou tantos anos.

TS — A Europa para mim foi uma plataforma profissional. Foi justamente poder trabalhar em outros países. Porque nesse ponto a Europa é ótima, porque tem muitos países, um ao lado do outro: quer dizer, você trabalha na Inglaterra, Alemanha, França, Suíça, Bélgica. Você trabalha viajando menos do que você viaja no Brasil, por exemplo. Então para você lançar uma carreira é muito bom. Então eu fiquei na Europa o tempo que eu achei necessário para lançar a minha carreira.

que eu detesto, que é dizer: "Olha, eu tenho dez discos gravados no exterior e só tenho dois no Brasil"... Um desaparecido e o segundo à beira de... deve sumir de uma hora para outra. É muito mal distribuído. E isso é muito chato, mas é verdade. É o que acontece. É um defeito das companhias de discos do Brasil.

TS — De jeito nenhum. Tem mercado até um ponto... Uma estimativa assim... Nessa tournée, se existisse discos à venda, eu tenho certeza que pelo menos entre dez a trinta por cento do público compraria discos. Seria uma questão de o mercado de discos no Brasil não ser uma coisa grossa, baseada no super-sucesso. Enquanto for baseado só no super-sucesso vai sobrar muito pouco espaço para a música clássica. Porque a música clássica tem um consumo lento, durante anos. A música clássica tem essa vantagem também; ela não sai da parada. O disco não sai da estante. Agora para isso é preciso ter uma infraestrutura de distribuição.

OE — A sua formação musical onde foi?

TS — Toda no Brasil.

OE — E a Europa, (?) onde você passou tantos anos.

TS — A Europa para mim foi uma plataforma profissional. Foi justamente poder trabalhar em outros países. Porque nesse ponto a Europa é ótima, porque tem muitos países, um ao lado do outro: quer dizer, você trabalha na Inglaterra, Alemanha, França, Suíça, Bélgica. Você trabalha viajando menos do que você viaja no Brasil, por exemplo. Então para você lançar uma carreira é muito bom. Então eu fiquei na Europa o tempo que eu achei necessário para lançar a minha carreira.

Quando eu senti que isso daí estava pronto, estava feito, aí nós nos mudamos de volta para o Brasil.

OE — E, em termos gerais, qual é a previsão para a música erudita no Brasil?

TS — Em termos gerais eu acho que é bom. É bom, podendo-se evitar alguns vícios. Por exemplo, a pianofilia; todo mundo estudando piano. Não estou dizendo nada contra o piano, entenda. Mas, alguém vai estudar música, a única opção que se apresenta é o piano. O que é normal também, porque só tem professor de piano. Então precisaria criar professores de outros instrumentos. Agora para criar professores de outros instrumentos nós temos uma coisa muito interessante aqui no Brasil, que não pode ser abandonada, que são as bandas, as fanfarras municipais, tudo isso. Se isso daí for estimulado, for protegido, vai aparecer muito músico por aí. Muito instrumentista de sopro, por exemplo. É lógico, entre os instrumentistas de sopro de um lado e os pianistas do outro, forçosamente vai aparecer instrumentistas de corda também. E vai aparecer mais ocasiões para a criação de orquestras. Para a criação de orquestras espontaneamente. Não é uma coisa colocada de cima para baixo. Vai ser colocado de baixo para cima. Porque as bandas ainda existem, mas infelizmente a maioria delas no Brasil é constituída de gente muito velha. Isso pode acabar de uma hora para outra. Se você não der apoio para essas bandas, arriscada ter um colapso terrível entre os instrumentistas brasileiros. Então, de um lado seria assistir todas essas bandas, e de outro criar, dentro dos conservatórios, classes de outros instrumentos. Mesmo que não tenha aluno. O aluno aparece depois.

Por Márcio Vieira Angelo

Fotos de Lourival Bento

"Ser profissional aconteceu: quando vi que não faria outra coisa, a não ser música erudita, virei profissional".

Assim Turíbio dos Santos — um dos respeitáveis expoentes mundiais da música erudita ao violão — explica a transformação ocorrida aos 21 anos de idade, quando abandonou o curso de arquitetura para dedicar-se integralmente à música e ao violão.

E a forma como estes dois elementos se arraigaram a sua vida fica nitidamente denunciada através de uma conversa com Turíbio, um maranhense de 32 anos que aparente muito menos. Apesar de seu comportamento informal, a seriedade com que encara a profissão abrange tudo que diz. E a fluência com que reveste a certeza ao se pronunciar sobre a situação da música erudita no Brasil e no exterior atinge incontestavelmente o ouvinte.

Talvez, como o próprio gênero musical que interpreta, as opiniões de Turíbio estarão desprovidas dos efeitos imediatistas, mas certamente nesta entrevista concedida a O ESTADO durante a sua recente permanência na Capital — onde veio para executar um concerto de música barroca e contemporânea — abrangem verdadeiras vistas através das grossas lentes pardas de seus óculos e do virtuosismo mundialmente reconhecido de seu conhecimento musical que, segundo ele mesmo explica, "nasceu de uma triagem natural da vida".

O ESTADO — Você é um dos poucos violonistas eruditos do Brasil. Como conseguiu isso num país subdesenvolvido em termos de cultura musical erudita?

Turíbio dos Santos — Bom, essa pergunta tem várias respostas. Primeiro uma resposta generalizada: quer dizer, o cara sobreviver de música clássica, principalmente como concertista, é difícil em qualquer país do mundo. Então a gente como brasileiro tem um reflexo de dizer: "O brasileiro tem que sair do Brasil para se consolidar como concertista e tudo isso". Não é só o brasileiro não. O francês tem que sair da França, o inglês tem que sair da Inglaterra, o americano tem que sair dos Estados Unidos. Uma das razões é que é praticamente impossível você fazer uma carreira como concertista clássico num país só; isso não existe. Você, quando é concertista clássico, faz tournées, se possível, em vários países. Por isso que na Europa é bom, porque tem vários países, um perto do outro. Isso é o geral sobre a profissão. A segunda, sobre o Brasil: a música clássica está começando... Esta cultura de música clássica está começando a aparecer no Brasil. Está começando devagarzinho a se consolidar. Mas acho que o principal problema aqui é não importar uma vida musical europeia, o que seria uma coisa completamente estúpida. Primeiro porque um elemento de grande concorrência com a música erudita no Brasil é a música popular brasileira. Por que?

Por causa da qualidade da música popular brasileira. Como ela tem altíssimo nível, muitas vezes quando um garoto vai começar a estudar ele se sente atraído por nossa música popular.

Por causa do nível, o nível todo da música: de qualidade melódica, harmônica, rítmica, tudo. Então acontece o seguinte: a nossa música popular tem esse nível tão grande que ela faz concorrência nos dois sentidos; ela faz concorrência com quem vai fazer música e ela faz concorrência com quem assiste música. Se você pegar um público, por exemplo, que é fiel a Milton Nascimento, esse público é fiel à música erudita, em geral. É um público que se mistura muito. Então no Brasil tem que ter uma outra realidade da música erudita. É inútil você fazer por exemplo, um conservatório, fazer uma classe de piano e não incorporar a Música de Ernesto Nazareth nessa classe de piano, é um absurdo. Porque se tem música de câmara no Brasil,

tem que ter música de câmara clássica, europeia, quarteto formal - deve ter além do mais, não se deve abdicar de nada disso, entende? Mas devia ter também a música de câmara brasileira: violão, flauta, cavaquinho. Faz parte de nossa cultura, é um troço muito bonito e você vai atrair o nosso povo para esse tipo de música. Inclusive sedimentar essa cultura; construir realmente. Mas isso sem - inclusive é bom ficar bem claro - sem badalação; sem mistura de música clássica e popular. Porque eu acho que se fatura muito em cima dessa mistura. E isso é um erro brutal.

OE — Normalmente os músicos eruditos costumam apresentar entre o repertório clássico alguma coisa de popular...

TS — Isso é um troço que eu acho completamente furado. Esse negócio de fazer concessão ao público e dizer assim: "Ah, porque se não o público não vai entender o que eu estou fazendo". Então que lero-lero é esse? Então é melhor nem tocar. Eu acho que se você é músico clássico, se você fala a linguagem erudita, tem que mostrar exatamente a linguagem que você fala para o público. Se você é músico popular também; você tem que mostrar exatamente a linguagem popular. Não acredito nem numa forma nem noutra: nenhum músico clássico toca um sambinha de Noel Rosa no meio do programa para agradar, que é um troço completamente sem pé nem cabeça, sem cabimento; como também não acredito num músico popular que no meio mete qualquer uma xaropada de Bach para tirar uma onda, para dar um status ao que ele está fazendo. Isso não é necessário. Se o que ele está fazendo, se dizer bem, tem um status já.

OE — Você acredita que isto é uma fórmula puramente comercial?

TS — Comercial e bastante indecorosa.

OE — E qual a receptividade do público em geral com respeito ao seu trabalho estritamente erudito?

TS — Nossa tournée que eu estou fazendo: É uma tournée com vinte e oito concertos no Brasil todo. Eu toco nas capitais - toquei no Municipal de São Paulo, toquei na sala Cecília Meirelles do Rio - e toco em cidades pequenas também: Campos, São José dos Campos, Londrina, Fernando Procópio, vou tocar em Santa Maria. O programa é exatamente o mesmo. E esse programa, especialmente o programa deste concerto, é um programa muito puxado. É um

programa de uma grande austeridade, e eu fiz de propósito. Eu levei a coisa ao máximo justamente para ver até que ponto isso era verdade. E estou constatando o seguinte: que é verdade mesmo. Você não pode menosprezar o público; você não pode dizer: "Não, porque é um público de uma cidade do interior, que não tem uma vida musical intensa, vou fazer um programa camarada". Podia ser feito, até com música clássica mesmo "O programa meio melódico. Nada disso. Levei o troço ao máximo. A primeira parte deste programa é barroca, difícil prá burro; a segunda parte é moderníssima, com metade do programa com música brasileira contemporânea, toda composta ano passado - Edino Krieger, Marlos Nobre e Almeida Prado -, uma música puxada. É lógico, no caso aí a única não é nem concessão, mas explicação que eu dou... Eu dou um pouco de explicação ao público sobre aquela música, para a coisa também não ficar árida, porque aí também não traz semente nenhuma.

OE — Exemplificando sobre o nível do repertório deste concerto apresentado em Florianópolis, do programa único desta tournée brasileira...

TS — Para dar uma idéia para você, essa tournée acaba dia 30 de outubro e dia 1.º de novembro eu vou para a Europa. Esse mesmo programa dia 25 de novembro em Nova Iorque.

Compre um carro. A BESC Financeira financia.

Você já deve estar cansado de pensar que já é hora de ter o seu próprio carro.

Afinal, o verão já está aí. Quantas vezes você não pôde fazer passeios emocionantes por não ter um carro?

Ou ter de se sujeitar a caronas, nem sempre oferecidas com boa vontade?

Isso tudo, sem falar que um carro é muito importante em qualquer estação do ano.

Passe na Besc Financeira e conheça os planos que ela tem para colocar um carro na sua vida.

Você vai ver que aquele fusca, corcel ou opala, que há algum tempo mora no seu coração, cabem direito dentro do seu orçamento.

Vá até a Besc Financeira ou procure a agência do Besc mais próxima.



**BESC FINANCEIRA S.A. CRÉDITO,
FINANCIAMENTO E INVESTIMENTOS**
Uma Empresa do Grupo Financeiro BESC

GOVERNAR É ENCURTAR DISTÂNCIAS



public

Aplicações do BRDE no setor rural de Santa Catarina crescem 173%

O Banco Regional de Desenvolvimento do Extremo Sul, através de sua Agência de Florianópolis, concedeu este ano, de janeiro a agosto, financiamento a 500 empresas agropecuárias de Santa Catarina, no montante de 89,7 milhões, representando um acréscimo da ordem de 173% em relação a 1974. O maior volume de recursos foi destinado para a região oeste, que absorveu 45,5%, ou seja, Cr\$ 40,8 milhões.

Dentre os projetos recentemente aprovados pelo BRDE, destacam-se os contratados esta semana com a Cooperativa de São Miguel D'Oeste, no valor de Cr\$ 6.864.000,00 e Cr\$ 1.079.820,00, destinados à construção de graneleiros e à correção de solos para plantio de soja, trigo, milho e feijão; com a Cooperativa Agropecuária Videirense Ltda., no valor de Cr\$ 3.300.000,00 para beneficiamento e industrialização de frutas, e com a Sociedade Agrícola Mista do Arraial dos Cunhas, no valor de 450 mil cruzeiros.

Orientação

A partir de 1969, o BRDE tem aplicado significativos recursos na região Oeste, contemplando a construção de silos e armazéns das Cooperativas Agropecuárias de Chapéu, São Carlos, Pinhalzinho, Cunha Porã, Palmitos, Xaxim, Mondai, São Miguel D'Oeste e Abelardo Luz, dotando-as de uma capacidade estática de 50 mil toneladas, representando cerca de 70% da capacidade de armazenagem das Cooperativas da região. Nos financiamentos

concedidos aos agricultores, o BRDE tem procurado dirigir seus recursos a projetos que possibilitem a mecanização de lavouras, recuperação e fertilização de solos, assim como a agropecuaristas participantes de programas de integração agro-industrial com bons resultados em suinocultura e avicultura, possibilitando a nível dessas propriedades e trabalhando em conjunto com Entidades de Assistência Técnica, expressivos acréscimos de produção e produtividade.

Aplicações

Os financiamentos concedidos à Cooperativa de São Miguel D'Oeste, são destinados à construção de dois armazéns graneleiros localizados em São Miguel e em São José do Cedro, com capacidade total de 350 mil sacos, dotados de moderno equipamento de beneficiamento de cereais, permitindo aos 700 associados melhores condições para comercialização de sua produção. O financiamento contemplará, também, com a utilização de recursos do PROCAL, a correção de uma área de 850 hectares de solos, onde serão aplicados 5.142 toneladas de calcário, com reflexos positivos para as futuras safras de soja, trigo, milho e feijão. O primeiro financiamento à Cooperativa de São Miguel D'Oeste, em maio de 1973, foi destinado para a construção de um armazém com capacidade de 100 mil sacos, e foi da ordem de Cr\$ 800 mil. Posteriormente, em agosto de 1974, o BRDE destinou mais Cr\$ 2.310.802,00 para a aquisição

de fertilizantes e outros insumos destinados aos associados da Cooperativa.

A Cooperativa Agropecuária Videirense Ltda., para seus planos de expansão e modernização, já recebeu do BRDE recursos da ordem de Cr\$ 16.624.156,00, que permitiriam aumentar sua capacidade de armazenagem para 260 mil sacos; montagem de uma unidade de beneficiamento de frutas para 4 mil toneladas e para outra destinada à produção de cacos de uva, que possibilitará a industrialização de 5 mil toneladas anuais.

O contrato firmado com a Sociedade Agrícola Mista do Arraial dos Cunhas de Responsabilidade Ltda., de Itajaí, no valor de 450 mil cruzeiros, destina-se à construção de uma unidade de armazenagem e beneficiamento de arroz, com capacidade para 30 mil sacos, dotada de duas máquinas eletrônicas, secador e cereais e duas seletoras eletrônicas.

O BRDE, em seus financiamentos ao setor, utiliza recursos próprios e de repasses oriundos do Banco Central do Brasil - Programa PESAC/75.

Os contratos de financiamento com as referidas Cooperativas foram firmados pelos Diretores das mesmas e pelo Diretor Presidente em Exercício do BRDE, professor Ary Cangucu de Mesquita, que esteve na Região Oeste, acompanhado de técnicos do organismo, ligados à área de Crédito Rural.



Ministério das Comunicações
TELESC/telecomunicações de santa catarina s/a
Subsidiária da Telebrás

P-CEAB Coordenadoria de Estudo e Análise de Bens Patrimoniais
Rua Victor Meirelles no. 11
88.009 - Florianópolis - SC

EDITAL DE CONCORRÊNCIA No. P-CEAB-01/75 - Alienação de Bens Imóveis -

A Telecomunicações de Santa Catarina S.A. TELESC, torna público, para conhecimento dos interessados, que procederá a venda dos seguintes imóveis de sua propriedade:

I - Individualização e Localização dos Imóveis, por Região Operacional e Prazo de Entrega dos Imóveis
Região Operacional de Florianópolis
- Um prédio com 986,40m² (Terreno com 246,60m²) sito à Praça XV de Novembro no. 8, na Ilha, em Florianópolis. Prazo de Entrega: março de 1976.

Região Operacional de Blumenau
- Um prédio com 492,00m² (Terreno com 643,00m²) sito no Largo 4 de Agosto no. 20, em Brusque. Prazo de Entrega: dezembro de 1975.

- Um prédio com 278,74m² (depósito) (Terreno com 458,34m²) sito à Rua Hercílio Luz, no. 25, em Itajaí. Prazo de Entrega: imediata.

Região Operacional de Joinville
- Um prédio com 186,42m² (Terreno com 163,90m²) sito à Rua Siqueira Campos no. 91, em Porto União. Prazo de Entrega: imediata.

II - Verificação dos Bens e Normas de Alienação
As informações pertinentes aos Bens e as Normas que disciplinam a alienação, e que fazem parte integrante deste Edital, poderão ser obtidas e encontradas na Sede da TELESC, no endereço acima mencionado, na Divisão de Registro e Documentação, e no interior do Estado, nas Agências da TELESC onde os Bens se localizam, e nas Sedes das Regiões Operacionais.

III - Prazo Para Entrega de Propostas
O prazo para Entrega de Propostas apresentadas em envelopes fechados, termina no dia 25 (vinte e cinco) de outubro de 1975, às 15 (quinze) horas.

Neste mesmo dia, às 15:30 (quinze e trinta) horas, as propostas serão abertas, pela Comissão designada observado o contido na "Normas de Alienação de Bens".

As Propostas serão entregues:
- Propriedades situadas em Florianópolis, na Divisão de Registro e Documentação, à Rua Victor Meirelles, no. 11;

- Propriedades situadas em Brusque e Itajaí, na Sede da Região Operacional de Blumenau, à Rua República Argentina s/no.;

- Propriedades situadas em Porto União, na sede da Rede Integrada de Mafra, situada à Rua Hercílio Luz, no. 103, em Mafra.

IV - Caução
Anexo a documentação, que instruirá a proposta, deverá ser posto o recibo de caução ou cópia fotostática ou xerocada autenticada.

Está fixada a caução de Cr\$ 50.000,00 (cincoenta mil cruzeiros), para o prédio sito à Praça XV de Novembro, no. 8, em Florianópolis; a caução, para os demais prédios objeto do Edital, é de Cr\$ 10.000,00 (dez mil cruzeiros), por unidade. A caução será prestada no mesmo local onde serão entregues as propostas, conforme preceitua as "Normas de Alienação de Bens" da TELESC.

V - Julgamento das Propostas
As propostas serão julgadas, em Florianópolis, por Comissão especialmente designada, e o resultado será anunciado nos 30 (trinta) dias úteis que se seguirem ao encerramento do prazo de entregas de propostas.

VI - Normas da Concorrência
Os interessados na aquisição de bens relacionados neste Edital deverão obter, nos locais indicados para entrega das Propostas, as Normas de Alienação de Bens.

VII - Rejeição de Propostas
Poderá a TELESC, a seu exclusivo critério, rejeitar qualquer proposta ou todas elas, se os preços cotados não forem de seu interesse, não cabendo aos proponentes direito de recurso ou qualquer outra medida em face da rejeição.

Florianópolis, 18 de setembro de 1975.
A DIRETORIA

GOOOOLAÇO!

NA GRANDE VENDA DE ANIVERSÁRIO DAS LOJAS HM!

Ofertas "de letra" para você acompanhar os lances vitoriosos do seu clube na Copa Brasil!

Os planos mais sensacionais na compra do seu Auto-Rádio!



AUTO-RÁDIO E TOCA-FITAS MECCA 5000
Por 1.480,00 ou apenas 141,00 mensais!



AUTO-RÁDIO, TOCA-FITAS E GRAVADOR MECCA 6000 Conjugados!
Por 1.570,00 ou apenas 150,00 mensais!
GRÁTIS! Par de falantes, antena, caixas acústicas, acessórios e instalação!



AUTO-RÁDIO MECCA 5 faixas com teclado!
Por 320,00 ou apenas 31,00 mensais!
GRÁTIS! Antena, instalação e acessórios completos!



AUTO-RÁDIO NISSEI Super sensível!
4 faixas!
Apenas 50,00 mensais!

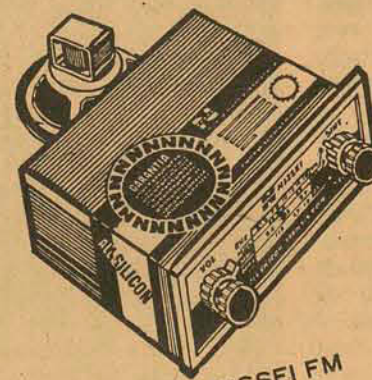

AUTO-RÁDIO NISSEI FM Som puríssimo!
4 faixas!
Apenas 64,00 mensais!

AUTO-RÁDIO NISSEI Alcance mundial!
1 faixa!
Por 280,00 ou apenas 28,00 mensais!



Em todas as compras você ganha de "bicho" muitos cupons para o sorteio de 4 CORCEL e 4 TELEVISORES A CORES!

LOJAS HMM
Hermes Macedo S/A
Do Rio Grande ao Grande Rio.

"BARRIGA É SINAL DE PROSPERIDADE"



SE VOCÊ SE CONSOLA COM ESSA MENTIRA CONTINUE ENGORDANDO.

Uma mentira piedosa, inventada pelos magros para consolo dos gordos. Quem deve prosperar: você ou sua barriga? Vamos, livre-se desse peso morto e reacquirir a antiga esbelteza. Você consegue isso em pouco tempo, com a Cinta Térmica Agaesse. Os resultados são realmente surpreendentes. Sem ginástica, sem regime de sacrifício. Você poderá saborear novamente o prazer de comer — e de beber — sem o pavor de engordar. Por apenas 140 cruzeiros. Basta escrever e depois procurar na agência do correio mais próxima do seu endereço. E mais: como promoção de aniversário, inteiramente grátis, uma Touca Térmica Agaesse para sua mulher. Envie a cupom hoje mesmo. E depois, prospere — mas sem barriga. É um produto unissex.



AGAESSE
O calor que emagrece

GRÁTIS

Demonstrações e vendas:
Av. 13 de Maio, 23 - Gr. 426
Tel.: 232-6316
Av. Capacabana, 599 - sala 405
Tel.: 256-1999
Rua Manoela Barbosa, 1 - sl. 109
Tel.: 249-4118 - Méier - RJ

Vendas também pelo reembolso postal
Cx. Postal 15.190 - Lapa - RJ
(Basta escrever. O pagamento é só no ato da entrega).

Favor remeter: Cinta(s) e Touca(s) Agaesse 110 volts 220 volts EF
Nome _____
End. _____
Cidade _____ Estado _____

A Lei das S/A e a capitalização

A posição do Governo

Do enviado especial Luiz Henrique Tancredo

Em seu pronunciamento, o ministro Mário Henrique Simonsen, relacionou as principais tomadas pelo governo para o fortalecimento da empresa nacional, "de modo a acelerar o seu crescimento em relação ao da empresa estatal e da empresa estrangeira". Disse que "o principal elemento de fortalecimento da empresa privada nacional há que residir, todavia, no estabelecimento de novos mecanismos para a sua capitalização. De fato — acrescentou —, um diagnóstico sumário do nosso mercado financeiro mostra que existem inúmeras fontes de empréstimos, mas ainda poucas de capitalização. A consequência é que várias empresas financiam suas inversões por uma estrutura de proporções inadequadas,

com excessos de endividamento e escassez de capital. É intenção do governo modificar progressivamente esse quadro, aumentando a parcela da poupança nacional dirigida ao mercado de ações."

Simonsen teceu considerações sobre três pontos que considera fundamentais para a criação do que denominou "novo modelo do capitalismo nacional". Os pontos são o papel das Bolsas de Valores, a função dos investidores institucionais e a questão da proteção às minorias acionárias.

— O papel das Bolsas de Valores nesse processo — acentuou o ministro — é de imediata definição. O fortalecimento da empresa há que se realizar, evidentemente, pelo mercado primário.

Mas é impossível construir um mercado primário sólido se não houver, como suporte, um ativo mercado secundário. O investidor não deseja apenas rentabilidade, mas muito particularmente espera que os seus títulos tenham liquidez.

Com respeito à proteção das minorias acionárias, Simonsen esclareceu que "o problema está sendo equacionado com a preparação de dois projetos de lei. Um que prevê a criação da comissão de valores mobiliários; outro, mais amplo, relativo à reforma das sociedades anônimas".

LEI DAS SOCIEDADES ANÔNIMAS

O ministro da Fazenda declarou em seu pronunciamento que a preocupação

do governo, no que diz respeito à nova lei das sociedades anônimas, "é assegurar a proteção ao minoritário, de modo a desenvolver, para a empresa privada nacional, um modelo associativo que não se pode atingir quando todos desejam ser majoritários. Nesse ponto — prosseguiu Simonsen — a necessidade de proteção não se limita a companhias de capital aberto, mas se estende às sociedades anônimas fechadas".

— A solução que se imagina consiste em dar ao minoritário do direito de exigir que uma parcela da sua quota-parte de lucro (por exemplo 25 por cento) seja recebida não em bonificações mas em dividendo em dinheiro. Esse direito do minoritário ao dividendo não é

incompatível com o eventual desejo das maiorias em investir a sua quota-parte de lucro, nem irá transformar-se em instrumento de descapitalização da empresa. Trata-se, ao contrário, do mínimo de proteção ao minoritário, capaz de assegurar uma vitalização do mercado primário.

Depois de informar oficialmente que o projeto de lei das sociedades anônimas vai ser encaminhado ao Congresso no início da próxima legislatura, Simonsen registrou a satisfação do governo pelo desenvolvimento do mercado, "não apenas em tamanho, mas muito especialmente em maturidade, como se depreende das suas reações recentes a medidas oficiais".

Produção de laranja não atinge o índice previsto

São Paulo — A produção paulista de laranja não atingirá, este ano, a 60 milhões de caixas — 40 milhões destinadas a indústria e cerca de 20 milhões ao mercado interno — segundo informaram os citricultores ligados à Federação da Agricultura do Estado, desmentindo os prognósticos do Instituto de Economia Agrícola da Secretaria da Agricultura, que prevê uma safra de 105 milhões de caixas.

Os produtores asseguraram que, com exceção do suco cítrico Cutral e da Citrosuco — que funcionarão a plena capacidade — as demais

indústrias deverão operar com 30% de sua capacidade normal, devido a falta do produto. Segundo os citricultores, a produção não poderá alcançar as previsões do Instituto de Economia Agrícola, uma vez que a safra foi afetada pela falta de adubação e de aplicação de defensivos agrícolas — cujos preços são altos — numa situação agravada pelas geadas e pela seca.

De acordo com a Comissão Técnica de Citricultura, da Federação da Agricultura do Estado, o setor está descapitalizado, enquanto o preço fixado em Cr\$ 8,00

a caixa não é favorável ao produtor, uma vez que a indústria está revendendo a laranja a intermediários, a preços entre Cr\$ 14,00 e Cr\$ 16,00 a caixa.

Para o citricultor Arnaldo Marques Caldeira, de Bebedouro, a produção de 1976 — mantidas as condições atuais — deverá ser de 65 milhões de caixas, desmentindo mais uma vez a previsão do Instituto de Economia Agrícola que prevê uma safra de 135 milhões de caixas.

A Comissão Técnica de Citricultura da FAESP deverá encaminhar à Cacex

esta semana, denúncias de produtores contra a Citrosuco e a Citrobrasil, que estão descontando de 150 a 200 quilos de fruta por caminhão, alegando má qualidade da laranja. Esses descontos representam cerca de 2,5% da carga do veículo.

Os produtores lembraram que o preço fixado na Cacex se refere ao fruto na árvore, ficando a colheita e o transporte por conta da empresa. Ressaltaram que "as indústrias podem colher os frutos que lhes servem, não havendo, portanto, razão para o desconto".

- OPORTUNIDADE -

Estamos vendendo uma residência, com excelente projeto, no Jardim Santa Mônica, em terreno medindo 360m², todo murado, contendo amplo living, sala de jantar, 3 quartos, sendo um suite, todos acarpetados; banheiros, toilette e copa-cozinha com azulejos decorados até o teto; abrigo, garagem, dependência completa de empregada, área de serviços e churrasqueira, aquecimento central a gás.

Pode ser financiada pelo Sistema Financeira Habitacional, com entrega das chaves em 5 meses.

Consulte-nos sem compromisso:
G.H. IMÓVEIS LTDA. (Creci 63)

Fone: 22-5495

Praça Pereira Oliveira — Ed. Visconde de Ouro Preto. Conjunto 6 — sobreloja, — Florianópolis-SC.

acelere o progresso de sua empresa!

MOTORES ELÉTRICOS

De 1/4 CV à 300 CV.

na maior variedade de modelos e potências para todos os fins é com as

LOJAS HM!

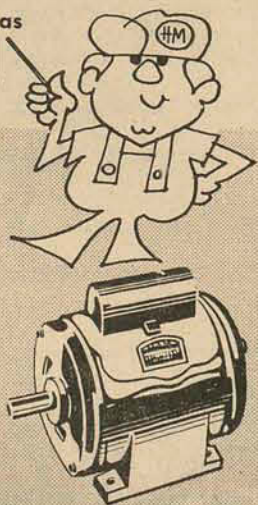
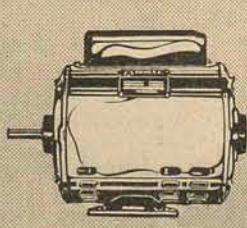
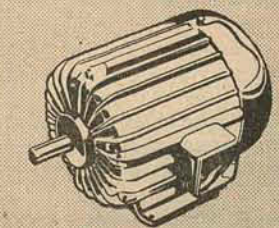

- PRONTA ENTREGA!
- FACILIDADES DE PAGAMENTO!
- MELHORES PREÇOS!
- FINANCIAMENTO PRÓPRIO!

CONHEÇA A GARANTIA ADICIONAL HM!

GRÁTIS! Muitos cupons para o sorteio de 4 CORCEL e 4 TELEVISORES A CORES!

LOJAS HM
Hermes Macedo S/A
DO RIO GRANDE AO GRANDE RIO

Muitas empresas trabalham para o progresso de Santa Catarina.

Muitas empresas pagam altos impostos para Santa Catarina.

Muitas empresas confiam em Santa Catarina.

Algumas empresas investiram quando até as comunicações eram uma aventura em Santa Catarina.

Algumas empresas cresceram junto com Santa Catarina.

Somente uma empresa, além disso tudo, há treze anos distribui o ferro e o aço necessários para o desenvolvimento de Santa Catarina.

LAVRE GUARULHOS S.A.
Joinville - Blumenau - Joaçaba

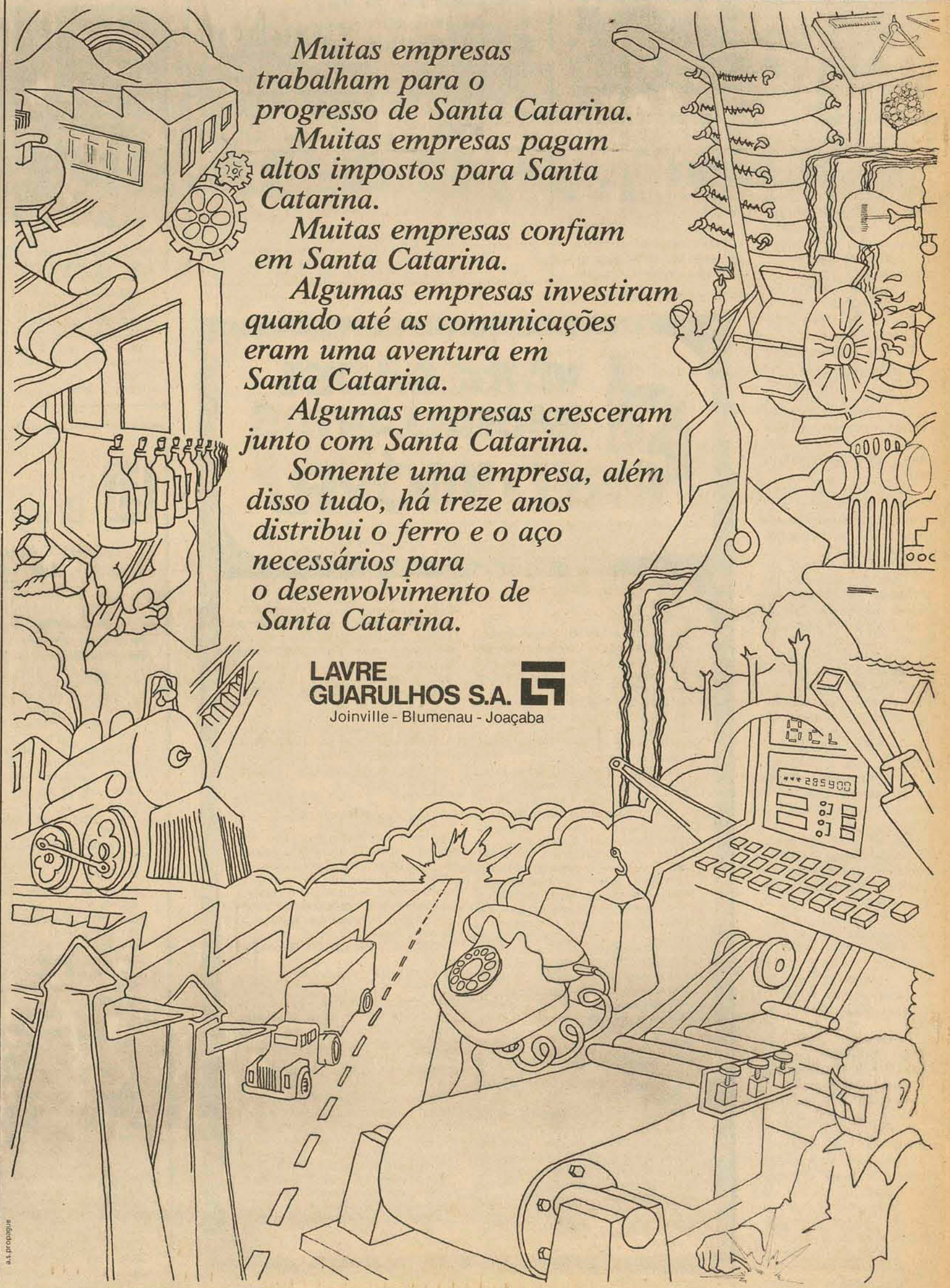

Cinofilia

CUIDE DE SEU CÃO - ALIMENTAÇÃO (CONTINUAÇÃO)

GÓRDURA - o animal deve ingerir sempre um pouco de gordura, com a sua alimentação, sendo o suficiente a que vem na carne. O excesso de gordura na alimentação é prejudicial, principalmente em nosso clima.

ARROZ - deve ser cozido em água, sem temperos. Substituindo o arroz pode ser usado o fubá (angu) mas é preciso cuidado pois o fubá deve ser bem cozido pois o milho contém substâncias alergizantes, sendo por isso prejudicial.

RAÇÃO - pode ser dada pura ou com carne. No mercado brasileiro existem 2 tipos de ração: NACIONAL - apresentada sob forma de farinhas. Para ser dada pura é necessário umedece-la em subs: ração ao arroz, misturada com a carne. Pode ser usada também misturada ao leite.

IMPORTADA - apresenta como vantagem o fato de poder ser dada pura, pois os cães a aceitam com facilidade, e ser de 2 tipos: para filhotes e adultos. Pode também ser dada junto com o leite, ou amolecida em água, ou ainda amolecida em água e misturada a carne, (Gaines).

PÃO - deve ser usado adormecido ou torrado, mas sem abusar.

ÁGUA - devem os animais ter sempre a sua disposição água fresca e limpa, que deve ser mudada pelo menos 1 vez ao dia, e colocada ao abrigo do sol. Deve-se evitar dar água logo após um exercício rigoroso, deixando-se o animal descansar um pouco.

ALIMENTOS PROIBIDOS - Peixes, carne de porco, temperos, conservas, massas (macarrão), batata, abóbora, biscoitos, balas, doces, bolos, sorvetes, queijos, manteiga, fritos excessivo de gordura, café. Chocolate é veneno. Não abusar do fubá (angu).

QUANTIDADES - Os filhotes, geralmente tomam cerca de 250 g de leite por refeição e pode-se usar a farinha Láctea na proporção de 1 colher de sopa para 1 litro de leite.

De arroz eles comem cerca de 50 g quando filhotes e até umas 250g - 300g quando adultos.

A carne pode ser dada 100g por filhote, até 350g quando a194, aos filhotes, no leite da manhã, 1 colher de cálcio (Calcigenol Irradiado, adultos (quantidade de cálcio) e de ferro (quantidade de minerais).

Depois de cozido, o arroz misturado com a carne, deve dar o volume de uma panela tamanho 22, para os adultos, isso em média.

COMPLEMENTOS - Até 1 ano de idade, deve ser ministrada aos filhotes, no leite da manhã, 1 colher de cálcio (Calcigenol irradiado, Ostelin Cálcio B12). O cálcio só é fixado no organismo sob a ação da vitamina D, que é desdobrada sob a ação da luz solar. Se for impossível aos animais tomarem sol pela manhã é aconselhável administrá-lhes a vitamina D (Aderogil - 1 ampola via oral de 20 em 20 dias durante os 6 primeiros meses de vida e a partir do 1o. mês).

Nas refeições da tarde (17 horas) podem ser ministrados suplementos vitamínicos, principalmente os ricos em Ferro.

VERMÍFUGOS - Intimamente ligado ao problema da alimentação está o desenvolvimento de parasitas causados pelos vermes, atrasando o crescimento dos animais e não os deixando desenvolver a contento.

É aconselhável dar-se vermífugo aos filhotes, por volta do 20o. dia usando-se um vermífugo de largo espectro, ou específicos, dando um que combata os Ascaris e após uma semana, em que destrua os Ancylostomas. Até 1 ano, deve ser feito um controle de estado dos animais através de exames de fezes trimestrais e após 1 ano pelo menos 2 exames anuais aplicando-se o vermífugo, até ao dia de fazer-lo, pode-se dar um protetor hepático; mas usando-se os vermífugos nas doses exatas

não naverá problemas. Para efeito de pesquisa e controle dos medicamentos usados, 2 dias após a aplicação do vermífugo faz-se novo exame para sabermos de sua atuação.

Os animais não devem ser mantidos gordos, principalmente em se tratando de animais de trabalho, nem magros mas sim em um estado em que se apresentem com musculatura forte e rija.

KENNEL CLUBE DE ITAJAÍ - O Kennel Clube de Itajaí realizará no dia 5 de outubro de 1975, nas dependências do Itamarim Clube do Campo, duas exposições de âmbito nacional. Uma de cães de todas as raças e outra especializada de raça pastor alemão. A comissão julgadora será composta pelo juiz Paulo Guilherme Gunther, que julgará a exposição de cães de todas as raças e Ervin Waldemar Rayhsan que julgará a exposição especializada de cães de raça pastor alemão.

A exposição de todas as raças terá início às 8,00 horas e a de pastor alemão às 9,00 horas. As inscrições deverão ser feitas até o dia 4 de outubro na sede do clube ou no dia 5 no local da exposição.

O valor de cada animal inscrito será de Cr\$ 100 (cem cruzeiros) e os associados dos clubes co-irmãos terão um desconto de 50%. Cada inscrição suplementar gozará um desconto de Cr\$ 10,00.

No ato da inscrição serão exigidos a apresentação de atestado de vacina anti-rábica de todos os cães que se apresentarem no recinto da exposição e o pedigree dos cães. Nas inscrições feitas por intermédio dos clubes co-irmãos, basta constar o número de registro do cão na relação. As inscrições de última hora serão cobradas em dobro.

KENNEL CLUBE DE FLORIANÓPOLIS - O Kennel Clube de Florianópolis realizará sua exposição geral e especializada de pastor alemão e especializada de dobermann, no dia 14 de dezembro de 1975. Foi convidado para julgar a exposição geral o Juiz Sr. Eugênio Henrique Pereira de Lucena.

PAPEL CELOFANE 1a. e 2a.

Temos para pronta entrega p/embalagens de doces, chocolatec, bebidas, frios, pão, tecidos e frutas Em folhas e corte sob medida. Colagem quente e frio. R. do Manifesto, 3240 - Fones: 273-1794 e 63-3929 - S.P. Obs: Precisamos de representante para este Estado.



ADMINISTRADORA DE IMÓVEIS SÃO FRANCISCO LTDA.

Rua Deodoro, 11 - Fone: 22-3795 IMÓVEIS PARA ALUGAR

ED. TRABALHADOR CTSE, APTOS, Nrs. 51 - 67 - 85. - Apto. com 3 quartos e demais dependências. ED. CRUZEIRO DO SUL - APTOS, Nrs. 402 - 601 - Apto. com 3 quartos, com telefone, garagem e demais dependências.

ED. JORGE DAUX APTO. 301 - Apto. com 3 quartos e demais dependências.

ED. SOLAR DONA EUGÊNIA - APTO. 204 - Com 3 quartos, garagem para dois carros e demais dependências.

ED. SOLAR DONA FAYAL-APTOS.303 e 502 - Com 2 quartos, garagem de demais dependências, sendo um Acarpetado e todo mobiliado.

ED. ARTHUR APTO. 1003 - Com 1 quarto e demais dependências.

ED. LUIZ FERNANDO APTO. 302 - Com 3 quartos, ar condicionado, telefone, garagem, cortinas, armários embutidos e demais dependências.

RUA: GENERAL BITTENCOURT, no. 09 - Apto. com 2 quartos e demais dependências.

ED. SOLAR DONA MARTHA APTO. 1004 - Com 3 quartos, garagem, telefone e demais dependências, toda mobiliada.

ED. BAHIA - APTO. 401 - Com hall de entrada, 3 quartos, armários embutidos, e demais dependências.

ED. BRIGADEIRO FAGUNDES - CENTRO - Apto. com 3 quartos, com armários embutidos, e demais dependências.

ED. JAIME LINHARES APTOS, 1105 - 1102 - Apto. com 2 quartos, garagem e demais dependências.

CASAS

RUA: TENENTE SILVEIRA No. 88 - CENTRO - Casa com 5 quartos, garagem e demais dependências.

RUA: BELIZÁRIO BENTO DA SILVEIRA No. 05 - Com 3 quartos, armários embutidos, garagem de demais dependências.

AV. HERCÍLIO LUZ - 219 - Casa com 3 quartos, sacada e demais dependências.

RUA: PRESIDENTE COUTINHO - Residência com 2 pavimentos, no superior 2 quartos com armários embutidos, e 2 suítes e demais peças. Na parte térrea - Hall de entrada sala íntima, ampla sala com carpet aluvado, sala de jogos, e demais dependências, incluindo churrasqueira e garagem.

RUA: ALMIRANTE LAMEGO No. 30 - Casa com 3 quartos com armários embutidos, e demais dependências.

RUA: MANOEL LOUREIRO, 13 - BARREIROS - Com 3 quartos, garagem e demais dependências.

RUA: VEREADOR BATISTA PEREIRA, 86 - Ótima residência com 3 quartos, garagem e demais dependências.

RUA: PEDRO IVO No. 17 CENTRO - Casa com três quartos, garagem de demais dependências.

RUA: SÃO TOMAZ DE AQUINO, 193 - TRINDADE - Com 2 quartos, ampla sala e demais dependências.

ED. CARLOS TAULOIDI - Sobreloja no. 02 com 48m2

ED. ANITA GARIBALDI - 2 sobrelojas nrs. 05 e 06 com telefone comercial - 86m2

SALA COMERCIAL: RUA: FELIPE SCHMIDT - Com telefone comercial 92m2, pequena cozinha, 2 banheiros.

ED. VISC. OURO PRETO - Sobreloja, 19 com área de 48m2 sala comercial com instalação e mercadoria.

ED. JOÃO MORITZ SALA 502 - Com 62m2, cozinha e banheiro.

CENTRO EXEC. MIGUEL DAUX SALA 301 - Com Interfone, e 48 m2

ED. JORGE DAUX - Sobreloja Comercial

ED. APLUB - SALA MOBILIADA - Ponto Comercial.

BALNEÁRIO CAMBORIÚ



"VERANEIO" Comércio de Imóveis Ltda.

- CRECI 68 -

CONSTRUTORA E IMOBILIÁRIA FINANCIAMENTOS ENGENHARIA

Atendemos clientes de Santa Catarina e Paraná inclusive interior.

Apartamento de frente para o mar em edifício novo com garagem individual contendo 2 dormitórios, ampla sala, copa-cozinha, dep. empregada e demais peças. Só 3 aptos. por andar com acabamento de primeira. Perto do MARAMBAIA.

Casa de acabamento excelente, ótima localização, bem próxima à praia. Contém 3 dormitórios, 2 banheiros, ampla sala-living e demais peças. Churrasqueira e garagem. Preço Cr\$ 280.000,00 com ótimas facilidades inclusive Financiamento.

Apto. em Edifício novo contendo 3 dormitórios, sala, cozinha e demais peças. Ótimo preço com facilidades e Financiamento opcional. TEMOS AINDA DIVERSOS IMÓVEIS TODOS COM EXCELENTE LOCALIZAÇÃO PLANTÃO INCLUSIVE ABERTOS AOS DOMINGOS.

MATRIZ: Rua 1001, 25 - Ed. ITAMARATY - Loja, 3

Fone: 2220 - 88330 - B. Camboriú - SC.

FILIAL: Rua Hercílio Luz, 166 Loja 9 F443102 DDD 88300 - ITAJAÍ - Santa Catarina



MORADA EMPREENDIMENTOS IMOBILIÁRIOS LTDA. RUA FILIPE SCHMIDT, 27 ED. DIAS VELHO - LOJA 2 - CRECI 171 - FONE: 22-6860

ALUGA - SE APARTAMENTO - SOLAR DNA. EUGÊNIA - c/3 qtos., living, copa, coz., banh. social, área de serviço, dep. completa de empregada, garagem fechada p/2 carros.

LOJA E SOBRE LOJA - ED. JORGE DAUX MORADA NOVO CONCEITO IMOBILIÁRIO - VENDE APARTAMENTOS

Av. RIO BRANCO c/2 qtos., sala, coz., banh., social, garagem, área de serviço, BWC empregada, telefone, armário embutido, sinteco.

Cr\$ 260.000,00 - Ref. 088

RUA DJALMA MOELMANN - c/3 qtos., sendo acarpetados dois e clarmário embutido dois, living, cozinha, banh., com lustres, armário de doç., cama de casal, todo acortinado. Cr\$ 140.000,00 - Ref. 087

RUA SILVA JARDIM - c/3 qtos., living, copa-coz., dep. completa de empre., banh., social, acarpetado, c/lustres inteiramente decorado em gesso. Cr\$ 400.000,00 - Ref. 073

RUA RAFAEL BANDEIRA c/3 qtos., sala coz., área de serviço, banh., e estacionamento. Cr\$ 150.000,00 - Ref. 069

AV. MAURO RAMOS - c/3 qtos., living, banh. social, coz., área de serv., possui 6 armários emb. Cr\$ 200.000,00 - Ref. 061

MORADA ÚLTIMA OPÇÃO PARA NEGÓCIOS IMOBILIÁRIOS - VENDE TERRENOS -

JURERÉ - Entre as praias Jureré e Daniela, área de 393,040,00m2 - Cr\$ 600.000,00 - Ref. 082

CHÁCARA PALHOÇA - Med. 30x260 (7.800m2) após a fábrica Tapuia. Cr\$ 60.000,00 - Ref. 081

JARDIM ATLÂNTICO - Med. 14,50x25,00 - 362,05m2. Cr\$ 35.000,00 - Ref. 080

JARDIM ATLÂNTICO - Med. 12,19x27,50 - 332,75m2. Cr\$ 26.000,00 - Ref. 045

SERRARIA SÃO JOSÉ Med. 60x142 de um lado e 132,00m de outro. Área de 8.160m2. Cr\$ 120.000,00 Ref. 077

PRAIA SÃO MIGUEL - Com 14,000m2. Cr\$ 170.000,00 - Ref. 074

COQUEIROS - Jardim Coqueiros com área de 362,00m2.

VANDA DE SOUZA SALLES
4o. TABELÃO DE NOTAS E PROTESTOS EM GERAL EDITAL DE NOTIFICAÇÕES DE PROTESTO
Por não terem sido encontrados pessoalmente nos endereços a mim fornecidos ou por recusarem a tomar ciência, faço saber aos que o presente edital virem ou dele tiverem conhecimento que deam entrada neste Ofício, a rua Conselheiro Mafra, 37 para serem protestados contra os responsáveis dentro do prazo legal, o títulos com as seguintes características:
Parcela no. 7 - Cr\$ 605,00 - Venc. 10/08/75 - Credor: Besc. Financeira S/A - Devedor: AUGUSTO ANDERSON REIS.
Parcela no. 22 - Cr\$ 380,00 - Venc. 27-08-75 - Credor: Besc. Financeira S/A - Devedor: ADILSON C. COSTA
Duplicata no. 1151 - Cr\$ 80,00 - Venc. 22-04-75 - Credor: Ótica Sussel Ltda. - Devedor: AUGUSTO VIDAL.
Duplicata no. 12942-b - Cr\$ 1.000,00 - Venc. 03-09-75 - Credor: Linck S/A - Apresentante: Banco do Brasil S/A - Devedor: JOÃO JOSÉ PORTO.
Nota Promissória no. 08/36 - Cr\$ 70,00 - Venc. 10-11-74 - Credor: Eugênio Raulino Koerich S/A - Devedor: JACOB CARLOS SILVEIRA.
Duplicata no. 38187 - Cr\$ 481,00 - Venc. 08-09-75 - Credor: Dipronal Ltda. Apresentante: Banco do Brasil S/A - Devedor: JOSÉ FERNANDES DOS SANTOS.
Parcela no. 21 - Cr\$ 439,00 - Venc. 23-08-75 - Credor: Besc. Financeira S/A - Devedor: JOSÉ H. MAZERA.
Parcela no. 2 - Cr\$ 908,00 - Venc. 25-08-75 - Venc. Credor: Besc. Financeira S/A - Devedor: JOÃO FRANCISCO GEVAERD.
Nota Promissória no. 05 - Cr\$ 723,35 - Venc. 02-09-75 - Credor: Mercantil Finasa - Devedor: JOÃO FRANCISCO DE MELLO
Duplicata no. 167/06 - Cr\$ 226,00 - Venc. 30-06-75 - Credor: Divulgadora Enciclopédia Brasileira - Apresentante: Banco Brasileiro de Descontos S/A - Devedor: JOÃO CARNEIRO SOARES.
Nota Promissória - Cr\$ 2.013,78 - Venc. 27-08-75 - Credor: Banco Bamerindus do Brasil S/A - Devedor: JOSÉ AGUIAR MARIN.
Duplicata no. 1/74775 - Cr\$ 4.776,30 - Venc. 30-08-75 - Credor: Policon Anod e Cromação Ltda - Apresentante: União de Bancos Brasileiros S/A - Devedor: VALMIR ERANIR DA ROSA.
Duplicata no. 88.508 - Cr\$ 560,00 - Venc. 11-09-75 - Credor: Muller e Filhos - Apresentante: Banco do Brasil S/A - Devedor: LAURITA GARCIA VITAL.
Duplicata no. 1/tre/025/74 - Cr\$ 8.741,10 - Venc. 08-05-75 - Credor: Bosca Distribuidora de Asfalto - Apresentante: União de Bancos Brasileiros S/A - Devedor: LEMOS DANNOVA ENGENHARIA EMPREENDIMENTOS LTDA.
Nota Promissória no. 10/2 - Cr\$ 421,95 - Venc. 28-08-75 - Credor: Mercantil Finasa - Devedor: LENS CARLOS AMARAL.
Nota Promissória - Cr\$ 8.855,80 - Venc. 16-08-75 - Credor: S/A - Devedor: OSMAR VIDAL RACHADEL.
Nota Promissória no. 02/24 - Cr\$ 347,34 - Venc. 04-09-75 - Credor: Mercantil Finasa - Devedor: PEDRO PAULO SCHLITTEING.
2 Duplicatas nos. 61348 - 6140 - Venc. 10-07-75 - Credor: Coelho e Coelho Cia Ltda - Apresentante: Banco Brasileiro de Descontos S/A - Devedor: LEO PAULI
Florianópolis, 26 de setembro de 1975
TABELIÁ

Cr\$ 120.000,00. Ref. 071
CAPOEIRAS - Med. 10x13-139m2. Cr\$ 20.000,00 Ref. 067
ESTRADA VELHA ITACOROBÍ - Dois terrenos de 3,397,56m2 e 3.011,64m2. Cr\$ 200.000,00 - Ref. 065
BALNEÁRIO CAMBORIÚ - 2 terrenos med. cada um 12x21,55-258,60m2. Cr\$ 50.000,00 (cada um) 25.000,00 entrada e 5x5.000,00 Ref. 064 e 063.
PRAIA DOS INGLESES - 2 terrenos c/área total de 358,95m2. Cr\$ 40.000,00 - Ref. 062
CENTRO - Med. 27,50x26,50 - 728,75m2. Cr\$ 70.000,00 - Ref. 057
ITACOROBÍ - Com área de 18.165,00m2. Cr\$ 300.000,00 - Ref. 056
ESTRADA GERAL PONTA DAS CANAS - Med. 990m2 com casa de madeira. Cr\$ 170.000,00 - Ref. 053
CENTRO - Com área de 331,44m2. Cr\$ 350.000,00 - Ref. 049
COQUEIROS - Med. 15,00x23,00 - 345,02m2. Cr\$ 55.000,00
BARREIROS - Med. 50x800 - 40.000m2 com casa mista. Cr\$ 250.000,00 Ref. 047
BALNEÁRIO CAMBORIÚ - Vila Real com área de 250m2. Cr\$ 45.000,00 - Ref. 041
ROÇADO SÃO JOSE - Com área de 38.362,20m2. Cr\$ 150.000,00 - Ref. 043
ESTREITO - Com área de 343,56m2. Cr\$ 50.000,00 - Ref. 028
RIBEIRÃO DA ILHA - Com área total de 59.319,00m2 - Cr\$ 110.000,00 Ref. 083
CAPOEIRAS - Med. 12,00x37,00 - 441,60m2 com casa pequena. Cr\$ 65.000,00 Ref. 084
MORADAS - FONE: 22-6860 - VENDE CASAS
PRAIA: DOS INGLESES - De madeira com copa-coz., sala de estar, 2 qtos., varandão, garagem, mobiliada, com ter., medindo 12,00x35,00. Cr\$ 91.000,00 - Ref. 051
COSTEIRA - Mista c/3 qtos., copa coz., sala, banheiro, garagem e uma venda, terreno de 1.120m2. Cr\$ 150.000,00 Ref. 086
PRAINHA - Mista c/3 qtos., sala, varanda, coz., banh., porão e ter. med. 300m2 ícom material p/construção. Cr\$ 60.000,00 - Ref. 085
BARREIROS - Alv. c/3 qtos., sala, coz., banh., com entrada p/garagem, ter., 12,00x30,00. Cr\$ 70.000,00 Ref. 076
PRAIA CANASVIEIRAS - c/2 qtos., sala, copa-coz., banh. churrasqueira, com mobílias, abrigo p/carro c/árvores e gramados. Cr\$ 140.000,00

VARIEDADES IMOBILIÁRIAS PRED IMÓVEIS

FELIPE SCHMIDT, 58 - GALERIA COMASA - LOJA 3 FONES: 22-3398/22-1100/22-3257 - CRECI-2.535

CASAS:

ESTREITO

Casa localizada no Estreito, possuindo: 3 dormitórios, sendo 1 com banheiro privativo, living, banheiro social, copa, cozinha, dependências completas de empregada e garagem.

COD-104-C PREÇO: Cr\$ 400.000,00

Residência possuindo: living, 3 dormitórios, copa, cozinha, banheiro social, dependências completas de empregada, com ampla área de serviço.

COD-105-C PREÇO: Cr\$ 300.000,00

Casa em alvenaria, contendo: Hall, living, 3 dormitórios, copa, cozinha, banheiro, escritório, 2 despensas, dependências de empregada, área coberta com churrasqueira, garagem para 3 carros.

COD-111-C PREÇO: Cr\$ 370.000,00

Casa de alvenaria, contendo: living, 3 dormitórios, sendo 1 com banheiro privativo, 2 banheiros, copa, cozinha, dependências de empregada, garagem, jardim.

COD-113-C PREÇO: Cr\$ 400.000,00

Residência possuindo: Living, 3 dormitórios, sendo 2 com armários embutidos, sala de jantar, copa, cozinha, banheiro, dependências de empregada, área coberta com churrasqueira, despensa, telefone, forração a gesso, garagem para dois carros.

COD-115-C PREÇO: Cr\$ 550.000,00

Casa localizada no Estreito, contendo: living, sala de jantar, 3 dormitórios, sendo 1 com banheiro privativo, cozinha, hall de entrada.

COD-118-C PREÇO: Cr\$ 160.000,00

Casa localizada na Trindade, possuindo: living, 3 dormitórios, sendo 1 com banheiro privativo, cozinha, banheiro social, depósito, dependências de empregada, garagem para 2 carros, jardim e quintal.

COD-117-C PREÇO: 550.000,00

Casa de alvenaria com 2 pavimentos: living, sala de jantar, 3 dormitórios, sendo 1 suite, 2 banheiros, vestíbulo, lavabo, escritório, garagem para 2 carros, cozinha, dependências completas de empregada, lavanderia.

COD-109-C PREÇO: 1.100.000,00

COQUEIROS

Residência localizada em Coqueiros, contendo: living, sala de jantar, 4 dormitórios, banheiro, cozinha, dependências completas de empregada, 2 garagens, churrasqueira.

COD-108-C PREÇO: Cr\$ 400.000,00

BOM ABRIGO:

Casa recém construída possuindo: Sala de jantar, living, 3 dormitórios, escritório, hall de entrada, cozinha, garagem, dependências completas de empregada, lavabo, quarto de costura. O dormitório do casal possui banheiro privativo e a cozinha é toda equipada com armários de fôrmica e fogão.

COD-102-C PREÇO: Cr\$ 650.000,00

APARTAMENTOS:

CENTRO:

Apartamento no centro, contendo: living, lavabo, sala de jantar, 3 dormitórios, 2 banheiros, sendo 1 privativo do casal, dependências de empregada, área de serviço, garagem.

COD-0101-A PREÇO: Cr\$ 480.000,00

Apartamento possuindo: living, 3 dormitórios, copa, cozinha, dependências de empregada, área de serviço, banheiro.

COD-0102-A PREÇO: Cr\$ 400.000,00

Apartamento localizado no Centro, contendo: living, 2 dormitórios, banheiro, cozinha, área de serviço, dependências completas de empregada.

COD-070-A PREÇO: Cr\$ 220.000,00

Brognoles Imóveis Ltda.

VENDE E ALUGA EM QUALQUER PONTO DA CIDADE CRECI 29 ESTREITO

Rua José Cândido da Silva, 721 - sede própria com estacionamento para cliente - Fones: 44-2677 (PABX) - Administração - 44.2424 - Locações e 44.1467 - Vendas.

ALUGA

- Ótimo Ponto Comercial - situado na esquina das ruas Flávio Aducci c/ Secundino Peixoto - uma sala c/ residência c/ 3 qtos. sala, copa, cozinha, banheiro, garagem, anexo Cr\$ 3.500,00

233 - Rua Flávio Vieira da Rosa, 103 - 2 qtos., sala, copa, cozinha, banheiro Cr\$ 600,00

398 - Rua Santo Antonio, 75 - 2 qtos. sala, cozinha, banheiro Cr\$ 600,00

SALAS

675 - Rua Fulvio Aducci, 933F. c/ inst. sanitária Cr\$ 900,00

045 - Rua Max Schramm, 1545 - sala 02 - c/inst. sanitária Cr\$ 1.000,00

VENDE

201 - Rua São José - Estreito - casa mista c/ 2 pavimentos. 180m2, 9 qtos., 2 salas, cozinha, banheiro, área de serviço, dep. comp. de

VIAÇÃO AGUIA BRANCA LTDA.

BREVE - NOVA LINHA DE ÔNIBUS ENTRE PATO BRANCO PR. e PORTO ALEGRE RS. SAÍDAS DE PATO BRANCO ÀS 14:00 hs. SAÍDAS DE PORTO ALEGRE ÀS 20:00 hs. DIARIAMENTE INCLUSIVE DOMINGOS, ligando também todo o OESTE de Sta. Catarina com a capital do Estado Gaúcho.

Predisul

ADMINISTRADORA PREDIAL DO SUL LTDA.

Rua Felipe Schmidt, 42-A, 1o. andar - Fone 22-1824

ALUGAM-SE APARTAMENTOS

- ED. RENOIR - A. Rubens A. Ramos - Apto. 502 - três dormts, incl. suite, living, banh. social, cozinha, dep. empr., área de serviço - primeira locação (chaves c/zelador)
- ED. JAYME LINHARES - Rua Vidal Ramos - Apto 502 - dois dormts, amplo living, cozinha, banh., dep. compl. empregada, área serv.
- ED. REGINA LÚCIA - Rua Saldanha Marinho - Apto. 203 - três quartos, living, cozinha, banheiro, dep. empr., área serviço.
- ED. ANNA TERESIA - Av. Rubens A. Ramos - apto. contendo três dormitórios (inclusive suite), living, banheiro, cozinha, dep. empregada, área serv., garagem (primeira locação).
- ED. ITAJUBÁ - Rua Des. Pedro Silva - Coqueiros - apto. 104-D, c/dois quartos, sala, cozinha, banheiro, área serv., garagem.
- ED. RENOIR - Av. Rubens A. Ramos - Apto. 503 - três dormitórios (um c/banh. priv.), living, banh. compl., cozinha, dep. empr., área-serviço, garagem (primeira locação - chaves c/zelador).
- ED. JAIME LINHARES - Rua Vidal Ramos, apto. 501, 2 quartos, living, cozinha, banheiro, dep. de empregada, garagem, área de serviço, TELEFONE.
- AV. HERCÍLIO LUZ, 60 - Apto. 201, 2 quartos, living, sala, cozinha, banheiro, dep. empregada, área de serviço.
- SALAS E CONJUNTOS**
- ED. ASS. CATARINENSE DE MEDICINA - Rua Jerônimo Coelho - conj. 41 - duas salas; instalações sanitárias-completas; área útil: 25m2.
- ED. ASS. CATARINENSE DE MEDICINA - Rua Jerônimo Coelho - conj. 44, contendo duas salas, mais inst. sanit. completas; área útil: 25m2.
- RUA JOÃO PINTO, 15 - prédio c/ampla loja (95m2), c/inst. sanit. completas; mais um pav. c/95m2, mais inst. sanit.
- ED. VISC. OURO PRETO - Rua Visc. Ouro Preto - sala 3; primeira locação; inst. sanitárias completas.
- ED. VISC. OURO PRETO - Rua Visc. Ouro Preto - sala 4; primeira-locação; inst. sanitárias completas.
- ED. FLORENCIO COSTA - Rua Felipe Schmidt - conjunto 203; área de 35m2; divisórias; inst. sanit. completas.
- ED. MARAN - Rua Tte. Silveira - sala 6; localizada no 2o. andar; área útil: 25m2.
- RUA SETE DE SETEMBRO, 16 - sala 5 - conjunto de frente c/área de 20m2; ótima localização comercial.
- PRAÇA XV, ESQ. FELIPE SCHMIDT - dois amplos pavimentos próprios p/escritório, comercial; melhor ponto da cidade.
- LOJAS**
- ED. ALLIANÇA - Rua Felipe Schmidt - ótima loja térrea c/250m2, mais sobre-loja, área sub-solo; própria p/grande loja comercial.
- ED. JAYME LINHARES - Rua Vidal Ramos - loja 2 e 9; primeira locação; inst. sanit. completas.

COBRASE - ESCRITÓRIO JURÍDICO DE COBRANÇAS

Dr. Aliatar Farias de Medeiros
Advogado Responsável
OAB/SC 1.956 - CPF 070.287.769

Rua Felipe Schmidt, 27 - Edf. Dias Velho - 2o. andar - conj. 214 - Telefone 22-1354 - Florianópolis - Santa Catarina.

EDIFÍCIO CENTRAL DESOCUPADO

Vende-se imóvel com três pavimentos, área de 1.400m2, frente para as ruas Saldanha Marinho, Tiradentes e João Pinto. Localizado a 50 metros da praça XV de Novembro. Entrega imediata. Tratar: fones 22-0192 e 22-1392.

ESCRITÓRIO DE CONTABILIDADE

Escritas fiscais e contábeis
Contratos, distratos e alterações
Requerimentos e emplacements
ICM e Imposto de Renda

IOLANDO E. RODRIGUES

Assessoria Jurídica: Drs. Eimard Pires e Milton P. Borges Leal
Praça Paulo Schlemper, 1 - 1o. andar - Estreito.



CORRETORES

A CIESA está recrutando corretores de imóveis para admissão imediata. Se você sabe vender, procure o ITAG - Instituto Técnico de Administração e Gerência, à rua Visconde de Ouro Preto, 89, das 13 às 18 horas de segunda a sexta-feira e se candidate a uma vaga na equipe da Ciesa. Ela só exige maiores de 21 anos, com disponibilidade total de tempo e segundo ciclo completo. Mas oferece bom salário, compatível com a capacidade, excelente ambiente de trabalho e treinamento periódico com técnicas atualizadas de venda.

OBS.: Os interessados serão selecionados e depois treinados pelo ITAG.

CIESA - COMÉRCIO E ADMINISTRAÇÃO DE IMÓVEIS LTDA.
Creci 13

IMOBILIÁRIA NOSSA SENHORA DE FÁTIMA LTDA.

Rua Fernando Machado, 35 - Fpolis
CRECI 371 NOVO TELEFONE 22-4837

- TERRENOS, SÍTOS, CHÁCARAS, ETC A VENDA AV. IVO SILVEIRA - área 18,00m2 - linda vista panorâmica - próxima CASA DA AMIZADE - Estreito - 96m de frente p/Avenida - Cr\$ 250.000,00
- COQUEIROS - terreno 18x24m - R. Senador Milton Campos - todo plano - Cr\$ 130.000,00
- COQUEIROS - Rua João Alcântara Cunha, mede 10x23 - Cr\$ 50.000,00 a combinar.
- COQUEIROS - Rua Antonia Alves - lindo lote 18x29,50m (531m2) - Cr\$ 150.000,00
- COQUEIROS - Abrahão - Rua Rosinha Campos, 15x20m (300m2) - Cr\$ 55.000,00 a combinar.
- R. CAP. ROMUALDO DE BARROS - terreno 29,00mx95m - lindo lote - Cr\$ 450.000,00 a combinar.
- R. JERONIMO JOSÉ DIAS - lindo lote 11,00m de frente p/o asfalto e 11m, p/o mar (passagem futura avenida beira mar sul - Cr\$ 40.000,00 a combinar.
- BARREIROS - terreno área 22.500m2 - frente c/estrada municipal e fundos p/o mar com 90m de praia (todo plano) - Cr\$ 800.000,00
- VARGEM PEQUENA - terreno 27x200m a 100m do asfalto (4.200m2) - Cr\$ 35.000,00 a combinar.
- TRINDADE - área 2.800m2 - próximo Faculdade Engenharia c/3 casas de madeira habitável Cr\$ 450.000,00 - s/ as casas Cr\$ 380.000,00
- CASAS, APARTAMENTOS, ETC À VENDA
- R. DEMÉTRIO RIBEIRO, 38 ESQ. JAIRO: CALLADO - linda residência c/2 pavimentos - 5 quartos, 3 salas, garagem e estacionamento, dep. empregada, etc. - desocupação imediata - Cr\$ 900.000,00
- CENTRO - apartamento desocupado - R. Arno Hoeschel - Ed. S. Francisco - apto. 107 - Cr\$ 60.000,00 a combinar e transfere o saldo BNH.
- CENTRO - R. Fernando Machado, 63 - c/6 quartos, 2 banheiros e demais dep. - garagem - Cr\$ 530.000,00 - aceita imóvel menor porte.
- COQUEIROS - Rua 14 de Julho - 595 - casa c/2 quartos, terreno 19m de frente - Cr\$ 90.000,00 a combinar.
- CONJUNTO MAX SCHRAMM - casa c/3 quartos, 2 banheiros - Cr\$ 160.000,00 c/Cr\$ 30.000,00 de entrada.
- R. JUVENCIO COSTA, 16 - Trindade - casa c/5 quartos, 2 banheiros e demais dep. - Cr\$ 380.000,00, sendo Cr\$ 100.000,00 de entrada (a combinar) e transfere saldo BNH.

COMUNICADO

Santa Helena - Construções e Empreendimentos Imobiliários Ltda., comunica à praça que o Sr. João Emerson Martins dos Santos, a partir desta data não faz mais parte do nosso quadro de funcionários.

A VENDEDORA DE APARTAMENTOS EM FLORIANÓPOLIS

VENDEMOS

- CANASVIEIRAS - dois terrenos em Canasvieiras com uma área de 768,00m2.
- CACHOEIRA DO BOM JESUS - um terreno com uma área de 1.370,11m2.
- INGLESES - uma área de terra medindo 36.800m2.
- PRAIA BRABA - perto dos Ingleses, uma área de terra medindo 16.400m2.
- ITAGUAÇU - um apto. no Edf. Itapoã c/3 quartos, copa-cozinha, sala, banheiro, dep. de empregada, área de serviço, garagem.
- CENTRO - um apto. com 1 (suite) 2 quartos, sala, cozinha, banheiro, área de serviço, dep. de empregada, todo acarpeta-do, cortinado, armário embutido.
- CENTRO - rua Almirante Lamego - Edf. MARTINHO CALLADO, apto. com 195m2 e fino acabamento. Todas as dependências necessárias. Preço por metro quadrado o mais barato da Capital.
- CENTRO - rua Esteves Júnior, 1 em construção, o Edf. que igual no Centro não há, entrega em março. Todas as dependências necessárias e mais salão de festas no térreo. Veja a obra e depois venha reservar sua unidade no Edf. Des. Medeiros Filho.
- ESTREITO - apto. com 2 e 3 quartos, com todas as dependências necessárias em construção com entrega em março - 76.

IMOBILIÁRIA PREDIBENS LTDA
Av. Rio Branco, 142 - Fones 22-0299 e 22-4379
CRECI - 25

A. GONZAGA



A. GONZAGA S.A. MERCADO IMOBILIÁRIO

CRECI Nº 1

A. GONZAGA

11a. Região

CENTRO

APARTAMENTO SITUADO EM EDIFÍCIO NOVO, DESOCUPADO, CENTRAL, CONTENDO 2 DORMITÓRIOS, LIVING, BANHEIRO SOCIAL, COZINHA, ÁREA DE SERVIÇO E DEPENDÊNCIA COMPLETA DE EMPREGADA.

APARTAMENTO DESOCUPADO COM GARAGEM E DEPENDÊNCIA DE EMPREGADA, 2 DORMITÓRIOS, LIVING, BANHEIRO SOCIAL, COZINHA, ÁREA DE SERVIÇO.

APARTAMENTO, CONTENDO LIVING, DOIS DORMITÓRIOS, COZINHA, COPA, BANHEIRO SOCIAL, ÁREA DE SERVIÇO E DEPENDÊNCIA DE EMPREGADA. 106,00m2. CENTRAL.

apartamento com 2 quartos, living, cozinha, banheiro, dependência completa de empregada e garagem. Entrega dentro de poucos dias. Área: 135,30m2.

APARTAMENTO NOVO, ENTREGA IMEDIATA, CONTENDO LIVING, QUARTO, COZINHA E BANHEIRO. ÓTIMO PREÇO. NEGÓCIO URGENTE.

- APARTAMENTO EM EDIFÍCIO BEM SITUADO, CENTRAL, ENTREGA EM POUCO TEMPO. UMA PEQUENA ENTRADA E TRANSFERÊNCIA DO SALDO.

LINDO APARTAMENTO SITUADO EM EDIFÍCIO NOVO, CENTRAL, CONTENDO O SEGUINTE: 3 DORMITÓRIOS, BANHEIRO SOCIAL, COPA, COZINHA, ÁREA DE SERVIÇO E DEPENDÊNCIA COMPLETA DE EMPREGADA. FICAM AS CORTINAS, LUSTRES, PRATELEIRAS NO LIVING E ARMÁRIOS EMBUTIDOS NOS DORMITÓRIOS. TELEFONE A COMBINAR. Cr\$ 375.000,00.

LINDO APARTAMENTO, ENTREGUE HA POUCOS DIAS, COM ÁREA DE 181,00m2, CONTENDO OS SEGUINTE COMODOS: 1 SUITE, 3 QUARTOS, LIVING, 1 BANHEIRO SOCIAL, COZINHA, ÁREA DE SERVIÇO, DEPENDÊNCIA COMPLETA DE EMPREGADA, GARAGEM, CARPETADO, ARMÁRIOS EMBUTIDOS NOS 3 QUARTOS, AR CONDICIONADO, INTERFONE.

APARTAMENTO EM EDIFÍCIO NOVO, 2o. ANDAR, ÁREA DE 135,00m2, CONTENDO OS SEGUINTE COMODOS: 2 DORMITÓRIOS, LIVING, BANHEIRO SOCIAL, COZINHA, ÁREA DE SERVIÇO, DEPENDÊNCIA COMPLETA DE EMPREGADA E GARAGEM.

APARTAMENTO NOVO, COM 2 DORMITÓRIOS, LIVING, BANHEIRO SOCIAL, COZINHA E ÁREA DE SERVIÇO. EDIFÍCIO CENTRAL. NEGÓCIO URGENTE.

APARTAMENTO EM EDIFÍCIO CENTRAL, 5o. ANDAR, TENDO LIVING, QUARTO, BANHEIRO SOCIAL, COZINHA, DEPENDÊNCIA DE EMPREGADA E ÁREA DE SERVIÇO. Cr\$ 130.000,00.

APARTAMENTO COM ÁREA DE 100,00m2 CONTENDO 2 DORMITÓRIOS, LIVING, COZINHA, BANHEIRO SOCIAL E DEPENDÊNCIA COMPLETA DE EMPREGADA. ENTREGA DENTRO DE 15 DIAS.

LOJA MUITO BEM SITUADA, ÁREA: 40,00m2. PREÇO: Cr\$ 180.000,00. ALUGADA. ENTREGA EM POUCO TEMPO.

JURERÉ

TERRENO, SITUADO NA QUADRA 11, LOTE No. 11, MEDINDO 15,00m. DE FRENTE POR 30,00m. DE FUNDOS.

BARRA DA LAGOA

BOA CASA MISTA. CONTENDO LIVING, 3 DORMITÓRIOS, COZINHA E BANHEIRO. Cr\$ 45.000,00.

Rua Arcepreste Paiva, 11

COQUEIROS

LINDO TERRENO SITUADO NO JARDIM ITAGUAÇU, COM ÁREA DE 428,00 m2. ÓTIMO PREÇO.

TERRENO SITUADO NA PRAIA DA SAUDADE, MEDINDO 18,00m DE FRENTE POR 20,00m DE FUNDOS.

LAGOA DA CONCEIÇÃO

Vários lotes de terreno na Lagoa da Conceição, com área de 720,00 e 756,00 m2, financiados.

CASA MISTA, BEM SITUADA, 2 PAVIMENTOS, TRÊS DORMITÓRIOS, SALA, COZINHA, BANHEIRO, ÁREA DE SERVIÇO E GARAGEM. Cr\$ 110.000,00.

J. ATLÂNTICO

JARDIM ATLÂNTICO - CASA DE ALVENARIA, NOVA, COM ÁREA DE 173,00m2, SITUADA EM TERRENO DE 517,50m2, COM OS SEGUINTE COMODOS: 4 DORMITÓRIOS, LIVING, DOIS BANHEIROS, DESPESA, GARAGEM E DEPENDÊNCIA DE EMPREGADA.

ESTREITO

LINDO APARTAMENTO, SITUADO NO ESTREITO, CONTENDO AS SEGUINTE DEPENDÊNCIAS: DOIS DORMITÓRIOS, LIVING, 2 BANHEIROS, COZINHA, ÁREA DE SERVIÇO.

CASA MISTA, CONTENDO 3 DORMITÓRIOS, SALA, COZINHA, BANHEIRO E PORÃO. DOIS ARMÁRIOS EMBUTIDOS. ÁREA: 95,00m2. TERRENO 300,00m2. - Cr\$ 80.000,00.

CASA DE ALVENARIA BEM SITUADA, COM OS SEGUINTE COMODOS: 2 DORMITÓRIOS, LIVING, COZINHA, BANHEIRO SOCIAL E ÁREA DE SERVIÇO. Cr\$ 150.000,00.

OFERTA ESPECIAL

APARTAMENTO EM EDIFÍCIO CENTRAL, 1o. ANDAR, DE FRENTE, COM AS SEGUINTE DEPENDÊNCIAS: LIVING, 3 DORMITÓRIOS, BANHEIRO SOCIAL, COZINHA, ÁREA DE SERVIÇO E DEPENDÊNCIA DE EMPREGADA. GARAGEM.

PLANTÃO PERMANENTE
DE 2a. A SÁBADO, DAS 8:00 ÀS 22:00 HORAS.

BAIRRO SÃO JOÃO - BOA CASA DE MADEIRA, COM 3 QUARTOS, SALA, COZINHA; BANHEIRO (ALVENARIA) ÁREA DE SERVIÇO, CONSTRUÍDA HA POUCO TEMPO, RUA CALÇADA. TODA MURADA. Cr\$ 99.000,00

AGRÔNOMICA

TERRENO, COM 14,00m. DE FRENTE POR 30,00m. DE FUNDOS. ÓTIMO PREÇO.

CAPOEIRAS

CASA DE ALVENARIA, NOVA DESOCUPADA, CONTENDO 3 QUARTOS, LIVING, BANHEIRO SOCIAL, COZINHA E PORÃO. ÓTIMO PREÇO.

LINDO TERRENO DE ESQUINA. ÁREA: 900,00m2. ÓTIMO PREÇO.

A. GONZAGA

A. GONZAGA

A. GONZAGA

A. GONZAGA

A. GONZAGA

A. GONZAGA

Amari REVENDEDOR AUTORIZADO
PEÇAS E VEÍCULOS LTDA.

Kombi - Amarelo	1974
Chevette - Vermelho Fórmula	1974
1500 - Marrom	1974
1300 - Amarelo Imperial	1975
Belina - Marrom	1975
Kombi - Verde	1973
TL - Verde Guarujá	1972
1500 - Azul Pavão	1972
1500 - Azul	1971
1500 - Azul Diamante	1971

POSSUÍMOS TODA A LINHA VW À DISPOSIÇÃO

POSSUÍMOS TODA A LINHA VW 1975 EM EXPOSIÇÃO
VEÍCULOS USADOS DE QUALQUER MARCA.
R. GASPAR DUTRA - 90 ESTREITO
Fone: 44-0522.
Florianópolis.

BEIRA MAR
COMERCIAL BEIRA MAR VEÍCULOS REPRESENTAÇÕES LTDA

Av. Rubens de Arruda - Amos (Beira Mar Norte), 210
FONE - 22-5757

Volkswagen 1300 - Laranja Outono	1975
Volkswagen 1500 - Bege Alabastro	1975
Volkswagen 1500 - Azul Diamante	1971
Volkswagen Brasília - Vermelho	1974
Volkswagen Brasília - Ocre	1974
Dodge 1800 - Branco	1974
Corcel Cupê - Vermelho c/vinil	1972
Corcel Cupê - Amarelo	1972
Corcel - Bege Terra	1970
Corcel - Bege Terra	1969
Opala - Cinza Prata	1971
Variant - Bege Claro	1970

CARIONI COM. AUTOMÓVEIS LTDA.
Av. Rio Branco, 53

Fones: 22-6591 e 22-1042 (a ser ligado)

1 - Corcel Luxo Cupê	72
1 - Dodge 1800	73
1 - Opala Luxo	70
1 - Doginho super equipado	75
1 - Karman-Guia	71
1 - Volks 1500	73
1 - Chevette Branco OK	76

JENDIROBA
AUTOMÓVEIS LTDA.

CHEVROLET CARAVAN OK VÁRIAS CORES	1975
CHEVROLET OPALA CUPÊ OK VÁRIAS CORES	1975
CHEVROLET OPALA QUATRO PORTAS OK	1975
CHEVETTE OK VÁRIAS CORES	1975
DODGE 1800 OK VÁRIAS CORES	1975
DODGE PERSONALIZADO NOVO LANÇAMENTO	1975
CORCEL LUXO OK VÁRIAS CORES	1975
MAVERICK OK SUPER LUXO	1975
MAVERICK	1974
PASSAT OK	1975
SEDAN 1300 OK	1975
KOMBI OK	1975
SP-2	1974
VOLKS 1500	1973

RUA: ALMIRANTE LAMEGO 170, e JOAO PINTO ESQUINA SALDANHA MARINHO - FONES: 22-0192 - 22-1392 e 22-2952

C. RAMOS S.A.

O mais antigo revendedor autorizado Volkswagen de Florianópolis, lhe dá a certeza da melhor compra e a tranquilidade da melhor assistência técnica.
PABX: 44-26-11 - 44-24-01 - 44-22-01 - 44-20-01

C. RAMOS S.A. ENTENDE DE VOLKSWAGEN
"MANTEMOS EM ESTOQUE TODA LINHA DE VOLKSWAGEN OK"

VEÍCULOS USADOS:

TIPO:	COR:	ANO:
1500	Branco Lotus	1971
1.500	Amarelo Cajú	1973
1.500	Azul Safira	1974
1300	Azul Caçapa	1974
SP-2	Verde Hippie	1973
Variant	Marrom Caravelle	1974

Dispomos de motores 1300, 1500 e 1600 novos ou reconicionados à base de troca

GATÃO AUTOMOVEIS
Francisco Tolentino, 13 - TELEFONE 22-2980

Brasília Laranja	75
Volks Azul Safira - 1.500	74
Volks Vermelho - 1.500	74
Volks Azul - 1.500	72
Corcel Std Vermelho Jambo	74

DIPRONAL / Distribuidora de Produtos Nacionais Ltda.

DEPARTAMENTO DE CARRROS USADOS

Galáxia LTD - Branco	74
Galáxia 500 - Marrom	71
Galáxia LTD - Vermelho	69
Corcel Luxo - Branco	74
Corcel Luxo - Vermelho	74
Maverick GT - Branco	74
Corcel GT - Amarelo	72
Variant - Branca	72
Variant - Azul	70
Rural - Azul	72
Rural - Azul	70
Pick-Up - Amarela	73
Pick-Up - Laranja	66
Opala Sedan 4 cil. - Laranja	74
Opala Sedan 4 cil. - Vermelho	71

Rua Felipe Schmidt, 60
Fone: 22 - 3321 e 22 - 2197

EIMARD PIRES MILTON BORGES LEAL - ADVOGADOS-
Cobranças, administração de Imóveis. Causas trabalhistas e criminais
Pça. Paulo Schlemper, n. 1 - 1o. andar - Estreito - Florianópolis - SC.

Dra. Maria Carmem dos Santos Berber - Dermatologista -
Atende diariamente das 14 às 18 horas.
Rua Mal. Deodoro, 15 - sala 202 - Fone 4138
Florianópolis - SC

DR. OSVALDO VIEIRA DR. PAULO MOTTA
Clínica e Cirurgia do APARELHO-GENITO-URI-NÁRIO.
CONSULTAS DIARIAMENTE
Consultório: Av. Othon Gama D'Eça, 153 - conjunto 31. fones: 22-1523 e 22-1633
Credenciados pela MEDSAN, SASSE E COOP. DOS RODOVIÁRIOS.

SAVAS APOSTOLO PITSICA
CLÍNICA DE SENHORAS
ED. CEISA 404/05 - FELIPE SCHMIDT
Tel. 22.4838 - horário 14 às 20 horas

Dra. MOEMA DESJARDINS
Ginecologista e Obstetra
Consultas das 15 às 19 horas, no Edifício CEISA, rua Jerônimo Coelho, 14, esquina Felipe Schmidt, 8o. andar, conjuntos 801 e 802 - fone 22-0471. (residência fones: 22-2018 e 22-5481) - Florianópolis.

DR. JORGE LUIZ JORGE
GASTROENTEROLOGIA
ENDOSCOPIA DIGESTIVA ALTA
ESÔFAGO - GASTRO - DUODENOSCOPIA
Cons: Rua Deodoro, 22 - s/33 - 3o. andar
Fone: 22-6677

DEPARTAMENTO CENTRAL DE COMPRAS TOMADA DE PREÇOS No. 75-1239
AVISO
O DEPARTAMENTO CENTRAL DE COMPRAS torna público, para conhecimento dos interessados, que receberá propostas de firmas habilitadas preliminarmente, nos termos do Decreto GE. 8.755 de 15.12.69, até as 15 horas do dia 10 de outubro de 1975, para o fornecimento de "MATERIAL DE EXPEDIENTE".
O Edital encontra-se afixado na sede do DEPARTAMENTO CENTRAL DE COMPRAS, à Avenida Mauro Ramos no. 212, em Florianópolis, Estado de Santa Catarina, onde serão prestados os esclarecimentos necessários e fornecidas cópias de Edital.
Florianópolis, em 25 de setembro de 1975.
JOÃO JORGE DE LIMA
Diretor Geral

DEPARTAMENTO CENTRAL DE COMPRAS TOMADA DE PREÇOS No. 75-1236
AVISO
O DEPARTAMENTO CENTRAL DE COMPRAS torna público, para conhecimento dos interessados, que receberá propostas de firmas habilitadas preliminarmente, nos termos do Decreto GE. 8.755 de 15.12.69, até as 15 horas do dia 13 de outubro de 1975, para o fornecimento de "CALÇADOS".
O Edital encontra-se afixado na sede do DEPARTAMENTO CENTRAL DE COMPRAS, à Avenida Mauro Ramos no. 212, em Florianópolis, Estado de Santa Catarina, onde serão prestados os esclarecimentos necessários e fornecidas cópias de Edital.
Florianópolis, em 25 de setembro de 1975.
JOÃO JORGE DE LIMA
Diretor Geral

DEPARTAMENTO CENTRAL DE COMPRAS TOMADA DE PREÇOS No. 75-1242
AVISO
O DEPARTAMENTO CENTRAL DE COMPRAS torna público, para conhecimento dos interessados, que receberá propostas de firmas habilitadas preliminarmente, nos termos do Decreto GE. 8.755 de 15.12.69, até as 15 horas do dia 13 de outubro de 1975, para o fornecimento de "PAPÉIS EM GERAL".
O Edital encontra-se afixado na sede do DEPARTAMENTO CENTRAL DE COMPRAS, à Avenida Mauro Ramos no. 212, em Florianópolis, Estado de Santa Catarina, onde serão prestados os esclarecimentos necessários e fornecidas cópias de Edital.
Florianópolis, em 25 de setembro de 1975.
JOÃO JORGE DE LIMA
Diretor Geral

DEPARTAMENTO CENTRAL DE COMPRAS TOMADA DE PREÇOS No. 75-1238
AVISO
O DEPARTAMENTO CENTRAL DE COMPRAS torna público, para conhecimento dos interessados, que receberá propostas de firmas habilitadas preliminarmente, nos termos do Decreto GE. 8.755 de 15.12.69, até as 15 horas do dia 07 de outubro de 1975, para o fornecimento de "MATERIAL DE COPA, MESA E COZINHA".
O Edital encontra-se afixado na sede do DEPARTAMENTO CENTRAL DE COMPRAS, à Avenida Mauro Ramos no. 212, em Florianópolis, Estado de Santa Catarina, onde serão prestados os esclarecimentos necessários e fornecidas cópias de Edital.
Florianópolis, em 25 de setembro de 1975.
JOÃO JORGE DE LIMA
Diretor Geral

ORAÇÃO AO DIVINO ESPÍRITO SANTO
Espírito Santo, você que me esclarece tudo, que ilumina todos os caminhos para que eu atinja o meu ideal. Você que me dá o dom divino de perdoar e esquecer o mal que me fazem e que todos os instantes de minha vida está comigo, eu quero neste curto diálogo agradecer-lhe por tudo, e confirmar mais uma vez que eu nunca quero me separar de você, por maior que seja a ilusão material, não será o mínimo de vontade que sinto de um dia estar com você e todos os meus irmãos na glória perpétua. Obrigado mais uma vez. Por duas (2) graças alcançadas.
(A pessoa deverá fazer esta oração 3 dias seguidos, sem dizer o pedido, sendo que dentro destes três dias será alcançada a graça, por mais difícil que seja, publicando assim que recebê-la). (Z.S.S.)

CERTIFICADO EXTRAVIADO
Foi extraviado o certificado de propriedade do veículo marca Ford-Maverick, motor 020633, no. do certificado 401909, placa GO-0111, ano 74, chassis LB5CPL24777, pertencente ao Sr. Mauro Domingos Duarte.

DECLARAÇÃO
Meller e Cia. Ltda. declara que extraviou o Certificado de Propriedade de s/veículo marca Dodge Dart, ano/73, cor azul guaíba, Chassis no. C-052609, Placas CR-5333.
Criciúma-SC, 25/09/75

CASA 3 QUARTOS
NA RUA PAULA RAMOS, BAIRRO DE COQUEIROS, CONTENDO 3 QUARTOS, SALA, COZINHA, BANHEIRO, ÁREA DE SERVIÇO, GARAGEM FECHADA E LAVANDERIA.
TODA CARPETADA, ARMÁRIO DE FÓRMICA NA COZINHA E BOX DE ACRÍLICO NO BANHEIRO. AZULEJOS DECORADOS.
PREÇO CR\$ 280.000,00
TRATAR NA RUA FELIPE SCHMIDT No. 27, EDIFÍCIO DIAS VELHO, SOBRE LOJA SALAS 15/16/17 OU PELO TELEFONE 22-3537 - REGIS IMÓVEIS - CRECI No. 58.

APTO. 3 QUARTOS + ESCRITÓRIO
NO 1o. ANDAR DO EDIFÍCIO FLAMBOYANT, COM ARMÁRIOS EMBUTIDOS EM TODOS OS QUARTOS, INCLUSIVE NO ESCRITÓRIO E NA DEPENDÊNCIA DE EMPREGADA. LIVING, VESTÍBULO E SALA DE JANTAR. EXCELENTE ÁREA DE SERVIÇO FECHADA.
PREÇO CR\$ 637.000,00
TRATAR NA RUA FELIPE SCHMIDT No. 27, EDIFÍCIO DIAS VELHO, SOBRELOJA SALAS 15/16/17 OU PELO TELEFONE 223537 - REGIS IMÓVEIS - CRECI No. 58.

CASA CENTRAL 212m2
NA RUA SILVEIRA DE SOUZA, CONTENDO 2 PAVIMENTOS, NO TÉRREO - ESCRITÓRIO, SALA DE TELEVISÃO, SALA DE JANTAR, LAVABO, COZINHA, DEPENDÊNCIA DE EMPREGADA, DEPÓSITO E GARAGEM. NO PAVIMENTO SUPERIOR - 4 QUARTOS, BANHEIRO, SALETA; (3 armários embutidos).
PREÇO CR\$ 500.000,00
TRATAR NA RUA FELIPE SCHMIDT No. 27, EDIFÍCIO DIAS VELHO, SOBRELOJA SALAS 15/16/17 OU PELO TELEFONE 22-3537 - REGIS IMÓVEIS - CRECI No. 58.

TELEFONE
Vende-se telefone comercial e residencial, no Estreito. Tratar: fone 22-3868

JOWI EMPREENDIMENTOS S.A.
CONSTRUÇÃO CIVIL, COMPRA E VENDA DE IMÓVEIS
AVENIDA IVO SILVEIRA, 4.501 - Fones: 44-1902 - 44-0302
V.Sa. DESEJA COMPRAR OU VENDER SEU IMÓVEL? PROCURE-NOS. PAGAMOS À VISTA. Creci 17

CANASVIEIRAS - LOTES
Vende-se zona nobre. Tratar: com o Sr. Heitor Bitencourt. Rua Marechal Gama D'Eça, 144 - fone 22-2753.

AGRONÔMICA
Vendo residência de alto padrão.
Suite + dois dormitórios, grande living, cozinha americana, dependências de empregada, garagem, jardim com magnífica vista panorâmica, para a baía Norte. Armários embutidos, aquecimento central etc.
Tratar rua Angelo Laporta, 7 - Tels: - 22-4075 ou 22-4190, inclusive aos domingos e mesmo à noite.
CRECI-374 - XI Região.

CÃES DE RAÇA
A SANAGRO necessita de 3 cães machos de raça Pastor Alemão, sem pedigree, para atender a clientes. Venda seu cão com ou sem pedigree através da SANAGRO; Av. Ivo Silveira, 3249 - Capoeiras - Aberta diariamente até as 20 horas. Estacionamento.

ARTIGOS PARA CÃES
Guia de lona oficial nacional e importada, enforcadores de: garra, corrente, ELLO, importados da Alemanha. Guias de correntes, feltros e couro. Escovas, pentes, shampoos, talcos, sabonetes, etc. Vacinação. SANAGRO LTDA - Av. Ivo Silveira, 3289 - Capoeiras. Aberta diariamente até as 20 horas - Estacionamento.

JATO DE AREIA
Fundição Sapé S/A
Max Schramm 1279
Estreito - Florianópolis

ALUGA-SE SALA
Com 200m2, três escritórios independentes. Rua Francisco Tolentino, 1. Tratar fone 22-2340

TELEFONES
Vende-se 2 telefones: um residencial e um comercial no centro. Tratar: fone 22-1295.

QUARTO
Alugo para moça. Tratar: na rua João Pinto no. 1 - Ed. Banco Sul Brasileiro - apto 804.

MONTIENE
Montepio Nacional dos Trabalhadores na Indústria da Energia Elétrica
Vitorioso no Rio de Janeiro, São Paulo, Brasília e em outros Estados, é lançado agora em Santa Catarina. Ne cessitamos Agentes Autônomos para todo o Estado. Ambos os sexos, com ou sem experiência. Ótimas comissões e prêmios de incentivo. Os interessados deverão se apresentar, de 2a. feira a sábado, das 14 às 19 horas, munidos de documentos, na Rua Marechal Deodoro, No. 103 - 1o. andar - Tubarão.

G.H. IMÓVEIS LTDA.
Praça Pereira Oliveira - Ed. Visconde de Ouro Preto - Sobre Loja no. 6
CRECI-63 - Fone 22-5495 - Fpolis - Sta. Catarina
VENDE-SE

CASAS
Casa de Alvenaria - Jardim Santa Mônica
Com: Hall de entrada, living, sala de jantar, 3 dormitórios, copa-cozinha, banheiro social, despensa, área de serviço, garagem e quintal. Ref. 001.
Casa de Alvenaria - Rua José da Costa Vaz - Praia Comprida
Com: 3 quartos, sala, copa, cozinha, banheiro, dependência de empregada completa, churrasqueira, garagem, telefone e armários embutidos na cozinha.
Casa de Alvenaria em Coqueiros
Térreo: sala de entrada, sala de jantar, escritório, copa, cozinha, 2 quartos, sendo 1 do casal com suite, dependência de empregada completa, churrasqueira, fogão à lenha, área de serviço, garagem para 2 carros.
Andar superior: 3 quartos, sendo 1 com banheiro privativo e armários embutidos. Ref. 003
Casa de Alvenaria - Rua Marques de Carvalho - Coqueiros.
Com: living, sala de estar, sala de jantar, lavabo, copa-cozinha, biblioteca, hall de entrada, terraço, dependência de empregada completa, churrasqueira, lavanderia, garagem para 3 carros.
Andar Superior - 5 quartos, 3 banheiros, 3 terraços. Ref. 005
APARTAMENTO - CENTRO
Com: Living, lavabo, 3 dormitórios, 2 banheiros s/1 privado do casal, copa-cozinha, sacada, dependência de empregada completa, gás central, cozinha e banheiros com azulejos decorados até o teto, garagem. Ref. 001.
ALUGA-SE
APARTAMENTO - Beira Mar Norte - Ed. Anna Teresia - 3o. andar
Com: Living, 3 dormitórios, cozinha, banheiro social, banheiro privativo do casal, área de serviço, dependência completa de empregada, garagem telefone, inter-fone, aquecedor d'água, 2 elevadores, sendo um social e 1 de serviço, salão de festa.

MÓVEIS SILVA - IND. & COM.
Rua Gal. Gaspar Dutra, 650 - Estreito - Florianópolis-SC
Fone: 44-0099 - 44-0080
VENDEDO TUDO A PREÇO DE FÁBRICA

- DESPACHANTE SONAGLIO - HERMINIO SONAGLIO & CIA. LTDA.
R. CEL. PEDRO DEMORO, 2157 - ESTREITO
AO LADO DO DETRAN
encaminhamos carteira de motorista, identidade, passaporte, regs. no DNER, imposto sindical, atestados, certidões, fotocópias, fotografias, seguros total, incêndio e obrigatório, pastificações, instruções teóricas, EMLPACAMENTOS, etc.
RAPIDEZ E EFICIÊNCIA.

ATENÇÃO VENDEDORAS
Precisamos para venda de perfumes e cosméticos.
Representamos 3 fábricas de São Paulo com exclusividade. Admitimos vendedoras para a capital e supervisoras para o interior. Se você é vendedora ou deseja ser, venha falar conosco. Pagamos 30% de comissão. Entrevista com o Sr. Maia na rua Felipe Schmidt, 58 - 2o. andar conj. 202 - das 9 às 11 horas e das 14 às 17 horas.

VENDE-SE SOFISTICADO ESCRITÓRIO
Cr\$ 45.000,00
Ocupando todo o 1o. andar de um sobrado do centro da cidade. Com oito peças, todas sintekadas e enortinadas, móveis jacarandá, maquinário e confortáveis estofados e poltronas giratórias. Locação por 14 meses a reduzido custo.
Tratar: rua Felipe Schmidt, no. 39-A - 1o. andar.

Procura-se CASA OU APARTAMENTO (MOBILIADO)
Um casal americano, professor recém-contratado pela UFSC, procura casa ou apartamento mobiliado.
Horário comercial: Telefonar para: 22-6922 - UFSC - ramal 126 (Departamento de Física).
Fora do Horário Comercial: Telefonar para 22-4565 ou 22-0189.

URGENTE
Vende-se um apartamento no Ed. Kokeiros, de frente para o mar. Com 2 quartos, garagem e dependência completa para empregada. Tratar: na rua Conselheiro Mafra, 67.

CASAS
Precisamos de casas no ESTREITO ou em CAPOEIRAS, para venda no valor até Cr\$ 200.000,00.
TRATAR: Na EXA - Assessoria Imobiliária Ltda. Av. Rio Branco, 175 - Fone: 22-45-50 C/ o Sr. Sérgio.

TERRENO
Vendo com 6000m2, com 45m de frente à rua Antonio Edu Vieira no. 77 - Saco dos Limões. Tratar no local.

J.J. PUSCH ARQUITETOS
Rua Anita Garibaldi, 19 C.J.302 Fone 22-0455

Aspectos formais na poesia de Lindolf Bell

Nereu Corrêa

Incorporação (Edições Quiron, S.P., 1974), é o título do volume em que Lindolf Bell reuniu as suas poesias e alguns manifestos em que nos transmite os resultados da sua experiência nos planos existencial e lírico, ou seja, como ele próprio o diz, a experiência do poeta-concretista. Abrangendo poemas de várias épocas (de 1962 a 1973), esse livro, sobre ser o resultado de um longo processo de decantação a que submeteu os seus trabalhos (quase todos reelaborados), tem o mérito de nos oferecer uma visão global da obra de uma das vozes mais expressivas da poesia brasileira destes últimos anos.

Antes de qualquer sondagem no território lírico do poeta catarinense, procurarei responder, primeiro, a esta indagação que não me parece de todo impertinente: será Lindolf Bell um poeta concretista? Se tomarmos a palavra na sua especialidade, não tenho dúvidas em responder pela negativa.

O Concretismo passou como passaram todos os movimentos literários, uns mais de pressão, tardados pelas inconsciências do posto, outros perorando o seu domínio por força de uma ação mais profunda na ordem axiológica do fenómeno literário. Mas tanto uns como outros, mesmo depois de concluído o seu ciclo histórico e esgotados nas suas possibilidades criadoras, continuam produzindo os seus frutos ao longo do tempo, através daqueles valores que lograram sobreviver às contingências variáveis da época e evoluíram daconicamente, incorporados a outras formas na gama inesgotável de que se tece e entretece a linguagem literária.

Embora ainda seja muito cedo para avaliarmos na extensão desse fenómeno em relação ao Concretismo, já podemos notar, todavia, sinais evidentes desse processo de assimilação em textos de poetas não concretistas. Do movimento nascido nas páginas da revista *Neogramas*, na década de 50, certamente pouco coisa resta. Seria injusto, porém ignorar a influência que ele continua exercendo na técnica de manipulação da palavra como objeto, principalmente em relação ao aproveitamento dos recursos visuais como elemento estrutural do poema e à exploração da palavra através de detectações no seu núcleo.

Dos processos postos em voga pelo Concretismo, quer parecer-me são esses os que tem livre curso na poesia dos bardos modernos. Mesmo alguns poetas antigos, embora sem qualquer compromisso com o movimento, não ficaram imunes às suas experiências. Porém o único que conseguiu transmitir uma mensagem poética através dos processos concretistas foi, sem sombra de dúvidas, Cassiano Ricardo. Os demais não foram além do entretenimento lúdico, do jogo diversionista das composições gráfico-visuais.

Voltando a L.B., eu direi que, a despeito da visível influência da poesia de vanguarda nos trabalhos do autor catarinense, não creio lhe caiba por inteiro o rótulo de poeta concreto, ou qualquer outro rótulo que restrinja o espaço em que se move com absoluta desenvoltura. O que ele soube fazer até agora - e fé-lo com a consciência de um artista que conhece e domina a sua arte - foi aproveitar algumas técnicas da poesia de vanguarda sem comprometer o seu poder de auto-afirmação ou alienar-se sectariamente. Adotando procedimentos concretistas na sua poesia (salvo em uma que outra composição), verificamos que ele não usa a palavra apenas como um fim em si, ou seja a palavra reificada, tão cara aos seguidores dessa corrente. Além dos temas sociais, intuídos com poderosa força comunicativa, e sem nenhum sectarismo ideológico, é fácil sentir, na sua poesia, ao lado das experiências puramente técnicas da palavra, o fremito pessoal, a enação íntima, a viva palpitação que anima cada verso. Nem poderia ser de outra forma. Lindolf Bell, como se sabe, foi o introdutor da chamada "catequese poética", levando a poesia para o ar livre, declamando-a na praça pública, diante de auditórios improvisados. Uma poesia baseada apenas numa linguagem criptográfica não teria condições de chegar ao povo, de comunicar-se oralmente através de recitais

Por isso afirmou ele muito bem em um dos seus manifestos: "A preservação da mensagem do poema foi a preocupação básica, pelo estabelecimento de uma comunicação, mesmo por rejeição". A verdade é que dificilmente poderá haver mensagem sem um mínimo de discurso iluminado pela inteligência e pela razão, mesmo em poesia.

A poética de L.B. já é, pelo tom oralizante e veemente que o autor impõe aos seus versos, um convite à declamação. E um dos elementos que mais contribuem para isso é a figura da repetição. Figura que vamos encontrar nos velhos livros de retórica, desde Aristóteles, e que os poetas jamais deixaram de usar, quer para dar relevo a um sentimento, quer para tornar mais expressiva a estrutura rítmica dos versos.

A *epizeuxis* (como é chamada a figura de repetição pelos manuais de retórica), é, com efeito, um dos recursos mais utilizados por Lindolf Bell. Um estudo dessas minúcias estilísticas encontraria na sua obra o mais rico manancial para um estudo semelhante ao que Gilberto Mendonça Teles dedicou a Carlos Drummond de Andrade, no livro *Drummond - a estética da repetição*. Nesse notável trabalho de análise e exegese de um dos maiores poetas da língua, Mendonça Teles fez aflorar as secretas subtilezas que se escondiam nas duplicações ou triplicações de palavras ou grupo de palavras na imagética drummondiana.

Na poesia de L.B. esse recurso, via de regra, não vai além de mero exercício lúdico, do qual emerge um lirismo teido de imagens acústicas ou de sugestões rítmicas. Como exemplo destaque estes versos do poema "Rua Augusta", onde as palavras encadeadas, a onomatopéia, a aliteração e a paronímia sugerem movimento (o burburinho da rua no primeiro verso), e imagens visuais e auditivas em sarabanda:

Rua Augusta u Augusta: u
Via-Sacra
jaz
bossa
voz
velozzz
zummmssss
um vento
ventou na ladeira.
No poema "Da Lua e da Praça", resalto efeito expressivo e lúdico que o autor procurou extrair da reiteração das palavras no início de cada verso (anáfora): "Nove luas pousaram na praça/Nove luas de terra/Nove luas na praça/Nove luas na praça/Nove luas vivas - nove luas mortas" (...).

Já em "A Paz" a reiteração tem um sentido enfático e irônico. A paz, que está em todas as bocas mas não está no coração, a palavra mais badalada do diálogo político da guerra fria assume aí um tom declamatório, dentro de uma atmosfera de pessimismo e de sarcasmo que atravessa o poema e impregna-lhe os versos:
A homeopática paz
A pádua paz
A paz de cartaz
A paz do púlpito
A paz política
Conheço a ridícula paz
da gorda senhora chamada ONU
Conheço o cachimbo da paz
Que é uma bomba sem paz
Que é uma paz ponteguda
Esta é a paz que conheço
Aonde estará a paz?

O mesmo tema vamos encontrar no poema "O Inventário", porém inserido no contexto de uma cosmovisão apocalíptica da humanidade. Ali a técnica da repetição, que aparece em dois planos distintos, num corte transversal à linha discursiva do poema, é das mais sugestivas e pede o concurso de duas vozes.

Em "A Magnólia", a palavra que serve de epígrafe ao poema borbotela, errática, de verso em verso, numa das mais felizes composições do autor: Na noite a magnólia, no ramo a magnólia, no jardim no ramo a magnólia, a branca, a chegada, a ao-mchegada na noite, a magnólia na rama do ramo, calma, magnólia, doce óleo na noite sem data, a magnólia arde na noite, a magnólia brilha no pouso da noite na florescência de estar ali, sem alarme, amarrada ao ramo, a magnólia plena como um olho aberto ou fechado ou deramado, a magnólia na vespera, vespertina.

a magnólia no tempo.

Em Annamárias, o mais bem construído dos seus poemas, o autor realiza o que Cassiano Ricardo chamava de *li-nossigno*, onde a palavra se torna o próprio objeto da investigação poética, numa perfeita coalescência da tensão lírica e da tessitura verbal. Disse Nelly Novaes Coelho que em "As Annamárias" a "Poesia se torna material do poema: o poeta investiga a sua criação, como um ser desligado de si, como algo personalizado". Poema de ressonância polifônica, todo ele orquestrado por um instrumental fono-estilístico que não encontra paralelo em nenhuma outra composição do autor, numa linguagem em que reportam a cada passo a reiteração (às vezes puramente homofônica), as assonâncias, as permutações fonéticas, os desvios semânticos, o "adnominatio", a carga imagética e uma significativa mistura de "non sense" e signos verbais.

Deixando de lado o aspecto formal na poesia de Lindolf Bell, não posso deixar de salientar, neste breve e superficial estudo da sua obra, o elemento social, os temas da condição e da realidade humana que vinculam a sua mensagem, e que constituem basicamente toda a linha contéudística dos livros *Tarefa e Arrebatção*. As evocações da infância, a paisagem urbana, os motivos do quotidiano dão o "tonus" aos demais livros que integram o volume. Mas quando toca a classe social ou o espetáculo do mundo os seus versos adquirem às vezes uma veemência bíblica, numa linguagem extremamente cáustica, ou cortam na carne com o estilete da ironia e do sarcasmo. É um poeta múltiplo, tanto nas suas experiências como nos meios de que se utiliza para transmitir a sua mensagem. Este livro mostra, em última análise, a linha de evolução percorrida pelo seu estilo lírico, até atingir a depuração e a plenitude de "As Annamárias".

Horóscopo

Omar Cardoso

ÁRIES - Propícia influência para cultivar os dons de seu intelecto, seu espírito filosófico e otimista e seu desenvolvimento mental. Fará ótimas relações sociais, propícias amizades e progredirá bastante, no campo profissional. Romance, casamento, noivado, namoro e viagens favorecidas. Todavia, tome cuidado com os rivais e inimigos declarados.

TOURO - Excelente período astral para tratamento de saúde, principalmente da garganta e tireóides. Porém, evite os excessos de prazeres, gastos desnecessários de dinheiro, atritos no lar e no campo profissional. Ótima influência para solicitar favores,

para viagens e para empregar suas economias. Pode viajar.
GÊMEOS - Sucesso em toda espécie de relações sociais, prazeres e divertimentos. O fluxo também indica ganhos em especulações, empresas e negócios que exijam bastante paciência e inteligência. Excelente para o lar, o amor, novas amizades e para tratar com pais e filhos. Contudo, evite a depressão psíquica, nesta fase favorável.
CÂNCER - Influência das melhores para aplicar suas economias e para conseguir sua casa própria, se ainda não a tem. Seus desejos e anseios serão bem sucedidos, as viagens e negócios imobiliários trarão lucros e compensações. Todavia, haverá algum aborrecimento passageiro, causado por alguém de sua família. Bom para o amor e diversões.

LEÃO - Propícia influência astral para lucrar em viagens e relações sociais e pessoais. O trabalho se apresentará em grandes novidades e os negócios relacionados com livros e materiais de ensino, de um modo geral, serão bem sucedidos. Ótimo para colocar em ordem sua correspondência atrasada. Pode amar e fazer novas amizades.
VIRGEM - Pense em seu futuro e no dos seus, aplicando acertadamente suas economias, porque esta é a fase mais propícia para sua elevação material. Espectacular é o fluxo, também, para negócios, trabalho e viagens longas. Mas, evite discussões, na vida amorosa, e procure harmonizar-se com todos. Boas notícias.

LIBRA - Se nasceu no primeiro decanato de Libra, as coisas, agora, irão cada vez melhores para você. Mas, se é do segundo ou terceiro decanato, tome cuidado com a precipitação nos negócios, com seu trabalho, sua saúde e sua reputação. Aumento do magnetismo pessoal e novidades à vista, depois do dia do seu aniversário.
ESCORPIÃO - Alguns aborrecimentos e

decepções, causados pelo sexo oposto, estarão previstos, nos próximos dias, para você. Mas, se mantiver a calma e paciência, tudo indica que poderá reagir e obter muito sucesso, em todos os setores de sua vida. Cuidado de saúde, do crédito, da reputação e não trate com pessoas estranhas e de caráter suspeito.

SAGITÁRIO - Muito cuidado com novos assuntos, porque muitos deles poderão ser falsos. Por outro lado, os amigos mais afortunados colaborarão, para que possa dar início ou concluir o que estiver tentando. Bom para o amor, viagens e empreendimentos que estão em fase de conclusão. Não transmita suas idéias a ninguém, agora.
CAPRICÓRNIO - Sua popularidade será aumentada e sua habilidade profissional deverá se elevar. Sua influência é das melhores, para tratar de assuntos domésticos, sociais e financeiros, viagens e por em andamento novas idéias, relacionadas ao campo profissional. Boas notícias podem ser esperadas, principalmente no fim de semana.

AQUÁRIO - Mantém, nos próximos dias, contatos com pessoas simpáticas e inteligentes. Terá êxito em assuntos relacionados com amizades, com o sexo oposto, na vida artística ou profissional e nos novos negócios que empreender. Receberá favores e será bem sucedido em seu meio familiar. Favorável aos jogos, sorteios, loteria e amor.

PEIXES - Mau humor e mente voltada ao pessimismo, inércia física e mental, saúde duvidosa, estão previstos para você, agora. Aja com otimismo, determinação e vontade de vencer, a fim de conseguir melhores resultados. Não descuide de sua saúde, tome cuidado com acidentes, fraudes, roubos e não se deixe perturbar por pessoas intrigantes. Neutro às viagens e ao amor.

Agência

Edifício BOUGAINVILLEA

UM LANÇAMENTO A.G. PARA FAMÍLIAS EM DESENVOLVIMENTO.

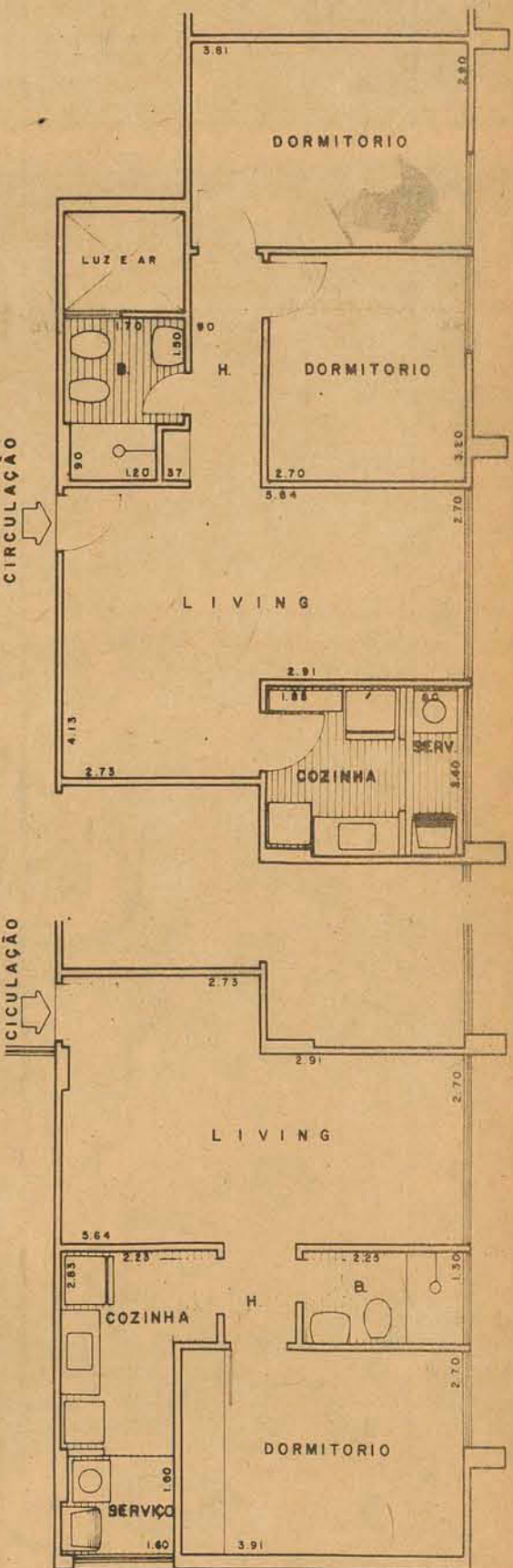

Edifício BOUGAINVILLEA

Na parte nobre da Felipe Schmidt, em uma das áreas mais valorizadas de Florianópolis, A. GONZAGA lança o Ed. BOUGAINVILLEA. Trata-se de um projeto feito sob medida para famílias jovens, práticas e muito exigentes no que tange à qualidade. Examine a planta dos apartamentos. Eles são funcionais, confortáveis. Lembre-se que a nova ponte acabou com os congestionamentos e devolveu a paz à Felipe Schmidt. Você ficará no centro, perto de tudo, tranquilamente. Dê um endereço seguro para a sua família jovem. Escolha o seu apartamento no BOUGAINVILLEA, um empreendimento garantido por A. GONZAGA.

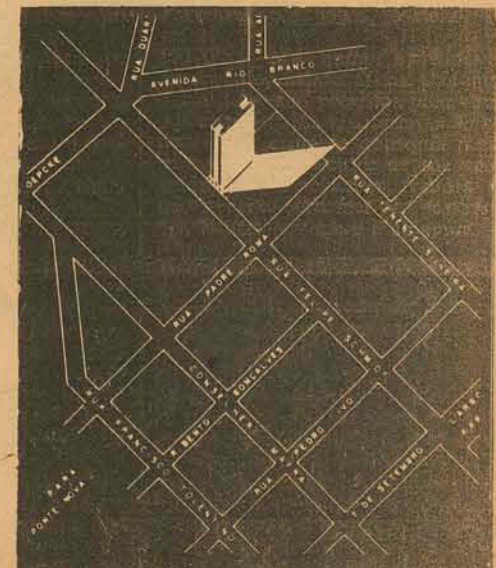

MINISTÉRIO DOS TRANSPORTES
DEPARTAMENTO NACIONAL DE ESTRADAS DE RODAGEM
16o. DISTRITO RODOVIÁRIO FEDERAL

AVISO

TOMADA DE PREÇO - EDITAL N 35/75

O 16o. Distrito Rodoviário Federal, faz público a quem interessar possa, que no dia 13 de outubro de 1975 às 14 horas, à Rua Alvaro Millen da Silveira 151, realizará abertura da Tomada de Preço, para coordenação e controle das obras de melhoramentos e restaurações na Rodovia BR-101/SC, trecho Divisa PR/SC - Divisa SC/RS, sub Trecho Kms 83,0-119,5, 119,5-150,0, 165,0-193, e 222,0-266,0.

Maiores esclarecimentos, serão fornecidos junto ao Serviço de Manutenção.

Florianópolis, 26 de setembro de 1975
Azejo Campos
ENGO. CHEFE DO 16o. D.R.F.

A. GONZAGA S.A.
CONSTRUTORA
SOCIEDADE ANÔNIMA DE CAPITAL ABERTO
CRECI 1 - 11a. Região - Rua Arcepreste Paiva, 11 - Florianópolis - SC

AUTOMÓVEIS

MB adverte: Manutenção deficiente gera desperdício e aumenta poluição

Recentemente, no encerramento do I Curso sobre Acidentes de Trânsito, realizado em São Paulo, técnicos da Mercedes-Benz do Brasil S.A. advertiram que: "quase meio bilhão de cruzeiros é expelido anualmente pelos escapamentos de caminhões e ônibus Diesel que trafegam em nossas estradas e avenidas, com suas bombas injetoras de combustível desreguladas propositalmente por usuários que pretendem obter um pequeno acréscimo de potência para um aumento de até 30 por cento no consumo de combustível".

"Essa prática - frisaram - além de danosa à vida do motor e à coletividade, pela emissão excessiva de fumaça, é absolutamente antieconômica, além de por em risco a segurança no trânsito, com o bloqueio visual que gera".

Referiram-se, ainda, ao levantamento realizado pelo Instituto Tecnológico de Aeronáutica, em 1970, que demonstrou entre 320 caminhões e ônibus Diesel inspecionados, de diferentes marcas, encontrar-se 57 por cento em operação insatisfatória, emitindo fumaça excessiva e, conseqüentemente, consumindo desnecessariamente precioso combustível.

OS GASES ESCUROS

Se bem que os gases escuros do motor Diesel, mal regulado ou com manutenção deficiente, não sejam tão perigosos para a preservação do meio ambiente, como os gases incolores e inodoros de outros tipos de motores, tem sido equivocadamente atribuída ao primeiro a maior responsabilidade no caso, devido aos visíveis e desagradáveis efeitos, causados por grande número de veículos Diesel que trafegam emitindo fumaça.

É interessante notar, que os motores dos veículos Mercedes-Benz que trafegam em nossas estradas, são os mesmos dos caminhões fabricados pela empresa em São Bernardo do Campo e que são exportados para os Estados Unidos, aprovados pela Environmental Protection Agency, atendendo, portanto, à severa legislação daquele país.

A DEFICIÊNCIA

Alertaram, ainda, os técnicos da Mercedes-Benz, para o fator de que de nada significam os aperfeiçoamentos técnicos introduzidos nos veículos, se são negligenciadas as recomendações do fabricante quanto ao uso e à manutenção. Ressaltaram, também, o fato de que a maioria dos acidentes é atribuída a falhas humanas a que da pequena parcela imputada a falhas mecânicas, quase na totalidade, se deve à manutenção deficiente, ou mesmo inexistente, dos veículos.

"Por falta de consciência técnica - afirmaram -, alguns usuários frequentemente fazem modificações realizadas por oficinas não autorizadas, além de se utilizarem de peças não genuínas."

E concluíram: "Os reflexos dessa política facilmente se farão sentir na queda da vida útil de cada componente, no agravamento das condições de segurança e na elevação do custo operacional desses produtos."

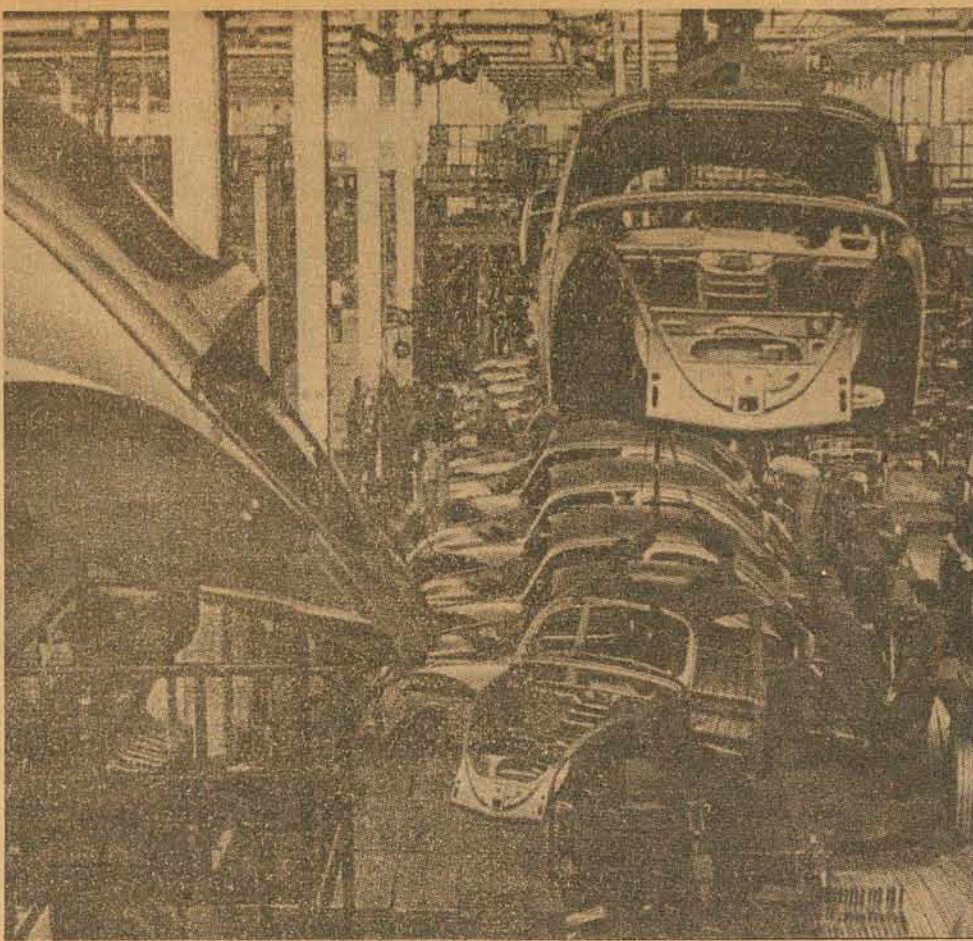

Nos próximos dias sairá o Volkswagen de No.3.000.000

Nos primeiros dias do próximo mês de outubro, sairá da linha final de montagem da Volkswagen do Brasil, em São Bernardo do Campo, o veículo de no. 3.000.000 fabricado pela empresa no país. Nesse total incluem-se 90 mil veículos CKD, com mais de 60 por cento do peso total e destinados a exportação.

O fato ocorre depois de 18 anos do lançamento do primeiro VW brasileiro, em setembro de 1957, e 25 meses após a fabricação do segundo milionésimo Volkswagen.

A Volkswagen do Brasil fabricou seu primeiro veículo - uma Kombi com 50 por cento de componentes nacionais - em 2 de setembro de 1957 e levou 12 anos e 11 meses para chegar à primeira milionésima

unidade, fabricada no dia 8 de julho de 1970. Apenas três e um mês depois, em agosto de 1973, já produzindo a média de 967 unidades por dia, saiu de São Bernardo o veículo de número 2.000.000, uma Kombi, doada ao Projeto Rondon.

Presentemente, a produção da VWB é de 2.200 unidades completas e CKD, por dia, sendo oito modelos básicos e 18 versões de veículos de passeio e utilitários.

Coincidentemente, na mesma oportunidade, a VWB comemorará a produção do 200.000o. VW-Brasília, 11 meses depois da fabricação da 100.000a. unidade deste modelo, que foi lançado em junho de 1973 e, hoje, se constitui no maior fenômeno de vendas da indústria automobilística brasileira.

Aceleradas

ACENDEDOR DE CIGARROS

Já se encontra no mercado, no Rio e em São Paulo, um acendedor de cigarros que pode ser instalado em qualquer parte da motocicleta, à semelhança dos utilizados em automóveis. O acendedor é de 12 volts e custa, sem instalação, 200 cruzeiros.

x-x-x

NOVO PNEU PARA MOTO

Um pneu de motocicleta, que serve tanto para a roda dianteira como para a traseira, com excepcional capacidade de aderência e frenagem, foi lançado no mercado por uma firma britânica, sendo indicado para as motos mais potentes e produzido nas seguintes medidas: 90 milímetros de largura por 460 de diâmetro, 90mm por 480mm, 104mm por 460mm, 104mm por 480mm, 108 mm por 460mm, 120mm por 460mm e 130mm por 405mm.

No novo produto foi usado um composto de borracha de alta histerese, que lhe dá notável aderência ao solo. Seu perfil baixo, que cria 85 por cento de altura em relação à largura, coloca quantidade considerável de borracha em contato com a superfície da estrada. Blocos laterais reforçados e grossos reduzem o desgaste nas curvas violentas.

A banda de rodagem do pneu Roadrunner, de 7mm de profundidade, proporciona controle total ao motociclista sob qualquer condição. Um sulco largo no centro do pneu aumenta a rapidez da frenagem e blocos de espaço mantem as bandas abertas para ajudar na desobstrução da água.

x-x-x

MOTO DE COMPETIÇÃO

-A Motomania, dos Irmãos Carmona, de São Paulo, acaba de montar a primeira RD-50 nacional, especial para competições. A máquina pode ser feita sob encomenda e contém, entre outras "mandracarias", :arenagem, rabeta e guidão especial. Tecnicamente, os amortecedores foram caçados, o quadro foi bastante aliviado e o garfo dianteiro recebeu molas especiais.

"Quanto ao motor - segundo destaca Nelo Carmona - é segredo absoluto. Só comprando e pondo na pista pra ver".

Hoepcke

abre as portas da primavera pra' Você!

Dormitório de casal, em caviúna.
Cr\$ 1.780,00 à vista, ou prestações de Cr\$ 121,16.

Conjuntos estofados

Copa fôrmica.
Cr\$ 849,00 à vista, ou 60,58 mensais.

Televisor Telefunken
Cr\$ 1.850,00 à vista, ou Cr\$ 121,16 por mês.

Brinquedos.

Dê uma chegadinha no Hoepcke, só pra conferir. Nós lhe oferecemos a melhor primavera da sua vida!

magna

Na próxima quarta-feira (de 10. a 4 de outubro), terá início em Brasília o VII Congresso Brasileiro de Cooperativismo. A delegação catarinense, como resultado do Congresso Estadual, promovido recentemente em Florianópolis, deverá apresentar várias teses de grande valia para o Sistema cooperativista nacional. A vivência de um cooperativismo bem sucedido em âmbito estadual, é a maior credencial de Santa Catarina nesse conclave.

A seguir, a primeira parte de um "diagnóstico" do cooperativismo catarinense, contando suas origens, seu desenvolvimento, suas conquistas e seus problemas.

A solução cooperativista (I)

Nos cinco últimos anos, a agropecuária catarinense cresceu à razão de 18% ao ano. Ocupando uma área de 95.483 km², cerca de 9,5 milhões de hectares, Santa Catarina cultiva 1,7 milhões de hectares (11% da superfície) de onde extraiu (safra 1973/74), 6,7 milhões de toneladas de produtos alimentícios, além de 320 mil toneladas de carne de bovinos, suínos e aves.

Representando apenas 1,13% do território nacional, é o 5o. Estado produtor de alimentos essenciais, apesar das fortes limitações existentes: a defeituosa estrutura fundiária (83% dos imóveis rurais são minifúndios); a acidentada topografia; a acidez e a baixa fertilidade natural dos solos; problemas de drenagem em áreas litorâneas; além de alguma crise conjuntural (o preço do suíno, enchentes, falta de sementes selecionadas, são alguns exemplos) que, num todo, representam fortes obstáculos a vencer.

Felizmente Santa Catarina tem, ao lado de sua Política Agrária comprovadamente eficiente, um trunfo poderoso: a qualidade dos produtores rurais. Duro na faixa agrícola e receptivo às inovações tecnológicas desde que sintam segurança nos conhecimentos técnicos ministrados - o colono catarinense vem respondendo ao desafio daquelas adversidades, multiplicando as safras e melhorando sua qualidade de vida.

Se no setor da produção o desempenho da agropecuária catarinense tem superado à média brasileira, na fase de comercialização o Estado já atingiu sua "maturidade" com o desenvolvimento do cooperativismo.

Hoje, a capacidade de armazenagem (estática) das cooperativas agropecuárias (são ao todo 66, congregando cerca de 50 mil associados) é de 236.000 toneladas. Em 1967 era de apenas 59.000 t. No entanto, está longe de atender ao crescimento da produção verificada tanto pelo aumento da produtividade, como pela expansão da fronteira agrícola (onde é possível).

Ao assumir a Pasta da Agricultura, o Secretário Victor Fontana num esforço para minorar a deficiência de armazenagem, adquiriu e cedeu às cooperativas 7 silos infláveis.

Mediante projetos elaborados por técnicos da Acaresc e de outras empresas especializadas em planejamento agrícola, as cooperativas agropecuárias estão, no corrente ano, ampliando seus armazéns em mais 120.000 toneladas. Uma cooperativa central no Oeste (Chapecó) e outra no Vale do Itajaí (em Itajaí), já estão operando com agroindústrias de médio porte: um frigorífico para suínos e uma usina de laticínios respectivamente.

Em Videira, uma coope-

rativa singular, além de ter construído armazéns para 15.600 t, acaba de montar um "packing-house" e uma indústria de sucos de uva, visando beneficiar a comercialização a produção de frutas de clima temperado de seus associados.

As cooperativas catarinenses já estão enfrentando o mercado externo. No corrente ano já exportaram cerca de 20.000 toneladas de soja. Em anos anteriores, já realizaram bons negócios na exportação de milho e feijão. Visando agilizar as exportações, foi recentemente criada a Federação das Cooperativas Agropecuárias - Fecoagro - constituída inicialmente por 17 cooperativas com uma previsão de faturamento, para 1975, da ordem de Cr\$ 700 milhões.

Houve um tempo, entretanto, em que o produtor rural estava totalmente à mercê da exploração dos intermediários.

Os Primórdios

Em 1965 o tempo corria bem e o arroz prometia uma boa safra. Os agricultores estavam esperançosos, anteendo bons lucros. Chegou a colheita e o arroz não tinha preço. Era sempre assim. Quando a safra era boa, fosse ela de milho, feijão ou arroz, os preços oferecidos aos agricultores eram aviltados e eles viam seus esforços mal compensados.

Não havia estímulo para o agricultor usar fertilizantes, sementes selecionadas e

máquinas agrícolas. Se as safras eram abundantes os preços baixavam e aqueles agricultores que haviam comprado adubos e máquinas caras, com financiamentos bancários, eram os mais prejudicados.

Esses fatos aconteciam porque os agricultores não tinham meios para secar e armazenar o arroz. Sendo assim, os produtores eram obrigados a vender a produção a qualquer preço oferecido pelos intermediários, logo após a colheita.

Naquele ano de 1965, quando a precária capacidade de armazenagem das cooperativas existentes era de apenas 30 mil toneladas, aconteceu que, 60 dias após colhido e vendido, o arroz triplicou de preço.

Mas aí, a produção já estava toda nas mãos dos compradores.

Foi o momento psicológico que o Governo aproveitou para demonstrar aos agricultores do Vale do Itajaí e do Sul do Estado que se eles tivessem armazéns devidamente equipados para secar e classificar o arroz, os lucros seriam deles próprios e não de terceiros.

Muitas reuniões foram realizadas nos distritos, nas fazendas ou nas linhas das comunidades rurais, conduzidas pelos técnicos do Serviço de Extensão Rural, com o apoio da liderança rural. Nessas ocasiões era discutido o problema nos clubes sociais, nas escolas, nas igre-

jas, ou mesmo à sombra acolhedora de uma árvore.

Foi assim que nasceu a idéia da construção de armazéns equipados para guardar a safra dos agricultores, dando-lhes a oportunidade para comercializar a produção a melhores preços.

A maioria dos agricultores era de pequenos proprietários e por isso surgiu a solução cooperativista. Na época, os Bancos não tinham um sistema de financiamento apropriado para que as cooperativas agropecuárias pudessem construir seus armazéns. Os juros eram altos e os prazos eram curtos. Para solucionar o problema, o Governador do Estado (na época Ivo Silveira, agraciado com o título de "Doutor em Cooperativismo no recente Congresso Catarinense de Cooperativismo, realizado em Florianópolis), a abertura de um crédito especial, com juros baixos e prazos longos para financiar as cooperativas agropecuárias na construção e equipamentos de seus armazéns.

A atitude do Governo Catarinense animou o Governo Federal a modificar as normas de crédito bancário e hoje há financiamento abundante a juros e prazos razoáveis para todas as cooperativas agropecuárias que o desejarem.

Mas, os benefícios concedidos pelo Governo do Estado ao cooperativismo rural continuaram. Uma lei concedeu às cooperativas dos agricultores a devolução de 20% dos impostos de circulação de mercadorias (ICM), por elas pagos, visando incentivar construção de novos armazéns ou ampliar as instalações existentes.

Posteriormente, uma nova lei favorecendo às cooperativas foi promulgada, quando da instituição do Fundo Agropecuário. Por meio deste fundo, o Governo do Estado paga os juros que incidem nos financiamentos feitos pelas cooperativas, para a compra de máquinas agrícolas e equipamentos.

Hoje, uma rede de 50 técnicos do Governo, consti-

tuda por engenheiros agrônomos, economistas, administradores, gerentes e contadores, colaboram com as cooperativas, ajudando-as na organização da produção e da comercialização.

O Governador Antônio Carlos Konder Reis, em suas Diretrizes de Governo, salienta que "os atuais projetos de produção animal e vegetal deverão levar em consideração que são os sistemas de integração e cooperativismo os que mais se ajustam à estrutura fundiária catarinense, permitindo conduzir a exploração agropecuária de forma empresarial".

Mais adiante as Diretrizes do atual Governo ressaltam que "o cooperativismo necessita expandir-se e melhor estruturar-se como empresa, para orientar o processo produtivo, se possível industrializar a produção e proceder àquela comercialização - garantia de bons resultados".

Hoje os agricultores já contam com um mecanismo eficiente contra o aviltamento dos preços de seus produtos: as Cooperativas.

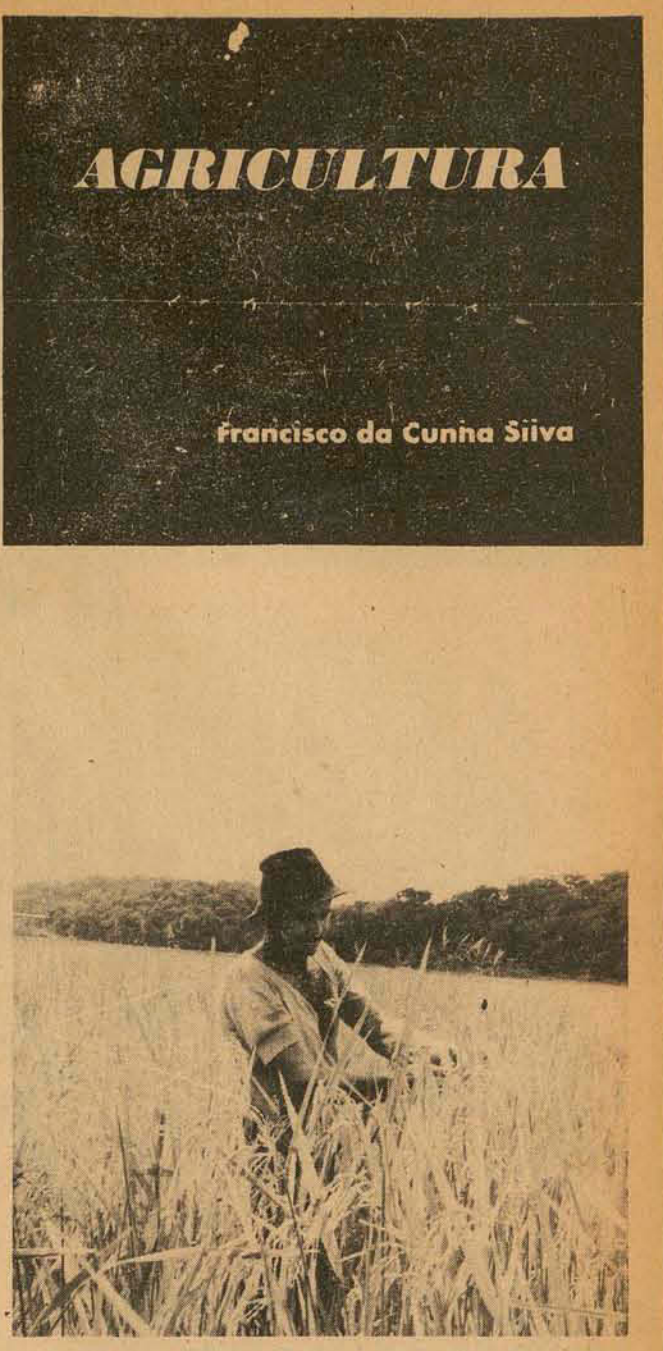

AGRICULTURA

Francisco da Cunha Silva

O agricultor cooperativado

Há cerca de 8 anos, a capacidade de armazenagem das cooperativas catarinenses era de 59 mil toneladas. Hoje em dia, 66 cooperativas agropecuárias, congregando 50.000 produtores rurais, possuem uma rede de armazéns com capacidade (estática) para 236 mil toneladas. Nos próximos meses será ampliada para 356 mil t.

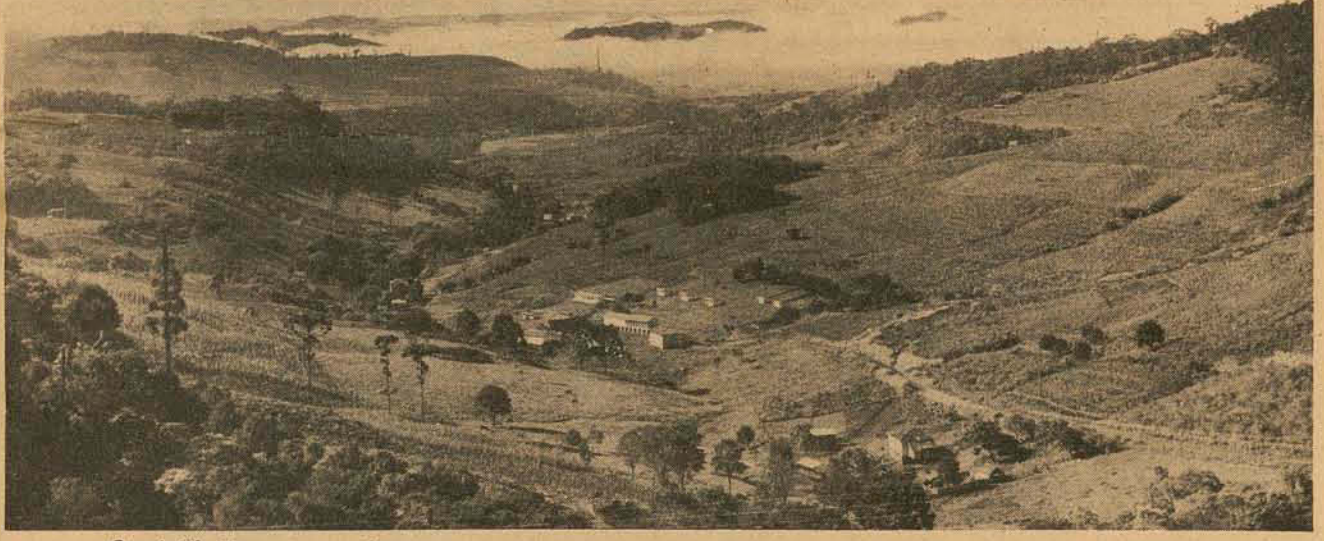

Os minifúndios e a topografia acidentada, alguns dos fatores adversos ao desenvolvimento da agropecuária catarinense.

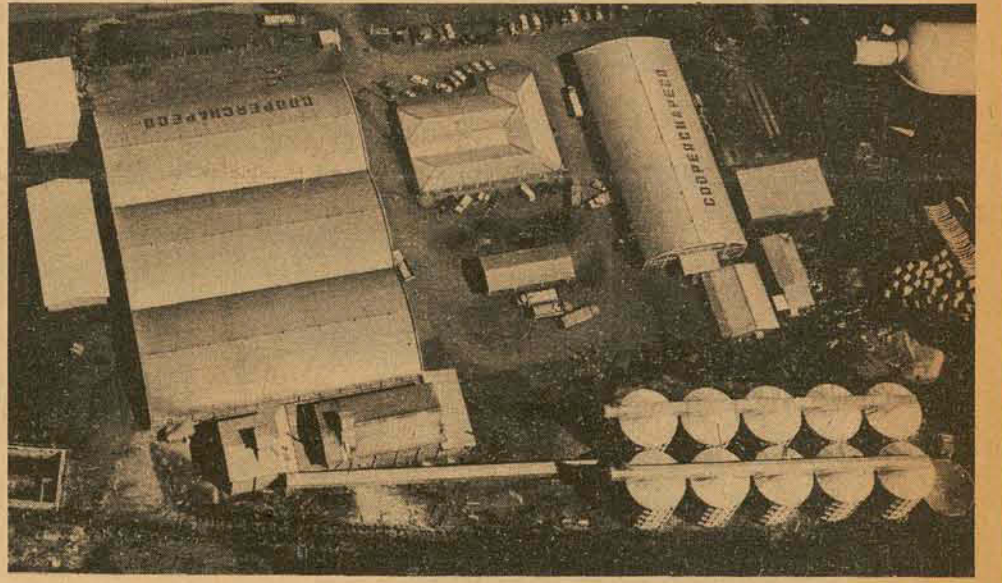

Cooperalfa, em Chapecó

O cooperativismo tem demonstrado ser a forma mais eficiente de se organizar a produção agropecuária: fornecendo os insumos (fertilizantes, corretivos para o solo, defensivos, sementes selecionadas, máquinas e equipamentos agrícolas e outros); possibilitando a execução da política de preços mínimos, regularizando o abastecimento



Coopervil, em Videira



CooperAuriverde, a união de duas cooperativas - Cunhaporã e Maravilha.

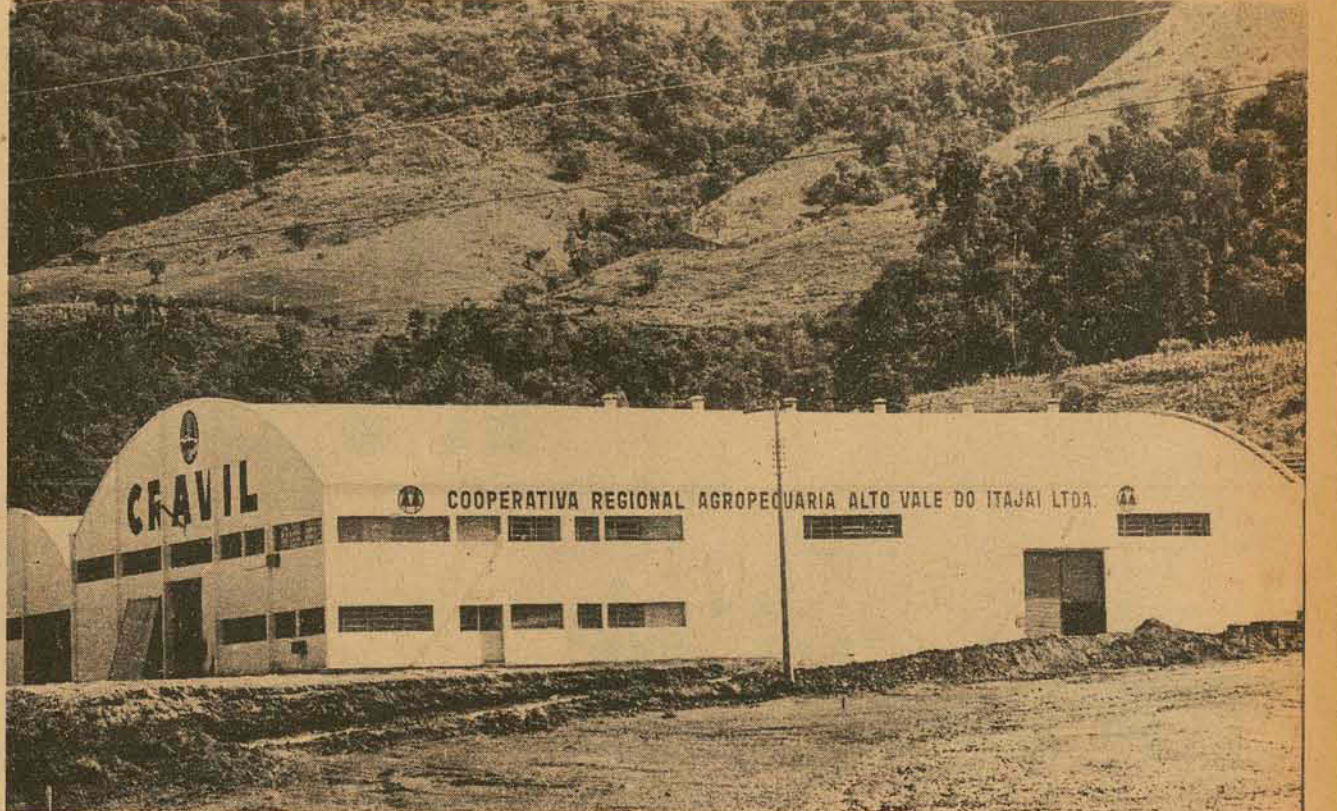

Cravil, em Rio do Sul

Indústrias que transformam a matéria prima produzida pelos agro-pecuaristas catarinenses, em alimentos da mais alta qualidade para o Brasil e para o mundo.

Frios · Frangos · Perus · Farinha de trigo

SADIA · CONCÓRDIA S.A. INDÚSTRIA E COMÉRCIO · CONCÓRDIA · SANTA CATARINA



EVIDENTEMENTE

veja o quanto voce pode ter sem lhe custar mais

Dormitório modulável, nas cores: branco, azul ou marron. Escolha os módulos a seu gosto.

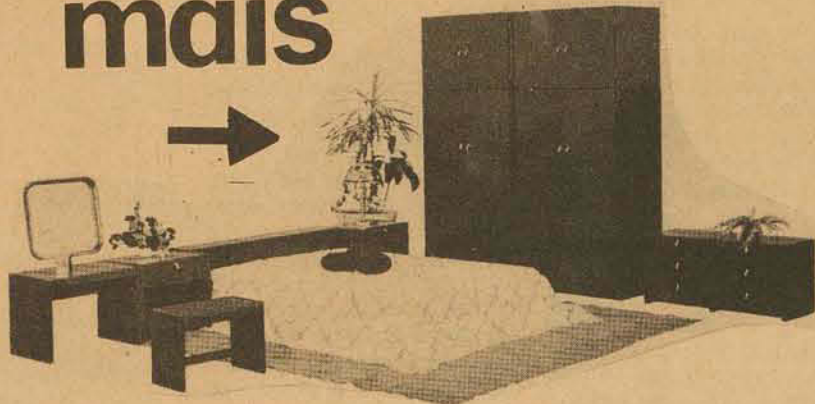

Sala-copa: nas cores amarelo com branco ou marron; também com estante.

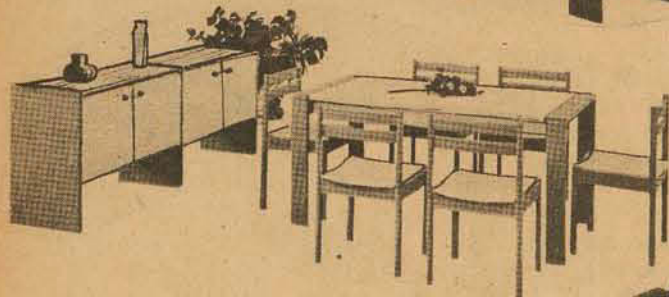

Salas de jantar em estilo ou funcionais. Esta: estilo inglês com mesa elástica.



esta é a IMAGEM ATUAL da sua MÓVEIS CIMO

Novas criações em salas de jantar - linhas elegantes - acabamento CIMO.



Móveis infantis, coloridos, como as crianças gostam. Conjuntos, ou peças avulsas.

Modulados Vogue. Armários embutidos ou estantes do jeito que você gosta: Perfeição e acabamento esmerados.

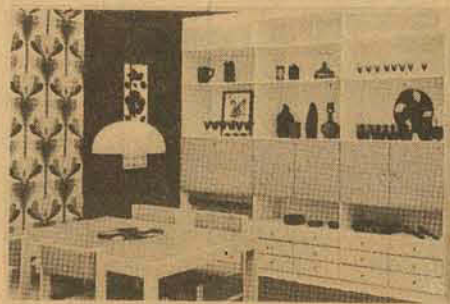

Linhas sempre atualizadas ou em estilo, se você preferir. Qualidade e acabamento, levam sempre a garantia CIMO.

escolha o plano de pagamento de sua preferencia seu crédito é imediato

MÓVEIS CIMO

Rua Jerônimo Coelho, 5
 Projetos e decorações. FLORIANÓPOLIS
 Fones: 22.6100 e 22.6867.

Concertos

Pró-Música

Pesquisa científica do folclore musical catarinense

Pela primeira vez se cogita de uma pesquisa do folclore musical catarinense, em termos científicos. Neste sentido a musicóloga carioca, D. Dulce Martins Lamas, acaba de encaminhar proposta à Coordenação de Assuntos Culturais do Estado, por intermédio de Nóbrega Fontes, recém chegado do Rio de Janeiro. Uma equipe de alunas da Escola Nacional de Música do Rio de Janeiro, em convênio com o Estado, visitaria o litoral catarinense, para a coleta e estudo "in loco" das diversas manifestações musicais desta área. Ao mesmo tempo D. Dulce Martins Lamas fará palestras nas cidades visitadas, bem como uma das integrantes da equipe de trabalho, a consagrada pianista Sônia Vieira, dará concertos.

A Campanha de Defesa do Folclore Nacional, na pessoa de seu Presidente, O Dr. Brulino Nascimento, mostrou-se vivamente interessado neste trabalho, e vê a possibilidade de edição de um ou mais discos com o material recolhido na pesquisa, o que seria para nós de uma grande importância.

Trabalhos desta natureza já foram realizados por D. Dulce Lamas em Parati (Est. do Rio), Arraial do Cabo, Salinópolis em Belém do Pará, Sergipe, Alagoas e Pernambuco, além de uma pesquisa sobre os cantadores do Nordeste.

D. Dulce Martins Lamas junta a outros títulos o de Doutor por haver defendido tese para Harmonia e Morfologia na Escola Nacional de Música da UFRJ, Doutor por haver defendido tese para Folclore Nacional na mesma Escola. Bacharel em Ciências Sociais pela ex-Faculdade de Filosofia da Universidade do Brasil. Mestre pela Escola Nacional de Música e Professora de piano de UFRJ. Diploma da Medalha Sívio Romero em reconhecimento aos serviços prestados ao folclore. É membro do Comitê Brasileira de Música, da "The Society for Ethnomusicology" (Michigan—USA) Membro e Liaison Officer do Internacional Folk Music Council, Ontário—Canadá. Membro Conselheiro do Museu da Imagem e do Som, além de pertencer ao IBECC—Comissão Nacional de Folclore e Comissão de Educação da Guanabara.

A vinda de tão ilustre personagem à Santa Catarina será da mais alta significação para a nossa cultura e divulgação no Estado.

O Dr. Marcondes Marchetti submeterá a proposta de D. Dulce Lamas ao Sr. Secretário do Governo, Dr. Albino Zeni.



CONCERTO DE CRAVO EM BLUMENAU, terça-feira dia 30/9

Na próxima terça-feira haverá um concerto de cravo no teatro Carlos Gomes, Blumenau, a cargo de Jorge Preiss. O concerto terá início às 18:30 horas, sendo esta uma nova modalidade de horário criada pelo teatro Carlos Gomes, a fim de atingir um novo público, ou seja, o pessoal que trabalha no comércio e estudantes. Os concertos que se realizarem neste horário terão a duração máxima de uma hora, contando com o intervalo normal de 10 minutos. O primeiro de uma série que deverá prolongar-se até novembro. No programa constarão obras de Bach, Couperin, Galuppi e Marcello.

RECITAL DE CANTO E CRAVO

A próxima promoção da Pró-Música de Florianópolis

será no dia 18 de outubro, quando o público de Florianópolis terá a rara oportunidade de ouvir um espetáculo diferente. Trata-se do concerto a cargo de ELIANE SAMPAIO, soprano, e FELIPE SILVESTRE, cravista, artistas do mais elevado gabarito. Eliane, além de concertista, é também professora, tendo entre seus alunos diversos premiados em concursos nacionais e bolsistas no exterior, hoje em carreira profissional. Felipe Silvestre é diplomado no Meister Klasse de Paiano do prof. Plicht Axenfeld; estudou também cravo e música barroca com o prof. Fritz Neumeyer no Städtische Musikschule de Hahar, lecionando a seguir no mesmo Conservatório. Deu concertos nas principais cidades alemãs, como Freiburg, Stuttgart, Munique, Frankfurt e Colônia. Participou ainda da Reutlingen Festival Bach em 1965.

Filatelismo

Teixeira da Rosa

LANÇAMENTO DE SELO

— Dia 23 de setembro, às 10 horas, realizou-se o lançamento do selo referente ao Ano Internacional da Mulher, no seguão da D.R. de SC, à Praça XV de Novembro. A mesa Diretora dos Trabalhos sentaram-se, além do Diretor Regional Sr. João Porto Walraven, as seguintes autoridades: Comandante Interino do 50. Distrito Naval, Capitão de Mar e Guerra Ademair José Soares Moreira Cruz, acompanhado de exma. esposa, Representantes dos exmos. srs. Governador e Vice-Governador do Estado de SC, Srta Ingrid Budag, Miss Brasil 75, Dr. Roberto Mattar, Superintendente dos Diários Associados em Santa Catarina, Sr. Oscar G. Krieger, representante da Associação Filatélica de Brusque, e ainda os representantes da Base Aérea e do Hospital de Guarnição em Florianópolis. Estiveram também presentes e conseguiram os nomes das seguintes pessoas: Cel. Francisco Janone Netto, representando a AFSC, Sr. Hélio Teixeira da Rosa, representante do Sr. Augusto Thebald, Gerente do Banco do Brasil em Florianópolis, além de grande número de convidados e associados da AFSC. Após falar o Diretor Regional da ECT, usaram da palavra o Sr. Cel. Francisco Janone Netto, em nome da Associação Filatélica de Santa Catarina e o Sr. Oscar G. Krieger, representante e secretário da Associação Filatélica de Brusque.

Mattar, foi feita pela exma. sra. esposa do Comandante do 50. Distrito Naval. Um lindo ramalhete de flores foi oferecido também à Miss Brasil, pela esposa do Diretor Regional, Sr. João Porto Walraven. Após, todos foram convidados pelo Sr. Diretor da ECT a subirem ao segundo andar onde foi servido gostoso coquetel. Sobre o selo lançado, Martha Pompe, sua desenhista, disse o seguinte: GGM mulher ao lançar essa aventura (movimento feminista) nunca deve deixar de ser mulher". "Realmente houve uma preocupação estética básica em procurar um equilíbrio visual na concepção do selo, onde a mulher tem cabelos soltos, um olhar tranquilo e cores calmas". "Sei que é uma visão meio ideal das coisas, mas é como eu gostaria que tudo fosse".

JANTAR — Convite chegado em tempo para um jantar em sua residência, no dia 7 de setembro, recebemos do colega de jornalismo filatélico, redator e presidente do Clube dos Ouintes Filatélicos de Arapiraca (Alagoas), Sr. Ananias Soares Duarte. Nossa modestia impediu-nos de lá chegar para abraçarmos ao distinto amigo e revermos Arapiraca, onde já passamos por duas vezes (1967 e 1974), de regresso de Recife. GARABOSKY HOMENAGEADO — Moisés Garabosky, jornalista de "As Folhas", atual presidente da Abrajof, foi, merecidamente, homenageado por ocasião do 60. Simpósio realizado em São José dos Campos, na "Embraer". Recebeu solenemente um riquíssimo mimo pelo muito que realizou dentro da filatelia. "Fez em um ano o que muita gente nunca fez em cinco", escreveu Américo Tozzini, em sua coluna Filatelismo,

no jornal "O Professor", no 93, mês de agosto, editado em São Paulo.

É por essas e outras que consideramos importante a eleição que a Abrajof vai realizar em Assembleia Geral, no mês de dezembro, em São Paulo.

VALDEMÉS — Dia 30 de setembro, vai comemorar seu 35o. ano de jornalismo filatélico, sob o pseudônimo de Valdemes, o General Luiz Gonzaga Valença de Mesquita. Iniciou sua coluna na cidade de Campo Grande, Mato Grosso, em 1940. Nossos calorosos parabéns, ao colega veterano.

CENTENÁRIO DE PESOS E MEDIDAS — Fez cem anos que se realizou uma Convenção sobre Pesos e Medidas, de acordo com o Sistema Métrico Decimal Francês. Em comemoração, o Suriname, a 25/6/75, fez emitir três selos, com desenhos iguais, dos valores de 15c, 25c e 30c, em que são apresentados, simbolicamente, figuras referentes a medidas de volumes e de comprimento, cuja unidade fundamental é o metro. O padrão internacional de platina foi depositado no Pavilhão de Breteuil (Em Sevrès — França). A princípio, apenas 17 países aderiram à Conferência de Paris. O Brasil aderiu, enquanto os EE.UU. e a Inglaterra ainda continuam, hoje, com sistemas obsoletos.

PROTESTOS NÃO ACETOS — Apesar de todos os protestos formulados pelas entidades filatélicas responsáveis dos Estados Unidos, o Serviço Postal norte-americano decidiu emitir em 1976 (quando o país comemorará seu bicentenário), uma folha contendo 50 selos diferentes, ilustrados com as bandeiras dos 50 Estados e também um Bloco comemorativo de Declaração da Independência. A American Philatelic Society, que habitualmente condena publicamente as emissões francamente comerciais de muitos países não poderia deixar de protestar contra o exagero de uma folha com 50 selos diferentes". (Filatelia, O Estado de S. Paulo, 24 de agosto de 1975, Francisco V. Crestana).

SELO DE NATAL — Será posto em circulação, no Rio de Janeiro, no dia 4 de novembro, o selo relativo ao Natal, desenhado por Ana Letícia. Oxalá que a circulação fora do Rio se faça em data aproximada, em novembro, em Florianópolis e demais Diretorias Regionais da ECT.

PEDRO II — Dois de dezembro marca a data natalícia do nosso Ex-Imperador D. Pedro II, a quem devemos o lançamento do Olho-de-Boi (1843). Espera-se nessa data, em 1975, no Museu Imperial, em Petrópolis, o lançamento de um selo comemorativo do valor de Cr\$ 0,70.

II EXPOSIÇÃO FILATÉLICA DE CERQUEIRA CESAR — CECEPEX — Será realizada, de 10 a 19 de outubro de 1975, em homenagem ao Dia do Município a 3a. Exposição Filatélica de Cerqueira César — 2a. Cecepep — onde serão expostos 50 quadros de madeira, dupla face, com frente de acrílico. Serão concedidos Diplomas e Medalhas pretadas aos expositores e imprensa Filatélica. O carimbo comemorativo foi desenhado por Delair Aparecida Franco. O patrocínio é da Secretaria de Turismo do Estado de São Paulo, Secretaria de Cultura, Ciência e Tecnologia Prefeitura Municipal de Cerqueira César, Lions Clube e ECT. Nossos cumprimentos e votos de pleno sucesso. GENTILEZAS — 1. — Recebemos do General Luiz Gonzaga Valença de Mesquita, presidente da REFI, uma boa carta, acompanhada de uma medalha de bronze e Refi-75, por nossa atuação jornalística-filatélica, além de 2 envelopes com carimbos filatélicos relativos à milésima reunião da REFI Da "Gabriel" — Sociedade Brasileira de Filatelia Religiosa, Núcleo do Rio de Janeiro, organizadora da Mostra Filatélica Religiosa Comemorativa do Ano Santo, recebemos diploma de participação.

2. — Dos nossos amigos Amilton Eduardo Sá e Alberto José Nitura Ogata, recebemos, com sua coluna Filatelia, em "A Folha" de S. Carlos (SP), dois cartões filatélicos emitidos pelo Clube Infante Juvenil de Araraquara — CLUFJU — fundado a 10. de agosto de 1974. Os referidos cartões foram emitidos em homenagem ao primeiro aniversário do Clufju e ao Dia do Selo Brasileiro, com carimbos comemorativos. Nossos efusivos agradecimentos aos prezados colegas. CORRESPONDÊNCIA — Qualquer nota, comentário ou sugestão, deverá ser encaminhada para Teixeira da Rosa, Caixa Postal, 304 — 88000 — Florianópolis — SC.

Cinema

Darci Costa

Cecomtur 2-4-7,45-9,45 — O PADRE QUE: QUERIA PECAR, nacional com Stephan Narcesian, Rose Di Primo, 18 anos. São José 1,30-3,45-7,45-9,45 — AEROPORTO 75, de Jack Smight, com Charlton Heston, Karen Black, Censura 14 anos. Ritz 10 horas — OSJCA MACUMBEIRO — Censura 5 anos. 2 horas. 100.000 DOLLARES PARA UM BANDIDO. 14 anos. 4-7,45-9,45 — UM HOMEM CHAMADO CAVALO, com Richar Harris. Coral 2 horas — TARZAN E AS SEREIAS, com Johnny Weismuller — 5 anos. 4-8-10 horas. CAUSA PERDIDA (Che) de Ricard Fleischer, com Omar Sharif, Jack Palance — 16 anos.

Roxy 2 e 8 horas — OS RAPTORES EM AÇÃO, c/Oliver Reed. 100.000 Dólares para um Bandido, com Robert Hundar — 18 anos. Jalisco 2 horas — O Jeca Macumbeiro — 5 anos. 4-7,30-9,30 — PAUL: E MICHELE, com Sean Bury, Anicee Alvina — 16 anos. Glória 2 horas — A Pantera Comanda o Espetáculo — Censura 5 anos. 3,30-5,30-7,30-9,30 — O: Jeca Macumbeiro c/Mazaroppi — 5 anos. Rajá 2 horas — Karate — O Soco da Morte — 18 anos. TRAGAM-ME ACCAÇA DE ALFREDO: GARCIA, com Warren Oates. Censura 18 anos. Rajá 5 e 8 horas.

QUEIMA TOTAL

PARA MUDANÇA NA LINHA DE PRODUTOS

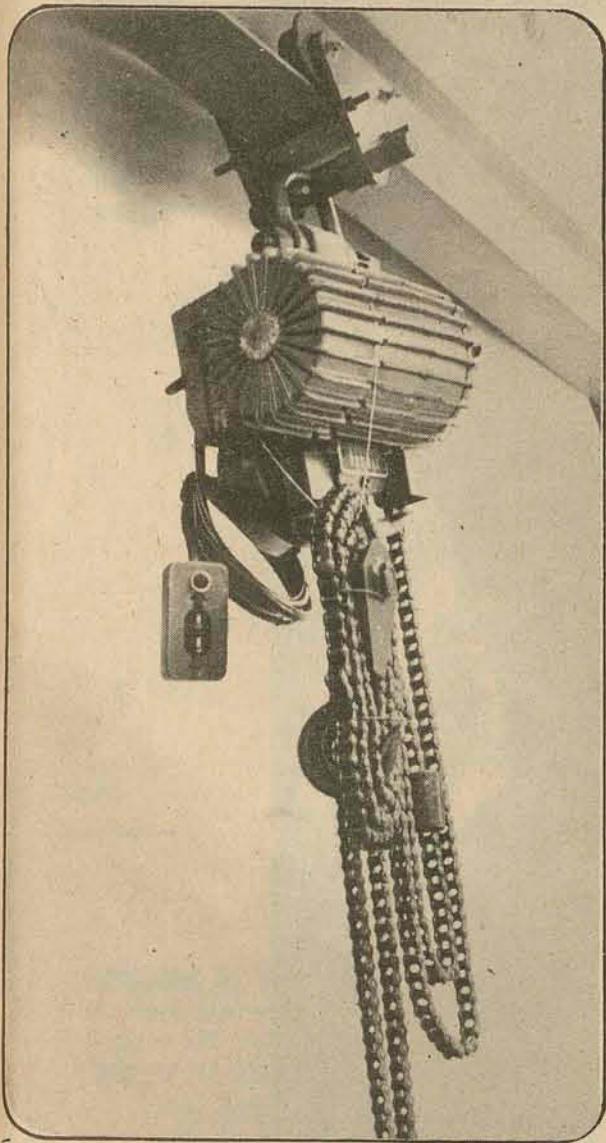

Suportes Pakolix
20 kg ~~Cr\$ 21,00~~ Cr\$ 16,00
40kg ~~Cr\$ 38,00~~ Cr\$ 28,00

**nunca foi
tão
barato**

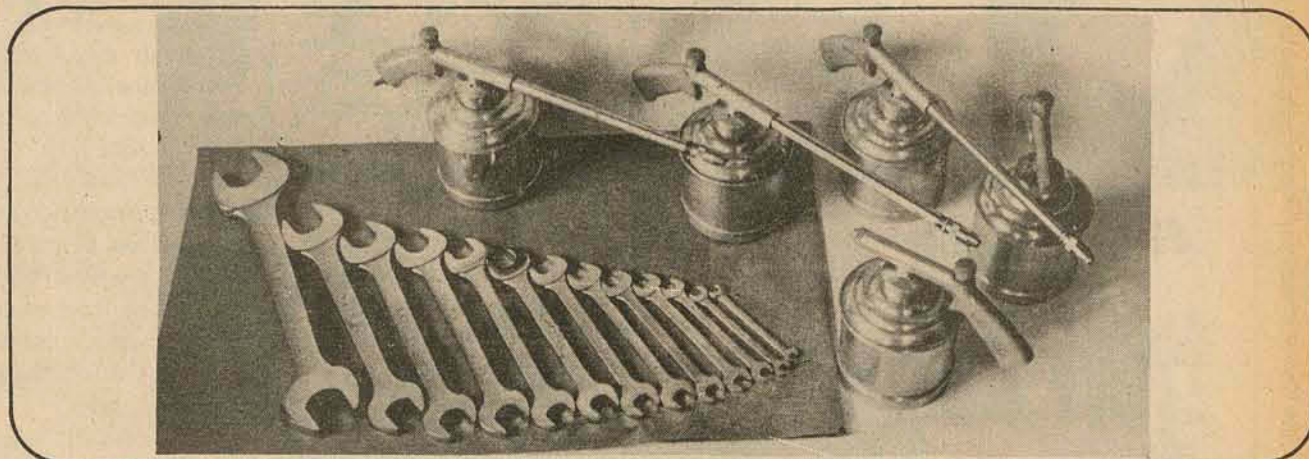

Jogo de Chaves ~~Cr\$ 350,00~~ Cr\$ 190,00
Pulverizador de óleo ~~Cr\$ 85,00~~ Cr\$ 35,00

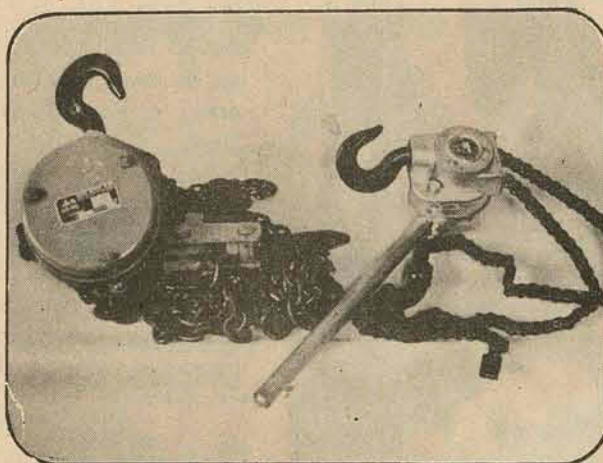

Talha Manual 750 kg
~~Cr\$ 570,00~~ Cr\$ 468,00

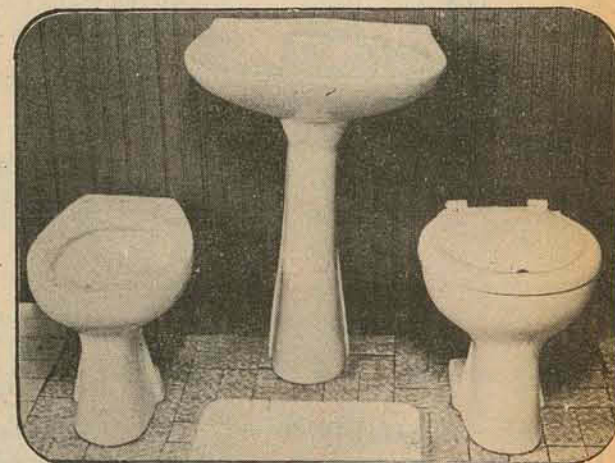

Conjunto Sanitário
~~Cr\$ 350,00~~ Cr\$ 200,00

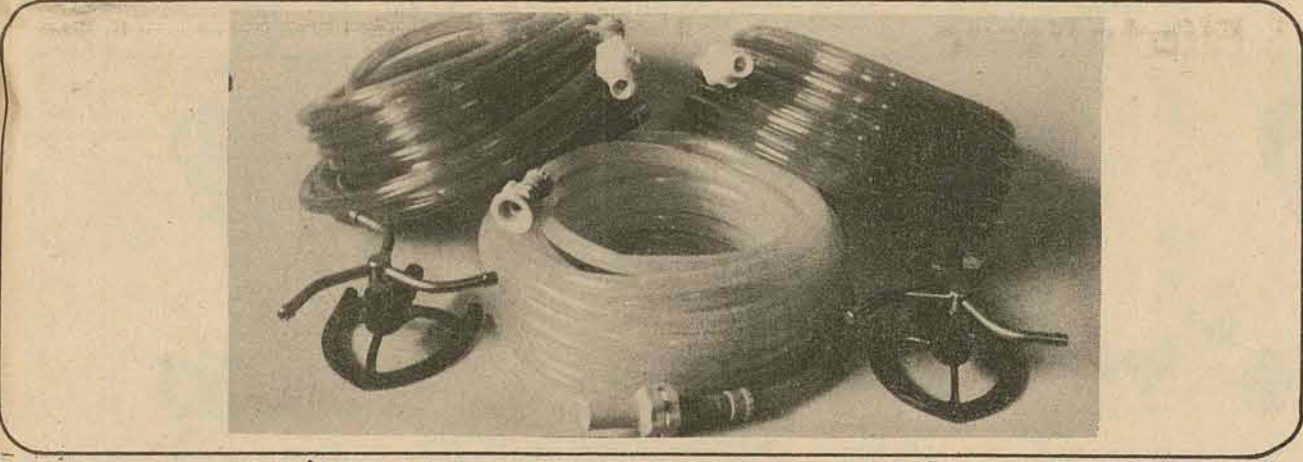

Mangueiras p/ Jardim 15 metros ~~Cr\$ 32,00~~ Cr\$ 24,00
20 metros ~~Cr\$ 39,00~~ Cr\$ 29,00
Irrigador giratório ~~Cr\$ 44,00~~ Cr\$ 32,00

**aproveite
agora**

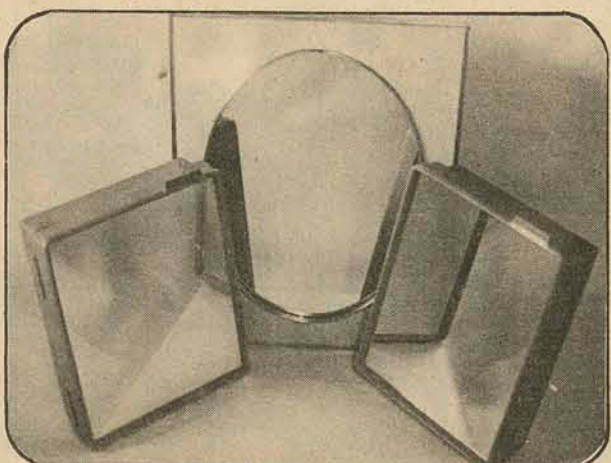

Armários p/ Banheiro
Plástico ~~Cr\$ 85,00~~ Cr\$ 59,00
Aço Inox ~~Cr\$ 450,00~~ Cr\$ 280,00

**queima
dos
preços**



Balcão fórmica c/pia dupla
~~Cr\$ 931,00~~ Cr\$ 695,00

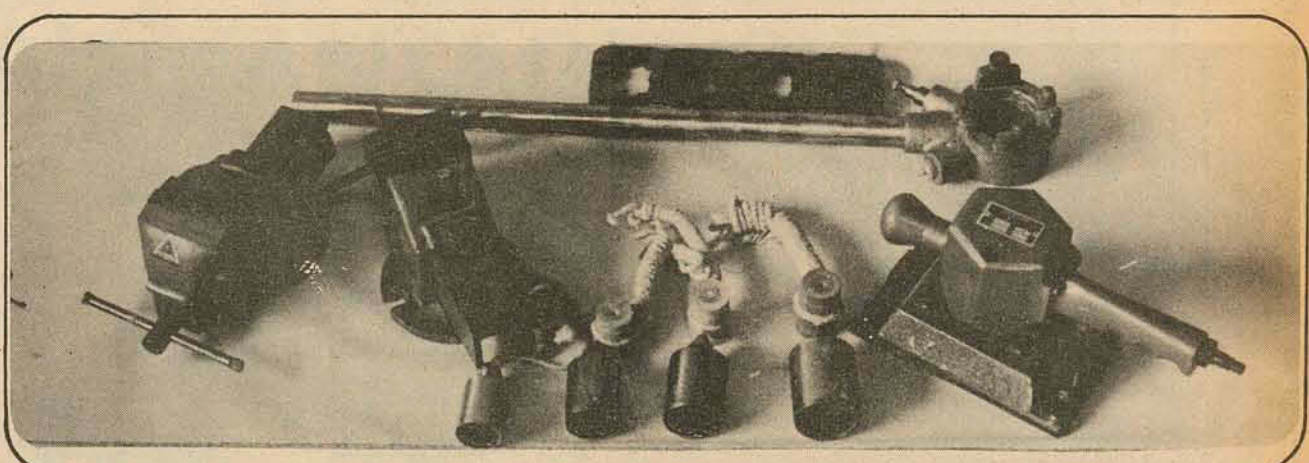

Torno de Bancada no. 1 Fixo ~~Cr\$ 70,00~~ Cr\$ 45,00
Prumos desde Cr\$ 5,90
Tarrachas ~~Cr\$ 399,00~~ Cr\$ 292,00

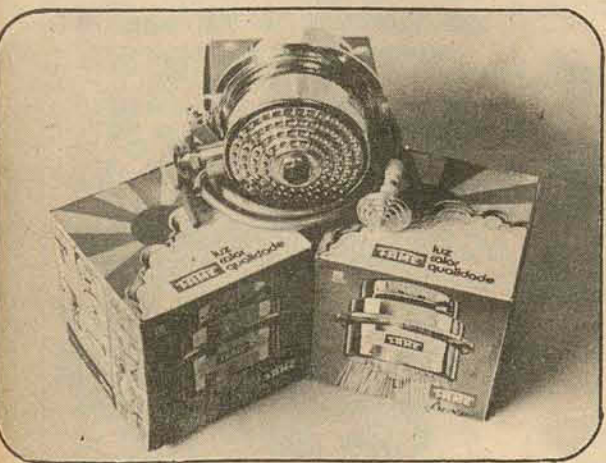

Chuveiro Elétrico Fame
~~Cr\$ 135,00~~ Cr\$ 93,00

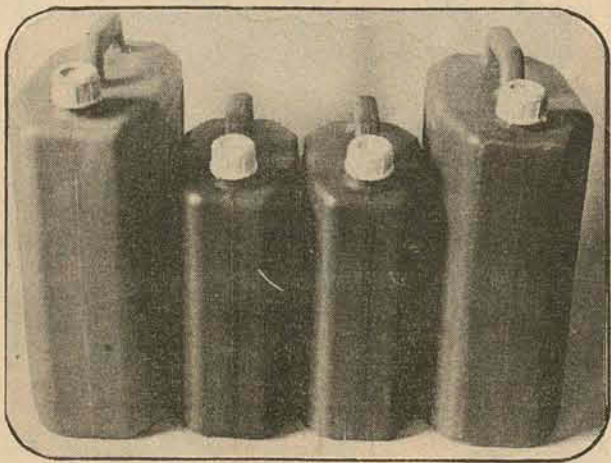

Bambonas Plásticas
10 litros ~~Cr\$ 19,00~~ Cr\$ 13,50
20 litros ~~Cr\$ 38,00~~ Cr\$ 28,00



ESTREITO

**Z
u
r
y

M
a
c
h
a
d
o**

O Presidente da Assembleia Legislativa, Deputado Epitácio Bittecourt, terça-feira no Palácio Barriga-Verde, recebe o mundo oficial para a Sessão Especial, em comemoração ao Centenário da Imigração Italiana, em nosso Estado.

Graça e Ricardo Machado de Menezes estão de parabéns, pelo nascimento de Fábio, ocorrido na última semana.

Fabiane Bertolin May e Cesar Martins, estão de casamento marcado para o próximo dia 3, às 20 horas, na Igreja Santíssimo Sacramento em Curitiba. Os convidados de Fabiane e Cesar serão recepcionados no apartamento de seus pais, Sra. e Dr. José May.

Dia 30, às 20 horas, no



Elke Maravilha, um show de beleza

Salão Nobre do Palácio Barriga-Verde, será o lançamento do livro "Anita Garibaldi", autoria do Dr. Wolfgang Ludwig Rau.

Em Blumenau, este final de semana, o Himmelblau Palace Hotel, um dos mais confortáveis da cidade, esteve bastante movimentado com a festa realizada no Carlos Gomes.

O Departamento de Relações Públicas da "Comasa Construtora Comercial e Industrial", está nos informando que, dentro em breve, estarão iniciando a construção do edifício "Gustavo Richard".

Rodrigo, filho do Secretário da Fazenda e Sra. Ivan Oreste Bonato, que já a alguns dias sobre cuidados médicos entra-se numa clínica em Curitiba, vem

apresentando melhoras. Nossos votos são de pronto restabelecimento, ao filho do elegante casal Bonato.

Quem aniversariou anteontem, foi o lindo broto Maria Margarida Bittencourt. Na residência de seus pais Sr. e Sra. Ptolomeu Bittencourt, Maria Margarida recebeu convidados para festejar os seus 15 anos.

Com exclusividade, a Drogaria Catarinense está oferecendo a suas clientes a nova linha de tratamento para emagrecimento, produtos da Alcaline.

Muito comentada na última semana, a capa do caderno B, do jornal do Brasil, ilustrada com reportagem de Sardá e fotos de Orestes, repórter e fotógrafo de "O Estado".

Está de parabéns, o casal Elza e Raimundo Lima, pelo nascimento de sua filha Sabina, ocorrido na última semana, na maternidade Dr. Carlos Correa.

Chegando de uma viagem ao Rio, onde participou da Barraca de Sant' Catarina, na Feira da Providência, a simpática Sra. Zulena Faria.

O jovem casal Lúcia e Newton Buggmann, em seu apartamento, recebeu amigos para um "drink", quando era comemorado o aniversário da Sra. Lúcia.

De viagem marcada para Miami e Boston, onde serão hóspedes do Sr. e Sra. Vanildo Ozelane, as

elegantes Senhoras Irene Lacerda Rosa e Marita Córdova.

Hoje, em Tubarão, o elegante casal Mengálvio Mussi, em sua residência, recebe convidados para comemorar o aniversário de seu filho Mengálvio Júnior.

Do Rio, o Departamento de Relações Públicas da rede hoteleira Luxor, está nos informando que Walter Ribas, presidente da Rede Luxor Hotéis, está inaugurando mais um confortável hotel, que é o Luxor Pousada, em Ipatinga.

A primeira exposição individual de 1975 na Galeria Seta, em São Paulo, está se realizando com as valiosas telas do consagrado pintor catarinense Rodrigo de Haro.

Já está de regresso de sua demorada viagem ao Rio de Janeiro, o jovem casal Lúcia e Luiz Fernando Di Vicenzi. Do Rio, o Dr. Di Vicenzi participou de um Congresso Nacional de Ortopedia.

Também está chegando de uma viagem a Londres, o Dr. Francisco Grillo, Presidente da PRODASC, em nosso Estado.

Quem está chegando de uma viagem a Brasília, onde participou de um encontro de Presidente de Caixas Econômicas de todo o país, é o Dr. Paulo Bauer Filho, presidente da Caixa Econômica de Santa Catarina.



Um trabalho de Rodrigo de Haro na Galeria Seta.

PROTEJA-SE

Com luvas de PVC, capacete e óculos de segurança, capas, botas, mascaras e muitos outros equipamentos de segurança para a construção civil e linha de transmissão elétrica.



Óculos de segurança em armação de nylon, com dispositivo de regulagem para proteção dos olhos em serviços de esmeril e solda.



Luvas de proteção para todas as finalidades, dos tipos raspa PVC e para eletricitistas.

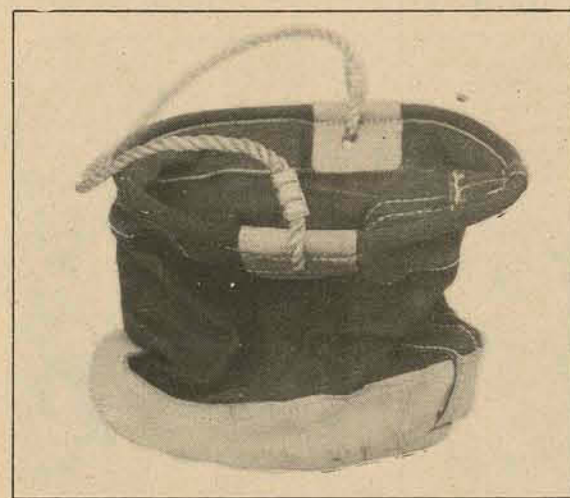

Balde de lona e couro para içamento de materiais.



ANDRÉ MAYKOT & CIA.

Endereço: Rua Dr. Fúlvio Aducci no. 1157 - Fone: 44-1788

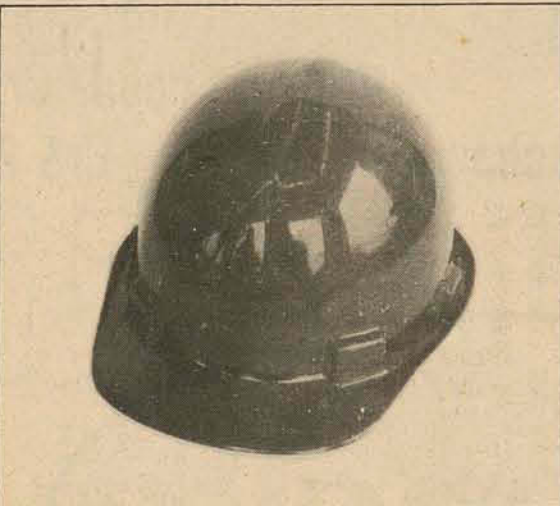

Capacetes de segurança. São moldados em plástico ABS (acrílico-nitrila butadieno-estirena), material internacionalmente aprovado.

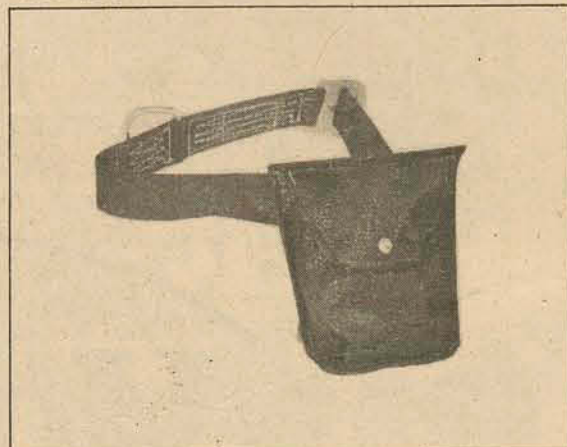

Cintos de segurança em couro calibrado e em nylon.

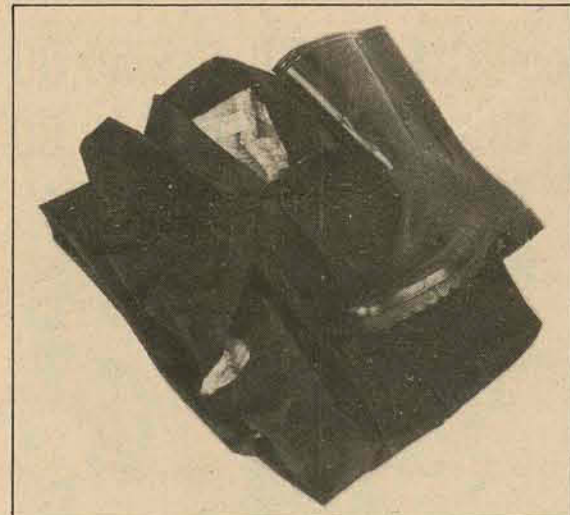

Capas e botas em PVC e em nylon.

public

DISTRIBUIDORES DAS MARCAS





MUITA ECONOMIA PRA VOCÊ NA GRANDE VENDA

DE

ANIVERSÁRIO

DAS LOJAS HM!

CONJUNTO EMPRESS
AQUARIUS
Com 10 peças,
tampas coloridas!
Apenas
139,00

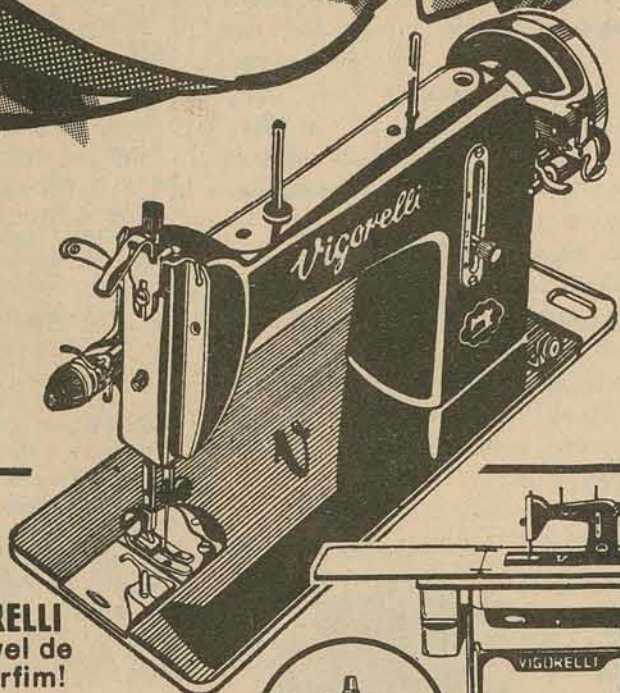

MÁQUINA DE COSTURA VIGORELLI
Modelo Universal, com móvel de
5 gavetas em imbuia ou marfim!
Perfeição, economia e durabilidade!

Por **790,00**

GRÁTIS:
1 Panela de pressão
Empress, 4,5 litros!

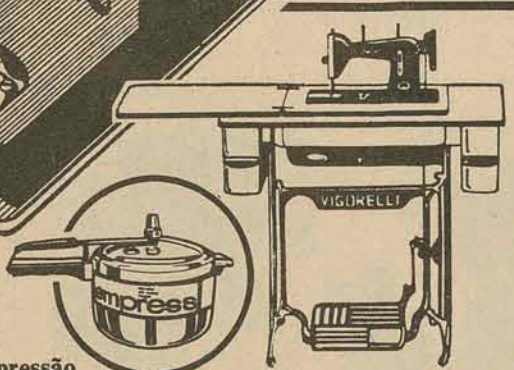

MAIS FACILIDADES!

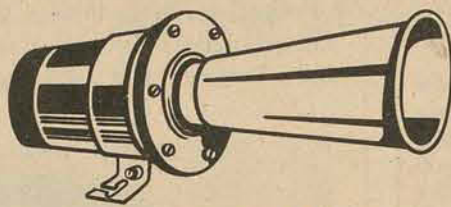

BUZINAS ITALIANAS
Modelos Calhambeque,
Som trio, 2 cornetas,
Bi-toque, etc.

Desde **105,00**

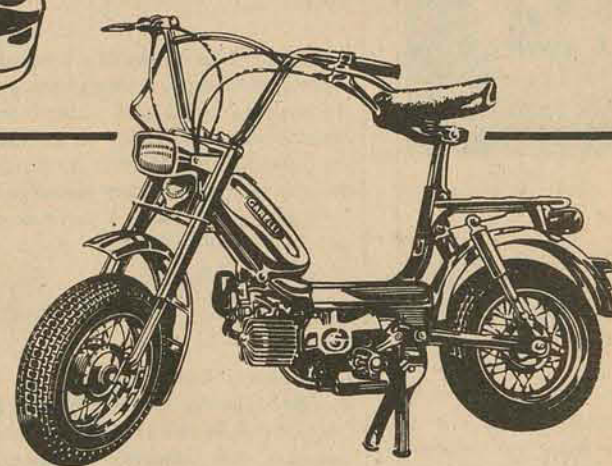

CICLOMOTOR KATIA GARELLI

Por apenas **366,00 mensais!**

MENORES PREÇOS!

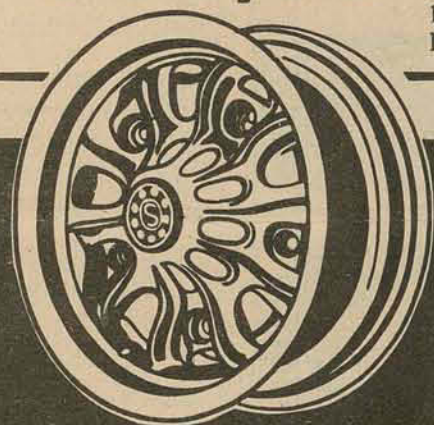

RODAS DE MAGNÉSIO
Scorro, Italmagnésio,
Titanium, etc.

Várias bitólas, para
todos os carros nacionais!

Desde **315,00**

ou apenas **30,00 mensais!**

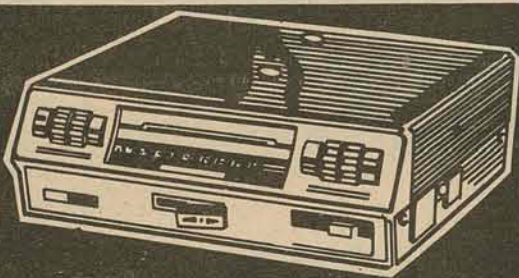

TOCA-FITAS e GRAVADOR MECCA
Stereo, 10 watts, 12 volts.
Super potente!

Desde **1.440,00**

ou apenas **137,00 mensais!**

GRÁTIS: Falantes especiais,
caixas acústicas e instalação!

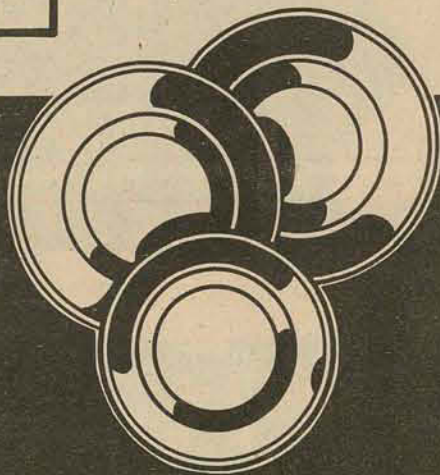

PRATOS DE PORCELANA

Raso: Apenas **9,40**

Fundo: Apenas **9,40**

Sobremesa: Apenas **6,20**

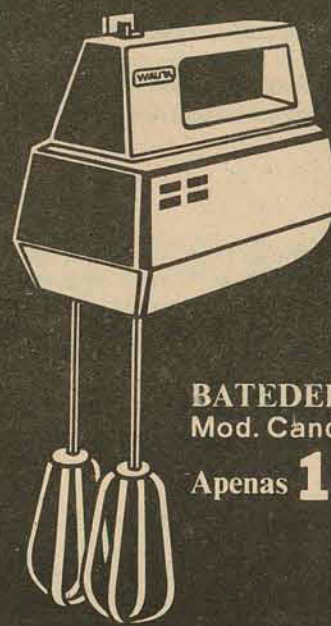

BATEDEIRA WALITA
Mod. Candy, portátil!

Apenas **189,00**



PANELA DE PRESSÃO
EMPRESS - Decorada.

Apenas **84,00**

MAIS VANTAGENS!

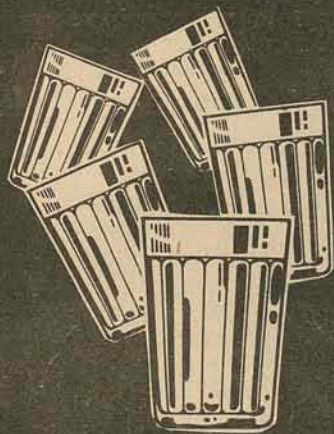

COPO DE VIDRO
TIPO AMERICANO

Cada: **0,65**

Dúzia: **7,80**



BICICLETA CALOI - ARO 28

Por apenas **45,00 mensais!**

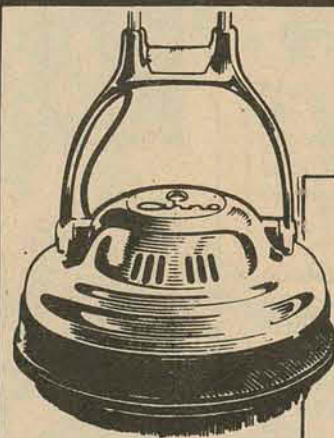

ENCERADEIRA
ARNO
Haste dupla!

Apenas **49,00 mensais!**

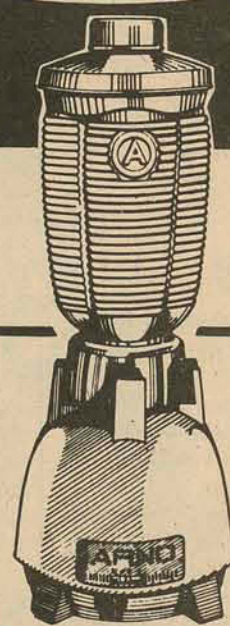

LIQUIDIFICADOR
ARNO

Apenas **169,00**

MUITOS PRÊMIOS!

4 CORCEL e 4 televisores a cores!



LEITEIRA
DE PORCELANA
Refratária, vai
direta a chama!

Por **34,00**

LAMBRETTA BP - SUPER-LUXO
150 CC.

Com estepe completo!

Por **8.850,00**

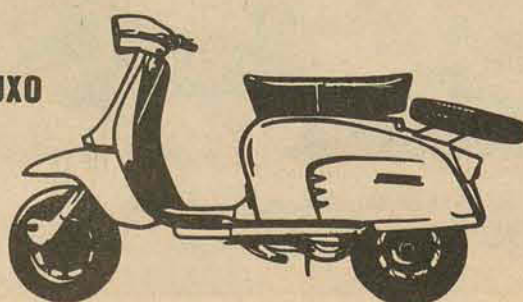

LOJAS HMM
Hermes Macedo S/A

DO RIO GRANDE AO GRANDE RIO



roteiro

As informações contidas nesta página foram fornecidas pelas próprias empresas que oferecem estes serviços.

Shows



RITA LEE vem aí. Dia 24 de outubro ela estará no ginásio coberto do Colégio Catarinense, num show sensacional promovido pelo Stúdio A2. O espetáculo que tem o nome de "Fruto Proibido", leva o acompanhamento do colorido conjunto "Tutti-Frutti". Os promotores da festa estão proclamando "todo mundo" para fazer da mesma um encontro de juventude e comunicação, capaz de ficar na lembrança da gente desta terra.

Enquanto isso, curte-se os "Achados & Perdidos", que foram encontrados (pelo Mirandinha) e estão toda noite que Deus dá fazendo ponto no Corujão Centro, do alinhamento da Beira-Mar Norte. Bossa nordestina e o tempero baiano do bom num ritmo quente, arrojado, malicioso, como o feito nos arraiais de Salvador e com gosto de areias de Arambé. Começa a meia noite, que é para ajudar a curtir a deliciosa cozinha da casa.

Teatro

A peça infantil "DONA PATINHA VAI SER MISS", de Artur Maia e que obteve dois meses de contínuo sucesso no Rio de Janeiro, está sendo apresentada em Florianópolis pelo grupo Teatro Galpão. Hoje, às 10 e às 15 horas, na Escola São José, rua Padre Roma, (próxima ao Lira Tênis Clube). Ingressos a Cr\$ 5,00 com direito aos bombons e Coia-Cola que serão distribuídos para a criançada. E são as duas últimas apresentações dessa peça.

Solenidade

"PRIMEIRO CENTENÁRIO DA IMIGRAÇÃO ITALIANA EM SANTA CATARINA". Está marcada para terça-feira próxima, no salão nobre do Palácio Barriga Verde e com início às 20 horas, sessão solene de homenagem à colônia italiana do Estado, no ano em que se comemora o seu centenário. Após a sessão, nas mesmas dependências da 28, Tunfins dependências da Assembleia Legislativa, será procedido o lançamento oficial do livro "ANITA GARIBALDI", de autoria de Wolfgang Ludwig Rau.

Curso

FRANCÊS — A Aliança Francesa, na rua João Pinto, está aceitando matrículas para o curso intensivo de francês, preparando candidatos a futuras viagens de estudos ou turismo aos países de predomínio do idioma. As aulas deverão começar no dia 6 de outubro, sendo ministradas sempre nas segundas, terças e quartas-feiras, das 17 às 18 horas. E realizará novamente, em dezembro, a preparação para o vestibular, utilizando principalmente testes simulados.

Churrasco

GUACIARA. No Continente próximo. Espeto corrido e fartura num ambiente bacana, com música de fundo e atendimento simpático. Depois de uma monumental salada, os espetos variados vão correndo enquanto se quiser comer. Salsichão, leitão, galeto, costela, pacanha e outras carnes especiais. Tudo por Cr\$ 28,00, fora a bebida, naturalmente, que é a preços comuns. Rua Coronel Pedro Demoro, Estreito, fone 22-2337.

RIOSULENSE. Tem espeto corrido e outras formas de comer churrasco. Ainda pratos do mar e um amplo cardápio. O churrasco, com todo aquele acompanhamento, custa Cr\$ 20,00 por pessoa; o filé de pescado ou linguado, também Cr\$ 20,00 e o camarão, enopado, frito ou à milanesa, vai de Cr\$ 26,00 a Cr\$ 30,00. Enquanto o chope, geladíssimo, custa só Cr\$ 3,00. Rua Fúlvio Aducci, no Estreito, perto da Praça Nossa Senhora de Fátima.

ALFREDDINHO. A comida e o passeio ficam na lembrança, pois o churrasco é bom e a churrascaria situa-se no bucólico balneário da Serraria, na BR-101 — rumo norte. Além da churrascada, ainda peixes e camarões ou outros pratos, com atendimento contínuo a partir das oito da manhã e até a meia-noite. Uma cozinha que põe na mesa justos motivos para a recomendação. Com preços camaradas. A partir do espeto corrido, a Cr\$ 25,00 por pessoa. Todos os dias.

Lagoa

CORUJÃO — Ambiente para animar qualquer papo, com música ao vivo, cantores e outras bossas. Hoje está lá o trio baiano "Achados & Perdidos", com muita música da boa. A cozinha, exemplar, tem coquetéis de camarão (Cr\$ 20,00), strogonoff (Cr\$ 35,00), camarão tropical (Cr\$ 40,00), lagostas à Thermidor (Cr\$ 80,00). E outros pratos. Bebidas da capiríssima à sofisticada dose de Passport. Aberto das onze à meia-noite.

SAVEIROS — O Adão é o incomparável químico da cozinha e a Neide Mariarrosa é a dona da noite. Os dois fazem do Saveiros um ambiente concorrido. Todo o santo dia (ou a santa noite). Das 11 às 15 e depois das 18 à meia-noite tem peixe à Saveiros (Cr\$ 20,00), camarão Craveiro Lopes (Cr\$ 25,00) e muitos outros pratos famosos, incluindo uma sequência que para duas pessoas custa Cr\$ 80,00. Música ao vivo com sambas de bom jeito.

OLIVEIRA — Junto d'água e sem som, que é pra gente bater papo e escutar a lagoa. Para acompanhar a bebida tem siri recheado, mariscos, ostras e outros petiscos. Na refeição, as saladas vão de Cr\$ 3,00 a Cr\$ 8,00 e os camarões de Cr\$ 16,50 (à Lagoa da Conceição) a Cr\$ 25,00 (à la grega). Mais uma lista de pratos, passando por peixes, carnes, caldos, massas, etc. Serviço de excelente qualidade e bar externo nos dias quentes.

Casas de Chá

VIRLAU CONFEITARIA — Decoração alegre em tons laranja, música ambiente e carinho atendimento, na Fernando Machado, 26. Chocolate espanhol (Cr\$ 5,00), Café Orange (Cr\$ 4,00), leite merengado ou caramelado (Cr\$ 3,50) e suco de morango (Cr\$ 8,00). Coquetéis como o Charles Chaplin ou o Futuro custam Cr\$ 12,00 e a torrada Virlau, que vem com ovos e cereja, Cr\$ 8,00. Mais panquecas incríveis e canapes de dez tipos diferentes. Muitos produtos importados. Das 14h30m às 22 horas.

SALLY'S TEA ROOM CONFEITARIA — Jerônimo Coelho, 6, 1o. andar. Ambiente calmo e muita sobriedade. Café, refrigerante, doces, salgados e chá, naturalmente. Torta de morango a Cr\$ 5,00 a fatia. Inteira Cr\$ 65,00 ou Cr\$ 80,00. Ainda de outros sabores como crocante, chocolate, tutti-frutti ou daqueles folhadas. Os doces, folhados ou não, incluindo papos de anjo e outros papos, custam Cr\$ 1,00 e os salgados que vão do croquete à empada, de Cr\$ 1,50 a Cr\$ 2,00. Aberta das 9 às 20 horas, exceto aos domingos.

Chopp

CHOPADA DA AMIZADE — Continua hoje o festival do chopp iniciado ontem no ginásio coberto do Colégio Catarinense. O encontro tem promoção da Associação dos Servidores da Escola Industrial (Asei) e está pondo em circulação muito chopp na cidade. A partir das 20 horas, com o auxílio da "Bandinha Lira do Caneco" e os ditos canecos (por sinal verdadeiras jóias) podem ser adquiridos ainda logo a noite no local da festa.

FESTIVAL NA TRINDADE — Para o próximos sábado e domingo está marcado o Festival do Chopp da Trindade, a ser realizado no salão paroquial daquele bairro. A festa, que será iniciada às 20 horas, contará com apreciados conjuntos musicais, como a Banda da Polícia Militar, e do Educandário 25 de Novembro e a de Nossa Senhora da Lapa do Ribeirão da Ilha. Vai rolar o chopp na Trindade e o encontro está sendo preparado para muita gente.

Noite

MEXA-SE Rumo ao Quinze, no alto da Conselheiro Mafra. Que lá tem festa hoje (como em todos os domingos). Na sua campanha para os 2.000 sócios até o mês que vem, o clube está promovendo encontros dominicais da meninada. Onde toda a cidade se encontra, a partir das 20 horas. O barulho é do "Bossa Som", um conjunto "da pesada", e o ambiente é dos mais ordeiros, ideal pro pessoal curtir.

SOM DO GURU. Toda sexta-feira no Paineiras, clube da subida da Felipe. E o negócio agora está funcionando com quatro caixas, a todo o vapor e apresenta, por isso, o dobro de som — mais de 1.500 wats de rock. Começa às 22 horas. O clube, segundo Guru, está aceitando novos associados. Interessados e candidatos a interessados devem passar lá, qualquer dia, no horário das 19 às 20 horas, a fim de preencher proposta.

CAPELINHA. Sexta e sábado tem função nas proximidades da praia de Itaguá. Casa cheia, gente na pista e muito som pelo ar. Luz discreta, ânimo renovado, papos e "biras" que é pra ficar todo mundo numa boa. Começa às 22 horas e vai até as quatro e meia, mais ou menos. Isto porque ainda não chegou o verão. No verão deverá ir até mais tarde, de acordo com as aspirações de todos os frequentadores da casa.

Cinema

Darci Costa

CHINATOWN (Chinatown) Elogiado e comentado filme de Roman Polansky; considerado uma fascinante incursão do cineasta de O Bebe de Rosemary, no universo de ficção do detetive particular, passando pelos caminhos de John Huston, Raymond Chandler e Deshiel Hammett. Uma história intrigante, melhor roteiro de filme policial nos últimos anos, narra o que, a princípio parece apenas um conflito de divórcio, para em seguida, mostrar os contornos maiores, onde se mesclam política e criminalidade. Jack Nicholson e Faye Dunaway, seguidos de John Huston em excelente intervenção como ator, lideram o elenco, onde entre outros, aparece o próprio Polansky.

MEU NOME É NINGUÉM (My Name is Nobody) Seria surpreendente a presença de Henry Fonda neste western italiano, se o ator já não tivesse aparecido em Era Uma Vez no Oeste (Sérgio Leone). Aqui ele interpreta Jack Beauregard, um pistoleiro idoso, cujo maior admirador é Terence Hill, o ator popular da série

Trinity. A direção é de Tonino Valeri, embora o responsável pela produção seja Sérgio Leone.

O HOMEM DA METRALHADORA (Machine Gun Kelly) Outro filme antigo de Charles Bronson (1958) que volta agora com o título trocado; na época de seu lançamento chamou-se **Dominados pelo Ódio**. Desperta a curiosidade por ser um filme de Roger Corman, direção e produção, além da fotografia a cargo de Floyd Crosby, e música de Gerald Fried. Além de Bronson, comparecem ainda Susan Cabot, Jack Lambert e outros. Pelas características, o filme poderá despertar algum interesse, desde que se esteja disposto a uma revisão.

O MENTECAPTO ERÓTICO — Chanchada erótica italiana, com Lando Buzzanca em oito histórias curtas: O Salvador, A Voz do Sangue, O Cirurgião, O Caso Appposito, O Faquir, Uma Bela Família, A Chinchila e Processo a Portas Fechadas. Direção de Gianni Grimaldi, com música de Nico Fidenco.



Chinatown, de Roman Polansky



Meu nome é Ninguém (My Name is Nobody) de Tonino Valeri



O Homem da Metralhadora, ex-Dominados pelo Ódio (Machine Gun Kelly) de Roger Corman.

Livros

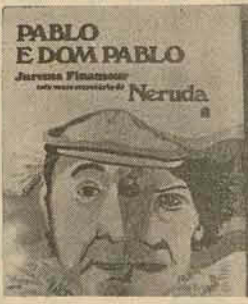
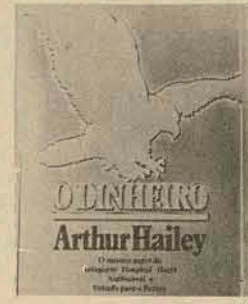

Pablo e Dom Pablo é um retrato realista (e por vezes cruel) do laureado poeta chileno Pablo Neruda, prêmio Nobel de 1971, feito por Jurema Finamour, jornalista que por três vezes foi sua secretária no Brasil e em Isla Negra. Mas ela acha que está fazendo justiça: "Faço memórias, não faço política. Para que melhor se possa criticar um MITO é importante (e imprescindível!) que tenhamos ajudado a criá-lo".

O livro vem causando polêmica em todo o mundo e agora chega ao Brasil. É ler e (talvez) crer. No livro também está incluído um estudo completo da obra bibliográfica de Neruda. (Editora Nórdica, Cr\$ 35,00 — À venda na Livraria e Distribuidora Catarinense).

Mais um livro que Arthur Hailey lança para a sua interminável galeria de "best-sellers". Agora ele anda às voltas com o vil metal e não é por outro motivo que o livro chama-se **Dinheiro**. Segundo o "release", neste novo best-seller (pois a editora já o lança sabendo que chegará às paradas livrescas) Hailey esmiúça a própria essência dos negócios, põe a nu o sistema financeiro, abordando também o envolvimento dos homens públicos e de altos políticos pelas multinacionais. Aos fãs de Hailey, bom proveito. (Editora Nova Fronteira, Cr\$ 50,00. Livraria e Distribuidora Catarinense)

Discos

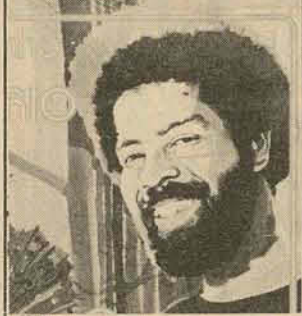

Um bom disco pra quem curte um samba rasgado. Jorginho do Império é filho de Mano Décio da Viola, sambista de primeira e um dos cobras da escola de samba Império Serrano. E tal pai, tal filho. Jorginho nasceu e cresceu ao som das batucadas, e nada espantoso, portanto, que desde criança ele se revelasse como exímio passista e ritmista. Mas a partir de 1971 Jorginho começou a trabalhar com Martinho da Vila e passou também a usar a voz. Agora lança o seu primeiro Lp, **Viagem Encantada**, que é um barato, malandro, Sambão da pesada. Martinho da Vila que se cuide, porqu surgiu um forte concorrente. (Philips — Cr\$ 50,00)

Gravado ao vivo durante o show que Chico Buarque e Maria Bethânia estão realizando na cervejaria Caneco, este Lp capta (até onde é possível captar) a excelente performance dos dois consagrados nomes da música popular brasileira e a entusiástica receptividade do público. Como todo espetáculo desse gênero, o repertório inclui composições novas e outras já conhecidas. Entre as novas destacam-se **Flor da Idade**, composição de Chico que se encontrava censurada até a realização do show e que hoje está na parada de sucessos. Este álbum, aliás, também está. (Philips — Cr\$ 50,00)

Turismo

RIODE JANEIRO — Todas as quintas-feiras, com retorno no domingo, parte da Ilha uma excursão para a maravilhosa cidade do Corcovado, da Guanabara, da Lagoa, do Leblon e da Vieira Souto. A excursão custa Cr\$ 510,00 e estabelece um roteiro que passa pelos principais pontos do turismo do Rio, incluindo a Ponte Reio-Niterói. Informações e reservas no Turismo Holzmann, rua Felipe Schmidt, 58, sala 4 — Ed. Comasa (fones 22-0688 e 22-1955).

BUENOS AIRES — Parte diariamente de Florianópolis uma excursão para cinco dias em Buenos Aires. Com ida e volta em jato custa Cr\$ 3.800,00 e apresenta um programa diversificado na capital porteña. Passeios, centro comercial, museus, logradouros históricos, vida noturna e inúmeras outras atrações da "mais européia das cidades da América". Saídas às 15 ou às 17h40m, via Porto Alegre. Informações e reservas com Besc Turismo, rua Felipe Schmidt, 36, fones 22-2788 e 22-2578.

Farmácias

De plantão hoje, no Centro, pela manhã a Farmácia Noturna, na primeira quadra da Felipe Schmidt; a tarde a Farmácia São Geraldo, rua Anita Garibaldi; e a noite as Farmácias Vitória, na praça XV, e Tunfins, rua Felipe Schmidt. No Estreito, pela manhã a Farmácia Catarinense; a tarde a Farmácia Nacional, na rua Santos Saraiva; e a noite a Farmácia, da rua Liberato Bittencourt.

Gincana

GINKALIC — É hoje. A partir das 10 horas no Lagoa late Clube. Curtição tanto para os participantes como para os assistentes. Estão previstas provas curiosas para uma gincana, como de futebol, natação, arremesso de peso, execução de música; demonstração de folclore, danças, jogos de carta, concurso de pandorgas, reconhecimento de sabores, noite de autógrafos, aperto de mão, jantares, etc. Termina na segunda-feira, às 18 horas.

A poesia de acordo com a linguagem popular

Para veicular a poesia, numa tentativa de produzir poemas e colocá-los nas ruas, o Studio A-2 lançou sexta-feira, às 21 horas, quatro livros de poetas cariocas que acreditam que a poesia está em tudo.

Ronaldo Santos, Charles, Bernardo Vilhena e Eudoro Augusto são os autores dos livros, que juntamente com Cacaso, Luiz Olavo Fontes, Beltrão e Chacal, também poetas, cansaram de engavetar suas poesias e reunidos pela "simpatia carioca" resolveram veicular suas poesias. Isto tudo sem se constituir num projeto ambicioso, sem inovação em termos absolutos, mas sem nenhuma ligação com as diretrizes de acentuado reacionarismo parnasiano ou de programado rigor formalístico.

As produções são realizadas por vários grupos. "Nuvem Cigana", editora de Santa Tereza, é a responsável pela veiculação da poesia e há ainda em curso a produção de "Vida de Artista", que são consideradas editoras marginais desde que vistas sobre o aspecto de produção, promoção, distribuição, etc. Fora das normas dos sistema normal de Literatura. É uma maneira que encontramos para trabalhar e veicular da forma mais amena sem procu-

rar o problema de edição e divulgação, explica Chacal.

Eudoro e Chacal já em 72, tinham produzido durante algum tempo algumas obras. Eram livros rodados em mimeógrafos, depois surgiu uma publicação qualquer. E a partir de um certo ponto já havia uma preocupação a mais com a realidade. "Forma de vida tinha muita jogada aí, porque não divulgá-la".

Para Chacal "esta tentativa de reprodução se iniciou com uma patética tentativa de sobrevivência. A primeira, ainda mimeografiada foi feita para pagar um aluguel e a segunda para uma viagem. Achei que não era nenhum sonho sobreviver com a poesia, afinal ele é uma mercadoria comercial e paralelamente estaria fazendo poesia".

Para Bernardo, "já poesia em tudo. Joaquim Pedro mostrou muita poesia no cinema em uma época que ela estava numa muito ruim. Caetano Veloso, Chico Buarque de Holanda e outros milhares de poetas populares começaram veiculando seus trabalhos por outros canais, que não o livro. Então, a poesia estava presente no disco, cinema, televisão e porque não nos livros?".

Eudoro continua: "den-

A simplificação de vocabulário, a busca da expressão mais imediata e nua, a incorporação de resíduos coloquiais ao texto e ao próprio uso da gíria marcam os sintomas de uma "descontração" de linguagem — que siva eliminar do poema os elementos "pré-moldados" da comunicação literária, diz Eudoro Augusto, um dos autores. Os quatro poetas estarão hoje a partir das 15 horas no Studio A2.

tro dos sistemas normais de edição, barrada pelo repetitivo clichê das poucas grandes editoras do país como "poesia é um risco, poesia não vende. Ela tornou-se marginalizada, quebrada". E Bernardo completa: "ela ficou mal entendida, afinal ela é a forma mais rápida, direta de passar a vida. Torquato Netto conseguiu fazer poesia na música".

Charles: "O livro de poesia está escondido nas estantes empoeiradas das livrarias, ou nas páginas cinzas e sérias dos suplementos literários. Então declaramos abertas as portas das livrarias. Para entrada do povo e saída dos livros. Os livros estão nas ruas".

LEITORES

"Vocês repararam como o povo anda ficando triste? É a cachaça que subiu de preço

a cachaça e outros gêneros de primeira necessidade cachaça dois contos, ora veja, veja a hora, que horas são, atenção apontar: FOGO".

Este poema é de Chacal do livro "América". Ele considera imprescindível saber qual o seu tipo de leitor. "Você não sabe quem é o leitor. Quem sabe ler,

sente".

"Corre e dá a mão a outro

Corro e corto a mão dos dois".

Este chama-se "Crime Passional", é de Charles que também não especifica seu leitor. "Acho que quem tem um vivência parecida com a nossa, transmite bem. É isto, conseguimos transmitir para quem tem a mesma vivência. Este livro, assim como fizemos propõe um novo tipo de leitura. Uma leitura para praia, banheiro, cozinha, sala".

A verdade é que estes autores são iguais aos seus leitores, sofrem os mesmos problemas que eles. "Ser poeta não é fácil, todos aqui andam de ônibus".

E Bernardo complementa "isto tudo é um plano, acho que na realidade o poeta ainda vive de brisa. E viva a brisa!".

EXCURSÃO POÉTICA

Assim como os times de futebol fazem excursões pelos estados, eles também resolveram fazer uma de poetas. E a vinda à Florianópolis para o lançamento dos livros e divulgação de seus trabalhos.

"Um verão outro verão camisa berrante primeira gilete bicicleta, goiaba secreta delícias da matinê rosa



mucosa".

Este poema é "Cuba-Libre" e faz parte da coleção de produções de Eudoro Augusto em "A Vida Alheia".

"A Vida Alheia" nasceu, portanto de uma necessidade urgente de recolocar em circulação a poesia, linguagem que está morando nas estantes dos bibliófilos e nas gavetas das centenas de poetas anônimos espalhados pelo Brasil", explica ele.

Os primeiros poemas de

Eudoro foram escritos em Florianópolis, por isso significa muito para ele lançar este segundo livro (o primeiro foi "O Misterioso Ladrão" do Tenerife, lançado em 72 no Rio) de poesia aqui na Ilha.

Sobre as publicações futuras a editora "Nuvem Cigana" está produzindo um almanaque do "Biotônico Vitalidade" que reunirá em 40 páginas mais de 30 profissionais "da pena e da verdade". Esta será a terceira publicação da "Nuvem

Cigana" que se constitui "uma transposição da realidade atual sem nostalgia. Acessível, para rolar entre a rapaziada", completou Charles.

Auto Viação São Cristóvão S/A.

FLORIANÓPOLIS—ESTAÇÃO RODOVIÁRIA
— FONES: 22-5003 — 22-1468
ESTREITO — RUA SANTOS SARAIVA,
300 — FONE: 44-1768

HORÁRIOS

P/LAGUNA — Às 5,15—7,00—19,00—21,00
P/TUBARÃO—CRICIÚMA e ARARANGUÁ — Às
5,15—7,00—9,00—11,00—13,30—16,00—19,00—21,00
PORTO ALEGRE — 5,15—7,00—19,00 e 21,00 horas
PORTO ALEGRE — 23,15 — DIRETO S/ESCALA
PORTO LAGRE — 22,45 — CARRO LEITO

SAUDAÇÃO À PRIMAVERA

RESTAURANTE CORUJÃO

apresenta HOJE

CARLOS GONZAGA

O criador de "BAT MASTERSON", "DIANA", etc.

ÀS 23 HORAS na Lagoa da Conceição.

À 01 HORA no Corujão Center — Av. Beira Mar Norte

Alunos do IEE promovem vestibular

A idéia partiu dos alunos. Eles pretendem se familiarizar com as armadilhas do vestibular e para isso serão assessorados pelos professores do IEE.

Duas turmas do último ano do curso de Aprofundamento em Ciências, do Instituto Estadual de Educação, estão empenhadas na organização de um vestibular simulado para todos os alunos do estabelecimento que estiverem interessados. A sugestão partiu do aluno Volney Luiz Domingues, que diz ser esta "uma chance aos que não fazem cursinho de também ficarem familiarizados com o vestibular, fazendo um simulado antes de enfrentar o verdadeiro".

Ele explica que inicialmente foi formada uma comissão central e equipes de promoção, de secretaria, de finanças, de correção e de apoio, compostas apenas por alunos do IEE. Os professores ficaram encarregados exclusivamente da elaboração das provas, que serão objetivas, pelo sistema de múltipla escolha, em tudo iguais às dos vestibulares das duas universidades do Estado.

As inscrições foram abertas no início

da semana, e poderão ser feitas até o dia 2 de outubro, mediante a apresentação da carteirinha do IEE e do pagamento de Cr\$ 10,00. O dinheiro será utilizado para o pagamento do material (folhas e cartões), e o restante, na compra de prêmios para os três primeiros colocados.

As provas, que serão realizadas aos sábados à tarde, fora do expediente normal do IEE, terão início no dia 4 de outubro, com a de Português e Língua Estrangeira. Dia 11 de outubro, haverá prova de Biologia e Química; dia 18, de Física e Matemática, e dia 25 de outubro, de OSPB, Geografia e História. Em cada sala ficarão 30 alunos, com um fiscal (professor ou funcionário do IEE).

Os resultados das provas serão afixados nos murais do colégio no dia 3 de novembro. As provas serão corrigidas manualmente pelos alunos do IEE e através de computação por estudantes da Universidade Federal.

Prevenção da marginalização do menor treina voluntários

Com base no acordo entre a Secretaria do Trabalho e Promoção Social e a Funabem, foram entregues na tarde de sexta-feira os certificados de conclusão aos 44 participantes do III Treinamento para Voluntários Atuantes em Programas do Bem-Estar do Menor. O curso, que teve início na última quarta-feira, foi realizado no Centro Comunitário do Bairro Bela Vista, em Barreiros, e abordou assuntos relacionados à política do bem-estar do menor, plano de prevenção da margi-

nalização, Projeto Integrado de Florianópolis, relações humanas, técnicas de trabalho em grupo e noções de planejamento.

Segundo fonte da STPS, a realização do treinamento tem como objetivo específico a capacitação de jovens estudantes de nível superior, quanto aos ditames da política nacional de bem-estar do menor, "procurando integrá-los aos esforços do governo", nesse setor.

TEM GENTE USANDO O NOME DA GRAFO'S.

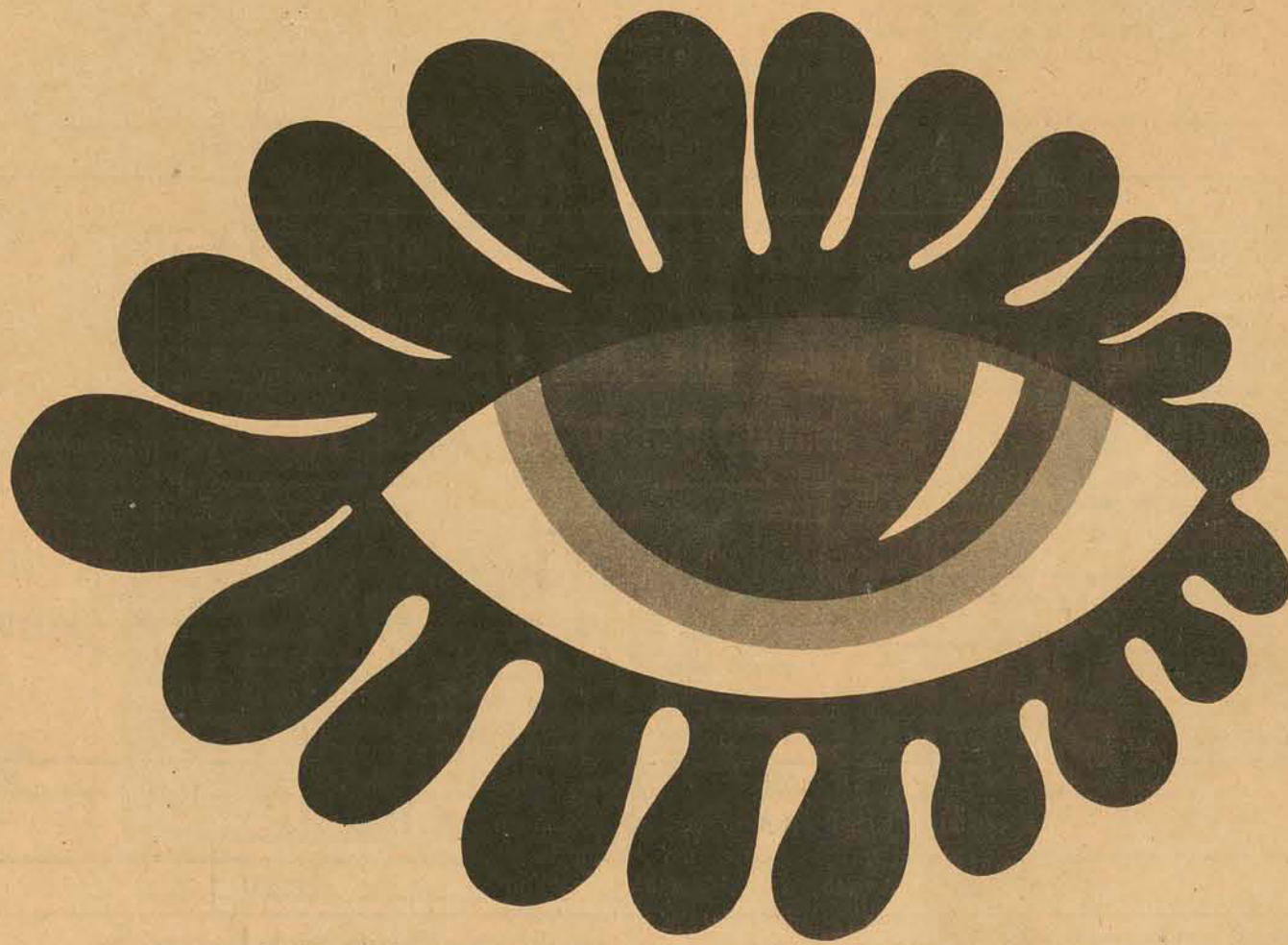

ABRA O OLHO.

A Grafo's, com seus oito anos de vida, ficou conhecida como sinônimo de impressos de ótima qualidade, entrega pontual e preços justos. Mas agora tem gente tentando usar esse nome.

Abra o olho. Quando você encomendar trabalhos gráficos,

veja bem o endereço. Se não for Felipe Schmidt, 115, não é Grafo's.

Se você fizer isso, estará poupando uma grande vergonha para o pessoal da Grafo's.

Ver seu nome sendo usado em serviços de má qualidade.

grafos • indústria gráfica Ltda.

FONES 22-2300 E 22-2629 - FELIPE SCHMIDT, 115 - FLORIANÓPOLIS

Amantino Machado (fotos à direita), 68 anos, começou aos 29 e hoje é dono de um pequeno ateliê à rua João Pinto. "Diamantino" guarda entre os seus retratos célebres fotos de Getúlio e Nereu Ramos, "homens que tive a honra de conhecer. E Pedro dos Santos, um dos "lambe-lambe" da cidade, dedica a esse trabalho 25 dos seus 48 anos.

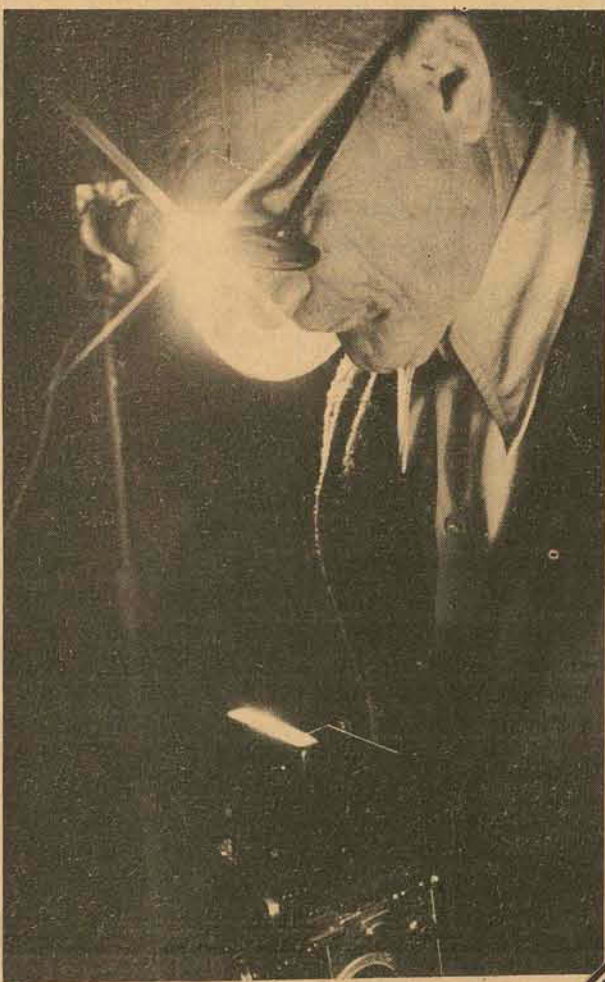
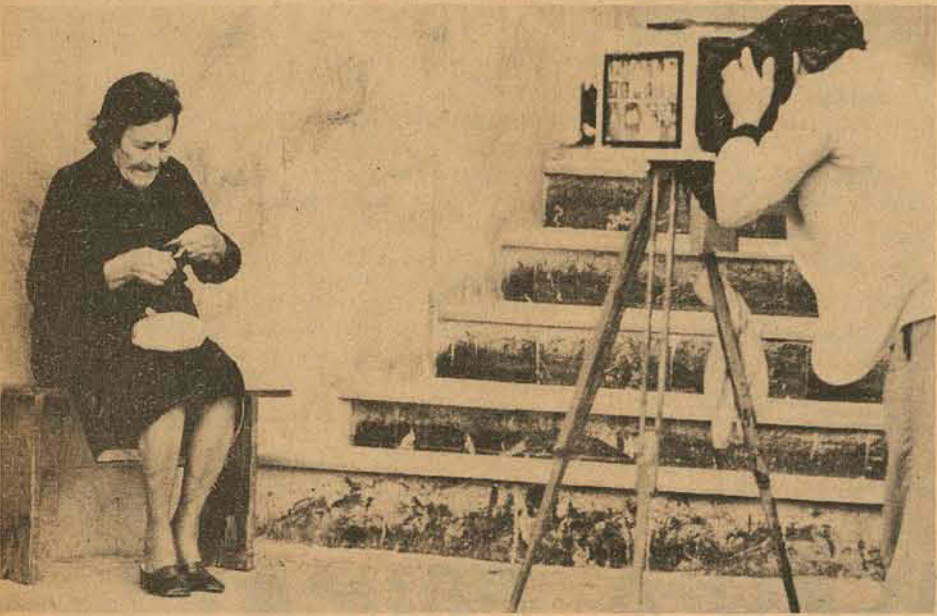

Estes velhos fotógrafos do dia-a-dia

— Eu documentava tudo com minha tripé. Era chamado pra cá, pra lá, pra qualquer lugar. Qualquer acontecimento era cenário para fotografia.

Assim recorda o antigo fotógrafo de Florianópolis, Amantino Machado, mais conhecido como "Seu Diamantino", natural de Palhoça, onde nasceu em 1907. Hoje, com a idade de 68 anos, ele continua fotografando. O mesmo cuidado, a dedicação, muita freguesia, quase toda ela conquistada no passado e com uma diferença fundamental: "Uma máquina do nosso tempo, moderna, rápida e muito prática", explica ele.

O "Seu Diamantino" começou a fotografar com a idade de 29 anos, motivado por duas razões principais: "O convite de um amigo, o seu Nicodemos e a minha curiosidade. Achava a fotografia algo maravilhoso, coisa extraordinária. Passei a me interessar pela coisa, pedia explicações aos velhos amigos. E assim edifiquei a minha profissão".

Natural da cidade de Palhoça, o "Seu Diamantino", reside atualmente na rua João Pinto, onde possui um ateliê fotográfico. Ele explica que "desde o início de minha vida como fotógrafo, até hoje, resido na João Pinto. Nos primeiros tempos residia na casa no. 33 e agora na no. 31. Uma coisa moço: sempre morei em casa alugada. Ainda não foi possível comprar a minha casa. O dinheiro que ganhei foi pouco".

Recorda ele os tempos da Praça XV de Novembro. Durante cinco anos trabalhou como fotógrafo lambe-lambe na Praça XV. Foi lá que conheceu os primeiros fotógrafos de Florianópolis: a viúva Josefina Salem e a hoje falecida Rulam. Na escadaria da igreja do Rosário também havia um lambe-lambe, "o velho Julio".

AS MANOBRAS

— Tirar um retrato —, era a expressão comumente usada por todos. Enquanto hoje o fotógrafo se ocupa mais com fotos para documentos e similares, nos tempos passados, qualquer acontecimento, um passeio, o casamento, primeira comunhão, até o batizado, um aniversário qualquer, as festas, tudo podia ser fotografado para ficar na lembrança. Uma fotografia naquele tempo demorava para ficar pronta. "O fotógrafo caprichava nos contornos", recorda Amantino Machado.

— A película era feita no vidro, com máquina 3 por 18. Se colocava o pano preto sobre a cabeça e sobre a máquina para escurecer e focalizar o objetivo.

Era interessante. Pois o material empregado continha magnésio e espoletinhas. A gente preparava tudo, exigia dos fotografados que tomassem posição. A seguir se puxava o martelinho, exclamava "olha o passarinho", soltava o martelinho, ocorria um estouro, simultaneamente a um clarão que muitas vezes chegava a assustar as pessoas. Não poucas vezes a gente tinha que bater duas ou três vezes a foto. Exigia uma verdadeira ginástica do fotógrafo. Tirar retrato de criança era mais complicado. Era necessário fazer todas as manobras de praxe com a máquina e ainda atrair a atenção da criança. Ainda bem que a reação da criança era posterior ao susto decorrente do estrondo e do relâmpago da máquina".

Alguns acontecimentos importantes e que foram por ele documentados: "Na ocasião em que Getúlio Vargas veio a Florianópolis, para passar na Ponte era exigido salvo conduto e consequentemente fotografias. Tomei parte desse acontecimento todo, como fotógrafo. Afinal, não basta escrever, é preciso mostrar alguns instantâneos do acontecimento. Outra: nas campanhas políticas eu batia retratos por conta dos partidos para fazer os títulos de eleitor. Cada partido procurava atrair para si os eleitores, custeando as despesas com o título de eleitor. Então eu fotografava. E nessa história toda eu ficava sabendo quem era desse ou daquele, ou daquele outro partido. Eles diziam que eram de um partido só pra conseguir o retrato gratuitamente, mas na verdade votariam no partido que sempre defenderam antes".

Outras vezes era convocado para documentar uma solenidade oficial ou então fotografar a senhora do governador e seus filhos: "Fui chamado algumas vezes, no tempo do Governador Nereu Ramos, para fotografar um acontecimento no palácio ou tirar retrato da senhora dele. Ele era um governador bem popular. Foi o único governador que eu conheci e que safa do palácio sozinho, sem guarda. Sentava na praça, tomava cafezinho, batia papo com o pessoal e a gente batia retrato".

Nos finais-de-semana, mochila nas costas, muitos filmes, a viagem para apanhar instantâneos de uma festa como: Senhor dos Passos, Espírito Santo, Festa dos Navegantes, Inauguração de Igreja, os passeios de senhoras e até enterro.

OS LAMBE-LAMBE
Em Florianópolis, mais dois fotógrafos, conhecidos

por "lambe-lambe", sobrevivem com suas máquinas tradicionais, apesar do grande progresso havido no ramo fotográfico, com máquinas ultra-modernas e sofisticadas. Dois no jardim da Praça XV de Novembro e um na Praça Pereira Oliveira.

Na Praça Pereira Oliveira, na entrada do Edifício Ipase, Pedro José dos Santos, natural de Santo Amaro, 48 anos de idade e 25 dedicados à fotografia explica que "entre nós lambe-lambe e os demais fotógrafos há apenas uma diferença quanto as fotografias: a nossa não recebe o retoque, mas a qualidade é a mesma. E tem a vantagem de ser rápido. No meu caso particular, o pessoal vem para retirar a Carteira de Identidade e não traz fotografia. Então desce e tira aqui mesmo, na hora".

O "seu" Pedro como é conhecido no local aproveitou para fazer um pequeno comercial: seis fotos 3x4 por apenas Cr\$ 10,00. É o melhor preço da praça. Ele conta uma vantagem da sua localização: "Aqui não preciso de ninguém para segurar o pano no fundo (pano de fundo). A parede clara do prédio contribui comigo".

Por que o nome de lambe-lambe? Ele explica que o nome correto é "máquina instantânea". Lambe-lambe surgiu da gozação. Para copiar a foto é necessário colocar a cabeça dentro do pano negro. Isto torna o cabelo revoltado e tornase necessário fazer o penteado. E muitos ainda aproveitam a água do balde para melhor fixar o cabelo. Esta é a gozação".

E na Praça XV de Novembro, bem defronte ao Palácio do Governo, com uma máquina instantânea, muito antiga, adquirida há mais de 20 anos atrás, Norberto da Costa e mais um ajudante, tira em média 12 fotografias por dia, a maioria 3 por 4: "Sempre dá pra salvar uns trocadinhos. O nosso inimigo é o mau tempo. Quando chove a gente tem que correr". Ele lembra que "antigamente tirava fotos grandes, principalmente de namorados que gostavam de passear pela Praça XV de Novembro. Hoje em dia ninguém mais faz isto. A coisa ficou mais cara. O pessoal tira fotografia por necessidade, para documento".

— Aqui é só sentar, preparar o cabelo, a roupa, permanecer um instante sério, depois aguardar 10 minutos e a foto fica pronta", conta ele. Um detalhe: um ajudante o auxiliar, segurando o pano de fundo branco.

CERÂMICA SANTA CATARINA S/A

C.G.C. 83.646.620/0001-70

RELATÓRIO DA DIRETORIA

Senhores Acionistas,

Cumprindo determinações legais e estatutárias, submetemos a exame e deliberação de V.Sas. o balanço geral desta empresa, encerrado em 30 de junho de 1975, acompanhado da demonstração da conta Lucros e Perdas e o parecer do conselho fiscal, colocando-nos ainda, à disposição de V.Sas. para qualquer esclarecimento.

Criciúma, SC, 24 de setembro de 1975

RUBENS ANTÔNIO DE LUCCA
DIRETOR ADMINISTRATIVO
C.P.F. 107.630.319

ALVARO PEDRO COSTA
DIRETOR
C.P.F. 003.521.019

BALANÇO GERAL LEVANTADO EM 30.06.1975

ATIVO		PASSIVO	
DISPONÍVEL		NÃO EXIGÍVEL	
Caixa e Bancos	2.413.444,91	Capital, Reservas, Fundos de Depreciação e Devedores Duvidosos, Lucros Suspensos e Saldo à disp. da A.G.O.	22.275.067,08
REALIZÁVEL A CURTO E LONGO PRAZO		EXIGÍVEL A CURTO PRAZO	
Duplicatas e Títulos a Receber, Imposto de Renda Antecipado, Acionistas, Almojarifado, Produtos em Fabricação, Obrigações e Letras a Receber	16.125.987,60	Fornecedores, Contas Correntes, Folhas de Pagamento, Contribuições, Impostos e Encargos Sociais a Recolher, Imposto de Renda na Fonte, Seguros de Transportes e Bancos C/Títulos Descontados	17.252.269,26
IMOBILIZAÇÕES TÉCNICAS		EXIGÍVEL A LONGO PRAZO	
Terrenos, Edifícios, Máquinas e Equipamentos Industriais, Móveis e Utensílios, e Veículos e Concessões	11.553.568,25	Obrigações a Pagar e Bancos C/Empréstimos	21.076.016,98
IMOBILIZAÇÕES FINANCEIRAS		PENDENTE	
Participações, Fundos e Títulos de Crédito	1.915.698,29	Créditos a Classificar	56.058,47
REAVALIAÇÕES		COMPENSADO	
Terrenos, Edifícios, Máquinas e Equipamentos Industriais, e de Escritório, Móveis, Utensílios e Veículos e Concessões	6.485.892,72	Contratos de Penhor, Caução da Diretoria, Endossos para Caução e em C/Vinculada Seguros Contratados	19.587.707,43
PENDENTE			
Despesas Diferidas, Importações em Curso, Pagamentos Antecipados, Débitos a Classificar e Depr. Pendentes	1.853.824,54		
NOVOS INVESTIMENTOS			
Edifícios Industriais, Fornos de Queima, Máquinas e Equipamentos Industriais	20.310.995,48		
COMPENSADO			
Contratos C/Penhor, Ações e Títulos Caucionados, Contratos de Seguro	19.587.707,43		
TOTAL	80.247.119,22	TOTAL	80.247.119,22

DEMONSTRAÇÃO DA CONTA "LUCROS E PERDAS"

DÉBITO		CRÉDITO	
Matéria Prima, Materiais Secundários, Força e Luz, Combustíveis, Mão de Obra e Encargos Sociais e Previdenciários, Embalagem, Manutenção e Fretes e Carretos	26.885.552,36	Venda de Produtos Fabricados, Receitas Financeiras e Receitas Diversas	46.106.233,29
Despesas Administrativas	2.989.178,30	Outras Contas	309.374,42
Gastos C/Vendas	2.083.366,89		
Gastos Tributários	8.002.437,39		
Gastos Financeiros	3.008.351,79		
Outras Contas	472.003,34		
Reserva Legal e Saldo a Disposição da A.G.O.	2.974.717,64		
TOTAL	46.415.607,71	TOTAL	46.415.607,71

RUBENS ANTÔNIO DE LUCCA
Diretor Administrativo

ALVARO PEDRO COSTA
Diretor

CARLOS AUGUSTO BORBA
Técnico em Contabilidade
CRC/SC No. 2085 - CPF 003.519.629

PARECER DO CONSELHO FISCAL

O Conselho fiscal da Cerâmica Santa Catarina S/A, com sede nesta cidade de Criciúma, SC, por seus membros abaixo assinados, reunidos para tomarem conhecimento do Relatório da Diretoria, Balanço Geral e Demonstração da conta "Lucros e Perdas", referente ao exercício encerrado em 30 de junho de 1975, e após examinarem os referidos documentos, resolve por unanimidade aprová-los à próxima Assembleia Geral Ordinária, para a devida aprovação.

Criciúma, SC, 23 de setembro de 1975

Fidélis Barato

Honório Búriço

Mário Diomário da Rosa