

**O TEMPO** — Pressão atmosférica média: 1014,4 milibares. Temperatura média do dia: 22,4 graus centígrados com um máximo, na maior insolação, de 27,9 graus e um mínimo, à noite, de 14,9 graus (no planalto, a média mínima será de 07,8 graus). Estado médio do céu: cumulus, stratus, de meio claro a encoberto. Névoas noturnas nas margens de rios, serras e litoral. Estado médio do tempo: com instabilidades passageiras no planalto e estável no litoral, com precipitações esparsas e passageiras sobre as zonas de bacias e rios, passando a estável-bom (a primavera astronômica se inicia às 13 horas do dia 23). Previsão: A. Seixas Netto.

# O ESTADO

Florianópolis — Domingo 21 de setembro de 1975 — Ano, 61 — No. 18.152 — Edição de hoje 32 páginas — Cr\$ 2,00

**EMPREENDIMENTOS HABITACIONAIS** — O Inocoop-SC, com sede à rua Esteves Júnior, 34, está recebendo, em caráter preliminar propostas para compra de empreendimentos habitacionais, até o dia 02 de outubro próximo. A área de localização preferencial dos empreendimentos são: Trindade, Córrego Grande, Estreito, São José e Palhoça. Maiores informações na sede do Inocoop/SC.

**Isabelita reassume o poder a 17 de outubro**

Página 2.



Cidinha Campos: qualquer semelhança com movimentos feministas é mera coincidência. (Pg. 31)

**O MDB persegue a democracia; a Arena a sua união**

Página 5.



Nem sempre se justifica o aforisma de que "a noite é uma criança". Vencer o tédio ainda é um dos teoremas da alma humana. (Pg. 30)

O Aeroporto Hercílio Luz está entre os mais privilegiadamente localizados de todo o País. O que não o exime das armadilhas do tempo. Na última quarta-feira, por exemplo, nenhum avião pousou ou decolou de Florianópolis. Mas este fenômeno é raro: ocorre apenas dez vezes num ano, ou 240 horas em 365 dias. (Pg. 32)

**Trabalho cria 3 sub delegacias em Santa Catarina**

Página 3.

## Konder Reis

### ARENA

A Arena precisa vencer o fenômeno de sua divisão em compartimentos, herança dos velhos partidos que a formaram. É tarefa acometida ao presidente do partido conduzindo-a à coesão e ao seu fortalecimento. O episódio da eleição da Mesa da Assembléia se projeta residualmente em divergências de bancada. "Não ignoro o ânimo existente em seu seio, para que cesse a instância do processo por infidelidade. Mas ao diretório caberá decidir soberanamente".

### GOVERNO



"Pelo menos do ponto de vista pessoal não vejo motivo para que a convivência entre os partidos deixe de ser mais nobre e cordial. Procurei dar demonstração disso ao convidar a Oposição para recepção que ofereci ao Presidente Ernesto Geisel". (Pg. 9)

### IMPRENSA

O Governo criou uma Secretaria Extraordinária para Assuntos de Imprensa, indicando para o posto um jornalista caracterizado pela independência. Pelo caráter e pela inteligência. Não há por parte do governo qualquer pressão coercitiva e o próprio Sindicato dos Jornalistas e dos Radialistas reconheceu esta postura. "O que o governo não pode é se transformar no crítico e no opositor de si mesmo. Se o fizesse estaria faltando com o dever de ser credor da confiança popular".

### OPOSIÇÃO

Estamos atravessando um período de transição. A revolução brasileira cumpriu em 10 anos apreciável performance nos setores econômico, social e político. Pelo seu gigantismo e pelo seu extraordinário crescimento o Brasil trava um corpo a corpo com inúmeros desafios. "Acredito que a revolução encontre o caminho delineado pela Carta de 67, consagrando a plenitude democrática, o desenvolvimento econômico integrado e a autêntica justiça social".

# Comissão pede o Pólo a Ueki

Os deputados que integram a Comissão Parlamentar Externa para implantação do Pólo Carboquímico seguiram para Brasília para levar sua campanha ao Ministro Shigeaki Ueki. (Pg. 3)

PEDROSO SISTEMA 75  
COMPROVADAMENTE  
O MENOR PREÇO DO  
BRASIL NAS  
DIFERENTES MARCAS  
POR M<sup>2</sup>

NYLON 6 m/m  
**79,00**

s/col.

ATLANTIDA LUXO  
ITA 6 m/m

**99,00**

s/col.

PISOS AGULHADOS

**52<sup>A</sup>, 55,00**

s/col.

PISO  
TRIPLO AGULHADO  
(Durafelt Nylon)

**59,00**

s/col.

DRASTOSA NYLON  
6 m/m

**90,00**

s/col.

NYLON 10 m/m

**109,00**

colocado

30% a 50%  
de DESCONTOS  
em tapetes prontos de todas  
as marcas brasileiras no  
maior estoque do país.



**PEDROSO**  
MÓVEIS E TAPETES

Dr. Murici, 231 e 339

Fones 23-9822 e 22-4787

Curitiba

Santos Saraiva, 49

Fones 44-1389 e 44-2517

Estreito — Florianópolis

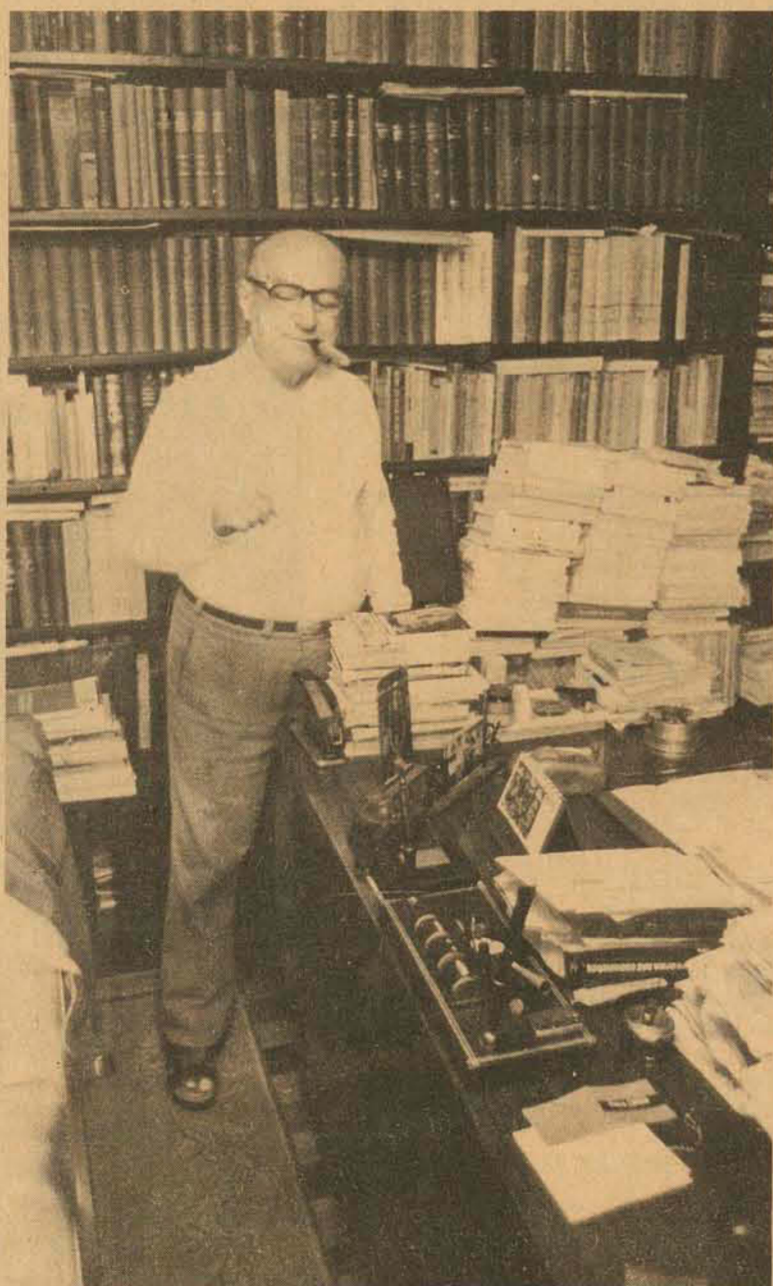

Alves Pedrosa: 43 anos e 9 meses fazendo justiça em Santa Catarina.



Jairo Hêlio de Souza: raiva, verminose, brucelose e leptospirose.



A Desportiva espera repetir sua vitória obtida contra o Santa Cruz.

**Pedrosa: ser juiz é ser missionário**

(pg. 17)

**Os riscos de uma amizade com os animais do lar**

Página 32.

**Figueirense tem a chance da classificação**

Página 8.

## Conselho peronista garante que Isabel reassume em outubro

Buenos Aires - O Conselho Nacional do Peronismo afirmou que a presidente Isabel Peron reassumirá seu cargo a 17 de outubro. O documento do supremo organismo do partido de governo surgiu em consequência das versões dos jornais, segundo as quais a presidente que há uma semana entregou o poder interinamente ao presidente do Senado, Ítalo Luder, poderia estender suas férias. Luder enfrenta agora problemas internos no peronismo, os mesmos que vinham ocorrendo desde a morte do ex-presidente Juan D. Peron no ano passado.

O ministro do Interior, Angel F. Robledo, negou importante ontem as disputas, e declarou que elas serão resolvidas sem problemas e que o partido será reorganizado "democraticamente" em todos os distritos.

A presidente Isabel Peron teve que enfrentar os mesmos problemas desde que assumiu o cargo, a primeiro de julho de 1974, com a morte de seu marido. A presidente descansa nas serras de Córdoba, 850 quilômetros ao norte, desse médico, Pedro E. Vasquez, declarou ontem que se encontra "em perfeito estado de saúde".

Entre esses problemas está o dos legisladores oficiais que prestam estrita obediência a linha do partido, enquanto outros acham que devem agir livremente. A disputa fez com que fracassassem duas recentes sessões da Câmara dos Deputa-

dos.

Para 17 de outubro, dia em que, segundo a chefia do partido, a presidente estará novamente exercendo o cargo, foi convocada uma concentração, em frente ao palácio do governo, a fim de demonstrar-lhe apoio.

## OPEP ainda não decidiu aumento do petróleo

Viena - A comissão econômica da Organização de Países Exportadores de Petróleo (OPEP), continuou ontem sua sessão enquanto surgem indícios de que seus membros ainda não entram em acordo sobre um aumento de preços.

A comissão iniciou suas deliberações neste fim de semana, embora não tivesse certeza.

Agora, acredita-se que os técnicos continuarão até a véspera da conferência dos Ministros marcada para a próxima quarta-feira.

A comissão econômica estudava as consequências do nível de inflação nos países industrializados ocidentais, a flutuação do tipo de câmbio em relação ao dólar - moeda através da qual é comprado petróleo - e a possibilidade de vincular o preço do petróleo a determinados produtos importados pelos países da OPEP.



Soares, na posse do novo gabinete: os perigos da nova realidade política.

## Soares: a ameaça de uma ditadura direitista

Lisboa - O líder socialista português Mário Soares, que até agora, no processo político, se manifestou favorável às forças que encarnam o conservadorismo, parece ter mudado de opinião, pelo menos momentaneamente. Segundo ele, "a maior ameaça vem da direita. Existe um grande descontentamento popular neste momento e a direita trata de polarizar esse inconformismo procurando fazer uma contrarrevolução, inclusive à força".

Para o dirigente socialista, mais achegado à social-

democracia vigente na Europa, "o perigo é uma ditadura militar comunista está mais ou menos afastada, ainda que não totalmente". Controvertidamente, assegurou que seu partido vai colaborar com o regime por que acha que será um governo provisório, que permanecerá no poder até as eleições legislativas, que devem realizar-se em fevereiro próximo.

**EXIGÊNCIAS**

Soares disse que as condições necessárias para que o PS permaneça no governo são o "pluralismo na infor-

mação, a devolução do jornal A República aos socialistas e da emissora Renascença aos católicos, fixação de eleições legislativas e municipais e nova política econômica". Quanto a esta última, afirmou que deve se pôr em marcha "a máquina econômica" de resolver o problema do desemprego, assegurar o desenvolvimento normal das empresas nacionalizadas e reformar o organismo agrário, "a fim de que tenha uma gestão democrática". Ele quer ainda que a economia portuguesa tenha "um setor pri-

vado, um público e um misto".

Falando da OTAN - Organização do Tratado do Atlântico Norte -, à qual Portugal pertence, disse ser partidário de "uma política europeia que não esteja baseada na forma militar, mas enquanto existir o Pacto de Varsóvia, não se pode discutir o contexto". "Portugal faz parte da Otan e não seria realista separar-se... Devemos lutar pela independência nacional, respeitando a condição existente nesta zona do globo onde estamos".

## Perez: a Venezuela nada tem a temer de nenhum país

Caracas - O presidente Carlos Andres Perez afirmou ontem que a "Venezuela é um país sério que está realizando uma revolução democrata dentro do Estado de Direito" e que "nada tem a temer de nenhum país".

"Suas decisões não significam direta nem indiretamente agressão contra nenhuma nação", expressou o presidente quando um jornalista quis saber sua opinião sobre as recentes declarações do governo dos Estados Unidos, divulgadas pela imprensa, criticando um eventual reajuste de preço do petróleo por parte dos países exportadores desse produto.

"Temos amizades com todas as nações no mundo e vínculos e obrigações com todas as nações do hemisfério ocidental, mas também temos um compromisso dentro do terceiro mundo que não estamos dispostos em nenhum momento a declinar por considerações subalternas e mi-

to menos por temor", expressou o chefe do Estado.

Indicou que "não nos consideramos ameaçados", e que se acaso isso viesse a ocorrer, os venezuelanos teriam o apoio da justiça interna e do mundo inteiro.

"Algumas vezes chego a pensar que as grandes potências esquecem-se de que o mundo mudou e que hoje não se pode ameaçar com a força os países pequenos", disse o presidente Perez.

Acrescentou o presidente que o que se está pretendendo nas relações dos países do terceiro mundo e as nações industrializadas não é conflito e sim o reconhecimento de que é indispensável criar uma nova ordem econômica internacional.

Quando um jornalista perguntou-lhe se o Embaixador venezuelano nos Estados Unidos, Miguel Burelli Rivas, havia trazido alguma mensagem do presidente Gerald Ford, Perez respondeu que não.

## Partido Aprista apóia novo governo peruano

Lima - O partido Aprista, a principal força de oposição do Peru, considerou as recentes mudanças no governo revolucionário como "uma nova e positiva etapa" e manifestou seu "apoio responsável ao novo rumo da revolução".

O comitê executivo nacional do partido, num ato comemorativo do 45.º aniversário da criação do partido Aprista e assistido por milhares de partidários que foram ouvir a palavra de seu líder e fundador, Victor Raul Haya de La Torre, fixou a posição do partido ante as recentes mudanças na vida política peruana. No dia 29 de agosto, o Aprismo apoiou as reformas mas exigiu a presença do povo no processo, propondo o diálogo como forma construtiva de participação civil. Acrescenta que a mudança na condução do processo e as modificações na liberação política anunciadas pelo general Morales Bermudez "abre uma nova e positiva etapa do governo revolucionário das Forças Armadas".

tipo de ditadura e a ditadura de todos os tipos", propondo-se a eliminar a exploração do homem pelo homem e do homem pelo Estado. Ressalta que o Aprismo foi o primeiro a questionar e desafiar a velha ordem da oligarquia e imperialismo, e acrescenta que "apesar da implacável campanha difamatória e de calúnias, bem como as longas e frequentes perseguições, o partido Aprista conservou dignamente sua posição de primeiro partido político do País".

Em seguida, esclarece que desde que foi iniciado o golpe militar em 1968, o Aprismo apoiou as reformas mas exigiu a presença do povo no processo, propondo o diálogo como forma construtiva de participação civil. Acrescenta que a mudança na condução do processo e as modificações na liberação política anunciadas pelo general Morales Bermudez "abre uma nova e positiva etapa do governo revolucionário das Forças Armadas".

## Líbano: ameaça às empresas "imperialistas"



Crianças apanham alimentos de uma casa comercial destruída nos combates

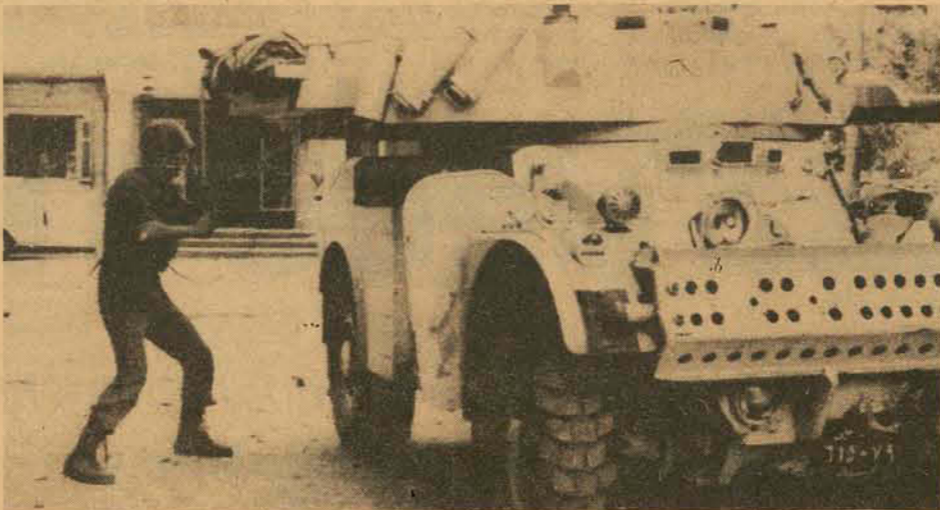

Um soldado dispara contra franco-atiradores

Beirute, Líbano - Muçulmanos militantes ameaçaram ontem atacar empresas "imperialistas norte-americanas" na luta de rua, política e religiosa, que se desenrola neste país.

A advertência foi feita através de comunicado expedido pelo "movimento corretivo das forças Nasser", uma das facções fortemente armadas de Beirute que, desde a semana passada transformaram a capital libanesa em um campo de batalha.

Continuavam ainda em chamas vários edifícios no centro comercial da cidade, na praça dos Mártires, onde continuou durante a noite a luta apesar das tentativas do governo de impor um toque de silêncio.

O chanceler sírio Abdul Halim Kaddam se reuniu com o presidente Suleiman Franjeh e com o primeiro-ministro Rashid Karami num esforço de mediação que bem traduz a preocupação síria com o conflito libanês.

**ADVERTÊNCIA ISRAELENSE**

Jerusalém - Israel advertiu ontem veladamente a Síria para que não intervenha na guerra civil do Líbano.

O chanceler Yagal Allon prometeu que Israel não vai intervir no Líbano, enquanto for uma disputa apenas entre os libaneses.

Mas, afirmou, o Estado judeu não pode ficar independente a várias eventualidades, e especialmente quando outras nações árabes es-

tão propensas a intervir no que acontece ali.

Não gostaria que a Síria, por exemplo, interprete a nova situação em que não intervêm grandes potências, como uma autorização propensas a intervir no que acontece ali. Allon falou numa entrevista a rádio Israel.

O chanceler sírio Abdul Halim Kaddan, no entanto, estava em Beirute reunido com líderes libaneses numa tentativa de mediar o conflito.

Em resposta a uma pergunta sobre as colinas sírias de Golan, ocupadas por Israel Allon declarou na entrevista que Israel realmente deseja negociar a paz com Damasco "sem condições prévias, e afirmou-o com toda a franque-

za e seriedade".

Falando da luta libanesa, Allon afirmou: "Estou surpreendido com o prolongado silêncio do mundo, especialmente do mundo cristão, em vista do fato de que a comunidade cristã no Líbano é perseguida por uma fanática maioria muçulmana e ninguém disse uma palavra".

Allon declarou que a Organização de Libertação Palestina (OLP) queria apresentar o Líbano como modelo de um Estado democrático e secular em que membros de várias nacionalidades e credos podiam viver em cooperação, como gostaríamos de ver no que chamamos Palestina.

## O TELEFONE APROXIMA AS PESSOAS. COMPRE O SEU.

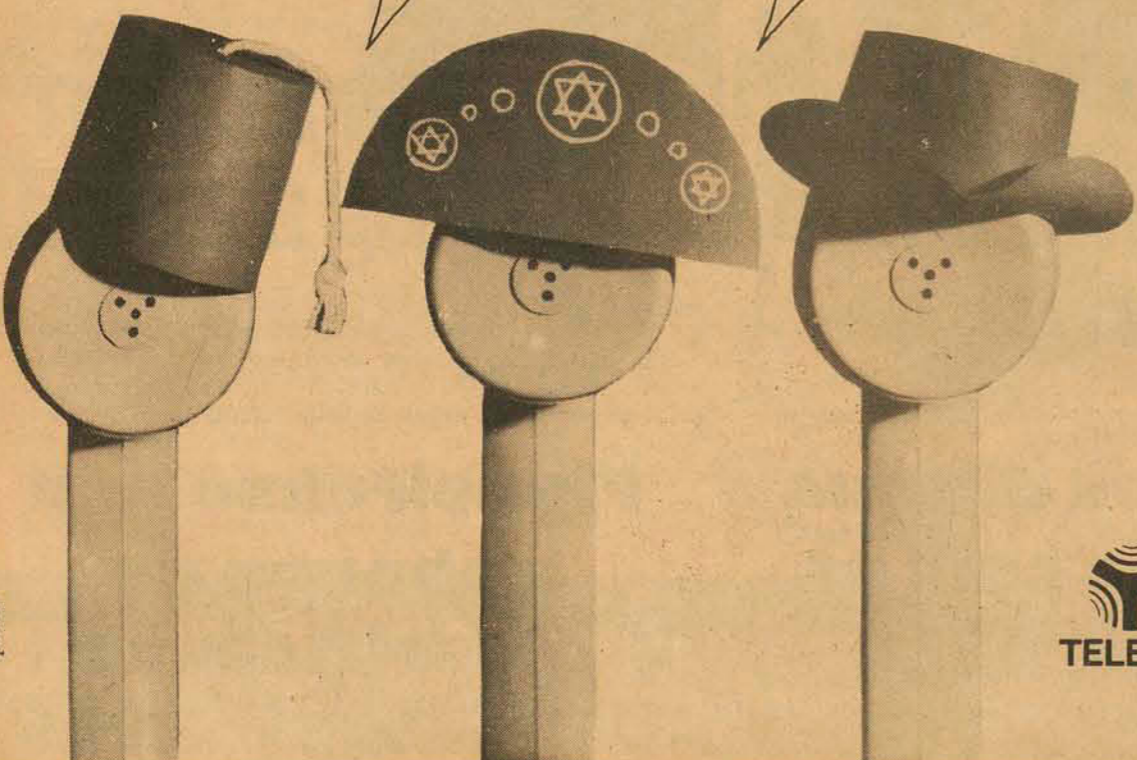

Imagine o quanto é agradável dar um alô para as pessoas, de vez em quando. Para a namorada, para a esposa (elas ficam tão contentes quando você se lembra delas). A TELESC está providenciando para que mais 7 mil pessoas tenham o seu telefone no ano que vem, em Florianópolis. Serão três 3 mil para o centro, 2 mil para o Estreito e 2 mil para a Trindade. Os telefones comerciais poderão ser pagos em até 24 meses e os residenciais em até 36 meses.

Vendas e informações na Rua Victor Meirelles, 11, ou pelo telefone 22-1133.

Ministério das Comunicações  
TELESC/telecomunicações de santa catarina s/a  
Subsidiária da Telebrás



Bordaberry: mudança de opinião no Chile.

**NILO MACHADO S/A.**  
RUA DEODORO - ED. FRANCISCO NAPPI, TELEFONE - 22-2495 CX. POSTAL, 390 FLORIANÓPOLIS-SC

## Bordaberry, não fala mais em eleições

Santiago do Chile - O presidente do Uruguai, Juan María Bordaberry, negou-se ontem a fixar uma data para as eleições presidenciais em seu país e afirmou que o que realmente importa é atingir o final do processo de reerguimento do país.

Juan María Bordaberry, que se encontra no Chile em visita oficial de quatro dias, tendo assistido aos festejos de independência como convidado de honra, declarou também que os convênios bilaterais firmados com o presidente Augusto Pinochet compreendem os campos comercial, cultural e tecnológico.

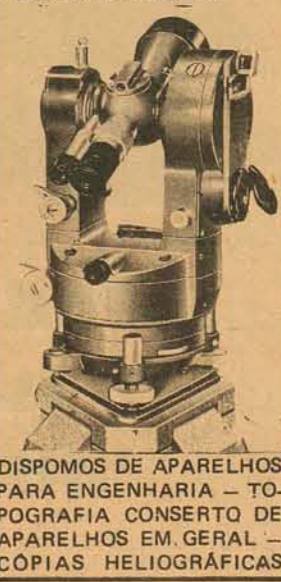

DISPOMOS DE APARELHOS PARA ENGENHARIA - TOPOGRAFIA CONSERTO DE APARELHOS EM GERAL - CÓPIAS HELIOGRÁFICAS

# Comissão do pólo vai a Ueki

## Ministério do Trabalho vai ter três sub-delegacias no Estado

O novo titular da Delegacia Regional do Trabalho, Airton Minoggio do Nascimento, que assumiu na segunda-feira passada disse ontem que o seu plano de trabalho ainda se encontra em fase de elaboração, "mas o principal objetivo é descentralizar os serviços da Delegacia".

— Pretendemos criar três sub-Delegacias do Trabalho, sendo uma no Norte, outra no Sul e a terceira no Oeste do Estado, dando prioridade a do Oeste devido a distância daquela região com a Delegacia central, e a falta de melhores meios de comunicação que facilitem os trabalhos. As sub-delegacias deverão ter estrutura semelhante à da DRT, logicamente em menor escala e nelas ficarão lotados alguns inspetores do trabalho.

"O Ministro do Trabalho está dando uma relevância toda especial ao trabalho dos inspetores e em Santa Catarina a lotação prevista desses profissionais é de 90. Destes, já foram admitidos 18 e temos a promessa de que até janeiro do próximo ano conseguiremos mais 18. Dessa forma, a curto prazo a Delegacia Regional do Trabalho contará com 36 inspetores".

Segundo explicou o Delegado, o trabalho inicial dos inspetores será mais de orientação educativa junto às empresas, não se tratando de ação punitiva. "A meta do Ministério do Trabalho é obter o cumprimento da legislação trabalhista, através de orientação, não objetivando simplesmente punir ou cobrar multas".

— Todos os inspetores do trabalho são formados em Direito e deverão coordenar a implantação da lei que prevê melhores condições de higiene e segurança, demonstrando aos empresários que, seguindo essas normas, terão a longo prazo condições de aumentar a produtividade. O Plano de Prevenção de Acidentes, desenvolvido através da Fundação Nacional de Segurança, Higiene e Medicina do Trabalho — FUNDACENTRO — vai exigir uma orientação educativa muito grande por parte dos inspetores, no que se refere a exigir das empresas o uso de equipamentos de segurança e higiene previsto por lei".

### TRABALHO FEMININO

Explicou Airton do Nascimento que serão observados pelos inspetores se as determinações sobre o trabalho da mulher e de menores vem sendo cumpridas. Acontece que em muitas empresas é comum o prolongamento de um sem número de horas extras de trabalho, sendo esta uma das grandes causas de acidentes. "Não apenas no caso do trabalho feminino e de menores se observa o abuso nas horas extras, pois no caso de operários isso também acontece. Entretanto, no primeiro é registrado a maior incidência".

— A Delegacia deverá observar tam-



Nascimento: Meta é maior eficiência.

bém com maior rigor a situação dos motoristas de transportes coletivos, que são obrigados a trabalhar continuamente, sem o necessário período de descanso, sendo essas a grande causa de numerosos acidentes com ônibus.

### SINDICATOS

— O Governo Federal tem interesse em valorizar as entidades sindicais, tanto as de categoria profissional, como das econômicas, uma vez que os representantes do capital e do trabalho organizados terão melhor possibilidade de harmonizar os interesses e o próprio Governo poderá dar uma orientação mais proveitosa em contato com as lideranças das respectivas classes. A DRT pretende dar especial destaque aos sindicatos de trabalhadores, tendo em vista que a tarefa do dirigente sindical tem grande importância social e no desenvolvimento comunitário.

"O dirigente sindical hoje é um colaborador do poder público e este, tem retribuído aos sindicatos essa colaboração, adotando uma política de valorização da ação sindical. O Governo Federal destina bolsas de estudos aos filhos de trabalhadores, por intermédio dos sindicatos, exigindo que os beneficiários sejam filhos de operários sindicalizados. Há também o empréstimo ao trabalhador sindicalizado que também é feito através a entidade de classe, bem como os convênios de assistência médica e odontológica".

Segundo o delegado, é intenção fazer uma campanha junto às empresas para que todos os operários sejam sindicalizados. Informou ainda que, proporcionalmente ao número de trabalhadores existentes no Estado, Santa Catarina é o que tem maior número de entidades de classe no País, com um total de 476 indicatas.

Levando um alentado memorial com "elementos de convencimento", a ser entregue ao ministro Shigeaki Ueki, os deputados que integram a Comissão Parlamentar Externa da Assembléia incumbida de reivindicar a implantação do Pólo Carboquímico, viajaram ontem para Brasília, onde procuraram também sensibilizar a representação catarinense no Congresso para a manutenção da campanha as nível federal. Bulcão Vianna, relator, Murilo Canto, presidente, Sílvio Silva Sobrinho, Martinho Guizzo e Nelson Pedrini são os membros da comissão, que em Brasília deverão estar acompanhados de outros deputados, inclusive do presidente da Assembléia, Epitácio Bittencourt. O Conselheiro Alcides Abreu viajou segunda-feira, na qualidade de assessor técnico, e o secretário Batista Pereira, da Tecnologia e Meio Ambiente, deverá também confirmar sua ida para o encontro com o Ministro das Minas e Energia.

DOCUMENTO S S S S S  
O deputado Antônio Henrique Bulcão Vianna trabalhou em

conjunto com o conselheiro Alcides Abreu na redação final do documento a ser levado a Brasília. Além do original — destinado ao ministro Ueki — serão levadas cópias para entrega aos deputados federais e senadores catarinenses. Segundo o relator da CPE, o documento "é uma síntese dos elementos de convencimento para que o Governo venha a implantar o Pólo Carboquímico em Santa Catarina". Fais elementos foram extraídos das palavras do professor Alcides Abreu e do secretário Batista Pereira, feitas em sessão especial da Assembléia, bem como dos debates travados naquelas duas oportunidades e ainda de outras fontes governamentais e particulares.

"Pelas repercussões favoráveis até aqui", enfatizou Bulcão Vianna, "podemos considerar que os trabalhos da comissão parlamentar externa da Assembléia estão caminhando para o êxito esperado. As forças vivas do Estado concorre com o seu apoio. O Governo do Estado, por sua vez, com as medidas já tomadas, compõe o somatório necessário para motivar

o poder central para uma definição política que venha a beneficiar Santa Catarina com o Pólo Carboquímico". S S

Entendemos, agora que concluímos a primeira parte dos trabalhos da comissão — acrescentou — que Santa Catarina oferece na verdade as melhores condições para a instalação do Pólo Carboquímico. Já temos a ICC, a Sudesul, em convênio com o BRDE e o Governo do Estado, está promovendo o projeto litoral sul. Além disso, temos sistemas portuários e viários que ajudam Santa Catarina a manter certas vantagens em relação aos Estados vizinhos. Muitos entendem, inclusive, que a ICC é um embrião do Pólo Carboquímico.

CAMPANHA S S S S S  
O presidente da CPE, deputado Murilo Sampaio Canto, frisou ontem que a campanha iniciada na Assembléia cumprirá até aqui duas etapas importantes: a conscientização de Santa Catarina em torno da necessidade de união em favor do Pólo Carboquímico, e a elaboração do documento destinado ao Governo Federal. "Mas a cam-

panha não termina aqui. A partir da próxima semana vamos tentar provocar a presença de deputados federais uma vez por semana na tribuna da Câmara, abordando o problema, e o mesmo faremos em nosso regresso, na Assembléia. Precisamos reforçar essa conscientização, dentro e fora do Estado, de que é um direito natural de Santa Catarina reivindicar o Pólo Carboquímico, e que se cruzarmos os braços poderemos procrastinar a decisão governamental".

Murilo Canto fez um apelo às autoridades, dirigentes de clubes de serviço e entidades de classe, para que façam chegar ao Ministro das Minas e Energia mensagens telegráficas para uma "pressão" que favoreça o trabalho dos deputados e daqueles que vão ter com o Sr. Shigeaki Ueki. "Se houver vitória", disse, "está será de toda Santa Catarina".

O parlamentar acentuou que a localização do pólo "é uma decisão do Governo, e nós vamos a procura desta decisão". Observou que Santa Catarina não pode se contentar com o

que já existe em termos de utilização de seus recursos carboquímicos. "Pólo Carboquímico quer dizer aproveitamento integral do nosso carvão, e em todos os seus subprodutos, desde a gaseificação, até elementos como a uréia, a amônia, o metanol. E a siderurgia, que é também uma aspiração catarinense que se procura concretizar. O secretário Batista Pereira fez a proposta uma exposição corajosa na Assembléia e colocou nos devidos termos o que ainda não estava suficientemente esclarecido para muitos: a ICC não é o Pólo Carboquímico. Ele afirmou inclusive que a Siderúrgica representa um começo do Pólo, e que a ICC vai aproveitar apenas os rejeitos pirritosos. Além disso, o secretário Batista Pereira nos falou da possibilidade da implantação de um sistema de gaseificação que, pressupondo um gaseoduto que iria desde Candiota, nos Rio Grande do Sul, até São Paulo, levando também o gás produzido nas mina de carvão do sul catarinense para ser aproveitado na produção de energia elétrica".

## Renda da Caixa Estadual cresceu mais de 1000%

Analisando as repercussões da transformação da Caixa Econômica Estadual de autarquia em sociedade anônima, o presidente do órgão Sr. Paulo Bauer Filho, ressalta que "o crescimento de renda evidenciado nos 156 dias da nossa gestão e elevado ao índice de 1.041% foi o que permitiu o desencadear do processo de interiorização da Caixa, inaugurando-se as agências de Itajaí, Tubarão, Criciúma e prevendo-se para breve a instalação das agências em Blumenau e Joinville".

Para este ano ainda existe a tentativa de expandir-se a Caixa — até Lages, Joazeira, Caçador, Chapecó, Rio do Sul e Mafra o que localizará a empresa em 12 diferentes municípios do Estado.

### MAIOR DINAMISMO

Paulo Bauer Filho diz que "a transformação da Caixa em sociedade anônima visou dar maior dinamismo e flexibilidade de ação e conferindo ao estatuto social um misto de banco estadual de investimentos,

poupança e empréstimo. Em síntese, a CEE agora funcionará como banco de segunda linha do BNH". Acrescenta ainda que a nova configuração jurídica era necessária para que desaparecessem os complexos trâmites burocráticos como a necessidade de se fazerem até três tipos de balanços o que em muito entravava a rapidez dos trabalhos e limitava o campo de atuação da Caixa. "A modificação foi porém mais para benefício da própria organização da Caixa do que para o cliente, que dela, diretamente, pouco irá sentir, pelo menos por enquanto", afirma o presidente.

Segundo o último relatório elaborado pela Caixa Econômica Estadual, o seu crescimento é assim evidenciado: nas aplicações a empréstimos pessoais, houve um aumento em 126% nestes primeiros 156 dias; as aplicações para empréstimos habitacionais aumentaram em 131%; para empréstimos hipotecários em 184%, resultando numa aplicação global elevada em 124%.

Durante toda a existência da

Caixa — ela foi criada em 1970 — foram concedidos 382 financiamentos enquanto que no último período administrativo foram concedidos 497 novos financiamentos, equivalendo a um crescimento real de 127%. Diz Paulo Bauer Filho que até o dia 31 de agosto de 75, a Caixa contava com 43.348 contas de depósito e a representatividade de seu aumento é demonstrada com que anteriormente o volume de depósito era de Cr\$ 48.309.037,78 e atualmente está em Cr\$ 88.441.069,58.

### DIRETORIA

Como consequência de sua transformação em sociedade anônima, a Caixa terá também uma nova organização administrativa. O presidente Paulo Bauer Filho diz que, fez-se convênio com o Instituto Técnico de Administração e Gerência — ITAG — para a elaboração de um organograma de diretoria e este está sendo implantado gradualmente. S S S S S

A base de toda a organização será uma mini-equipe ou



Paulo Bauer Filho dá os números.

equipe piloto composta por 17 pessoas ainda não todas escolhidas, mas aproveitando-se todos os que já integram os quadros da CEE. Para aperfeiçoamento geral dos serviços, será também efetuada uma reciclagem dos funcionários para avaliação de aptidões e condução às funções adequadas.

Não queremos se referir de momento a possíveis novas faixas de atuação da Caixa, o seu presidente diz porém que "no IV Encontro Nacional das Entidades de Crédito Imobiliário e Poupança" a realizar-se esta semana em Brasília e do qual irei participar muita coisa nova deverá ser abordada e daí poderão aparecer alguma novidades". Definida porém, já se encontra a atuação da CEE quanto aos programas habitacionais do BNH e seu agente em Santa Catarina, a Cohab. "A orientação do BNH é de que a Caixa Econômica Estadual seja o agente financeiro dos programas habitacionais em Santa Catarina e nisso se incluem os programas da Cohab" afirma o Sr. Paulo Bauer Filho.

## LABORATÓRIO HEMOCLINICO DE LUCA

### - Análises Clínicas -

Comunica aos seus clientes que agora está atendendo em novo endereço:  
Rua São José, 322 - s/1, ao lado do Palácio do Estado. Fone: 2943 - Criciúma - SC

Ericsson  
DO BRASIL

ERICSSON DO BRASIL  
COMÉRCIO E INDÚSTRIA S. A.

## VENDEDORES PARA SANTA CATARINA

Oferece oportunidade para preenchimento urgente, nas condições abaixo:

Requisitos: Dinamismo, experiência em vendas, bom relacionamento, idade 25/35 anos, curso colegial, condução própria (de preferência) e residentes na região.

Oferece: Treinamento inicial para vendas de equipamentos e sistemas a indústria e comércio. Ampliação de mercado. Remuneração fixa + cobertura para despesas veículo + remuneração pelas vendas.

Excelentes condições de trabalho e possibilidades de realização profissional.

Enviar "Currículo Vitae" e foto para posterior entrevista. Rua Santos Saraiva, 730 — Fpolis/SC

No dia do seu aniversário,  
a Public homenageia um dos seus  
maiores estimulantes: o cafezinho.

Diariamente, o cafezinho da Public é mais procurado que o Ney, o Major, o Dr. Fúlvio, o Lázaro, o Antônio, o Kleber e a Berenice. Tem gente que sempre arruma uma desculpa prá fazer uma visitinha e tomar o seu cafezinho. Mas isto é compreensível: não é à toa que a Public está ficando conhecida como Ponto Chic da Agrônoma. Todos os dias, mais de 150 cafezinhos são consumidos por seus clientes, amigos e funcionários. E a procura cresce tanto, que acabou sendo necessária a contratação de D. Tânia para manter todos os departamentos devidamente abastecidos do precioso líquido. Hoje a Public está comemorando o seu oitavo aniversário, e nada mais justo do que prestar uma homenagem aos seus clientes que confiam em seu trabalho e aprovam o seu cafezinho cotidiano. Public, oito anos trabalhando e consumindo o bom cafezinho brasileiro.



PUBLIC empresa de propaganda Ltda.





# Arena e MDB estão reunidos: partidos elegem presidentes

## ARENA

Brasília - A convenção nacional da Arena, instalou-se ontem, com meia hora de atraso. O senador Petrólio Portela, que presidiu a instalação, tinha a seu lado, o deputado Murilo Badaró. Sete governadores de Estado estavam na primeira fila do plenário da Câmara. O único ministro a comparecer foi Arnaldo Prieto, ocupante da pasta do Trabalho.

Os senadores Magalhães Pinto e Daniel Krieger, o primeiro na qualidade de presidente do Senado e o segundo como primeiro presidente do partido situacionista, além do deputado Célio Borja, presidente da Câmara Federal, o deputado Francelino Pereira, que será eleito amanhã presidente da executiva arenista e o ministro Arnaldo Prieto, compuseram a mesa diretoria dos trabalhos de instalação.

A duração da instalação dos trabalhos da convenção arenista durou pouco mais de uma hora, e o programa estabelecido foi cumprido, sem qualquer destaque a não ser programado. O secretário Murilo Badaró leu primeiramente o edital de convocação, publicado pelo Diário Oficial de acordo com a lei eleitoral vigente.

Duas faixas ornamentavam o plenário da Câmara, "Arena com Geisel, pelo Brasil", "Arena saudada pelo Geisel", o presidente e Geisel.

O primeiro discursante foi o deputado Aécio Cunha (MG), seguido pelo deputado Ligia Lessa Bastos, falando em nome dos convenicionais dos estados, um deputado estadual cearense. Logo após esses discursos, Portela colocou em votação o projeto do regimento interno do partido, que como se esperava, foi aprovado por unanimidade, indicando logo após, os presidentes das mesas receptoras e apuradas

ras da votação da nova chapa da executiva nacional.

Atendendo uma solicitação, por questão de ordem, levantada pelo deputado Augusto Trein (RS), o senador Petrólio Portela informou aos convenicionais arenistas que a apresentação de emendas e sugestões ao projeto do programa do partido deverão ser feitas até a tarde de amanhã, durante as sessões plenárias. O senador Dinarte Mariz perguntou à mesa se poderia encaminhar uma moção de homenagem às Forças Armadas. Portela informou que as moções só serão recebidas e votadas na sessão plenária de hoje à tarde, mas abria uma exceção, para que os convenicionais aprovassem também, um voto de congratulações pelo aniversário do brigadeiro Eduardo Gomes. O senador Luiz Vianna Vilho solicitou uma moção de aplausos à Castelo Branco. Portela contentou a todos, destacando a figura de todos os presidentes revolucionários e disse que o presidente Geisel seria homenageado hoje.

As deputadas Ligia Lessa Bastos (RJ) e Maria Socorro Dantes (MA) foram as primeiras mulheres a receberem credenciais. O governador Elcio Alvares, num grupo de representantes capixabas, informou a disposição de apoiar qualquer iniciativa que venha a dar mais flexibilidade e dinamismo na atividade político-partidária, pois entende que a Arena está diante de uma excelente oportunidade de se fortalecer e manter a unidade e até as eleições de 78.

O deputado Joaquim Coutinho (PE), em outro grupo, manifestava a intenção de dar prosseguimento, em outro discurso, a ser pronunciado brevemente, a sua tese levantada há dias em aparte na Câmara, sobre a necessidade de os parlamentares arenistas "não apenas tomarem conhecimento das contradições do partido, mas também denunciá-las corajosamente".

Pouco antes das 11 horas, com a chegada dos presidentes da Câmara e do Senado, deputado Célio Borja e Senador Magalhães Pinto, seguidos do sucessor do atual presidente, deputado Francelino Pereira, todos os representantes estaduais se dirigiram ao plenário da Câmara.

Nesse exato momento, o presidente do MDB, Ulysses Guimarães, passou em direção ao seu gabinete, cumprimentando com um gesto da cabeça os integrantes da cúpula arenista. Até o final da tarde, os convenicionais continuaram a chegar no Congresso, ficando o posto de fornecimento de credenciais aberto até às 18 horas.

## SAUDAÇÃO AOS CONVENICIONAIS

O deputado Aécio Cunha (MG), afirmou na saudação que fez aos convenicionais da Arena, em nome da direção partidária, que uma democracia jamais virará sem os políticos e, mesmo "incompreendidos, subestimados e marginalizados, não de ser sempre os mediadores entre o arbítrio e a democracia".

Em nome dos convenicionais, discursou o deputado estadual Leone Menezes, da Arena cearense, que lembrou a necessidade de se fortalecer o partido governista, em face do crescimento da oposição no plenário de novembro último, o que não podemos mais continuar negando", a deputada Ligia Lessa Bastos (RJ) - a única mulher congressista - fez também um discurso convocando a participação da mulher na política.

Na saudação que fez aos convenicionais arenistas, o deputado Aécio Cunha após traçar um perfil do político, disse que os representantes da Arena "no executivo ou nas casas legislativas, se por um lado estão conscientes de que muito se realizou nos últimos anos em prol do desenvolvimento econômico e social do país, sabem, também

que estão a desafiar ainda a inteligência e a capacidade de trabalho de todos, os seculares problemas relacionados, principalmente, com a concentração social e geográfica da renda nacional".

Depois de lembrar palavras do presidente Geisel sobre a importância dada à área social pelo II PND, o parlamentar mineiro disse que "incumbe a todos nós a edificante tarefa de dar o imprescindível suporte político a esta patriótica obra do governo, identificando-nos cada vez mais com o sofrimento das populações, assistindo-as nas suas decepções, orientando-as nas horas de crise e, sobretudo, mantendo-lhes ou reacendendo nelhes a fé e a confiança da voz de seus representantes e no espírito público de seus governantes.

Afirmando que "esta convenção é o momento apropriado para avaliação das possibilidades, para correção de rumos, para fixação de escopos, para renovação de compromissos", o deputado Aécio Cunha finalizou seu discurso dizendo ter a certeza que as reivindicações que se fizerem "não envolverão jamais qualquer interesse subalterno e não terão nenhum conteúdo egoístico porque elas visam sobretudo criar em todos os setores da nacionalidade aquelas condições mínimas e indispensáveis para que o povo brasileiro e, principalmente os jovens de nossa terra desfrutem das oportunidades e dos instrumentos indispensáveis à sua formação a fim de que possa um dia dirigir, livremente, os impulsos do seu espírito, a força de sua inteligência e de seus braços para a viabilização da mais fascinante de todas as obras, a construção do Brasil novo, sonhado por todos nós e que haverá de ser, com a ajuda de todos e mercê de Deus. Uma pátria ainda mais forte, mais unida, mais justa, mais humana e mais feliz".

## MDB

Brasília - A convenção nacional do MDB, hoje, representa, conforme salientou o líder Franco Montoro, "uma grande contribuição do partido à normalização democrática da vida brasileira, pois será feita umachapa que expressa as tendências de todas as correntes da oposição.

Depois de assinalar que foram perfeitamente compreensíveis as disputas internas ocorridas disse que "para aqueles que pretendiam interromper o processo de normalização democrática, as dúvidas e divisões verificadas nos partidos políticos estavam oferecendo oportunidade para o trabalho contra a democracia.

O Sr. Franco Montoro antecipou que a convenção anunciará a fundação do "Instituto de Estudos Políticos "Pedroso Horta".

O MDB - frisou - vai organizar um grande centro de estudos e pesquisas. Que não se limitará a fornecer projetos às assessorias e bancadas, mas cuidará, também, da elaboração das grandes linhas do partido em relação aos problemas atuais, apresentando as opções para o eleitorado, quando este tiver que se manifestar nas urnas. Esse instituto, paralelo ao que está sendo organizado pela Arena, representará um grande passo na vida pública brasileira, é a dimensão da política como estudo, como ciência. Que passa a ser afirmada. Estudos contínuos, com a assessoria dos melhores especialistas brasileiros nos campos da política, das ciências sociais, da economia, da educação e da tecnologia.

Concluindo afirmou que "com a vitória do entendimento, amplia-se, para o MDB, a perspectiva para vitórias nas eleições de 1976, com o partido

levantando a bandeira do fortalecimento dos municípios, para equilibrar o excessiva centralização de poderes e recursos nas mãos dos governos federal e estaduais".

O deputado Ulysses Guimarães, que hoje será reeleito presidente nacional do MDB, disse ontem que o início de um novo período à frente dos destinos do partido só lhe cabe reiterar o compromisso perante a nação, de lutar pela normalidade democrática, voltando a convidar o governo e a Arena para um trabalho comum de reforma da carta de 69.

Lembrando o trabalho que divulgou neste ano, sugerindo a "reforma com democracia", o dirigente emedebista afirmou que o país necessita de uma nova constituição, em que o povo seja fundador, por delegação direta, do governo e da lei, participe da tarefa administrativa e legislativa, como seu informante e beneficiário.

O Sr. Ulysses Guimarães destacou dois pontos para o início de um trabalho comum de reforma constitucional: devolver a independência do poder judiciário e restabelecer a autonomia municipal. Na sua opinião, a reforma do judiciário constitui parte essencial, urgente, da alternativa política que se almeja para o Brasil, "pois sem justiça certa, igual para todos, não há Estado de direito".

É indispensável - frisou - restabelecer as garantias dos juízes, destrocadas pelo AI-5. Como podem dar garantias aos cidadãos juízes se não as têm?

Defendendo a autonomia dos Estados e Municípios, o presidente do MDB disse que esta medida "é a única forma de viabilizar politicamente a federação".

Sem autonomia política não há federação. Autonomia, descentralização e eficiência financeira são os componentes do federalismo real e não formal.

Reforma digna deste nome, estrutural, será reconhecer, na constituição, categoria política, administrativa e financeira aos municípios. O município é a eliminação de distâncias políticas.

Coincidindo com a reiteração do apelo do Sr. Ulysses Guimarães para um trabalho comum em torno da reforma constitucional, o deputado Lauro Rodrigues (MDB-RS) iniciou ontem a coleta de assinaturas - já conseguiu mais de cem, inclusive de representantes da Arena - para formalizar, brevemente, projeto de emenda à constituição, restabelecendo as garantias do poder judiciário.

Antes de encaminhar a proposta à mesa do congresso o parlamentar gaúcho fará contatos com dirigentes nacionais e regionais da Ordem dos Advogados do Brasil, a fim de que a entidade promova sua tese. Pela emenda do Sr. Lauro Rodrigues,

seria modificado o art. 182 da carta de 69, que mantém em vigor o AI-5. O texto da proposta exclui a suspensão das garantias previstas no art. 113 - vitaliciedade, inamovibilidade e irredutibilidade de vencimentos dos juízes.

É urgente a paz, urgente a distensão pretendida pelo governo. E sem justiça independente, sem magistratura assegurada em sua autonomia pelas garantias constitucionais, ainda suspensas, não há tranquilidade, não haverá distensão.

Disse ainda o deputado Lauro Rodrigues que valorizando o Poder Judiciário "estaremos atendendo às justas reivindicações da magistratura. Mas também, e sobretudo, os anseios nacionais de pacificação, abertura política e intensificação do processo revolucionário e intensificação do processo democrático".

## PRECISA-SE:

### BONS PROFISSIONAIS

Paga-se bem, oferecemos alojamento, condução e todos os benefícios sociais.

- 6 marceneiros oficiais
- 4 marceneiros semi-oficiais
- 2 pintores p/pistola
- 3 pintores auxiliares
- 1 desenhista p/móveis

Tratar à Rua Rafael Bandeira, 55, c/Sr. Vanderlei, ou na Trindade à rua Lauro Linhares (Serviço Araujo s/na) c/Sr. Édio (entrada do clube Vila Nova), na ASTOR - Armários Embutidos Catarinense S/A.

## VENDEDOR

LINCK S/A EQUIPAMENTOS RODOVIARIOS E INDUSTRIAIS  
Necessita admitir um vendedor para o Departamento de Construção Civil.

EXIGE  
Boa Apresentação  
Veículo próprio  
Experiência comprovada  
Idade máxima 30 anos

OFERECE  
Salário Fixo  
Comissões  
Semana de 5 dias  
Ajuda veículo  
Outras vantagens

Os interessados deverão se apresentar à Rua 7 de Setembro no. 11, munidos de 1 foto 3x4 no horário comercial, falar com a Senhorita Eliane.

## PROMOÇÃO NACIONAL

### GANHE UMA TOUCA TÉRMICA NA COMPRA DE UMA CINTA AGAESSE

Adquira uma Cinta Térmica Agaesse, ideal para combater a gordura e celulite e receba, no ato da compra uma TOUCA TÉRMICA AGAESSE, um produto realmente novo, que amacia e dá brilho aos cabelos e evita a caspa.

Aproveite. Leve para casa 2 artigos de primeira pelo preço de um, Cr\$ 140,00. Pedidos para o interior serão atendidos pelo reembolso. Preencha o cupon e remeta para Caixa Postal 15.190 - Lapa - Rio de Janeiro e procure sua encomenda na agência do Correo mais próxima do seu endereço, dentro de 5 dias.

GRÁTIS!



### AGAESSE

O calor que emagrece

Demonstrações e vendas:  
Av. 13 de Maio, 23 - Gr. 426 Tel.: 232-6316  
Av. Copacabana, 599 - sala 405 Tel.: 256-1999  
Rua Manuela Barbosa, 1 - sl. 109  
Tel.: 249-4118 - Méier - RJ  
Vendas também pelo reembolso postal  
Cx. Postal: 15.190 - Lapa - RJ  
(Basta escrever. O pagamento é só no ato da entrega).

Favor remeter \_\_\_\_\_ Cinta(s) e Touca(s) Agaesse  110 volts  220 volts  OF

Nome \_\_\_\_\_  
End. \_\_\_\_\_  
Cidade \_\_\_\_\_ Estado \_\_\_\_\_

## PROMOÇÃO POR TEMPO LIMITADO

## A Lavre Guarulhos agradece treze anos de muito trabalho e grandes alegrias.

Crescer e vencer junto com nosso estado é uma grande recompensa para a Lavre Guarulhos, que começou a distribuir ferro e aço em Santa Catarina nos tempos em que as comunicações e os transportes eram um constante desafio à atividade empresarial.

Mas a Lavre Guarulhos veio para ficar. E nunca permitiu que nosso estado parasse por falta destes materiais.

Agora, com todo o progresso que estamos vivendo, a Lavre Guarulhos se prepara para continuar fazendo sempre o melhor. Para isso, está construindo em Joinville o maior centro de distribuição e serviços de ferro e aço do sul do país. Com equipamentos e instalações que são um verdadeiro parque industrial.

Este novo centro coloca a Lavre Guarulhos em condições de receber prioridade no atendimento por parte das grandes siderúrgicas, conforme recomenda o Conselho Nacional de Siderurgia, através da Resolução nº 5.

Isto significa que estas vantagens, em estoques, prazos e variedade de especificações, serão transferidas aos clientes da Lavre Guarulhos.

Para que todos continuem crescendo como Santa Catarina merece.

## LAVRE GUARULHOS S.A.

Joinville - Blumenau - Joaçaba

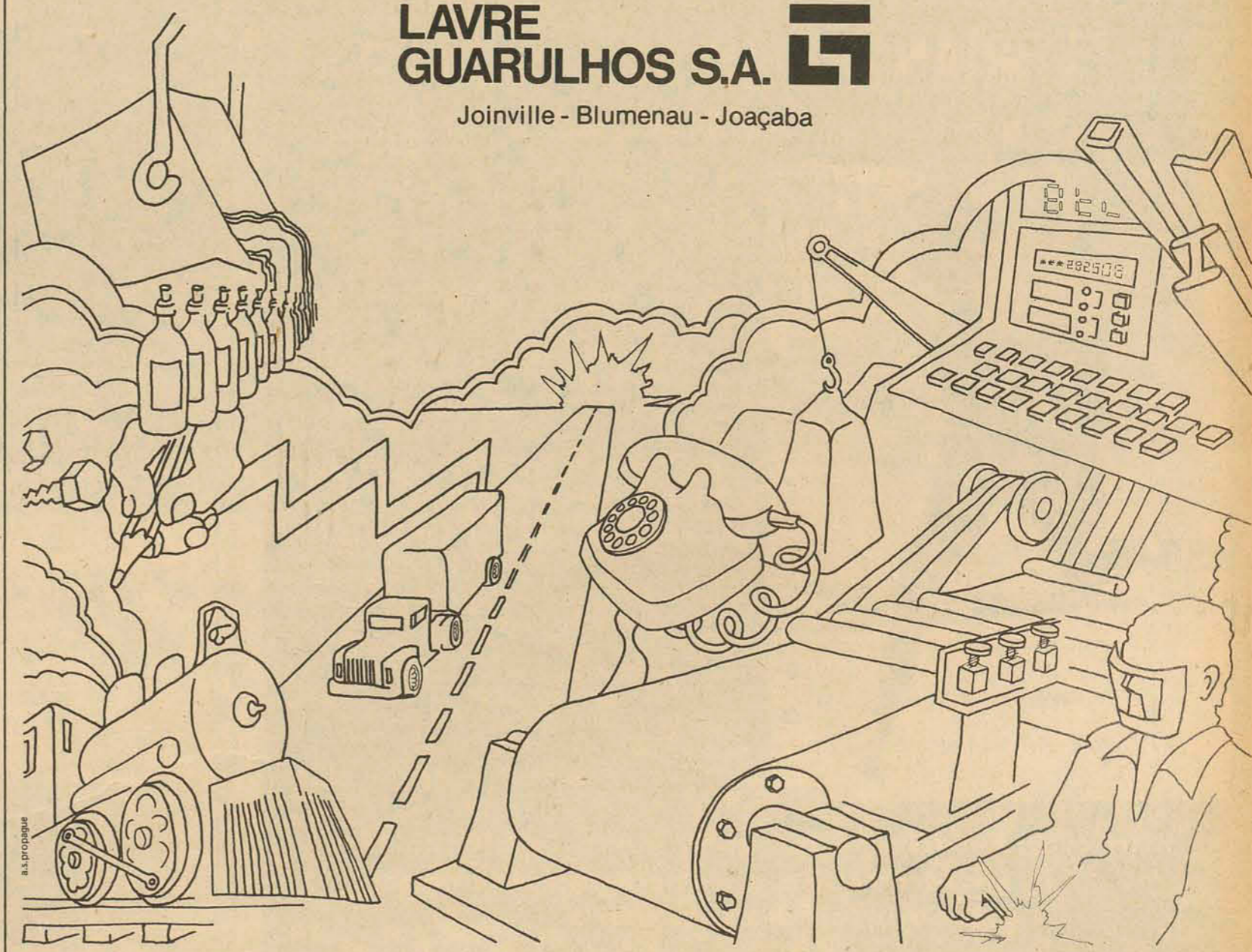

## Vitória nas duplas dá vantagem à Suécia: 2 a 1

Baastad - Suécia — Os suecos Bjorn Borg e Ove Bengtson derrotaram ontem os chilenos Jaime Fillol e Patricio Cornejo, por 7-5, 6-2, 3-6, 6-3 na partida duplas da semifinal da Taça Davis de Tênis, deixando a Suécia com vantagem de 2-1. Os dois individuais decisivos jogam-se hoje.

Enquanto cerca de 6.500 manifestantes contrários ao governo militar do Chile se reuniam na praça central deste balneário, a poucas quadras do estádio, os tenistas suecos surpreendiam ao conquistar um ponto importante na semifinal, atuando decididamente.

Nas duas individuais decisivas de hoje enfrentar-se-ão Borg e Fillol, e Cornejo e

Anderson. Borg não perdeu uma partida sequer no torneio, tendo ganhado suas últimas 16 disputas.

Borg e Bengtson não estão entre as dez primeiras duplas do mundo, apesar de que há dois anos venceram o campeonato mundial de tênis. Nas etapas anteriores da Taça Davis eles perderam três dente quatro partidas, mas hoje atuaram com enorme espírito de luta.

Os chilenos, considerados uma dupla de categoria

mundial, foram finalistas em Forest Hills no ano passado e semi-finalistas em Wimbledon este ano. Mas hoje não conseguiram dominar as devoluções de Borg e o poderoso saque de Bengtson.

Fillol perdeu vários pontos decisivos acertando a rede, e Cornejo estava abaixo do seu nível habitual em duplas na maior parte da partida. Esse veterano tenista, que joga na Taça Davis há dez anos, não exibiu sequer seu excelente saque, o qual ele perdeu quatro vezes.

Somente cerca de 800 torcedores, selecionados pela federação local de tênis, e cerca de 200 policiais assistiram a partida, disputada sob um sol magnífico.



Bjorn Borg e Ove Bengtson venceram a Fillol e Cornejo (Radiofoto AP).

## Manifestações pelo cancelamento dos jogos

Baastad - Suécia - Milhares de manifestantes reuniram-se em Baastad, ontem, numa tentativa de fazer com que fosse cancelada a série semifinal da Taça Davis de Tênis entre a Suécia e o

Chile. Os manifestantes chegaram em mais de 120 ônibus, principalmente de Estocolmo e de Göteborg. A manifestação começou a se formar no momento em que se iniciava a decisiva partida de duplas. A polícia mantinha o rígido serviço de segurança estabelecido sexta para o primeiro dia de partidas.

Houve rumores de que alguns dos manifestantes traziam garrafas de amoníaco, mas isso não foi confirmado, e a passeata se realizou em ordem, apesar de em alguns lugares os manifestantes conseguirem ultrapassar as barreiras da polícia.

Esta não precisou intervir. Os manifestantes tinham seus próprios guardas anti-tumultos, homens com capacetes de aço e cacetetes.

Em dado momento, escutou-se na quadra um forte ruído de fogo de artifício, mas a partida prosseguiu. O juiz alemão Horst

Kloster Kaempfer disse que não havia motivo para interrompê-la.

A dupla chilena é formada por Jaime Fillol e Patricio Cornejo, e a sueca por Bjorn Borg e Ove Bengtson.

A certa altura, apareceram sobre o estádio alguns balões vermelhos atados uns aos outros, mas os jogadores não pareceram nem sequer notá-los. Segundo os manifestantes cada balão levava inscrito o nome de uma pessoa executada no Chile.

Em vários discursos na concentração na praça, antes de que os manifestantes se dispersassem, os oradores tentaram incitar

um boicote econômico da Suécia contra o Chile, inclusive no Banco Mundial.

Mais de mil e duzentos policiais, com cassetetes antimotins, capacetes de aço, cães treinados e cavalos, guardavam o estádio onde são disputadas as partidas. Helicópteros e duas lanchas são também utilizadas na vigilância.

Os manifestantes se concentraram nos arredores deste balneário para caminhar os dois quilômetros até a praça local, que fica a cerca de poucas quadras do estádio.

Helicópteros da polícia sobrevoavam a manifestação, en-

quanto fortes patrulhas fechavam todos os pontos de acesso ao estádio.

Os manifestantes marchavam com um cartaz na frente, com a legenda que dizia "As pegadas de sangue conduzem a Washington" e um enorme mapa com as marcas de pé, ensanguentados, entre Santiago do Chile e Washington. Isso foi interpretado como uma alusão às denúncias sobre a participação da CIA, a Agência Central de Inteligência dos Estados Unidos, nos esforços contra o falecido presidente Salvador Allende, derrubado pe-

lo atual regime militar chileno em 1973.

Com nossa presença aqui, queremos demonstrar que os jogadores, os representantes da junta, não são bem-vindos em um solo sueco", declarou um dos organizadores.

Os manifestantes marchavam aos gritos de lemas como "boicote a junta" e "acabem com as partidas".

Os gritos eram claramente ouvidos pelos jogadores e o público dentro do estádio, apesar da marcha estar se realizando há várias quadras do local.

## COPA AMÉRICA

### Colômbia e Uruguai começam fase semifinal

Bogotá — Willington Ortiz se recuperou das dores que o impediam de treinar esta semana, e está pronto para comandar o ataque da Colômbia contra o Uruguai.

Ambos os países se enfrentarão hoje no estádio "El Campín", na abertura da rodada semifinal da Taça América. A outra série terá como protagonistas o Peru e Brasil.

Temia-se que o atacante titular não pudesse jogar, estando o colombo-argentino, Hugo Horacio Londero, escalado para seu possível substituto. O treinador Efraim "Caiman" Sanchez não anunciou ainda a escalação definitiva mas se presume que utilizará a mesma que derrotou o River Plate na Argentina e perdeu para o Union de Santa Fé.

A escalação colombiana seria então: Zape, Segovia, Zarate, Rolanos, Escobar, Calero, Retat, Umana, Ortiz, Diaz e Castro. A tática colombiana será a de ofensiva contra um oponente que certamente procurará o empate, jogando decisivamente.

Acredita-se que a escalação uruguaia será: Corbo, Gonzalez, De los Santos, Perena, Olivera, Unamue, Acosta e Silva, Sorlan, Treña e Ocampo.

Os torcedores estão na expectativa para ver o jogo de Morena, o mais importante jogador do futebol uruguaio.

Os ingressos do estádio já foram vendidos, sendo a arrecadação superior a 60 mil dólares. A metade desta soma será entregue à Associação Uruguaia de Futebol.

A partida começará às 17:00 horas de Brasília e será transmitida ao vivo pela televisão para todo o país. Nos últimos dias choveu de tarde, temendo-se que hoje ocorra o mesmo.

A confederação sul-americana de futebol escolheu o argentino Gigan Valdomeiro para seu representante oficial nesta partida.

O juiz da partida será Cesar Orozco, do Peru, ajudado por Luis Pestarin, da Argentina, e Vicente Llobegat, da Venezuela.



## CONCERTO DE TURÍBIO SANTOS

DATA: DIA 23/DE SETEMBRO ÀS 21 HORAS

LOCAL: Auditório do Provincialado das Irmãs da Divina Providência à rua Hermann Blumenau.

INGRESSOS: Cr\$ 20,00 (preço único) à venda na Jane Modas e Loja Tecidos Tufi Amin.

Promoção: PRÓ-MÚSICA

## VENDAS TÉCNICAS

Empresa de médio porte procura elemento capaz para integrar seu quadro de vendas. São os seguintes os qualificativos do cargo: 1) Grande facilidade de comunicação em nível de cúpula; 2) Ter vivência e experiência junto a construtoras civis-imobiliárias; 3) Trânsito fácil e já estabelecido nas camadas empresariais; 4) Ser elemento versátil; 5) Preferência será dada a quem tiver curso superior com formação mais técnica; 6) Deve ter alguma noção de administração de vendas; 7) Ter tido alguma experiência em venda de material de construção; 8) Interessado em fazer carreira na empresa; 9) Dinâmico, lançado e capaz de auto-desenvolvimento; 10) Ter condução própria. Salário inicial mensal entre Cr\$ 8.000,00 e Cr\$ 10.000,00. Local de trabalho Florianópolis - SC. Pedimos aos interessados enviar curriculum vitae para "Vendatec" a/c da Caixa Postal 6076 - (01000) - São Paulo - S.P.

## PARTICIPE 1ª CORRIDA RÚSTICA CIDADE DE FLORIANÓPOLIS

Promoção do Jornal "O Estado" Dia 4 de outubro — Florianópolis



Comissão Organizadora: Federação Atlética Catarinense — FAC. Divisão de Educação Física da Secretaria da Educação

Colaboração: Grupamento Leste Catarinense 50. Distrito Naval 630. Batalhão de Infantaria Base Aérea de Florianópolis Escola de Aprendizes Marinheiros Polícia Militar de Santa Catarina Departamento Estadual de Trânsito — DETRAN

Inscrições: Redação do Jornal "O Estado" e Divisão de Educação Física, em Capoeiras. No interior, nas Sucursais de "O Estado".

## ela estará sempre com você

Nos momentos mais decisivos do Campeonato Brasileiro ela estará sempre junto de você. Nos lances mais importantes. Nas jogadas mais sensacionais, a RADIO GUARUJA acompanhará a bola e lhe



oferecerá as sensações e todas as grandes emoções do Campeonato Brasileiro. RADIO GUARUJA sempre com a bola. É sempre bem perto de você

Figueira x Desportiva Patrocínio: Emedaux e João Vieira & Cia Ltda.

## Jogo do Avai está dependendo do tempo

A delegação do Avai chegou ontem por volta das 12 horas em Videira, onde deverá jogar hoje às 15h15min com o Videira Atlético Clube, em disputa do troféu Prefeitura Municipal. Embora o Avai esteja na cidade desde ontem e inclusive realizou um treinamento leve na parte da tarde para reconhecimento do gramado, o jogo de hoje dependerá ainda das condições do tempo. Caso persista o mau tempo, o jogo poderá ser transferido para outra data, já que o estádio do Videira não tem sistema de drenagem.

Apesar do tempo ruim, o campo do Videira na tarde de ontem tinha bom número de torcedores e curiosos que foram assistir o treino do Avai, deixando antever, caso seja realizado o jogo, numaa boa arrecadação.

Áureo não tem problemas na equipe e deverá escalar o Avai com Danilo; Souza, Maneca, Veneza e Orivaldo; Lourival, Balduino e Zenon, Carlos, Vado e João Carlos, podendo ainda aproveitar os reservas que estão acompanhando a delegação.

Amanhã o Avai retornará a Concórdia onde decidirá o título do quadrangular com o Sadia, em disputa do troféu Domingo Machado de Lima. Depois de Videira, o Avai jogará em Palmitos.

## Vasco em Florianópolis pensando na arrecadação

Para o treinador Mario Travaglini, o jogo contra o Figueirense na quarta-feira é muito importante para o Vasco, já que uma vitória poderá resultar na classificação antecipada para as finais. Mas não é só Travaglini quem está preocupado com o jogo contra o Figueirense. O presidente do Vasco, Agatirno da Silva Gomes, em contato telefônico com Harry Egon Krieger, representante do clube carioca em Florianópolis, afirmou que está preocupado numa boa arrecadação, para que o seu time supere o Flamengo em rendas pelo interior do Brasil.

O Vasco, com todos os seus titulares chegará amanhã às 14h30min pela Transbrasil e ficará hospedado no hotel Swenson. Harry Krieger, juntamente com Hilário Oliveira, chefe da torcida do Vasco em Santa Catarina, estão convocando a torcida para recepcionar o time, com bandeiras, no aeroporto Hercílio Luz.

Dependendo das condições do tempo, 4 ônibus com torcedores do Vasco chegarão terça-feira a Florianópolis, inclusive com a bandeira de 120x60m, a maior do Brasil, para incentivar o time. Agatirno, que deverá chegar amanhã com a delegação, afirmou que ver a demonstração de força da torcida do Vasco.

## Síntese

### CITADINO DE REMO

Com a participação do Riachuelo, Aldo Luz e Martinelli nos sete páreos olímpicos constante do programa da Federação, será disputado esta manhã na baía sul o Campeonato Citadino de Rema. O último campeonato de Florianópolis foi disputado em 1972, quando foi suspenso devido as obras do aterro, tendo o Riachuelo conquistado o título. O citadino de 1975 será dividido em três regatas: hoje, a segunda no mês de novembro e a terceira em janeiro. O dube que somar maior número de pontos nas três regatas será apontado campeão.

O páreo de Oito apresentará as guarnições de maiores níveis técnicos, devendo inclusive decidir a regata, dado a regularidade dos demais páreos. O Riachuelo mantém a liderança no remo catarinense, mas, nesta regata, terá como adversário o Aldo Luz, melhor preparado tecnicamente e a volta do Marti-

nelli, agora dosado com remadores bastante jovens. A regata inicia às 9 horas com o páreo de Quatro Com, seguindo-se do Dois Sem, Skiff, Dois Com, Quatro sem, Duple e Oito.

### VELA/OPTIMIST

Com a participação de iatista de Joinville e Florianópolis continuam esta manhã no Veieiros da Ilha as regatas válidas pelo I Campeonato Estadual da Classe Optimist, com os garotos já pensando no campeonato nacional a ser disputado nesta capital no mês de janeiro. As duas primeiras regatas, disputadas no sábado e domingo passado foram vencidas por Saul Damiani Filho e Renato Battistotti.

40 duplas inscritas, o II Rallye das Serras, promoção do Rallye Clube de Florianópolis, tem prosseguimento no dia de hoje, com um percurso a ser percorrido de 450 quilômetros pelas cidades de Rancho Queimado, Alfredo Wagner, Ituporanga, Rio do Sul, Blumenau, Brusque, Canelinha, Tijucas e Rio do Sul. A chegada será nesta capital.

te de sábado, que inclusive contou com a presença do Governador Antônio Carlos Konder Reis, iniciaram ontem os Jogos Universitários Catarinenses com a participação dos Diretórios Acadêmicos do Centro de Educação, Centro Tecnológico, Centro Bio-Médico, Centro Sócio-Econômico, Seis de Fevereiro, Administração e Gerência e Centro de Estudos Básicos. As modalidades em disputas são atletismo, basquetebol, futebol de salão, handebol, natação, tênis de mesa, voleibol e xadrez.

# Depois do cafezinho, do cigarro, do cafezinho, do cigarro, do cafezinho, do cigarro, beba um copo de leite.

**Beba leite. Leite faz bem.**

PRODUTORES DE LEITE DE SANTA CATARINA



Quando você entra no BESC, tá assim de gente conhecida.

São pessoas que vivem e trabalham com uma preocupação: gente. Afinal um banco não pensa somente em operações financeiras.

O BESC preocupa-se por você nas horas em que uma simples operação bancária é a solução do seu problema, e por isso coloca-se na posição de um banco de gente conhecida.

Portanto, ao pensar em operações bancárias lembre-se do

**BESC**  
Banco do Estado de Santa Catarina S.A.  
BESC, O BANCO DA GENTE

GOVERNAR É ENCURTAR DISTÂNCIAS

## peças

DIA E NOITE, FERIADOS E DOMINGOS

BARBER-GREENE



HUBER-WARCO DO BRASIL S.A.



VIBRO DYNAPAC

CLARK

MICHIGAN



Rua 7 de Setembro, 11

Fones: 4191 e 2239 - Florianópolis - SC

Av. Barão do Rio Branco, 426

Fone: 1286 - Joaçaba - SC

## Caixa Econômica Federal Loteria Esportiva

Cartões que não concorrem, de acordo com os relatórios dos computadores (Art. nº 9, Parágrafo 1º da Norma Geral dos Concursos de Prognósticos Esportivos). Os apostadores, cujos números dos cartões constam da presente publicação e que não tenham sido substituídos por outros, devem solicitar dos respectivos revendedores a devolução da importância paga.

### TESTE Nº 253

20-10008	0464344		0328242
	A		0328498
	0464346	20-10049	0251599
20-10013	0624141		A
	0626135		0251600
20-10018	0729008	20-10056	NÃO CONCORRE
	0732869		A PARTIR
20-10020	NÃO CONCORRE		DE 0150001
	A PARTIR	20-10058	0267755
	DE 0457045		0267867
20-10031	0396332		3268027
20-10035	0282097	20-10064	0243372
20-10036	0657572	20-10065	0181418
20-10040	0487572	20-10070	0114491
	0489057	20-10071	0352511
20-10043	0508753		0352575
	0510155		0353220
	0511023	20-10076	0227431
	0511379		0229440
	0512275	20-10082	0057569
20-10046	0282634	20-10083	0267973
20-10048	0326754	20-10085	0014718

FAÇA HOJE SUAS APOSTAS NA LOTERIA ESPORTIVA E SEM MELHOR SER APRESSADO E MILINÁRIO DO QUE PERDER A CHANCE POR ESQUECIMENTO.

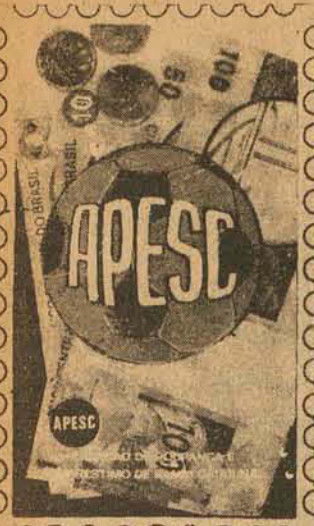

# Figueirense está tranquilo mas escalacão só hoje



O coletivo de sexta-feira não definiu o time de hoje

A Desportiva enfrenta hoje o Figueirense com Edalmo; Daniel, Elcy, Adalberto e Batista; Baiano e Gerson Andreotti; Deo, Kossileck, Zezinho e Evandro. Pelo Figueirense devem atuar Nilson; Pinga, Nelson, Almeida e Baios (Casa-grande); Sérgio Lopes, Dito Cola e Moacir (Zé Carlos); Marcos, Toninho e Volmir.

O jogo começa às 15h30m, e será apitado por Luiz Torres, a Federação Gaúcha, auxiliado por Pedro Zimer e Roldão Borja.

Ontem, no Figueirense, cumpriu-se mais uma vez a rotina que antecede os jogos do Brasileiro em Florianópolis. Os jogadores permaneceram concentrados, jogando cartas, lendo, e procurando fugir à monotonia.

Pela manhã, apenas alguns realizaram exercício leves. Foi o caso de Almeida, Volmir, Baio, Langauer — que procuravam perder peso — e de Zé Carlos (goieiro), Nilson, Moenda e Orcina, estes para manterem a forma.

Sob orientação de Iberê, Nilson, Langauer e Zé Carlos treinaram intensamente, realizando exercícios localizados. Zé Carlos defendeu dezenas de chutes a gol, e mostrando-se em boa forma. Para contentamento da diretoria do clube, sua situação perante a CBD já foi legalizada, e ele encontra-se apto a participar das partidas pelo Nacional.

O gramado encontra-se em péssimo estado, tendo sido poupado. Com as insistentes chuvas, havia poças ao redor, e dentro do

campo, não havendo boas condições. A tal ponto de Zé Carlos ter saído do treino enlameado até os cabelos.

Quando a condição dos jogadores, Lega continuava fazendo aplicações em Nilson, Marcos, Toninho, Casagrande, para garantir um bom estado atlético para todos. O acadêmico Cláudio Blei, mais uma vez, não apareceu, como vem ocorrendo há 15 dias, deixando uma impressão negativa a seu respeito no plantel.

Apenas ao meio-dia a rotina foi quebrada, de leve. Um churrasco foi preparado por jogadores e dirigentes, embora não tenha sido como comemoração da inauguração do restaurante. Que fica pronto apenas no fim desta semana.

Os refletores, por sua vez, foram regulados, e pa-

ra o jogo contra o Vasco, a iluminação será a melhor vista até agora no Scarpelli. O atraso verificado neste trabalho, a exemplo de outros, foi causado pelas chuvas que têm caído em Florianópolis. SSS

Quando ao time que entra em campo, o técnico afirmou não saber qual seria, envolvido que estava em "sérias dúvidas". Preferiu esperar a preleção realizada às 14 horas pelo professor João Aderson Flores (que todos desconheciam ser o novo secretário municipal de Educação), em continuidade ao trabalho por ele iniciado há algumas semanas, visando melhorar as condições psicológicas dos atletas. E, afirmava o técnico, "dependendo das reações dos jogadores a esta palestra, e da preleção que farei antes do jogo, escalo o time".

## Paulo Emílio diz que seu time melhorou

Com meia hora de atraso, chegou a delegação da Desportiva a Florianópolis, na tarde de ontem. Rapidamente desembarcou e sob insistência do técnico Paulo Emílio, foram tomadas providências para que os jogadores fossem levados rapidamente ao hotel, onde trocaram de roupa, e depois foram treinar no campo do Guarani, em Palhoça.

E também rapidamente, Paulo Emílio falou a respeito da Desportiva, última colocada em sua chave. Tendo começado a orientar o time há apenas cinco dias do Brasileiro, o técnico atribui a este fato o mau desempenho que a Desportiva vem realizando:

— O time já vinha de uma má campanha no estadual, em que não conseguiu vencer sequer um clássico. Assumi a direção do time na hora do Campeonato, e tive que acertá-lo no seu decorrer. Ora, enfrentando partidas duríssimas, era natural que as derrotas acontecessem. Como o time não é dos mais ricos, tivemos que nos contentar com os jogadores disponíveis em Vitória. Agora, a equipe está bem, já tivemos uma vitória, e continuamos lutando. Contra o Figueirense, não digo q'l será o desempenho do



O lateral já jogou em Florianópolis

time (e recorrendo ao velho chavão), pois no Nacional, todas as partidas são difíceis, principalmente fora de casa.

## Batista explica a Desportiva

Tendo jogado pelo Avai, de onde saiu diretamente para a Desportiva, Batista, irmão do treinador Paulo Henrique, foi logo procurado para entrevistas. E complementou as informações de Paulo Emílio a respeito da má situação do time que em 74 foi o campeão do Espírito Santo, e campeão da primeira fase do certame de 75.

Contou ele: — O time esteve bem este ano. Mas depois do primeiro turno, em que fomos campeões, o Décio Leal, antigo treinador, resolveu fazer experiências. No segundo turno, nunca um time repetiu uma partida — ele mudava, de vez, 5, 6 jogadores. E aí a coisa ficou feia. Perdemos o

campeonato exclusivamente por isso. Aliado este fato a uma torcida exigente, "que só quer vitórias", a Desportiva perdeu sua linha, e como se sabe, futebol é entrosamento — basta ver que os melhores times do Brasileiro são aqueles que têm dois, três, anos de convivência entre seus atletas".

Contou que contra o Santa Cruz "era para ganharmos de mais gols, mas não deu". Quanto ao clube, disse que "o ambiente é ótimo, e há uma certa folga financeira, pois é sustentado pela Vale do Rio Doce — mesmo assim há muita coisa que fazer ainda".

### Lateral

Satisfação e decepção foram os sentimentos de Batista, ao desembarcar em Florianópolis. Satisfação ele sentiu, por estar nesta terra, em que há mulheres lindas, tão lindas como não vi ainda em outro lugar, e em tal quantidade. Decepção eles demonstrou, num esgar do rosto, ao saber do Avai, e sua excursão pelo Oeste; e do que fizeram com Ademir (por quem perguntou), que para ser liberado, foi obrigado a abrir mão do que conquistara com seu trabalho.

Semelhanças entre o modo de vida de Florianópolis e Vitória têm sido muitas vezes apontadas. No futebol, isso parece real. A Desportiva, pouco antes do Nacional, precisando de reforços, solicitou o empréstimo de cinco jogadores ao Rio Branco. E com isso, criou grande celeuma nos meios esportivos capixabas. Discute-se daqui, discute-se dali, as torcidas em plena guerra, as coisas chegaram a um bom termo, e a Desportiva conseguiu os reforços que precisava. Talvez aí exista uma pequena diferença com Florianópolis: apesar de todos os esforços, Zenon está no Oeste, em apresentações "circenses".

Um grupo de torcedores do Figueirense reuniu-se ontem à tarde no Orlando Scarpelli para criar "uma organização de apoio ao nosso representante no campeonato brasileiro de futebol". Iniciativa válida, mas que não tome os mesmos rumos e propósitos da ATA, do Avai, hoje sem apoio até mesmo da direção do clube.

Santarém, o novo treinador da Chapecoense, assumiu esta semana e ficou assustado com a falta de estrutura do clube. Chegou a pensar em voltar para Passo Fundo, onde foi técnico do Gaúcho e jogador do 14 de Julho. Mas pensou mais um pouco e decidiu aceitar o desafio, propondo-se a realizar um trabalho de base em Chapecó. Começou pedindo à diretoria que desse condições ao local (campo do Guairacá) onde a Chapecoense está treinando, enquanto aguarda a conclusão de seu estádio, junto ao Centro Esportivo.

José Elias Giuliani informou à sucursal de O ESTADO, em Joinville, que viajará para o Rio esta semana, a convite do almirante Heleno Nunes para assumir na CBD o cargo de superintendente, sem substituição a Mozart Giorgi que está doente. Giuliani volta sexta-feira do Rio porque no dia seguinte, em Joazeiro, tem reunião marcada com clubes e ligas do Oeste para tratar da Copa Governador.

O fortalecimento das relações diplomáticas entre Brasil e Argentina é um forte motivo apontado pelos especuladores para que a Copa do Mundo de 1978 não tenha sede brasileira. Na impossibilidade da Copa ser jogada na Argentina (mais por problemas de comunicação do que por questões políticas ou econômicas), a sede será transferida para a Espanha.

## 26 anos todos os anos

# PROMOÇÃO DE ENXOVÁIS

Há 26 anos, A MODELAR lança em Setembro, a promoção dos enxovais. Com todo o encanto da primavera e suas cores, sua ternura e seus amores. Neste ano, uma promoção como jamais houve. Tudo para cama, mesa e banho. Lindas peças de lãnerie, pelo fabuloso preço NO.FIC. 19% de desconto ou 10 pagamentos sem entrada e sem acréscimo.

A MODELAR, companheira inseparável das noivas e donas de casa.

## a modelar

### A x B

**Palmeiras x Corinthians**

Local: Morumbi, São Paulo  
Árbitro: Dulcídio W. Bouschilia  
Equipes: PALMEIRAS — Leão; Eurico, Arouca, Alfredo e Tabajara; Didi e Ademir da Silva; Edu, Zé Mario, Itamar e Ney.  
CORINTHIANS — Sérgio; Zé Maria, Darci, Ademir e Cláudio; Russo e Tião; Vaguinho, Roberto, Geraldo e Piau.

**América (RJ) x América (MG)**

Local: Estádio do Maracanã  
Árbitro: Agomar Martins  
Equipes: AMÉRICA (RJ) — País; Orlando, Alex, Geraldo e Fidelis; Renato, Bráulio e Gilson Nunes; Flecha, Manoel e Ailton.  
AMÉRICA (MG) — Jorge; Baiano, Vander, Cleber e Galvão; Afonsinho e Buglé; Diquito, Luiz Dario, João Ribeiro e Eder.

**Remo x Fluminense**

Local: Estádio Evandro Almeida, Belém  
Árbitro: Armando Marques SSS  
Equipes: REMO — Dico; Marinho, Dutra, Rui e Cuca; Elias e Cato; Zé Lima, Mesquita, Alcino e Amaral.  
FLUMINENSE — Nielsen; Toninho, Silveira, Assis e Marco Antônio; Cleber (Carlos Alberto), Zé Mário e Rivelino; Gil, Manfrini e Mário Sérgio.

**Coritiba x Atlético (PR)**

Local: Belfort Duarte  
Árbitro: Afonso de Oliveira  
Equipes: CORITIBA — Jairo; Hermes, Di, Almeida e Nilo; Victor Hugo e Klein; Luíz Antônio, Luizinho, Eli e Aladim.  
ATLÉTICO — Altevir; Oliveira, Mauro, Alfredo e Ladinho; Frazão e Caio; Buião, Scupira, Anderson e Ademir.

**Ceará x Botafogo**

Local: Aracaju  
Árbitro: Romualdo Arpi Filho SSS  
Equipes: CEARÁ — Sérgio Gomes; Tininho, Lineu, Geraldo e Valdecir; Emar e Marcelo; Mano, Zé Eduardo, Edvaldo e Da Costa.  
BOTAFOGOS — Wencel; Miranda, Cedenir, Artur e Marinho; Ademir, Carlos Roberto e Dirceu; Nilson, Claudiomiro e Fischer.

**Tiradentes x Atlético (MG)**

Local: Estádio Alberto Silva, Terezina  
Árbitro: Luíz Carlos Félix SSS  
Equipes: TIRADENTES — Paulo Figueiredo; Ivan Lopes, Ivan Lima, Baiano e Bitonho; Ubiranir e Joel; Vicentinho, Sima, Edgar e Santos.  
ATLÉTICO — Careca; Getúlio, Marcio, Vantuir e Silvestre; Vanderlei e Danival; Arlem, Campos, Paulo Isidoro e Romeu.

**Rio Negro x Paissandu**

Local: Estádio Vivaldo Lima, Manaus  
Árbitro: José Gilberto Lima  
Equipes: RIOSNEGRO — Iane; Lauro, Luiz Carlos, Lúcio e Vanderlei; Lopes e Dirceu Alves; Jorge Cuica, Nilson, Jorge Nobre e Reis; Jorge; Baiano, Vander, Cleber e Galvão; Afonsinho e Buglé; Diquito, Tuica e Bacuri; Fefeu, Marciano, Valfrido e Jorge Luiz.

**Resultados de ontem**

Santos 1 x 1 Vasco (Loteria Esportiva)  
Guarani 2 x 0 Comercial  
Cruzeiro 0 x 0 Fortaleza (Loteria Esportiva)

### C x D

**Goias x Flamengo**

Local: Vila Passos, São Luís  
Árbitro: Gilson Ramos Cordeiro SSS  
Equipes: GOIÁS — Carlos Alberto; Borges, Eber, Alemão e Grilo; Zé e Robertinho; Ulisses, Marco Antônio, Bil e Wilson Andrade.  
FLAMENGO — Renato; Júnior, Jaime, Luiz Carlos e Nei; Liminha e Geraldo; Doval, Zico, Luizinho e Luiz Paulo.

**Grêmio x São Paulo**

Local: Estádio Olímpico, Porto Alegre  
Árbitro: Valquir Pimentel  
Equipes: GRÊMIO — Picasso; Wilson, Beto e Bolívar; Cacau e Neca; Zequinha, Iura, Tarciso e Nenê.  
SÃO PAULO — Valdir Peres; Nelson, Paranhos, Arlindo e Gilberto; Chicão e Pedro Rocha; Terto, Muri, Serginho e Sérgio Américo.

**América (RN) x Inter**

Local — Marechal Castelo Branco, Natal  
Árbitro — Silvio Acácio Silveira  
Equipes: AMÉRICA — Valdir; Ivan, Odélio, Queiroz e Olímpio; Zeca e Humberto Ramos; Rinaldo, Pedrada, Elcio e Washington.  
INTER — Manga; Cláudio, Figueroa, Pontes e Vacaria; Falcão e Paulo Cesar; Valdomiro, Escurinho, Flávio e Lula.

**CSA x Portuguesa**

Local: Estádio Rei Pelé, Maceió  
Árbitro: Arnaldo Cesar Coelho  
Equipes: CSA — Cao; Valdecy, Geraldo, Zé Preta e Rogerio; Nei Conceição, Torino e Tuca; Enio, Ferretti e Ricardo.  
PORTUGUESA — Zeão; Cardoso, Raimundo, Callegari e Isidoro; Daniel e Dicá; Antônio Carlos, Tatá, Adilton e Wilsinho.

**Vitória x Náutico**

Local: Estádio da Fonte Nova, Salvador  
Árbitro: José Mario Vinhas SSS  
Equipes: VITÓRIA — Tião; Cláudio Deodato, Altivo, Valtér e Jorge Valença; Denilson e Eliseu; Anselmo, Washington, Osni e Didi Duarte.  
NÁUTICO — Neneça; Miguel, Djalmair, Siclesley e França; Pedro Omar e Vasconcelos; Baiano, Betinho, Jorge Mendonça e Lima.

**Santa Cruz x Bahia**

Local: Estádio do Arruda, Recife  
Árbitro: Roberto Morgado SSS  
Equipes: SANTA CRUZ — Jair; Orlando, Levi, Renato Cogo e Pedrinho; Givanildo e Carlos Alberto; Zito, Nunes, Volnei e Pio.  
BAHIA — Luiz Antônio; Ubaldo, Sapatão, Roberto Rebouças e Romero; Deco e Raimundinho; Tirson, Douglas, Beijoca e Caldeira.

**Sergipe x CEUB**

Local: Estádio Rei Pelé, Aracaju  
Árbitro: Wilson Wan Lume SSS  
Equipes: SERGIPE — Marcelo; Leo, Onça, Paulo Cesar e Cabral; Samuca e Luciano; Negrinho, Marcilio, Alberi e Joãozinho.  
CEUB — Jair Bragança; BOTAFOGO — Wendell; Miranda, Cedenir, Artur e Marinho; Ademir, Carlos Júnior, Fio, Moreira e Marco Antônio.

# VÁ VIBRAR, TORCER E GRITAR COM O FIGUEIRENSE NO NACIONAL.



## CADERNETA DE POUPANÇA





"Tenho muita esperança que o processo deflagrado com a Constituição de 1967 vença os obstáculos naturais num período de transição e alcance os objetivos reais da revolução brasileira, quais sejam, plenitude democrática, desenvolvimento econômico integrado e autêntica justiça social".

"A Arena, no que toca ao episódio da Assembleia (eleição da Mesa), cumpre uma orientação e essa orientação só poderá ser objeto de consideração, para sofrer retificação ou mudança de rumos, se nós seguirmos o mesmo itinerário que seguimos para chegar à posição atual".

"Só a hipocrisia é que poderia justificar uma condenação a um órgão como a Secretaria de Imprensa, que tem a finalidade específica de levar ao povo as realizações do governo. O diálogo com o povo é feito através dela, que não compra, não vende, não prende, não ameaça e, portanto, não pode coagir a quem quer que seja".

"O presidente da Arena catarinense tem três missões importantes: alcançar a unidade e o fortalecimento do partido; fazer com que a Arena seja cada vez mais síntese e menos soma, e promover a integração partido-governo, em termos altos de modo a que possamos alcançar bons resultados nas eleições de 76 e 78".

"Em teoria não sou contrário ao pluripartidarismo. Mas entendo que num momento decisivo o bipartidarismo funciona melhor e como acho que vivemos momentos decisivos, irei lutar e para a sua manutenção. É o melhor caminho para chegarmos à plenitude democrática que todos almejamos".



# Konder Reis: Caminhos para a plena democracia

O governador Antônio Carlos Konder Reis acredita que o episódio da eleição da atual Mesa da Assembleia foi o fato que tornou difícil a melhor convivência do governo com a oposição, tendo em vista os problemas surgidos a partir de então. Sobre o assunto, entende que a Arena catarinense cumpre uma orientação, "que só poderá ser objeto de consideração, para sofrer retificação ou mudança de rumos, se nós seguirmos o mesmo itinerário que seguimos para chegar à posição atual".

Rebatendo com veemência as acusações de cerceamento das atividades da imprensa catarinense, Konder Reis disse que vê uma diferença entre os órgãos de imprensa que apoiam o governo e os que lhe fazem oposição: "aqueles que são sectários, enquanto que nestes tenho encontrado uma dose um pouco excessiva de sectarismo".

Teoricamente o governador declara-se favorável ao pluripartidarismo. "Mas creio que no atual estágio de desenvolvimento político do nosso país, se nós desejarmos sinceramente alcançar a plenitude democrática, o melhor caminho é o bipartidarismo".

Segundo Konder Reis, o único perigo que a distensão enfrenta é a contestação, "que existe, dependendo muito da sabedoria, do bom senso, do patriotismo e da coragem dos políticos, o esforço empreendido para evitar que ela ganhe corpo e comprometa o processo empreendido sob inspiração do presidente Geisel".

mente faleceu em trágico acidente aviatório. Era um jornalista caracterizado pela independência, pelo caráter e pela inteligência. Ele começou este trabalho de fazer uma perfeita distinção na ação do governo. Só a hipocrisia é que poderia justificar uma condenação à criação de um órgão que tem finalidades específicas de levar ao povo as realizações do governo. O diálogo do governo com o povo é feito através de uma Secretaria de Imprensa, que não compra, não vende, não prende, não ameaça, e portanto, não pode coagir a quem quer que seja.

Mas existem outros fatos para provar que a versão é inverídica. No governo anterior foram criadas as assessorias de imprensa, junto às Secretarias de Estado, de economia mista e autarquias. Eu desafio a afirmação de que qualquer um dos assessores de imprensa que tenha sido induzido a dar uma notícia, ou fazer algum comentário, favorável ao governo quando no desempenho de atividades outras junto à órgãos de imprensa de Santa Catarina ou fora daqui. Qualquer pessoa de boa fé que queira fazer um exame da situação encontrará exemplos eloquentes de que realmente o governo não tem a preocupação de condições. O que há em Santa Catarina e que dará verossimilhança a esta exploração é que a minha candidatura foi apoiada pelos dois grandes jornais catarinenses, O Estado de Florianópolis, e o Jornal de Santa Catarina, de Blumenau. Estes jornais vem mantendo uma linha de apoio, mas não é uma linha de apoio servil. Quem for leitor de O Estado ou do Jornal de Santa Catarina terá verificado em muitas ocasiões que eles não divulgaram o ponto de vista do governador sobre determinados fatos ou questões políticas ou administrativas. O mesmo ocorreu no que toca as duas televisões. Nós não exercemos nenhuma pressão, os noticiários que eu tenho assistido são absolutamente impessoais. Nós naturalmente criamos a Dicsesc para que o povo tomasse conhecimento do que nós estamos realizando, mas isso é um dever do governante. Nós não pedimos que os noticiários daquilo que estamos realizando seja adjetivado e nem condicionamos a divulgação a essa adjetivação. Existe uma série de órgãos de imprensa que tem posição contrária a do governo, mas há apenas uma pequena diferença: é que aqueles que apoiam o gover-

no em Santa Catarina não são sectários e tenho encontrado naqueles que não apoiam o governo uma dose um pouco excessiva de sectarismo.

Se você me perguntar quais os jornalistas que são assessores de imprensa e portanto titulares de cargos de comissão, eu não saberei lhe dar a relação completa. Se você me perguntar que órgãos de imprensa se valem de seus serviços, eu também não saberei responder. Um ou outro caso eu conheço mas se me perguntar a relação completa eu não sei porque realmente nunca houve a menor pressão. E a maior resposta a essa versão foi a nota distribuída pelo Sindicato dos Jornalistas pouco depois da posse de sua diretoria, e pela Casa do Jornalista e Sindicato dos Radialistas, em que mostrou que a imprensa de Santa Catarina não está amordaçada. Agora, evidentemente é do meu dever, através de meus atos, de minhas atitudes e mesmo de minha palavra, fazer todo o possível para a imprensa me apoiar, do contrário, serei um governador num governo com vocação suicida, ou então um governo e um governador com desprezo pela imprensa. Eu faço tudo, o maior esforço possível para contar com o apoio da imprensa, mas nunca para ameaçá-los pressioná-los...

trando o lado positivo de sua atuação. Nós fazemos sempre nossa auto-crítica, nas nossas reuniões, mas na divulgação dos fatos é nosso dever, até para assegurar a confiança do povo, apresentá-los sob o aspecto positivo, mas sem faltar com a verdade, permitindo assim o julgamento, a crítica e, se necessário, a censura dos órgãos de imprensa.

6) A atuação da Dicsesc está sendo muito criticada não só pela oposição mas também pela opinião pública. O senhor está a par dessas críticas?

KR — É natural, é um novo organismo. Antes aqui em Santa Catarina todo o trabalho de divulgação e comunicação era feito, em conjunto com a Coordenação de Relações Públicas, ou então era um trabalho realizado desordenadamente pelos órgãos de administração indireta e direta. Hoje esse trabalho é concentrado numa sociedade de economia mista cujas contas vão ser — examinadas pelo Tribunal

de Contas. Mas é natural que uma nova organização desperte curiosidade, quem sabe um certo clima, dúvidas, desconfianças. Mas nós estamos absolutamente tranquilos.

BIPARTIDARISMOS OU MULTIPARTIDARISMOS?

7) Um dos assuntos mais comentados nos meios políticos nacionais é que a experiência partidária atual deve ser modificada. Isso significaria a criação de novos partidos, o que ocorreria após as eleições de 76. O senhor concorda com isso?

KR — O meu ponto de vista é um ponto de vista cristalizado, sedimentado. Eu entendo que o melhor sistema para o atual estágio de desenvolvimento político de nosso país, tendo em vista o regime republicano representativo, é o sistema bipartidário. No fundo, em última análise, na hora decisiva, na hora da verdade no Brasil as coisas sempre acontecem dividindo a opinião pública: a favor ou contra. Contra ou a favor de um

candidato, de uma idéia, de uma iniciativa, enfim, de uma forma de viver. A criação de muitos partidos seria correr o risco de voltarmos aquela situação anterior a 64, em que havia inúmeras legendas. Em teoria eu não sou contra o pluripartidarismo. A própria Constituição admite a presença em nossa vida pública de vários partidos. Mas creio que no atual estágio de desenvolvimento político de nosso país, se nós desejarmos sinceramente alcançar a plenitude democrática, o melhor caminho é o bipartidarismo. Num momento decisivo funciona o bipartidarismo. Como acho que vivemos momentos decisivos me inclino para a manutenção do bipartidarismo.

8) O que acha da distensão da forma como foi definida no discurso do presidente Geisel em 10. de agosto?

KR — A definição do Presidente da República de distensão naquele discurso foi a maneira mais apropriada que ele encontrou para, sem grandes abalos no programa que estabeleceu, se evitar a confusão entre a distensão e contestação.

9) Quais os perigos que a distensão enfrenta e quais os caminhos que devem ser seguidos?

KR — O único perigo que a distensão enfrenta é a contestação.

10 — E o senhor acha que essa contestação existe de forma a ameaçá-la?

KR — Ela existe e vai depender muito da sabedoria, do bom senso, do do patriotismo, da coragem dos políticos, evitar que ela ganhe corpo e então comprometa fatalmente a distensão.

11) Quais as perspectivas políticas do Brasil?

KR — Nós estamos atravessando um período de transição. A revolução brasileira, em 10 anos, cumprirá tarefas importantíssimas nos setores econômico, social e político. O Brasil, no entanto, pelo seu desenvolvimento, pelo seu extraordinário crescimento, apresenta cada dia novos problemas. Eu tenho muita esperança que o processo que — que foi deflagrado a partir do encaminhamento, pelo Presidente Castelo Branco ao Congresso Nacional, do projeto de Constituição, depois transformado na Constituição de 67 — vença os obstáculos naturais num período de

transição e que alcance os objetivos reais da revolução brasileira, isto é: plenitude democrática, desenvolvimento econômico integrado e autêntica justiça social.

RELACIONAMENTO GOVERNO — OPOSIÇÃO

12) Qual será a mais importante missão do presidente da Arena em Santa Catarina?

KR — Entendo que o presidente da Arena em Santa Catarina tem três missões importantes. Primeira: obedecer as diretrizes partidárias, que enuncie no dia 11 de julho e que entendo sejam as diretrizes políticas do partido, alcançar a unidade, a coesão e o fortalecimento da Arena; segundo: fazer com que a Arena seja cada vez mais síntese e menos soma pois o fenômeno da divisão da Arena em com- partamentos, que são heranças dos velhos partidos que se reuniram na Arena, esses fenômenos ainda existem; e a terceira grande missão do presidente da Aliança Renovadora Nacional é promover a integração governo/partido, em termos altos de modo a que possamos alcançar bons resultados nas eleições de 76 e 78.

13) Em alguns Estados — como o Rio Grande do Sul — nota-se uma cordial convivência entre oposição e governo. É possível haver esse tipo de relacionamento em Santa Catarina? Quais os problemas que impedem uma maior aproximação entre MDB e governo?

KR — Eu creio que, no ponto de vista pessoal, pelo menos no que me toca não há motivos nem razão para que a convivência entre os partidos políticos em Santa Catarina deixe de ser a mais respeitosa, a mais nobre e mesmo cordial. Procurei dar demonstração disso ao convidar a oposição para que participasse da recepção que ofereci ao Presidente Geisel. Não neguei audiência a qualquer representante da oposição que a tivesse solicitado e defendi, arduamente, a participação da oposição na mesa da Assembleia Legislativa obedecendo o critério da proporcionalidade. O que, no entanto, tornou difícil a convivência foi o episódio da mesa da Assembleia. Daí começaram os problemas. Eu entendo que isso não tem explicação, ou então, é a única e grande explicação para a dificuldade do diálogo entre o governo e a oposição.

1) As tentativas — ainda que veladas — da bancada da Arena em retirar o processo de infidelidade partidária que tramita na Justiça Eleitoral teriam o seu apoio?

KONDER REIS — A minha posição foi muito bem definida em duas oportunidades. Na primeira, ao regressar de Porto Alegre quando — solicitado pela imprensa — emiti nota definindo a minha posição. Mais tarde, em fins de abril, reuni a bancada, sabedor de alguma opinião que buscavam uma solução para o problema. Seria de minha parte uma ingenuidade não reconhecer que existe essa disposição. Mas manifestei-me solidário à decisão do Direção Regional. Numa terceira oportunidade, quando, no cumprimento do meu dever, realizei contatos com a bancada estadual e federal, também esclareci a minha posição. A Arena de Santa Catarina no que toca ao episódio da Assembleia, cumpre uma orientação e essa orientação só poderá ser objeto de consideração, para sofrer retificação ou uma mudança de rumos, se nós seguirmos o mesmo itinerário que seguimos para chegar à posição atual.

2) Na semana passada, o líder da Arena na Assembleia, em entrevista à imprensa, afirmou que não garantia a união da bancada na votação para prefeito. Isso significa que o governo não pode confiar nos deputados renistas em momentos importantes, ou aquela declaração era uma demonstração de mágoa porque até aquele dia eles não haviam sido consultados sobre o assunto?

KR — Eu acredito que a declaração do líder da Arena tenha sido reflexo da situação existente na Assembleia Legislativa em função dos episódios que cercaram a eleição da Mesa. Não vejo nessas declarações qualquer mágoa e muito menos de resposta à falta de conhecimento do assunto. Tanto quanto no encaminhamento do nome do deputado Dib Cherem o governo — seja através do Secretário de Estado da Casa Civil, seja através do Secretário do Governo, que é o titular da pasta política, seja através do presidente do partido — tem procedido as comunicações e tem estabelecido o diálogo necessário. Eu creio que o líder fez apenas uma verifi-

cação, pois existem realmente problemas nascidos do episódio da eleição da mesa.

3) Como o senhor analisa a campanha que os deputados vem fazendo visando a implantação do pólo carboquímico em Santa Catarina?

KR — Creio que estão cumprindo com o seu dever. A campanha que se está realizando através de trabalho da comissão parlamentar externa criada pela Assembleia deu oportunidade ao governo para demonstrar o quanto já realizou no sentido da instalação em Santa Catarina do pólo carboquímico. Foi sem dúvida uma hora muito propícia para o meu governo dizer tudo aquilo já em andamento e tudo aquilo que já realizou no sentido do pólo carboquímico, a começar pela divulgação maior do capítulo do plano do governo que cuida do problema...

SITUAÇÃO DA IMPRENSA CATARINENSE

4) Vários acontecimentos tem levado muitos a afirmar que a imprensa de Santa Catarina está seriamente comprometida com o governo. Seus órgãos (jornais, televisões, rádios) só noticiam aquilo que for de interesse do partido e do governo. O senhor, naturalmente, deve estar a par dessa situação. Sua opinião sobre o assunto?

KR — Eu devo com toda a lealdade dizer que essa versão se constitui numa grande inverdade. O que eu procurei fazer na lei de organização administrativa foi justamente criar instrumentos que evitassem condicionamentos da imprensa à ação do governo. Por isso criei uma Companhia de Divulgação e Comunicação — Dicsesc — que cuida da publicidade dos atos do governo no sentido mais amplo, pois está inclusive encarregada da publicação de editais das sociedades de economia mista, autarquias, dos departamentos autônomos e é, portanto, uma empresa. Ao lado dessa empresa, com perfeita autonomia, foi criada uma Secretaria Extraordinária para Assuntos de Imprensa e seu primeiro titular infeliz-



Entrevista concedida a Elaine Borges,

especial para O ESTADO



S. Carlos poderá ser a sede da nova comarca do Oeste.

## Prefeitos do Oeste querem mais uma comarca, agora em S. Carlos

São Carlos (Sucursal de Chapecó) — Autoridades locais e os Prefeitos dos municípios de Águas de Chapecó e Saudades estão reivindicando junto o Tribunal de Justiça do Estado de Santa Catarina a criação de uma comarca com sede na cidade de São Carlos.

Conforme as lideranças locais e da região, o município possui todas as condições necessárias para a implantação de uma comarca que viria facilitar o atendimento dos seus habitantes evitando que se desloquem para outros centros a fim de resolver seus problemas.

São Carlos possui uma população de 10.387 habitantes com uma receita tributária des Cr\$ 604.005 (dados de 1964).

O município começou a existir como núcleo de colonização a partir de 1927, quando descendentes de alemães procedentes do Rio Grande do Sul ali se fixaram, depois de efetuar um grande percurso através do Rio Uruguai.

Em meio à selva foi organizado um núcleo residencial

que deram o nome de São Carlos em homenagem ao diretor da empresa colonizadora Sul Brasil, Dr. Carlos Kullmeyer. Em 1938, a pequena comunidade foi elevada à categoria de distrito pertencente ao município e Chapecó, alcançando a sua emancipação em 1954.

Hoje com 10.387 habitantes tem sua economia baseada na agricultura e pecuária. Toda a produção de suínos é destinada aos frigoríficos ali instalados com um abate de 350 cabeças por dia. A agricultura se destaca na produção de soja, feijão, milho, mandioca, cana-de-açúcar e frutas cítricas.

Possui 23 estabelecimentos de ensino com cerca de 1.500 alunos matriculados nos cursos de 1o. e 2o. graus.

É pensamento da municipalidade, a criação e um centro turístico para aproveitar as potencialidades naturais da estância hidromineral Prates, que em épocas de verão atraem muitos visitantes e que atualmente aquele local não possui uma infra-estrutura necessária para atrair maior número de turistas.

## Moradores de conjuntos da Cohab fazem reunião

Com a presença do secretário Fernando Bastos, representando o Governador do Estado, foi iniciado em Criciúma, o II Encontro Estadual de Conselhos de Moradores dos Conjuntos Habitacionais da Cohab, reunindo cerca de 120 dirigentes de 19 municípios do Estado. O encontro, que se encerra hoje objetiva a integrações entre as comunidades, através da troca de experiências entre os dirigentes dos conjuntos habitacionais e a avaliação dos resultados do primeiro encontro, realizado em Itajaí.

A reunião conta com o apoio financeiro da Secretaria do Trabalho e Promoções Social e Banco Nacional de Habitação, e é organizado pela Gerência de Desenvolvimento e Organização Comunitária. Está sendo realizada no Conjunto Habitacional Cidade Mineira e à sua abertura estiveram presentes, além do secretário Fernando Bastos, presidente da Cohab, Telmo Ramos Arruda; representante do BNH, Gustavo Reck; prefeito Algemiro Manique Barreto; presidente da Sociedade Amigos do Conjunto Habitacional de Criciúma, Joventino Omorato; entre outras autoridades do local.

### EXPANSÃO DA COHAB NO ESTADO

Falando em nome do governo, o secretário do Trabalho e Promoção Social destacou que "desta associação de comunidade e povo, de comunidade e governo, de povo e governo é que podem sair as grandes soluções. O governo, ele só, sem o apoio decisivo da comunidade, é impotente para vir ao encontro das grandes soluções a que está buscando, e que está necessitando".

O presidente da Cohab/SC, Telmo Ramos Arruda, afirmou que a missão da entidade não é somente vender casas, mas também incrementar o desenvolvimento comunitário para um maior condicionamento social entre as famílias dos mutuários.

Segundo Telmo Ramos Arruda, o programa de expansão da Cohab no Estado prevê, como principal meta para o período 76/79 a construção de novos núcleos residenciais, através do Plano Nacional de Habitação — Planhap. O plano, que já está quase concluído, deverá atingir 34 municípios com a construção de cerca de sete mil novas habitações, cinco mil lotes urbanizados, 600 casas em lotes isolados (de propriedade dos mutuários) e a ampliação ou recuperação de 1400 unidades.

A Cohab pretende também implantar uma infraestrutura nos atuais núcleos, atendendo em especial as áreas de educação, saúde, pavimentação e setor comunitário.

Para o Sr. Telmo Ramos Arruda, o Plano Habitacional que a Cohab vem executando sob orientação do governo federal e coordenado pelo governo estadual, através da Secretaria do Trabalho e Promoção Social, deverá dentro de 4 anos desenvolver amplamente a política habitacional do Estado, principalmente na área comunitária "pois representa a participação da comunidade neste setor do governo". E destacou sua importância com os subsídios da Funabem e BNH este com recursos de 800 mil cruzeiros já repassados para o setor.

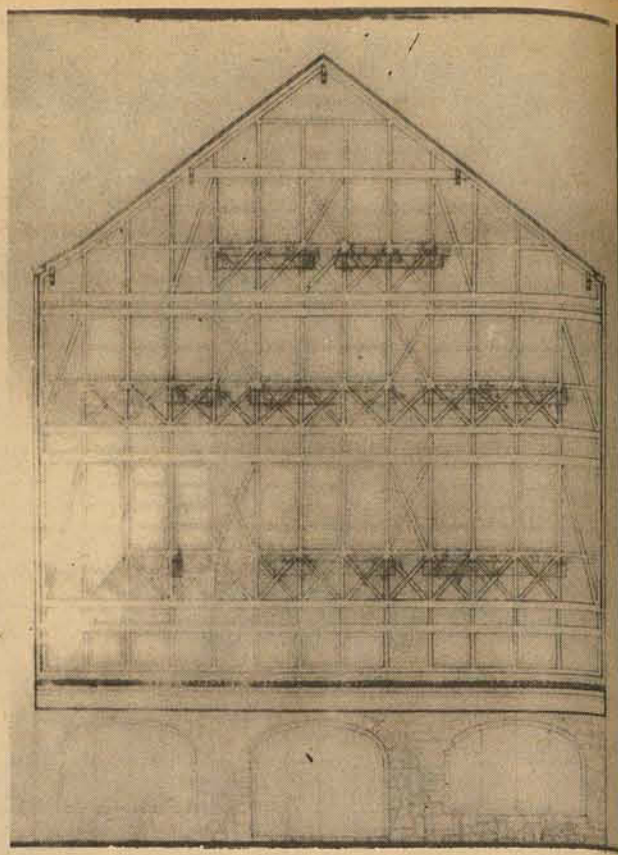

## Arquitetura lembra a colonização do Vale

O comerciante Willy Mischur, incentivado pela lei municipal que concede incentivos fiscais, sob forma de isenção de impostos prediais pelo prazo de 10 anos, às pessoas que construam casas típicas de estilo germânico, homenageia a cidade de Blumenau, no ano do seu 125o. aniversário de fundação, com um prédio que lembra suas tradições na arquitetura.

Projetado por Lindner, Herwig e Schumizu Arquitetos Associados, o prédio terá frentes para a Rua XV de Novembro e Avenida Beira-Rio. Com quatro pavimentos, a sua área construída será de 7002,02 e se localizará no centro da cidade, ocupando a área que vinha abrigando até pouco tempo a Casa Caça e Pesca. Desta forma, a Rua XV e a Avenida Beira-Rio ganharão um vistoso ponto de atração, a exemplo do que acontece com a Casa Husadel, um dos cartões postais mais conhecidos de Blumenau.

# A Secretaria da Fazenda vai tomar um cafezinho com você e esclarecer tudo sobre o recolhimento do ICM, um assunto que interessa a todos.

Sua empresa tem um grande papel na vida de todos os catarinenses. Do imposto que ela paga resultam melhores estradas, mais hospitais, escolas e todo progresso que o governo quer trazer para mais perto de você.

A Secretaria da Fazenda sabe disso e está desenvolvendo uma campanha de orientação ao contribuinte, para que todos cumpram com suas obrigações fiscais, esclarecendo as dúvidas e ajudando a solucionar qualquer problema.

Esta campanha será realizada através de reuniões com as associações e entidades de classe e contatos com sua empresa, que será visitada pelo pessoal da

Secretaria da Fazenda. Receba bem esta gente. O assunto é importante para você, sua empresa, governo e o povo de Santa Catarina.

**Secretaria da Fazenda**  
Governo do Estado de Santa Catarina  
encurtando distâncias.

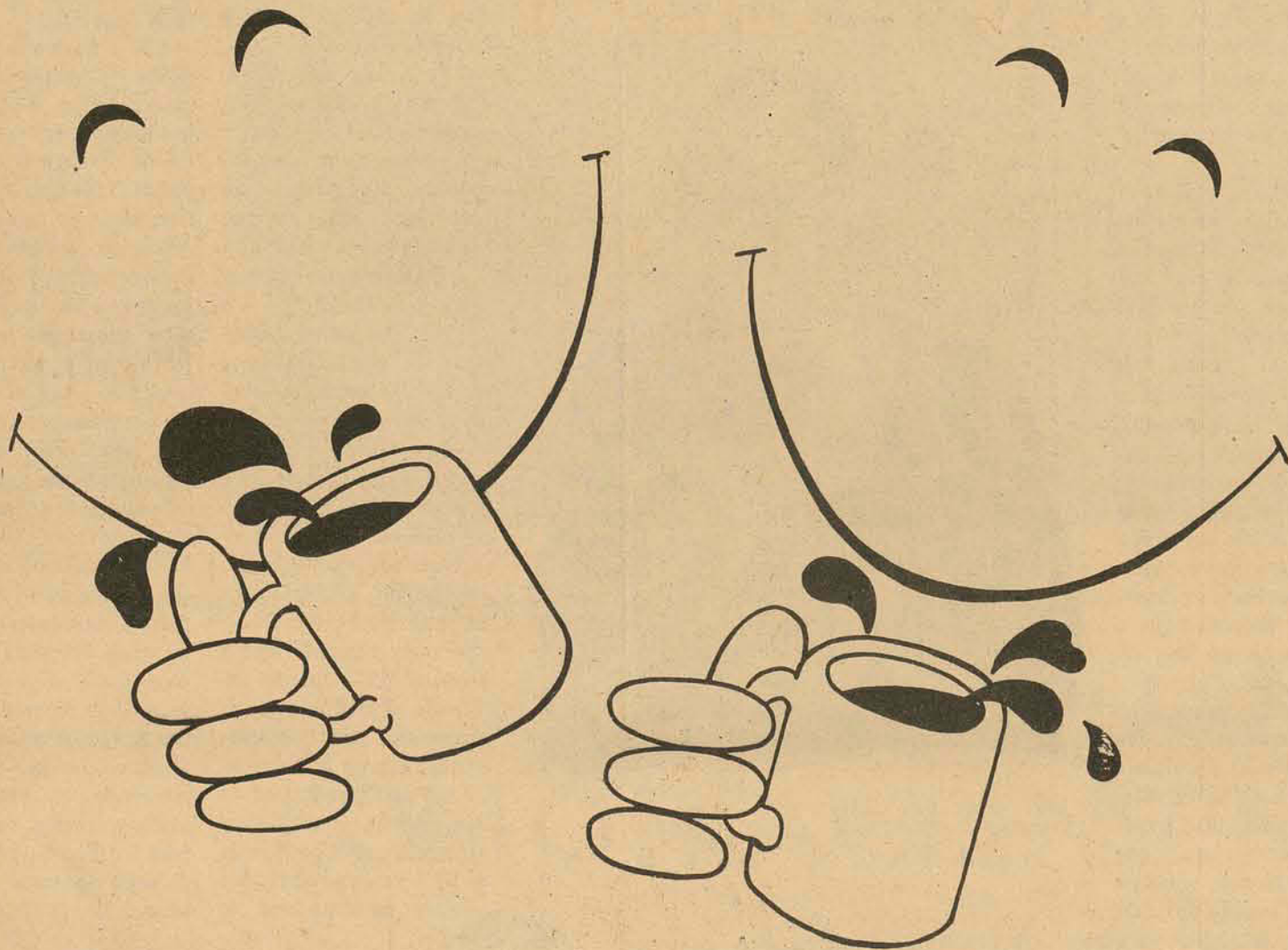

## CAMPANHA DE ORIENTAÇÃO AO CONTRIBUINTE



## Ballet do Centro

O MAIS COMPLETO SORTIMENTO PARA

Sapatilhas, sapatos de ponta e rítmica malhas e leotardes em todos tamanhos modelos e cores - fabricação própria

Atacado e Varejo  
Atendemos pelo Reembolso da Varig. Telefone ou escreva.

Matriz - R. 7 de Abril, 125 - sobreloja s/ 34 Fone: 35-9500



Piçarras (Sucursal de Itajaí) Imprimindo maior ritmo de trabalho a sua administração, o prefeito Aurélio Solano de Macedo acaba de entregar mais um estabelecimento de ensino construído com recursos do MEC e Prefeitura, dentro das diretrizes da Secretaria de Educação. A Escola João Apolinário de Borba, edificada na localidade de Morro Alto, foi inaugurada recentemente com a presença de diversas autoridades e convidados, dentre os quais, Deputado Federal, Abel Ávila dos Santos, Deputado Estadual, Júlio Cesar, Prefeito Aurélio Solano de Macedo, Coordenador Local de Educação, Orlando de Mello, e Rev. Padre Antonio Boos, vigário da Paróquia de Piçarras.

## REPRESENTAÇÕES R. SCHNORR SA

### COMUNICAÇÃO

AOS SENHORES INDUSTRIAIS,  
IMPORTADORES E EXPORTADORES

Comunicamos ao comércio Importador e Exportador em geral, que passamos a ser representantes exclusivos para o estado de Santa Catarina, da COMISSARIA DE DESPACHOS ALVORADA LTDA., com sede em Santos, estado de São Paulo, no ramo de desembaraço Aduaneiro por aquele porto e via aérea (Congonhas - São Paulo), para mercadorias Importadas e Exportadas.

Para maiores detalhes e informações, estaremos a inteira disposição dos interessados, em n/escritórios à Rua Tenente Silveira, 119 - Fones 22-1699 e 22-1590 - Florianópolis.

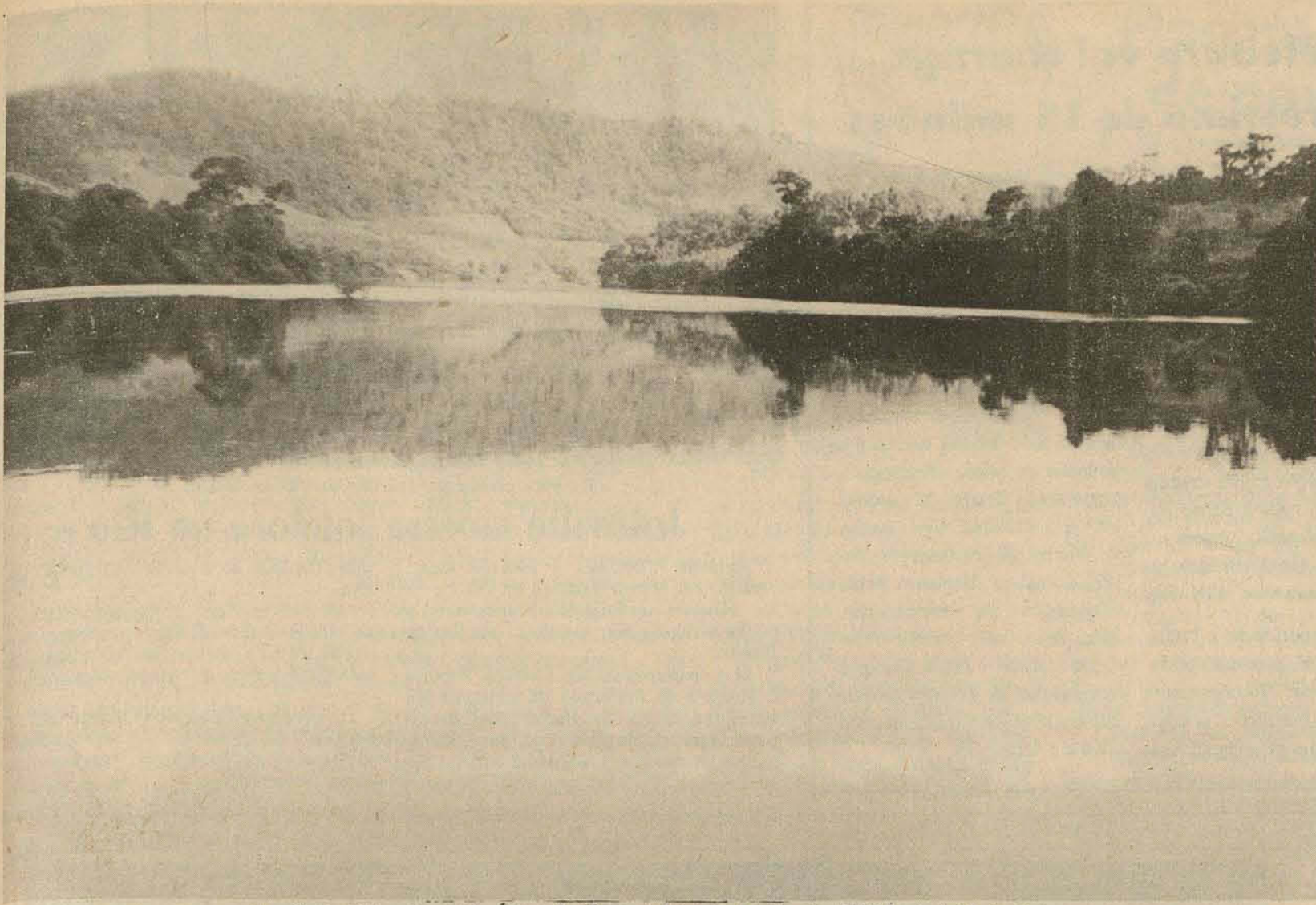

A estância hidromineral de Águas de Chapecó foi interditada pelo DNPM por falta de higiene.

## DNPM fecha estância que não cumpre normas de higiene

Águas de Chapecó (Sucursal de Chapecó) - O Balneário construído junto à estância Hidromineral de Águas de Chapecó foi fechado por determinação do Departamento Nacional de Produção Mineral sob a alegação de falta de higiene e pelo não cumprimento das exigências daquele órgão. A informação é do Sr. João Loureiro Cony, proprietário do balneário.

O prazo concedido para que as providências sejam tomadas na obtenção de licença para reabertura do balneário termina dia 19 de

dezembro e segundo o seu proprietário, a solução encontrada para o seu funcionamento seria a constituição de uma nova empresa patrocinada pela Prefeitura de Chapecó.

Os entendimentos para a formação da empresa datam de 1973, logo após a posse do prefeito Altair Wagner. Cogita-se a construção no local de um moderno balneário com piscinas, jardins, parques infantis, camping, restaurantes e outras obras destinadas ao conforto e lazer dos frequentadores.

Segundo o seu proprietário, para a implantação da obra seriam necessários aquisição de vários terrenos adjacentes à fonte, que pertencem aos herdeiros de Felipe Schell Loreiro num total de aproximadamente 700 mil metros quadrados e orçados em Cr\$ 4.000.000,00.

Durante o governo Ivo Silveira a área foi decretada de utilidade pública, sendo que a partir daí, nada mais foi feito para dar continuidade às pretensões do governo estadual em aproveitar o local para implantação de um centro turístico.

A transformação do local em área de utilidade pública veio desestimular os concessionários na exploração das termas de Chapecó, pois acabaram não investindo nada no local, aguardando somente negociações com o governo", afirmou o seu proprietário.

A ocorrência de um vendaval e duas enchentes em tempos atrás, provocaram a destruição das instalações do balneário, os mesmos acontecendo com o sistema de captação de água. A partir daí, a obra ficou paralisada pois a Prefeitura

Municipal não dispõe de recursos para investir e recuperar a estância.

Para resolver o problema, a municipalidade construiu um simples prédio de madeira, sem pintura e foi recentemente lacrado pelo Departamento Nacional de Produção Mineral, órgão do Ministério das Minas e Energia.

A estância hidromineral possui uma das melhores águas existentes no Estado, produzindo 10 mil litros por hora com acentuado teor alcalino-bicarbonato do-sulfatado-sódico.

## Gincana da Integração reúne estudantes de três municípios

Realiza-se nos municípios de São José, Palhoça e Santo Amaro da Imperatriz, a "II Gincana da Integração". Tendo como objetivo a integração da juventude dos três municípios, sob o lema "Vamos dar as mãos". Foi iniciada no dia 13 do corrente, e estender-se-á até o dia 28 deste mês. A promoção é dos três grupos de jovens: Jerc - Juventude Recreativa e Cultural, de Santos Amaro da Imperatriz; Pop - Palhoça Organizações Progressistas, e Jocrí - Grupo de Jovens para Cristo, de São José. Contando como patrocínio das três prefeituras, e câmaras municipais, respectivas.

A gincana foi dividida em três etapas: dias 13 e 14 em São José (já realizada); dias 20 e 21 em Palhoça, e 27 e 28 em Santo Amaro da Imperatriz. Ela abrange tarefas esportivas, recreativas e culturais. Tendo uma comissão organizadora formada por nove elementos: 3 de cada município.

Os municípios estão representados pelas equipes de jovens citadas acima, e a primeira etapa já realizada nos dias 13 e 14, apresentou o seguinte resultado: primeiro lugar - Gremio POP de Palhoça. Segundo lugar - Jerc, de Santo Amaro da Imperatriz, e em terceiro lugar a Jocrí, de São José. Na segunda etapa que se realizará em Palhoça, o grêmio local (POP) revela que está esperando um grande público torcedor.

## Cnae faz campanha no Vale do Itajaí

Itajaí (Sucursal) - A Campanha Nacional de Alimentação, setores regional de Itajaí, está desenvolvendo a Semana da Comunidade com várias palestras nas escolas de 21 municípios que estão sob sua jurisdição. A campanha começou ontem e terminará dia 23 do corrente.

A professora Irene Cardoso dos Reis, chefe do setor regional da CNAE, disse que o objetivo da promoção é destacar a importância da alimentação racional e nutritiva na formação e desenvolvimento da criança.

Esclareceu que está recebendo intenso apoio do comércio, entidades e autoridades locais, com relação as palestras que estão sendo ministradas nas escolas sob o tema "a comunidade e suas relações com a escola".

Disse ainda que a execução do programa objetiva incentivar a frequência dos alunos à escola, concorrendo para redução do índice de repetência e combate à subnutrição.

A criança, principalmente na fase escolar, tem necessidade de uma alimentação rica em proteínas, vitaminas e sais minerais, por isso a campanha visa motivar as escolas dos municípios em aumentar e melhorar a alimentação dos alunos".

### CONCURSO

Joinville (sucursal) - O Departamento de Cultura, Esporte e Turismo da Prefeitura Municipal está promovendo o "Concurso de Jardins" como objetivo de incentivar o cultivo de flores na cidade.

A seleção e classificação dos melhores jardins será realizada por uma comissão especial durante a Festa das Flores, a ser realizada no mês de novembro do corrente ano.

## Fucri vai especializar mão-de-obra em enfermagem

Criciúma (Sucursal) - A Fundação Universitária de Criciúma em convênio com a Fundacentro realizará a partir do dia 6 de outubro, o curso Intensivo de Especialização de Auxiliar de Enfermagem do Trabalho.

As inscrições estarão abertas até o dia 27 do corrente na sede da Fucri no horário das 8 às 12 horas e das 14 às 18 horas de segunda a sexta-feira.

A taxa de inscrição é de Cr\$ 1.000,00. O curso terá no mínimo 20 vagas e no máximo cinquenta com 123 horas de aulas.

Poderão participar do curso pessoas que tenham frequentado o curso de auxiliar ou técnico de enfermagem. No final do curso será fornecido certificado de aproveitamento e participação pela Fundacentro.

## Embaixadores africanos visitam Blumenau

Blumenau (Sucursal) - Precedentes de Joinville estiveram ontem em Blumenau para uma visita de cortesia ao município, embaixadores de cinco países africanos com representação diplomática no Brasil: Kufi Baah Aïdoo (Gana), Seydau Diarra (Costa dos Marfins), Ousmane Camara (Senegal), S. O. Ogundele (Nigéria) e Asai Bolumba Idzumber (República do Zaire).

As 9,00 horas, foram recepcionados pelo Prefeito Félix Theiss, nas dependências do Salão Nobre da Prefeitura Municipal; às 9,30 horas, os diplomatas africanos conheceram o Mausoléu Dr. Blumenau e em seguida visitaram as instalações da Cremer S.A. Fábrica de Artefatos Têxteis e Cirúrgicos. Às 12 horas, os visitantes, juntamente com autoridades do município, almoçaram no Restaurante Frohsin, partindo às 14 horas para a cidade de Lages. Daí, os embaixadores seguirão para o Estado do Rio Grande do Sul, no cumprimento de um roteiro de visitas às principais cidades brasileiras.

## Que garantia você exige para comprar um automóvel?

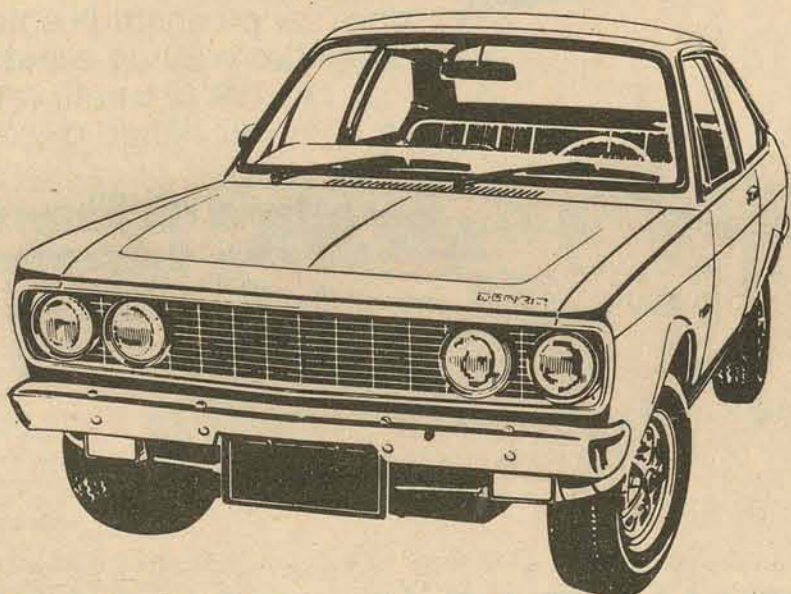

## Comprando um Dodge 1800 você tem Garantia Total.

A Garantia Total do Dodge 1800 é uma prova de qualidade que nenhum outro carro brasileiro jamais teve. Uma garantia que cobre inclusive os itens considerados de manutenção normal como revisões, serviços de mão-de-obra, substituição de velas,

platinados, lâmpadas etc. Tudo isso, mais o conforto, a potência, o acabamento do Dodge 1800, você pode ter por um preço cada vez mais vantajoso quando comparado com todos os outros carros da mesma categoria.

Que nós ainda financiamos para você em até 36 meses. E agora, o que você está esperando para comprar um Dodge 1800?

REVENDEDOR AUTORIZADO CHRYSLER DO BRASIL

**MEYER VEICULOS**  
Rua Fúlvio Aducci, 597 - Fone 6393 - Estreito

## Para pequenas economias, uma grande sugestão.



As pequenas economias também merecem a segurança de um grande investimento. Aplicando em PAPÉIS BRADESCO, você tem renda pré-fixada e o capital garantido pelo maior banco particular do País, além de contar com a tranquilidade e rapidez dos serviços BRADESCO. Procure uma de nossas 751 agências e perceba como é fácil transformar pequenas economias em um grande negócio.

**Papéis de renda fixa BRADESCO**  
garantia de bons serviços



### Exposição mostra selos antigos

Oito colecionadores filiados ao Clube Filatélico de Blumenau estão participando da exposição de selos montada no mausoléu Dr. Blumenau, desde a última sexta-feira.

No ato da abertura o presidente da Entidade, Juergen Otto Berner, explicou aos presentes toda a história dos selos desde o primeiro lançamento ocorrido na Inglaterra até aos mais recentes emissoes.

Um dos expositores Servaldo Nunes da cidade de Joinville, está expondo uma completa coleção de selos cujo tema principal são as orquídeas tendo sido premiado na Lubratex/74, realizada

em São Paulo, com medalha de bronze prateada.

Carl Heinz Rothbard de Blumenau está também participando da exposição com uma coleção de selos comemorativos à Copa Jules Rimet entre 1930 a 1970.

Mônica Berner de Blumenau presta com sua coleção, uma homenagem às Forças Armadas do Brasil.

Juergen Otto Berner expõe uma coleção de selos denominada "Estados Alemães" e foi premiado na Lubratex/74 em São Paulo e na Espanha/75 em Madrid. Está é a única coleção com participação internacional na exposição.

### Prefeitura vai contrair empréstimo de 15 milhões

Balneário Camboriú (Sucursal de Itajaí) - Encontra-se em tramitação na Câmara de Vereadores a proposição do Executivo que solicita autorização para contrair empréstimo de financiamento até o limite de 15 milhões de cruzeiros, visando a realização de obras e outros serviços de prevenção contra inundações urbanas, com o Banco Nacional de Habitação, através do Programa de Financiamentos para Saneamento - FINASA.

Com essa importância a Prefeitura Municipal executará as seguintes obras: Terraplanagem em ruas ao perímetro urbano, galeria de águas pluviais, dissipadores em galerias de águas pluviais, meios fios, revestimento primário de ruas, asfalto de penetração invertida, além de outros serviços e obras de pré e pós-investimentos indispensáveis, paisagens e similares. Para efetuar o financiamento, fica o Prefeito Municipal autorizado a assinar contratos de financiamentos com o BNH dentro das cláusulas de praxe, efetuando o pagamento através de parcelas que o município tiver direito do Fundo de Participação dos Municípios e Imposto Sobre Circulação de Mercadorias.

Além disso fica o prefeito autorizado a abrir crédito adicional suplementar na dotação própria utilizando-se do financiamento até o seu total.

Além disso fica o prefeito autorizado a abrir crédito adicional suplementar na dotação própria utilizando-se do financiamento até o seu total.



Joinville mostra seu folclore no Rio de Janeiro

### Joinville mostra folclore no Rio

Joinville (Sucursal) - Joinville estará presente na "Festa Nacional da Cerveja" a ser realizada nos finais de semana no Pavilhão de São Cristóvão no Rio de Janeiro.

O Departamento de Cultura, Esporte e Turismo da Prefeitura irá construir um stand onde serão expostas as obras dos artistas Mário Avancini e Amandos Sell. No mesmo stand várias indústrias estarão expondo seus produtos que serão sorteados

e distribuídos ao público presente ao festival.

Haverá também propaganda turística da cidade através de posters, artesanato e exposições de fotografias apontando os principais pontos turísticos do município.

O conjunto Folclórico Germânico "Siberflus" da localidade de Rio das Pratas também estará presente ao festival e fará várias apresentações.

MINISTÉRIO DA PREVIDÊNCIA E ASSISTÊNCIA SOCIAL  
FUNDO DE ASSISTÊNCIA AO TRABALHADOR RURAL - FUNRURAL  
DIRETORIA REGIONAL EM SANTA CATARINA

### AVISO DE TOMADA DE PREÇOS

A Diretoria Regional do FUNRURAL no Estado de Santa Catarina, leva ao conhecimento dos interessados que, no dia 06 (seis) de outubro de 1975, às 15 horas, na rua Jerônimo Coelho, 14 - 12o. andar, sob a presidência de João Leonel de Paula, serão recebidas e abertas propostas para a execução das obras abaixo especificadas:

Construção de 2 (duas) Unidades Hospitalares de 20 (vinte) leitos, nos municípios de CAXAMBU DO SUL e RIO FORTUNA - SC.

O edital completo, mediante o pagamento da taxa de Cr\$ 100,00 (cem cruzeiros), e demais informações poderão ser obtidos no endereço acima.

João Leonel de Paula  
DIVISÃO DE ADMINISTRAÇÃO GERAL  
DIRETOR

# Mesmo já sabendo tudo sobre o ICM, chegou a hora de atualizar seu cadastro. Agora, ali na Exatoria.

Numa empresa, o cadastro de clientes e fornecedores é uma peça muito importante para manter os negócios naquele ritmo rápido e certo que todos desejam.

A mesma coisa acontece com a Secretaria da Fazenda. Por isso, chegou a hora de atualizar o cadastro de sua empresa.

Compareça à Exatoria de sua cidade e preencha um formulário. Em breve, você vai receber o novo número de sua inscrição estadual. Isso é muito importante.

E com os dados fornecidos por você, a Secretaria da Fazenda vai montar um sistema, baseado em computadores, que facilitará a vida de todos. Menos papel, informações recentes e mais rapidez, trarão logo grandes benefícios.

Mas tome nota do prazo: a ficha de atualização cadastral deve ser preenchida entre 1º de setembro e 30 de outubro.

Quem promete rapidez, precisa começar dando o exemplo.

**Secretaria da Fazenda**

Governo do Estado de Santa Catarina encurtando distâncias.

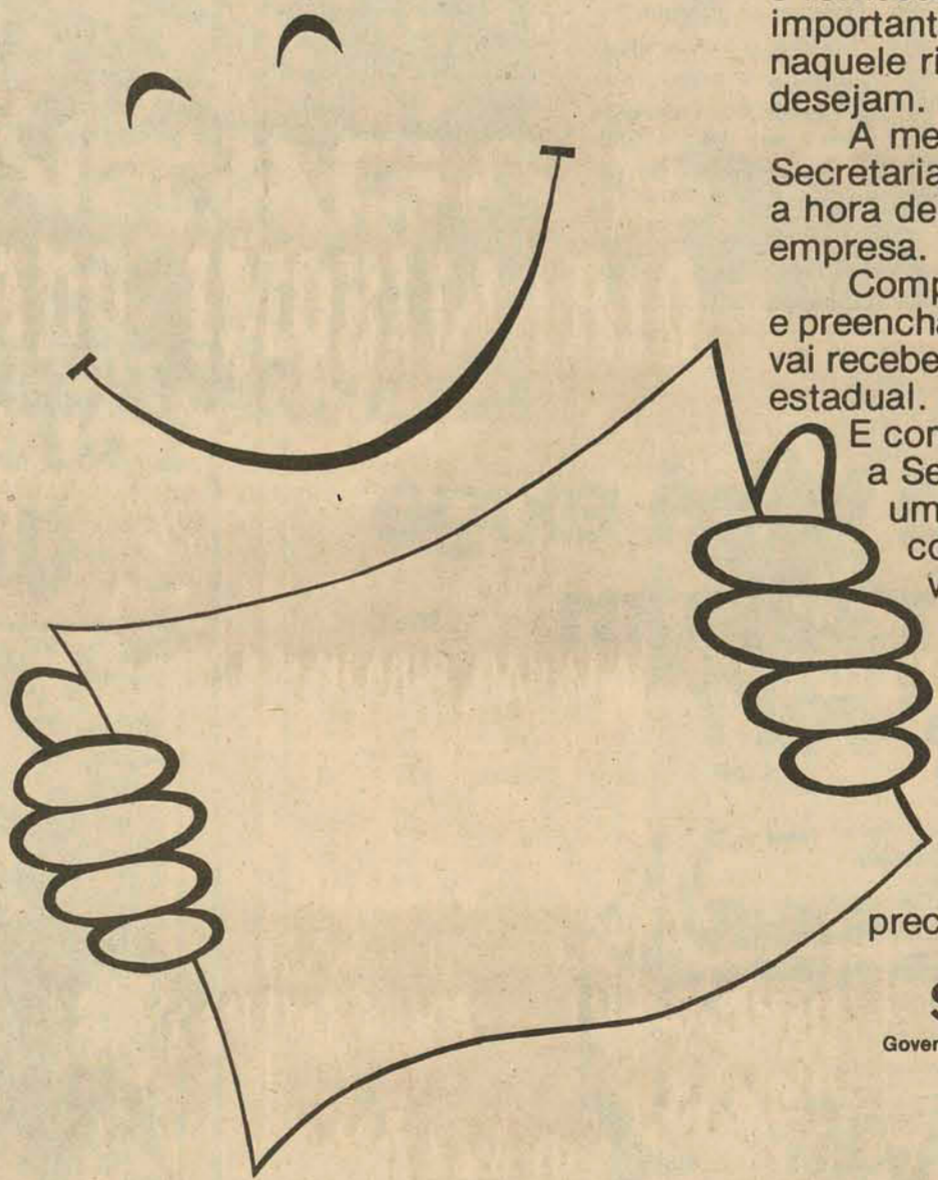

## CAMPANHA DE ATUALIZAÇÃO CADASTRAL



**CENTRAIS ELÉTRICAS DE SANTA CATARINA**

C.G.C./M.F. no. 83.878.892/001  
Assembléia Geral Extraordinária

### EDITAL DE CONVOCAÇÃO

Ficam convocados os Senhores Acionistas da Centrais Elétricas de Santa Catarina S.A. CELESC, para se reunirem em Assembléia Geral Extraordinária, a realizar-se no próximo dia 30 de Setembro de 1975, às dez horas, em sua Sede Social, à Rua José da Costa Moellmann, no. 129, para deliberarem sobre a seguinte

#### ORDEM DO DIA

- 1o.) - Relatório, Balanço Intercalar, Conta de Lucros e Perdas e Parecer do Conselho Fiscal, referentes ao Primeiro Semestre do Exercício Social, encerrado em 30 de Junho de 1975.
- 2o.) - Autorização para a venda de bens imóveis inservíveis à Empresa.
- 3o.) - Aumento do Capital Social em Cr\$ 2.594.470,00, passando pois de Cr\$ 416.798.453,00 para Cr\$ 419.392.923,00, em decorrência de capitalização de dividendos a favor da Centrais Elétricas Brasileiras S.A. - ELETTROBRÁS e capitalização de créditos em conta corrente.
- 4o.) - Preenchimento de cargo vago no Conselho Fiscal.
- 5o.) - Outros assuntos de interesse social.

Florianópolis, 18 de Setembro de 1975.

**HERCÍLIO ALDO DA LUZ COLAÇO**

- Presidente -

**ALDO BELLARMINO DA SILVA**

- Dir. Administrativo -

**VICTOR FERNANDO SASSE**

Dir. Financeiro -

**DAVID DA LUZ FONTES**

- Dir. Técnico -

**FREDERICO GUILHERME LADEIRA PESSOA**

- Dir. de Operações -

GOVERNAR É ENCURTAR DISTÂNCIAS

#### EDIFÍCIO PORTINARI



2 e 3 dormitórios  
entrega: dezembro de 75  
visite um apartamento mobiliado

#### EDIFÍCIO PANORAMA



3 dormitórios  
av. beira mar norte  
entrega: dezembro de 75

#### EDIFÍCIO KARIMÁ



2 e 3 dormitórios  
praia de bom abrigo  
pronto para morar

#### EDIFÍCIO ARPOADOR



2 e 3 dormitórios  
praia do meio  
final de construção

## Pat não fugirá se for liberada garante advogado

Os advogados de Patrícia Hearst têm diante de si a tarefa de convencer um juiz de que Patrícia não fugirá se for colocada em liberdade sob fiança.

Ela foi novamente conduzida a prisão no condado de São Mateus após uma audiência ontem num tribunal federal onde foi revogada a fiança de 500.000 dólares, por acusação de assalto a banco. A jovem permaneceu detida, sem fiança. Seus pais, Rudolph e Catherine Hearst, têm a esperança de que sua filha volte para casa pela primeira vez desde o dia 4 de fevereiro de 1974, quando foi sequestrada.

O juiz Oliver J. Carter marcou para a próxima terça-feira uma nova audiência a respeito da fiança. Segundo Carter, Patrícia Hearst é considerada como alguém que "anunciou ao mundo, com outros, sua rebelião contra o sistema", e "ressaltou-o com armas de fogo".

### PATRICIA NÃO FUGIRÁ

Um dos advogados da jovem, Te-



Patrícia pode ser liberada sob fiança se garantir ao juiz que não fugirá

rence Hallinan, declarou que ela se diz inocente e que prometera ao juiz que não fugirá se for colocada em liberdade. O pai da jovem, presidente do San Francisco Examiner, esteve presente durante a audiência repleta de público, junto à sua esposa e suas três filhas.

O juiz Carter marcou para o dia 29 de setembro uma audiência preliminar sobre outras questões relacionadas ao caso Hearst, procurada em Los Angeles por infração às leis federais sobre posse de armas e 19 acusações

para as quais se fixou uma fiança de um milhão de dólares.

Afirmou que o governo utilizará contra a acusada, as mensagens gravadas nas quais ela anunciou sua conversão à ideologia revolucionária.

O casal William e Emily Harris, que juntamente com Patrícia e Weny Yoshimura foram presos na quinta-feira, também tiveram sua fiança calculada em um milhão de dólares. Estão sob as mesmas acusações que Patrícia, e voltaram para a prisão com ela.

## Nações americanas acusam os EUA de novos "choques" diplomáticos

O tráfico de drogas cada vez mais acentuado nas Colômbias, aliado as negociações sobre o Canal do Panamá e o possível aumento dos preços de petróleo, foi o principal motivo dos "choques" diplomáticos havidos durante a semana, envolvendo nações latino-americanas e os Estados Unidos. Os pontos divergentes, envolveram, principalmente, as chamadas "máfias", a soberania americana e a majoração do petróleo. Sobre o assunto, o presidente Gerald Ford teve severas considerações, pouco antes de dar início a três dias de conversações com o presidente das Colômbias, Alfonso Lopez Michelsen.

O presidente Lopez Michelsen será o primeiro chefe de Nação latino-americana a se entrevistar formalmente com Ford, em Washington, na próxima quarta-feira. Ontem, o presidente da Colômbia declarou que "a impotência do governo norte-americano para controlar suas próprias 'máfias', está convertendo a Colômbia no campo de ação de traficantes de narcóticos".

A declaração do presidente colombiano foi uma aparente reação a um editorial do jornal "The New York Times", intitulado "Terror na Colômbia", em que foram feitas críticas às medidas econômicas adotadas por seu governo e ao aparente ressurgimento da violência, com a morte de um general do Exército nas mãos de supostos guerrilheiros urbanos de esquerda.

### COMBATE ÀS DROGAS

Lopez aparentemente dava a entender que a insegurança em algumas cidades do país tinham sua origem no tráfico de drogas que estaria controlados por máfias norte-americanas.

Frequentemente em aeroportos dos Estados Unidos e outras cidades do país são detidos colombianos sob acusação de posse ilegal de maconha, cocaína e outros estupefacientes.

A polícia colombiana está aparentemente desenvolvendo intensas campanhas para evitar o tráfico de maconha para o exterior, mas devido a extensão do território e também a quantidade de aeroportos clandestinos a luta parece ser desigual.

Segundo fontes, no ano passado foram capturados na Colômbia 1.500 estrangeiros acusados de tráfico ou consumo de drogas, sendo 90 por cento deles norte-americanos. Mas a parte do problema das drogas, Lopez possivel-

mente conversará com Ford sobre a situação do Canal do Panamá e a defesa dos preços das matérias-primas latino-americanas de exportação.

A Colômbia se converteu este ano no maior exportador de café, superando o Brasil, que sofreu graves prejuízos em suas colheitas devido às geadas.

Por outra parte, as negociações para que o Panamá exerça sua soberania na zona do Canal foi outro dos motivos para rusgas com os Estados Unidos. Em diferentes oportunidades e em várias declarações as nações latino-americanas têm apoiado publicamente as aspirações panamenhas.

### CANAL DO PANAMÁ

O chanceler panamenho Juan Antonio Tack, expressou na semana passada que seu país não aceitará nenhum tratado que permita a permanência de "um soldado norte-americano sequer" na zona do Canal.

O chanceler Tack referiu-se assim às polêmicas afirmações feitas pelo secretário de Estado dos Estados Unidos, Henry Kissinger, nas quais aludiu ao Canal do Panamá e ao petróleo.

O governo panamenho "não aceitaria um novo tratado sobre o Canal do Panamá que pretenda manter um só soldado norte-americano aqui, sob o pretexto da defesa da via aquática", manifestou textualmente o chanceler Tack.

Kissinger dissera anteriormente que os Estados Unidos desejavam manter no futuro o direito unilateral de defender a soberania do Canal do Panamá.

Tack lhe respondeu "então pensamos simplesmente que será necessário acabar com as negociações e buscar outras formas que permitam a República do Panamá alcançar sua completa libertação".

As negociações entre o Panamá e os Estados Unidos em busca de um acordo sobre o novo tratado estavam suspensas desde março passado, mas estemores foram reiniciadas, sendo o embaixador especial Ellsworth Bunker o chefe da delegação norte-americana e o chanceler Tack o da panamenha.

Kissinger recebeu também posteriormente uma resposta do presidente Carlos Andrés Pérez, da Venezuela, as alusões sobre a possível incidência que teria novo aumento dos preços do petróleo nas nações em desenvolvimento.

### SAVAS APOSTOLO PITSICA

CLÍNICA DE SENHORAS  
ED. CEISA 404/05 - FELIPE SCHMIDT  
Tel. 22.4838 - horário 14 às 20 horas

### VENDE-SE

Amplificador Gradiente LAB-70, Stereo, duas caixas acústicas stereo, 35 W, cada uma, com cinco cores de telas diferentes. Cr\$ 3.000,00. Tratar à rua Alves de Brito no. 14, no período da tarde.

EMPRESA BRASILEIRA DE  
TELECOMUNICAÇÕES S.A.



EMBRATEL

EMPRESA DO GRUPO TELEBRAS

AMPLIANDO O SEU QUADRO DE FUNCIONÁRIOS NECESSITA DE:

#### AGENTE ADMINISTRATIVO

Prova dia 11/10 às 08:00 horas  
EXIGE: - (segundo Ciclo completo)  
- Idade entre 18 e 35 anos  
- Aprovação em processo seletivo  
- Seis anos de experiência em função correlata, comprovados em carteira profissional  
OFERECE: - Salário de Cr\$ 2.509,50  
- Assistência Médica  
- Férias de 30 dias  
- Seguro de Vida em Grupo.  
Os candidatos que preencherem plenamente os requisitos deverão apresentar-se munidos dos seguintes documentos:  
- Carteira Profissional  
- Carteira de Identidade  
- Certificado de conclusão do curso exigido ou equivalente  
- Certificado de reservista  
- Título de Eleitor.  
- Duas fotos 3x4  
INSCRIÇÕES: Das 08:00 às 12:00 horas e das 14:00 às 17:00 horas, nos dias 22, 23 e 24 do corrente, no endereço abaixo:  
Praça Pereira Oliveira, 18.

EMPRESA BRASILEIRA DE  
TELECOMUNICAÇÕES S.A.



EMBRATEL

EMPRESA DO GRUPO TELEBRAS

AMPLIANDO O SEU QUADRO DE FUNCIONÁRIOS NECESSITA DE:

#### AJUDANTE ADMINISTRATIVO

Prova dia 04/10 às 08:00 horas.  
EXIGE - Primeiro Ciclo Completo  
- Idade entre 18 e 35 anos  
OFERECE: - Salário de Cr\$ 1.350,30  
- Assistência Médica  
- Férias de 30 dias  
- Seguro de Vida em Grupo  
Os candidatos que preencherem plenamente os requisitos deverão apresentar-se munidos dos seguintes documentos:  
- Carteira Profissional  
- Carteira de Identidade  
- Certificado de conclusão do curso exigido ou equivalente.  
- Certificado de Reservista.  
- Título de Eleitor.  
- Duas fotos 3x4  
INSCRIÇÕES: Das 08:00 às 12:00 horas e das 14:00 às 17:00 horas, nos dias 22, 23 e 24 do corrente, no endereço abaixo:  
Praça Pereira Oliveira 18

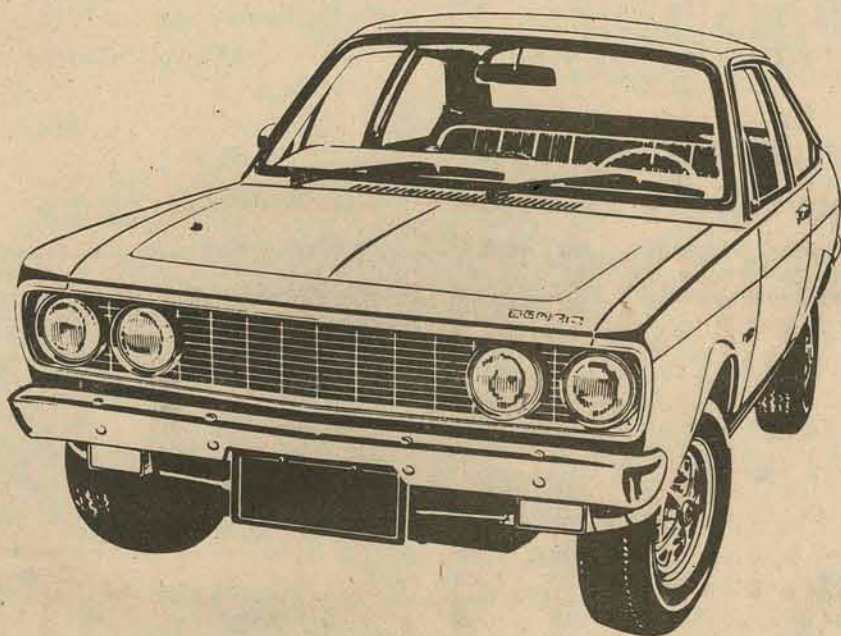

**Desta vez quem vai contar vantagem desse carro é você. Venha testar o Dodge 1800.**

Venha a nossa loja. Prometemos não contar nenhuma vantagem do Dodge 1800, nem sobre a sua Garantia Total. Nosso único trabalho vai ser colocar o carro em suas mãos. E deixar que você mesmo tire as conclusões. Afinal, se nós resolvemos fazer isso é porque o Dodge 1800 está sensacional. Quer ver se você consegue resistir a ele?

REVENDEDOR AUTORIZADO  CHRYSLER DO BRASIL

**MEYER VEICULOS**

Rua Fúlvio Aducci, 597 - Fone 6393 - Estreito

### CONJUNTO RESIDENCIAL SULBRASIL



local super valorizado  
lotes prontos para construir

### EDIFÍCIO SANTA CATARINA



1 e 2 dormitórios  
centro - felipe schmidt  
pronto para morar

**INFORMAÇÕES  
EMEDAUX  
CORRETORA**

rua deodoro, 13 - fone 22.4368  
praça pereira oliveira, 14 - fone 22.4340

## Trânsito teve dois atropelamentos ontem

Duas pessoas levemente feridas foi o saldo de dois atropelamentos, atendidos ontem pela Delegacia de Segurança Pessoal.

Por volta de três horas de ontem, o Volks de chapas AB-4748, dirigido pelo proprietário Carlos Tadeu Tavares, (21 anos, residente à rua Leoberto Leal, 52 fundos, em São Barreiros), atropelou a Orlanos Chapp, (casado, com 50 anos, morador da rua Augusto Nunes, 335, no Rio de Janeiro). O ferido, com leves escoriações, foi transportado pelo motorista ao Hospital de Caridade, sendo liberado após receber atendimento

## Menor atropelado sexta-feira no Estreito

Dois atropelamentos foram registrados no livro de ocorrências de trânsito da Delegacia de Segurança Pessoal, acontecidos ante-ontem no Estreito, resultando ferimentos sem gravidade em duas pessoas, dos quais um menor de 12 anos de idade.

### ATROPELAMENTO I

Quando trafegava na rua 14 de Julho, sob a ponte Hercílio Luz, no Estreito, o Ford-Corcel de placas AB-4628, conduzido pelo proprietário Rogério Silveira Silva (residente na rua Aracy Vaz Callado, 110, fundos), atropelou o menor Valdir Kraus, (12 anos, morador na Felipe Neves). O acidente aconteceu às 10 horas de ontem e logo a seguir o menor deu entrada

médico.

Quando trafegava sob o arco do Mercado Público, às 11 horas de ontem, o Volkswagen AB-51-74, que tinha ao volante o proprietário Manoel Gomes Bernardo, (português, com 35 anos, casado e residindo atualmente na rua Arno Hoeschel, 40), colheu o Sr. Neri Cardoso, (35 anos, casado, motorista profissional). O atropelamento ocorreu a vítima que deu entrada no Hospital de Caridade, com ferimentos generalizados, sendo medicada e liberada em seguida.

no Hospital Celso Ramos, com ferimentos leves, sendo medicado e liberado em seguida.

### ATROPELAMENTO II

O segundo atropelamento aconteceu na rua Santos Saraiva, próximo ao Bradesco, por volta das 19 horas de ante-ontem e foi registrado pela DSP. O acidente envolveu o ônibus Mercedes Benz, placas TD-00-1, da Auto. Viação Paulo Lopes, dirigido por Getúlio dos Reis Santos, (45 anos, residente em Garopaba), que colheu o Sr. José Machado Correia, (25 anos, morador da localidade de Colônia Santana). A vítima sofreu leves escoriações e foi socorrida pelo atropelante, sendo medicada no Hospital Celso Ramos.

## "Pintado" capturado em Curitiba está de volta

Itajaí (Sucursal) — Conduzido por dois agentes policiais de Curitiba, foi recolhido ontem para Itajaí o marginal Manoel Tavares Chaves — vulgo "Pintado" — que foi detido por autoria de furtos na capital paranaense e é responsável por vários delitos praticados em Itajaí.

"Pintado" aplicou inúmeros golpes do contrabando, recebendo antecipadamente dinheiro para fornecer mercadorias estrangeiras aos "clientes" incautos, desaparecendo em seguida. Os golpes, segundo as queixas registradas na Delegacia de Polícia se elevam a milhares de cruzeiros.

Manoel Tavares Chaves conseguiu se evadir da Delegacia de Polícia local, onde já respondia a inquérito, no dia 8 de agosto passado e rumou para a capital paranaense. Na última quinta

feira, foi localizado e capturado durante "blitz" da polícia paranaense, levada a efeito no bairro Pilarzinho.

**ATROPELAMENTO**  
A Delegacia de Polícia de Itajaí registrou um atropelamento na manhã de ontem, defronte a Lanchonete Pernambuco, na Rua Silva. O acidente ocorreu às 10h30min, quando o Karmann-Ghia de placas AE-6070, do Rio de Janeiro, dirigido por Altair Pereira colheu o menor Odi Anacleto, de 11 anos, residente à Rua Vicente Meirinho, 454, no Bairro São João.

A vítima sofreu ferimentos de natureza grave e fraturas expostas. O menor foi socorrido pelo atropelante e conduzido ao Hospital Marieta Konder Bornhausen, onde foi medicado e se encontra internado, com seu estado inspirando cuidados médicos.

## Vigia guarda motoca a chaves sem dono saber

O misterioso desaparecimento de uma moto Honda, do estacionamento do Condomínio Itajubá, na Mauro Ramos, foi causado por um ato impensado por parte do síndico do edifício e resultou em intensa investigação desencadeada pela Delegacia de Furtos e Roubos. A moto estava trancada numa sala do próprio edifício e somente o vigia tinha conhecimento do fato.

Às 8h30min de quarta-feira, o estudante Tadeu da Silva Santos (residente na rua Major Costa, 08) procurou sua moto que estacionara na noite anterior, no pátio do Condomínio Itajubá e não a encontrou. Realizou busca durante todo o dia, que resultou infrutífera, e à noite comunicou o fato à DFRD. Tadeu alegou naquela especialização, que colocara a moto de cor amarela, no estacionamento do Condomínio, à avenida Mauro Ramos, 203, por ordem de um amigo que ali reside.

Coincidentemente, um agente da delegacia havia entrado no edifício e viu a moto estacionada, pouco antes do proprietário notar a sua falta. Partindo da idéia de que o síndico é o responsável direto pela entrada e saída de pessoas durante a noite, o agente entrou imediatamente em contato com o elemento e foi confirmada sua culpa involuntária no caso. Na delegacia, o síndico confessou haver guardado a moto em uma sala do edifício, pensando tratar-se de furto de algum roubo, já que no prédio ninguém possui tal veículo. A moto já está em poder do legítimo dono e foi lavrado inquérito contra o síndico, por ter omitido o caso das autoridades.

## PAPEL CELOFANE 1a. e 2a.

Temos para pronta entrega p/embalagens de doces, chocolatec, bebidas, frios, pão, tecidos e frutas. Em folhas e corte sob medida. Colagem quente e frio. R. do Manifesto, 3240 — Fones: 273-1794 e 63-3929 — S.P. Obs: Precisamos de representante para este Estado.

## OFERTAS DO BARRACÃO

Interruptores e tomadas a partir de Cr\$ 1,20 - Pias tipo americanas com 50% Desc. - Fechaduras a partir de Cr\$ 5,58 - Cal Virgem a Cr\$ 5,00 a saca e mais cadeiras para praia, azulejos, louças sanitárias, manilhas, tintas, lajetas, tijolos, etc.



**PHILIPPI & CIA**  
a casa do construtor

CENTRO - ESTREITO - BAL. CAMBORIÚ - TUBARÃO  
FONES: 4-1811 - 44-1790 - 44-1080

## - OPORTUNIDADE -

Estamos vendendo uma residência, com excelente projeto, no Jardim Santa Mônica, em terreno medindo 360m2, todo murado, contendo amplo living, sala de jantar, 3 quartos, sendo um suite, todos carpetados; banheiros, toilette e copa-cozinha com azulejos decorados até o teto; abrigo, garagem, dependência completa de empregada, área de serviços e churrasqueira, aquecimento central a gás.

Pode ser financiada pelo Sistema Financeira Habitacional, com entrega das chaves em 5 meses.

Consulte-nos sem compromisso:

G.H. IMÓVEIS LTDA. (Creci 63)

Fone: 22-5495

Praça Pereira Oliveira — Ed. Visconde de Ouro Preto. Conjunto 6 — sobreloja — Florianópolis-SC.

## CRESCIUMENSE

Informa seus novos telefones:

44-0070

44-2157

22-6814 - Residência do Gerente

## SUINOS

COMPRAMOS SUINOS TIPO CARNE, PAGAMOS A VISTA. TRATAR: IND. E COM. DE CARNES DARRIGO LTDA., Av. Monteiro Lobato, 1.607 — Guarulhos — Est. de S. Paulo. Telefones: 209-0074 — 209-1553 — 209-4851. CGC 49.969.198/0001-59 — Inscr.: 336.004.694.

## Caretice é achar que leite é coisa só prá criança.

Beba leite. Leite faz bem.  
PRODUTORES DE LEITE DE SANTA CATARINA



## MONTEVIDEU E BUENOS AIRES EXCURSÃO

ônibus especial — hotéis de 1a. — passeios e guia, saída dia 3/out. — volta 12/out. Preço: Cr\$ 2.000,00 — com financiamento — ILHATUR — Empresa de Turismo Ltda. Ed. Dias Velho — sobreloja 7 — fone 22-6858 — embratur 4/SC/67-A

## REPRESENTANTES

Precisamos para o ramo de auto-peças e acessórios para a Capital e o Interior do Estado. BUNNY SPEED SHOP — Rua Maria Joaquina, 125 - Brás - CEP - 03016 - Capital S. Paulo. Fone: 92-3530.

## 1º ANO DE FALECIMENTO

A família de DENISE MOMM convida parentes e amigos para assistir a missa em sua intenção, celebrada na Capela do Colégio Catarinense, dia 21, às 17 horas.

EMPRESA BRASILEIRA DE CORREIOS E TELÉGRAFOS		TELEGRAMA	
Número de Expedição Recebido: De _____ horas às _____ por _____	CARIMBO DA ESTAÇÃO	PUBLIC - EMPRESA DE PROPAGANDA LTDA RUY BARBOSA 57 FLORIANOPOLIS SC	
PREÂMBULO - DE FLORIANOPOLIS SC 2622 37 18 0810 <		dicações de Serviço Taxas e Endereço	
TEXTO E ASSINATURA PARABENS PASSAGEM ANIVERSARIO PT QUE O SUCESSO VOS ACOMPANHE SEMPRE VG E QUE VOSSA RAZAO SOCIAL NAO DEIXE NUNCA DE FIGURAR ENTRE NOSSAS DUPLICATAS PT SAUDAÇÕES QUADRA			

# Menor colide Volks e mata seu companheiro

Joinville — (Sucursal) — Um jovem de apenas 16 anos perdeu a vida num desastre ocorrido na madrugada de ontem, por volta das 2 horas, nesta cidade, cuja principal causa foi mais uma vez o excesso de velocidade.

O acidente aconteceu na Rua Dr. João Colín, em frente ao prédio no. 1.337, proximidades da esquina com a Rua Araranguá, quando o automóvel Volkswagen, placa JP-7253, de propriedade da firma Serplam — Escritório de Assessoria e Planejamento, dirigido pelo menor L.S., 17 anos, filho de Lavino Henrique da Silva e Osória da Silva, residentes à Rua Conselheiro Arp, 505, que seguia do centro da cidade

para a zona norte, bateu violentamente contra uma árvore, isto depois de derrapar no calçamento e efetuar um 'cavalinho de pau'.

Devido ao forte impacto, morreu quase que instantaneamente o jovem Alexandre Cesar Simm, 16 anos, que era passageiro do Volks, sendo seu corpo trasladado para o necrotério do hospital São José. O motorista do veículo, com ferimentos generalizados pelo corpo foi conduzido ao mesmo hospital, e depois de receber curativos, recolheu-se à sua residência, ainda traumatizado com o ocorrido.

Dorival Finder, que se encontrava nas proximidades, na hora do acidente, disse que o veículo desen-

volvia excessiva velocidade e que, depois de desgovernado, rodopiou na pista chocando-se com uma árvore, em cima da calçada.

## A VÍTIMA

Alexandre Cesar Simm, a vítima fatal deste acidente, contava com 16 anos, era filho de Liliam Mondim Simm e Norberto Simm, e residia à rua Araquari, s/no. Estudava no Colégio Técnico Joinvilense, onde fazia o Curso Núcleo Comum e era atleta de basquetebol da equipe juvenil da Sociedade Esportiva e Recreativa União Palmeiras. Seu sepultamento foi realizado na tarde de ontem, saindo o féretro do necrotério do Hospital "Dona Helena", para o cemitério municipal.

## OUTRO ACIDENTE

Sexta-feira, às 19h35m, depois de estacionar seu Chevette, em frente ao Mercado Odivan, na rua Dr. João Colín, João Miguel da Silva, 52 anos, residente em Porto Alegre, foi atravessado por um outro Chevette, licença especial, dirigido por Amarel Matheus, residente à Rua Laguna, 447, sem Joinville.

Com ferimentos pelo corpo a vítima foi internada no Hospital São José, estando fora de perigo.

## Explosão mata mineiros soterrados na Austrália

A explosão de uma mina de carvão em Kianga, na parte central de Queensland, soterrou ontem 13 mineiros, que tiveram mortes por asfixia. Segundo informaram as autoridades australianas de Brisbane, foi iniciada uma operação de resgate na mina, que pertence a empresa Thiess, Peabody & Mitsui, mas os funcionários disseram que havia poucas esperanças de resgatar os corpos até o final do dia de ontem.

Uma informação divulgada pela rádio local dizia que a explosão sacudiu a mina carbonífera de Moura, a 51 quilômetros a oeste de Rockhampton. Moura e Kianga, que são próximas, estão situadas no centro do Estado de Queensland.

Enquanto os demais funcionários tinham esperanças que até o dia de hoje os mineiros fossem resgatados com vida, um porta voz do Departamento de Minas de Queensland afirmou no final da tarde de ontem que os 13 mineiros haviam morrido, porém, não adiantou mais nenhum detalhe. Mas os companheiros não se conformavam com a notícia, chegando mesmo a desacreditar da fonte.

As autoridades disseram que os mineiros trabalhavam ao nível inferior da mina, a 1.600 metros de profundidade, mas o número total de trabalhadores ainda era desconhecido na tarde de ontem.

## Militar diz que mafiosos se infiltram na polícia

O general Henry Garcia Bohorquez, chefe da polícia colombiana, denunciou ontem em Bogotá que as máfias de delinquentes se infiltraram na polícia para destruí-la.

Em meio a um dos períodos de maior criminalidade e de corrupção, de quem tem lembrança este país de 24 milhões de habitantes, recentemente vários policiais e agentes secretos foram presos sob a acusação de estarem comprometidos em casos de sequestro, extorsão, chantagem e tráfico de drogas.

"Meu temor — e isso estamos investigando — é que as máfias hajam introduzido delinquentes em nossas fileiras, com o único objetivo de destruir a polícia de desacreditar o governo", declarou Garcia Bohorquez em uma entrevista concedida à imprensa.

O chefe da polícia reconheceu que a Colômbia vive "uma época de alarmante insegurança", que se manifesta em uma série interminável de sequestros, assaltos, atentados contra a vida, agravada ainda pela corrupção dos funcionários do Estado que cometem as maiores defraudações contra o tesouro nacional.

O general Garcia Bohorquez esclareceu que "a corrupção é um fenômeno mundial que atinge a todas as camadas sociais por igual", mas disse que na Colômbia este fenômeno é estimulado pelos altos índices de desemprego e pela dramática migração dos camponeses para as cidades.

## Pedreiro acidentado no dia 10 morreu ontem

Vítimas de acidente de trânsito, faleceu ontem no Hospital de Caridade, o pedreiro Iris Carlos Vieira, natural de Araranguá e que atualmente residia no Bairro de Fátima.

Conforme registros da DSP, a vítima esteve internada no HC desde o dia 10 último, tendo recebido os primeiros socorros no Hospital São Judas Tadeu, no Balneário Camboriú, de onde foi removida para esta capital em virtude da gravidade dos ferimentos.

## O ACIDENTE

O acidente aconteceu às 14h30min do dia 10, no trevo de acesso ao Balneário Camboriú, na BR-101, e

foi provocado pela imprudência do motorista de um caminhão, que invadiu a pista sem atender para o tráfego preferencial da rodovia. Iris Carlos Vieira, 22 anos, filho de Rubens e Arina Viana Vieira (residente à rua Felipe Neves, 532, no Bairro de Fátima), viajava no Volks de placas SX-2203, de São José, que era dirigido por Protásio Machado. Tanto o motorista como o acompanhante ficaram gravemente feridos, sendo necessário a remoção do hospital local para esta capital. Porém, às 3 horas de ontem, Iris Carlos Vieira, veio a falecer no Hospital de Caridade.

## Tribunal condena mais um basco à morte

Um tribunal militar de Barcelona condenou a morte um jovem separatista basco pelo assassinato de um cabo de polícia ocorrido em Barcelona em junho passado.

O veredito contra Juan Paredes Manot, de 21 anos, foi o segundo sob a lei espanhola antiterrorista de 26 de agosto, que proíbe o direito de apelação ante o tribunal Militar Supremo. Somente o chefe de estado, general Francisco Franco, pode conceber clemência.

A sentença de ontem, condenando Juans Paredes Manot elevou a onze o nú-

mero de espanhóis, incluindo duas mulheres grávidas, que foram sentenciados a morte por tribunais militares desde 28 de agosto.

Paredes, membro confesso da Organização Guerrilheira Basca, "ETA" se declarou inocente dizendo que estava na França quando o policial foi morto, a 6 de junho, durante o assalto a um banco.



**CENTRAIS ELÉTRICAS DO SUL DO BRASIL S.A.**  
SUBSIDIÁRIA DA ELETROBRÁS

## RECRUTAMENTO E SELEÇÃO PÚBLICA

**A ELETROSUL REALIZARÁ SELEÇÃO PÚBLICA DE:**

- Contadores
- economistas
- técnicos de administração
- engenheiros
- técnicos de contabilidade
- assistentes administrativos
- auxiliares administrativos
- secretárias

**MAIORES INFORMAÇÕES, NESTE JORNAL, DIA 28 DE SETEMBRO**

## SEJA QUAL FOR O TIPO, TAMANHO, LOCALIZAÇÃO OU FINALIDADE, A EMEDAUX CORRETORA TEM SEMPRE O IMÓVEL QUE VOCÊ PRECISA.

Para você que precisa de uma casa ou apartamento para morar, um bom terreno para construir, ou mesmo uma sala para montar escritório, a Emedaux Corretora dispõe de inúmeras opções. Seja qual for o seu caso, o nosso arquivo de imóveis certamente terá condições de atendê-lo, sempre satisfazendo todas as suas necessidades de espaço, conforto e localização. Fale com um corretor da Emedaux. Ele saberá lhe indicar o imóvel que você precisa.

**INFORMAÇÕES:**  
Deodoro, 13 - fone 22-4368  
Pça. Pereira Oliveira, 14 - fone 22-4340

**EMEDAUX**  
CRECI 31

# Se você não acredita em amor à primeira vista, venha testar o Dodge Dart.

Nós lhe entregamos um Dodge Dart só para você testá-lo.

Você vai sentir em suas mãos a potência dos seus 198 hp.

Você vai admirar seu enorme espaço interno e todo o conforto que ele oferece para você e sua família.

Você vai se entusiasmar com o desempenho do Dodge Dart e com a segurança que ele lhe dá.

Vai ser amor à primeira vista, quer apostar?

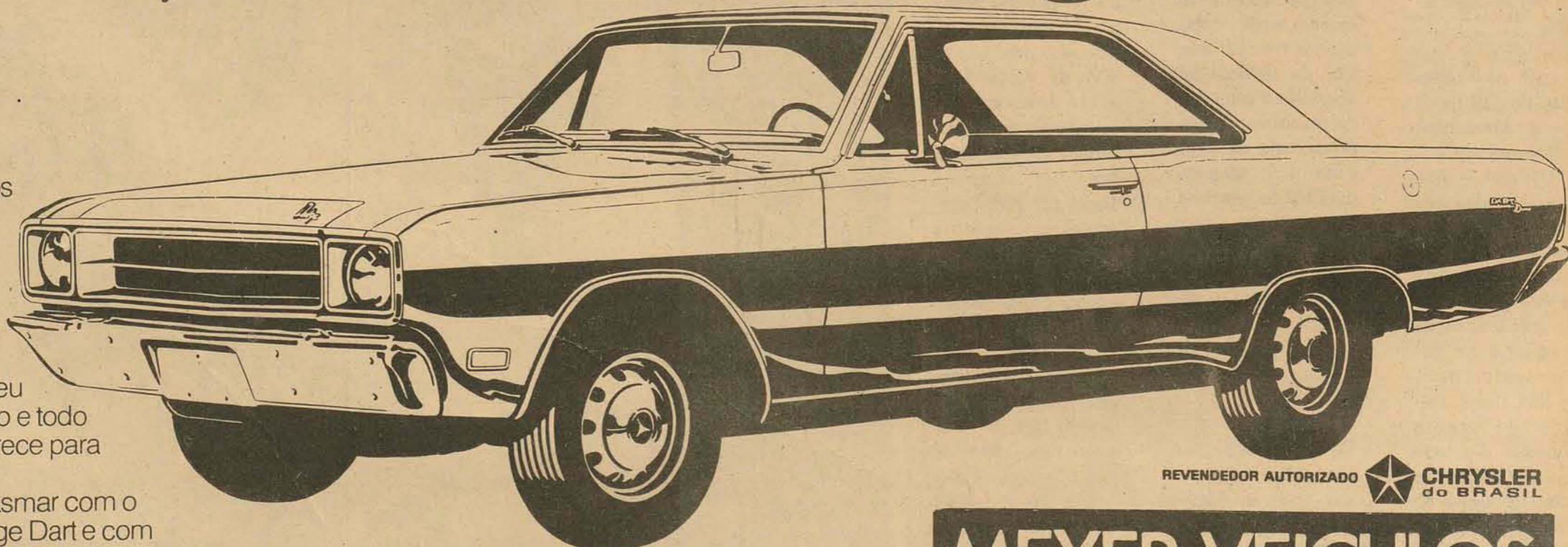

REVENDEDOR AUTORIZADO  **CHRYSLER DO BRASIL**

**MEYER VEICULOS**

Rua Fúlvio Aducci, 597 - Fone 6393 - Estreito

## Sunab afasta possibilidade de aumentar preços do café

O superintendente da Sunab afastou qualquer possibilidade de aumento nos preços do café torrado e moído. Afirmou que o governo pensa, na realidade, em reduzir esses preços, e já há inclusive estudos sobre isso.

Rubem Wilke disse que já amanhã receberá os estudos que estão sendo preparados por três diferentes departamentos da Sunab, visando a definição de uma política nacional do pão. Segundo o superintendente, os estudos, que serão encaminhados durante a próxima semana à apreciação

do Conab, prevêem uma uniformização de critérios no trato do pão, inclusive no que diz respeito a tipos, formatos e preço, em todo o território nacional.

O superintendente da Sunab garantiu que o governo federal já dispõe hoje, de arroz suficiente para bancar o abastecimento do mercado interno por 3 meses, e que, já na primeira quinzena de outubro, terá disponibilidade suficiente para abastecer o mercado por 7 meses, isto é, até a próxima safra.

## Sergipe triplica arrecadação com royalties da Petrobrás

"Sergipe poderá triplicar a sua arrecadação em decorrência do pagamento dos Royalties e pela taxa de produção, caso venha a ser aprovado pelo presidente Geisel, o projeto de lei que obriga a Petrobrás a pagar essas indenizações pelo petróleo extraído na plataforma continental".

Essa afirmação foi feita pelo governador do Sergipe José Rolemberg Leite. A Petrobrás atualmente paga ao Estado 5 por cento pela extração do óleo em território sergipano. Isso representa uma receita mensal de Cr\$ 50 mil pelos Royalties e Cr\$ 1 milhão 200 mil, pela taxa de produção, paga pelo Conselho Nacional de Petróleo.

Já aprovado pela Comissão de Minas e Energia da Câmara Federal, o projeto de lei do senador Vasconcelos Torres (Arena-RJ), caso venha a ser sancionado pelo presidente Geisel, obrigará a Petrobrás a pagar aos Estados em que estão localizadas as plataformas produtoras de petróleo, a taxa de 5 por cento, idêntico ao que se paga atualmente pela extração em terra, o governador José Rolemberg Leite, quando senador, em 1960, fez um pronunciamento

que ficou famoso por pedir esse pagamento, à essa época, iniciava-se em Sergipe a exploração do petróleo, no mar, e meses depois, surgia o primeiro campo petrolífero, "Guaricema".

O projeto em tramitação, obriga o pagamento de cinco por cento sobre o valor do petróleo, gás natural e xisto betuminoso. Sergipe é o único estado brasileiro com produção em fase comercial do óleo extraído do mar. Estão em funcionamento os campos de Caiobá — 12 mil barris/dia — e Guaricema — 10 mil barris/dia.

José Rolemberg Leite, diz que esse projeto atende satisfatoriamente aos anseios do Estado e pede que esse benefício seja ampliado pela exploração de outros recursos minerais, "como uma forma de fortalecimento de sua incipente economia". Sergipe possui em seu subsolo milhares de toneladas de salgema — produto básico para potássio e abarrilha — taquidrita, silvinita, carnalita, bromo, cloro. Todos esses minerais são considerados de vital importância para a economia nacional.

## Sudepe traz recursos para pesca do Estado

Para, entre outras atividades, assinar vários atos de liberação de recursos para a pesca — entre eles para a Infrisa, primeira experiência brasileira na fusão de indústrias da pesca — chega terça-feira em visita a Santa Catarina, o superintendente da Sudepe, Josias Guimarães. Em seu programa, ainda não completamente definido, constam na terça-feira, visita a uma empresa de pesca de São Francisco do Sul, desembarcando no aeroporto de Joinville, e na quarta-feira visita ao BRDE, à indústria Infrisa e uma provável audiência com o Governador Konder Reis.

O diretor de operações da Indústria de Pescados e Frigoríficos S/A — Infrisa — Sr. Wilson Medeiros, pretende, na ocasião, mostrar ao Superintendente da Sudepe como a fusão realmente é uma solução para a sobrevivência das indústrias ligadas à pesca e para a economia do país. "Só em termos de fusão já aumentou o nosso conceito e, na realidade, ela nos permitiu um

aumento no incremento de nossas atividades", afirma.

— Temos tido a cobertura integral do governo no setor, e em todos os setores e órgãos públicos e em termos de crédito, a fusão ampliou nossas possibilidades para aumento e modificação do esquema de pesca.

Convencido do exemplo que representa a sua empresa — a Infrisa é o resultado da fusão das indústrias Consal, Solmar e a própria Infrisa — o Sr. Wilson Medeiros acha que as demais indústrias do setor no Estado também devem formar um grupo, intenções que, segundo diversas pessoas ligadas ao setor, já estaria ocorrendo com relação a várias delas.

NOVA EXPERIÊNCIA A Infrisa, modificando e ampliando seus tipos de pesca, obteve seu "primeiro e bom resultado", segundo a empresa, com o barco Consal 7, que transformando de traineira para barco destinado à pesca de arrasto, chegou ontem das costas do Rio Grande do Sul, com 80 toneladas

de peixes.

O chefe de barcos da Infrisa conta que as espécies pescadas foram: parango, corvina, linguado, cação, pescadinha, pescada e pampo. A pesca durou 11 dias e se realizou próximo ao Arroio Chui, contando com o trabalho de 13 pessoas. Desta pescaria, a metade será destinada a industrialização e outra para o mercado de peixe fresco, colocado ainda na noite de ontem. Na venda ao mercado de peixes fresco, os preços da corvina e da pescada ficarão numa base de Cr\$ 3,00 o quilo e do parango a Cr\$ 4,00 o quilo. Aproveitando o bom resultado, o Consal 7 voltará novamente para o litoral gaúcho a pescar a nova modalidade. Proximamente deverão chegar ainda três barcos que estão pescando sardinha no litoral de Santa Catarina, três traineiras que pescam anchova no litoral gaúcho e um barco que pesca garoupa de linha, este, segundo notícias já recebidas, devendo aportar com cerca de 5 toneladas deste peixe.

## Energia solar tem programa definido até final do ano

O Ministério das Minas e Energia deverá definir até o final do corrente ano as diretrizes gerais de uma programação nacional de aproveitamento da energia solar, segundo revelou ontem o engenheiro Joel Mender, assessor do ministro Shigeaki Ueki, encarregado de inventariar todos os estudos e pesquisas que se vêm realizando no Brasil e no mundo sobre a utilização da energia do sol.

Acrescentou o técnico do Ministério das Minas e Energia que de acordo com o número de trabalhos e pesquisas que se fazem no campo da energia solar por várias entidades de ensino e pesquisas no Brasil, se que foram recentemente apresentados num encontro na Paraíba, o governo já tem condições de criar um programa nacional de aproveitamento da energia solar.

O engenheiro Joel Mendes informou que na semana passada, por determinação do ministro das Minas e Energia, participou como observador da 2a. Reunião de Avaliação do Programa de Energia Solar, realizado em São Paulo, que contou com a participação de todas as entidades que recebem financiamentos da Finep — Financiadora de Estudos e Projetos — para pesquisa da energia solar.

Os participantes da reunião foram a Universidade Federal de Campinas, Instituto de Pesquisas da Marinha, Escola de Agronomia de Piracicaba, Centro Tecnológico de Aeronáutica e a Universidade da Paraíba. Como observadores atuaram: Banco do Nordeste, Ministério da Indústria e do Comércio, Ministério das Minas e Energia, Universidade Federal do Rio de Janeiro e o Departamento Nacional de Obras contra as Secas.

Promovida pela Finep, a reunião da Paraíba teve como objetivo principal a apresentação do cronograma das pesquisas que se desenvolvem no setor da energia solar. Os projetos apresentados foram os seguintes: a) Universidade de Campinas — fabricação de gelo, secagem de alimentos, secadores de ar, frigoríficos para alimentos e a conversão direta da energia solar em energia elétrica; b) Instituto de Pesquisas da Marinha — aproveitamento da energia eólica (dos ventos), conversores planos, conversores parabólicos e armazenadores de energia; c) Escola de Agronomia de Piracicaba — aproveitamento da energia solar na agricultura; d) Centro Tecnológico de Aeronáutica — rede solarimétrica e sistema para medir as radiações solares; f) Universidade da Paraíba — criação de uma rede solarimétrica, bomba solar, destiladores de água, secagem de frutas, refrigeração, forno e fogões solares.

## FAIXA DE IDADE RESPONSÁVEL

25 a 60 anos

FIRMA INTERNACIONAL ESTÁ PROCURANDO 5 HOMENS DE GABARITO, COM RESPONSABILIDADE, BEM RELACIONADOS E, EXCELENTE APRESENTAÇÃO.

OFERECEMOS GARANTIAS TRABALHISTAS E UMA EXTRAORDINÁRIA REALIZAÇÃO PESSOAL. GANHOS DE Cr\$ 4.800,00 a 11.200,00 — MARCAR ENTREVISTAS, SOMENTE 2a. FEIRA (22.09.75) — FONE: 22-4767 — 22-5247 SRA. AHNI.

## Caixa Econômica Federal AVISO

### VENDA DE IMÓVEL-BLUMENAU

1. A Caixa Econômica Federal comunica que venderá pela melhor oferta, de acordo com o EDITAL que se encontra à disposição dos interessados, o imóvel a seguir caracterizado: ENDEREÇO — rua Dr. Luiz de Freitas Meiro, no. 30 (antiga rua Maranhão) em Blumenau-SC. NATUREZA — uma casa com dois pavimentos e respectivo terreno dentro das seguintes mediações: casa residencial com uma área total de 198,05m<sup>2</sup> e um terreno (respectivo), com 881,25m<sup>2</sup>, medindo de frente 28,00m — de lado direito 37,50m — de fundos 19,00m — de lado esquerdo — 38,60m. A casa tem dois pavimentos, sendo que o térreo contém: varanda, sa-

las de jantares e visitas, hall, escada e cozinha. No pavimento superior, estão: varanda, três (3) dormitórios, ban/WC e hall e escada. Nas dependências que fazem parte da casa, estão: depósitos e três (3) quartos de serviços em alvenaria e uma casa de madeiras com varanda, sala de estar, dois (2) quartos, ban/WC e cozinha. Tudo pelos preços mínimos de Cr\$ 412.967,50 (quatrocentos e doze mil e novecentos e sessenta e sete cruzeiros e cinquenta centavos).

2. Os interessados, pessoas físicas e jurídicas, poderão obter o EDITAL, com as condições básicas da venda, nos seguintes endereços: CPC — Comissão Permanen-

te de Compras e Contratações — CAIXA ECONÔMICA FEDERAL — FILIAL DE SANTA CATARINA — Pç. XV de Novembro, 30 — Fpolis — SC. ou na própria Agência da CEF em Blumenau, sito à rua XV de Novembro, 1.140 — onde serão prestados quaisquer outros esclarecimentos.

3. Serão admitidas propostas pelo preço a vista ou mediante financiamento, através da Caixa Econômica Federal.

4. As propostas deverão ser entregues por escrito, em envelope fechado, sem rasuras, até as 15,00 quinze horas do dia 22/10/1975 à CEF Filial de Santa Catarina — CPC — Pç. XV de Novembro, 30 — Fpolis — SC.

## Pare e pense um pouquinho, o BRDE está ao seu lado.



Dando apoio à indústria e à agropecuária dos três Estados do Sul o Banco Regional de Desenvolvimento do Extremo Sul opera com os mais variados fundos da União o que tem carreado grandes recursos externos para Santa Catarina. Estes recursos, sob a forma de programas especiais, serão dirigidos às áreas econômicas mais necessitadas, enquadrando-se assim à nova política do BNDE. O BRDE pensa no desenvolvimento harmônico de Santa Catarina. Confie no BRDE, ele pensa em você, ajudando a encurtar distâncias.



**BANCO REGIONAL DE DESENVOLVIMENTO DO EXTREMO SUL**





# Pró-Música



MÚSICO ILUSTRE VISITOU FLORIANÓPOLIS  
O maestro Carlos Eduardo Prates (ex-diretor, por 5 anos, da Ópera de Berlim) regerá na última quarta-feira, durante um ensaio especial, a Associação Coral de Florianópolis, que se havia reunido em sua sede, justamente para ser ouvida pelo famoso regente internacional.

O ensaio especial, que deveria durar apenas alguns minutos, prolongou-se até às 23 horas, devido ao entusiasmo do Maestro pela Associação Coral, de quem recebeu os melhores elogios e aplausos, principalmente no que se refere à música lírica. Durante o ensaio, foram executadas peças da Renascença, populares brasileiras e importantes trechos das óperas "La Traviata" e "Cavalleria Rusticana".

À tarde, o Maestro Carlos Eduardo Prates visitou o Secretário do Governo, Albino Zeni, que o acompanhou aos Governadores Antonio Carlos Konder Reis, a quem expôs - igualmente - os cursos intensivos de música, que ora ministra em todos os Países e que pretende trazer a Florianópolis, através do Departamento de Assuntos Culturais do MEC, tendo o Secretário Albino Zeni feito, imediatamente, uma exposição de motivos ao DAC, solicitando a inclusão de Santa Catarina nesse programa.

Após 14 anos na Alemanha, o Maestro Carlos Eduardo Prates é, atualmente, Diretor do Serviço de Difusão Musical do MEC e Supervisor dos Programas de Educação Musical do Projeto Minerva.

## Concertos

TURÍBIO SANTOS  
O violonista Turbío Santos será o responsável pelo VII concerto da Temporada 1975 da Pró-Música. O recital será na próxima terça-feira, dia 23, no Auditório do Provincialado das Irmãs da Divina Providência à rua Hermann Blumenau. O inf-

cio está previsto para as 21 horas.  
ALCENI DUARTE  
O violonista Alcení Duarte, prata da casa, segundo estamos informados, dará também um recital no próximo dia 27 (sábado) no Clube Doze de Agosto, numa promoção da Associação Turma Médica 76/2.

DISCURSO DE POSSES DA PRESIDENTE DA ASSOCIAÇÃO CORAL DE FLORIANÓPOLIS S. MARIA ERNESTINA CAMPOS RIBEIRO

Caros associados,  
Foi, com uma sensação de angústia, misto de preocupação pela responsabilidade que me incumbiam e de temor, face às minhas limitações, que recebi a notícia de minha escolha para com a ajuda de Deus e o auxílio precioso e imprescindível de todos os companheiros, tentar dirigir os destinos desta Associação no próximo exercício.

Relevei, medi a altura da responsabilidade que me caberia, mormente em se tratando de substituir o nosso dinâmico e incansável Carlos Farias que há tantos anos vêm dedicando o melhor de seus esforços para conseguir elevar sempre mais alto o nome desta Associação, batalhando e alcançando o que tem conseguido para melhor projeto-la, culminando com a aquisição do imóvel para a instalação da Sede, senti o peso e o valor da incumbência com que me distiguiam, mas esbarrei, também, no testemunho eloquente dos companheiros que me escolheram. Compreendi, então, que se há quinze anos a colaboração de todos permitiu fazer desta Associação, a grande entidade que ela hoje é, com nome artístico acatado em vários recantos de nossos países, não seria agora que

esta unidade iria sofrer solução de continuidade, que o entusiasmo que até então nos uniu iria arrefecer.

Aceitei, pois, a responsabilidade que me confiaram e aqui estou pronta para servir, no desejo de ver sempre melhor aprimorada a arte a que nos dedicamos; espalhar alegria, paz e amor através do canto coral.

Embora composto o mais heterogeneamente possível, nosso grupo é uníssono quando se agrega em canto coral, quanto todos deixamos de ser "cada um" para que cada um desdobre-se em todo que formamos, esta Associação que só tem o sucesso que vêm conseguindo nestes quinze anos de existência, porque se propõe a fazer arte por amor e não por interesse.

Se soubéssemos escutar Deus, ouvi-lo-íamos dizer-nos: "Cantai! Cantai! Levai a mensagem do meu amor aos homens todos, sede interessados em transmitir beleza viva, mas não interesseiros, e Eu estarei convosco, falando pela vossa voz, nas canções que interpretardes, porque estareis transmitindo amor".

Pensando assim, o clamamos a todos os companheiros para no interesse da arte que defendemos, empenharmos o melhor dos nossos esforços auxiliando a diretoria que hoje é empossada para que possa ela continuar dignamente o trabalho profi-

cuo de suas antecessoras, fazendo com que a nossa Associação cada vez mais se projete no cenário artístico Nacional e, quiçá, internacional, numa integração de regiões, países e povos que, pela música, sentissemos mais gente, e assim, estaremos participando ativamente do reino que Deus nos confiou para gerir e conservar.

Objetivando uma ação conjunta que nos permita crescer sempre mais, procuraremos fortalecer a atuação das equipes que emprestando-nos sua colaboração, ainda nos auxiliaremos com suas preciosas sugestões e fiscalizando os atos da Diretoria, o que permitirá um entrosamento tal em nossas atividades que continuaremos a ser um todo a trabalhar como um só, pois foi assim que nasceu e tem vivido esta Associação, um grupo em que todos são partes indispensáveis e de cujo valioso concurso jamais se poderá prescindir.

Pretendemos também, dentro do plano de aprimoramento técnico de nosso grupo, incentivar a criação de novos cursos de relações humanas, dicção, técnica vocal, teoria musical, solfejo, ritmo, etc. para assim melhor podermos sentir e interpretar nossas peças musicais, melhorando deste modo o nível técnico de nossos cantores e para um melhor brilho de nossas apresentações.

Seria dar um passo para a concretização de nossos sonhos se, nesse período que ora se inicia, conseguíssemos gravar mais um disco, e empreender qualquer melhoria em nossa Sede. Tudo porém, dependerá de nossa disposição de servir e, como esta sempre foi imensurável, estou certa, este objetivo, também será alcançado.

Considerando ainda que nossa meta primeira é Ação Cultural, esperamos poder colaborar com o Governo do Estado em seu plano de Espiritualidade Cultural, como já o temos feito nos anos anteriores. Se formos convocados, estaremos prontos a realizar programas que visem integrar culturalmente os municípios de nosso Estado, nosso Estado e os demais da Federação e nossos Países entre as Nações. S. S. Agradecendo os carinho com que me elevastes à Presidência de vossa Diretoria, sinto que estess quinze anos de convivência neste grupo, fizeram-me, para mim, uma família muito querida a quem dedico o melhor de meus esforços, porquê, seja de um pouco de mim mesma; conclamo pois a todos, para, em família gerirmos esta querida Associação por mais um ano, tudo fazendo para dar prosseguimento condigno às proficuas gestões anteriores, a fim de que alcancemos a meta a que nos propomos. Fazer arte e levar arte à vida, para ajudar os outros e melhor viver.

Nas pequenas coisas da vida a grandeza de um homem.

## Meu Rico Português



Uma novela de GERALDO VIETRI

Com um elenco de Astros:

JONAS MELLO  
MARCIA MARIA  
CLAUDIO COELHO

PAULO FIGUEIREDO  
GILMARA SANCHEZ  
OLNEY CAZARRE  
ELISABETH HARTMANN  
MORAIS  
MAGOSO  
STELLA

### ÚLTIMOS CAPÍTULOS



De Segunda a Sábado, às sete da noite

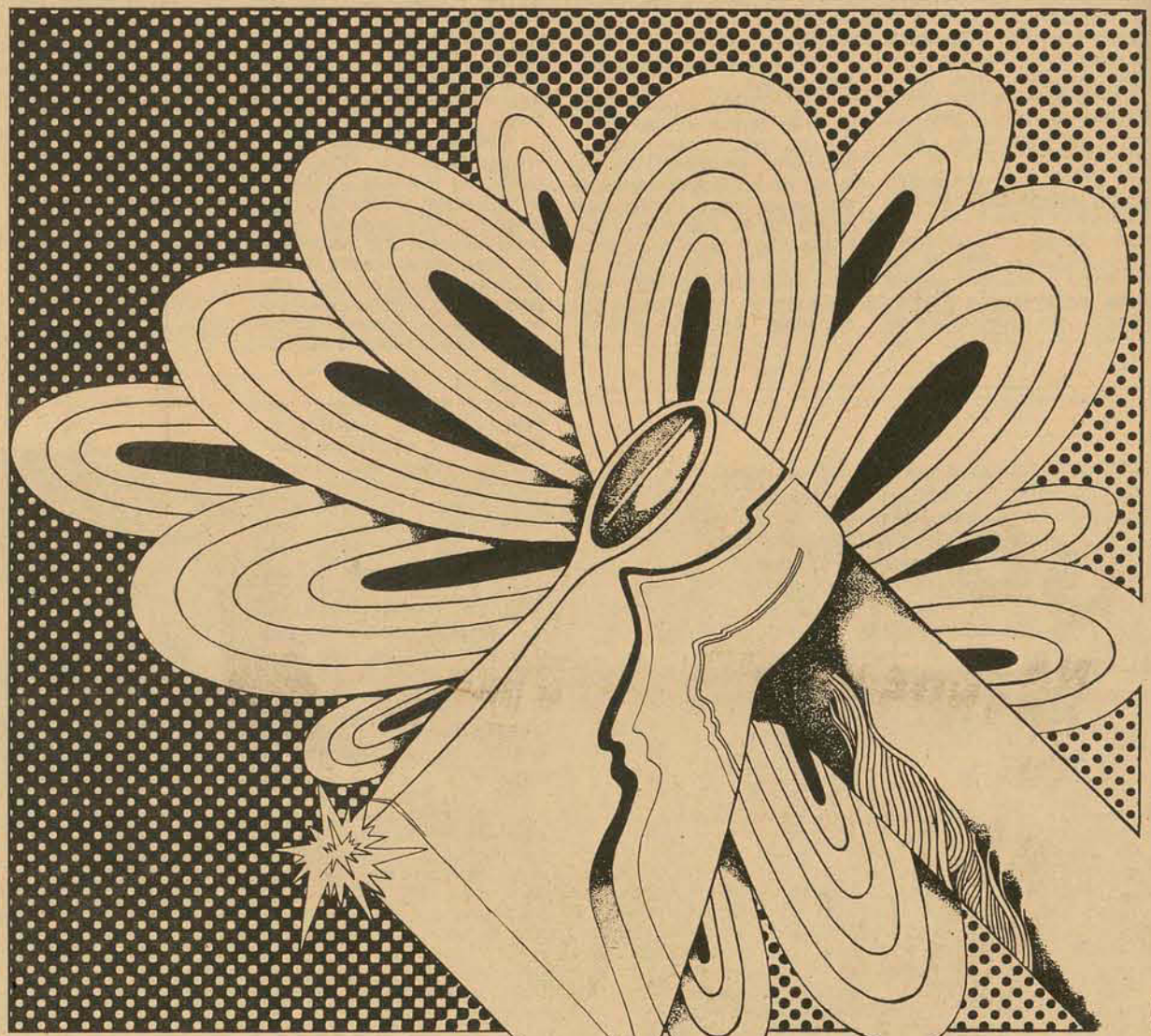

## Impeça que sua cidade se transforme num deserto.

Onde houver um machado, uma serra e dois braços, sempre existirá a possibilidade de acontecer alguma coisa triste. Infelizmente, em qualquer parte de sua cidade existem sempre dois braços empunhando a serra, ou o machado. Para destruir em poucos minutos o que a natureza levou anos para criar. E que lhe deu sombra, oxigênio, vida. Em Florianópolis, quando você perceber que dois braços se levantam para ferir e tombam uma árvore, levante os seus também. E impeça que a sua cidade se transforme num deserto de concreto armado.

uma campanha edeme/O ESTADO



NÓS, OS CANALHAS  
UM FILME DE JECE VALADÃO

OS ANOS PASSARAM... MAS O AMOR NÃO PASSOU!  
**Paul e Michelle**  
ANTOINETTE BURNETT - SEAN BURY  
KEIR DULLEA  
Para Amigos de "AMIGOS E AMANTES"  
Produção associada WILLIAM P. CARTLIDGE  
Direção e Produção de LEWIS GILBERT  
COLORIDO PROIB. 16 ANOS

Cine Cecontur  
Hoje às 14 - 16 - 19,45 e 21,45h

Cine Coral  
Hoje às 14 - 20 e 22 h

ALGUMA COISA NOS ATINGIU... A TRIPULAÇÃO ESTÁ MORTA... AJUDE-NOS POR FAVOR. POR FAVOR AJUDE-NOS.  
Um filme todo novo inspirado no romance "AEROPORTO" de Arthur  
**AEROPORTO**  
FILMADO EM: 1975  
COLORIDO HOJE  
CASTER: JOHN  
MELVYN FRANK - GENE KANE - CAROL HANCOCK  
WILLIAMS - STEEN PANTELIS - SUSAN CLARK - BO GARDNER  
FRANK BLANK - JOHN ANNEKES - BOY THOMAS - MARY ELLEN - BOY WILSON - VIVIAN LY - MARGOT SHAMBERLAN  
TECHNICOLOR PANAVISION

Cine São José  
Hoje às 13,30 - 15,45 - 19,45 e 21,45h

8ª SEMANA  
**mazzaropi**  
em "O JECA MACUMBEIRO"  
SUPERANDO TODAS AS LIMITAÇÕES  
PREVISÕES O ESPETÁCULO DO  
REI DO CINEMA BRASILEIRO  
É UM SUCESSO TOTAL... ABSOLUTO!

Cine Ritz Hoje às 14 - 16 - 19,45 e 21,45h

# TRIBUNAL DE JUSTIÇA

DIRETORIA DE DOCUMENTAÇÃO E PUBLICAÇÕES

DECISÕES DA CÂMARA CRIMINAL em 18.09.75.  
(Sessão Extraordinária)

### APELAÇÕES CRIMINAIS

No. 13.238 - PALHOÇA - Apte. A Justiça, por seu Promotor. Apdo. Érico da Rosa Botelho, Luiz dos Santos Mendes Medeiros e Joacir Luiz Medeiros. Rel. Des. Ary Pereira Oliveira - "Deram provimento, para condenar os réus a 8 meses de reclusão, pelo delito de furto tentado. Unânime".

No. 13.346 - PONTE SERRADA - Apte. Jaime Favretto. Apda. a Justiça, por seu Promotor. Rel. Des. Ary Pereira Oliveira - "Negaram provimento. Unânime".

No. 13.037 - SOMBRIO - Apte. 3o. Sgto. Ivo Isaias de Souza (Del. de Polícia de Praia Grande). Apda. a Justiça, por seu Promotor. Rel. Des. Ary Pereira Oliveira - "Deram provimento, para absolver o réu. Unânime".

No. 13.243 - SÃO JOSÉ - Apte. a Justiça, por seu Promotor. Apdo. Calimério Rene Mafra. Rel. Des. Ary Pereira Oliveira - "Deram provimento para condenar o réu a 3 meses de detenção com sursis. Unânime".

DECISÕES DO TRIBUNAL PLENO em 17.09.75.

### HABEAS-CORPUS

No. 5.347 - SÃO LOURENÇO DO OESTE - Impte. Dr. Eloi de Bona Sartor. Pacte. Otávio Rodrigues Pereira. Rel. Des. Cerqueira Cintra - "Julgaram prejudicado o pedido. Unânime".

No. 5.350 - ITUPORANGA - Impte. Dr. Renato de Mello Vianna. Pacte. José Quintino. Rel. Des. Eduardo Luz - "Concederam a ordem, estendendo-a aos co-réus Teodoro Lotero e Airton Quintino. Unânime".

No. 5.352 - MAFRA - Imptes. Dras. Leni Marli D. Paz e Irmali Melz Vardes. Pactes. Mário Fritzen e Antônio Santana. Rel. Des. Geraldo Salles - "Não conheceram do pedido. Unânime".

No. 5.355 - CHAPECÓ - Impte. Dr. Domingo Uliana. Pacte. s/sais Pedrosa de Lima. Rel. Des. Ayres Gama - "Denegaram a ordem. Unânime".

### REVISÃO CRIMINAL

No. 1.061 - BRUSQUE - Repte. Aécio Gracher. Rel. Des. Ayres Gama - "Indeferiram o pedido. Unânime".

### MANDADO DE SEGURANÇA

No. 732 - FLORIANÓPOLIS - Repte. Manoel Antônio Bruno Filho. Reqdo. Secretário de Segurança Pública. Rel. Des. Cerqueira Cintra - "Não conheceram do pedido. Unânime".

### RECURSOS DE MANDADO DE SEGURANÇA

No. 1.100 - FLORIANÓPOLIS - Repte. Valdemar Knabben. Reqdo. Departamento Autônomo de Saúde Pública do Estado de Santa Catarina. Rel. Des. João de Borja - "Deram provimento parcial ao recurso, para conceder, em parte, a segurança. Unânime".

No. 1.063 - CHAPECÓ - Repte. Indústria de Laminados Michelin Ltda. Reqdo. Adei L. de Moura - Fiscal da Fazenda Estadual. Rel. Des. Nelson Konrad - "Conheceram do recurso e, dando pela incompetência do juízo, anularam a sentença e determinaram a remessa dos autos à Comarca de Xanxerê. Unânime".

No. 1.102 - MAFRA - Repte. Dr. Juiz de Direito, ex-officio. Reqdo. Helio Costa. Rel. Des. Nelson Konrad - "Negaram provimento. Unânime".

### APELAÇÃO CIVIL (MANDADO DE SEGURANÇA)

No. 1.202 - BALNEÁRIO DE CAMBORIÚ - Apte. Luiz Todesco. Apda. Viações Traiana Ltda. Rel. Des. Ríd Silva - "Deram provimento para anular a sentença e determinar que outra seja proferida. Unânime".

### PROCESSO CRIME

No. 112 - TANGARÁ - Autora a Justiça, por seu Promotor. Réu Dr. Artemio Zanon. Rel. Des. Cerqueira Cintra - "Deferiram o pedido de arquivamento do processo. Unânime".

DECISÕES DA PRIMEIRA CÂMARA CIVIL em 18.09.75.

### APELAÇÕES CÍVEIS

No. 10.753 - BRUSQUE - Apte. Mauá - Companhia de Seguros Gerais. Apdo. Rolando José Maria Neves. Rel. Des. Ivo Sell - "Rejeitando a preliminar, no mérito, deram provimento ao recurso para julgar improcedente a ação, pagas pelo vencido as custas e a verba honorária de 20% sobre o valor dado à causa. Unânime".

No. 10.909 - DIONÍSIO CERQUEIRA - Apte. Antônio Adriano Cadó. Apdo. Benno Blau. Rel. Des. Ivo Sell - "Negaram provimento para confirmar a sentença apelada. Unânime".

No. 10.925 - ITAJAÍ - Apte. Banco do Estado de Santa Catarina. Apda. Graciela Haydée Carreño de Longo. Rel. Des. Ivo Sell - "Deram provimento para reformando a sentença apelada, julgar improcedente os embargos de terceiro, pagos pelo vencido os honorários advocatícios, estes fixados em 20% sobre o valor atribuído aos embargos. Unânime".

No. 10.567 - VIDEIRA - Aptes. Antônio Leoni Fantin e sua mulher. Apda. Elisa Piroli. Rel. Des. Ríd Silva - "Negaram provimento. Unânime".

No. 10.861 - TURVO - Apte. o Ministério Público. Apda. Bernardina Marina Feliciano. Rel. Des. Ríd Silva - "Negaram provimento. Unânime".

No. 10.579 - BLUMENAU - Autos remetidos: Juízo de Direito da 2a. Vara Cível da Comarca. Apte. a Fazenda Pública Estadual. Apdo. Heino Marx. Rel. Des. Osny Caetano - "Converteram o julgamento em diligência. Unânime". Acórdão publicado na sessão.

No. 10.757 - BLUMENAU - Apte. Empresa Nossa Senhora da Glória Ltda. Apda. Colorama Ltda. Rel. Des. Osny Caetano - "Negaram provimento. Unânime".

### AGRAVO DE INSTRUMENTO

No. 764 - TURVO - Agrts. José Luiz Alexandrino e outros. Agrdos. Severino Bendo e sua mulher. Rel. Des. Ríd Silva - "Negaram provimento. Unânime".

Zenon Vitor Bonnassis Filho

Diretor

# veja o quanto voce pode ter sem lhe custar mais

Dormitório modulável, nas cores: branco, azul ou marron. Escolha os módulos a seu gosto.

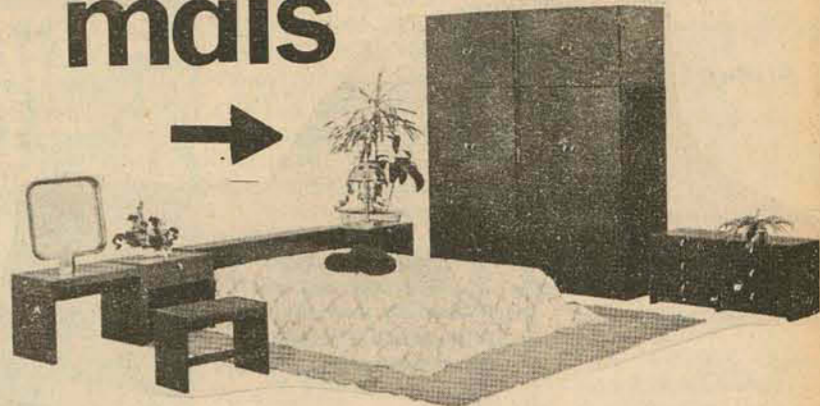

Sala-copa: nas cores amarelo com branco ou marron; também com estante.

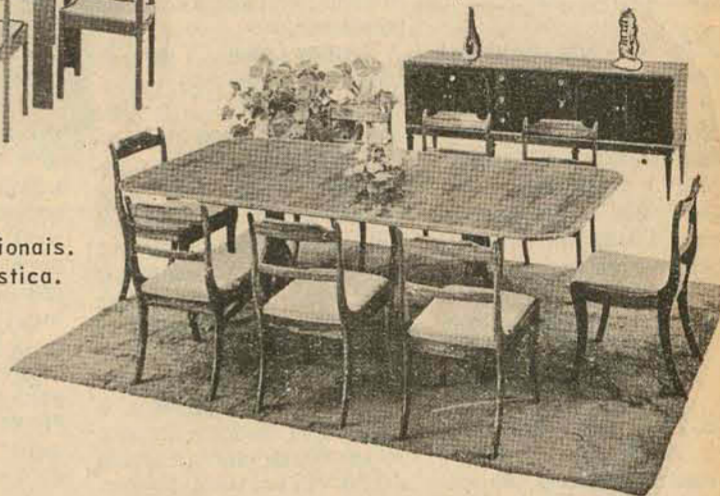
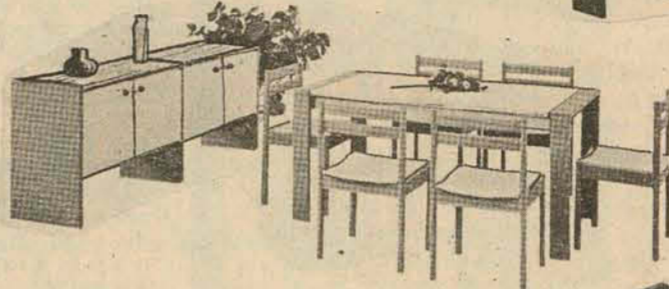

Salas de jantar em estilo ou funcionais. Esta: estilo inglês com mesa elástica.

# esta é a IMAGEM ATUAL da sua MÓVEIS CIMO

Novas criações em salas de jantar - linhas elegantes - acabamento CIMO.

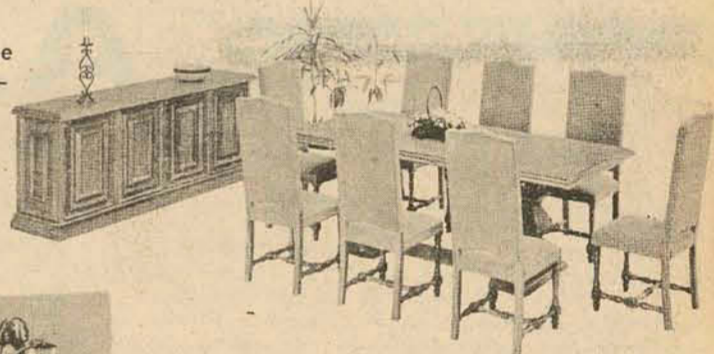

Móveis infantis, coloridos, como as crianças gostam. Conjuntos, ou peças avulsas.

Modulados Vogue. Armários embutidos ou estantes do jeito que você gosta. Perfeição e acabamento esmerados.

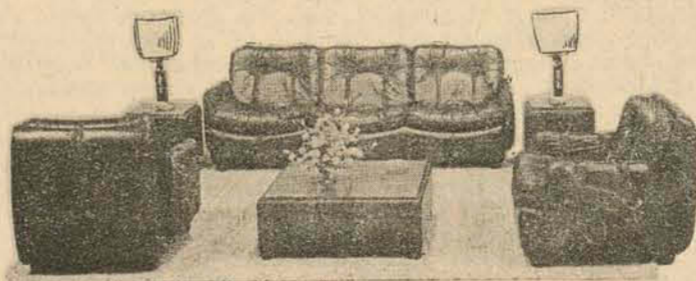

Linhas sempre atualizadas ou em estilo, se você preferir. Qualidade e acabamento, levam sempre a garantia CIMO.

escolha o plano de pagamento de sua preferencia seu crédito é imediato

# MÓVEIS CIMO

Rua Jerônimo Coelho, 5  
Projetos e decorações. Fones: 22.6100 e 22.6867. FLORIANÓPOLIS

# GOOOOLAÇO!

NA GRANDE VENDA DE ANIVERSÁRIO DAS LOJAS HM!

Ofertas "de letra" para você acompanhar os lances vitoriosos do seu clube na Copa Brasil!

Os planos mais sensacionais na compra do seu Auto-Rádio!



AUTO-RÁDIO, TOCA-FITAS E GRAVADOR MECCA 6000 Conjugados! Por 1.570,00 ou apenas 150,00 mensais!



AUTO-RÁDIO E TOCA-FITAS MECCA 5000 Por 1.480,00 ou apenas 141,00 mensais!



AUTO-RÁDIO NISSEI Super sensível! 4 faixas! Apenas 50,00 mensais!



AUTO-RÁDIO MECCA 5 faixas com teclado! Por 320,00 ou apenas 31,00 mensais! GRÁTIS! Antena, instalação e acessórios completos!

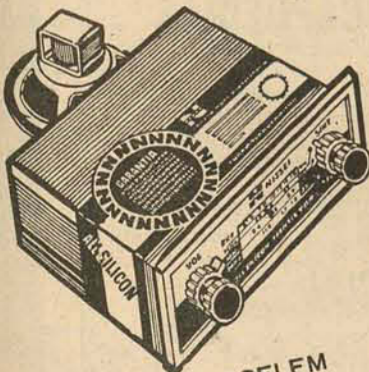

AUTO-RÁDIO NISSEI FM Som puríssimo! 4 faixas! Apenas 64,00 mensais!

# LOJAS HM

## Hermes Macedo S/A

Do Rio Grande ao Grande Rio.

Em todas as compras você ganha de "bicho" muitos cupons para o sorteio de 4 CORCEL e 4 TELEVISORES A CORES!

# Horóscopo

Omar Cardoso

**GÊMEOS** - Com a entrada do Sol em Libra, nesta semana, você será muito favorecido, agora, nas novas amizades, na sua vida familiar e amorosa, nas viagens, nas novas empresas, nos empreendimentos e nos negócios que necessitem muita perícia. Poderá, também, lucrar, inesperadamente, através de jogos, sorteios e loteria. Alguns aborrecimentos, porém, serão causados pelos filhos ou enteados.

**CÂNCER** - Na fase que se iniciará, nos próximos dias, muitas serão as suas probabilidades de concretizar os seus mais impossíveis sonhos e desejos. Aproveite, se ainda não tem casa própria. Estudo novos empreendimentos e negócios, para realizá-los com êxito. Ainda, procure solucionar, o mais rapidamente possível, os problemas familiares. Pode viajar e amar.

**LEÃO** - Fase que lhe promete muito sucessos nos escritos, nos assuntos legais, na defesa de seus direitos, na propaganda, na imprensa falada, escrita e televisada e em tudo que está relacionado com a comunicação. Pode solicitar favores e fazer novas amizades, pois muito dependerá delas, em próximo futuro. Ótimo para o amor e as viagens.

**VIRGEM** - Melhora geral da saúde e das condições gerais se farão sentir, a partir desta semana. Esforce-se mais no trabalho, entabule novos negócios e use de tato e diplomacia, para progredir, materialmente, nesta fase, em que o Sol passará a transitar em Libra, sua Segunda Casa Astral. Ótimas viagens, bons contatos pessoais e felicidade amorosa.

**LIBRA** - A Primavera, a mais linda estação do ano, se aproxima, com a entrada do Sol em seu signo. Portanto, a partir do próximo dia 23, maiores serão suas chances de progresso profissional e social, enquanto o seu magnetismo pessoal e sua personalidade se elevarão sensivelmente. Ainda, até o dia de seu aniversário, tome cuidado com acidentes, com sua saúde e só viaje se for necessário.

**ESCORPIÃO** - Seu estado de saúde, os perigos de acidentes, fraudes, roubos, injúrias e prejuízos, causados, pela precipitação, deverão ser evitados, a partir desta semana. Faça, também, compreender-se melhor pelos familiares, pela pessoa amada e evite as ações impensadas, o nervosismo e o contato com pessoas estranhas de caráter duvidoso. Bom, todavia, para desvendar segredos importantes.

**SAGITÁRIO** - Excelente fase astral para pôr em prática novas idéias, com relação ao trabalho, aos negócios, iniciados anteriormente, e lidar com pessoas influentes, de posição elevada. Faça novas amizades e procure agir com tato e diplomacia. Espetacular fluxo para o amor, as viagens curtas e os empreendimentos relacionados com o bem-estar público.

**CAPRICÓRNIO** - O Sol, em muito bom aspecto com Saturno, seu astro tutor, dar-lhe-á ótimas chances de elevação profissional, social e de realizar grandes negócios, destinados a lhe trazer lucros e vantagens. Aproveite. As dificuldades serão facilmente superadas e a vida amorosa e familiar dar-lhe-á bastante contentamento.

**AQUÁRIO** - Sua saúde melhorará, sensivelmente, nos próximos dias, bem como as chances de sucesso, em todos os setores, devido ao trânsito do Sol em Libra, em sua Nona Casa Astral. A partir desta semana, deverá, também, auxiliar os retratados procurando harmonizar todas as coisas complicadas, em seu setor familiar, e aumentar sua popularidade. Terá sucesso e felicidade.

**PEIXES** - A partir desta semana, deverá guiar-se pelo seu bom senso, evitando negócios e ações precipitadas, cuidar de sua saúde e não se deixar levar pelo pessimismo e por pessoas prometedoras e falantes. Precavenha-se, também, contra acidentes e só viaje se for necessário. Ótimo, contudo, para pesquisas e investigações. Notícias negativas sobre heranças.

# VARIEDADES IMOBILIÁRIAS PRED IMÓVEIS

FELIPE SCHMIDT, 58 - GALERIA COMASA - LOJA 3  
FONES: 22-3398/22-1100/22-3257 - CRECI-2.535

## CASAS ESTREITO

Casa localizada no Estreito, possuindo: 3 dormitórios, sendo 1 com banheiro privativo, living, banheiro social, copa, cozinha, dependências completas de empregada e garagem.

COD-104-C - Preço: Cr\$ 400.000,00  
Residência possuindo: living, 3 dormitórios, copa, cozinha, banheiro social, dependências completas de empregada, com ampla área de serviço.

COD-105-C - Preço: Cr\$ 300.000,00  
Casa em alvenaria contendo: Hall, living, 3 dormitórios, copa, cozinha, banheiro, escritório, 2 despensas, dependências de empregada, área coberta com churrasqueira, garagem para 3 carros.

COD-111-C - Preço: Cr\$ 370.000,00  
Casa de alvenaria contendo: living, 3 dormitórios, sendo 1 com banheiro privativo, 2 banheiros, copa, cozinha, dependências de empregada, garagem, jardim.

COD - 113 - C - Preço: Cr\$ 400.000,00  
Residência possuindo: Living, 3 dormitórios, sendo 2 com armários embutidos, sala de jantar, copa, cozinha, banheiro, dependências de empregada, área coberta com churrasqueira, despensa, telefone, forração a gesso, garagem para dois carros.

COD - 115 - C - Preço: Cr\$ 550.000,00  
Casa localizada no Estreito, contendo: living, sala de jantar, 3 dormitórios sendo 1 com banheiro privativo, cozinha, copa, hall de entrada.

COD - 116 - C - Preço: Cr\$ 160.000,00  
**TRINDADE**  
Casa localizada na Trindade, possuindo: living, 3 dormitórios, sendo 1 com banheiro privativo, cozinha, banheiro social, depósito, dependências completas

de empregada, garagem para 2 carros, jardim e quintal.

COD - 117 - C - Preço: Cr\$ 500.000,00

Casa de alvenaria com 2 pavimentos, contendo: living, sala de jantar, 3 dormitórios, sendo 1 suite, 2 banheiros, vestíbulo, lavabo, escritório, garagem para 2 carros, cozinha, dependências completas de empregada, lavanderia.

COD - 109 - C - Preço: 1.100.000,00  
**COQUEIROS:**  
Residência localizada em Coqueiros, contendo: living, sala de jantar, 4 dormitórios, banheiro, cozinha, dependências completas de empregada, 2 garagens, churrasqueira.

COD - 108 - C - Preço: Cr\$ 400.000,00  
**BOM ABRIGO:**  
Casa de alvenaria, contendo: living, 3 dormitórios, banheiro social, copa, cozinha, garagem, dependências completas de empregada com ampla área de serviço.

COD - 103 - C - Preço: Cr\$ 330.000,00  
**APARTAMENTOS:**  
**CENTRO**  
Apartamento no Centro, contendo: living, lavabo, sala de jantar, 3 dormitórios, 2 banheiros, sendo 1 privativo do casal, dependências de empregada, área de serviço, garagem.

COD - 0101 - A - Preço: Cr\$ 400.000,00  
Apartamento possuindo: living, 3 dormitórios, copa, cozinha, dependências de empregada, área de serviço, banheiro.

COD - 0102 - A - Preço: Cr\$ 400.000,00  
Apartamento localizado no Centro, contendo: living, 2 dormitórios, banheiro, cozinha, área de serviço, dependências completas de empregada.

COD - 070 - A - Preço: Cr\$ 220.000,00

Extintores - Mangueiras  
Vendas - Recargas - Instalações

**SUL PEÇAS** Fones: 44-1377  
44-1537

Rua: Fúlvio Aducci 978 - Estreito

## AVISO À PRAÇA

Comunicamos à praça e ao público em geral que a partir desta data o Sr. NELSON DO MINGOS não mais pertence ao nosso quadro de funcionários, não nos responsabilizando por atos praticados pelo mesmo.  
EDITOGRAF INDUSTRIA GRAFICA LTDA  
Florianópolis, 18 de setembro de 1975

## BALNEÁRIO CAMBORIÚ



**"VERANEIO"**  
Comércio de Imóveis Ltda.

- CRECI 68 -

CONSTRUTORA E IMOBILIÁRIA  
FINANCIAMENTOS  
ENGENHARIA

Atendemos clientes de Santa Catarina e Paraná inclusive interior.

Apartamento de frente para o mar em edifício novo com garagem individual contendo 2 dormitórios, ampla sala, copa, cozinha, dep. empregada e demais peças. Só 3 aptos. por andar com acabamento de primeira. Perto do MARAMBAIA.

Casa de acabamento excelente, ótima localização, bem próxima à praia. Contém 3 dormitórios, 2 banheiros, ampla sala-living e demais peças. Churrasqueira e garagem. Preço Cr\$ 280.000,00 com ótimas facilidades inclusive Financiamento.

Apto. em Edifício novo contendo 3 dormitórios, sala, cozinha e demais peças. Ótimo preço com facilidades e Financiamento opcional.  
TEMOS AINDA DIVERSOS IMÓVEIS TODOS COM EXCELENTE LOCALIZAÇÃO PLANTÃO INCLUSIVE ABER-TOS AOS DOMINGOS.

MATRIZ: Rua 1001, 25 - Ed. ITAMARATY - Loja, 3  
Fone: 2220 - 88330 - B. Camboriú - SC.  
FILIAL: Rua Hercílio Luz, 166 Loja 9 F443102 DDD 88300 - ITAJAÍ - Santa Catarina

A. GONZAGA



# A. GONZAGA S.A.

## MERCADO IMOBILIÁRIO

CRCI Nº 1

A. GONZAGA

11a. Região

### CENTRO

APARTAMENTO SITUADO EM EDIFÍCIO NOVO, DESOCUPADO, CENTRAL, CONTENDO 2 DORMITÓRIOS, LIVING, BANHEIRO SOCIAL, COZINHA, ÁREA DE SERVIÇO E DEPENDÊNCIA COMPLETA DE EMPREGADA.

APARTAMENTO DESOCUPADO COM GARAGEM E DEPENDÊNCIA DE EMPREGADA, 2 DORMITÓRIOS, LIVING, BANHEIRO SOCIAL, COZINHA, ÁREA DE SERVIÇO.

apartamento com 2 quartos, living, cozinha, banheiro, dependência completa de empregada e garagem. Entrega dentro de poucos dias. Área: 135,30m<sup>2</sup>.

APARTAMENTO NOVO, ENTREGA IMEDIATA, CONTENDO LIVING, QUARTO, COZINHA E BANHEIRO. ÓTIMO PREÇO. NEGÓCIO URGENTE.

- APARTAMENTO EM EDIFÍCIO BEM SITUADO, CENTRAL, ENTREGA EM POUCO TEMPO. UMA PEQUENA ENTRADA E TRANSFERÊNCIA DO SALDO.

LINDO APARTAMENTO SITUADO EM EDIFÍCIO NOVO, CENTRAL, CONTENDO O SEGUINTE: 3 DORMITÓRIOS, BANHEIRO SOCIAL, COPA, COZINHA, ÁREA DE SERVIÇO E DEPENDÊNCIA COMPLETA DE EMPREGADA. FICAM AS CORTINAS, LUSTRES, PRATELEIRAS NO LIVING E ARMÁRIOS EMBUTIDOS NOS DORMITÓRIOS. TELEFONE A COMBINAR. Cr\$ 375.000,00.

LINDO APARTAMENTO, ENTREGUE HA POUCOS DIAS, COM ÁREA DE 181,00m<sup>2</sup>, CONTENDO OS SEGUINTE COMODOS: 1 SUITE, 3 QUARTOS, LIVING, 1 BANHEIRO SOCIAL, COZINHA, ÁREA DE SERVIÇO, DEPENDÊNCIA COMPLETA DE EMPREGADA, GARAGEM, CARPETADO, ARMÁRIOS EMBUTIDOS NOS 3 QUARTOS, AR CONDICIONADO, INTERFONE.

APARTAMENTO EM EDIFÍCIO NOVO, 2o. ANDAR, ÁREA DE 135,00m<sup>2</sup>, CONTENDO OS SEGUINTE COMODOS: 2 DORMITÓRIOS, LIVING, BANHEIRO SOCIAL, COZINHA, BANHEIRO SOCIAL, COZINHA, ÁREA DE SERVIÇO, DEPENDÊNCIA COMPLETA DE EMPREGADA E GARAGEM.

APARTAMENTO NOVO, COM 2 DORMITÓRIOS, LIVING, BANHEIRO SOCIAL, COZINHA E ÁREA DE SERVIÇO. EDIFÍCIO CENTRAL. NEGÓCIO URGENTE.

APARTAMENTO EM EDIFÍCIO CENTRAL, 5o. ANDAR, TENDO LIVING, QUARTO, BANHEIRO SOCIAL, COZINHA, DEPENDÊNCIA DE EMPREGADA E ÁREA DE SERVIÇO. Cr\$ 130.000,00.

APARTAMENTO COM ÁREA DE 100,00m<sup>2</sup> CONTENDO 2 DORMITÓRIOS, LIVING, COZINHA, BANHEIRO SOCIAL E DEPENDÊNCIA COMPLETA DE EMPREGADA. ENTREGA DENTRO DE 15 DIAS.

LOJA MUITO BEM SITUADA, ÁREA: 40,00m<sup>2</sup>. PREÇO: Cr\$ 180.000,00. ALUGADA. ENTREGA EM POUCO TEMPO.

### JURERÉ

TERRENO, SITUADO NA QUADRA 11, LOTE No. 11, MEDINDO 15,00m. DE FRENTE POR 30,00m. DE FUNDOS.

### BARRA DA LAGOA

BOA CASA MISTA. CONTENDO LIVING, 3 DORMITÓRIOS, COZINHA E BANHEIRO. Cr\$ 45.000,00.

### BALNEÁRIO DANIELA

LINDO TERRENO (LOTE No. 509, QUADRA 28), TENDO 15,00m. DE FRENTE POR 24,00m. DE FUNDOS, ÓTIMO PREÇO. NEGÓCIO URGENTE.

### LAGOA DA CONCEIÇÃO

Vários lotes de terreno na Lagoa da Conceição, com área de 720,00 e 756,00 m<sup>2</sup>, financiados.

CASA MISTA BEM SITUADA. 2 PAVIMENTOS, TRÊS DORMITÓRIOS, SALA, COZINHA, BANHEIRO, ÁREA DE SERVIÇO E GARAGEM. Cr\$ 110.000,00.

### J. ATLÂNTICO

JARDIM ATLÂNTICO - CASA DE ALVENARIA, NOVA, COM ÁREA DE 173,00m<sup>2</sup>, SITUADA EM TERRENO DE 517,50m<sup>2</sup>, COM OS SEGUINTE COMODOS: 4 DORMITÓRIOS, LIVING, DOIS BANHEIROS, DESPENSA, GARAGEM E DEPENDÊNCIA DE EMPREGADA.

### ESTREITO

LINDO APARTAMENTO, SITUADO NO ESTREITO, CONTENDO AS SEGUINTE DEPENDÊNCIAS: DOIS DORMITÓRIOS, LIVING, 2 BANHEIROS, COZINHA, ÁREA DE SERVIÇO.

CASA MISTA, CONTENDO 3 DORMITÓRIOS, SALA, COZINHA, BANHEIRO E PORÃO. DOIS ARMÁRIOS EMBUTIDOS. ÁREA: 95,00m<sup>2</sup>. TERRENO 300,00m<sup>2</sup>. - Cr\$ 80.000,00.

CASA DE ALVENARIA BEM SITUADA, COM OS SEGUINTE COMODOS: 2 DORMITÓRIOS, LIVING, COZINHA, BANHEIRO SOCIAL E ÁREA DE SERVIÇO. Cr\$ 150.000,00.

### AGRONÔMICA

TERRENO, COM 14,00m. DE FRENTE POR 30,00m. DE FUNDOS. ÓTIMO PREÇO.

### COQUEIROS

LINDO TERRENO SITUADO NO JARDIM ITAGUAÇU, COM ÁREA DE 428,00m<sup>2</sup>. ÓTIMO PREÇO.

### CAPOEIRAS

LINDO TERRENO DE ESQUINA. ÁREA: 900,00m<sup>2</sup>. ÓTIMO PREÇO.

### OFERTA ESPECIAL

CASA DE ALVENARIA CONTENDO O SEGUINTE: 3 DORMITÓRIOS, LIVING, VARANDA, SALA DE ESTUDOS, COPA-COZINHA, GARAGEM PARA 2 CARROS E DEPENDÊNCIA COMPLETA DE EMPREGADA. COM TODOS OS MÓVEIS.

PLANTÃO PERMANENTE  
DE 2a. A SÁBADO, DAS 8:00 ÀS 22:00 HORAS.

A. GONZAGA

A. GONZAGA

A. GONZAGA

A. GONZAGA

A. GONZAGA

A. GONZAGA





## A FINANCEIRA SUL BRASILEIRO

### TEM À VENDA

Uma Kombi - Volkswagen - 1963 Cor Verde

Claro - Preço - Cr\$ 2.000,00

Uma Kombi - Volkswagen - 1970 - Cor Branca

Pérola - Preço - Cr\$ 7.000,00

Os interessados deverão dirigir-se ao Banco Sul Brasileiro S/A. - Falar com o Sr. TONY, ou pelo Telefone 22-2566

Florianópolis - SC

## INOCOOP - SC ANUNCIA

### EDITAL

Surge novo Conjunto Habitacional no Espreito. O INOCOOP-SC informa que estão abertas novas inscrições para a aquisição de casa própria em sua sede à rua Esteves Júnior, 34, aos interessados em adquirir apartamentos, com renda familiar mensal superior a Cr\$ 4.160,00. Lembramos que as inscrições encontram-se abertas no período de 17 a 22 de setembro, no horário comercial. Maiores informações serão fornecidas pelo Setor Social deste INOCOOP.

**COMPEL ENGENHARIA S.A.**  
Rua Felipe Schmidt, 27 - Ed. Dias Velho - 8. Andar  
Sala 801 - Fone: 4237 - FLORIANÓPOLIS - SC  
CGC/MF - 60.829.447/0001

#### ASSEMBLÉIA GERAL EXTRAORDINÁRIA

Ficam convocados os senhores acionistas desta sociedade a se reunirem em Assembléia Geral Extraordinária, a realizar-se em sua sede social, na Rua Felipe Schmidt, 27 - Edifício Dias Velho - Conjunto 801 - nesta cidade de Florianópolis - SC - no dia 10 de outubro de 1975, às 14,00 (quatorze) horas, a fim de deliberarem sobre o seguinte:

##### ORDEM DO DIA:

- 1) Integralização do Capital Social;
  - 2) Aumento de Capital com aproveitamento de Reservas
  - 3) Assuntos diversos de interesse social.
- Florianópolis, 18 de setembro de 1975.  
P/AFFONSO JOSÉ IANNONE  
Diretor Presidente  
CPF MF 002294238

#### INFORMATIVO FISCAL ORSECON

### PRECISA-SE

### COBRADORES - VENDEDORES

Exige-se:  
Experiência mínima de 2 anos  
Condução própria  
Fontes de referência  
Garantias adicionais

Oferece-se:  
Comissão muito boa  
Diárias  
Prêmios por cotas atingidas  
Retirada média mensal de Cr\$ 5.000,00.

Apresentar-se em horário comercial na Av. Rio Branco, 103 - com Sr. Carlos.

### CASA DAS CHAVES E FECHADURAS DE FLORIANÓPOLIS LTDA.

Especializada em Ferragens em Estilo

RUSTICO - COLONIAL  
CROMADOS

Agora sob nova Direção.  
Verifique nossos preços.

Faz-se chaves na hora e atendemos a domicílio. Fone: 22-3879  
Rua Araújo Figueiredo, 7



## Filatelismo

Teixeira da Rosa

NOVOS SELOS - Conforme prometemos na edição anterior, vamos hoje nos referir aos selos cujos lançamentos serão efetuados no dia 27 de setembro, referente à série "Cidades Históricas", homenageando os Estados de Goiás, Maranhão e Sergipe. No século VII a minera-

ção deu origem a inúmeras povoações do centro-oeste brasileiro. Entre elas, o arraial de Santana, em 1727. O ouro das minas e o braço escravo contribuíram para a construção de igrejas e ricas mansões. Do século XVII restam belas edificações tombadas pelo Patrimônio His-

torico. O selo relativo à cidade de Goiás, como hoje é simples mente conhecido a antiga Vila Boa de Goiás (outrora Arraial de Santana), apresenta o campanário de uma igreja e uma cerâmica.

Com suas igrejas de soberba talha barroca e imensos sobrados azulejados, Alcântara originou-se do antigo aldeamento do Tupinambás, a Tapuitapera, fronteira a São Luis em 1648, assou à categoria de vila, sob domínio português, com denominação de Vila de Santo Antônio de Alcântara. A vila encontrou seu esplendor máximo no século XIX e conheceu dias de intenso fastígio social. O selo referente a Alcântara (Maranhão), mostra uma grade, um pelourinho e um azulejo.

Sofrendo o impeto da invasão holandesa, "São Cristóvão", que foi fundada, em 1590 por Cristóvão de Barros, foi incendiada e arrasada posteriormente. Em 1637 os jesuítas reconstruíram a cidade em outra área, um local alto, para evitar os constantes ataques franceses. Daí a cidade apresentar, como Salvador, duas faces distintas: a cidade baixa e a cidade alta. O selo relativo à cidade de São Cristóvão, apresenta o desenho de um cruzeiro e a fachada de um convento. O lançamento da Série Cidades Históricas será feito com solenidades em Goiânia (Goiás), Alcântara (MA) e São Cristóvão (SE) terão os três os valores de Cr\$ 0,70 cada um e foram todos desenhados por Ary Fagundes, em papel fosforescente e processo de impressão em off set.

LEILÃO - Na sede da Associação Filatélica de S.C. (Rua dos Ilhéus, 9, Edifício Jorge Daux, sobreloja, sala 9, terá lugar, no

último sábado deste mês, dia 27 de setembro, um grande Leilão de Selos e Moedas, com início às 14 horas.

ENCONTRO EM BLUMENAU - Não permitiu nosso estado de saúde, que comparecêssemos ao Encontro Catarinense de Filatelia e Numismática, ocorrido dia 14 p.p. Entretanto, nosso colega filatélico Dr. Osny Pinto da Luz lá esteve e nos forneceu a seguinte notícia que temos prazer de publicar a seguir: "O Encontro de Blumenau esteve animado de Florianópolis compareceram 10 pessoas. De Blumenau estiveram presentes 50 pessoas. Entidades de Itajaí, Joinville e Brusque se fizeram representar também.

FESTA ANUAL DAS ÁRVORES - Honrado e agradecido, transcrevemos o convite recebido para a referida solenidade: "O Governo do Estado de Santa Catarina e o Instituto Brasileiro de Desenvolvimento Florestal, têm o prazer de convidar V.Excia. para a solenidade de abertura da Festa Anual das Árvores - 1975, no dia 22 de setembro, às 9 horas, no Posto de Fomento Florestal do IBDF, à rua João Pio Duarte Silva, no Distrito de Trindade, nesta Capital, constando do seguinte: 1. Hasteamento do Pavilhão Nacional; 2. Plantio de exemplar da árvore símbolo de Santa Catarina, a Imbuia, pelo Governador do Estado e um escolar; 3. Canto do Hino à Árvore, pelos alunos da Escola Integrada "Simão José Hess" e Grupo Escolar "Beatriz de Souza Brito", acompanhados pela Banda de Música da Polícia Militar; 4. Recitais pelos escolares; 5. Lançamento de selo alusivo à Festa Anual da Árvore, pela Empresa Brasileira de Correios e Telégrafos; 6. Encerramento.

ANO INTERNACIONAL DA MULHER - Terça-feira, dia 23, às 10 horas, no saguão do Edifício Sede da Diretoria Regional da ECT em Santa Catarina, à Praça XV de Novembro, em Florianópolis, haverá a solenidade de lançamento oficial do selo e do carimbo em homenagem ao Ano Internacional da Mulher. A cerimônia contará com a presença da Srta. Ingrid Budag, "Miss Brasil" Será, pois, um espetáculo extraordinário ao qual se juntam para solenizá-lo, singularmente, o atrativo da cultura filatélica e a beleza da mulher brasileira, representada por uma catarinense. A cerimônia findará com um coquetel oferecido a quantos compareçam. Somos muito gratos ao convite recebido do Dr. Diretor Regional. EXPOSIÇÃO EM PRESIDENTE PRUDENTE - Agradecemos o honroso convite formulado pelo Conselho Municipal de Cultura, Rotary Clube e Clube Filatélico e Numismático de Presidente Prudente que nos foi endereçado para assistir a inauguração solene da II Exposição Filatélica e Numismática. Terá como local o Salão Paroquial da Catedral de São Sebastião, no dia 7 de setembro p.p. e foi em comemoração ao 580. Aniversário de Presidente Prudente. BURITAMA - Na Biblioteca Pública Municipal Professor Osvaldo Januzzi, em Buritama, "a jóia do Tietê", SP, foi inaugurado o Clube Filatélico de Buritama, no dia 23 de agosto p.p. promoção da EBCT (DRISJO) e Prefeitura Municipal. Na ocasião foi apresentada uma exposição de selos. Muito bem. Com abraços, vão nossos cumprimentos. CÉDULA FILATÉLICA - Sob este título está sendo distribuí-

do o no. 4 de um jornal Filatélico. Edita-se à rua Salgado Filho, 6, Brotas - 40.000 - Salvador - BA. Logo na primeira página encontra-se o seguinte pedido: Divulgue esse jornal nos meios filatélicos. Com prazer atendemos essa solicitação. ARARAS - Convidaram-nos, a Prefeitura e a Câmara Municipal de Araras, o Rotary Clube e a EBCT - Diretoria Regional de São Paulo -, para a solenidade do lançamento do selo comemorativo "Festa Anual das Árvores - Semana Florestal", homenageando a cidade de Araras - pioneira na América Latina na comemoração da Festa das Árvores (7/6/1902), que se realizou dia 15 de setembro, de 1975, às 17 horas, na Biblioteca Municipal Martinico Prado, em Araras-SP. Agradecendo, enviamos cordiais cumprimentos. ENSARILHOU ARMA - "Não pretendemos fazer um ponto final", "mas apenas uma parada para vencer um grande obstáculo", é o que nos diz, através de sua coluna Filatélica em "O Imparcial", de Araraquara, datado de 3/8, o jovem Amilton Eduardo de Sá, na ocasião em que passa sua coluna para outro jovem companheiro - Alberto José Nitum Ogata, explicando que o faz para melhor poder dedicar-se aos estudos, com vistas a Curso Universitário. Muito bem, seu Amilton. Vamos aguardar que colha dos estudos os frutos que espera. No futuro encontrá-lo-emos de armas em punho na batalha pró-Filatelismo. CORRESPONDÊNCIA - Qualquer nota, comentário ou sugestão, deverá ser encaminhado para Teixeira da Rosa - Caixa Postal, 304 - 88000 - Florianópolis - SC.

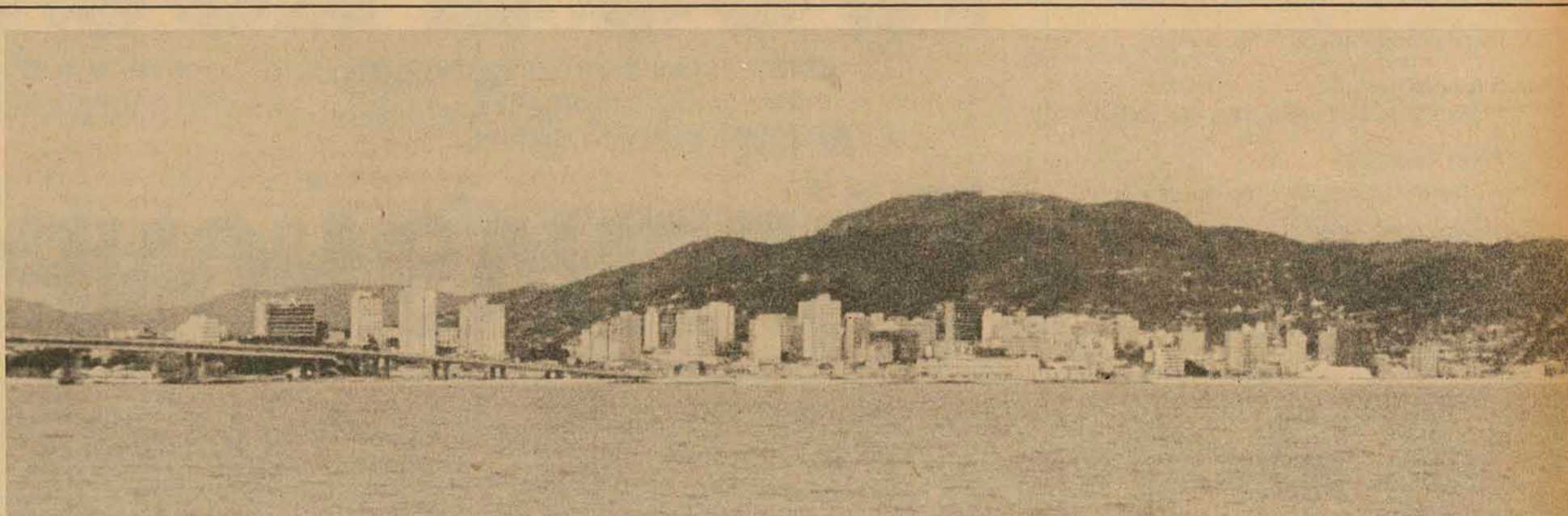

# Para quem merece o melhor, a Ceisa entrega tres novos edifícios.

Com forma de estrela e nome de constelação, o Cruzeiro do Sul é um dos três edifícios que a Ceisa está entregando a seus clientes. No centro, com play-ground, jardins e garagens, o Cruzeiro do Sul está promovendo mudanças na vida de muita gente. Outra entrega que orgulha a Ceisa é o Carina. Na Beira-Mar Norte, seus moradores estão recebendo junto com o conforto e a beleza que a Ceisa prometeu, a paisagem mais linda que se pode desejar. Já o Otília Eliza, foi construído especialmente para quem gosta de trabalhar num lugar agradável, cheio de comodidades. Cresceu no ponto mais central da cidade, debruçado sobre a praça XV. A Ceisa sente-se feliz por mostrar aos seus clientes o fruto de seu trabalho. E procura oferecer o melhor, para quem ela sabe que merece.

# CEISA

### edifício CRUZEIRO DO SUL

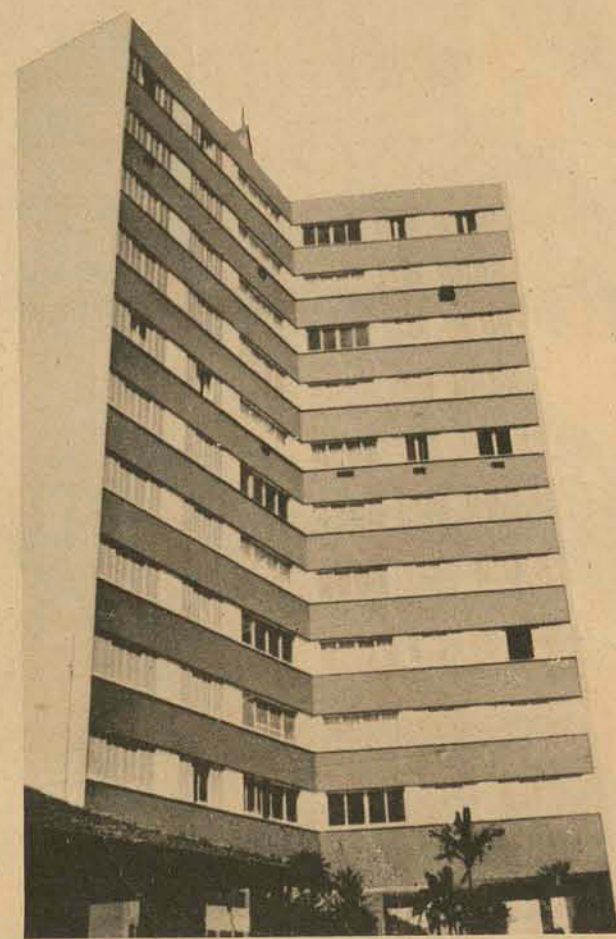

### edifício CARINA



### edifício OTÍLIA ELIZA





**Centrais Elétricas do Sul do Brasil S.A.  
ELETROSUL**

Subsidiária da ELETROBRÁS

**PRÉ-QUALIFICAÇÃO DE EMPREITEIROS  
PARA CONSTRUÇÃO DE EDIFICAÇÕES  
DA ELETROSUL EM FLORIANÓPOLIS**

**AVISO DE PRÉ-QUALIFICAÇÃO**  
Centrais Elétricas do Sul do Brasil S.A. -  
ELETROSUL está procedendo à pré-qualificação de empresas interessadas na construção das instalações destinadas aos Departamentos de Transmissão e de Manutenção do Sistema, em Florianópolis, Estado de Santa Catarina, compreendendo obras civis, instalações elétricas, hidráulicas e urbanização.

A obra consta de 3 (três) edificações com aproximadamente 3.000m<sup>2</sup> de área total construída, destinada a abrigar escritórios, laboratórios de medidas elétricas e oficinas.

As instruções para Pré-Qualificação estarão à disposição dos interessados até o dia 06.10.75, nos seguintes endereços:

- Centrais Elétricas do Sul do Brasil S.A. - ELETROSUL
- Grupo de Projeto e Construção da Sede
- Rua da Alfândega, 90 - 3o. andar
- Rio de Janeiro, RJ
- Praça XV de Novembro, 16 - 9o. andar
- Porto Alegre, RS
- Rua Tenente Silveira, 35 - 6o. andar - Edifício Apolo
- Florianópolis, SC
- Praça Osório, 400 - 20o. andar
- Curitiba, PR



**Centrais Elétricas do Sul do Brasil S.A.  
ELETROSUL**

Subsidiária da ELETROBRÁS

**USINA TERMOELÉTRICA  
JORGE LACERDA III  
AVISO DE PRÉ-QUALIFICAÇÃO  
PARA FABRICANTES DE  
SISTEMAS DE AR COMPRIMIDO**

Centrais Elétricas do Sul do Brasil S.A. - ELETROSUL realizará, no quarto trimestre de 1975, licitações limitadas aos fabricantes selecionados através da Pré-Qualificação a que se refere o presente Aviso, para o fornecimento de:

- Dois (2) compressores de ar, tipo não-lubrificado, para "ar de regulação", completos, capacidade real 300 Nm<sup>3</sup>/h cada um;
- Dois (2) compressores de ar, para "ar de serviço", completos, capacidade real 250 Nm<sup>3</sup>/h cada um;
- Dois (2) reservatórios de ar, capacidade nominal 5m<sup>3</sup> cada um;
- Dois (2) secadores de ar, tipo duplo automático, capacidade real 300 Nm<sup>3</sup>/h cada um;

Pressão de operação: 8,5 kg/cm<sup>2</sup>, Pressão de projeto: 10 kg/cm<sup>2</sup>, temperatura máxima da água de resfriamento: 35o.C.

O fornecimento dos sistemas inclui toda tubulação, com uniões, válvulas e acessórios. A esta Pré-qualificação, somente poderão se habilitar fabricantes nacionais.

As "Instruções para Pré-Qualificação" estarão à disposição dos interessados até as 17:30 horas do dia 7 de outubro de 1975, no seguinte endereço:

- CENTRAIS ELÉTRICAS DO SUL DO BRASIL S.A. - ELETROSUL
- DEPARTAMENTO DE SUPRIMENTOS
- Rua da Alfândega, 80 - 2o. andar
- 20.000 - Rio de Janeiro - RJ
- Telex: 02122971

**TESTES PARA MOTORISTAS**

A ERUSC - Eletrificação Rural de Santa Catarina S/A, comunica aos interessados que os testes de Seleção para Motoristas, serão iniciados no dia 23 do corrente, terça-feira. Os candidatos a primeira prova escrita deverão apresentar-se às Treze horas e trinta minutos do dia 23, na Escola Superior de Administração e Gerência - ESAG, cita em Florianópolis, à Rua Visconde de Ouro Preto, no. 91, munidos de Carteira de Identidade, Carteira Nacional de Habilitação (Categoria Profissional) e canteira esferográfica.

**CUIDE DE SEU CÃO - ALIMENTAÇÃO**  
(continuação)

De 3 a 7 meses diminui-se o número de refeições para 3, aumentando-se a quantidade delas; essa mudança não deve ser feita bruscamente, mas sim gradualmente, aumentando-se aos poucos a quantidade das 3 primeiras e diminuindo-se a quantidade da última refeição, até suprimi-la, ficando então o seguinte esquema:

- por volta de 8 horas - leite, ou leite com farinhas e pão adormecido,
- por volta de 12 horas - arroz com carne e vegetais,
- por volta de 17, 00 horas - arroz com carne e vegetais.

De 7 meses até 1 ano, devem ser dadas somente 2 refeições, agindo-se da mesma forma que com a anterior, ficando então uma refeição por volta de 8 horas, ainda de leite enriquecido com farinhas e outra às 17,00 horas de arroz, carne e vegetais. (Se os cães apresentarem distúrbios intestinais, o que às vezes ocorre, convém substituir a refeição de leite por uma de arroz carne e vegetais).

Após 1 ano devemos dar apenas 1 refeição, por volta das 17,00 horas, composta de arroz, carne e vegetais.

Ao invés de arroz puro, alguns criadores usam arroz com aveia cozida ou crua, o que já está sendo deixado de lado devido aos distúrbios intestinais por ela causados; outros usam no lugar do arroz, rações balanceadas.

**ALGUNS ALIMENTOS:**

**Carne** - a carne pode ser dada cozida ou crua, devendo ser sempre fresca. Damos preferência a fresca, pois a cocção destrói parte de seu conteúdo vitamínico, sendo pura lenda o fato de que a carne crua cause doerças ou problemas de pelagem (sarna, etc.).

Para filhotes, é bom que ela seja moída, pela facilidade que oferece aos caezinhos ao comer, como também mistura-se bem as outras comidas (arroz, ração)

**Cinofilia**

obrigando o animal a comer tudo e não ficar escolhendo a carne. Aos cães maiores pode-se dá-la cortada aos pedaços, mas é sempre bom dar um pouco de moída para dar gosto aos outros alimentos. A carne pode ser de qualquer tipo (carne de 1a., coração, rim, fígado, músculo, tripa, galinha (sem osso); o bofe (pulmão) não deve ser usado por não conter nenhum valor nutritivo). Deve-se evitar dar carnes muito gordas.

**VEGETAIS** - legumes e verduras - são usados por seu conteúdo de vitaminas e minerais. Devem ser usados cozidos. Os melhores são os vegetais verdes ou amarelos

(cenoura, chuchu, chicória, couve) evitando-se os vermelhos (tomate).

**FRUTAS** - podem ser dadas, sem problemas, algumas vezes. Podem ser usadas cruas ou cozidas.

**LEITE** - deve ser dado, preferencialmente fervido. Às vezes o leite causa distúrbios intestinais, podendo então ser-lhe adicionado um pouco de creme de arroz, ou então suprimi-la.

**OSSOS** - depois de ter mudado a 1a. dentição (6 a 7 meses) podemos dar-lhes ossos, mas sempre osso de boi (osso de peito), nunca de galinha, coelho ou outro que possa formar farpas ou sejam pequenos, o que iria provocar acidentes.

**SAL** - se usamos ração ela já contém a cota de sal necessária ao animal. Se a comida for preparada para o cão podemos adicionar à mesma uma pitada de sal.

(continua na próxima semana)

**KENNEL CLUBE FLORIANÓPOLIS** - O Kennel Clube de Florianópolis tem a venda 2 filhotes de pastor alemão, idade 40 dias, um pedigree, informações pelo fone 22-4568.

O Kennel Clube do Rio Grande do Sul realizará a sua Exposição Internacional de todas as raças, com expedição de CACIBs, nos dias 27 e 28 do corrente, na quadra esportiva do Instituto Porto Alegre.

O início dos certames será às 14 horas de sábado, dia 27, com a Exposição Especializada.

O julgamento da Internacional que terá início, domingo às 9,00 hora, estará a cargo do "all rounder" Sr. Charles Herendeen, do American Kennel Clube, e a Especializada da raça Pointer, sob a responsabilidade do Pointer Club, terá o julgamento do argentino Sr. Oscar Paludi.

As inscrições estarão abertas até o dia 24 às 21 horas. Não haverá inscrição posterior ou de última hora. Só poderão concorrer os cães constantes do catálogo da Exposição.

**ISSO É LOUCURA?**

A Construtora A. Gonzaga entrega hoje o edifício "Jaime Linhares", com apartamentos vendidos a preço fixo, na época de seu lançamento, sem reajustes, sem correção monetária e sem nenhuma invenção que acaba saindo do bolso do cliente.

**É APENAS HONESTIDADE.**

Talvez você não conheça outra construtora que faça isso hoje em dia.



A Construtora



**A. GONZAGA S.A.**  
cumpre o que promete



# MENSAGEM

Hoje estamos iniciando a comemoração de mais uma FESTA ANUAL DAS ÁRVORES, evento instituído pelo Código Florestal Brasileiro, para ressaltar o valor das florestas e a forma correta de conduzi-las e perpetuá-las.

Sabemos que direta ou indiretamente os produtos mais essenciais à vida do homem estão ligados à existência de florestas e matas, e que, os produtos dessas florestas não só concorrem para o nosso bem estar social, como podem representar um fator de riqueza perene, se assim o quisermos.

Em Santas Catarina, como em outros Estados da Federação, a exploração florestal foi feita indiscriminadamente até 1965, quando surgiu o Código Florestal, dando início às ações de conservação de florestas, matas ou vegetações consideradas de preservação permanente.

Com a política de incentivos fiscais, instituída pelo Governo Federal e executada através do Instituto Brasileiro de Desenvolvimento Florestal — IBDF —, o Governo e a iniciativa privadas já

reflorestaram em nosso Estado, desde 1968 até o corrente ano, cerca de duzentos mil hectares, representando um total de quatrocentos milhões de árvores plantadas. Tais números demonstram uma ação integrada de governo e empresariado, em prol da preservação dos nossos recursos florestais, ação esta que não deve estacionar, mas, ao contrário, é necessário que cresça através de uma tomada de consciência de cada cidadão, para que aos abater uma árvore, plante outras que venham a constituir, antes de tudo, uma reserva para o futuro, saldando assim o compromisso que temos para com as gerações vindouras.

Plantemos nossa árvore, porque, "por mais mecânica que seja a nossa vida atual a ÁRVORE humaniza o HOMEM e lhe restitui as fontes mais puras da existência".

Eng. Agr. Joaquim Falco Uriarte Netto  
Delegado Estadual do IBDF em SC.

## A MARCHA DAS PALMEIRAS

Pinho Saigado

Desde ossimos da serra do Ibiapaba  
Vázeas do Parnaíba, do Mearim, dos Pindarés—  
Corre, de taba em taba,  
O clamante coro do boré.

São as palmeiras a marchar. Palmeiras  
Do Maranhão, dos Piauí, desfaldando bandeiras  
E repetindo os versos do seu poeta:  
"Minha terra tem palmeiras  
Onde canta o Sabiá". . .

Tem babaçu, tem carnaúba,  
Aguabioba, o inajá;  
Tem cucumã, tem jucitara,  
Tem a pupunha, o javari. .  
"Minha terra tem palmeiras  
Onde canta o Sabiá". . .

Tem piaçaba, tem saçatã,  
A brejaiva, o indaiá,  
Ubim, curu, baçu, bacaba,  
Caraná, muru, jará,  
O mucajá e o jervá. . .  
"Minha terra tem palmeiras  
Onde canta o Sabiá". . .

Elas se estendem pelo Amazonas e o Pará,  
Como flabelas abanando os grandes rios  
E dominando as amplidões selvagens.  
Correm para o Nordeste,  
Perlongam "as alvas praias  
Ensolaradas de coqueiros,  
Onde canta a jandaia",  
Onde sonha Iracema. . .

Descem para a Bahia,  
Onde saudaram Cabral, Tomé de Souza,  
Correm para Minas  
(aquela paisagem dos buriti perdido),  
Entram em Goiás, em Mato Grosso,  
Marcham para os sertões paulistas  
E prosseguem nos panoramas do Sul.

Por isso os tupis quando vieram  
Dos araxás andinos cantavam:  
"Ja só Pindorama, iara rama recê",  
O que significa:  
"Vamos para a região da palmeira  
E dela seremos senhores".

Em todas as terras do Brasil  
As palmeiras desfaldam  
As cabeleiras verdes  
Com pavilhões nacionais  
E a voz do poeta  
Há mais de cem anos ressoa,  
Como a inúbia da Raça,  
Falando aos corações:  
"Minha terra tem palmeiras  
Onde canta o Sabiá". . .



Palmeira

Como Pindorama era conhecido nosso País antigamente pelos povos primitivos que o habitavam e outros dos arredores. Significava "Terra das Palmeiras": "pintoba" — palmeira, "retama" — região ou país. Realmente, encontramos-as em toda a parte, a enfeitar a orla litorânea ou os nossos campos, matas, parques e jardins. Temos um número imenso dessas árvores, cada uma com suas utilidades, sempre belas, altivas, elegantes e dadas. Suas palmas são braços verdes a indicar o caminho dos ventos. . . O cientista alemão Humboldt chamou-as "Príncipes do Reino Vegetal". "Príncipes", também, na expressão de Linneu, que, com Jussieu e Lindley, forma o trio dos grandes estudiosos de palmeiras, a que se juntou, depois, Barbosa Rodrigues, autor de "Sertum Palmarum Brasiliensium" e "Lés Palmiers".

De coqueiros são chamadas todas as palmeiras que produzem frutos comestíveis. Certas Palmáceas são denominadas, ainda, palmitos, em vista de ser comestível também a parte final da planta — o palmito, formado de folhas tenras novas, o que implica, porém, o sacrifício da árvore. Palmar ou palmeiral é o lugar onde existe um ajuntamento de palmeiras.

A família das Palmáceas tem cerca de 230 gêneros e 3.400 espécies. Lembramos algumas, que tanta serventia têm para o homem, no vestuário, na casa, na cordoaria, na confecção de mil artigos necessários. Elas: BABAÇU, DENDEZEIRO, BURITI, JERIVÁ, PALMEIRA IMPERIAL, TAMAREIRA, TUCUM, PINDOBA, JARINA.

## Ipê

Chama-se, comumente, de ipê a inúmeras espécies de *Tecoma* ou *Tabebuia*, e principalmente, segundo alguns, a árvores de outros gêneros, como *Cyrtax*, *Paratecoma* e *Zeyhera*, todas, porém, da família das Bignoniáceas. Existem divergências na classificação das árvores de ipê, também chamado popularmente pau-d'arco-peúva.

Uma árvore que se distingue pelo tamanho — cerca de 20 metros de altura — e pela quantidade de flores, é o imponente ipê-amarelo — *Tabebuia vellozi* Toledo (sin. *Tecoma longiflora* BUR. e K. SCH.), de casca lisa.

Geralmente os ipês florescem de agosto a setembro; a floração se processa de baixo para cima. As flores, afuniladas, abrem-se em campanula de cinco lóbulos; os frutos são vagens alongadas, com sementes aladas (disseminadas pelo vento). Sua floração é esplêndida, embora rápida: tombam as folhas, gradativamente, e a árvore veste-se de flores que se juntam na extremidade dos galhos.

Além do ipê-amarelo há, ainda, o ipê-branco, o ipê-roxo-rosado, e o ipê-roxo.

## OS IPÊS

Antonietta Borges Aives

Quando agosto vai findando,  
num encanto tropical,  
os ipês riem em gala,  
a esperar a primavera,  
antecipando os perfumes,  
cobrem-se logo de flor.

Quem dá o toque primeiro  
da primavera ideal,  
da primavera festiva,  
da primavera formosa,  
são essas flores douradas,  
são as árvores do ipê.

Quem nasce na terra quente,  
terra de luz, de calor,  
quando vê os ipês floridos,  
dissipa as águas do inverno.  
Vê um raio de alegria,  
na querida floração!

Estas flores amarelas,  
no ouro puro da cor,  
estas flores deslumbrantes,  
são mais sorrisos que flores,  
são glórias da natureza,  
são riquezas do Brasil!



## Pau-Brasil

O pau-brasil representou o primeiro ciclo comercial do nosso País; de 1.500 a 1.532 foi, praticamente, a única riqueza explorada. Chamavam-lhe os silvícolas, entre outros nomes, "fhirapitanga", que significa: "ybirá" — árvore — e "pitanga" — vermelha. É a *Caesalpinia echinata* LAM., da família das Leguminosas, que a tradição aponta como símbolo nacional.

O tronco e os galhos são guarnecidos de espinhos. O alburno é espesso, acinzentado. As folhas, miúdas; as flores, amarelas, com lábios avermelhados, em cachos, de suave odor. Floresce de outubro a dezembro. O fruto é oblongo, em ligeira curva. É árvore de bom desenvolvimento, frondosa e galhosa. Madeira das mais resistentes e pesada; suporta a ação da umidade e tem excepcionais qualidades na carpintaria, marcenaria e construções navais. Quando cultivado, recomenda-se a sementeira com sementes novas, pois perdem, em poucas semanas, o poder germinativo.

Vemos no pau-brasil uma espécie de neme tutelar do nosso destino geográfico e econômico, porque, na época do Descobrimento, a tinta vermelha que se extraía do seu lenho era um dos mais preciosos comércios do mundo, até então conhecidos.

## LADAINHA

Cassiano Ricardo

Por se tratar de uma ilha deram-lhe o nome  
de ilha de Vera-Cruz.  
Ilha cheia de graça  
Ilha cheia de pássaros  
Ilha cheia de luz.

Ilha verde onde havia  
mulheres morenas e ruas  
anhangás a sonhar com histórias de luas  
e cantos bárbaros de pajés batendo os pés.

Depois mudaram-lhe o nome  
pra Terra de Santa Cruz.  
Terra cheia de graça  
terra cheia de pássaros  
Terra cheia de luz.



A grande terra girassol onde havia guerreiros de tanga  
(e onças vivas deitadas à sombra das árvores  
mosqueadas de sol.

Mas como houvesse em abundância,  
certa madeira cor de sangue, cor de brasa  
e como o fogo da manhã selvagem  
fosse umbrado no carvão noturno da paisagem,  
e como a Terra fosse de árvores vermelhas  
e se houvesse mostrado assaz gentil,  
deram-lhe o nome de Brasil.

Brasil cheio de graça  
Brasil cheio de pássaros  
Brasil cheio de luz.

## Pinheiro

O chamado pinheiro-do-paraná, pinheiro-brasileiro ou simplesmente pinho, é nativo do Estado do Paraná, onde forma florestas, e nos Estados de Santa Catarina, Rio Grande do Sul, São Paulo (especialmente em Campos do Jordão) e sul de Minas Gerais. É a *Araucaria angustifolia* (BERT.) O. KUNTZE, conhecida anteriormente pelos nomes científicos de *Columbea angustifolia* BERT., *Araucaria brasiliana* RICHARD e *Pinus dioica* VELOSO. Pertence à família das Araucariáceas.

Enquanto de outras madeiras de lei se aproveita princi-

palmente o cerne, pelos que mais interessa o lenho maduro, o pinheiro pode ser aproveitado antes do seu amadurecimento, na indústria de compensados, de palitos de fósforo e, principalmente, no fabrico de celulose.

O pinheiro-brasileiro é árvore dióica, quer dizer, com sexos separados. Quando, sob seus galhos, se avistam pinhões caídos, é que se trata de uma árvore fêmea. O fruto do pinheiro é a pinha: à medida em que amadurece, vai largando as escamas e despreendendo os pinhões, sementes alimentícias.

## PINHEIROS

Rodrigo Júnior

Quantos pinheiros por esta serra!  
Por toda a parte vemo-los cá.  
Há umstão alto, alto que aterra,  
Outro pequeno, tão verde, há. . .

Longe do mundo, do mal, da guerra,  
Viver com eles, que bom será!  
Ah! os pinheiros de minha terra,  
Lindo pinheiros do Paraná! . . .

Quando emigram as andorinhas  
No mês de maio, mês de novena,  
É um gostoso-los cheios de pinhas.

Baixinho ao vento cantam seus ais. . .  
E que doçura nesta serena  
Música etérea dos pinheirais!



COLABORAÇÃO: — ISOLDI S.A. — CORRETORA DE VALORES MOBILIÁRIOS  
Matriz: São Paulo — Filial: Florianópolis  
Há quase 50 anos merecendo a confiança do Investidor.

CAFÉ AMÉLIA — O CAFÉ DE VERDADE  
Há mais de 40 anos deliciando o paladar catarinense.  
ROTARY CLUB DO ESTREITO

As descrições das espécies e as poesias apresentadas, sobre cada uma delas, foram extraídas da obra de Maria Thérèse Cavalheiro, sob o título NOVA ANTOLOGIA BRASILEIRA DA ÁRVORE. Os desenhos são de autoria da Sra. Stell Vieira da Rosa Fernandes. A iniciativa e montagem desta página coube ao Prof. Ângelo Ribeiro com exercício no DECAPESEC.

# MUITA ECONOMIA PRA VOCÊ NA GRANDE VENDA

DE

# ANIVERSÁRIO

## DAS LOJAS HM!

CONJUNTO EMPRESS  
AQUARIUS  
Com 10 peças,  
tampas coloridas!  
Apenas  
**139,00**



### MAIS FACILIDADES!

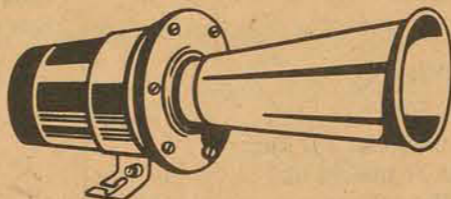

BUZINAS ITALIANAS  
Modelos Calhambeque,  
Som trio, 2 cornetas,  
Bi-toque, etc.

Desde **105,00**

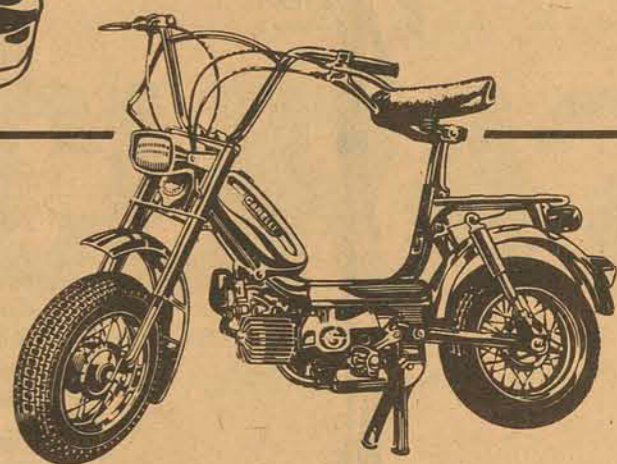

CICLOMOTOR KATIA GARELLI  
Por apenas **366,00** mensais!

MÁQUINA DE COSTURA VIGORELLI  
Modelo Universal, com móvel de  
5 gavetas em imbuia ou marfim!  
Perfeição, economia e durabilidade!

Por **790,00**

GRÁTIS:  
1 Panela de pressão  
Empress, 4,5 litros!

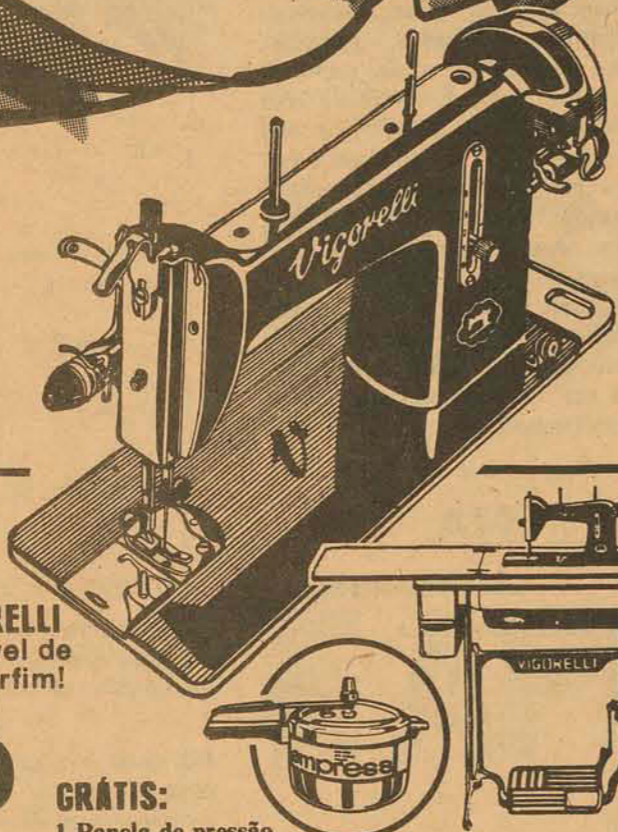

### MENORES PREÇOS!

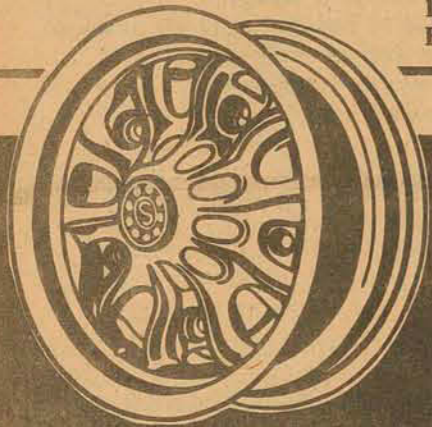

RODAS DE MAGNÉSIO  
Scorro, Italmagnésio,  
Titanium, etc.  
Várias bitólas, para  
todos os carros nacionais!  
Desde **315,00**  
ou apenas **30,00**  
mensais!

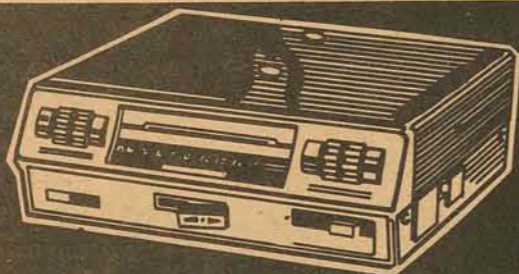

TOCA-FITAS e GRAVADOR MECCA  
Stereo, 10 watts, 12 volts.  
Super potente!

Desde **1.440,00**  
ou apenas **137,00**  
mensais!

GRÁTIS: Falantes especiais,  
caixas acústicas e instalação!



PRATOS DE PORCELANA

Raso: Apenas **9,40**  
Fundo: Apenas **9,40**  
Sobremesa: Apenas **6,20**

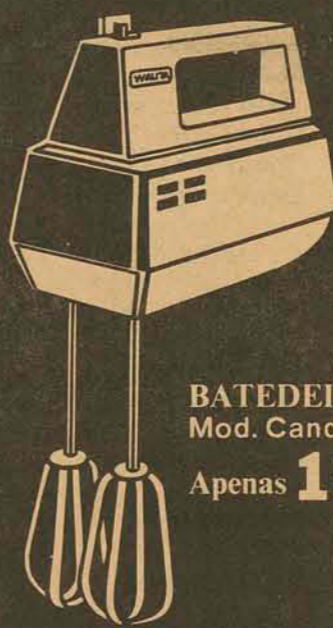

BATEDEIRA WALITA  
Mod. Candy, portátil!  
Apenas **189,00**

PANELA DE PRESSÃO  
EMPRESS - Decorada.

Apenas **84,00**



### MAIS VANTAGENS!

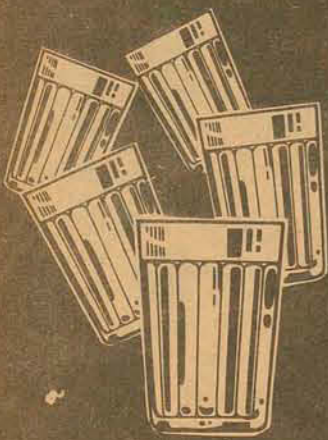

COPO DE VIDRO  
TIPO AMERICANO  
Cada: **0,65**  
Dúzia: **7,80**



BICICLETA CALOI - ARO 28  
Por apenas **45,00** mensais!

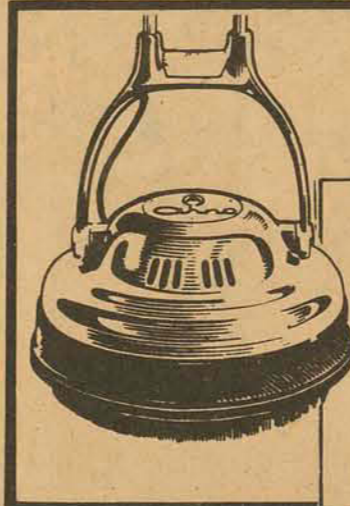

ENCERADEIRA  
ARNO  
Haste dupla!  
Apenas

**49,00** mensais!



LIQUIDIFICADOR  
ARNO

Apenas **169,00**

### MUITOS PRÊMIOS!

4 CORCEL e 4 televisores a cores!



LEITEIRA  
DE PORCELANA  
Refratária, vai  
direta a chama!  
Por **34,00**

LAMBRETTA BP - SUPER-LUXO  
150 CC.  
Com estepe completo!  
Por **8.850,00**

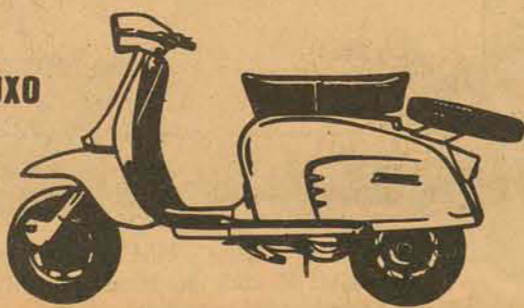

# LOJAS HMM

## Hermes Macedo S/A

DO RIO GRANDE AO GRANDE RIO

Zury

Machado



Maria Oliveira Meyer,  
Uma das senhoras  
bonitas de  
nossa sociedade

Graca e João Eduardo Amaral Moritz foi o mais comentado casal em recente reunião social, quando usavam roupas com etiqueta Fratelli e Dijon.

-X-  
Agora a sociedade se prepara para a grande noite de gala que é o baile das debutantes do Lira Tênis Clube, Stagium 10, movimentará a promoção do

A família Kunzer reúne-se hoje para comemorar mais um aniversário da Sra. Maria das Dores Kunzer (Sinhazinha). Os filhos Walter, Wanda, Waldir e Wilma, as noras, genros, netos e bisnetos de Sinhazinha estarão reunidos hoje para comemorar o acontecimento.



clube da colina.

-X-  
Chegando do Rio de Janeiro a beleza cigana da cidade, Maria Cristina da Silveira Assis. Cristina no aeroporto Herófilo Luz foi recebida por seus pais e seu noivo, industrial Miguel Procopiacki Filho.

-X-  
Com um jantar no Lagoa Iate Clube, o Rotary Clube Leste, comemorou a Semana do Barbeiro e Alfaiate de nossa cidade.

-X-  
A Associação Catarinense de Engenheiros, dará posse ao novo Presidente que é o Engenheiro João Eduardo Amaral Moritz. Carlos Alberto Ganzo Fernandez, também ocupará na nova diretoria da A.C.E., o cargo de tesoureiro.

-X-  
Thalma e Luiz Osvaldo Rodrigues, um casal da sociedade de Minas, dia 10 próximo estarão expondo sua arte, na galeria da Garage Decorações.

-X-  
A sra. Ing Colin da sociedade de Joinville foi vista na seção boutique de A Modelar, sendo atendida pela chefe daquela seção, sra. Ica Lenz.

-X-  
Leylah Silva e Murilo Ferreira Lima, dia 27 às 17 horas, na capela do Colégio Catarinense, vão rece-

ber a bênção do casamento. Leylah e Murilo receberam cumprimentos na sala de recepção da capela.

-X-  
O senador Lenoir Vargas Ferreira, presidente do Diretório Regional da Arena, reunido com o Secretário Geral do partido e assessores, providenciou o credenciamento dos delegados à Convenção Nacional que está sendo realizada hoje, em Brasília. Está previsto o comparecimento de delegados catarinenses.

-X-  
Com a entrega de certificados de conclusão aos 25 participantes, a Fundação Educacional do Sul de Santa Catarina encerrou o 1o. Curso de Enfermagem do Trabalho, realizado através do Centro de Educação Permanente de Tubarão.

-X-  
Mesmo sendo você o feliz proprietário de um dos mais valiosos carros, não terá direito a passar dos 100 quilômetros por hora, nas estradas de Santa Catarina. A Polícia Rodoviária do Estado recebeu ordens todo excesso de velocidade deve ser punido.

-X-  
Ainda ouço frases alegres sobre a noite de gala realizada no último domingo na residência do casal Maria e Stabros Kotzias. Lindo lindo o vestido de Nair Tavares Atherino, claro, bordado por Michel - A discreta elegância da sra. Dea Bornhausen, Ceriaco e Anastácio, filhos do casal Kotzias estavam muito bem vestidos e dando atenções aos convidados - O vestido de Ruth Lenzi, que era em crepe azul bordado a ouro e prata também foi assunto durante a festa.

-X-  
Engenheiros da Empresa Construtora Emedaux, estão bastante preocupados com os últimos detalhes no acabamento do edifício, que será o "Florianópolis Palace Hotel". Tudo indica o mesmo será inaugurado no último mês do ano 75.

-X-  
O superintendente da Fundação Hospitalar de Santa Catarina, Clovis Dias de Lima, está chegando de uma viagem a São Paulo, onde manteve contatos com o Professor Odair Pacheco Pedrosa, uma das maiores autoridades no país em projeto de estabelecimentos hospitalares.

-X-  
Victor Johnson Publicidade, é uma conceituada firma da capital paranaense, que em nossa cidade está dando completo assessoramento a "Marcus Joalheiro".

-X-  
O Instituto Brasileiro de Assistência Gerencial à Pequena e Média Empresa de Santa Catarina - Ibagesc - está organizando a viagem de oito catarinenses que vão participar do 6o. Curso de Administração Superior para Quadros de Direção, em Turim, na Itália.

-X-  
Em solenidade dia 3 próximo na Câmara Municipal de Brusque, vai receber título de Cidadão Honorário daquela cidade, o Desembargador Eugênio Tromposki Taulois Filho.

-X-  
Júlio Pechnan, conceituado arquiteto da capital paranaense esteve em nossa cidade tratando detalhes da loja de Marcus Joalheiro.

-X-  
Procedente de São Paulo está em nossa cidade o Sr. Espendão Amin, que deverá regressar a capital paulista amanhã.

**PELO DEDO SE CONHECE O GIGANTE!**

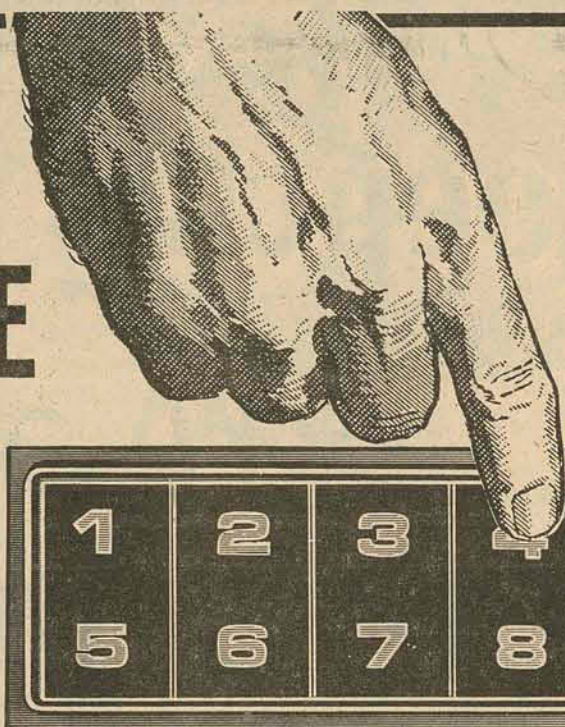

- MÓVEL EM FINÍSSIMA MADEIRA DE LEI!
- ALTA TECNOLOGIA BLAUPUNKT!
- BRILHO, INTENSIDADE, PIGMENTAÇÃO E LUMINOSIDADE EM CORES PERFEITAS!

**COLORADO DIGITAL COLOR!**

O PRIMEIRO TELEVISOR BRASILEIRO QUE FUNCIONA A TOQUE DE DEDO!



**OFERTA ESPECIAL DE LANÇAMENTO:**  
Apenas **490,00** MENSAIS!

E você leva muitos cupons para concorrer a 4 CORCEL e 4 televisores a cores!

**LOJAS HMM**  
**Hermes Macedo S/A**  
Do Rio Grande ao Grande Rio.

**AUTOMÓVEIS**



**No autódromo de Brasília, hoje a decisão do Sul Americano de carros de turismo**

Proseguindo hoje, em Brasília, o I Torneio Sul Americano de Automóveis de Turismo, competição oficializada pelo Conselho Nacional de Desportos e que vem sendo disputada com carros Maverick de 4 cilindros, cedidos pela Ford.

O Torneio, dividido em duas etapas, reúne 35 pilotos, dos quais 15 brasileiros, 15 sul americanos e mais 5 pilotos internacionais de Fórmula.

A primeira etapa, realizada no último domingo, em Interlagos, foi vencida pelo argentino Carlos Garro, ficando o 2o. lugar para José Carlos Pace e o 3o. para Esteban Ferdinando, da Argentina.

Prejudicados pelo apressado amaciamento dos motores, o que já foi corrigido, é esperada nesta etapa uma melhor atuação de José Carlos Pace, com o carro 25 e de Luiz Di Palma, da Argentina, cotado como um dos favoritos para vencer o Torneio.

Luiz Di Palma, que entre outros títulos, venceu os campeonatos de Carros Esportivos Protótipos em 1972 e o de Mecânica Argentina - Fórmula Um, no ano passado, sendo considerado, pela crônica especializada e pelo público argentino, devido aos seus altos desempenhos e regularidade, como um piloto superior ao seu patrão Carlos Reutmann que, presentemente, disputa a vice-liderança do Campeonato Mundial de F-1 com Emerson Fittipaldi.

Na etapa de hoje, voltarão à pista todos os pilotos que participaram da primeira, inclusive o italiano Vittorio Bramilla, que teve seu carro destruído no último domingo e que correrá com um carro reserva, também cedido pela Ford que, apesar de ter dez veículos destruídos na prova anterior, mostrou-se muito satisfeita com o desempenho dos Mavericks e, principalmente, com a sua segurança, pois apesar dos vários acidentes, muito de natureza grave, todos os pilotos saíram ileso.

**Na Inglaterra, maus pilotos receberão "cartões amarelos"**

O Conselho de Corridas do Real Automóvel Clube (RAC), pretende introduzir nos circuitos britânicos, já na próxima temporada, um sistema de anotações de informações semelhantes ao adotado no futebol e que poderá levar à suspensão ou cassação das licenças dos pilotos de competição.

O esquema permitirá que um fiscal do RAC anote na licença de um competidor, possíveis sérias infrações das regras ou falta de desportividade que venha a cometer, desde que os outros fiscais da prova estejam de acordo. Se o piloto tiver três anotações numa temporada, perderá, automaticamente, sua licença por um determinado período.

Um porta-voz do Conselho de Corridas do RAC explicou: "Isto é o que chamamos de justiça imediata, semelhante a já adotada no futebol, quando o juiz utiliza o "cartão amarelo", em atitude que é vista pelos jogadores e espectadores. Com este sistema, de anotações, esperamos reduzir, também, o número de longos e dispendiosos julgamentos.

Atualmente, os pilotos têm que esperar pelo menos um mês por uma decisão sobre um incidente relatado por um organizador".

Essa norma, porém, não substituirá qualquer dos atuais sistemas. Os fiscais poderão, ainda, suspender no local a licença de um piloto por um mês, se o incidente for considerado bastante sério, ou relatá-lo a um tribunal.

Os pilotos não terão direito de apelar contra uma anotação, mas poderão fazê-lo quando a licença for suspensa depois das três anotações.

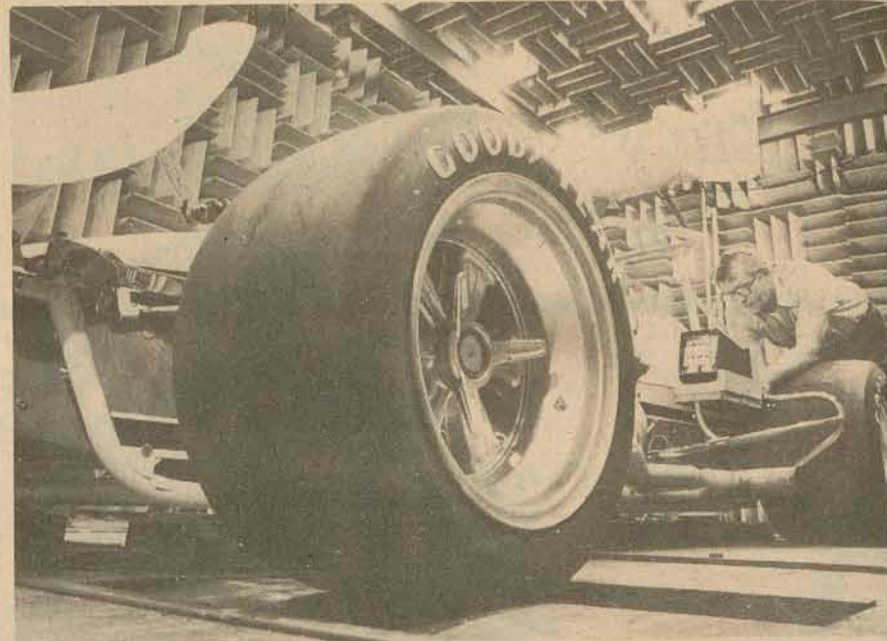

**Novos pneus para F-1**

Atualmente a única fábrica de pneus dedicada à Fórmula-1, equipando, assim, todas as equipes, a Good-Year continua suas pesquisas, na sede da empresa em Akron, Ohio, Estados Unidos, onde desenvolve novos projetos para a F-1.

Para medir a qualidade dos novos produtos, a Good-Year mantém um centro de testes de pneus de corridas, o qual conta com uma câmara de som e vibração.

Sensores instalados no interior do carro-teste - cujas rodas giram sobre roletes embutidos no chão - podem determinar se os pneus estão rolando livres de qualquer vibração, que poderia afetar o comportamento do carro durante a competição.

**Novo recorde em Oulton Park**

O ás do motociclismo Barry Sheene, tornou-se o primeiro homem sobre duas rodas, a cobrir o circuito de corridas britânico de Oulton Park a mais de 161 km/h.

Sheene, jovem inglês de 24 anos, é membro da equipe japonesa da Suzuki e bateu o recorde do circuito, de 4.400 metros, pilotando uma máquina de 750 cc, menos de 24 horas depois de ter competido no Grande Prêmio da Tchecoslováquia.

# Hoepcke

## abre as portas da primavera pra' Você!

Dormitório de casal, em caviúna.  
Cr\$ 1.780,00 à vista, ou prestações de Cr\$ 121,16.

Conjuntos estofados

Copa fórmica.  
Cr\$ 849,00 à vista, ou 60,58 mensais.

Dê uma chegadinha no Hoepcke, só pra conferir. Nós lhe oferecemos a melhor primavera da sua vida!

Televisor Telefunken  
Cr\$ 1.350,00 à vista, ou Cr\$ 121,16 por mês.

Brinquedos.

magna

# AGRICULTURA

Francisco da Cunha Silva

## PANORAMA

Durante toda a semana que passou, estiveram reunidos no Cetre, em Florianópolis, 13 técnicos especializados em planejamento agrícola, participando de um seminário para programação (formulação de projetos) do Sistema Brasileiro de Assistência Técnica e Extensão Rural. O seminário, coordenado por técnicos da Empresa Brasileira de Assistência Técnica e Extensão Rural (Embrater) - Engenheiros Agrônomos João Vicente Geijão e Luiz Carlos de Barros Novita - contou com a presença de especialistas da Acaresc, Ascar (RS), Acarpa (PA), Secretaria da Agricultura de São Paulo e Secretaria da Agricultura do Rio Grande do Sul.

Na próxima semana os técnicos da Embrater discutirão com todos os dirigentes da Acaresc as diretrizes para a programação da futura Empresa Catarinense de Assistência Técnica e Extensão Rural relativa a 1976.

Um novo contrato para exportação de 18 mil toneladas de aves, para o próximo ano, acaba de ser assinado entre o Brasil e países do Oriente Médio (Egito, Kuwait, Arábia Saudita e Irã). Essa exportação deverá render Cr\$ 168 milhões ao país e, a exemplo do que já ocorreu este ano, as aves serão produzidas por empresas do Oeste Catarinense.

As Cooperativas Agropecuárias de Santa Catarina já exportaram 15.000 toneladas de soja para o mercado internacional (Europa e Estados Unidos, principalmente) a um preço médio (líquido) de Cr\$ 80,80.

Com a finalidade de conhecer o sistema de produção e comercialização da soja, regressaram recentemente dos Estados Unidos o Presidente da Organização das Cooperativas de Santa Catarina (Ocesc), Ivo Vanderlinde e o Coordenador de Informações Comerciais da Ocesc, Engenheiro Agrônomo João Francisco de Mattos. Eles fizeram parte de uma delegação de 28 cooperativistas brasileiros que, durante 20 dias, percorreram os Estados de Louisiana, Texas, Illinois e Iowa.

Na próxima semana, de 10 a 14 de outubro, realizar-se-á em Brasília o VII Congresso Brasileiro de Cooperativismo. Santa Catarina, segundo declarações do Presidente da Organização das Cooperativas Brasileiras (OCB), Engenheiro Agrônomo Antônio Rodrigues Filho (ex-Vice-Governador de São Paulo), foi o único Estado a

promover um Congresso preparatório para o encontro nacional das cooperativas.

Já no final de outubro (de 27 a 31) terá lugar em Salvador (BA) o IX Congresso Brasileiro de Agronomia. A cerimônia de abertura será presidida pelo Ministro do Interior, Engenheiro Agrônomo Maurício Rangel Reis, e a sessão solene de encerramento pelo Ministro da Agricultura, Engenheiro Agrônomo Alysson Paulinelli.

Campos Novos (com um potencial mecanizável de 110 mil hectares) é o município catarinense com a maior área de pastagens de inverno: 4.410 hectares cultivados com aveia, avevém, centeio, trigo forrageiro e outras.

Os 500 produtores de frutas de clima temperado de Santa Catarina acabam de constituir uma Associação Estadual, com a finalidade de congregar e defender os interesses da classe. A primeira diretoria ficou assim constituída: Luis Borges Júnior, Presidente (Fraiburgo); José Retore Vice-Presidente (Videira); Severino Luiz Sella, Secretário (Rio das Antas); Valério Pietro Mondin, Tesoureiro (Rio das Antas). O Conselho Fiscal ficou formado pelos fruticultores Walter Dotti, Rogério Campos e Eudides Grando.

Os pecuaristas e agricultores de Lages estão empenhados em revitalizar a Cooperativa Agropecuária de município. Em cogitação a aquisição da Lactoplana, uma das mais modernas indústrias de laticínios da região Sul.

Ja tiveram início em Concórdia, os trabalhos para implantação definitiva do Centro Nacional de Suinocultura, da Empresa Brasileira de Pesquisa Agropecuária. O Diretor do Centro, Médico Veterinário Luis Sérgio Sobreira Coelho (Pós-Graduado em Zootecnia) está contratando pessoal técnico e administrativo e instalando a base física.

O Secretário Executivo da Acaresc, Engenheiro Agrônomo Nelson Rogério de Souza, seguiu para o Oeste Catarinense com a finalidade de observar o andamento dos trabalhos de campo da futura Empresa de Assistência Técnica e Extensão Rural de Santa Catarina. Nos primeiros meses do atual Governo foram abertos mais 19 escritórios locais da Acaresc, perfazendo um total de 160 unidades locais de prestação de assistência técnica aos produtores rurais de Santa Catarina.

A falta de pasto nos meses de inverno tem sido, segundo técnicos do Condepe, o principal problema da produção de carne bovina. Nessa época, quando não morre por inanição, o gado perde 300 gramas de peso por dia, em média. A solução é a pastagem de inverno, que tanto pode ser anual ou perene. Nesse artigo, o Engenheiro Agrônomo Wilson Santa Catarina, Coordenador Estadual do Condepe/Acaresc, analisa os custos e os rendimentos dos dois tipos de pastagem.

## Anual ou Perene

# A escolha da pastagem mais barata

Os técnicos que atuam empecuária de corte e de leite em nosso Estado tentam motivar os pecuaristas para a formação de pastagens perenes (de inverno ou verão) em lugar das tradicionais pastagens anuais.

A implantação das forrageiras perenes, consorciadas de gramíneas (aveia, avevém...) e leguminosas (trevos, cornichão...) oferece vantagens em comparação com as gramíneas anuais. Essas vantagens se fazem sentir, em primeiro lugar, por um menor custo por quilo de pastagem produzida. Isto é perfeitamente compreensível, pois, como o próprio nome indica, a pastagem anual deverá ser implantada a cada ano, com todas as despesas correspondentes. Já a pastagem perene, desde que bem adubada e manejada, poderá durar de 5 a 10 anos. Os custos totais de implantações deverão, portanto, ser divididos pelo número de anos de duração das pastagens.

Por outro lado, além das vantagens relacionadas com o custo, as pastagens perenes poderão fornecer forragem de boa qualidade durante o a 9 meses por ano, enquanto que as pastagens anuais de inverno se restringem a uma utilização média de 5 meses.

Além dessas vantagens já mencionadas, as forrageiras perenes de inverno (com gramíneas e leguminosas consorciadas - plantadas juntas), são de maior valor nutritivo. Enquanto a pastagem anual tem cerca de 1,5% de proteína, a pastagem perene consorciada tem de 4 a 6% de proteína, com valor igual ou superior em N D T (nutrientes digestíveis totais). Essas condições favorecem um ganho de peso maior e mais econômico para os bovinos que venham a ser alimentados com a pastagem perene.

Para caracterizar a superioridade econômica da pastagem perene de inverno, em relação à pastagem anual, apresentamos um custo de produção de um quilo de cada um dos dois tipos. Para obtenção desses custos foram calculados, inicialmente, os custos horários do trator e demais equipamentos necessários à implantação dessas pastagens.

**Custo/hora Trator**  
Especificações - Potência 65 HP. Valor Cr\$ 50.000,00, trabalho anual de 1.000 horas e Vida útil de 10 anos.

Depreciação - Cr\$ 50.000,00/10.000 horas = Cr\$ 5,00

Juros - Cr\$ 50.000,00 x 15% (ao ano)/1.000 h/ano = Cr\$ 7,50

Combustível 100cm3/HP/hora - 6,1s x Cr\$ 1,60 = Cr\$ 9,60

Lubrificantes 30% do combustível - 1,81 x Cr\$ 1,60 = Cr\$ 2,86

Abriço (galpão) Cr\$ 3.000,00 x 15% juros/ano/1.000 horas/ano = Cr\$ 0,45

Reparos - Cr\$ 50.000,00/10.000 horas (vida útil) = Cr\$ 5,00

Tratorista (salário Cr\$ 800,00/mês + 28% encargos) = Cr\$ 6,40

**Total . . . . . Cr\$ 36,83/hora**

**Custo Arado/hora**

Dentro de um esquema semelhante (para um arado no valor de Cr\$ 1.000,00, trabalhos anual de 350 horas e vida útil de 10 anos) o custo é de Cr\$ 7,55

Custos Grade/hora (no valor de Cr\$ 5.800,00, trabalho anual de 350 horas e vida útil de 10 anos) = Cr\$ 5,48

Custo Distribuidor de Calcário/hora (no valor de Cr\$ 4.000,00, trabalho anual de 350 horas e vida útil de 10 anos) = Cr\$ 2,22

Custo Semeadeira-Adubadeira/hora (no valor de Cr\$ 16.000,00, 350 horas de trabalho anual e vida útil de 10 anos) = Cr\$ 8,88

Custo Pastagem Anual/hectare (Dados de fevereiro-março/1975)

1a. e 2a. aração - 6 horas x Cr\$ 44,30 = Cr\$ 266,28

1a. e 2a. gradeações - 3 horas x Cr\$ 42,31 = Cr\$ 126,93

Calagem (aplicação do calcário) - 1,5 hora x Cr\$ 39,05 = Cr\$ 58,58

Adubação e semeadura (plantio) - 2 horas x Cr\$ 45,71 = Cr\$ 91,42

Semente de Avevém - 20 quilos x Cr\$ 3,00 = Cr\$ 60,00

Semente de Aveia - 80 quilos x Cr\$ 2,00 = Cr\$ 160,00

Calcário - 4.000 quilos x Cr\$ 0,15 = Cr\$ 600,00

Fertilizante - 300 quilos (fórmula 10-30-10) x Cr\$ 2,50 (menos 40% de subsídios) = Cr\$ 450,00

Com um rebanho de 2,1 milhões de cabeças, Santa Catarina apresenta um desfrute de 10% na bovinocultura. É uma baixa produtividade, comparada com outras regiões do país e do mundo onde se utilizam técnicas criatórias mais modernas. Torna-se necessário um programa intensivo (e exemplo do que vem sendo feito pelo Condepe) visando o melhoramento da pecuária catarinense, com ênfase na formação e manejo de pastagens, produção de feno, silagem, paralelamente à inseminação artificial e controle sanitário.



A solução para o problema do inverno (onde o frio "queima" os campos nativos) é a formação de pastagens melhoradas com aveia, avevém, trevos, festuca, cornichão, ervilhaca e outras forrageiras de inverno.



Uma pastagem perene (consorciada com gramíneas e leguminosas) dura de 5 a 10 anos e permite em torno de 6 pastoreios/ano.

**TOTAL . . . . . Cr\$ 1.813,27**

Em boas condições de manejo uma pastagem anual produz 500 gramas de pastos por metro quadrado (5.000 quilos por hectare) e permite cinco pastoreios, ou cortes (aproximadamente em meados de maio, fins de junho, início de agosto, meados de setembro e fins de outubro) em cada piquete.

Fazendo os cálculos de custo anual do quilo de pasto teremos:  
5.000 quilos x 5 cortes = 25.000 quilos de pastagem por hectare.

Dividindo o custo de um hectare de pastagem anual (Cr\$ 1.813,27) por 25.000 quilos (produção de pasto nos 5 cortes) temos Cr\$ 0,072 por quilo de pasto produzido.

Um bovino adulto come, em média, 30 quilos de pasto verde por dia, para sua manutenção e um razoável ganho de peso.

O custo diário de alimentação de um bovino numa pastagem anual de inverno será, portanto de Cr\$ 2,16.

**B) Custo Pastagem Perene/hectares.**

1a. e 2a. aração - 6 horas x Cr\$ 44,30 = Cr\$ 266,28

1a. e 2a. gradeação - 3 horas x Cr\$ 42,31 = Cr\$ 126,93

Calagem - 1,5 hora x Cr\$ 39,05 = Cr\$ 58,58

Adubação e Semeadura (Plantio) - 12 horas x Cr\$ 45,71 = Cr\$ 91,42

Sementes de avevém, lanudo, trevo e cornichão Cr\$ 390,00

Celofas, inoculantes e hiperfosfato . . . . . Cr\$ 10,00

Calcário - 4.000 quilos x Cr\$ 0,15 = Cr\$ 600,00

Fertilizante - 300 kg (fórmula 10-30-10) x Cr\$ 2,50 menos 40% de subsídios = Cr\$ 400,00

Fertilizante em março/1976 - 200 kg de hiperfosfato = Cr\$ 180,00

Fertilizante em março/1977 - 200 kg de hiperfosfato = Cr\$ 180,00

Fertilizante em março/1978 - 200 kg de hiperfosfato = Cr\$ 180,00

Fertilizante em março/1979 - 200 kg de hiperfosfato = Cr\$ 180,00

Uréia nos 5 anos - 500 kg x Cr\$ 1,60 (todos os fertilizantes com menos 40% do subsídio) = Cr\$ 480,00

**Total . . . . . Cr\$ 3.193,21**

A pastagem perene foi programada para durar, pelo menos, 5 anos. No primeiro ano, entretanto, deve-se fazer apenas um leve pastoreio de formação. O custo total da pastagem é dividido, portanto, por 4 anos, considerando os seguintes aspectos de produtividade:

500 gramas de pasto por metros quadrado, ou seja, 5.000 kg por hectare, em cada corte (pastoreio).

Numa pastagem perene de inverno é possível fazer 6 cortes: (no início de abril, meados de maio, final de junho, princípios de agosto, meados de setembro e final de outubro).

Um hectare de pastagem perene produz nos 6 cortes: 6 x 5.000 kg = mesma. O custo total de um hectare (Cr\$ 3.193,21) deve ser dividido por 4 anos = Cr\$ 798,30. Esse valor é dividido por 30.000 quilos (a produtividade anual da pastagem perene) resultandoso seguinte custo do quilo de pasto:

Cr\$ 798,30/30.000 kg = Cr\$ 0,026

Como um bovino adulto consome, em média, 30 quilos de pasto verde por dia, o custo diário de alimentação será de 30 kg x Cr\$ 0,026 = Cr\$ 0,78.

Pelos cálculos apresentados e demais considerações, deduzimos o seguinte:

1. A formação de pastagem anual (em parte da propriedade) só é recomendável no caso de haver possibilidade de se utilizar a mesma área para o plantio de culturas anuais de verão (milho, soja, sorgo) em rotação com a pastagem. Essa medida visa reduzir os custos de implantação da pastagem anual.

2. Numa programação de uma fazenda, a médio e longo prazo, devem ser utilizadas forrageiras perenes de inverno (ou de verão) devem ser utilizadas forrageiras perenes de inverno (ou de verão) Ser o caminho a ser seguido por todos os pecuaristas que queiram melhorar os índices técnicos e, conseqüentemente a produtividade e rentabilidade de seus rebanhos.

# Indústrias que transformam a matéria prima produzida pelos agro-pecuaristas catarinenses, em alimentos da mais alta qualidade para o Brasil e para o mundo.

## Frios · Frangos · Perus · Farinha de trigo

SADIA · CONCÓRDIA S.A. INDÚSTRIA E COMÉRCIO · CONCÓRDIA · SANTA CATARINA



EVIDENTEMENTE



# o que *fazer*, quando, como, onde?

## Teatro



**"HOMEM NÃO ENTRA".** Ainda hoje no Lira Tênis Clube, às 20 horas, quando Cidinha Campos estará fazendo a última apresentação de seu espetáculo "só para mulheres". Nele o público, restritamente feminino, tem cerca de 80 minutos de sofisticado e divertido monólogo sobre homens, com projeção de slides e outras ilustrações. Ingressos - Cr\$ 30,00 a inteira, Cr\$ 15,00 para sócias e Cr\$ 20,00 para estudantes - à venda no local e na Diretur. Censura 18 anos.

**INFANTIL**  
**"DONA PATINHA VAI SER MISS"**, peça de Arthur Maia que obteve dois anos de contínuo sucesso no Rio de Janeiro, está sendo apresentada em Florianópolis pelo grupo Teatro Galpão. Hoje, às dez e às 15 horas, na Escola São José, rua Padre Roma (próxima ao Lira Tênis Clube). Nos ingressos de Cr\$ 5,00 está incluída a distribuição de Coca-Cola e bombons para a criançada. Domingo que vem haverá dois novos espetáculos.

## Conferências

**COLONIZAÇÃO.** Integrantes do I Simpósio sobre Povoamento e Colonização de Santa Catarina, serão realizadas hoje duas conferências no Auditório da Reitoria da Ufsc. Às nove horas será a conferência do professor Walter Piazza, da Ufsc, sobre a "Colonização Italiana no Sul do Brasil"; às 14 horas a conferência do professor Edmundo Acácio Moreira, do Instituto Histórico e Geográfico de Santa Catarina, sobre a "Colônia Nova Itália"; e às 16 horas a conferência do professor Victor Antônio Peluso Júnior, da Ufsc, sobre "O que SC deve à Colonização".

## Shows

**ACHADOS & PERDIDOS.** É um conjunto cheio de bossa e do bom tempero do ritmo baiano, que está atacando nos dois Corujões. Primeiro (das 23 em diante) na Lagoa da Conceição e depois (a partir da zero hora) aqui na Beira-Mar Norte, eles fazem um som incrementado, contagiante e que pode ir do baião ao samba, com gosto de boemia. Ilustrado ainda com os assos e a ginga fácil dos arraias de Salvador ou de Santo Amaro da Purificação.

**RITA LEE.** Num show que será promovido pelo Studio A2, com o nome de "Fruto Proibido" e se fazendo acompanhar do colorido conjunto "Tutti-Frutti", a star Rita Lee estreará em Florianópolis no dia 24 de outubro vindouro. Som, juventude e comunicação num espetáculo para ficar na lembrança de quanta gente chegue ao ginásio coberto do Colégio Catarinense.

## Bares

**MEU CANTINHO** - Tem bar, uisqueria e restaurante na Jerônimo Coelho, 16. Aperitivos diversos, batidas de limão ou maracujá, caipiríssima e drinks ou hi-fi, campari (com gelo e limão), gintonica ou cuba-libre, andam por volta de Cr\$ 3,00 ou Cr\$ 6,00. Tanto o salgadinho como as pizzas e as refeições têm a melhor qualidade. Peixes, camarões, filés e massas todas os dias. Aos sábados, uma feijoada monumental custa Cr\$ 40,00, mas vale por duas. Fica aberto até a 01 hora.

**NIPPON(ZINHO)** - O pequeno bar fica ao lado da lanchonete, na primeira quadra da Felipe. Muito frequentado por causa de suas batidas, que podem ser de limão, butiá ou maracujá, em doses simples ou

duplas (Cr\$ 1,00 a Cr\$ 8,00). Serve drinks e uísques nacionais e estrangeiros.

A especialidade da casa são os pastéis de muitas coisas, até um misto que vale por uma refeição e custa só Cr\$ 4,00. Sanduíches também são preparados de vários tipos e ficam por quase nada, preços da saca.

**PASSARELA** - Um dos poucos recantos antigos, do tempo das mesas e cadeiras, no centro da Ilha. Mas tem bancos no balcão também, pra quem não consegue ficar sem eles. Batidas, drinks e estranhos preparados. Bebidas de todas as raças a preços comuns. Tem lanches pra quem quiser e o restaurante é movimentado, estando mais para a faixa popular. Camarões entre Cr\$ 18 e Cr\$ 26, frangos entre Cr\$ 18 e Cr\$ 25, massas entre Cr\$ 10 e Cr\$ 14. Alguns pratos árabes também. Felipe, próximo à Sete.

## Restaurantes

**BRASEIRO** - Restaurante com ar condicionado, cartões de crédito e preços em boa faixa. O strogonoff de camarão lá é Forchmak Dragomiroff e custa Cr\$ 30,00. Como outros tipos de peixes ou camarões que podem ser à Banifame ou à siberiana, com

**CHAFARIZ** - No subsolo do Edifício Zahia (Felipe, 25), está abaixo do nível da rua mas acima de qualquer grilo. Ambiente tranquilo, música de fundo e atendimento de muita simpatia. Strogonoff a Cr\$ 32,00, supremo de

**CORUJÃO CENTER** - O cozinheiro é um artista tal qual os que estão no palco, fazendo o show e a música ao vivo da casa. Prepara um peixe a Craveiro Lopes que fica na memória de qualquer rico português. Também camarão tropical, servido no coco ou filés

**POLLY'S** - Restaurante novo na Praça XV, 22, altos do Banco Auxiliar de São Paulo. Ambiente de bom gosto e cardápio variado, apresentando sugestões diárias na base de Cr\$ 20,00. Podendo ir desde a dobradinha até uma esplêndida bacalhoad, Aos sábados tem feijoada e sempre filés, camarões ou peixes, por Cr\$ 28,00 ou Cr\$ 30,00. Ainda cremes e canja por Cr\$ 12,00 e Cr\$ 15,00. Bebidas nacionais e importadas. À tarde serve chá e lanches, com a opção de uma cômoda sacada de toldo colorido.

champignon. Aos domingos, a pedida é um peru assado à Califórnia (Cr\$ 31,00). Para os "cheinhos" em dieta há coisas gostosas como um frango grelhado com creme de milho (Cr\$ 27,00). Trajano, 27, das 11 às três e das seis às 23.

frango pelo mesmo preço e filé de peixe a Cr\$ 29,00. Ainda outros pratos contendo carnes, ostras, massas e, sem qualquer prevenção, um carreteiro bem gaúcho (a Cr\$ 24,00). Bebidas de todas as procedências. Aberto das 11 às 14 e das 18 à 01 hora.

nacionais. Os preços vão, dos caldos de peixe ou camarão (Cr\$ 15,00) a lagosta à Thermidor (Cr\$ 80,00). Sobre tudo um grande atendimento, a luz amena e os bons preságios da Beira Mar Norte. Das 19 horas até o amanhecer.

## Cinema

**A MALDIÇÃO DO OURO (Gold)** - Produção inglesa, com elenco anglo-americano, formado por intérpretes de categoria, com exceção de Roger Moore (o atual James Bond): Susannah York, Ray Milland, Bradford Dillman, John Gielgud. A aventura trata de uma organização internacional que procura causar catástrofe em mina de ouro, para influir nos preços do minério. O diretor é Peter Hunt.

**OS RAPTORES EM AÇÃO (Revólver)** - Uma produção italiana, em que pese a presença do inglês Oliver Reed à frente do elenco. A história tem início, quando o Dr. Vito Cipriani, Vice Diretor da Prisão de Morza, chega em casa à noite e não encontra sua esposa. Recebe um telefonema avisando que sua mulher foi raptada e só será solta, se ele deixar escapar o preso Milo Ruiz, da 3a. ala da prisão. A direção do filme é de Sergio Sollima; o elenco ainda tem: Fabio Test, Agostina Belli, Paolo Pittagora, entre outros. A música é de Ennio Morricone.

**LEPKE (Lepke)** - Filme policial ame-

ricano, em linha de nostalgia, com história e conteúdo enfeixados na frase promocional: "Ele era o rei do crime, quando o crime era rei". Elenco liderado por Tony Curtis, seguido de Anjanet Comer, Milton Berle, Michael Callan, Warren Berlinger, Gianni Russo, Vic Tayback e apresentando Mary Wilcox. O diretor é o israelense Menahem Golan.

**CAUSA PERDIDA (Che)** Dirigido por Richard Fleischer, é um estudo em torno da figura de Che Guevara, personagem aqui interpretado por Omar Sharif. Realizado há já bastante tempo, o filme, por questões políticas, só foi liberado recentemente. O personagem Fidel Castro é vivido por Jack Palance.

**O PADRE QUE QUERIA PECAR** - filme nacional dirigido por Lenine Ottoni, com Stepan Nercessian, Rose Di Primo, Francisco Milani, Fregolente, Marta Anderson, Carlos Kroeber, Mara Rubia.

**100.000 DÓLARES POR UM BANDIDO** - western italiano de J.R. Marchenfi(?). Com Robert Hundar, Penela Tudor.

**O DESTEMIDO DRAGÃO DE OURO** - a dose semanal de caretas, murros, golpes e pontapés, na ótica do cinema chinês.



Lepke; de Menahem Golan



Os Raptores em Ação; de Sergio Molima



A Maldição do Ouro (Gold) de Peter Hunt.



Causa Perdida (Che) de Richard Fleischer.

## Livros



Um dos trabalhos mais bem realizados de Jorge Amado (se não for o mais), a novela *A Morte e a Morte de Quincas Berro D'Água*, anteriormente publicada no livro "Os Velhos Marinheiros", volta a ser lançada, agora em volume único, em sua 38a. edição. São apenas 103 páginas, onde Amado exercita um estilo sintético, pouco comum em sua prosa. Vale a pena ler (ou reler). (Distribuidora Record e Livraria Martins Editora. À venda na Livraria e Distribuidora Catarinense. Cr\$ 18,00)

**Big Business** é o título original da edição norte-



-americana, traduzido para o Brasil pomposamente por *A Lei de Parkinson nos Grandes Negócios*. A capa é um tanto "chamativa", mas o livro é interessante. Como o título já diz refere-se às grandes corporações internacionais, verdadeiros estados em miniatura. E o que seria do homem de hoje sem os serviços da Colgate Palmolive, Nestlé, da General Motors, da Dunlop ou da IBM? É o que o autor C. Northcote Parkinson, também indaga, fazendo uma análise do mundo dos negócios, de sua cada vez mais crescente participação nos "tempos moder-



nos" e de suas perspectivas futuras (ou derrocada total). (Hemus Editora Ltda. À venda na Livraria e Distribuidora Catarinense. Cr\$ 80,00) **Autores Catarinenses** - Antologia *Panorama do Conto Catarinense*, lançada este ano em 2a. edição, faz um levantamento da ficção do nosso Estado, desde as suas primeiras manifestações até os contistas de hoje. É um verdadeiro "panorama" da literatura de Santa Catarina e que deveria ser adotado pelos nossos estabelecimentos de ensino. (Editora Movimento - MEC. À venda na Livraria e Distribuidora Catarinense. Cr\$ 10,00)

## Turismo

**MIAMI.** Sábado próximo parte da Ilha uma excursão para Miami, na Flórida, Dez dias de viagem, ida e volta em avião a jato e hospedagem no Hotel Nautilus, em Miami Beach, com possibilidades, ainda, de conhecer outras cidades americanas. As reservas em Florianópolis podem ser feitas através da Ilhatur (Felipe Schmidt, 27, sobreloja 7 - Cr\$ 3.490,00), Besctur (Felipe, 36 - Cr\$ 3.703,00) ou Holzmann (Felipe, 58 - Cr\$ 3.860,00). A variação de preço decorre da classe dos vós. Todos têm financiamento.

**MONTEVIDÉU E BUENOS AIRES.** Parte de Florianópolis, dia 3 de outubro próximo, uma excursão de dez dias com destino a Montevidéu, Colônia e Buenos Aires, passando por importantes pontos turísticos do Uruguai e da Argentina. Cr\$ 2.000,00 por pessoa, quypode contar com financiamento, e informações e reservas na Ilhatur - Empresa de Turismo Ltda., rua Felipe Schmidt, 27, Ed. Dias Velho, Sobreloja 7. Fone 22-6858.

**"29a. ASSEMBLÉIA MÉDICA MUNDIAL" EM TOKIO.** De 5 a 10 de outubro realiza-se na capital do Japão o encontro mundial da medicina. A Ilhatur (Felipe Schmidt, 27, sobreloja 7) preparou plano de viagem aos interessados no conclave, abrangendo transporte aéreo e terrestre, hotéis, refeições, traslados, excursões e visitas programadas, com quias em português. Ao preço de Cr\$ 21.685,00, que pode ser financiado. Informações e reservas também pelo fone 22-6858.

## Espetáculos

**CONCERTO DE TORÍBIO SANTOS.** Dia 23, terça-feira, às 21 horas no Auditório do Provincialato das Imãs da Divina Providência, à rua Hermann Blumenau, a Pró-Música, em colaboração com a Aliança Francesa, estará apresentando em Florianópolis o notável violonista Toríbio Santos, considerado internacionalmente como um dos maiores concertistas de violão da atualidade. Ingressos (20,00) à venda na Jane Modas e na Loja de Tecidos Tuffi Amin.



grados da modalidade, com Charles Parker ou Dizzi Gillespie, a artista, que já atuou nos mais importantes shows da televisão americana, apresentará canções como as do filme "Houve uma vez um verão". "The Divine One", como é mundialmente conhecida, estreará depois em Porto Alegre, dia 25.

**SARA VAUGHAN EM CURITIBA.** Amanhã será realizado o espetáculo único de Sara Vaughan, às 21 horas, no Teatro Guafrá. Cantando autêntico jazz, merecedor do respeito dos monstros-sa-

## Gincana

**GINKALIC.** Domingo que vem, a partir das 10 horas, o Lagoa Tênis Clube contará com um movimento diferente. Muita gente se prepara para a Ginkalic, uma tremenda gincana que envolverá muitos carros e muita gente. O divertimento está configurado em diversas tarefas de habilidade e conhecimento, que tanto podem ser meramente esportivas, como culturais, recreativas ou sociais. Deverá terminar na segunda-feira, às 18 horas. Inscrições na rua Deodoro, 11, até quinta-feira.

## Chopp

**CHOPADA DA AMIZADE** é o que a Associação dos Servidores da Escola Industrial (Ase) vai promover no sábado e domingo próximos. A partir das 20 horas, na área coberta do Colégio Catarinense. E a "Bandinha Lira do Caneco" vai atacar na festa, em que se recomenda traje esporte, para que todo mundo curta numa boa. Vai ter muito chope e os canecos estão à venda na sede da entidade, avenida Mauro Ramos, 150.

## Festa

**RODA DE SAMBA** - Sábado deve sair, se o tempo permitir. No aterro da Bafa Sul a festa do povo, com roda geral, sambistas sambando e todo mundo curtindo. Gente descida dos morros para pular na alegria da rua, do povo, da cidade boa. O Império, o Lufa-Lufa, os Filhos do Continente e a Copa Lord estão preparados para fazer um ritmo quente, como se faz sempre, não só nos Carnavais. Porque samba é instituição. Todo mundo!

## Nas bancas



# O humor de Cidinha para as mulheres

"Homem não entra", cerca de uma hora e meia com Cidinha Campos, às 20 horas, no Lira Tênis Clube. O espetáculo é feito só por mulheres e dirigido exclusivamente para mulheres com a assessoria de Juca Chaves.



Um monólogo feminista, com "seriedade e humor".



Cidinha: confidências para maiores de 18.

homens".

Enquanto fala é interrompida por uma moça que avisa do telefonema para Lages. E Cidinha explica que ela faz parte da equipe que organiza o espetáculo. "Aliás o espetáculo é todo feito por mulheres. A iluminação, as fotos, as músicas, textos e até as censuras que assistiram para liberação da peça foram mulheres. O sistema de segurança no Rio e São Paulo e Porto Alegre foi feita pela Polícia Feminina, "como aqui não tem Polícia Feminina, contratarei algumas moças para os espetáculos.

Depois do telefonema, Cidinha fala da idéia inicial, que foi dada por Juca Chaves.

— Juca Chaves me sulteriu que eu fizesse confidências para as mulheres sobre o relacionamento homem-mulher só para mulheres. A idéia original seria a realização de conferências, que achei não ser muito positiva, mas afirmei que ele tinha me dito "só para mulheres" não saiu da minha cabeça, até que surgiu "Homem não entra". E foi criado o show, que depois de tê-lo esquematizado convidei Rose Marie Muraro e Heloneida Studart para colaborar com textos.

Rose Marie Muraro foi uma das precursoras do feminismo no Brasil com diversas obras de muito sucesso como "A Libertação Sexual da Mulher" e Heloneida Studart lançou recentemente "Mulher Objeto de Cama e Mesa" que vem vendendo muito.

## SURPREENDIDA

Cidinha considera natural a reação que os homens geralmente estão tendo. Ela não contava com tanto público nos seus espetá-

trabalho. Mas acredito que a mulher sai das apresentações mais aberta, pois ele prega uma igualdade de sentimentos acima de tudo, continua ela.

Este é o único espetáculo proibido para os homens, que se tem conhecimento no Brasil, e por isto tem despertado a curiosidade de muitos. Tem alguns que ficam tão curiosos que até engedram maneiras de se transvestir para assistir o espetáculo", mas Cidinha afirma que nenhum deles conseguiu.

— Nem mesmo Juca Chaves que foi o idealizador do espetáculo chegou a assistir-lo. Ele apenas pousou nu para um slide. A mulher dele sim, já assistiu 3 vezes.

Com seu monólogo sobre homens, retribuído para o público feminino esta originalidade de Cidinha foi batizada pela crítica paulista por "Betty Friedan tupiniquim".

— Eu gosto de Betty, e acho que ela foi mal compreendida no Brasil. E isto se explica porque os jornais são dirigidos por homens. Existe somente um jornal no Brasil que é dirigido por mulher, que é o "Jornal dos Sports" especializado em esportes, que é uma coisa eminentemente masculina. Eu trabalho neste jornal.

E estas revoltas têm causado situações bem desagradáveis para Cidinha. No interior de São Paulo aconteceu casos dela sair do teatro e os pneus do seu carro estarem todos vazios.

— O espetáculo não tem cunho feminista, porque acho que isto exige muito mais

## A colonização de Santa Catarina em debate

Com mais três palestras na reitoria da Ufsc, termina hoje o simpósio que reuniu professores dos três estados sulinos.

Com a realização de mais três conferências, termina hoje, no auditório da reitoria da Universidade Federal de Santa Catarina, o I Simpósio sobre Povoamento e Colonização de Santa Catarina, uma promoção do Instituto Histórico e Geográfico de Santa Catarina.

As conferências de hoje estarão a cargo, às 9 horas, do professor Walter Piazza, da UFSC, sobre o tema "A Colonização Italiana no Sul do Brasil"; às 14 horas, do professor Edmundo Acácio Moreira, do Instituto Histórico e Geográfico de Santa Catarina, sobre a Colônia Nova Itália, e às 16 horas, do professor Victor Antonio Peluso Junior, da UFSC e presidente do IHGSC, sobre "O que Santa Catarina deve à Colonização". Após cada conferência haverá um período de debates a cargo de diferentes debatedores.

### GERAL

Os dois primeiros dias do Simpósio — dias 19 e 20 — contaram com a presença de quatro conferencistas e, segundo os promotores, um razoável número de participantes, entre professores e alunos da UFSC, principalmente os ligados ao departamento de História, e professores vindos de diversas cidades do interior do Estado.

O professor Ruy Wachowicz, da Universidade Federal do Paraná, em sua conferência sobre "Colonização polonesa no sul do Brasil" localizou as áreas desta imigração no Brasil e a problemática desta imigração no sul do país, não somente quanto aos seus aspectos quantitativos mas quanto ao contexto social, econômico e político em que se desenvolveu. A professora Beatriz Pellizzetti, apresentou sua obra para tese referente a "aspectos da colonização no Alto Vale do Itajaí" na qual se refere principalmente ao Banco de Crédito Real de Bela Aliança, outrora Rio do Sul, que pelas décadas 1920 — 30, foi, dentro de uma perspectiva local, um pólo de atração regional, de formação de líderes e de desenvolvimento econômico.

No dia de ontem, a professora Helga Piccolo, da Universidade Federal do Rio Grande do Sul abordou o tema "colonização alemã no sul do Brasil" referindo-se a causas de êxito parcial e fracasso da imigração germânica, principalmente no Rio Grande do Sul. Em sua abordagem assinalou os diversos objetivos que nortearam o processo de imigração estrangeira no país, de uma parte pelo governo provincial e de outra, pelos próprios colonizadores; o papel dos colonizadores alemães como desenvolvedores da agricultura e da indústria, do crescimento demográfico e aparecimento de cidades e, causas do isolamento social destes imigrantes e atual generalizada, mas com exceções, pobreza material de seus descendentes.

A última conferência de ontem, esteve a cargo do professor Adolfo Bernardo Schneider, diretor do Arquivo Histórico de Joinville, falando sobre o Marechal Antero, que abrangeu aspectos da História da Colonização.

Inabalável com as críticas dos machões, Cidinha Campos, está em Florianópolis para a montagem de seu espetáculo "Homem não entra", cheio de "seriedade e humor exclusivo para as mulheres".

A apresentação iniciada ontem, será repetida hoje às 20 horas no Lira Tênis Clube. Os preços dos ingressos são de Cr\$ 30,00 a inteira, Cr\$ 15,00 para os sócios e Cr\$ 20,00 para estudantes. O show tem a duração de 80 minutos, censurado para menores de 18 anos, e vetado para os homens.

Desde a sua estréia, em novembro de 74, o espetáculo sempre "teve contínuo sucesso e vem batendo recorde de público". Ficou em cartaz durante 4 meses no Rio, mais 4 meses em São Paulo, e em Curitiba, nas apresentações do Teatro Guaíra. Aos 2.200 lugares disponíveis do teatro tiveram que ser acrescido 300 cadeiras. Em duas semanas no Teatro Leopoldina em Porto Alegre, conseguiu o recorde de público de 12 anos, que estava com "My Fair Lady".

### NÃO FEMINISTA

Sentada no "hall" de entrada no Hotel Querência, Cidinha vestia com elegância um "house" azul de brim, superpondo a camisa listrada de azul e branco com lençinho amarrado no pescoço e muitas bijuterias de pulseira, colares e anéis. Esta figura feminina afirma que o seu espetáculo tem como objetivo "divertir informando, todas as mulheres. O homem é mostrado com um objeto sexual. Já que ele sempre nos tratou como um objeto, pelo menos durante 1 hora e meia de duração do espetáculo, as mulheres estão gozando dos

## Um selo em homenagem à mulher

Na próxima terça-feira, no hall da agência de Correios e Telégrafos em Florianópolis, será lançado um selo comemorativo ao Ano Internacional da Mulher, numa homenagem da Empresa Brasileira de Correios e Telégrafos. O desenho, que consiste na figura de mulher com flores e plantas num braço e numa esfera azulada sobre a mão esquerda, é de autoria de Martha Poppe.

O selo é apresentado nas dimensões de 24x36mm, com 500 mil emissões, a Cr\$ 3,30 cada. Martha Poppe diz ser "plenamente a favor da mulher participante, ativa, de olhos críticos, abertos ao que está

à sua volta. Acho o movimento feminista e tudo o que ele representa bastante válido. Entretanto, acho que a mulher, ao lançar-se de corpo e alma nesta ventura, nunca deve deixar de ser mulher. Realmente, houve uma preocupação estética básica em procurar um equilíbrio visual na concepção do selo, onde a mulher tem seus cabelos soltos, um olhar tranquilo e cores calmas.

Sei que é uma visão meio ideal das coisas, mas é como eu gostaria que fosse". Ingrid Budag, Miss Brasil, estará presente ao lançamento.

## SUL BRASILEIRO CRÉDITO IMOBILIÁRIO S/A.

### EDITAL DE CONVOCAÇÃO DOS MUTUÁRIOS EM ATRASO

Pelo presente edital ficam convocados os mutuários abaixo indicados, adquirentes de imóveis financiados pela Sul Brasileiro Cred. Imob. S/A., a comparecerem em nosso escritório, sito à rua Sete de Setembro, no. 23 — s/loja — Fpolis — SC, dentro do prazo máximo de 20 (vinte) dias a contar da data desta publicação, a fim de regularizarem seus débitos em atraso. Esta convocação é feita na forma da lei no. 5.741/71 — 1o. de Dezembro de 1971.

- 01 — CESAR DA ROSA e sua esposa NEUZA DA ROSA — Av. Mauro Ramos, 210 — Bloco A2 — ap. 21 — conj. Itajubá.
- 02 — DIESELSON ANTÃO DE AMORIM e sua esposa NAZARETH M. DE AMORIM — Av. Mauro Ramos, 210 — Bloco A2 — ap. 32 — Conj. Itajubá.
- 03 — MARIA CELIA PEREIRA — Av. Mauro Ramos, 210 — Bloco A — ap. 33 — Conj. Itajubá.
- 04 — NILTON BRASIL PACHECO e sua esposa EMILIA MEDEIROS PACHECO — Av. Mauro Ramos, 210 — Bloco A4 — ap. 73 — Conj. Itajubá.
- 05 — SAMUEL DA SILVA MATTOS e sua esposa MARIA THERESINHA G. MATTOS — Av. Mauro Ramos, 210 — Bloco B3 — ap. 32 — Conj. Itajubá.
- 06 — TELMA DE OLIVEIRA BACHA e seu esposo IBRAHIM SERGIO BACHA — Av. Mauro Ramos, 210 — Bloco A5 — ap. 42 — Conj. Itajubá.
- 07 — ACACIO MORAES GARCIA — Av. Mauro Ramos, 210 — Bloco A3s — ap. 44 — Conj. Itajubá.
- 08 — BRAZ ODORICO DOS SANTOS e sua esposa AUREA HIPOLITO DOS SANTOS — Av. Mauro Ramos, 210 — Bloco A3 — ap. 44 — Conj. Itajubá.
- 09 — MARCOS PEDRO DA SILVA MATTOS e sua esposa CLAUDETE V. SOUZA DA SILVA — Av. Mauro Ramos, 210 — Bloco B3 — ap. 34 — Conj. Itajubá.
- 10 — NILDA: ALZIRA JOSÉ — Av. Mauro Ramos, 210 — Bloco B3 — ap. 34 — Conj. Itajubá.
- 11 — LAURINDO DA SILVA e sua esposa JENI GOMES DA SILVA — Av. Mauro Ramos, 210 — Bloco B1 — ap. 31 — Conj. Itajubá.
- 12 — ELZA MARIA ROCHA e seu esposo EDEVALDO JOSÉ ROCHA — Av. Mauro Ramos, 210 — Bloco A5 — ap. 21 — Conj. Itajubá.

Florianópolis, 19 de setembro de 1975

## TEM GENTE USANDO O NOME DA GRAFO'S.

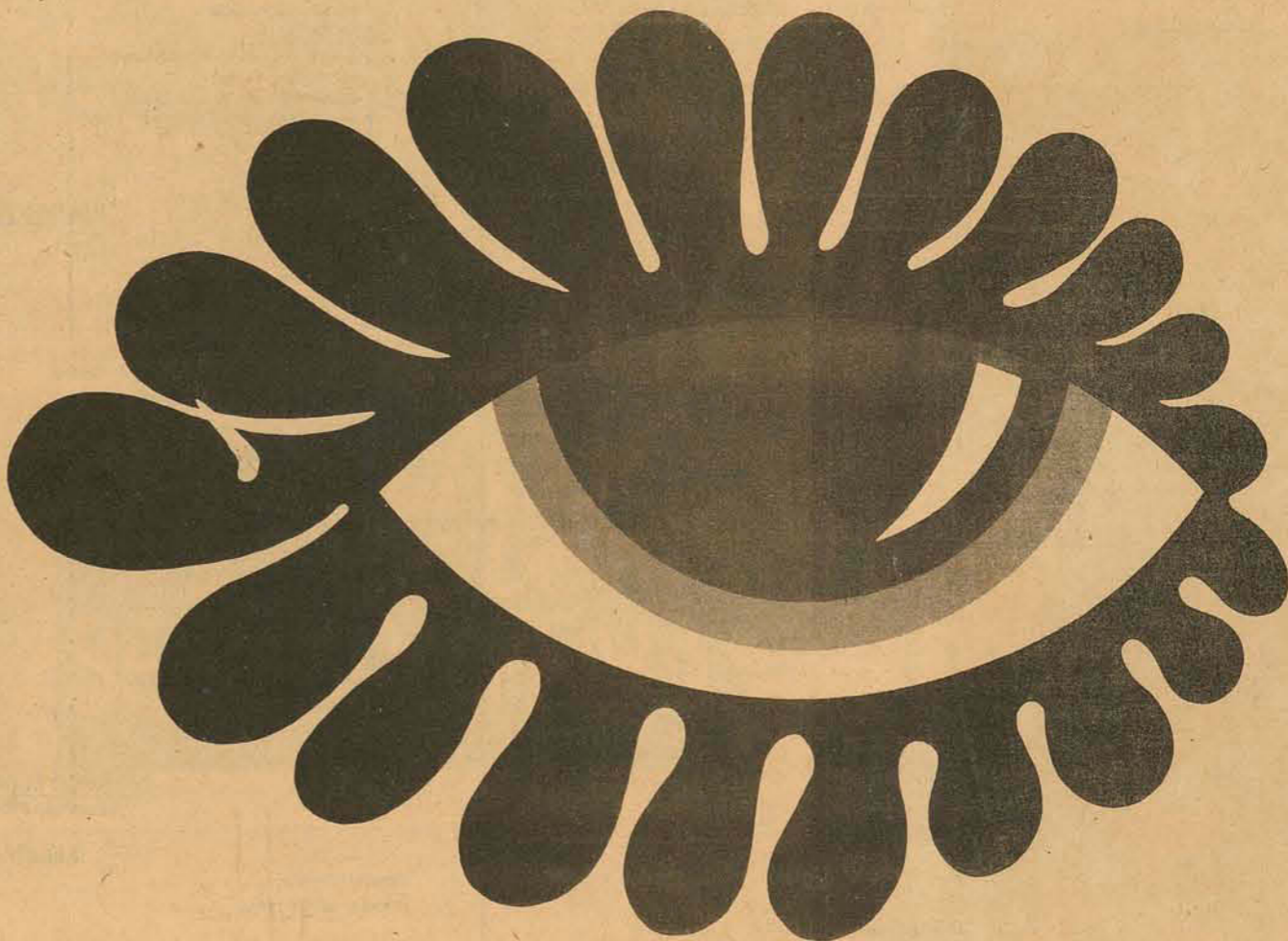

## ABRA O OLHO.

A Grafo's, com seus oito anos de vida, ficou conhecida como sinônimo de impressões de ótima qualidade, entrega pontual e preços justos. Mas agora tem gente tentando usar esse nome. Abra o olho. Quando você encomendar trabalhos gráficos, veja bem o endereço. Se não for Felipe Schmidt, 115, não é Grafo's. Se você fizer isso, estará poupando uma grande vergonha para o pessoal da Grafo's. Ver seu nome sendo usado em serviços de má qualidade.

grafo's • indústria gráfica Ltda.

FONES 22-2300 E 22-2629 - FELIPE SCHMIDT, 115 - FLORIANÓPOLIS

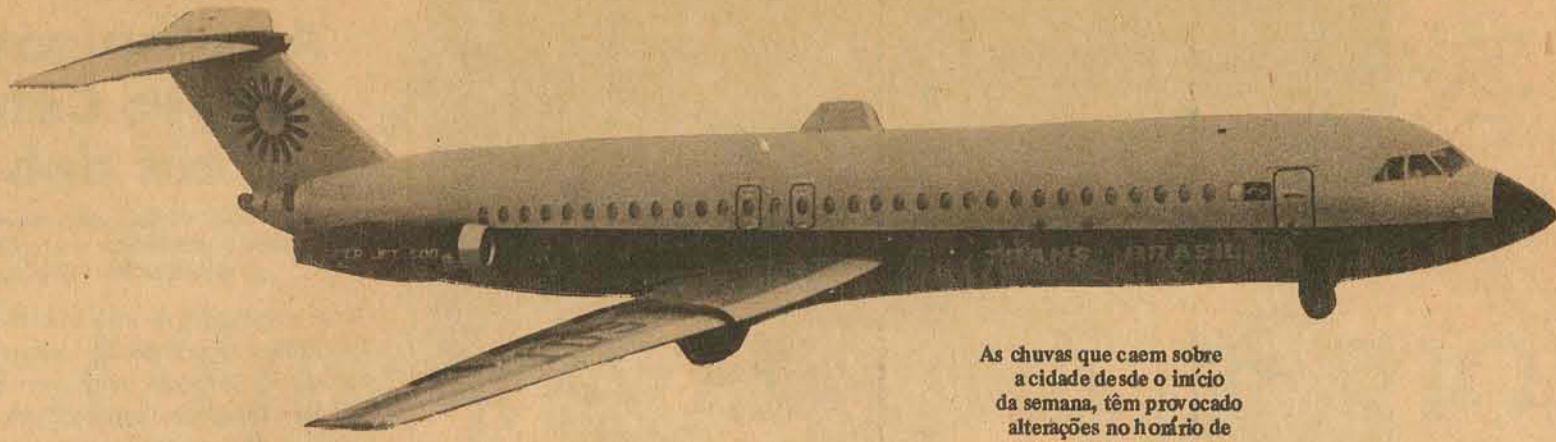

As chuvas que caem sobre a cidade desde o início da semana, têm provocado alterações no horário de chegada dos aviões no aeroporto Hercílio Luz.

# Mau tempo impede aterrissagem

Na última quarta-feira, por exemplo, nenhum avião saiu ou chegou ao aeroporto Hercílio Luz, devido ao mau tempo. Segundo o encarregado da torre de controle de vôos, Mauro Souza, "este problema sempre existirá, mesmo com o aeroporto novo, que oferecerá mais conforto aos passageiros, mas na parte operacional continuará igual". Acrescenta, no entanto, que o aeroporto de Florianópolis se situa entre os mais privilegiados do Brasil, apresentando uma rentabi-

bilidade excepcional. "É um dos que menos fecha por condição atmosférica".

Continuando, disse que o aeroporto pode fechar no máximo dez dias num ano, o que significam 240 horas em 365 dias, devido à posição da Ilha, ele só está interditado pelas más condições atmosféricas se a base das nuvens estiver a menos de 150 metros de altura e a visibilidade horizontal for menor que três mil metros. A pista atual; segundo os

técnicos, tem condições de comportar, em caráter normal, "até o Caravelle. Já aterrissaram também dois Boeing 707, mas estes só podem descer aqui em casos excepcionais. Mas, numa emergência real, qualquer tipo de aeronave pode descer aqui. A pista é muito boa e aguenta". O peso máximo estipulado é de 53 toneladas.

De acordo com os controladores, quando o avião fica impedido de pousar

aqui ou em outro aeroporto, as empresas aéreas "têm prejuízos muito grandes, porque precisam pagar hotel no lugar de aterrissam, para os passageiros, gastar combustível, e levar via rodoviária os passageiros, gratuitamente, ou seja, incluído no preço das passagens compradas.

Elas perdem com isto, no mínimo, o lucro da viagem. Apesar disto, sempre tem gente reclamando. Realmente, é um transtorno, tanto para os passageiros como

para as empresas".

O gerente de Operações da Infraero, João de Alencar Machado, explica que "por este aeroporto ser numa zona muito montanhosa, os limites mínimos de visibilidade e teto para pouso e decolagem são maiores que os mínimos de outros aeroportos: Em Florianópolis, o limite mínimo é de 2 mil metros de visibilidade por 200 metros de teto. O de Porto Alegre, por exemplo, é de 1.500 por 100 metros. Esta é uma desvantagem.

Além disto, São Paulo e Porto Alegre têm radar, também por isto os mínimos são menores, porque ele auxilia no pouso".

Machado diz que há um programa da diretoria de Eletrônica e Proteção ao Vôo, do Ministério da Aeronáutica, para instalação, no futuro — com o novo aeroporto e a nova pista — de equipamentos modernos para auxílio à navegação. "Mas atualmente existe toda a segurança".

## As doenças que os inofensivos animais domésticos transmitem:

Um cachorro ou um gato, aparentemente inofensivos, podem causar sérios problemas de saúde aos homens.

As doenças que os animais domésticos podem transmitir ao homem vão desde os casos sérios como a raiva, brucelose, tuberculose e pneumonia até problemas de pele como sarnas, dermatites e equizemas. Na verdade, a maioria das pessoas que tem animais em casa dispensa os cuidados necessários a eles, ficando desta forma, sujeitos a serem contagiados por doenças. É as crianças que ficam mais suscetíveis a estas doenças, principalmente as transmitidas por gatos e cães, que mantêm contato mais direto com elas.

De acordo com os dados da Coordenação da Defesa Sanitária da Secretaria da Agricultura, que faz um levantamento mensal das ocorrências de atendimento veterinário em todo o Estado, a brucelose, que é transmitida do animal para o homem através da carne e do leite, acontece numa média de 8 casos em todo o Estado; a raiva está numa média de 92 casos, enquanto a tuberculose, embora sem muita incidência em cada mês, faz uma média de 5 casos.

### TIPOS DE DOENÇAS

Jairo Hélio de Souza, veterinário proprietário da clínica veterinária Lovely-Dog, especializada em pequenos animais, afirma que "as doenças contagiosas mais comuns entre os animais são a raiva, verminose e a leptospirose. A verminose, ainda é a mais comum. E esta incidência é igualmente encontrada entre as crianças que se contagiam do animal".

A leptospirose é a mais rara, porque ela é transmitida pela urina do rato, que contamina o cão e este consequentemente pode transmitir ao homem. Se torna mais difícil o contágio da leptospirose porque a transmissão é feita pela urina.

Para combater a verminose, Jairo aconselha os proprietários de animais que levem periodicamente ao médico e observem o comportamento dos animais. E não somente observem se há indícios de verminose, mas de outras doenças".

As vacinações anuais são recomendáveis, pois a raiva mesmo presente não apresenta sintomas visíveis e o animal pode estar raivoso e criar problemas sérios para os seus donos.

E Jairo ainda chama atenção para "outras doenças como a pneumonia, muito comum entre os cães. E as doenças de pele, como a sarna, que contagiam o homem com casos de dermatites e equizemas".

### ESTATÍSTICAS

A coordenação da Defesa Sanitária da Secretaria da Agricultura realiza seus levantamentos em todo o Estado. O levantamento são tabulados em fichas obedecendo um esquema de divisão em áreas.

As áreas que são 7, são compostas por 197 municípios.

No mês de janeiro na área composta pelos municípios da região de Tubarão, os levantamentos de casos de doenças transmissíveis realizados durante o mês de janeiro marcaram 1 caso de raiva bovina e 1 caso de brucelose bovina. Na área de Chapecó houve 1 caso de raiva canina, 1 suína e 10 bovinos. Sendo que a brucelose apareceu em 2 casos, bovinos. Na área de Florianópolis houve 1 caso de raiva bovina e 4 casos de tuberculose em aves. Na área de Blumenau, 8 casos de raiva bovina, 1 de equina e bateu o recorde de 26 casos de raiva canina.

A Secretaria da Agricultura está elaborando os estudos para implantação da campanha de combate a raiva e brucelose para iniciar sua implantação no próximo mês.

De acordo com os dados do mês de junho a área de Chapecó aumentou a incidência de raiva, passando a contar durante este mês com 15 casos de raiva suína e 13 de raiva bovina. O que já não acontece na área de Florianópolis, que no mês de junho não registrou nenhum caso de raiva. A área de Tubarão continuou estável, mantendo média de 1 caso de raiva e 1 de brucelose. A área de Joaçaba não apresentava nenhum dado de doenças transmissíveis no início do ano e aparece em junho com um caso de raiva equina. A área de Blumenau diminuiu para 4 casos de raiva canina e Mafrá surgiu com um caso de raiva bovina.



## COMPANHIA CRICIUMENSE DE TELEFONES

CGC MF n. 83.649.608/0001-79

RELATÓRIO DA DIRETORIA

Senhores Acionistas:

Atendendo as determinações legais e estatutárias, apresentamos a apreciação de Vv.Ss. os Balanços Patrimoniais de nossa sociedade, acompanhado da conta "Lucros e Perdas", encerrados em 31 de Dezembro de 1973 e 1974, bem como o parecer do Conselho Fiscal. Pelos documentos em referência, que demonstram os resultados dos exercícios, os senhores acionistas tem os dados necessários para julgarem a situação da sociedade.

Outrossim, colocamo-nos ao inteiro dispor dos senhores acionistas para quaisquer informações e esclarecimentos complementares, que solicitados.

Criciúma, 09 de Setembro de 1975

WILSON BARATA  
Diretor

### BALANÇO GERAL LEVANTADO EM 31 DE DEZEMBRO DE 1973 BALANÇO PATRIMONIAL

ATIVO		
<b>IMOBILIZADO</b>		
<b>IMOBILIZAÇÕES TÉCNICAS</b>		
Central Automática e Instal. de Linhas	9.100,00	
Ferramentas e Equipamentos	258,20	
Móveis e Utensílios	2.992,99	
Imóveis	81.154,43	
Terrenos	103.100,00	
Nova Central Automática	807.795,03	
Equipamentos e Instal. da Rede	470.914,50	
Corr. Monet. Ativo Imobilizado	1.863.511,50	3.330.826,65
<b>IMOBILIZAÇÕES FINANCEIRAS</b>		
Caução	8,00	
Participação em outras firmas	44,00	
Banco Nac. Desenv. Econômico	38,53	
Certificado de Compra de Ações	127,00	217,53
<b>REALIZÁVEL</b>		
<b>CRÉDITOS DE FUNCIONAMENTO</b>		
Mensalidades em Cobrança		1.785,89
<b>CRÉDITOS DE FINANCIAMENTO</b>		
Despesas Bancárias Antecipadas		253.125,98
<b>DISPONÍVEL</b>		
Caixa	35,53	
Depósitos Bancários	4.435,97	4.471,50
<b>COMPENSAÇÃO</b>		
Contratos de Auto Financiamento	104.372,00	
Ações Caucionadas	50,00	
Usuários p/Auto Financiamento	104.372,00	208.794,00
<b>RESULTADO ECONÔMICO</b>		
Prejuízo		47.868,87
		<u>3.855.090,42</u>

PASSIVO		
<b>NÃO EXIGÍVEL</b>		
Capital de Registro	11.500,00	
Fundo de Reserva Legal	116,03	
Fundo de Depreciação	2.980,30	
Fundo de Reinvestimento	4.265,26	
Fundo de Renov. de Equipamentos	116,03	
Fundo de Corr. Monet. p/Aumento Capital	1.863.511,50	
Valores p/Doação	100.000,00	1.982.489,16
<b>EXIGÍVEL</b>		
Contas Correntes	689.732,31	
Quota de Previdência	0,65	
Sind. dos Trab. Em. Empr. Telef. de SC.	30,12	
Fundo Nac. de Telecomunicações	700,60	
Imposto Renda retido na fonte	113,58	690.577,26
<b>DÉBITOS DE FINANCIAMENTOS</b>		
Empréstimos Bancários	75.495,00	
Promitentes Usuários	794.645,00	
Usuários c/Fundo de Melhoria	102.530,00	
Fundo de Melhorias a Recolher	560,00	973.230,00
<b>COMPENSAÇÃO</b>		
Contratos c/Promitentes Usuários	104.372,00	
Caução da Diretoria	50,00	
Promitentes Usuários c/Contratos	104.372,00	208.794,00
		<u>3.855.090,42</u>

### BALANÇO ECONÔMICO (Lucros e Perdas)

RECEITA		
Rendas Diversas		28,75
		<u>28,75</u>
<b>DESPESAS</b>		
Comissões e Desp. Bancárias		6,00
Resultado Econômico		22,75
		<u>28,75</u>

Criciúma, 31 de dezembro de 1973

Cia. Criciumentense de Telefones  
Francisco T. Faraco  
Tec. em Contab. Reg. CRC no. 3132

NOTA: O Balanço está transcrito às fls. 284 e 285 do Diário no. 2, legalizado no Juízo d/Comarca.

### BALANÇO GERAL LEVANTADO EM 31 DE DEZEMBRO DE 1974 BALANÇO PATRIMONIAL

ATIVO		
<b>IMOBILIZADO</b>		
<b>IMOBILIZAÇÕES TÉCNICAS</b>		
Central Automática e Instal. de Linhas	9.100,00	
Ferramentas e Equipamentos	258,20	
Móveis e Utensílios	2.992,99	
Imóveis	81.154,43	
Terrenos	103.100,00	
Nova Central Automática	807.795,03	
Equipamentos e Instal. da Rede	470.914,50	
Corr. Monet. Ativo Imobilizado	1.863.511,50	3.330.826,65
<b>IMOBILIZAÇÕES FINANCEIRAS</b>		
Caução	8,00	
Participação em outras firmas	44,00	
Banco Nac. Desenv. Econômico	38,53	
Certificado de Compra de Ações	127,00	217,53
<b>REALIZÁVEL</b>		
<b>CRÉDITOS DE FUNCIONAMENTO</b>		
Mensalidades em Cobrança		1.775,89
<b>CRÉDITOS DE FINANCIAMENTO</b>		
Despesas Bancárias Antecipadas		253.125,98
<b>DISPONÍVEL</b>		
Caixa	677,53	
Depósitos Bancários	5.096,33	5.773,86
<b>COMPENSAÇÃO</b>		
Contratos de Auto Financiamento	104.372,00	
Ações Caucionadas	50,00	
Usuários p/Auto Financiamento	104.372,00	208.794,00
<b>RESULTADO ECONÔMICO</b>		
Prejuízo		51.960,51
		<u>3.860.484,42</u>

PASSIVO		
<b>NÃO EXIGÍVEL</b>		
Capital de Registro	11.500,00	
Fundo de Reserva Legal	116,03	
Fundo de Depreciação	2.980,34	
Fundo de Reinvestimento	4.265,26	
Fundo de Renov. de Equipamentos	116,03	
Fundo de Corr. Monet. p/Aumento Capital	1.863.511,50	
Valores p/Doação	100.000,00	1.982.489,16
<b>EXIGÍVEL</b>		
Contas Correntes	609.732,31	
Quota de Previdência	0,65	
Sind. dos Trab. Em. Empr. Telef. de SC.	30,12	
Fundo Nac. de Telecomunicações	700,60	
Imposto Renda retido na fonte	113,58	690.577,26
<b>DÉBITOS DE FINANCIAMENTOS</b>		
Empréstimos Bancários	75.495,00	
Promitentes Usuários	800.039,00	
Usuários c/Fundo de Melhoria	102.530,00	
Fundo de Melhorias a Recolher	560,00	975.624,00
<b>COMPENSAÇÃO</b>		
Contratos c/Promitentes Usuários	104.372,00	
Caução da Diretoria	50,00	
Promitentes Usuários c/Contratos	104.372,00	208.794,00
		<u>3.860.484,42</u>

### BALANÇO ECONÔMICO (Lucros e Perdas)

RECEITA		
Rendas Diversas		301,56
Prejuízo do Exercício		4.091,64
		<u>4.393,20</u>
<b>DESPESAS</b>		
Publicações de Editais		4.366,00
Despesas Bancárias		27,20
		<u>4.393,20</u>

Criciúma, 31 de dezembro de 1974

Cia. Criciumentense de Telefones  
Francisco T. Faraco  
Tec. em Contab. Reg. CRC no. 3132

O Balanço está transcrito às fls. 286 e 287 do Diário no. 2, legalizado no Juízo d/Comarca.

### PARECER DO CONSELHO FISCAL

Os membros do Conselho Fiscal, abaixo assinados, tendo examinado minuciosamente o Balanço Geral, documentos e demais contas referentes aos exercícios de 1973 e 1974, da COMPANHIA CRICIUMENSE DE TELEFONES e sendo-lhes fornecidas todas as informações e esclarecimentos solicitados, declaram ter encontrado os referidos balanços e esclarecimentos em perfeita ordem e correção, recomendando-os, por isto a aprovação da Assembléia Geral.

Criciúma, 12 de setembro de 1975

Adayr Castelan Mário Búrgio - Suplente Antônio Caldeira Góes - Suplente